SECCION 1ª

EL TIEMPO
LA NOTA DEL OBSERVATORIO, VEASE EN LA PAGINA 2

DIARIO DE LA MARINA

EDICION DE LA MAÑANA
INFORMACION CABLEGRAFICA MUNDIAL, POR NUESTROS HILOS DIRECTOS

SECCION 1ª

AÑO XCIV.—NUM. 197. El periódico más antiguo de Cuba. LA HABANA, SABADO 17 DE JULIO DE 1926.—SANTOS ALEJO Y GENEROSA Acogido a la franquicia postal 28 PAGINAS—5 CENTAVOS

NOTAS DEL DIARIO

Firmada por los señores Aurelio Enriquez, Presidente, y Félix F. Falero, Secretario, hemos recibido una carta circular de la Asamblea Magna de Corporaciones Económicas y Sociedades de Santa Clara que dice así textualmente:

HUELGA DE LUZ

Julio, 14 de 1926.

"Sr. Director del periódico
LA MARINA.
Habana

Señor:

En la Asamblea Magna de Corporaciones Económicas y Sociedades de Santa Clara, celebrada el Domingo 11 del actual, en el local de la Resp:. Logia Progreso, se tomó el acuerdo de dirigir a todos los Directores de periódico una comunicación exponiéndoles los siguientes particulares:

Primero.—Esta agrupación, compuesta de todas las fuerzas vivas de esta Ciudad que ha levantado la protesta llamada "Huelga de luz" contra la Compañía Cubana de Electricidad, ve con gran disgusto y a la vez le extraña sobre manera, el que los Corresponsales locales, por su parte, y la misma dirección general de los distintos periódicos por otra, de los cuales todos los miembros de esta Asamblea son suscriptores, no le hayan dado calor a este movimiento que huelgan los comentarios que nosotros hagamos del mismo, por no ser de nuestra competencia.

Segundo.—Que exhortamos a usted para que, en la forma que estime oportuna llame la atención a su Corresponsal en esta Ciudad para que le informe sobre nuestras quejas si son o no justas.

Tercero.—Que esta Asamblea, conociendo de antemano que nuestra prensa siempre se ha puesto al lado de las causas nobles y abrigando la idea de que no ha llegado a oídos de sus Directores este movimiento, pide, que poniendo a su altura el cimentado crédito de que goza el cuarto poder, dé principio a la campaña en pro del triunfo de esta causa, pues aun no es tarde y la veríamos los Villaclareños con gran satisfacción, ofreciéndole cuantos datos le sean necesarios.

Aprovechamos la oportunidad para invitar a ese periódico de su digna dirección para que nombre una representación que concurra al Meeting y Manifestación monstruos que se celebrarán en esta Ciudad el Lunes 19 del corriente a las ocho de la noche, lo que en cumplimiento de lo acordado tenemos el gusto de comunicarle. Saludándole atentamente".

La extrañeza que manifiesta la Asamblea Magna de Corporaciones Económicas y Sociedades de Santa Clara respecto de la **dirección general de los periódicos**—según hace constar en el apartado primero de su escrito—no tiene la menor razón de ser tratándose del DIARIO DE LA MARINA. Este periódico, atento siempre al servicio de los intereses colectivos, lejos de guardar silencio sobre la **huelga de la luz,** se ha referido a ella, mencionándola como un ejemplo de acción ciudadana desde la sección más leída del periódico: las **Impresiones,** de su Director, Dr. José I. Rivero. Preciso es que los señores asambleistas hayan estado muy preocupados con la huelga que sostienen, para que no lo recuerden, a no ser que se dé aquello de **A ti te lo digo, Juan, para que lo entiendas, Pedro.**

El DIARIO DE LA MARINA, desligado de toda clase de compromisos con todo género de compañías, no sacrifica en ningún caso la defensa de los intereses legítimos de la colectividad a consideraciones que no nos estén impuestas por la ética periodística, tal como la entendemos y la practicamos.

Y en comprobación de lo que decimos he aquí las **Impresiones** del 13 de Junio próximo pasado.

IMPRESIONES

"Los periódicos suelen prestarle mucha atención a las huelgas cuando los que abandonan el trabajo son los obreros; esto es, cuando estalla un conflicto entre el proletariado y el capitalismo.

Pero existen análogos movimientos en los que no son los trabajadores los rebeldes, sino todo el pueblo: pobres y ricos, rentistas y jornaleros los que adoptan una actitud de pacífica rebeldía, y no vemos entonces que se hagan comentarios alrededor del acontecimiento.

Villa Clara en estos días está pasando por los más obscuros tiempos de su larga y gloriosa historia. La población ha declarado el boicot contra los suministradores de flúido eléctrico; y esto, que pudiera parecer un salto atrás en el camino de la civilización, es un formidable paso hacia adelante por la solidaridad social que significa.

Parece que los vecinos pidieron rebaja en el precio del **kilowat;** la Compañía contestó que nequaquam, y una noche, a una voz, cada ciudadano encendió su vela y no la volverá a apagar hasta que los suministradores del precioso flúido se convenzan de que si ellos cuentan con la energía eléctrica, los ciudadanos poseen la de sus convicciones.

La cosa, pues, está que arde en un candil. Puede que una población comience a ver las cosas más claras después que se quede a obscuras".

Y mañana continuaremos ocupándonos en este asunto.

NUESTRO GRAN CONCURSO DE BELLEZA NACIONAL

LAS CANDIDATAS

SRTA. DRA. ANA MARIA SIMON ALEGRET
Santa Isabel 56, Cienfuegos

El rostro que aquí veis hoy, lectores, es el de una guapísima muchacha de Cienfuegos que aspira al reinado de la suprema belleza. ¿Quién de los que teneis el espíritu delicado, el "dilettantismo" de la belleza, el conocimiento de lo verdaderamente hermoso, el sentido de lo realmente delicado, no votaría por tan linda candidata que es honra y prez, gloria y síntesis de la mujer cubana?

Ella representa esa pléyade de mujeres aristocráticamente bellas que posee la aristocrática ciudad de Cienfuegos. Ciudad de mujeres elegantes y de Clubs distinguidos...

Se retrata en la cara de Ana María tanta simpatía, atracción tanta, que nos quedamos perplejos y meditativos antes de expresar el adjetivo adecuado que cual flor—una gardenia—sea la síntesis de nuestra admiración...

Tiene en el rostro—rostro de diosa, Minerva y Venus—luz de amanecer, en sus ojos una suave mirada de "maddona" y su sonrisa la gracia enigmática y dulcísima de Madona Elisa.

Recordemos a Machado y digamos:

Mona Lisa sonríe, Madona Elisa
mira pasar los siglos sonriente,
y nosotros también, eternamente,
llevamos en el alma su sonrisa...

OBRAS PUBLICAS EN UN CONFLICTO CON LA SANIDAD

Dice esta Secretaría que la de O. Públicas no puede autorizar la construcción de acueductos

EN CONSEJO DE SECRETARIOS

Con un informe del vocal letrado de la Junta Nacional de Sanidad lo discutirá el próximo Consejo

Ha surgido un priblema de importancia a resolver solamente por el Presidente de la República, entre las Secretarías de Sanidad y la de Obras Públicas.

Esta, sin autorización del único organismo capacitado para ello, viene concediendo permisos para la construcción de acueductos en distintos lugares de la República, cosa que solo puede autorizar la Junta Nacional de Sanidad y Beneficencia, despues de haberlo aprobado el Secretario del Ramo y sancionado el Presidente de la República.

Con tal motivo, hace un mes aproximadamente, la Junta Nacional comisionó a su Letrado, doctor Nestor G. Mendoza, para que informase, con carácter urgente, a fin de tomar una resolución.

Ayer celebró sesión la Junta Nacional de Sanidad, presidiéndola el doctor Fernando Rensoli y asistiendo los vocales, doctores José A. López del Valle; Fernando J. del Pino; J. A. Cosculluela, Domingo F. Ramos; Nestor G. Mendoza, Díaz Albertini; Matias Duque y Emilio Valdés Valenzuela que actuó de Secretario.

El Letrado, doctor Mendoza presentó el informe a él encomendado, en el que tiende a establecer, en virtud d la Ley del Poder Ejecutivo y Ordenes Militares, la vigilancia sanitaria en todo lo que concierne al funcionamiento de los acueductos y la parte relacionada con la construcción de los mismos a la Secretaría de Obras Públicas.

Pero como esta última no tiene en cuenta la autoridad de la Junta Nacional de Sanidad para conceder permisos de construcción de nuevos acueductos, aquel organismo acordó pasar el informe del Vocal Letrado, doctor Mendoza al Secretario del Ramo, a fin de que éste lo lleve a Consejo de Secretarios y sea discutido y sancionado por el Presidente de la República.

Cuando ayer mismo entrevistamos al Secretario de Sanidad para pedirle su opinión respecto al acuerdo tomado por la Junta, nos manifestó lo siguiente:

"Estoy en todo con la Junta Nacional de Sanidad y Beneficencia y creo que la Secretaría de Obras Públicas está abarcando problemas que no son de su competencia. El Honorable Señor Presidente de la República, en Consejo de Secretarios, resolverá este asunto, que es muy importante, y otros, de no menor importancia, en los que también ha intervenido últimamente la Secretaría de Obras Públicas, siendo de la competencia nuestra".

Continúa en la página 5

EN UN DECRETO RESOLVERA DEFINITIVAMENTE EL JEFE DEL ESTADO, LA RESTRICCION DE LA ZAFRA

De un momento a otro el señor Presidente de la República, según se nos informó en Palacio ayer, resolverá en definitiva el problema de la reducción de la zafra, dictando un decreto que fije la cantidad exacta que cada ingenio debe elaborar, así como el comienzo de aquélla.

El Jefe del Estado ha realizado un minucioso estudio de la cuestión, consultando con detenimiento, los informes que le han suministrado todos los colonos y hacendados interesados en la reducción.

INSTRUCCIONES PARA INSPECCIONAR LIBROS DE CASAS DE PRESTAMOS

Felicitación al jefe de la policía judicial por el informe rendido en relación con este asunto

INFORME DE LA JUDICIAL

FELICITACION AL JEFE SEÑOR FORS

Continúa la Secretaría de Gobernación laborando acerca de la reglamentación de las inspecciones en los libros de las casas de Préstamos, para evitar la fácil venta de objeto o prendas robadas, etc., que puedan ser empeñadas, para deshacerse del delito del robo.

INSTRUCCIONES A LA POLICIA

El Secretario de Gobernación dictó ayer una circular que dirigió al Jefe de la Policía Nacional, dándole instrucciones acerca de las inspecciones en los libros de las casas de préstamos.

También se ha enviado copia de estas instrucciones al señor Manuel Gancedo, Representante de la Sociedad Unión Comercial de Casas de Préstamos.

FELICITACION AL JEFE DE LA POLICIA JUDICIAL

El Jefe de la Policía Judicial, señor Alfonso Fors, elevó al Secretario de Gobernación informe sobre las casas de préstamos, que ha sido base para la confección de las instrucciones dadas a las policía para perseguir los delitos de robos, etcétera.

Con este motivo el Secretario de Gobernación ha dirigido una felicitación al Jefe de la Policía Judicial, señor Alfonso Fors.

NUESTRA PLANTA DE ROTOGRABADO

Próximamente comenzaremos a editar en nuestros talleres los suplementos en rotograbado, para lo cual hemos adquirido, y ya tenemos instalado, el modelo más perfecto de máquina fabricada hasta la fecha.

Mr. Crosby, experto de la planta de rotograbado del "New York Times", ha explicado en tres notables artículos, las causas de la demora de la inauguración de este servicio, al explicar los trabajos que hay que hacer para lograr el mejor funcionamiento.

Comenzaremos, en la próxima fecha que se anunciará oportunamente, por un suplemento de 8 páginas los domingos, el que, junto con la edición corriente, se venderá en la calle al precio de diez centavos. Los suscriptores lo recibirán sin recargo alguno.

Luego daremos además, exclusivamente a los suscriptores, y que no se venderá en la calle, otro suplemento, los jueves.

LABORANTISMO DE CIERTOS ELEMENTOS NORTEAMERICANOS ALREDEDOR DE LAS RECLAMACIONES AL GOBIERNO CUBANO

Un periódico de los Estados Unidos publicó la noticia de que el secretario Kellogg y el embajador Crowder poseían informaciones sobre el asunto que pondrían en difícil situación a los senadores

DECLARACIONES DE BORAH SOBRE LA INVESTIGACION

El periódico "Post" de Washington, pinta con graves caracteres la situación, dice que en Cuba ha causado sensación la noticia y baraja las palabras corrupción, irregularidades y prensa comprada

WASHINGTON, julio 16. (U.P.)—La declaración que apareció en uno de los periódicos de la mañana de que "el Secretario de Estado Kellogg y el embajador Crowder en la Habana poseían ciertas informaciones relativas a las reclamaciones establecidas por algunos ciudadanos norteamericanos ante el Gobierno de la República de Cuba, y que las mismas colocarían en difícil situación a los senadores que han defendido la causa de los reclamantes contra dicho Gobierno, ha sido calificada por el senador Borah de "propaganda perfectamente transparente".

Aunque el Comité investigador nombrado por el Senado aun no ha entrado en funciones, y se cree que no lo haga antes del mes de septiembre, esta cuestión de la reclamación de algunos norteamericanos contra el Gobierno de Cuba ha sido muy discutida con motivo de la aparición de dos informaciones que en distintos periódicos se han publicado en esta capital ayer y hoy.

Se decía que el Presidente Machado tenía el propósito de publicar un "libro blanco", ofreciendo al público todos los particulares referentes a esas reclamaciones, pero esto lo ha negado el encargado de negocios de Cuba. señor Baron, diciendo que no tiene conocimiento de semejante plan. También nos dijeron en la Embajada que allí hacen caso omiso del resultado que pueda causar en la opinión púbica lo que recientemente han publicado los periódicos en esta capital. Las palabras textuales del diplomático son: "Este no es un asunto del conocimiento de la Embajada porque yo

Continúa en la página 7

AUMENTO EN LOS SUELDOS DE LOS JEFES DE SANIDAD

En el nuevo presupuesto serán aumentadas las consignaciones de las jefaturas locales sanitarias

AUTORIZACION PRESIDENCIAL

Se echa de ver la carencia total de personal técnico, jornaleros y materiales en muchas jefaturas

En reciente entrevista con el señor Presidente de la República, el doctor Fernando Rensoli, competente Director de Sanidad, hubo de hacerle presente al general Machado el estado bastante deficiente, por cierto, en que se encontraban la mayoría de las Jefaturas Locales de Sanidad de la Isla, así como el escaso salario que devengan los jefes de las mismas y la carencia, casi absoluta de personal para poder hacer cumplir a los ciudadanos las Ordenanzas Sanitarias.

El General Machado atendió todas las explicaciones que le hiciese en ese sentido el doctor Rensoli, teniendo en cuenta, también, que el propio Secretario de Sanidad, le había señalado, así mismo, el estado de esas dependencias sanitarias que tienen la obligación de evitar la propagación de enfermedades trasmisibles.

El propio Presidente de la República en su reciente excursión a las provincias orientales pudo apreciar el verdadero estado caótico porque atraviesa hoy la Sanidad en Cuba, ignorándose, esa es la frase, por qué no nos azota una grave epidemia. Solo un verdadero milagro de la Providencia ha evitado hasta ahora el que el pueblo de Cuba pague con su vida el abandono en que le han tenido sus gobernantes.

El doctor Rensoli, con los datos necesarios, mostró al Primer Magistrado de la nación la verdadera situación porque atraviesa la Sanidad cubana en los actuales momentos. Los presupuestos de todas y cada una de las ciento veinte y tantas jefaturas locales que tiene la República, es exíguo, insignificante par aatender a las necesidades más perentorias, con que las más urgentes, no hay ni que hablar.

El personal de cada jefatura es una cosa irrisoria. Jefaturas Locales, como la de la ciudad de Pinar del Río, cuenta con un presupuesto mucho más bajo que el de Cárdenas, que no es capital de provincia, y

Continúa en la página 5

UN CABLE DEL PRESIDENTE DE LA HAVANA ELECTRIC

En la tarde de ayer se recibió en la Bolsa de la Habana, un cablegrama del Presidente de la Havana Eléctric contestando el que le fué enviado por dicha entidad, pidiendo una aclaración sobre la combinación financiera que por la compañía antes expresado se proyecta.

He aquí el cable:

"Armando Parajón.
Presidente Bolsa, Habana.

La Junta del 28 de julio ha sido convocada para unir las Compañías de Tranvía de Camagüey y Santiago con nuestra empresa. Tenedores de acciones preferidas de seis por ciento en la nueva Havana Electric Railway and Light Co. y tenedores de acciones comunes de la vieja Compañía recibirán dos acciones preferidas de la nueva Compañía por una acción comunes de la vieja Compañía o pago al contado a razón de ciento quince dólares por cada acción preferida y doscientos treinta dólares por cada acción común de las acciones de la presente Compañía entregadas hasta las tres de la tarde del 27 de julio de 1926.

Acciones preferidas y las de preferencia de la Havana Electric and Utilities no son implicadas en la transacción por consiguiente no hay causa por ansiedad. Acciones de preferencia recibirán dividendos de cinco dólares previo a noviembre próximo. Los intereses de nuestros tenedores de acciones son siempre protegidas y guardadas y la nueva combinación resultará en ganancias mas grandes y hacen nuestra Compañía más importante. Afiliación con la Compañía Eléctrica Bond and Share da beneficio no solo a nuestros tenedores de acciones pero tambien a la República de Cuba y al buen público.

Frank Steinhart".

HORARIO DEL CURSILLO DE VERANO PARA LOS ALUMNOS DE SEGUNDA ENSEÑANZA

En la página 7 insertamos el cuadro completo con el Horario para el Cursillo de Verano que tendrá lugar en el Colegio de Belén, en Buenavista, Marianao.

CONCURSO DE BELLEZA

EL ESCRUTINIO DE ESTA TARDE

A las cinco de la tarde de hoy celebraremos el tercer escrutinio de nuestro gran Concurso de Belleza.

El acto será público, y será autorizado por un Notario.

Las candidatas serán obsequiadas con flores, pastas y licores.

Para el escrutinio de esta tarde solo se aceptarán votos hasta las doce meridiano. Los votos que se envíen del interior de la República, con fecha de hoy, lo que se comprabará por la que marque el matasellos de la oficina postal expedidora, se tomarán en cuenta en el próximo escrutinio.

Se recuerda a las señoritas candidatas que solo valdrán para el escrutinio de hoy los dos anteriores cupones, lo que, a partir de la fecha de hoy son nulos, con la excepción arriba hecha a los procedentes del interior de la República y en la sola circunstancia señalada.

Los votos se escrutarán por grupos de treinta. Todo recibo de suscripción anual, expedido dentro de la vigencia del concurso, valdrá por 360 votos.

EL DIARIO DE LA MARINA tiene sumo placer en invitar a las candidatas al acto de esta tarde.

1a. CONFERENCIA PANAMERICANA DE HOMICULTURA

Se inaugurará en la Habana el día 24 de Febrero de 1927, y en ella se tratará de Eugenesia

LOS IDIOMAS OFICIALES

Serán el español, francés, inglés, y portugués, habiendo sido ya aprobado el temario de la misma

En el Despacho del Secretario de Sanidad y bajo la Presidencia de éste, celebró ayer sesión el Comité Organizador de la Primera Conferencia Panamericana de Eugenesia y Homicultura, próxima a inaugurarse en nuestra Capital.

Asistieron los doctores Adolfo Bock, que actuó de Secretario, José A. López del Valle, Domingo F. Ramos, César Muxó, Félix Hurtado, Eusebio Hernández y Néstor Carbonell.

Fué aprobada el acta de constitución del Comité, el reglamento del mismo y la temaria de las Conferencias.

Se acordó fijar como fecha de inauguración de las Conferencias el día 24 de febrero de 1927, seguidamente después del V Congreso Pan Americano del Niño que también ha de efectuarse en la Habana. Las sesiones de la Primera Conferencia Pan Americana de Eugenesia y Homicultura, se celebrarán en el local de la Academia de Ciencias.

Los idiomas oficiales que han de regir en las conferencias, serán el español, francés, portugués e inglés, y las actas serán suscritas en español e inglés únicamente.

La temaria aprobada, es la siguiente:

EUGENESIA.—I. La inmigración en relación con las condiciones físicas, mentales y morales de la población. II: Sólo los individuos capaces de seguir las reglas de la eugenesia tienen derecho a disponer libremente de la distribución del plasma germinal que acarrean. III. La herencia, su importancia en la patología. IV: La gran guerra y la eugenesia. V: Relación de la narcomanía con la eugenesia.

HOMICULTURA.—I: La obstetricia, precursora de la homicultura. II: Medidas destinadas a procurar el mejoramiento del individuo en cada una de sus diferentes edades, en relación con las regiones en que habita. III Clasificación biológica de los enfermos (Antropología clínica). IV: El ejército y la marina como escuelas de homicultura. V: Valor antropológico del soldado y del marino.

La Eugenesia y la Homicultura en relación con la Sanidad. I: Antropología (integral) Homicultura y Euntropía. II: Necesidad de mantener una estrecha cooperación entre ciones de la homicultura y la eu- los trabajos sanitarios y las aplica- genesia. III: Proyecto de Código Pan Americano de Eugenesia y Homicultura.

Nota.—Los Delegados extranjeros pueden aportar nuevos temas de acuerdo con el reglamento aprobado.

EL PRESIDENTE DE LOS CONSERVADORES EN CAMAGUEY SE DIRIGE AL PRESIDENTE DE LA REPUBLICA

El señor Presidente de la República, a su regreso anoche de su finca, se dedicó a estudiar detenidamente la documentación que le fué entregada por la mañana por el señor Lamar, presidente del Partido Conservador de Camagüey, y en la cual relaciona todas las quejas formuladas por los distintos jefes conservadores de los términos de la provincia contra la policía por coacción y atropellos.

El señor Lamar, en el escrito con que acompaña la documentación de referencia, afirma que los conservadores ganarán en Camagüey por una gran mayoría de votos.

AYER TOMO POSESION LA NUEVA DIRECTORA DE LA ESCUELA NORMAL

La señorita doctora Ana Luisa López Lay ha sido elegida por el claustro para un bienio

En el día de ayer y con las solemnidades del caso, que se desenvolvieron en medio de la mayor fraternidad entre los elementos del claustro de la Escuela Normal de Maestras, tomó posesión del cargo de Directora de esa institución la señorita doctora Ana Luisa López Lay, recientemente elegida por sus compañeras para el bienio que ahora comienza.

Es la señorita López Lay, uno de nuestros valores intelectuales más estimables y tiene contraídos, en el orden pedagógico merecimientos múltiples y muy brillantes que justifican de un modo cumplido, la exaltación de que ha sido objeto para la Dirección que se le ha confiado.

Maestra durante trece años y profesora de la Normal por más de diez, ha recorrido victoriosa todos los grados de la honrosa carrera dejando en cada uno de ellos la traza elocuente de su valimiento y de su consagración al cumplimiento del deber.

Conferencista cultísima y elocuente escritora de terso y brillante estilo ha enriquecido la literatura pedagógica con libros y folletos en los que se revelan sus facultades excepcionales destacándose entre estos últimos sus trabajos sobre la disciplina en la Escuela y el Desarrollo de la Personalidad que han merecido los más calurosos elogios.

Felicitamos cordialmente a la ilustre profesora señorita López Lay, deseándole todos los éxitos que la esperan al frente de la Escuela Normal de Maestras, hacia la cual dirigimos también nuestras congratulaciones seguros como estamos de que el paso de la nueva Directiva habrá de serle fecundo en toda clase de progresos y de prestigios.

España hace un empréstito de cien millones de pesetas a Colombia, entrando así en el mercado del dinero y por primera vez sin la cooperación de otras naciones.

Interesante entrevista del general Primo de Rivera con la United Press. Véanse ambas informaciones en la última página.

DESINFECTANTES EN ABUNDANCIA A SANTIAGO DE CUBA

En vista del retraso que sufren los envíos por ferrocarril, se ha apelado a la vía marítima

CONVENCION DE J. LOCALES

El próximo lunes se comenzará el saneamiento del reparto de la ciudad "Alturas del Almendares"

Cumpliendo órdenes del director de Sanidad, doctor Fernando Rensoli, ayer el jefe del Negociado de Personal, Bienes y Cuentas de la Dirección, doctor Angel Izquierdo, dispuso que por vía marítima fuesen remitidos al jefe local de Santiago de Cuba, cuatrocientos kilos de cloro, obedeciendo este embarque a que los cuatrocientos kilos de igual desinfectante remitido por ferrocarril desde hace más de diez días, aún no han llegado a su destino.

En vista de los retrasos que sufre por lavia ferroviaria, principalmente desde Santa Clara hasta Oriente, la remisión de materiales sanitarios destinados a las distintas jefaturas locales de aquellas provincias, el doctor Izquierdo le ha remitido una comunicación al doctor Rensoli, para que éste a su vez la haga llegar al secretario del ramo, indicándole la necesidad de que por la Secretaría de Comunicaciones se exija a las compañías ferrocarriles mayor exactitud en el embarque y destino de dichos materiales.

Asímismo el doctor Izquierdo ha remitido a varias jefaturas locales unos dos mil kilos, en partidas, de cloro e hipoclorito de cal, con el fin de que procedan a la desinfección de los pozos o acueductos de las mismas.

Con destino al jefe local de Antilla fué embarcado ayer un paquete conteniendo quinientos gramos de quinina, para combatir la epidemia de paludismo que afecta hoy a dicha región, principalmente a los obreros del central Tacajó ubicado en el término.

También fueron embarcados ayer para la ciudad de Santiago de Cuba dos pipas de riego, automóviles; y un carro de volteo, para la recogida de basuras, de una y media tonelada, para la Jefatura Local de Matanzas.

Por último, cumpliendo instrucciones del doctor Rensoli, el jefe de Personal, Bienes y Cuentas ha remitido, por correo, a cada jefe local de la República un memorándum, en el que se le indica, claramente, la manera de cubicar los pozos de agua y la cantidad de cloro que pe-

Continúa en la página 5

EXTINGUIDA LA FIEBRE AFTOSA EN CALIFORNIA Y TEXAS

POR DECRETO PRESIDENCIAL SE LEVANTAN LAS PROHIBICIONES EXISTENTES

Desde Noviembre del año anterior el Gobierno Nacional, por Decreto Presidencial, estableció una rigurosa prohibición para importar a nuestro país toda clase de ganado, bovino, caprino, porcino y equino, así como los forrajes procedentes de los Estados de California y Texas, pertenecientes a la Unión Americana.

Impulsó a nuestro Gobierno para dictar esas severas medidas prohibitivas las noticias que se tenían acerca de la existencia de varios brotes de la enfermedad denominada "FIEBRE AFTOSA", que se habían desarrollado en algunos distritos de aquellos estados norteamericanos que era preciso impedir se propagara a nuestro territorio, por el grave peligro que entrañaba para la ganadería nacional.

Notificado el Gobierno, por medio de la Cancillería Americana, de haber cesado totalmente la epizootia de Fiebre aftosa que reinó en aquel país, han sido levantadas todas las prohibiciones existentes para las importaciones norteamericanas, dictándose recientemente y a propuesta de la Secretaría de Agricultura, el oportuno Decreto Presidencial, que revoca las medidas prohibicionistas a que nos hemos referido.

DE LA ASOCIACION DE LA INDUSTRIA AZUCARERA CUBANA

Se trata de evitar que continúen sustituyendo por extranjeros los empleados cubanos de los ingenios

GRAN LABOR NACIONALISTA

Memorandum presentado en este sentido por la Asociación al Sr. Presidente de la República

La Asociación Nacional de la Industria Azucarera entregó ayer al honorable Presidente de la República, general Gerardo Machado, un "memorandum" lujosamente encuadernado conteniendo la labor altamente nacionalista que esa distinguida entidad viene realizando, para evitar que día tras día se sigan desplazando a los nativos de los puestos que ocupan dentro de la industria azucarera, para poner, en su lugar a extranjeros.

Dicho "memorandum" va precedido por el siguiente conceptuoso documento:

"La Habana, 14 de julio de 1926.

Honorable señor Presidente de al República.—Palacio de la Presidencia.—Habana.

Honorable señor:

En estos momentos de angustia nacional, en que la presión de la crisis del precio del azúcar ha llevado la miseria a todos los hogares de los trabajadores cubanos; en estos momentos que se debaten y estudian los remedios, no ya de conjurar esa crisis, sino de transfigurar por completo el desdichado régimen económico-agrario que desde hace más de veinte años se levantó en Cuba porque la indiferencia de pasados poderes no lo supieron encauzar y que desde entonces cada día ha ido acentuando su franca y peligrosa tendencia, hasta crecer y desarrollar energías tan impetuosas que tal sistema económico desbordado como un torrente avasallador parecá capaz un día de arrastrar hasta con nuestra propia nacionalidad; en estos momentos. honorable Presidente, en que la conciencia cubana ha despertado a los estímulos de un gobierno justo y sereno, y en que se sienten los latidos de rehabilitación, algunas que otras corporaciones extranjeras y quizás algún representante de una de ellas, sin darse cuenta del nuevo estado de conciencia que se ha formado, pretende llevar la consternación a múltiples hogares cubanos, respirando siempre su profundo desprecio por la tierra que lo enriquece y por los hombres de esa tierra que han creado con sus brazos y su inteligencia esas mismas industrias que, desgraciadamente para Cuba, están en manos tan poco generosas y amables. Sin darse cuenta, repetimos, del nuevo estado de cosas, una de esas corporaciones o su representante en Cuba, ha vuelto a esgrimir sobre las espaldas del trabajador cubano, el látigo de su desprecio, acumulando como suma trágiea de sus pasados hechos, nuevas cesantías de cubanos que a veces han gastado las energías de toda su vida en el propio ingenio de donde sin la menor consideración, a la vejez o en edad madura, se le despide, no para poner a otro cubano precisamente, sino para traer a un americano que ni por su carácter, ni por su idioma, ni por sus relaciones en el medio que actúa, y muchas veces ni por su competencia: delata en quien tal hace el interés de ir en busca de un éxito industrial o económico mejor, sino el ansia de alejar de su lado todo lo que. dentro de un orden artesano o profesional, permita ofrecer un sueldo más suculento del que se le dió al cubano, al nuevo sustituto, quedando solo así para el nativo los puestos humildes que el obrerismo americano no puede venir a suplir.

De esa manera y con esa conducta son ya muchos los millones de pesos que anualmente sustraen a los hogares cubanos, para ir a otros hogares extraños; de esa manera vamos acentuando en la naturaleza y el carácter del nativo una cualidad de inferioridad que es injusta porque el artesano cubano es inteligente; de esa manera el último factor de la producción de riquezas que es el trabajo, acabará por ser extranjero también en Cuba, dentro de la industria azucarera, quedándonos sólo como fuente turbia de vida, la política; y de esa manera, en fin. a la miseria impuesta por la crisis actual se suma la desesperación del hambre en esas familias.

Queremos acentuar bien, en nombre de la Asociación Nacional de la Industria Azucarera, que tenemos el honor de presidir, que en todo elemento azucarero cubano sólo hay afectos y simpatías para el pueblo americano y para tantos americanos con quienes en la vida de los negocios o del trabajo tropezamos

Continúa en la página 5

A-3157

Para tratar cualquier asunto del CERTAMEN DE BELLEZA NACIONAL llame al Teléfono A-3157.
Las horas de oficina son de 9 a 12 m. y de 2 a 5 p. m.

GRAN CONCURSO NACIONAL DE BELLEZA DEL
DIARIO DE LA MARINA

Voto a favor de.....
Direccion.....
Ciudad o pueblo.....
Provincia.....

Valido por un solo Voto

Cada recibo de suscripción mensual a partir del mes de Mayo equivale a 30 VOTOS

M.E.C.D. 2016

Nadie ignora que los cigarros que se importan del extranjero los paga el público a un precio tan alto que hace imposible su consumo.

Los cigarros "EL CUÑO ESTILO EGIPCIO" son mejores que los extranieros y solo vale el estuche

20 centavos

PRUEBELOS HOY MISMO

DE DIA EN DIA

DOS SISTEMAS DE DAR GARROTE

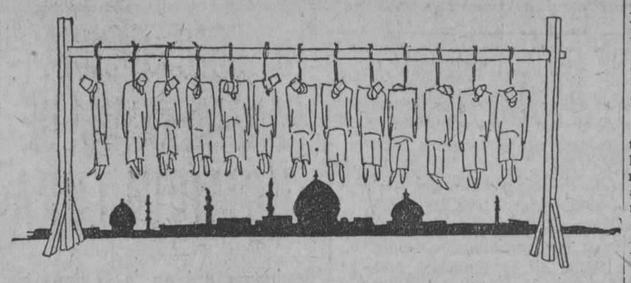

No se crea que es en Cuba sólo donde el verdugo está convertido en un gran personaje.

En Turquía también la cosa está que arde. Por ejemplo, el otro día (el día 13 de los corrientes), se levantaron en los muelles de Smirna trece horcas para otros tantos sentenciados. Y como el pueblo diera en decir que trece ahorcados en un día trece era un acto de mal agüero para Turquía, Kemal ordenó que en vez de trece conspiradores fueran ahorcados quince. Tuvo facilidad para esto, porque no faltó quien se prestara a aumentar el número evitando así el maleficio a la patria turca. En efecto, un general, más dispuesto que el General Weyler a cumplir la pena que le fuera impuesta, no conforme con la sentencia de cadena perpetua, solicitó que se la conmutaran por la de soga provisional, a lo que se accedió en el acto.

De aquí, no hablemos. En el Congreso, en vez de una proposición de Ley abolicionista, como se esperaba, se ha presentado un proyecto que lleva la firma del señor Garriga, disponiendo que en cada cárcel haya un patíbulo del último modelo—el último grito, como si dijéramos—; mas otro proyecto del señor Sagaró, encareciendo que las ejecuciones se lleven a cabo con sigilo, sin enterar ni al reo, a ser posible, para que éste no se envanezca demasiado con la publicidad que se le da hoy a estos asuntos. De modo que habrá ejecuciones abundantes y en la sombra. No puede darse una situación más tétrica.

Ahora sólo falta observar, cuál de los dos sistemas que se esbozan da mejores resultados: si el turco de ahorcar a cartas vistas o el cubano de dar garrote bajo cuerda, como pretende el señor Sagaró que se administre en lo sucesivo.

En lo cual, dicho sea de paso, hay bastante inconsecuencia, por parte del inquieto Representante oriental, que tanto ha usado para sí de la reclame periodística y que además es periodista de los legítimos. ¿Qué menos puede concedérsele, ciertamente, a un reo de muerte que la compensación de constituir la nota de actualidad por espacio de setenta y dos horas? Los turcos, con ser tan crueles, no se ensañan tanto; y ya que allí no tienen Prensa a la americana, los dejan lucirse de otra manera, ejecutándolos en público y dejándolos luego pendientes de las altas horcas, para que todo el mundo vea la elevada posición que llegaron a escalar. Los hay que al verse así admirados, ponen una cara de satisfacción tal, que no parece que sacaron la lengua por obligación, sino para relamerse de gusto. Es hasta un pretexto para no conceder indultos, pues el gobernante puede alegar que el sentenciado va a ganar en fama lo que tenga que perder en vitalidad.

Estaremos atentos, en fin, a los éxitos y fracasos de ambas escuelas para anotarlos cuidadosamente y dar cuenta con el resultado a nuestros lectores.

LOS FALSOS ESPIRITISTAS

Hace dos o tres días se registró en plena Habana un trágico suceso al que no vimos que se le prestara la atención debida.

¡Y bien se lo merecía!

Verán ustedes: una mujer, que tenía enfermo a un niño de cortos años, se fué a consultar a un centro espiritista y allí se le informó que si ella se moría su espíritu volvería por la salud del niño de modo efectivo. La pobre madre no quiso saber más; volvió a su domicilio, cogió una cuerda y se ahorcó.

Narrando por cierto este suceso, dice un colega: "Aconsejada por falsos espiritistas, una infeliz mujer puso fin a sus días".

Con esto y con los periódicos que a cada momento hablan de los falsos espiritistas nos digan en qué se diferencias éstos de los legítimos, habremos adelantado algo.

PRONOSTICO DEL TIEMPO PARA HOY

CASA BLANCA, julio 16.—DIARIO DE LA MARINA.—Habana.—Pronóstico para la Isla: Buen tiempo hoy y el sábado, terrales y brisas frescas, alcanzando fuerza brisotes; turbonadas después de mediodía.

Estado del tiempo el viernes a las siete a. m.: Golfo de México, buen tiempo, barómetro ligeramente sobre la normal, vientos de región Este moderados. Mar Caribe, occidental, algunos nublados y lluvias con barómetro normal; vientos del Este moderados. Atlántico de Antillas, buen tiempo, barómetro alto, vientos frescos de región Este.

Observatorio Nacional.

NUEVO DR. EN MEDICINA

Tras de unos brillantes ejercicios efectuados recientemente en la Universidad Nacional recibió el título de Doctor en Medicina—obteniendo la honrosa calificación de sobresaliente en los exámenes de grado—el joven don Plinio Homero Montalván y Migüot.

Conocemos bien al señor Montalván y ello nos permite asegurar que sale de las aulas universitarias perfectamente capacitado para ejercer su carrera sin esos titubeos propios del principiante; pues a más de su reconocido talento hermanado con una gran modestia, como tiene una decidida vocación por la medicina, en su deseo de aprender, no conforme con las explicaciones teóricas ni aún con los trabajos practicados en el anfiteatro de la Facultad, solicitó y obtuvo plaza de alumno interno en el Sanatorio La Benéfica, del Centro Gallego, desempeñando después igual cargo en el Hospital Calixto García e hízose estimar en uno y otro centros curativos, por las bellas prendas de su carácter.

Es, por tanto, el señor Montalván, un médico en la aceptación más lata de este calificativo, un médico que por su amor a la ciencia, por su espíritu reflexivo y por la experiencia adquirida visitando enfermos en los pabellones de "La Benéfica" y en las salas de "Calixto García", ofrece absolutas garantías de que obtendrá los mayores éxitos y hasta resonantes triunfos en el ejercicio de su carrera que será para él un verdadero sacerdocio.

De plácemes está el numeroso cuerpo médico cubano al contar con un nuevo compañero de las condiciones del señor Montalván, y estándolo también sus señores padres residentes en Cienfuegos, a los que felicitamos cordialmente como felicitamos a su estudioso hijo que sin duda sabrá corresponder de un modo muy cumplido a los sacrificios hechos por aquéllos para darle la carrera que al fin alcanzó éste tras de mucho estudio y de nobles afanes.

!! INSUFICIENTE !!

No se puede negar que la civilizacion trae consigo otros cuidados no previstos por la naturaleza, y á esto es debido que no se consigue los elementos suficientes que estimulan, nutren y fortifican.

El Cordial Cerebrina del Dr. Ulrici

es un TONICO de gran poder reparador, estimula el apetito y digestion, enriquece la sangre; suministrando propias sustancias que dán fuerza, vitalidad y energias al cuerpo, cerebro y nervios.

Exija el fabricado por

THE ULRICI MEDICINE CO., Inc.
New York

NOTICIAS DEL PUERTO

LLEGO AYER EL CRUCERO "BAHIA", DE LA MARINA BRASILEÑA

Viene en misión de cortesía hacia el gobierno de Cuba por haber enviado una misión especial cuando el Centenario de la independencia del Brasil.—Llegaron Smith y Betancourt ligados a las reclamaciones americanas

EL CRUCERO BRASILEÑO "BAHIA"

A las tres de la tarde de ayer fondeó en bahía el crucero de la marina de guerra del Brasil "Bahía", que desplaza 3 mil toneladas.

Tiene 380 pies de eslora, 39 de manga y 13 pies y medio de calado. Fué construído el año 1909, y reparado y transformado en los astilleros del Brasil, pues se le dotó de quemadores de petróleo y se realizaron otros cambios importantes en su maquinaria.

Su armamento consiste en 10 cañones de cuatro pulgadas, seis de tres libras y dos tubos de lanza torpedos.

Este barco es gemelo del denominado "Río Grande del Sur", tambien perteneciente al Brasil.

Cuando el Bahía cruzó por frente al Castillo de la Punta, la banda de música de la Marina Nacional ejecutó el himno del Brasil.

Por el Bahía fué izada la bandera nacional de Cuba haciéndole el saludo de ordenanza, que le contestó la fortaleza de la Cabaña.

Una vez a libre plática el buque pasaron a bordo el teniente Morales, ayudante del Jefe del Distrito Norte; el teniente de Navío Sr. Eusebio Alba, asesor del Capitán del Puerto, y el oficial de día del crucero "Cuba".

En nuestra visita a bordo, fuimos afectuosamente recibidos por la brillante oficialidad del barco que integran:

Comandante capitán de Fragata Sr. Darío Paes Lema de Castro, Segundo Comandante capitán de Corbeta Sr. Alexandre Parahos da Silva Velloso, oficial torpedista capitán Joao Coelho de Souza, oficial de señales Ildefonso Gouvea de Castilho, oficiales de artillería Antonio Alves Cámara, Celso Aprigio de Macedo Soares Guimaraes, y Elías Demetrius Ajus, oficial de derrota Ary dos Santos Rongel.

Primer maquinista capitán de Corbeta Luis Villarinho da Silva, y oficiales Francisco Luis de Gaston Lavigne, Eduardo Torres Gómez, Guillermo da Motta, Manuel Concalves de Campos, Chistiano Gomes de Silva, y Carlos Dehoul da Conseicao.

Comisario mayor Julio Souto Mayor; Médicos Dres. Rodolfo Ramos de Britto y Edgard Barroso Tostes, amobs con los grados de capitán y primer teniente respectivamente.

El número total de tripulantes del Bahía asciende a 432, estando dotado el barco de una banda de música, y de un pelotón de infantería de Marina.

El Bahía salió de Río de Janeiro para Trinidad y Filadelfia en cuyo puerto representó al Gobierno de su nación, en las fiestas celebradas con motivo de la celebración del aniversario de la independencia de los EE. UU. habiendo permanecido en Filadelfia 11 días.

Estando en Filadelfia recibió el Sr. Comandante órdenes de incluir en sus escalas de regreso al Brasil el puerto de la Habana, con objeto de hacer una visita de cortesía al pueblo de Cuba para devolver la cortesía de haber enviado el Gobierno cubano una Misión especial a las fiestas del centenario de la independencia brasileña.

Se espera que en la Habana reciba el Comandante del Bahía órdenes de ir a Veracruz con igual motivo, o sea para devolver a México la visita de cortesía que le hizo la Misión especial que envió dicha nación a las mencionadas fiestas de la independencia brasileña.

De México irá el Bahía a Puerto Rico y desde allí directamente a su apostadero.

Hacía 16 años que no venía a la Habana ningún buque de la armada brasileña, pues el último que nos visitó fué el Benjamín Constan que estuvo en la Habana en 1910 con un grupo de guardias marinas.

Una vez que fuimos presentados a los Sres. oficiales del Bahía, Fr... Maquinista capitán de Corbeta Sr. Luis Villarinho estuvo pronto a satisfacer toda nuestra curiosidad periodística colmándonos de cortesías y nos habló con entusiasmo de su bello país y teniendo para Cuba frases que mucho agradecemos.

LLEGARON DOS DE LAS RECLAMACIONES

Procedente de Tampa y Key West llegó ayer tarde el vapor americano Governor Cobb que trajo carga general y 225 pasajeros, entre ellos una excursión de hoteleros americanos.

También llegaron en este vapor los Sres. Walter Fletcher Smith y Alfredo Betancourt, quienes son señalados como los principales promotores de las reclamaciones que piensa establecer el Gobierno de los EE. UU. al de Cuba, asunto que han promovido en el Senado americano los Senadores Borah, King y otros.

Los Sres. Smith y Betancourt no hicieron declaraciones de ninguna clase y se retiraron a sus actuales residencias inmediatamente después de haber desembarcado.

Otros pasajeros del Governor Cobb fueron los Sres. Josep Pérez, Juan Tapia, Antonio Sariago, Rafael Cavaca, Juan Domínguez, Juan A. Mas, Juan Silva y Sra., Mario Giral.

Los Sres. Carlos Loveira y Francisco Doménech que fueron en misión oficial a un congreso obrero, Mariano Márquez, Gonzalo Alvarado, el padre Santiago Sainz que concurrió al Congreso Eucarístico celebrado en Filadelfia, y otros.

LOS QUE VAN EN EL ORIZABA

En el vapor americano Orizaba embarcarán hoy para New York los Sres. José de F. Blanco, Luis Betancourt, Marina y María Astorqui, Angelina Arteaga, Justo Carrillo y familia, Guillermo Cacho Negrete.

El Senador José Ma. Cortina, Sra. Josefa Casuso e hijo, Salvador Delgado y Sra., Dr. Lorenzo Erbite, Adolfo Fabricius, Dolores Guerra, Santiago Milian y familia, Emilio Baro y familia, Paul Mestre, José Nova y familia, Oscar y Pablo Pérez, Fernando Salas y familia, Jorge Sánchez, Francisco Sosa y Sra., Luis Silva y familia, Dr. Francisco Tuquechel y familia, Guillermo Tomeu y otros.

EL ZACAPA

Procedente de Puerto Castilla y Cristóbal llegó ayer el vapor americano Zacapa, que conduce un cargamento de frutas en tránsito y 15 pasajeros así como 19 pasajeros con destino a la Habana entre ellos los Sres. Pascuale Gonzzarelli e hijo, Víctor Escobar, Miguel Guzmán y Sra., Arístides Marchena, Francisco Villacorta.

EL ABANGAREZ

El vapor americano Abangarez llegó ayer de New Orleans con carga general y 18 pasajeros para la Habana y 13 en tránsito para Cristóbal.

Llegaron en este vapor los estudiantes cubanos José S. Sierra, Jaime Quiroga, Teodoro Paneque.

EL REINA MARIA CRISTINA

El vapor correo español Reina María Cristina llegó ayer de Barcelona, Valencia, Malaga y Cádiz con carga general, 41 pasajeros para la Habana, y 21 en tránsito.

Por este buque llegaron los Sres. Francisco Pavía y Sra., Julia y María Izquierdo, Bernardino Escaler, Carola Pla, Vicente Escalante, Antonio Salduza, Isabel Rodríguez, Graciela Perido, Roberto Pérez y otros.

LA RUTA DE LA FLORIDA

Por el vapor americano Miami embarcaron ayer para los EE. UU. vía Key West los Sres. Miguel González, Margarita Sauri, Cosme Blanco Herrera y familia, Isabel Lyn y familia, Manuel Arrigurreta y familia, José R. Blanco, Carlos Guerrero, Sergio de la Mata, Félix Ruiz y otros.

LOS FERRIES

Los ferries Estrada Palma y Henry M. Flagler de Key West con 26 wagones caad uno de carga general.

SALIERON

Salieron ayer el vapor cubano María Piñango para La Guayra, el vapor español Mar del Norte para Cárdenas, el vapor noruego Karmoy para Jacksonville, los ferries y el Miami para Key West, la goleta americana Mabel Gale para Mobila, el vapor americano Zacapa para New York, el vapor americano Calamares también para New York.

LO MALTRATO DE OBRA

Carlos Guerra, vecino de la calle de Paula núm. 76 fué arrestado por la policía del puerto por acusarlo Sal Kart, vecino de Jesús María núm. 88 de haberlo maltratado de obra causándole lesiones.

PROHIBIDA LA IMPORTACION DE ANIMALES DE LUGARES DONDE EXISTA UNA EPIDEMIA DE RABIA

Según Circular No. 250 fecha 15 del actual de la Jefatura de Cuarentenas, dirigida a los médicos de los puertos de la República, cuya copia nos ha sido facilitada en la Secretaría de la Federación Nacional de Corporaciones Económicas de Cuba, el señor Secretario de Sanidad y Beneficencia, de acuerdo con el artículo 232 de las Ordenanzas Sanitarias, ha resuelto prohibir la importación de toda clase de animales procedentes de Quebec y Ciudad e Isla de Montreal, Canadá, por existir en dichos lugares una epidemia de rabia, sin que conste que se hayan tomado las debidas precauciones para evitar su propagación

ALMORRANAS (HEMORROIDES) requieren un tratamiento cuidadoso. El UNGUENTO PAZO es el remedio eficaz que se conoce hasta el día para el tratamiento de las Almorranas simples, sangrantes, con picazón o externas. Una o dos cajitas bastan. La firma de E. W. GROVE se halla en cada cajita.

DE LA ASOCIACION DE EMIGRADOS

VISITA DE UNA COMISION

Los miembros componentes de la Comisión de Sanidad y Beneficencia de la Asociación Nacional de Emigrados Revolucionarios Cubanos, integrada por los doctores Alberto C. Jané, Juan J. Moreno, Manuel de Jesús Quiñones y los señores Luis C. Vialet, Enrique Sánchez Rivero y Luis Felipe Faibello, se personaron en el Hospital Calixto García, con la aquiescencia del médico de guardia, doctor Juan J. Mestre, que con gran amabilidad los recibió, autorizándolos para pasar una visita de inspección a la Sala de Veteranos y Emigrados, de la cual salieron altamente satisfechos.

Los enfermos están bien atendidos, la comida es buena y abundante y todo se encuentra en buen estado de limpieza.

DE ADMINISTRACION

NUEVO AGENTE

Ponemos en conocimiento de nuestros numerosos suscriptores de Manzanillo que ha sido nombrado Agente en dicha localidad el señor José Martínez Fernández.

Nuestro nuevo Agente tiene poderes amplios para resolver cualquier cuestión relacionada con los señores suscriptores y éstos deben entenderse directamente con él para cualquier asunto de la Agencia.

SIMPATICA BODA

Ante numerosa concurrencia recibieron hace días las bendiciones de la Iglesia la encantadora y distinguida señorita Isolina Sasso y el correcto joven Domingo M. Revilla.

La ceremonia nupcial se efectuó en casa de la novia, que se vió completamente invadida de familias y donde se levantó artísticamente adornado con flores, un bonito altar.

Ofició el reverendo padre Folch, de la Iglesia de La Salud, el cual bendijo la unión

Padrinos de la ceremonia fueron el señor Salvador Vadía y la señorita Marta Alvarez. Como testigos firmaron el acta matrimonial Mariano Pons y Paco M. Revilla por parte de la desposada y Martín Alvarez y Arturo Revilla, por el novio.

Después de la boda, los recién casados partieron para una finca, donde pasarán la luna de miel, para retornar después a la Habana, donde fijarán su residencia

Llegue hasta los nuevos esposos nuestra felicitación.

LA REGENTE

NEPTUNO Y AMISTAD

Lo que nos ha valido para crearnos una clientela tan numerosa como escogida, ha sido la seriedad observada durante tantos años. "La Regente" se propuso, desde la fundación, hacer honor a su título y lo consiguió. Seguimos, como siempre, dando dinero a interés módico. Mucha Reserva.

CAPIN Y GARCIA

Dr. Gonzalo Pedroso

CIRUJANO DEL HOSPITAL MUNICIPAL DE EMERGENCIA

Especialista en Vías Urinarias y Enfermedades venéreas. Cistoscopia y cateterismo de los uréteres. Cirugía de Vías Urinarias. Consultas de 10 a 12 y de 3 a 5 p. m. en la calle Avenida de la República 254.

E 1579 ind. 1 Jl.

Dr. Hernando Segui

GARGANTA, NARIZ Y OIDOS

PRADO 38; DE 12 A 3

DR. PERDOMO

Vías urinarias, estrechez de la orina, venéreo, hidrocele, sífilis, impotencia. Calle D y 11, Vedado, de 1 a 4. Teléfono F-4822.

6894 5d-17

MARCAS Y PATENTES

RICARDO MORE

(Ingeniero Industrial)

EX-JEFE DE LOS NEGOCIADOS DE MARCAS Y PATENTES

30 AÑOS DE PRACTICA

APARTADO DE CORREOS 798

BARATILLO 7. TELEFONO A-6438

DR. F. GARCIA AMADOR

Especialista de París, Berlín y Londres

PIEL, SANGRE, SECRETAS

Tratamiento eficaz para curar barros, manchas, calvicie, y herpes. Extirpación total de verrugas, lunares, quistes y vellos por nieve carbónica y electrolisis. Curación rápida de enfermedades secretas por diatermia. San Miguel, 21, (entre Industria y Amistad). Consultas de 10 a 12 y de 4 a 6. Teléfono A-4661.

E 1581 30 1 Jl

ROB LAFFECTEUR

(Ferro amarillo)

CELEBRE DEPURATIVO

Tratamiento eficaz, sin péligro de los accidentes de la Sifilis.

H. FERRÉ, BLOTTIÈRE y Cie, 6, Rue Dombasle, Paris.

DURANTE LA ESTACION CALUROSA cuando usted, se fatiga fácilmente y le falta energía, se siente abatido, nervioso, irritable y debilitado, tome una cucharadita de SALVITAE en un vaso de agua.

REFRESCA, VIGORIZA, LIMPIA Y PURIFICA.

Salvitae

Estimula el HÍGADO, y los RIÑONES entona la DIGESTIÓN, limpia y purifica el CONDUCTO INTESTINAL, elimina el ÁCIDO URICO, evita la POSTRACIÓN y la LANGUIDEZ.

FELIPE RIVERO Y ALONSO

ABOGADO Y NOTARIO

Se entregan con su legalización Consular las escrituras destinadas al extranjero. Rapidez en el despacho de toda clase de escrituras. Traducción para protocolarlos de documentos en los idiomas inglés y francés.

EDIFICIO: BANCO COMERCIAL DE CUBA

AGUIAR 73, Dptos. 710, 11 y 12. Teléfono: M-1472.

El Traje Blanco se Impone

ANTIGUA CASA DE J. VALLES HABANA

como lo más elegante y propio para los grandes calores de Julio y Agosto

Tenemos una variedad muy interesante de modelos en estilos rectos y cruzados

Extraordinariamente Fuerte Maravillosamente Inofensivo

Zonite puede usarse con la misma seguridad que un antiséptico *suave* como el peróxido de hidrógeno, a pesar de ser *cuarenta veces más fuerte*. Es más fuerte aún que el ácido carbólico en cualquier deluición capaz de tocar el cuerpo humano sin causar perjuicio. Sin embargo, Zonite puede usarse en llagas y heridas o en solución fuerte como gargarismo en casos de dolor de garganta.

Zonite

El antiséptico no venenoso

A los médicos: La Solución de Dakin NaOCl ha podido al fin concentrarse y hacerse accesible a todos con el nombre de Zonite.

EVIAN CACHAT

Exija siempre el Agua de EVIAN-CACHAT y no se contente de pedir solamente Agua de EVIAN

Solo el Manantial CACHAT está prescrito por el Cuerpo médico francés

Rehuse toda substitución

PARA SUPRIMIR los VELLOS y el PELO

Tened mucho cuidado en usar un Depilatorio cualquiera. Después de aplicarlo, los pelos vuelven a brotar con mayor fuerza y vigor. Vióme un día inducida a experimentar una receta poco conocida, pero que posee verdadera acción sobre la raíz del pelo. Los pelos destruídos de este modo YA NO VUELVEN A BROTAR. Tan original método va explicado con la mayor claridad en un folleto intitulado "Un Secreto Egipcio" que envío GRATIS, bajo sobre cerrado, muy discretamente y sin señas algunas. - Basta escribirme adjuntado un sello para la contestación. Miss J GYPSIA, 43, Rue de Rivoli, PARIS (France)

(Franquear la carta con un sello de 5 c.)

A TODOS LOS QUE PADECEN

de ESTREÑIMIENTO, MALAS DIGESTIONES CARGAZÓN de la LENGUA — ENTERITIS INFARTOS BILIARES

Tomen por la noche, al acostarse, dos comprimidos de

Lactolaxine Fydau

Este remedio es un poderoso reeducador del intestino, el único capaz de curar el Estreñimiento y las afecciones que de él derivan.

La LACTOLAXINE FYDAU, admitida en los Hospitales de París, la prescriben las eminencias médicas en todos los países.

LABORATORIOS BIOLÓGICOS ANDRÉ PARIS, 4, R. de La Motte-Picquet, PARIS (Francia)

Véndose en todas las buenas Farmacias.

M.E.C.D. 2016

EL IMPUESTO DEL UNO POR CIENTO Y LA CUBAN TELEPHONE

SIN LUGAR LA EXCISION SOLICITADA

IMPORTANTE RESOLUCION DEL SECRETARIO DE HACIENDA

El Secretario de Hacienda doctor Enrique Hernández Cartaya, ha dictado la siguiente resolución en el escrito presentado por la Cuban Telephone Company, solicitando la exención del pago del impuesto del uno y medio por ciento (1.1|2 por ciento), que dice así:

RESOLUCION

"Visto el escrito presentado por el doctor Julio de la Torre, a nombre de a Cuban Telephone Company, por el que solicita la exención del pago del impuesto del uno y medio por ciento sobre los ingresos brutos por la referida Compañía en virtud de que al ser derogado por el Decreto número 1956 de 1925 el artículo décimo del Reglamento de dicho impuesto, ha desaparecido el motivo en que se fundó la resolución de esta Secretaría de 2 de octubre de 1924, que consideró a la Cuban Telephone Company como mera depositaria del importe que percibía por lo que cobraba a sus abonados ya que ahora tiene que pagar el impuesto de sus propios ingresos incumpliéndose lo dispuesto en el Decreto Presidencial número 945, de 9 de septiembre de 1909, que la eximió del pago del impuesto sobre la autorización o las utilidades; examinados los antecedentes del asunto, y resultando que esta Secretaría, según consta en expediente número 486 de 1923, en 12 de marzo de ese año contestó a la Cuban Telephone Company como resultado de su consulta que se ratificaba lo resuelto en el sentir de que las entidades dedicadas a la explotación de líneas telegráficas y telefónicas están comprendidas en la Ley de 9 de octubre de 1922, y que la resolución de 2 de octubre de 1924 con que termina ese expediente tiene como parte dispositiva la de relevar a la Cuban Telephone Company de las penalidades que se le había impuesto, pero reproduciendo su primitivo criterio mantiene la obligación de ingresar los impuestos a que se refiere ese expediente; teniendo en cuenta que sólo había habido una discrepancia de criterio fundada en la concesión y por manifestar que se allanaba a lo resuelto, apartándose del recurso contencioso pendiente, por lo que considerando que la derogación del artículo décimo del Reglamento no puede tener trascendencia para exigir a dicha Compañía el pago del impuesto que se encuentra establecido en el artículo 14 de la Ley con carácter general sin excepciones sobre las entidades dedicadas a la explotación de líneas telegráficas y telefónicas y que se evidencia que la citada Compañía acató lo resuelto en ese sentido y así ha venido abonando el impuesto y teniendo en cuenta por otra parte que aunque se estimase dictado el Decreto número 945 de 1909 con la extensión o alcance que le señala el promovente, no está en las facultades de este Ejecutivo, ante un texto tan explícito como el contenido en el inciso segundo del artículo 14 de la Ley, establecer excepciones a favor de determinados contribuyentes que se encuentran genéricamente incluidos en el precepto legal, es procedente declarar no haber lugar a conceder la exención solicitada. Comuníquese al promovente a los efectos pertinentes. F. Hernández Cartaya, Secretario de Hacienda".

A LAS MADRES...

cuyos hijitos están debilitados, enfermizos, enflaquecidos y que han probado todos los tónicos y alimentos sin resultado beneficioso para sus criaturas, todavía les queda un recurso: El CEREGUMIL; alimento completo a base de cereales y leguminosas de sabor agradable, y que por su gran poder nutritivo constituye el tónico alimenticio reconstituyente que prescriben eficazmente distinguidos médicos.

El CEREGUMIL es indicado para niños, ancianos, enfermos del estómago y convalecientes, siendo su asimilación facilísima.

Venta en farmacias y droguerías

Laboratorios FERNANDEZ & CANIVELL y Cía. Málaga (España)

Ceregumil

CONTROVERSIA SOBRE LA CARTERA DE IDENTIDAD

SE CITARA A UNA REUNION PUBLICA

Por los comisionados para confeccionar la reglamentación del Gabinete de Identificación Nacional de todos los ciudadanos, se convocará a una reunión pública en algún teatro, para exponer cuáles son los propósitos que les guía, al proponer al secretario de Gobernación la implantación de la Cartera de Identificación.

Ellos expondrán públicamente los fines y motivos de esta idea, y autorizarán a cualquiera del público, y principalmente a las personas que le han censurado su informe, para que hablen rebatiéndoles los puntos que ellos sostengan.

VENCE EL VIGOR

No se sabe de ningún débil que jamás haya vencido. Sólo las fuerzas, las energías, el vigor físico, resisten los embistes y salen triunfadores. Los hombres débiles o debilitados, por excesos, enfermedades y por la edad, recuperan esas fuerzas y ese vigor, tomando las Píldoras Vitalinas, que se venden en todas las boticas y en su depósito El Crisol, Neptuno y Manrique, Habana.

OFTALMO GOTAS

FORMULA

Sulfato de zinc. . .	0.03 Grs.
Adrenalina, solución al milésimo. . . .	2.00 Grs.
Solución de Oxicianuro de Hidrargirio al 1 por 5 mil.	25.00 Grs.

Indicado en todas las irritaciones e infecciones de la conjuntiva, (catarros oculares), tanto para curarlas como para evitarlas profilácticamente. Hace cesar la inflamación, el dolor, etc. etc.

Manera de usarlo:

Instílese una gota de 2 a 3 veces al día, salvo indicación facultativa.

Preparado por el

DR. ARTURO C. BOSQUE
Laboratorio: Tejadillo No. 38.
Habana

Excursiones a la Exposición de Filadelfia

POR LA

"WARD LINE"

INAUGURACION DEL PABELLON CUBA
PHILADELPHIA, ATLANTIC CITY, NEW YORK

18 días.- $350.00 m. o. INCLUIDOS TODOS LOS GASTOS

VIAJES EN PRIMERA CLASE

Excursiones, Intérpretes, Automóviles, Espectáculos
Alojamiento y comida en los grandes hoteles de lujo

"PENNSYLVANIA", Filadelfia, y "ROOSEVELT", New York

Salida de la Habana el 14 de Agosto de 1926 en el magnífico vapor

"ORIZABA"

INFORMACION: Reina 88, HABANA, y en todas las Agencias en Cuba de la Línea de Ward

DEDALCIO

Cigarros Gener Especiales

Con tabaco Hoyo de Monterrey
¿Que mas se puede pedir? Nada

GENER
REY DE LOS CIGARROS

DE VENTA EN TODAS PARTES.

CRONICA DE TRIBUNALES

EL PROCESO POR EL SANGRIENTO SUCESO OCURRIDO EN LA CASA DE PRESTAMOS DE NEPTUNO NUM. 217

CAUSA POR FALSIFICACION DE TITULOS DEL ESTADO

Pleito sobre rescisión de contrato e indemnización de daños y perjuicios

EN EL SUPREMO

RECURSOS DECLARADOS SIN LUGAR

En sentencia dictada al efecto, la Sala de lo Criminal del Tribunal Supremo ha declarado sin lugar el recurso de casación que, por quebrantamiento de forma e infracción de Ley, estableció el procesado Rafael Fernández Rodríguez, mecánico y vecino de Sancti Spíritus, impugnando el fallo de la Audiencia de Santa Clara que lo condenó a la pena de cuatro años, dos meses y un día de presidio correccional, como autor de un delito de hurto cualificado por el grave abuso de confianza.

De igual modo ha declarado sin lugar la referida Sala, el recurso de casación que, por infracción de Ley, interpuso el procesado Francisco López López, agricultor y vecino de Marianao, contra el fallo de la Sala Primera de lo Criminal de la Audiencia de la Habana, que lo condenó como autor de dos delitos: uno de disparo y otro de lesiones menos graves, a las penas, respectivamente, de un año, ocho meses y veintiún días de prisión correccional y sesenta días de encarcelamiento.

SEÑALAMIENTOS EN EL SUPREMO PARA HOY

En lo Criminal:

No hay.

En lo Civil:

No hay.

EN LA AUDIENCIA

EL SUCESO SANGRIENTO OCURRIDO EN LA CASA DE PRESTAMOS DE NEPTUNO, No. 217

La Sección Primera de la Sala de Vacaciones de la Audiencia ha señalado para el día 23 de este mes, el juicio oral de la causa instruída al procesado José María Permuy Malde, con motivo de la muerte de su hermano Avelino, de iguales apellidos, sangriento suceso ocurrido el 25 de abril último en la casa de préstamos Neptuno, 217.

El fiscal estima al procesado responsable de un delito de homicidio con la agravante de uso de arma prohibida, e interesa se le impongan diez y siete años, cuatro meses y un día de reclusión; pidiendo que también se le condene a indemnizar a los herederos de la víctima con la cantidad de cinco mil pesos.

Defiende el doctor Felipe González Sarraín, quien alega que en el caso concurre la eximente completa de legítima defensa.

PLEITO SOBRE RESCISION DE CONTRATO E INDEMNIZACION DE DAÑOS Y PERJUICIOS

Ha confirmado la Sala de lo Civil de la Audiencia, en todas sus partes, el fallo del juez de Primera Instancia del Oeste en los autos del juicio declarativo de mayor cuantía que, sobre rescisión de contrato e indemnización de daños y perjuicios, promoviera la sociedad de Gutiérrez, Díaz y Compañía, contra la de Alvaro Medina S. A., ambas del comercio de esta plaza.

El juez, declarando con lugar la excepción de falta de acción opuesta por la demandada, desestimó la demanda con las costas a cargo de la actora, aun cuando no como litigante temerario ni de mala fe.

RECLAMA UN COMERCIANTE

Asimismo ha confirmado la nombrada Sala el fallo del juez de Primera Instancia del Norte, en los autos del juicio declarativo de menor cuantía que, en cobro de pesos, estableció Bernardino Fernández Acosta, del comercio de esta ciudad, contra Laureano Menéndez Inza, propietario con domicilio en la villa de Guanabacoa.

El juez, desestimando la excepción de pago opuesta por el demandado, declaró con lugar la demanda y condenó a Menéndez Inza a pagar al actor la cantidad de 1.236 pesos con 50 centavos, intereses legales y las costas.

NO SE COMETIO EL DELITO DE FALSIFICACION DE TITULOS DEL ESTADO

Ayer tarde dictó sentencia la Sección Segunda de la Sala de Vacaciones de la Audiencia, en la causa instruída al procesado Julio Ojeda, por estimársele autor de un grave delito de falsificación de títulos del Estado al portador, esto es, billetes de la Lotería Nacional.

Para este individuo solicitó el Ministerio Fiscal, como autor del delito referido, pena de cadena perpetua; pero el Tribunal, aceptando la tesis de la defensa, a cargo del doctor Francisco María Casado, lo absuelve del mismo y sólo lo condena, por un delito de estafa, a ciento ochenta días de encarcelamiento.

SENTENCIAS

Se condena a Narciso Alvarez, por robo, a seis años y un día de presidio mayor.

Y a José Valdés Corona, por igual delito, a tres años, seis meses y veintiún días de presidio correccional.

PENAS SOLICITADAS POR EL MINISTERIO FISCAL

El fiscal de la Audiencia ha formulado escritos de conclusiones provisionales, interesando las penas que a continuación se expresan:

Dos años y cuatro meses de prisión correccional, por lesiones graves, para Guillermo Salas Campy.

Cinco años, cinco meses y once días de presidio correccional, por hurto continuado, para cada uno de los procesados Adolfo y Carmen Bastingorri Harry.

Trescientos pesos de multa, como encubridor de un delito de hurto simple, para Felipe Gasser.

Seis años, ocho meses y veintiún días de presidio mayor, por hurto cualificado por múltiple reincidencia, para Tomás Hernández (a) "El Cubano".

Quinientos pesos de multa, por hurto frustrado, para Fernando Cuesta Castaño.

Y seis años de prisión correccional, por tentativa de violación, para José Santana.

CONTRA LA COMPAÑIA "LA MUTUA"

Lorenzo Robledo y Ruiz, de San Rafael, 36, reclamó a la Compañía de Seguros La Mutua Industrial la cantidad exacta que le correspondía con motivo de un accidente que sufrió en la mano izquierda; y a ese efecto, acudió al estudio del abogado doctor Ramón González Barrios, estableciendo éste la oportuna reclamación que tocó en turno al Juzgado de Primera Instancia del Oeste

El juez Losada ha condenado a la citada compañía obligándola a abonarle anualmente a Robledo una renta vitalicia de $606.12 y las costas del pleito, mediante la sentencia cuyos fundamentos esenciales son los siguientes:

"Considerando: que según expresa la certificación médica acompañada con el escrito inicial de la demanda, aceptada por la compañía de seguros primeramente y reconocida como auténtica más tarde bajo juramento por el doctor que la suscribió, señor Celestino Somohano, el actor Lorenzo Robledo y Ruiz fué dado de alta en 28 de octubre de 1925, habiendo tardado cincuenta días en su curación, los que estuvo impedido para trabajar y quedándole como consecuencia de la lesión sufrida una incapacidad parcial permanente en la mano izquierda.

Considerando: que conforme también aparece de la letra certificación médica traída a los autos en el período de prueba, legalizada por la Secretaría de Sanidad y reconocida igualmente como auténtica por el doctor Pedro L. Vargas Conesa, la lesión sufrida por Robledo le ha producido a éste una incapacidad física, esencial y permanente en la mano izquierda, habiendo declarado además dicho facultativo que la referida lesión le ha hecho disminuír a aquél en un setenta y cinco por ciento su producción como obrero para dedicarse a su ocupación habitual de carpintero y a las demás.

Considerando: que tratándose, como se trata, de una incapacidad parcial permanente que ha hecho disminuír al demandante Lorenzo Robledo y Ruiz su producción como obrero en un setenta y cinco por ciento y que en el momento del accidente donde recibió las lesiones, devengaba la cantidad de dos pesos veinticinco centavos moneda oficial diario, la compañía aseguradora está en el deber de abonarle anualmente la cantidad de seiscientos seis pesos doce centavos, moneda oficial, como renta vitalicia, desde el día siete de septiembre de 1925, en que ocurrió el accidente y por mensualidades adelantadas a razón de cincuenta pesos cincuenta y un centavos, cada una de éstas, deduciéndose los $56.87 que le fueron entregados.

Fallo: que desestimando como desestimo, las excepciones de falta de acción y plus petición, opuestas por la Compañía de Seguros La Mutua Industrial, debo declarar y declaro con lugar esta demanda, condenando a dicha compañía a que, una vez firme esta resolución, satisfaga al actor Lorenzo Robledo y Ruiz una renta vitalicia de $606.12 moneda de septiembre de 1925, fecha del accidente, y por mensualidades adelantadas a razón de cincuenta pesos con cincuenta y un centavos, cada una de éstas, deduciéndose los $56 con 37 centavos que ya le fueron entregados, condenando además a la referida compañía al pago de las costas causadas y que se causen, aunque no por temeridad o mala fe a los efectos de la Orden Nº 3, Serie de 1901.

(F.) Ldo. Nicolás Losada".

EL TESTAMENTO DEL EX SECRETARIO JUDICIAL SR. ALFREDO MONTALVAN

En las oficinas del Repartimiento de asuntos civiles ha presentado ayer el doctor Ramón González Barrios, para la debida identidad, el testamento ológrafo que otorgara, en sus últimos momentos, el señor Alfredo Montalván y Bonachea, ex secretario del Juzgado de Instrucción de la Sección Tercera de esta ciudad.

Hablando con el doctor Barrios sobre este asunto hemos podido saber que el señor Montalván, a quien suponía rico, ha muerto dejando muy pocos bienes y de escaso valor, a su viuda la señora Magdalena Clarens y Pujol.

SEÑALAMIENTOS EN LA AUDIENCIA PARA HOY

En lo Criminal

Francisco Brumo, por daño. Ponente: Valdés Fauli. Defensor: Dr. Mármol.

En lo Civil

No hay.

SIN AHOGOS:

Pasar el verano sin ahogos, sin accesos de asma, sin el sufrimiento de la asfixia, es el sueño dorado del asmático, pero muchos descuidados no logran su fin, porque no toman Sanahogo, la medicación del asma, que alivia el acceso cuando se tiene, que lo evita y que cura si se sigue el tratamiento. Sanahogo hay en todas las boticas y en su depósito El Crisol, Neptuno y Manrique, Habana.

EVITE EL REUMA

Tome a tiempo Antirreumático del Dr. Russell Hurst, de Filadelfia. Prevéngase del ataque, domínelo si se le manifestó. Unas cucharadas iniciarán el alivio. Siga el tratamiento y se convencerá de su eficacia. Antirreumático del Dr. Russell Hurst, hace eliminar los elementos que causan el reuma. Compre pronto un frasco.

Dr. B. Russell Hurst

Fíjese que la etiqueta tenga una firma igual a ésta.

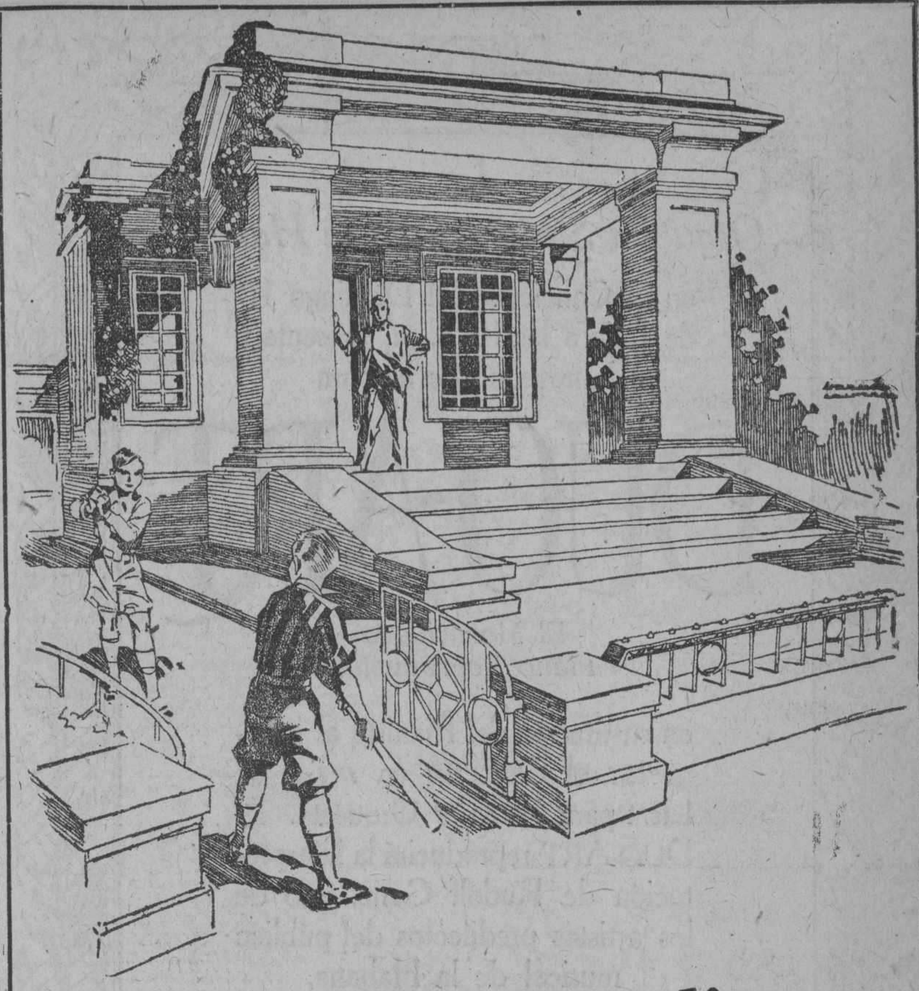

con muy poco dinero sea dueño de su casa en lugar ideal.

Solución: Compre un solar a plazos y fabrique en las alturas de Santos Suarez: Reparto LA SOLA.

El Reparto "La Sola" está en la Víbora, cerca del centro de la Ciudad. Es alto, fresco y muy sano.
Cuenta "La Sola" con agua, luz alcantarillado, aceras de concreto, calles recién terminadas, parque, etc.
Solares chicos, dándose grandes facilidades en los pagos.

Mendoza y Ca.
Obispo 63.

Le enviaremos gratis un plano mostrando los solares que están a la venta, sus precios y la forma de pago.

LLENE EL CUPON!

NOMBRE .....

DIRECCION .....

Fábrica de Mosaicos "LA CUBANA"

LA MAS GRANDE DEL MUNDO — TRES MILLONES EN EXISTENCIA

MODERNOS Y ELEGANTES DIBUJOS, PRECIOS Y CALIDAD SIN COMPETENCIA

San Felipe y Ensenada. Cable: "Hidráulica". Teléfono I-1033. Habana.

CARCEL Y VIVAC

ENTRADAS

Marcos Rueda Maragamba, lesiones; Carlos Rueda Ildaña, lesiones y escándalo; Ruperto Luaces Santiesteban, vejación y escándalo; Perfecto Reyna Ordoñez, disparo; Pedro Abralde, escándalo; Manuel Bustillo, hurto; Manuel Vinet, hurto; Rafael Díaz, estafa; José Morillo, estafa; José Ortega, falta; Luis Weng, delito contra la salud; Vicente Gil, robo; Gerardo Arias, ofensas a la moral; Roberto Doyle, escándalo; Manuel Fildago, escándao; Juan Mingourance, estafa; Indalecio García, escándalo; Inés Rumayor, ofensas a la moral.

SALIDAS

Carmen Ruano Piedranita Ordoñez, ofensas a la moral; Francisco Pao, escándalo; Francisco Cuevas, idem; Carmen Gutiérrez, ofensas a la moral; Carlos Lazcano Rey, idem Ramón Alvarez, idem; Fernando Méndez, estafa; Indalecio Martí, ofensas a la moral; Bernardo Méndez, hurto.

MOVIMIENTO MARITIMO

NUEVA YORK, julio 15. (A. P.)—Salieron el Mexico, para la Habana; el Essequibo, para la Habana; el Mongolia, para la Habana; el William, para Santiago; el Cayo Maby, para Santiago.

BOSTON, julio 15. (A. P.)—Llegó el Mayarí, de Banes. Salió el San Gil, para la Habana.

FILADELFIA, julio 15. (A. P.)—Salió el Certo, para la Habana.

NUEVA ORLEANS, julio 15. (AP.)—Llegó el Walter D. Munson, de la Habana. Salió el Abangares, para la Habana.

INSTITUCION PATRIOTICA COLUMNA DE DEFENSA NACIONAL

CITACION

Tengo el gusto de citar por este medio a los miembros del Comité Directivo de esta Asociación, para la junta ordinaria que tendrá lugar el martes 20 del presente mes, a las ocho de la noche, en nuestro local social, Cárdenas 1, altos.

Camaño de Cárdenas,
Secretario.

Nuevo Muestrario de TARJETAS para BAUTIZO

Enviaremos Muestras por correo — Desde $10 las 25

P. Ruiz & Hermanos
O'REILLY 50. TEL A-1818 HABANA.

SIEMPRE LOS ULTIMOS MODELOS, AL MAS BAJO PRECIO

De piel blanca combinada con color barquillo y en colores beige, barquillo, gris y charol. Muy fino.

Surtido del 2 al 5	$3.50
Surtido del 5½ al 8 . . .	4.00
Surtido del 8½ al 11 . . .	4.60
Surtido del 11½ al 3 . .	5.00

Alta novedad
En beig, triangulo, Brown y filete piel oro:
En los dos tacones $7.99

"LA DEFENSA"

MONTE NUMERO 47

Envíos al interior: 30 centavos extra.

6897 — 1d-17

M.E.C.D. 2016

La
Orquesta Sinfónica de la Habana
en su Concierto del Domingo 18 de Julio a las 10 a. m. presentará la novedad de usar un

DUO-ART

El Maravilloso Piano Reproductor

en sustitución del Pianista al interpretar el Concierto en *mi-b* de Liszt para Piano y Orquesta. El DUO-ART reproducirá la interpretación de Rudolf Ganz, uno de los artistas predilectos del público musical de la Habana.

El empleo del DUO-ART como sustituto de los grandes Pianistas en las audiciones de Orquesta se ha generalizado en todo el Mundo. Recientemente la Orquesta Lamoureaux de París—la más notable organización de Francia—ejecutó el mismo Concerto de Liszt que va a escuchar el público de la Habana, con el DUO-ART ocupando el lugar del Artista, obteniendo un éxito clamoroso.

El DUO-ART, con ser el instrumento musical más notable que el genio del hombre ha producido, se vende a precios razonables.

O'REILLY 61 **Giralt** HABANA
TELFS A-8336 A-8467

MISCELANEA

PREOCUPACION INCOMPRENSIBLE

Que la humanidad se pasa la vida haciendo preguntas que no le importan un bledo, es cosa que se tiene olvidada de puro sabida. Ya el muy ilustre y Rusquellano Hector de Saavedra, tan famoso como el Bacardí, se dolía en cierta ocasión de que muchos amigos sin ánimo de protegerlo no cesarán de preguntarle: ¿Y ahora que te haces?

La lógica indica que esa pregunta solo debe hacerse cuando hay un destino que ofrecer, tan bueno como la Cima o las máquinas "Remington". Otra pregunta que me han hecho a mi millares de veces, es la de si mi hija se ha casado... Por lo visto lo único que preocupa a mis amigos, es saber el estado actual de Carmina, como si con ello fueran a conseguir que les regalaran una cama esmaltada en Los Dos Leones o diez cajas con ginebra aromática de Wolfe.

Sin embargo, la mayoría de los que me hacen esa interrogación, son padres de familia que tienen hijas casaderas, y he llegado a comprender que preguntan eso con la misma ansiedad, cual el comerciante que tiene una mercancía de no tan buena salida como el cognac Especial Pemartín y el chocolate de La Gloria, por lo que se pasan el tiempo preguntando a sus colegas la venta que tiene el artículo, igual que si estuvieran temerosos de que se les convierta en **maruga**. Por eso tengo para mi que esos padres que a las primeras de cambio dicen:

—¿Qué tal la familia?
—Bien; todos comen gofio Escudo y digieren sin Pepsina y Rujbarbo del doctor Bosque.
—Y la muchacha ¿se ha casado?
—No; ¿sabe usted de alguno que pueda comprar los pantalones "Pitirre" por miles de gruesas que esté enamorado de ella?
—Hombre, no; lo que observo es las pocas probabilidades que tienen hoy las mujeres para casarse.

Y al decir esto se quedan ensimismados, como si fuera una desgracia infinita que las hijas no se casen con el primer **zarrapiello** que llega. Hay un verdadero egoismo, del cual no disfruto, en que sea otro el que cargue con las hijas para que les pague las joyas que adquieran en La Casa Quintana y los retratos que les haga el señor Gispert. De esa obsesión nace el que siempre estén preguntando a los amigos si se han casado las hijas. Ahora bien, yo, como profesor en lógica y escritor público, me creo en el deber de consolar a esos padres que tienen hijas y que por lo visto sienten tanto costearles las flores de la Casa Langwith y los alimentos "Heudebert" si padecen de diabetes. Todo casamiento es una incógnita que hasta después de efectuado no sabemos si es algo tan bueno cual los muebles de la "Casa Borbolla", o, si por el contrario, resulta peor que esos mármoles no selectos cual los de Manfredi.

Un hombre puede ser de soltero tan superior como los pañuelos Rusquellanos, y de casado tornarse en un tirano que mate a la hija y disgustos y de contra le de a tomar el exquisito Jerez-Quinado "San Julián" con cuenta-gotas. En ese caso, el padre, la madre y los hermanos de la mal casada, pasan más disgustos que guataquerías le dicen al general Sr. Gerardo Machado en diez minutos. Otras veces el que se casa con ellas es un hombre bueno y hasta rico, pero como los reveses de fortuna no son tan fáciles de contener cual adquirir una corona de Gelado, Novoa y Co. en Sol 70, pues se las ve marchitarse mientras sabemos que pasan más desazones que Cafú. Hay también los que son malos de solteros y se hacen buenos cuando se casan; los pobres que se tornan en ricos y los ricos que quiebran. Estas razones nos harán ver lo intrincado de esa incógnita, con la misma claridad que vemos las insuperables telas que vende "El Navío" en Galiano 138, a precios de almacén.

Al no saber si con el casamiento mejora o empeora la hija al irse de nuestro lado, ¿a qué viene esa obsesión por casarlas? Yo tengo un buen amigo que padecía esa preocupación. Sus primeras interrogaciones a los camaradas que tenían hijas casaderas era preguntarles si ya las muchachas se habían casado, si llevaban relaciones, etc. Un día le dije que no se preocupara por esas cosas y que dejara a sus hijas tocar alegremente la música que vende la "Casa Iglesias" de San Rafael 46, casi frente a Rayo.

—No hombre,—me contestó—la carrera de las mujeres es casarse.

—Sí, pero hay carreras que dan muy mal resultado para el que llega en último lugar.

Ese amigo casó por fin a la hija con un alto empleado de una casa bancaria. El hombre era un buen esposo sin otro vicio que fumar los deliciosos cigarros de "La Gloria".

Pero como la muerte no respeta a nadie, a los seis años de casado murió dejando a la pobre y desconsolada esposa con cuatro hijos. El buen amigo se puso que alcanzaba el cielo con el dedo meñique.

—¿Has visto qué desgracia tan grande?

Le dije las frases vulgares: "Hay que resignarse; ahora en el dolor es cuando tienes que demostrar que eres un hombre fuerte para resistir los embates de la vida". No quise recordarle lo que me había dicho respecto a que la carrera de la mujer era casarse... ¿Para qué ponerlo tan triste con ese recuerdo como las damas faltas de buen color por no tomar el añejo y esterilizado vino de "La Monjita"?

Padres que tenéis hijas, tranquilizaros y no os duela seguir pagándoles a vuestros retoños dulces tan deliciosos y variados cual los que vende "El Nacional", ese gran café, restaurant y dulcería que está en San Rafael y Belascoaín. La carrera de las hijas no sabemos si está en casarse o quedar solteras. El matrimonio es una enorme X que no podemos descifrar si conduce a la felicidad o a la desgracia, y como no está a nuestro alcance el hacer variar el signo de cada persona, ni sabemos dónde está lo bueno y lo malo, ¿por qué hemos de obsesionarnos con lo que no tiene arreglo posible?

Es una lección que me permito darles a mis colegas con hijas casaderas.

Bien sé que con ello no adelantaré nada, o muy poco, por aquello de que "quien nace barrigón, aunque lo fajen". Conozco a un hombre que no piensa más que en casar a cuatro cocoriocos con faldas que le ha dado Dios quizás para castigarlo. En cuanto le presentan a un joven busca la manera de encauzar la conversación para que recaiga en las hijas y empezar las alabanzas.

—¡Oh! Fulanita es muy buena; hará la felicidad del que se case con ella... Luego, ¡qué bien borda!... Así, sucesivamente, va ponderando las cualidades de los cocoriocos con faldas cortas que dejan al descubierto unas canillitas que parecen banderillas. Quien lo oiga hablar de ellas tal parece que les hace la propaganda cual si se tratara de un artículo como el Renol que vende la "Casa Zárraga" en Industria y San José para limpiar muebles.

Cuando encuentra con uno que le dice haber casado una hija, da un suspiro enorme producido por la envidia. Hace días quise gastarle una broma y al preguntarme si mi hija se había casado le dije muy seriamente:

—Sí; ha tenido la suerte de casarse con un nieto del marqués de Viana.

—¡¡Qué me cuenta!!—dijo poniendo los ojos más espantados que los de Mussolini.

—Sí: es un muchacho muy bueno y riquísimo. Fíjese que sus propiedades no podría atravesarlas el capitán Franco, sino es recorriendo en su aeroplano varias etapas de mil ochocientas millas cada una.

—¡¡Eso sí que es tener suerte!! ¡¡Ya estará usted contento!!

Bueno, para que no se muriese del susto... y la envidia, le manifesté que todo era una broma mía, y luego le aconsejé que no se preocupara por esas cosas. Pero no hay cuidado; seguirá indagando lo que no le importa como la mayoría de los humanos, con la insensata obsesión de casar a sus hijas sin saber si con ello labran su dicha o su desgracia.

¡¡Qué mundo este!!...

.. ..

Una curiosidad diaria.

Confesiones de hombres célebres.

Vea el lector lo que ha dicho don Miguel Echegaray acerca de la primera obra que escribió para el teatro.

Escribí mi primer comedia, una pieza que se titulaba **Cara y Cruz**, por los comienzos del año 1860. Contaba entonces diez y siete años; representaba mucho menos, y un periódico anunció que yo acababa de cumplir los **once**. Con estas noticias, el interés del público que conoce la obra fué grande. Mi hermano José (que siempre tuvo gran afición al teatro), leyó mi obra y no le pareció mal. Se la llevó al distinguido literato D. Mariano Carreras y González, y este señor la leyó una noche de Semana Santa en casa de Matilde Díez, que con Manuel Catalina constituía la empresa del antiguo teatro del Circo de la Plaza del Rey.

Juan Catalina oyó la lectura, celebró mucho la producción y decidió estrenarla en la noche de su beneficio.

Se estrenó, pues, en dicho coliseo el 27 de Abril a beneficio de Juan Catalina; constituían el programa una comedia muy aplaudida titulada **Dulces cadenas**, un monólogo nuevo y mi obra. La comedia gustó como siempre, pero el monólogo se silbó ruidosamente; era la una de la mañan ay aún no había empezado mi estreno, y las gentes, ya cansadas, se decían: si la gracia del niño es como el monólogo, nos vamos a divertir. No fué así por fortuna. La obra **entró** desde la segunda escena; salí a recibir los aplausos del público a la mitad y al final de la representación, y el éxito fué por todo extremo feliz. Los críticos la trataron con mucho cariño, sobresaliendo entre ellos Federico Balart en una precisa crónica.

Miguel Echegaray.

Si necesita un solitario de brillante, una pulsera, sortija o aretes, "La Honradez" de Monte 35 le ofrece verdaderas gangas procedentes de pignoraciones vencidas y por tanto baratísimas.

Efemérides.

1429.—(Julio 17). Carlos VII es consagrado en Reims.
1877.—Nueva comunicación de Pasteur y Joubert sobre el carbunclo.
1865.—Los paraguayos se apoderan del Itaqui.
1814.—Ocupación de Caracas, por Boves.
1691.—Muerte del ministro francés marqués de Louvois.
1899.—Inauguración del Sanatorio de epilépticos en Carabancel Alto.
1831.—Muere la gran matemática Sofía Germán.
1926.—Se pone en conocimiento de los lectores de esta sección, que los muebes de acero "Simons", que vende La Casa Life, en San Rafael y Rayo, son los más prácticos.
1854.—Estalla un movimiento popular en Madrid.

Horóscopo del día.

Los nacidos el 17 de julio se verán amenazados de grandes desgracias a los cuarenta años de edad.

Recibo y copio.

"El problema de la escasez de agua en la Habana se debe a que en esta época del año, debido al excesivo calor, el público se baña más y bebe en demasía. Tan pronto pase el verano y con la llegada del frío se consuma menos líquido volverá a estar abundante el agua en toda la Habana."

"Un discípulo de Brisbane"

Ya puede el "Discípulo de Brisbane", aprender inglés e ir para los E. U. a hacerse millonario.

La nota final.

—Niño, no comas con los dedos, para algo se han inventado los tenedores.

—Primero se han inventado los dedos.

¿Cuál es la ele más triste?

La ele-gía.

Luis M. SOMINES.

GRAN VENTA BOTARATE

Hoy encontrará, lectora, novedades altamente sugestivas, esparcidas por nuestros diversos Departamentos.

No queremos detallárselas ahora; creemos mucho más agradable para usted hallarlas a su paso por nuestra tienda.

No creemos necesario, tampoco, decirle algo de los precios.

Solamente debemos decirle que, toda mujer que desea obtener buena calidad por la menor cantidad, viene a "La Filosofía".

PETER-PAN. Dibujos nuevos, en coloridos indestenibles. A 50 cts.
ALPACA FLOREADA; muy atractiva novedad. A 75 cts.
POPLIN SEMISEDA a rayas en color. Estilo Bayadera. A 90 cts.

VOILE CHIFFON color entero, a 30 cts.
VOILE Suizo muy fino, a 39 cts.
VOILE Francés, finísimo. A 50 cts.
VOILE ESTAMPADO, extensísimo surtido de dibujos y colores modernos. A 33 cts., 38 cts., 48 cts. y 75 cts.
VOILES BORDADOS, estilos preciosos. A 50 cts., 90 cts. y $1.25.

GUARANDOL de Unión, color entero. A 30 cts.
GUARANDOL Fancés de hilo, en escala completa de colores. A 45 cts.
GUARANDOL de hilo, magnífico, a 70 cts.
GUARANDOL Belga de lino puro, lo más selecto que se fabrica. A 95 cts.

OLAN liso, todos los colores. A 60 cts.
OLAN BATISTA, a 80 cts.
OLAN ESTAMPADO ,a 70 cts.
OLAN ESTAMPADO superior, en 35 dibujos diferentes. A 95 cts.

"Un vestido a base de hermosa guarnición realza impecablemente la natural elegancia de su dueña".

GUARNICIONES de Linón, bordadas y caladas en gran variedad de estilos y dibujos, a $1.50 vara. Corte con 1¾ vara, a $2.60.

GUARNICIONES de fino voile y lindísimos bordados. Con 54 pulgadas de ancho. A $2.25, $2.60, $3.00, $3.50 y $4.25.

CREPE MONGOL ESTAMPADO, dibujos muy nuevos. A 90 cts. y $1.20.

CREPE TUSOR FLOREADO, a $1.90.

CHIFFONES ESTAMPADOS. Labores primorosas, modernísimas. A $2.50.

VESTIDOS

No creemos se le haya presentado a usted lectora, en estos tiempos, una oportunidad tan excepcional como en nuestra casa, para adquirir un soberbio Vestido francés de la moda última, por bien pocos pesos.

No la desperdicie.

PARA SEÑORA.

De Voile fino, bordados y calados, a $3.60, $5.50 y $6.50.

De Guarandol, bordados y calados a mano. A $7.00, $8.50 y $10.00.

Liquidamos una formidable colección de Vestidos para niñas. Desde $1.00 hasta $8.00.

TELA RICA	a $1.98	pieza con 10 varas
TELA RICA "GLORIA"	a 2.15	pieza con 10 varas
TELA RICA "IDEAL"	a 2.50	pieza con 10 varas
TELA RICA "CUBA"	a 3.00	pieza con 10 varas
OLAN DE HILO No. 10	a $5.15	pieza con 10 varas
OLAN DE HILO No. 20	a 6.15	pieza con 10 varas
OLAN DE HILO No. 30	a 7.00	pieza con 10 varas
OLAN DE HILO No. 40	a 7.75	pieza con 10 varas
OLAN DE HILO No. 50	a 8.50	pieza con 10 varas
OLAN DE HILO No. 60	a 9.00	pieza con 10 varas
OLAN DE HILO No. 70	a 9.75	pieza con 10 varas
TELA ANTISEPTICA, de 18 pulgadas,	a $1.35	pieza de 10 yardas
TELA ANTISEPTICA, de 20 pulgadas,	a 1.55	pieza de 10 yardas
TELA ANTISEPTICA, de 22 pulgadas,	a 1.75	pieza de 10 yardas
TELA ANTISEPTICA, de 24 pulgadas,	a 1.95	pieza de 10 yardas
TELA ANTISEPTICA, de 27 pulgadas,	a 2.15	pieza de 10 yardas
TELA ANTISEPTICA, de 30 pulgadas,	a 2.40	pieza de 10 yardas

CALCETINES PARA CABALLEROS

De calidad muy fina, en todos los colores de moda, a 47 cts. par.
Marca H. R. 20, a $2.25 caja de media docena.
Marca H. R. 725, a $3.75 caja de media docena.

MEDIAS PARA SEÑORAS.

De muselina, cualquier color de moda, a 56 cts. par.
De seda, a 56 cts. par.
De seda, marca "Allen A" a $1.50 par.
De seda pura garantizada, a $1.50.

ZENEA (NEPTUNO) **La Filosofía** Y SAN NICOLAS

JABON "AGULLÓ"

ARTICULOS PARA REGALOS

¿Quieren gastar poco y hacer un obsequio de verdadero valor? Visiten

"CASA CALVET"

que encontrarán por muy poco efectivo las últimas novedades y fantasías del día

PRADO 86. TELEFONO A-3175

LA MEJOR TEJA AL MAS BAJO COSTO

TEJA Y CHAPA DE HIERRO GALVANIZADO
MARCA
"GLOBO"
FABRICANTES
NEWPORT ROLLING MILL COMPANY
NEWPORT KY.
REPRESENTANTE EN CUBA
JUSTO RODRIGUEZ
LONJA 534. TELEFONO A-0413 HABANA.

Donativos para el busto del Doctor Delfín

Recibido por la señora Dulce María Sainz de la Peña Vda. de Mena:

Suma anterior.	$ 908.14
Señora Leonor Rodríguez Vda. de Díaz.	20.00
Señorita Matilde Rodríguez.	10.00
Señora Carmelina F. Vda. de Fargas.	5.00
Señorita M. A.	5.00
Escuela Nº 25, Director señor Leonides Vicente. .	17.55
Escuela Nº 52, Directora señora Obdulia Piedra. .	10.00
Colegio "María Teresa Comellas".	12.00
Escuela Nº 70. Directora, señorita Carmen Anido.	5.00
Colegio San Gil.	1.25
Señora Loreto Chaple de Albot.	1.00
Señora Africa A. de Maestri.	1.00
Señora A. S.	1.00
Colegio María Fundora. .	3.00
Angélica B. de Karman. .	1.00
Niños Margarita, René, Alberto, Willy y Enrique Vadía Mena.	5.00
Niña Carmelina Crucet, Los Arabos.	1.00
Niña Hildita Rodríguez Melián, Los Arabos. . .	0.50
Niña Josefina Suárez Candela.	1.00
Niño Alfredito Cheguin Becil, Los Arabos. . .	0.50
Niña Marta Alonso. . . .	0.50
Niña Antonia Pujol. . .	0.50
Niñas Merceditas e Hidesinda Fernández, Los Arabos.	0.30
Niña Estrellita Viga, Los Arabos.	0.20
Niño Manuelito Gordillo, Los Arabos.	0.20
Niña Alicia Espinosa. . .	0.20
Niña Cira Merlano. . . .	0.20
Señorita Carmen Casteleiro.	0.50
Srta. María Chaple Ruiz. .	0.50
Señorita Carmen Chaple Ruiz.	0.50
Señorita María Luisa Ruiz Declout.	0.50
Señor Agustín Ruiz. . .	0.50
Señor Domingo Revilla. .	0.40
Señor Arturo Revilla. . .	0.20
Señor Francisco Revilla. .	0.20
Señor Jorge García. . . .	0.20
Señorita Aurelia Alvarez.	0.20
Señorita Isolina Sasso. . .	0.20
Señor Guillermo Alvarez. .	0.20
Señor Alfredo P. Malo. .	0.20
Total.	$1.015.34

Las personas de la Habana y de otros lugares de la República que deseen contribuir al homenaje de la niñez cubana hacia su más generoso bienhechor, el inolvidable doctor Manuel Delfín, pueden dirigir sus donativos por check, giro postal, sellos o efectivo a los siguientes lugares:

Dispensario "La Caridad", Habana 58. Tienda "El Encanto", carpeta señor Arias por San Miguel. Farmacia Dr. Pazos, Concordia y Oquendo; Casa Vadía, Reina 59; Sastrería "La Sociedad", Vda. de Fargas, Obispo. Librería "La Propagandista", Monte 87.

Por el Comité Gestor,
Dulce María Sainz de la Peña Vda. de Mena.

Mujeres Ciegas

Muchas mujeres no ven los malos efectos de los cosméticos, cremas y polvos. Creen que así se oculta la piel defectuosa. El único cutis hermoso es el natural. Para contrarrestar la tosquedad del cutis, así como los granos, manchas, irritación y otros defectos de la cara, aplíquese un poco del Ungüento Cadum. De esta manera tan sencilla el cutis volverá a su estado sano y con ello a su primitiva belleza. No traten de ocultar las impurezas del rostro bajo un antifaz. Quiten los defectos con el Ungüento Cadum. Suprime al instante la picazón y es muy calmante y cicatrizante dondequiera que la piel esté irritada o inflamada. Es bueno para el eczema, granos, manchas, sarpullido, empeines, picaduras de insectos, etc.

COLUMNA DEL DETALLISTA

PRORROGA EN LAS PATENTES

La Asociación de Detallistas también ha solicitado del señor Alcalde Municipal sea prorrogado el plazo voluntario para el pago de las patentes que gravan las ventas inmediatas de alcoholes.

Se espera sea concedida la prórroga que las Instituciones afectadas vienen solicitando, en mérito a lo real e indiscutible de las razones en que se fundamenta la solicitud.

Dada la situación actual y el hecho de ser el más fuerte arbitrio municipal, con la añadidura de ser castigado el atraso con el duplo de recargo, todo aconseja que sea concedida la concesión de prórroga pedida.

CONTRIBUCION INDUSTRIAL

Desde el día de ayer el señor Alcalde Municipal por medio de decreto inició el plazo voluntario de treinta días para el pago de las contribuciones industriales, artes, profesiones y oficios. El término vence el día 13 de agosto. También está al cobro el primer trimestre de fincas urbanas, venciendo el día 3 de Agosto. Todos estos tributos corresponden al ejercicio fiscal de 1926 al 27, que dió comienzo el día primero de Julio.

SOBRE EL 1½ POR CIENTO

Los detallistas se vienen quejando de ser apremiados como deudores de trimestres del impuesto sobre la venta bruta que han sido abonados dentro de los términos voluntarios. El Centro de Cafés ya se dirigió al señor Guerra protestando de ese sistema que ocasiona perjuicio a los contribuyentes y hace perder tiempo a la Administración, que dedica empleados a iniciar procedimientos de apremios fallidos, toda vez que la deuda es una cosa supuesta. Las administraciones fiscales dan al Departamento del Impuesto sobre la venta bruta listas de morosos plenas de errores, haciendo figurar como no pagas cantidades que ya han sido ingresadas en la propia zona que dice adeudarse.

Es un serio trastorno que debe evitarse.

CONTRA LOS CUPONES

El Centro de Detallistas y La Asociación de Detallistas vienen realizando el sistema tan generalizado de regalar cupones o vales. Entre ambas Sociedades han formado una Comisión mixta que labora intensamente con el deseo de llegar a conseguir la desaparición de esa costumbre, que causa un serio mal a los intereses minoristas. Algunas fábricas ya se han comprometido con la condición que todas adopten la misma resolución, y cuando las comisiones designadas terminen sus gestiones se espera haber logrado abolir los expresados vales o cupones.

—¡Ah! amigo, cómo le envidio esa mata de pelo que tiene.

—Yo estaría tan calvo como usted si no fuera por el Jabón de Alquitrán de Packer.

—¿Y es verdad que es tan bueno como dicen?

—Lo empecé a usar hace treinta años cuando el pelo se me caía a puñados. Ahora, ya ve usted, no pierdo ni uno.

JABON DE ALQUITRAN DE PACKER

Jabón especial para el cabello y el cuero cabelludo, hecho de alquitrán de pino (no alquitrán de hulla) y el cual posee propiedades curativas, al mismo tiempo que limpia y se seca fácilmente.

(50 años de existencia en América).

SU MÉDICO le dirá que las operaciones se evitan con frecuencia, tomando

Compuesto Vegetal De Lydia E. Pinkham

LYDIA E. PINKHAM MEDICINE CO., LYNN, MASS.

14

CONCIERTO POR RADIO

DOBLE TRASMISION DE LA P W X

Programa de la audición bailable por la Chuck Howards Orchestra, desde el Cabaret Hollywood, que será trasmitido por la Estación Radiotelefónica PWX, de la Cuban Telephone Company, asociada de la International Telephone and Telegraph Corporation de New York, el día 17 de julio de 1926, de 10 y 30 p. m. a las 12 y 30.

1.—So does your old Manderin.
2.—Somebodye Lonely.
3.—I'd Climb the highest Mountain.

Tenor Solo (Paul del Pino). Una Furtiva Lágrima.

1.—Twilight Voices.
2.—Road of Dreams.
3.—Cup of Coffee, a sandwich, and you.
1.—Here in my arms.
2.—I want to be Happy.
3.—Say it again.
1.—Just around the corner
2.—Sleepy time Gal.
3.—The Camel Walk.
1.—Waltz-Saxophone Solo (Alfredo Brito) "Sometime".
2.—Marcheta (Waltz).
3.—Fox-trot "Georgia Brown".
1.—As long as I have you.
2.—Good Night, I'll see you in the morning.
3.—She belongs to me.
1.—Danzón "Hollywood" by Evelio Güquel.
1.—Behind the clouds.
2.—Tin Roof Blues.
3.—Everythings gonna be alright.

Solo de Saxophone por Alfredo Brito'

1.—Waltz-The Vagabond.
2.—Fox-trot After I say I'm Sorry.
3.—Lets Talk about my Sweetie.
1.—Lonesome and sorry.
2.—Do you believe in dreams.
3.—Yes sir, thats my baby (Requested).

Antes de la anterior trasmisión, la Estación P W X, trasmitirá otra audición bailable, desde el roof garden del Hotel Sevilla, desde las 8 y 30 a las 1 0y 30 p. m.

ANUNCIESE EN EL "DIARIO DE LA MARINA"

M.E.C.D. 2016

Gran Venta Botarate

En la página del frente hemos estampado lo que a usted le conviene leer hoy

JUEGOS PARA HELADOS

El hecho de tener un comprador permanente en Europa nos capacita para decir que "EL GALLO" ofrece en cada ocasión los artículos más modernos.

Tal acontece con los originalísimos juegos para helados, que nos acaban de llegar, tanto en plata maciza como en metal plateado. Desde 6 piezas en adelante, sueltos y en elegantes estuches. Véalos aunque no los adquiera.

JOYERIA "EL GALLO"
HABANA Y OBRAPIA TELEFONO A-2738.

DE LA ASOCIACION . . .

Viene de la primera página

en nuestra tierra; y queremos hacer resaltar que, así como ese representante de cierta corporación azucarera establecida en Cuba, con su conducta indiscreta y peligrosa, sería capaz de despertar enconos, de los cuales únicamente él sería responsable, los cubanos todos tenemos en nuestros labios muchos nombres de americanos que aquí viven o han vivido, los cuales pronunciamos siempre con devoción.

No es, pues, este un movimiento de ningún orden: es un eco del clamor que produce todo peligro, toda amenaza de hambre que ahora llega en esta forma a su despacho; es esto una protesta única y exclusivamente contra un individuo que se ha captado por su conducta llena de desprecio hacia todo lo que es cubano, el rencor del cubano. Sí, de desprecios, porque ni él ni la Corporación que representa se han dignado contestar en tiempos ya pasados las quejas que respetuosamente les hemos expuesto cuyas copias tenemos el honor de incluirle! ¡Su respuesta ha sido continuar expulsando cubanos que sí tuvo razón de expulsar en algunos casos, no fueron sustituídos por otros cubanos!

¡Queremos que al despedirse de un central un cubano inepto o malo, sea sustituído por otro cubano apto y bueno, y no por un extranjero que sólo viene a sustraer el pan de una familia cubana!

Asimismo, honorable Presidente, tenemos el honor de acompañarle toda la documentación probatoria de la política anticubana seguida por esa Comporación en sus centrales azucareros, y del mismo modo las pruebas de nuestra actuación cordial para pedir el cumplimiento de la Orden Militar No. 155.

Reciba, pues, general Machado, sobre los muchos problemas que su alta investidura le impone, este otro, que más es una queja documentada que una protesta de quienes lo esperamos todo de su nunca desmentido patriotismo y llegue a su ánimo la convicción de que en cada uno de nosotros tiene un vehemente admirador, que tan solo ansían que Dios guíe su elevado entendimiento hasta el punto en que al trabajador cubano nadie le pueda negar en su patria el derecho al trabajo!

DE CALABAZAR DE SAGUA

DELIA MARIA SANCHEZ

Julio 11

Sirve de epígrafe a estas líneas el nombre de una bella flor de nuestro jardín social, a quien un grupo de simpatizadores, integrado por elementos valiosos de nuestra mejor sociedad, trata de elegir candidata por este pueblo al Concurso de Belleza Nacional organizado por el DIARIO.

Joven, culta y simpática: tal es Delia María.

Muy pronto podrán mis amables lectores, admirar la foto de esta linda mujer cubana.

Y en breve quedará constituído el Comité "Pro Delia Sánchez" que patrocinará esta simpática candidatura.

NACIMIENTO

Inmensa alegría reina en el hogar de los jóvenes esposos Ramona Rodríguez y Nicasio Darias con la llegada de un hermoso varón, fruto bendito de su feliz unión.

Al enviarles mi enhorabuena a los complacidos papas, hago votos por la dicha del recién nacido.

SALUDO

Recibido muy afectuoso la linda jovencita Olga Alvera por su regreso a esta después de pasar una agradable temporada en la ciudad de Matanzas.

Bienvenida sea.

ENFERMITA

Los distinguidos esposos Eusebio Paz y Matilde Conde de Paz han pasado en estos días por la pena de ver enferma de gravedad a su única hijita, la simpática Regla María que es luz y alegría de su hogar.

Quiera Dios que pronto sane la adorable bebita.

TEATRO MARTI

Constantemente se exhiben en este gran Coliseo las mejores joyas cinematográficas.

Para muy pronto se anuncian cintas de tanto valor como "Taza de Te" y "Sangre y Arena", para las cuales existe inusitado entusiasmo.

El empresario de teatro tan activo como complaciente, tiene al público al corriente de las obras más modernas y atractivas.

Y es el motivo por el cual Martí seguirá triunfando.

Angelita RUIZ.

Respetuosamente.—Asociación Nacional de la Industria Azucarera.—(fdo.) **Dr. José Comallonga**, Presidente."

¿QUIEN ES LA VIBOREÑA MAS LINDA?

He aquí las bases por las que se ha de regir el certamen que bajo la Dirección de nuestro querido y antiguo compañeñro en el periodismo señor Urbano del Castillo, se ha de llevar a efecto entre las señoritas residentes en la simpática y progresista barriada viboreña.

"Se celebrará en la Víbora un certamen bajo los auspicios del DIARIO DE LA MARINA, para elegir a la viboreña más linda.

Comenzará el certamen en la segunda quincena de mayo, apareciendo los votos todos los días en el DIARIO DE LA MARINA, y finalizará el día 18 de agosto del año en curso.

En los votos se pondrá el nombre de la candidata y su dirección, depositándose bajo sobre cerrados en los buzones, colocados en la botica "San Ramón" y en el teatro "Méndez".

En los sobres deberá consignarse el nombre de la señorita favorecida y el número de votos que contengan.

Un jurado integrado por un presidente, un secretario y cinco vocales efectuará cada quince días los escrutinios que tendrán lugar en los salones del "Loma Tennis Club.

Forman el jurado el señor Eliseo Guzmán, como presidente; el señor Oscar Cicero, como secretario, y como vocales, los señores Gerardo Caracena, Mario Lomas, José López Saavedra, Armando Prieto y Oreste del Castillo.

El resultado de los escrutinios se publicará en los periódicos habaneros; y en la pantalla del teatro 'Méndez', parecerán el mismo día de celebrado el escrutinio, los nombres de las señoritas que ocupen los nueve primeros puestos y el número de votos que hayan obtenido.

El último escrutinio se verificará el 18 de agosto y de su resultado se levantará un acta notarial, guardándose absoluta reserva hasta darlo a conocer con la presentación en público de la reina y sus ocho damas, en una función enelteatro "Méndez' y para la que se combinará un selecto programa con números escogidos.

Y por último, en el 'Lome Tennis Club" se ofrecerá un regio baile en honord e las triunfadoras.

Notas.— Si alguna de las candidatas desease retirarse del certamen deberá manifestarlo por escrito al jurado que anulará sus votos.

El jurado se reserva el derecho de no admitir aquellos votos que tenga por conveniente.

¿Quién es la Viboreña más Linda?

La Señorita.....

Residente en.....

Este Cupón será válido hasta el día 22

HABANERAS

DUO-ART

EL CONCIERTO DE MAÑANA

Una audición amena.

Interesantísima.

La ofrece mañana, correspondiendo a su serie de conciertos mensuales, la Orquesta Sinfónica.

Según costumbre se celebrará a las diez de la mañana en el teatro Nacional.

Magnífico el programa.

Dividido en tres partes.

En la segunda figura el Concierto en mi bemol mayor, de Liszt, para piano y orquesta.

Lo recordarán los asiduos a estas fiestas musicales de la Sinfónica, ejecutado por la misma, en fecha cercana, interpretando la parte del piano el notable profesor Palacios.

Es la novedad en la audición de mañana que el solista será sustituído por un Steinway Duo-Art.

De gran cola.

Traído expresamente.

Reproducirá la interpretación de tan hermoso número musical por Rudolf Ganz, pianista maravilloso que por dos veces nos ha visitado, ofreciendo sus recitales en la Sala Espadero.

El uso del Duo-Art como colaborador en las obras de piano y orquesta se ha generalizado notablemente.

Al primer ensayo realizado por la Orquesta Sinfónica de Nueva York, bajo la experta batuta del maestro Walter Damwosch, han seguido otros por casi todas las organizaciones análogas de los Estados Unidos y, más recientemente, por las de Inglaterra.

Ante un auditorio de unas dos mil personas, entre el que se hallaban los más notables críticos de Francia, ejecutó el mismo Concierto de Liszt a fines del año anterior, en los Campos Elíseos, la famosa Orquesta Lamoureaux de París.

La prensa parisiense reconoció que el acontecimiento marcaba el indicio de una era de significativa importancia para el arte musical.

Diré ya, por último, que el piano reproductor Duo-Art es un producto de la Compañía Aeolian, de los Estados Unidos y Europa, representada en Cuba por la famosa Casa Giralt, de O'Reilly 61.

Nuestra brillante Orquesta Sinfónica, compuesta de setenta profesores bajo la experta dirección del popular maestro y compositor Gonzalo Roig, llenará la primera parte del concierto de mañana con una Sinfonía de Beethoven.

El número final será **Los Maestros Cantores**, obertura grandiosa, de Wagner.

Un gran concierto.

Llamado al mejor de los éxitos.

LAS BODAS DE HOY

Bodas.

Dos las de hoy.

Y las dos señaladas para igual hora de las nueve y media de la noche.

Ante el altar mayor de la Parroquia del Vedado unirán para siempre sus destinos la bellísima señorita María Díaz Gancedo y el distinguido joven Juan Galbán y Carbo.

Boda elegante.

Llamada a un gran lucimiento.

Es la otra boda, en la Capilla del Carmelo, la de Sira García Hernández, encantadora señorita, y el joven y conocido arquitecto Emilio Enseñat Macías.

Describiré ambas bodas.

Con la atención debida.

DIAS

San Alejo.

La festividad del día.

Es el santo de un joven talentoso y culto, Alejo Carpentier, jefe de redacción de la brillante revista semanal **Carteles**, primera entre las de su clase en Cuba.

El conocido hacendado Alejo Carreño celebra igualmente sus días.

Y José Alejo Sánchez.

Distinguido arquitecto.

MUEBLERIA **"El Cañonazo"**

PARA VER MUEBLES DE VERDADERO GUSTO HAY QUE VISITAR ESTA CASA.

S. RAFAEL 1 C
TELF. M-1127

SI USTED VIERA

cuántas novedades hemos recibido en lámparas! Entre nuestros modelos está seguramente el que mejor le conviene al decorado y mobiliario de su elegante hogar.

"CASA VERSALLES"

(LA CASA DE LAS NOVEDADES)

ZENEA (NEPTUNO) 24. Teléfono A-4498

DESINFECTANTES EN . . .

Viene de la primera página

riódicamente tienen que echarle al agua para desinfectarla.

DIEZ Y NUEVE MULTAS DE A $5 CADA UNA

Ayer los señores Infante y Hermano, propietarios de la casa de nueva construcción sita en Goicuría y O' Farrill, hicieron efectivo en el Negociado de Pagaduría de la Secretaría de Sanidad, el importe de diez y nueve multas de a cinco pesos cada una, por otras tantas infracciones sanitarias cometidas durante la edificación de aquella casa.

MOVIMIENTO DE PERSONAL

Con motivo del fallecimiento del señor Julio Piedrahita, oficial primero del Negociado de Personal, Bienes y Cuentas de la Dirección de Sanidad, el secretario del ramb procedió a correr el escalafón, ascendiendo a varios empleados del departamento, competentes y aptos para el desempeño de sus respectivos cargos.

Al cargo del señor Piedrahita fué ascendida la señorita Angelina Perdomo, continuando como mecanógrafa en la oficina de la Secretaría; a la señorita Luisa Burrueso, al cargo de la señorita Perdomo, auxiliar-revisador de cuentas del Negociado de Personal, Bienes y Cuentas, continuando como mecanógrafa de la Dirección de Ingeniería Sanitaria Nacional. Al cargo de la señorita Burrueso, la señorita Eva García, escribiente del mismo Negociado, con sesenta pesos al mes y para el cargo de ésta, fué nombrada la señora de Hierro, con cincuenta pesos al mes.

Además fué declarado cesante de su cargo el inspector de distrito, señor Agustín Toledo, ascendiéndose a dicho cargo al señor Miguel Llaguna, y nombrándose para la plaza de éste, oficial inspector, al señor C. Ceballos.

JUEZ INSTRUCTOR DE EXPEDIENTES ADMINISTRATIVOS

Por orden del secretario de Sanidad fué designado ayer el señor Ricardo Dauval, juez instructor de los expedientes administrativos que se les seguirán a tres empleados de la Jefatura Local de San José de las Lajas.

Asimismo fué designado el señor Aniceto Mendizábal, juez instructor del expediente administrativo ordenando seguir contra un empleado de la Jefatura Local de Jaruco.

EL SANEAMIENTO DE LA CIUDAD

El próximo lunes, por disposición del secretario de Sanidad, se comenzará el saneamiento del reparto Alturas de Almendares, para cuyo fin se ha solicitado del secretario de Gobernación la autorización para que cincuenta presos más de la Cárcel de la Habana realicen dichos trabajos.

Asimismo se ha solicitado autorización del secretario de Gobernación para que los alcaides de las cárceles de las ciudades de Camagüey, Pinar del Río, Matanzas y Santiago de Cuba, faciliten a la Secretaría de Sanidad cincuenta presos cada una, para la primera y última, y treinta presos cada una para la segunda y tercera.

Por orden del brigadier Herrera, desde ayer se encuentran cooperando con los cuatro camiones de Sanidad, dos camiones del Ejército.

MEMORANDUM DE LAS CARCELES

El secretario de Sanidad se dirigió ayer a su colega el de Gobernación, solicitando del mismo la remisión de un memorándum del número de cárceles que hay en la República y del número, aproximado, de presos que hay en cada una de ellas.

Tiene el propósito el alto jefe sanitario de proceder al saneamiento de toda la Isla, como ya hemos dicho en distintas ocasiones, con el auxilio de los presos, ya que con motivo de hallarnos en período electoral, no puede realizar nombramientos del personal necesario para tales fines.

AUMENTO EN LOS . . .

Viene de la primera página

el único profesional médico con que cuenta para todos los trabajos sanitarios, es el propio Jefe Local, mientras Cárdenas tiene inspectores médicos, etc., a más del Jefe Local.

Otro tanto ocurre con las demás jefaturas, de la provincia occidental. De las quince con que cuenta, solamente el Jefe Local es médico. No hay que hablar tampoco de la propia provincia de la Habana, la de Santa Clara, Camagüey y Oriente. En todos los términos hay carencia absoluta de personal técnico, a no ser el Jefe Local, y éste cuenta con un presupuesto que no le permite ni contar con los servicios de dos o tres obreros o jornaleros, para los trabajos de desinfección, recogida de basuras, riego de las calles, inspección de pozos o acueducto, inspección de casas y establecimientos, etc., etc.

Cuando por falta de tiempo disponible por el Jefe Local, para evitarlo o porque aparece en su término procedente de algún otro, surge una epidemia de enfermedad trasmisible, entonces se exigen responsabilidades, surgen amenazadores los expedientes administrativos, se envía con carácter urgente un Comisionado Especial de la Secretaría, en fin, se quiere que en 24 horas sea dominada una epidemia en un lugar donde los pozos de agua toda la vida han estado contaminados de toda clase de bacterias, donde jamás se realiza un chapeo, donde el petróleo es desconocido hasta de los ancianos, registrándose numerosas defunciones de niños y adultos.

El general Machado prestó gran atención a cuanto le dijo el doctor Rensoli y las medidas que debieran tomarse o mejor dicho, dictarse, en evitación de males mayores, ya que hasta el presente, como dejamos dicho, solo un milagro de la Providencia nos ha salvado de graves epidemias, pues solamente se han registrado pequeños brotes sin importancia de tal o cual enfermedad trasmisible.

El Honorable Presidente de la República autorizó al Director de Sanidad para que en el ante-proyecto de los nuevos presupuestos de la Secretaría fuesen incluidas todas las mejoras que estimase pertinente, así como el aumento de sueldo a los Jefes Locales, la clasificación de cada jefatura de acuerdo con el número de habitantes del término, etc.

Hablando ayer con uno de nuestros reporters, el doctor Rensoli nos manifestó que, atendiendo al mandato presidencial, redactaría un anteproyecto de presupuestos de las jefaturas locales que de aprobarse, resolvería grandes problemas a la Sanidad cubana.

Para mediados del mes entrante tiene que estar en poder del Presidente de la República el referido ante-proyecto de presupuestos.

CONVENCION SANITARIA EN SANTA CLARA

El próximo mes tendrá lugar en la ciudad de Santa Clara una convención sanitaria análoga a la celebrada el domingo último en la ciudad de Pinar del Río.

El secretario de Sanidad nos manifestó ayer que estas convenciones dan muy buen resultado, toda vez que, en presencia suya, cada jefe local de la provincia explica y da cuenta del estado sanitario de su término e indica las necesidades de los mismos en bien de la salud pública.

Después de la de Santa Clara, se verificarán las convenciones sanitaras de Camagüey y Oriente.

Garcia, Sisto y Cía. Habana. Centro Privado. Tfno. M-5391. Telégrafo "Siglo".

ALMACENES

Fin de Siglo

VARIAS TIENDAS EN UNA

San Rafael y Aguila, con pasaje interior a San José 16 y 18.

Visite usted en estos días el piso cuarto de los Almacenes Fin de Siglo dedicado a los niños

Con motivo de las ventas especiales, que hemos denominado REPARTO DE JULIO, puede encontrarse allí todo lo necesario para una buena habilitación de verano a precios extremadamente bajos.

Y EN EL NUEVO LOCAL DE SAN JOSE SE LIQUIDAN MUCHOS ARTICULOS PARA NIÑOS Y NIÑAS

VESTIDOS PARA NIÑAS

LOTE 1.
Vestidos de voile en todos los colores, con festones y bordados. De 2 a 6 años.
Desde $0.80.

LOTE 2.
Vestidos de warandol, soiesette o piquet, con caprichosos adornos en color contrastante. De 2 a 6 años.
Desde $1.75.

LOTE 3.
Vestidos de voile o warandol de lino, con preciosos bordados y calados hechos a mano. En todos los colores de moda. De 3 a 7 años.
Desde $2.75.

LOTE 4.
Vestidos de warandol de puro lino, adornados con trencilla, bordados y botones de nácar. En todos los colores. De 8 a 12 años.
Desde $6.95.

Los trajes diseñados pertenecen a un nuevo surtido de trajes de vestir.
El de niña es de exquisito warandol de puro lino, bellamente combinado. Los hay desde $10.00, hasta $17.50.
El de niño es de poplín especial, doble, blanco, de muy elegante caída. A $9.20. En las tallas de 8 a 15 años.

TRAJES DE NIÑO

$2.90.—Trajes paa la playa, en warandol blanco. Media manga y pantalón largo. De 2 a 4 años. Las tallas de 5 a 6, a $3.30. La gorra $1.75.

$5.35.—Gran surtido en trajecitos de holán y warandol de lino, en todas las tallas y combinaciones.

$6.25.—Traje de dril blanco, saco recto y pantalón bombacho. Corte muy nuevo. De 8 a 12 años.

$7.75.—Trajes de Palm-Beach, en varios tonos. Ultimo modelo. De 8 a 15 años.

$9.95.—Traje de Tropical muy fino, saco recto y pantalón bombacho. De 8 a 15 años.

OBRAS PUBLICAS EN . . .

Viene de la primera página

OTROS ACUERDOS DE LA JUNTA

La Junta Nacional de Sanidad trató, en su sesión de ayer diversos asuntos, siendo los más importantes, los siguientes:

Fué aprobada el acta de la sesión anterior.

Se dió cuenta de los acuerdos aprobados por el Secretario del Ramo.

Proyecto de acueducto, presentado por el Sr. J. M. Hernández en el pueblo de San Nicolás, pasando a ponencia del vocal ingeniero, señor Cosculluela.

Proyecto de clínica, llamada "Columbia", en la calle Martí 91 en Regla, pasando a ponecia del doctor Matías Duque.

Escrito sobre consulta de edificación en terrenos no urbanizados, pasando a ponencia del vocal-ingeniero, señor Cosculluela.

Escrito de la Secretaría de Estado sobre modificación de la Convención Sanitaria de 1902, pasando a ponencia del vocal, doctor Ramos.

Deficiencias del acueducto de Remedios, por falta de distribución, acordándose unirlo a un expediente que existe sobre el particular, para ser tratado en su oportunidad.

Poryecto tanque-algibe para suministro de agua a las embarcaciones, pasando a ponencia del doctor Hugo Roberts.

INFORMES

El vocal-ingeniero, señor Cosculluela, presentó un informe sobre el transporte aéreo del manganeso en la provincia de Oriente, sindo aprobado.

Informe del doctor Domingo F. Ramos, sobre la Convención Internacional Sanitaria de 1912, siendo aprobado.

Informe del ingeniero señor Cosculluela, sobre el arrojo de mostos del central Baraguá, en Ciego de Avila.

Informe del vocal-letrado, doctor Mendoza, sobre una queja contra la empresa del acueducto de Marianao, la cual no puede suministrar el agua necesaria al vecindario.

La empresa de este acueducto solicitó hace algún tiempo, el uso obligatorio de sus aguas, el cual fué concedido, y ahora solicita de la Junta Nacional, se le autorice suministrar agua al vecindario, hasta donde le alcance.

La Junta aprobó esta solicitud, haciendo constar que no por ello quedaría sentado precedente.

Informe del ingeniero señor Cosculluela, sobre eliminación de mostos del central Yagüeyal, en Ciego de Avila, siendo aprobado.

Informe sobre ratificación del arreglo internacional de Bruselas, de 1924, que trata sobre la venta de drogas heroícas. Fué aprobado.

El doctor Roberts devuelve a la Junta la ponencia encomendada a él sobre los servicios extraordinarios que prestan los médicos marítimos y cuáles han de ser sus honorarios, toda vez que él pertenece a la clase. La Junta encarga de ello al doctor López del Valle.

Y siendo avanzada la hora y no habiendo otro asunto de que tratar, se suspende la sesión.

LA INAUGURACION DEL "LICEO DE AGUACATE"

ASISTEN A LAS FIESTAS EL GOBERNADOR DE LA PROVINCIA Y DISTINGUIDAS PERSONALIDADES DE ESTA CAPITAL

Vistió ayer de gala el pueblo de Aguacate, para celebrar la inauguración de la gran casa social, construída por la Sociedad de Instrucción y Recreo "Liceo de Aguacate".

En la calle principal, pasado el parque Bolaños, se levanta el majestuoso edificio Consta de una planta ámplia y hermosa. El gran salón de fiestas, responde a las necesidades del "Liceo".

Lo forma una gran nave, que en un momento dado puede duplicarse con otra lateral, en la que será instalada la biblioteca, las oficinas y otras dependencias, separadas por mamparas de cristal, que pueden ser retiradas, duplicando el espacio destinado a los grandes actos sociales.

LA FIESTA RELIGIOSA

Por la mañana tuvo lugar una hermosa fiesta religiosa en la Iglesia parroquial cercana al edificio, en honor de Ntra. Sra. del Carmen, armonizando la misa el profesor señor Aurelio Hernández, acompañado de sus hijos Lily Hernández, organista y Eduardo Hernández, violinista. También prestó su concurso la Banda Municipal, que con gran acierto dirige el profesor Juan Garrido.

LA BENDICION DEL LOCAL

Estaba anunciada para las dos de la tarde, pero al saber que asistiría al acto el señor Antonio Ruiz, Gobernador de la Provincia, y otras personalidades de la capital que irían en el tren que sale de la Terminal a la una y cuarenta, decidieron demorar la ceremonia.

El doctor Domingo Bilbad, Presidente del "Liceo de Aguacate" acompañado del Alcalde Municipal, señor Luis Pérez, y de una brillante representación del pueblo, esperaron a los visitantes capitalinos en la Estación del ferrocarril. Después de los saludos de rúbrica, se dirigieron al local social, seguidos de numeroso público. Bombas y voladores atronaban el espacio anunciando la fiesta.

Comenzó ésta con el Himno Nacional, ejecutado por la Banda de Música, izando la bandera el señor Alcalde Municipal, la que fué saludada con una ovación.

Momentos después penetraba el reverendo padre José Ramón Rodríguez, revestido con los ornamentos de ritual, acompañado del Padre Martínez, de la Orden de los Paules y de otros ministros de la Iglesia en el Liceo procediendo acto seguido a la bendición del edificio.

LOS DISCURSOS

Terminada la sagrada ceremonia, el ilustrado sacerdote pronunció una hermosa oración, encomiando aquel acto, reseñando la trascendencia del mismo; que auguró había de ser de grandes beneficios sociales para el pueblo, pues sería un centro de moralidad y de virtudes ciudadanas, cuyos actos culturales habían de ser encaminados al progreso y bienestar del pueblo.

Terminó haciendo votos por la prosperidad del Liceo de Aguacate, que daba su primer paso en la vida, rindiendo culto a la tradición cristiana, e invocó para el mismo la protección del Todopoderoso.

Hablaron después el senador señor Alberto Barreras, el general Generoso Campos Marquetti, el ilustre sacerdote de los Paules, P. Martínez, haciendo el resumen de los discursos el doctor Ramón Zaydín, presidente de la Cámara de Representantes.

Sus discursos fueron aplaudidísimos. En hermosos párrafos describieron las emociones que sentían ante aquel acto fraternal, en que todas las clases sociales estaban representadas, demostrando así la unidad más perfecta que podía apetecerse en esta tierra, regada con la sangre de generaciones de cubanos y españoles, que fructificaba en la paz, hermanando los hogares de los contendientes de ayer, entrelazando las familias con el amor más puro, por medio de los lazos del matrimonio, disipando los rencores, para ser cada día más grandes en la actual civilización que tiende a buscar la solución de los problemas que rodean a los hombres en la unión de todos para el bien, en la ayuda mutua, y a esto responden estas sociedades, que como el Liceo de Aguacate reúnen en su seno al campesino, al industrial, al comerciante, al empleado y al obrero; a todos los factores del pueblo, cuando terminadas las tareas del día, cumplidos los deberes en el hogar, se dan cita en sus salones para cambiar ideas, impresiones, charlar, dando expansión al espíritu, y de esa comunión de afectos se derivan los grandes beneficios que reportan a la cultura popular.

Los oradores, inspirándose en la sugestiva belleza de la mujer cubana, dignamente representada en aquella fiesta, tuvieron para la concurrencia femenina cálidos elogios, encomendándole la tarea de fomentar los nobles propósitos allí esbozados, contribuyendo a inculcar a los hijos el principio de religión en el hogar, cuidar de su instrucción, de su cultura, enseñándole a amar a Dios, a la escuela, inculcándoles el culto o la patria, a sus semejantes, para que siempre se unan a las obras nobles y grandes de sus mayores.

Terminados los discursos, fueron obsequiados los concurrentes con ponche, dulces y helados.

Finalmente se organizó la anunciada matinée, ejecutando la orquesta el programa bailable.

Por la noche se celebró un gran baile social amenizado por dos orquestas. Fiesta esta brillantísima cuyos ecos formarán un agradable recuerdo para cuantos disfrutaron de ella.

Reciba la Directiva del Liceo de Aguacate, y muy especialmente el Presidente, el doctor Bilbad, nuestra felicitación por el triunfo social con que será recordada la inauguración del hermoso edificio que constituye un orgullo, un blasón de honor para el pueblo de Aguacate, por cuya prosperidad le reiteramos nuestros votos.

Especial

O.-K.

(La Peletería Elegante).

ofrece su nueva creación DRAGON SHOES a la distinguida sociedad habanera.

¡Es un lindísimo y original modelo, que revela perfección y refinamiento en todos sus detalles!

BEIGE CON VISTAS OSCURAS Y BORLAS MATIZADAS

Aguila 121. - Telf. A-3677

Anuncios TRUJILLO MARIN.
6914 1d 17

HELADOS

Pídalos al Salón "QUINTA AVENIDA"

Zulueta y Dragones. 20 clases diarias.

TELEFONO M-9053

M.E.C.D. 2016

CRONICA CATOLICA

EL CATECISMO DE LA ANUNCIATA CELEBRA UNA PRIMERA COMUNION EN HONOR DE SAN LUIS GONZAGA, PATRONO DE LA JUVENTUD.

El pasado domingo, y con motivo de celebrarse este año el segundo centenario de la canonización de San Luis Gonzaga, Patrono de la Juventud, celebraron las Escuelas Catequistas de la Federación Mariana de La Anunciata, la Primera Comunión de un grupo dej alumnos del mismo, como homenaje al santo festejado.

Desde hora temprana que llegamos al templo de Riena, se encontraba éste invadido de fieles, deseosos de presenciar tan emocionante y consolador acto.

A las 7 y media hicieron su entrada en el templo todos los alumnos del Catecismo, acompañados del director P. Jorge Camarero, S. J., y de los respectivos profesores, mientras que la capilla musical entonaba una marcha.

Breves momentos más tarde dió comienzo el Santo Sacrificio de la misa, en la que ofició el padre Segismundo Sánchez, S. J., profesor del Colegio de Belén, asistido del doctor Manuel Buigas, congregante mariano.

El padre Camarero les dirigió a los que hacían su primera comunión una hermosa y bella plática alusiva al acto, en la que hacía resaltar la significación del acto que iban a celebrar minutos más tarde.

Luego en perfecta formación fueron acercándose a la Sagrada Mesa los alumnos de primera comunión perfectamente ataviados con sus trajes blancos, a continuación el resto de los alumnos del Catecismo y los Congregantes Marianos asistentes además de una representación de la Congregación Obrera de Nuestra Señora de la Caridad.

El padre Camarero dirigió la acción de gracias una vez terminada la comunión.

Presidieron el acto el doctor Ramón G. Echevarría, presidente de la Federación; don Robustiano Ruiz, tesorero, José Casas, presidente de la Congregación de San Luis Gonzaga; doctor Joaquín Iturralde, cónsul de España en Méjico; Gabriel Blanco Doval, redactor del DIARIO DE LA MARINA, y otros.

Una vez terminada la misa y entonados bellos cánticos por los comulgantes, se dirigieron en perfecta formación al salón de recibo de la residencia, donde fueron obsequiados con sandwichs, dulces, caramelos, etc.

De manera tan brillante terminó la comunión, que el Catecismo de La Anunciata ofrecía con motivo del Segundo Centenario de la Canonización de San Luis Gonzaga, Patrono de la Juventud,

Felicitamos al padre Camarero por la brillantez de dichos cultos.

LOS SIETE MARTES EN HONOR DE SANTA MARTA EN LA IGLESIA PARROQUIAL DEL CARMEN

También celebróse con gran solemnidad el sexto de los Siete Martes que en honor de Santa Marta se están celebrando en la iglesia parroquial de Nuestra Señora del Carmen.

A las 7 y media a. m., celebróse misa de comunión general armonizada, en la que se acercaron a la mesa sagrada gran número de fieles y devotos.

A las 8 y media a. m., celebróse misa cantada en el altar particular de la santa, y en la que ofició el padre Juan Manuel de San José, C. C.

La cátedra del Espíritu Santo fué ocupada por el padre Juan de la Cruz, C. D., director de la Asociación, el que cantó una vez más las glorias y milagros de Santa Marta.

El coro estaba compuesto por las distinguidas señoritas Rosita y Ofelia Dirube, Conchita Maciá, Carmelina Díaz de Ordieres, Asunción Llanes, Amparito Carricaburu, Juanita Delfín y Díaz, Rosita y Virginia Franchi de Alfaro, Enedina y Enagelina Ortega, Margarita Diago y otras, que entonaron bellos motetes, recibiendo mil elogios.

Terminada la misa organizóse por el interior del templo la procesión con la imagen de Santa Marta en un anda bellamente adornada igualmente que el altar por la camarera, señora Juanita Díaz de Delfín y su hija Juanita Delfín, quienes trabajan incansablemente en honor de Santa Marta.

Estos cultos fueron costeados por las señoras Ernestina Cabrera viuda de Fernández de Velazco y su hermana Ana Luz Cabrera de Baró.

Felicitamos a la directiva de Santa Marta y especialmente al director padre Juan de la Cruz, por la solemnidad de los cultos.

FESTEJANDO AL GUARDIAN DE LOS PADRES FRANCISCANOS DE LA HABANA

Con el plausible motivo de haber celebrado sus días, el M. R. P. Fray Buenaventura Salazar, Guardián del Convento de Padres Franciscanos de la Habana, la V. O. Tercera de San Francisco, la V. O. Tercera de los Servitas, las Marías de los Sagrarios, la Pía Unión de San Antonio de Padua, la Asociación del Vía-Crucis Perpetuo, los Roperos de San Antonio y Santa Rita, y la Cofradía del Culto Perpetuo a San José, tributaron un grandioso homenaje al esclarecido Guardián.

A las siete y media a. m., celebró en el altar de San Buenaventura, Misa de Comunión, a la cual concurrieron las expresadas Ordenes Terceras y Asociaciones, a las cuales distribuyó el Manjar celestial el festejado.

Fué amenizado el banquete eucarístico con escogidos motetes por los cantores de las Venerables Comunidades Franciscanas de la Habana y Guanabacoa, acompañados al órgano por el R. P. Fray Leonardo Celaya, O. F. M.

Entre los cantantes figuraba el Guardián de los Franciscanos de Guanabacoa, Padrfe Fray Benito Orbegoso.

Dadas gracias al Altísimo pasaron a la sala de juntas donde tuvo lugar una gran recepción, en la cual declamaron bellísimas poesías las encantadoras y muy piadosas niñas Mercedes y Josefa Fernández Solís, hijas muy amadas de los estimados esposos, fervorosos Terciarios Carmelitas, José Fernández y Mercedes Solís de Fernández.

El Padre Salazar dió las gracias en un inspirado discurso.

La Cofradía del Culto Perpetuo a San José, de la cual es fundador el Padre Salazar, en su nombre distribuyó tanto en la Comunión como en la recepción, muy lindos recordatorios.

Durante el día fué muy felicitado por las autoridades eclesiásticas, Superiores de Ordenes Religiosas, Párrocos y muy distinguidas personalidades del mundo católico habanero.

No faltaron tampoco los pobres que tienen en el padre Salazar, a un insigne protector.

Recibió valiosos presentes, testimonio irrecusable de lo mucho que se le quiere y distingue.

El padre Salazar, como esclarecido periodista, se mostró muy deferente con los representantes de la prensa capitalina, que a saludarlo acudieron.

Reiteramos al padre Salazar nuestra respetuosa felicitación.

CONGREGACION DE HIJAS DE MARIA DEL TEMPLO DEL CORAZON DE JESUS

El 10 del actual celebró la función mensual reglamentaria, la Congregación de Hijas de María del templo del Corazón de Jesús, con arreglo al siguiente programa:

Rezo del Santo Rosario, que dirigió el Hermano Celestino Durantez, S. J. A éste siguió la Misa que celebró en el altar de la Inmaculada, el Director de la Congregación R. P. Francisco Javier Asencio, S. J., quien después del Santo Evangelio pronunció una muy sapientísima plática sobre la devoción que debemos tener a la Virgen del Carmen y a su Santo Escapulario.

Refiere la vida de los eremitas del Monte Carmelo, su venida a Europa en tiempos de las Cruzadas, las persecuciones que sufrieron, la entrega por la Santísima Virgen a San Simón Stock del Santo Escapulario, la aparición al Papa Juan XXII, a quien reveló el Privilegio de la Bula Sabatina.

Siendo la Santísima Virgen el canal por donde a nosotros descienden las gracias celestiales, y siendo así mismo la "Medianera Universal", según el común sentir de los Santos Padres y Doctores, entre Jesucristo y los hombres, exhorta a llevar el Santo Escapulario, a fin de así merecer su protección, para que guardando los Mandamientos alcance la eterna gloria.

Distribuyó la Sagrada Comunión antes y en medio de la Misa.

Ambas estuvieron muy concurridas.

Misa y Comunión fueron amenizadas por los estimados artistas señores Azpiazu, Rueda y Urrestarazu.

CULTO CATOLICO PARA HOY

El Jubileo Circular en Santa Catalina.

En San Nicolás de Bari, Vigilia de Adoración Nocturna, a las 10 p.m.

En los demás templos las Misas rezadas y cantadas de costumbre.

CULTO CATOLICO PARA MAÑANA

En la Catedral y la Caridad, fiestas mensuales al Santísimo Sacramento.

En el templo de Reina a las 8 a. m., Misa y Comunión general en honor al Padre Camilo García, S.J.

Invita a las Asociaciones de este templo, el Apostolado de la Oración.

En San Francisco los cultos mensuales de la V. O. Tercera de los Servitas.

En los Pasionistas los cultos mensuales de la Archicofradía de la Pasión.

En San Nicolás y la Merced, cultos mensuales de esta advocación de María por las respectivas Archicofradías de la Esclavitud de la Merced.

En Jesús, María y José solemne función a San Antonio de Padua.

En el Monasterio de las Adoratrices de la Preciosísima Sangre los cultos mensuales de la Archicofradía de la Preciosísima Sangre de Nuestro Señor Jesucristo.

En el Pilar la fiesta mensual del Apostolado de la Oración.

CONFIRMACIONES

Hoyi a las 9 a.m. en el templo de Nuestra Señora de la Caridad por el Excmo. y Rvdmo. Señor Arzobispo de la Habana.

CABALLEROS DE COLON
(Knuights of Columbus)
Consejo de San Agustin No. 1390
Habana, Cuba

"Estimado Hermano:

Tengo el gusto de citar a usted a la sesión extraordinaria que celebrará este Consejo el próximo sábado día 17 de los corrientes, en la cual tendrá efecto la imposición del Primer Grado a unos cuarenta candidatos.

A fin de darle lucimiento al acto le recomiendo su puntual asistencia.

Fraternalmente,

Vto. Bno. Josep Pineda i Fargas,
G. C.
Dr. Oscar A. Lay,
S. de A."

SOLEMNES FIESTAS A LA VIRGEN DEL CARMEN EN LA IGLESIA DE LOS P. P. CARMELITAS DEL VEDADO, CALLE LINEA, ESQUINA A 16, VEDADO

SALVE SOLEMNE

El día 17 a las 8 p. m. se cantará la Salve por el coro de la Capilla.

COMUNION GENERAL

El día 17 a las 7 a. m. Comunión General que será distribuida por el M. R. P. Fr. José Vicente, Superior Provincial de los P.P. Carmelitas de Cuba.

MISA SOLEMNE

A las 9 a. m. del mismo día 18 tendrá lugar la Fiesta Solemne, con Misa cantada a orquesta bajo la dirección del maestro Pardo. Predicará el Panegírico el R. P. Joaquín Santillana, S. J.

Terminada la Misa se dará a los asistentes la Bendición Papal, a la que está concedida indulgencia plenaria que podrán lucrar las personas que asistan a ella después de haber recibido los Sacramentos de la Penitencia y Comunión.

El día 19 a las 8 a. m. se celebrará una Misa cantada de difuntos en sufragio de todas las almas que hubieren fallecido asociadas a la Semana Devota o al Ropero de la Virgen del Carmen.

"SI SU PIEL ESTA ENFERMA, USE D. D. D."

Así lo declara el señor Antonio Cruz Sainz, Gispert 19, San Antonio de los Baños, Habana, Cuba. El origen de su enfermedad cutánea ha sido toda la vida un enigma para el señor Sainz, pero sí sabe que por años y años sufrió ardores y comezones de volverse loco. Recuerda con horror que esta tenaz enfermedad de la piel quema como una brasa en la carne viva, y de ahí su profunda gratitud para la preparación D. D. D. que lo libró de tan espantosos tormentos.

En carta reciente nos dice el señor Sainz:

..."mis agradecimientos y gratitud por los resultados que obtuve usando su producto D. D. D. No olvido el bien que dicha medicina me ha hecho, la cual he recomendado a muchos pacientes."

Si siente usted ardores y comezones, ya se trate de una ligera irritación de la piel o de un severo ataque de eczema, pruebe el D. D. D. Le impartirá alivio instantáneo del ardor y la comezón y curará paulatinamente la parte afectada hasta dejar la piel tan limpia y sedosa como la de un niño. Todas las boticas y droguerías venden D. D. D.

D. D. D. el famoso líquido para las enfermedades de la piel, preparado por D. D. D. Laboratories of America, (fabricantes de recetas medicinales por más de 50 años). Con las primeras refrescantes gotas sobre la piel toda picazón desaparece.

Obtenga alivio inmediato. Aniquile las chinches y demás insectos con el Rocio Tanglefoot. Las polillas, cucarachas moscas, mosquitos, pulgas y hormigas no volverán a molestarle si usa este insecticida de poderosa eficacia.

De vente en boticas, ferreterías y bodegas

Unicos Representantes
Duarte y Compañía
Habana

THE TANGLEFOOT COMPANY
Grand Rapids, Mich., U. S. A.

NOTA:—Las personas que deseaen contribuir a los precitados cultos, pueden entregar su óbolo en la portería de la casa de los P. P. Carmelitas. Linea esquina a 16.

HONRAS FUNEBRES

En la Parroquia del Pilar, se han celebrado el 10 del actual solemnes honras fúnebres por el eterno descanso de la distinguida señora Andrea Fraga Fernández, fallecida en la Habana el 28 de marzo último, confortada con los Santos Sacramentos y la Bendición Papal.

A las nueve a. m. tuvo lugar la Vigilia y Misa solemne de Requiem, en la cual ofició de Preste, el Presbítero Fermín Fraga, sobrino de la finada, a quien ayudaron el Párroco R. P. Manuel Espinosa y el Subdiacono Reverendo Evelio Díaz.

La parte musical fué interpretada por los Padres Benito Rentería e Ignacio Maestrojuan, C. M.

Asistió una numerosa concurrencia. La Adoración Nocturna estuvo representada por el Presidente señor José Elías Entralgo, Vice Gabriel Blanco y los adoradores Cornelio Gutiérrez y Carlos Ayuso.

Presidieron sus sobrinos los señores Cándido, Juan Fraga y doctor Marcelino Fraga.

Descanse en la paz del Señor la cristiana señora, por cuyo eterno descanso rogamos al Cielo.

Lorenzo Blanco.

DIA 17 DE JULIO

Este mes está consagrado a la Preciosísima Sangre de Nuestro Señor Jesucristo.

Jubileo Circular.—Su Divina Majestad está de manifiesto en la iglesia de Santa Catalina.

Santos León IV, papa; Alejo, Teodosio y Arnaldo, confesores; Generoso y Letancio, mártires; Santas Segunda, Generosa y Vestina, mártires, y Marcelina, virgen.

Santas Segunda, Generosa y Vestina, mártires. En la sangrienta persecución que por los años 202 movió contra la Iglesia el Emperador Severo, fueron estas santas las primeras que dieron su vida por Jesucristo en Cartago. Acusadas de cristianas, fueron presas y conducidas al tribunal del procónsul; éste procuró inducirlas a que adorasen los falsos dioses, más las santas, cuyo deseo era morir por la fe, le contestaron que no reconocían otro Dios que el Criador del cielo y tierra, por cuya confesión estaban dispuestas a sacrificar su vida. Condenadas fueron en efecto al último suplicio, y después de haber dado gracias a Dios por tan singular beneficio, murieron degolladas el día 17 de julio del año 202.

Herrajes para Edificios Cerraduras para Puertas

CORBIN

El Símbolo de la Constancia

LA excelente calidad de los productos marca Corbin es siempre uniforme, y por eso la marca de fábrica de esta empresa ha venido a significar, entre los consumidores de todos los países, el símbolo de la constancia. La empresa Corbin mantendrá esa reputación no permitiendo que su marca de fábrica se estampe sino en productos de suprema calidad.

Agente para Cuba
JOSE GARCIA
San Rafael 102, Habana.

CORBIN CABINET LOCK CO.

AMERICAN HARDWARE CORPORATION, SUCESORES

Almacenes en NEW YORK, CHICAGO, PHILADELPHIA

Fábricas en New Britain, Conn., E. U. de A.
Departamento de Exportación: 21 Warren St., New York City, E.U. de A.

Sucursales en el extranjero SHANGHAI, BOMBAY, BUENOS AIRES

NOTAS DEL CERRO

NUEVA FABRICA DE HIELO

Para el próximo domingo día 25 tiene anunciada esta simpática sociedad la celebración de una grandiosa matinee bailable en sus espaciosos salones de Cosme Blanco Herrera número 7.

Tocará la orquesta del siempre aplaudido "Neno" González.

NUEVA PROFESORA

En los rigurosos exámenes celebrados recientemente en el Conservatorio "Falcón" obtuvo las más brillantes notas la inteligente señorita Dolores Lafuente y López, quien ha logrado conquistar en las oposiciones el título de Profesora de Piano y Solfeo.

Desde estas líneas felicito a tan inteligente señorita por el éxito obtenido.

RESTABLECIDA

Se halla totalmente restablecida de la molesta dolencia que la retuvo en cama en días pasados la simpática señorita Amparo Lazarte.

Doy esta noticia con gran alegría, pues la señorita Lazarte es amiga del cronista y muy querida en esta barriada.

TRASLADO

Para la Avenida 10 de Octubre número 603, han trasladado su residencia las encantadoras señoritas Lilia, Carmita y María Teresa de Cárdenas.

Felicidades les deseo en su nueva y elegante residencia.

NUPCIAL

Para el próximo mes de septiembre está anunciada la boda de la graciosa señorita Monserrate Vidal con mi querido amigo, el caballeroso jóven Manolo Vidal.

Oportunamente indicaré el día de la boda.

DE AMOR

Para el correcto y distinguido jóven José Martínez, ha sido pedida la mano de la simpática señorita Lolita Sobrado.

La boda no se hará esperar.

DE DIAS

El viernes 16 estuvo de días la simpática señorita Carmelina Díaz.

Le reitero mi felicitación.

Está anunciada para el día 9 del entrante mes de agosto en el fresco y ventilado Teatro Cerro-Garden.

Se trata de un homenaje a la simpática candidata del Gran Concurso de belleza que celebra éste periódico la señorita Encarnación Fidalgo.

Se está combinando un programa tan atractivo como variado.

Son nuestros deseos que la señorita Fidalgo, una trigueña hermosísima, triunfe en tan simpático concurso.

HOGAR FELIZ

Ven alegrado su hogar con el primer vástago de su dulce unión los jóvenes esposos María de los Angeles Silven y Rafael Freire.

Ha sido una preciosa niña.

La dicha que anhelaban.

Manuel Beceiro.

Las Muelas de Leche
Se pican y duelen a los niños

A media noche, por las mañanas, después de merendar, los niños de muelas picadas se quejan de dolores.

RELAMPAGO
NO QUEMA LA BOCA.

Cura el dolor de muelas más agudo, más violento y evita que una muela picada, mortifique a los niños.

Se vende en todas las boticas

MARCA REGISTRADA EL LAUREL
IMPORTACION EXCLUSIVA DE TELAS BLANCAS
RAFAEL BANGO — HABANA 107
APARTADO-1002 TELEFONO A-2748
LA HABANA

ALMACENES
Bazar Inglés
AGUIAR 96
10 DEPARTAMENTOS PARA HOMBRES

CUBRIREMOS UNA NECESIDAD, PRACTICAMENTE

Ropa hecha y a medida
Camisería
Paños y Telas
Peletería
Sombrerería
Camas y Colchones
Perfumería
Efectos de Sport
Efectos de viaje
Novedades en general

PARA ELLOS Y PARA ELLAS

CONSULTORIO

(Por Herminia PLANAS DE GARRIDO)

SECRETOS DE UNA PARISIEN

CONOCETE A TI MISMA.

Estimada amiga:

El buen gusto para vestirse debe triunfar aun cuando se trate de la gorra para el baño. Especialmente para las que saben nadar, se hace necesaria la gorra impermeable, cómoda, pero poco airosa, sobre todo para las personas de cara llena y redonda. En ese caso puede salvarse el inconveniente anudando con gracia un vistoso pañuelo sobre el casquete de goma. Compárense los modelos.

Suya,

Leticia.

BELLEZA FEMENINA
(Por Lois Leeds.)

UNA PIEL ASPERA EN LOS BRAZOS

Hay personas de quienes en broma se dice que tienen la piel tan áspera como lija y que podría prenderse un fósforos frotándolo en ella. Ya esto resulta exagerado, pero es muy frecuente encontrar mujeres, sobre todo entre las jóvenes, con la piel de los brazos, piernas y espalda, cubierta de pequeños granitos córneos de desagradable aspecto.

Hay mujeres que sienten verdadera vergüenza de descubrir los brazos por arriba del codo, no tanto por modestia, sino por la humillación que les produce mostrar una piel defectuosa en extremo. Sin embargo, este mal tiene remedios bastante sencillos, que aplicados con constancia acaban por transformar la piel más áspera en suave terciopelo.

Después de jabonar los brazos, espalda o piernas con agua caliente y abundante espuma, pásese un poco de piedra pómez pulverizada sin restregar demasiado fuerte, pero permitiendo que la piel enrojezca moderadamente. Los primeros días se sentirá una ligera irritación, pero ésta va desapareciendo poco a poco. Después, lávese la piel con agua tibia sin jabonadura y cúbrase con talco.

En la noche debe aplicarse sobre la piel una loción compuesta por partes iguales de jugo de limón y glicerina a la que se agregan unas cuantas gotas de amoníaco. Esta loción, además de cicatrizar perfectamente la piel, es un remedio excelente para blanquear los brazos, manos y cuello.

Si la piel se irritase mucho con las primeras frotaciones de piedra pómez debe pasarse luego una esponja mojada en solución bórica tibia, con lo que se evitará toda infección y se resfrescará. Si hay barrillos purulentos no debe seguirse el tratamiento indicado porque podría sobrevenir esa infección.

Si la aspereza no es mucha se puede seguir un tratamiento menos enérgico: Lávese la piel en agua caliente por algunos minutos, luego jabónese con tintura de jabón verde y dese un masaje con éste hasta dejar que seque. Déjese este jabón por espacio de cinco minutos y luego lávese con agua tibia en abundancia para terminar enjuagando con agua fría. Tómese luego un poco de sal de mesa en la palma de la mano y frótese con ella la piel en sus partes más ásperas durante algunos minutos. Por último, póngase un poco de cold-cream o alguna crema de tocador.

El limón y la glicerina son perjudiciales a ciertos cutis y en esos casos es preferible usar leche agria para blanquear la piel y quitar el enrojecimiento.

TIEMPO Y MOLESTIAS

Se pueden ahorrar usando la Crema y la Loción de Limón Boncilla que venden en todas las perfumerías y boticas conocidas de la Habana y del interior de la República.

Los productos de belleza de Boncilla son inmejorables para la piel y hoy día lo emplean con preferencia en todos los salones de belleza en Cuba y en el extranjero, donde tuve ocasión de comprobarlo.

CONSIDERACIONES SOBRE EL EDREDON

Resulta difícil imaginarse el origen y evolución de ciertos objetos de uso familiar y cotidiano... Tomamos azúcar en el café, comemos la carne con el tenedor y nos protegemos del frío y de la lluvia por medio de vidrios con perfecta naturalidad.... sin pensar que en un pasado relativamente no muy lejano el azúcar era un gran lujo, y el uso del tenedor era totalmente desconocido.

Lo mismo pudiéramos decir del edredón que todo el mundo utiliza en nuestro tiempo. Su empleo data sin embargo únicamente de los días de Luis XIV. El historiador Lanzón cuenta que durante su última enfermedad el Rey Sol no conseguía entrar en calor lo cual no deja de ser paradójico.

Uno de los magnates de la corte imaginó fabricarle una especie de saco lleno de plumas de ave. El Rey halló muy de su gusto la invención e hizo confeccionar varios de aquellos sacos mullidos que habían de llamarse con el tiempo edredones. La palabra edredón, "eder-down" en inglés, sirve para designar lo mismo el fino plumón del pato salvaje y la almohada que se confecciona con dicho plumón.

El creciente consumo de plumón ha dado origen a una nueva y próspera industria que ha adquirido gran desarrollo en las márgenes del río San Lorenzo, en el Canadá, donde se crían millones de "alders" o patos salvajes que suministran el codiciado plumón. Irlanda es asimismo otro importante centro productor de plumón. Para dar idea de la importancia de la singular industria bastará con consignar que una pequeña isla situada cerca de Irlanda, donde existen numerosos criaderos de patos salvajes, vendió el año pasado por valor de 200,000 dólares. Actualmente el plumón de pato salvaje auténtico se cotiza de tres a cuatro dólares la libra inglesa de peso.

Novia feliz.

Entre nosotros la casa ideal para colchones, colchonetas, cojines, etc., es indiscutiblemente la "Casa Life", de Guash y Ribera, en San Rafael y Rayo, a una cuadra de Galiano. Allí encontrará desde la clase más económicas, pero siempre linda, hasta los más ricos y elegantes.

Ama de casa.

Acaba de aparecer un libro importantísimo para el hogar, se titula "Economía e Higiene Doméstica". Sus capítulos encierran todo lo concerniente al hogar doméstico, siendo numerosos sus capítulos. Señalaré algunos: Economía, Sistema y orden, Lavado y Planchado, La Cocina, El Comedor, Convidados, Dormitorios, Adornos de toda la casa, Labores, Cuidado de enfermos, Educación de los niños, etc. Pídalo a la Librería "Académica", Prado 93, bajos de Payret. Teléfono A-9421. A "El Hogar y la Moda", puede suscribirse allí.

PARA VIVIR SANO Y LLEGAR A VIEJO.

He aquí lo que, al efecto, aconseja el doctor Weber, sabio médico inglés que llegó a una edad avanzada.

"Conservar todos los órganos en perfecto estado de vigor.

"Descubrir y combatir la tendencia a las enfermedades, sean hereditarias o adquiridas durante la existencia.

"Observar la mayor moderación en el consumo de los alimentos y bebidas, así como en la realización de (dentro y fuera del propio domicilio) cualquier regocijo corporal.

"Procurar respirar en todo caso un aire puro.

"Hacer ejercicio todos los días y en todo tiempo. En muchos casos se imponen los paseos a pie, así como la gimnasia de los órganos respiratorios.

"Acostarse y levantarse temprano, durmiendo de seis a siete horas.

"Tomar un baño o friccionarse el cuerpo todos los días, con agua fría o caliente, según los temperamentos; en ocasiones puede hacerse uso de una y otra sucesivamente.

"Tomar por norma de existencia las alegrías de la vida, la tranquilidad del alma y una concepción de dicha vida llena de esperanza.

"Combatir las pasiones y las sensaciones nerviosas de angustia.

"Y como compendio y resúmen de todas ellas, tener una voluntad firme que separe al individuo de los vicios y le haga apreciar en todo su valor lo que importa conservar la salud."

Una Villareña. — Una admiradora:

Son muchas sus preguntas. Para abreviar seré lacónica y guardaré su orden.

1o. Pomada "Liliana", superior para el cabello.

En "El Encanto" a $2 el botecito.

2o. El limón es bueno, pero hay que saberlo emplear. La loción de limón, de Boncilla, es muy recomendable.

3o. Use con fé (y persevere) el "Embellecedor Boncilla", o máscara de barro.

Es excelente. Hágase dar unos masajes para que usted aprenda el procedimiento.

4o. La nariz puede modificarse.

5o. Cepille las cejas con vaselina y un cepillito fino.

Una admiradora.

Muchas gracias. Sus iniciales serán mejor. Para perfumes, en la "Casa Venus" de los bajos de Payret, Prado 93, B., puede encontrar variedad en perfumes de moda y rebajados de precio, que hará posible surtirse de varios frascos y combinarlos.

Para blanquear el cuello, vea la loción de limón, que recomiendo más arriba. Es muy bueno. Para el libro, pregunte en la "Académica" de los bajos de Payret. Puede decir a la señora González, que me intereso por complacerla.

PENSAMIENTOS

Sólo por el amor puede ser librado el hombre de sí mismo.

El primero que no tema la muerte, que no crea en ella, no morirá. Nuestra creencia, nuestro temor nos ata a las cosas invisibles.

La vida es un eterno transformarse. Creerse ya hecho equivale a matarse.

FEBROXIL CERA
(Antiseptico bactericida)
Es la receta de todos los médicos al diagnosticar o tan solo sospechar una FIEBRE TIFOIDEA o cualquier FIEBRE INFECCIOSA GASTRO INTESTINAL
Agente distribuidor — JOSÉ R. PAGÉS — HABANA — Apartado 1087 — Teléfono A 8098

ESTOMAGO SANO
MAGNESIA SARRA
En todas las farmacias Precio $0.85

M.E.C.D. 2016

CARDENENSES

LOS DOMINGOS DE LA PLAYA
Impresiones del último.

Cuánto que decir!
Cuánto que contar!
Como si no fuera mucho, la hermosa descripción que ofrecí del sarao inicial de la temporada veraniega, celebrado el pasado sábado en el Club Náutico de Varadero, quédame también mucho todavía que decir de los actos que sucedieron a ese baile de inolvidables recuerdos.
Continuó la alegría el domingo.
Durante todo el día.
Desde las primeras horas de la mañana, cuando todavía parecía sentirse el bullicio y las carcajadas del baile, que duró casi hasta el amanecer, ya se veía el club invadido por una gran concurrencia, temporadistas en su mayoría.
Se había combinado un programa.
De eventos náuticos y sociales.
A las ocho y media de la mañana regatearon en esas azuladas aguas varaderistas y bajo un cielo de una mañana de verano espléndida y radiante de luz, dos tripulaciones de cuatro remos, haciéndose un tiempo de 3.35 los ganadores y 5.40 los que llegaron en segundo lugar.
Era una la azul.
La otra la roja.
Victoriosa la primera formábanla Lorenzo, stroke; Reynaldos, número 1; Neska, número 2, y Jorajurra, número 3, con Faz de timonel.
¿Quiénes en la roja?
Los citaré.
Timoneada por Humberto Aragonés, iban en ella Sánchez de número 1, Pérez de número 2, Lajachera de número 3 y Portell Vilá de stroke.
Haré resaltar un detalle.
Muy interesante.
La tripulación roja dió 25 segundos de ventaja a la azul, haciendo a pesar de esto 5.35 y siendo en realidad 5.10.
Faltaron dos tripulaciones.
Que iban a regatear.
Cuatro eran las indicadas para estas regatas, pero no pudieron remar en las otras dos botes, por haberse roto las horquillas.
No hubo regatas de single.
Quedó suspendida.
Después de las regatas que dejo reseñadas llevaron los remeros del Náutico la canoa de ocho remos en hombros desde la casa de botes hasta el Club.
Allí se bautizó.
Con gran brillantez.
Apadrinaron la canoa, que le fué impuesto el nombre de "Comodoro Lluria", el distinguido Presidente del Náutico, el doctor Ernesto Juan Castro, alma y vida del Club de la Playa, y su elegante esposa, la señora Lilita Lamar de Castro, que en su carácter de madrina rompió a un lado del bote una botella de champán.
Hubo otro bautizo.
Del single nuevo.
Lo apadrinaron el Director del Club, el sociable clubman Ponchicú Argüelles y su bella y gentil esposa la señora Flora Muñiz de Argüelles, que al igual que la señora Lamar de Castro, hizo correr también a raudales el champagne sobre su canoa bautizada.
Hubo cheers.
Por los boys del Varadero.
Después se echaron al agua los botes bautizados, remándolos los muchachos del Náutico, ante los aplausos de la inmensa concurrencia que los presenciaba.
Habló el doctor Castro.
Lo exigía el acto.
Y el Presidente del Náutico, que ama a su Club tanto como ama a los deportes, exhortó a los remeros que entrena Mrs. Shults, para las competencias próximas, a que continuasen con el entusiasmo con que habían empezado las prácticas, a fin de que pudieran alcanzar la victoria que todos anhelan para Varadero.
Fué el aplaudido.
Muy aplaudido.
Charles Lentolyd, el nunca bien ponderado artista, tomó bellas vistas de esos actos de la mañana del domingo en el Club de la Playa.
Queda ellas con recuerdo.
Un recuerdo eterno.
Pasada la mañana, llegó la hora del almuerzo y entre el rico ágape que se saboreó y las alegres notas de la orquesta de Holmes que tocaba en los salones de baile, fué ese rato tan agradabilísimo como el de la mañana.
Estaba lleno aquello.
Ocupadas todas las mesas.
En una y en otra surgían los comentarios simpáticos, se repetían los brindis por Varadero y se hacían votos por obtener el triunfo que los muchachos de Mr. Schultz anhelan alcanzar en las Regatas Nacionales del 1º de agosto.
Se aproxima el gran evento.
Falta ya poco.

LAS REGATAS DE CIENFUEGOS

Se habla ya de ellas.
Con entusiasmo.
Será el domingo próximo en aguas de la Perla del Sur, la hermosa ciudad, esas regatas en la que toman parte las mejores tripulaciones de Cuba.
Irá el Náutico.
Está ya inscripto.
Ya se han dado todos los pasos necesarios y puedo adelantar que los remeros saldrán el viernes, por la mañana en un tren especial, llevando en dicho tren las canoas.
Irá además Lluriá.
El activo Comodoro.
Y con Pedrito Lluriá, el joven doctor Luis E. del Valle, recientemente graduado de abogado, que han sido ambos electos Delegado y Vice del Club Náutico Varadero, ante el Jurado de Cienfuegos.
Habrá dos regatas.
A las dos va el Náutico.
Y es muy probable que se obtenga el triunfo por los resultados de las prácticas.
En gran número.
De aquí van simpatizadores.
Salen todos el sábado, a las diez de la mañana, con dirección a Cienfuegos, para retornar con los remeros el domingo, por la tarde, o el lunes por la mañana.
Otra noticia más
Que supe ayer.
La Directiva del Náutico está haciendo gestiones por obtener pasajes a precios especiales para que de esa manera se facilite mejor la forma de ir y sea mayor el número de excursionistas.
A Cienfuegos, todos!
Es la frase que priva!

TITA ARECHABALA VIUDA DE MALET

Dejó hoy a Cárdenas.
Con carácter definitivo.
Va a fijar su residencia en España, la bondadosa y distinguida dama, la pobre Viuda de Malet, que recientemente sufrió el rudo golpe de ver perder al compañero de toda su vida.
Se va bajo esa pena.
Pena sin consuelo!
A las 6 de la mañana partió hacia la capital esa dama acompañada de sus hijos Josechu y Tito, de la joven señora Angelita López de Martínez, la esposa del querido amigo Eusebio Martínez y del señor José Ortega, miembro de la poderosa firma Bonet y Co., de la Habana, y a quien anoche tuve el gusto de ser presentado, el cual vino expresamente a Cárdenas, para acompañar hasta la urbe habanera, en automóvil a la señora Viuda de Malet.
Embarca ella el 20.
En el "Cristóbal Colón"
En el hermoso trasatlántico hará la respetable señora Tita Arechabala y sus hijos, su travesía a España.
Travesía que ha de serle dolorosa.
De intenso dolor

MARY LA ROSA DE CAROL

Satisfactorio su estado.
Muy satisfactorio.
De un momento a otro será dada de alta de la Clínica de Ledón, en la Habana, donde recientemente fué operada. la joven e interesante esposa de mi cumplido amigo Felipe Carol.
Ya se levanta Mary.
Y recorre su apartament.
Cuantos están ligados por afecto y amistad a los esposos La Rosa-Carol, han de recibir con agrado esta noticia.
La doy con gusto.
Con placer!

EL BAILE DEL SABADO EN EL LICEO

Dí ya la noticia
La ofrecí ayer.
Es del gran baile de gala que para el próximo sábado, prepara el Liceo de Cárdenas, con el fin de recaudar fondos, para los gastos que ocasione el que su tripulación figure en las Regatas Nacionales de Varadero.
Hacía ayer una pregunta.
Quién se niega a contribuir?
Y a la respuesta que el mismo cronista agregaba de que nadie, se ve ahora con los hechos, desde ayer que se expenden los boletos para el baile.
Se agotan por momentos.
No quedará ni uno!

ACERTADA DESIGNACION

Recae en un amigo.
Cumplido y amable.
Me refiero a Alberto J. Carol, un varaderista "enrage" que por la Directiva del prestigioso Club Náutico de Varadero, acaba de ser nombrado Presidente de la Sección de Propaganda de ese Club de la Playa.
Nadie mejor!
Ni más entusiasta!

CAPITULO DE VIAJEROS

Varios que se ausentan.
Numerosísimos!
Anoto entre los primeros, a la hermosa dama señora Ofelia Lerica de Pozo y la linda trigueña señorita Bertha Pozo, que se han dirigido a la capital de la República.
Otros viajeros.
También pora la Habana.
Son ellos la señora Isolina Porto Viuda de Areny, que desde hace días está allí de paseo y la señora Margarita Valdés y Pedro Darna.
A todos mi despedida.
Que es cumplida.

UN SALUO

De felicitación.
Por un onomástico.
Llegue con un elogio por medio de estas líneas para la linda jovencita Sarita Díaz, que ayer celebró su santo.
Haya tenido un día alegre.
Colmado de dichas!

UNA DICHA DEL CIELO

Dicha anhelada.
Que llega a un hogár.
Cuenta ya los jóvenes esposos señora Robertina Sánchez y el inteligente Doctor en Leyes Runón Cruz Alvarez, con el primer fruto de sus amores.
Un lindo varón.
Nació ayer.
De asistir a la señora Sánchez de Cruz Alvarez, en su alumbramiento, se encargó el tan elogiado cirujano doctor Juan D. Riverol.
Yo felicito a los papás.
Y saludo al baby!

EVITA SOLIS DE ALVAREZ

De días mañana.
No olvido la fecha.
La joven y bella esposa del Administrador del Acueducto, el distinguido amigo Nano Alvarez, celebra mañana su onomástico.
Llegue a ella mi saludo.
Con mi felicitación.

Francisco González Bacallao

MUSSOLINI PROHIBE EL AUMENTO DE SUELDOS A LOS EMPLEADOS

ROMA, julio 16 —(P—El Presidente del Consejo de Ministros, Mussolini, como parte de su programa económico, ha prohibido el aumento de sueldos a los empleados de las municipalidades, provincias e instituciones públicas de cualquier clase. Así mismo ha prohibido el empleo de nuevos obreros por las últimas.
El objeto perseguido por el decreto es evitar nuevos impuestos y mantener el equilibrio de los presupuestos locales.

TRES EJECUTADOS POR ESPIAS EN LENINGRADO

LENINGRADO, julio 16—(A)—Alfred Tapor, Mark Madison y Paulson, estonianos condenados a muerte por practicar en Rusia el espionaje, fueron ejecutados anoche. Puykonim, también condenado a muerte, obtuvo conmutación de la sentencia por diez años de presidio.

Anúnciese en el "Diario de la Marina"

Asegurese que sea Resinol legítimo

Si Ud. desea librarse de la eczema, granos o alguna otra penosa erupción cutánea, insista en obtener el Ungüento Resinol en su paquete original. Viene en tarros opalinos de solo dos tamaños,—3½ y 1½ onzas. Otros compuestos semejantes en nombre o apariencia y que son ofrecidos *como* o *por* Resinol no son "igual que Resinol". Muchos de ellos carecen de verdaderas propiedades curativas, y puede ser hasta peligroso el usarlos.

El Resinol siempre se vende en su paquete original.

NO OLVIDE NUNCA
que en el calzado está el término de la elegancia.
"TRIANON"

que en el calzado está el término de la elegancia.
Este modelo en glacé y beig, con tacón alto y mediano en $7.
HERMANOS ALVAREZ
Neptuno y San Nicolás

ESTO ES UN MODELO

En piel color champagne, muy suave y de gran duración. El tacón es militar, muy cómodo. Los pedidos del interior deben acompañarse de 30 cts. más.

PELETERIA DE LUXE
LA GRANADA
OBISPO Y CUBA — MERCADAL Y Co — HABANA

HABANERAS

(Viene de la página cinco)

LA BODA DE ANOCHE
EN LA PARROQUIA DEL VEDADO

Faustina Sabater y Juan Vicente Iturregui

Una boda elegante.
Entre las de anoche.
Paso a describirla siquiera sea en sus rasgos más salientes.
Muy bonita la novia.
Airosa y fina.
Era la señorita Faustina Sabater y Saavedra, perteneciente por la línea materna a una dinastía de belleczas, orgullo y admiración de la sociedad de la Habana.
Con la bendición de la iglesia quedó unida para siempre su suerte a la del correcto joven Juan Vicente Iturregui y González.
Una parejita simpática.
Acreedora a la felicidad.
Las invitaciones estaban hechas para las diez en la Parroquia del Vedado.
Ataviada con exquisito gusto llegó al templo a señorita Sabater.
Una preciosidad el traje.
Elegantísimo!
El señor Guillermo Sabater y del Pozo, padre de la desposada, fué el padrino.
Y la madrina, su tía tan interesante Ana María Saavedra, distinguida esposa del eminente doctor Gustavo G. Duplessis.
Testigos.
Por la novia.
El doctor Raúl Trelles, Magistrado del Supremo y los doctores Gustavo G. Duplessis, Carlos de Valle y Jorge Iturregui.
El doctor Aurelio Méndez, Interventor General de la República, firmó como testigo del novio con los señores Víctor Saladrigas, Rodrigo Saavedra y Manuel Fernández de la Reguera.
Entre la concurrencia, numerosa al par que distinguida, reeptíanse los votos por la felicidad de los simpáticos novios.
Votos que recojo.
Y hago míos.

OTRA BODA ANOCHE

Bodas y más bodas.
Es el tema palpitante.
Una más, entre las efectuadas anoche, de la cual levanto acta sencillamente.
También en el Vedado.
En la Capilla de los Carmelitas.
Recibieron solemnemente la consagración de sus amores la señorita Dilia Domínguez Núñez y el joven doctor Virgilio Rodríguez Landa.
Dilia!
Bella como su nombre.
Llegó ante el ara produciendo la admiración de los presentes con sus galas de desposada.
Magnífico el traje.
De elegancia irreprochable.
No podía negar que había salido de las privilegiadas manos de María Tentou.
Reina de la moda.
Y del buen gusto.
Era de crepé georgette combinado con profusión de pétalos entretegidos de plata y sobre fondo de tisú y encajes del mismo metal.
La cola, larga y reluciente, armonizando con el vestido en exacta combinación.
Y el velo de tul.
Prendido admirablemente.
Remataba en una linda tiara recamada de lirios y azahares.
Lleguen a los novios mis votos.
Todos por su felicidad.

DESPEDIDA

De viaje.
Con rumbo a Nueva York.
Embarca hoy la interesante señora Lola Guerra de Trapiello.
Seguirá después al Canadá, de donde ha de dirigirse a San Peterburg, en la Florida.
Fijará allí su residencia.
¡Felicidades!

NOTA DE AMOR

Nuevo compromiso.
Que anoto gustoso.
Para el joven Vicente Sánchez Rodríguez, del comercio de esta plaza, ha sido pedida la mano de la bella y muy graciosa señorita Mercedes Manso Martínez.
No demorará la boda.
¡Enhorabuena!

RIVOLI

Día de moda.
En Rívoli hoy.
La **great atraction** del espectáculo consistirá en la exhibición de **La Cama de Oro**, grandiosa película, de un interés excepcional.
El éxito de la cinta en Fausto se renovará en el gran cine del Reparto La Sierra.
Va tarde y noche.
En los turnos elegantes.

Continúa en la página 9

"EL SIGLO"
Grandes Talleres y Almacenes de
MUEBLES FINOS
O'REILLY Y HABANA
Teléfono A-6135
¡¡VISITENOS!!

Porta-rretratos

En piel color champagne claro, muy suave y de gran duración. El tacón es militar, una variedad notable de tamaños: desde la más pequeña miniatura hasta el mayor tamaño para gabinete; en estilos Imperio, Louis XV, Renacimiento, etc., de bronce, plata, esmalte, cristal, madera, piel, ónix... para sobremesa y también para colgar.

La Casa Quintana
LA CASA DE LOS REGALOS

LABORANTISMO DE...

Viene de la primera página

no he recibido instrucción alguna al efecto".
El periódico aludido publica lo siguiente: "Es difícil persuadir a los cubanos que no concedan importancia a la circunstancia de que el principal reclamante, Joseph E. Barlow, es natural del mismo Estado que el senador King, es decir de Utah. Como se sabe, King, es el autor de la proposición para la investigación". Esta afirmación la ha negado el abogado Jerry Mathews que con otros compañeros dirige el asunto representando a los reclamantes. Mathews sostiene que Barlow nació en Georgia, aunque posee intereses en Utah.
El senador Borah nos declaró que le alegraría conocer la información que mencionaban los periódicos tanto por el resultado que podría producir como por el efecto que causaría sobre los miembros del Comité investigador. Al referirse a la naturaleza de las investigaciones, Borah dijo: "No intentamos intervenir en el Gobierno Cubano, ni en su actuación respecto a estas reclamaciones. El único propósito que nos guía es establecer la naturaleza de las bases en que se fundan esas reclamaciones, que si son justas y no han sido atendidas debidamente por el Gobierno cubano, éste ha incurrido en una violación de lo que dispone la Enmienda Platt. Si esto es cierto recomendaremos al Ejecutivo las medidas que debe tomar para corregir el error".
Algunos abogados aseguran que actualmente existen cerca de un centenar de reclamaciones y que quizás se preparen muchas en Cuba, a pesar de que la base de la proposición de King se refería solo a cuatro o cinco.

UN ARTICULO DEL "POST" DE WASHINGTON PINTA GRAVEMENTE LA SITUACION

WASHINGTON, julio 16. (A. P.) Ayer el "Post" publicó en lugar conspícuo de su primera plana un artículo firmado por Alberto W. Fox, tratando de la comisión senatorial que investigará las reclamaciones norteamericanas en Cuba. El artículo dice, en resumen:
"Infortunadas señales de dificultades en Cuba surgen en el horizonte con indicios de sentimientos antiamericanos, como resultante de la aprobación por el Senado de una investigación de las reclamaciones de los ciudadanos de los Estados Unidos contra el Gobierno de Cuba.
La cuestión de las reclamaciones norte-americanas no sería suficiente, en circunstancias ordinarias, para perturbar las cordiales relaciones entre los dos Gobiernos. Pero, el hecho de que el Senado haya designado una comisión investigadora de esas reclamaciones, así como el desusado carácter de algunas de éstas, han dado extraordinaria importancia al suceso.
"Como derivación de la acción senatorial, los políticos y la prensa de la Habana, se han levantado, produciéndose cargos y contracargos de prensa comprada, y supresión de noticias de irregularidades y corrupción, y se hacen muchas conjeturas acerca del modo como el Gobierno de Machado podrá capear la tempestad que le viene encima.
"Hablando en puridad, el Senado no ha ordenado una investigación de los asuntos de Cuba. Lo cierto es que se ha designado un subcomité de la Comisión de Relaciones exteriores del Senado, para estudiar las pruebas que, el senador King, autor de la moción investigadora, pueda presentar ante ella. El subcomité entonces, si los hechos lo merecen, hará una más lata investigación.
"Mientras tanto, se asegura que el senador King proyecta trasladarse a Cuba, en el mes de Septiembre. Debido a una omisión al votarse la moción, no se dotó de fondos a la investigación, pero la acción del Senado ha producido en la opinión de Cuba un efecto tal, como si la totalidad de la Comisión de Relaciones Exteriores proyectara visitar la Habana la semana próxima e inspeccionar los libros y papeles de los funcionarios cubanos.
"Dos de los reclamantes norteamericanos, Alfredo Betancourt y Walter Fletcher Smith, salieron anoche para la Habana, después de exponer los hechos al Senador King. Las pruebas presentadas por ambos han causado indudablemente gran impresión en el Comité Senatorial de Relaciones Exteriores. A menos que los funcionarios del Gobierno de Cuba puedan borrar esta impresión, es probable que el subcomité solicite de la Secretaría de Estado alguna actuación o alguna explicación de su inactividad actual en ese sentido. El secretario Kellog ha estado ocupándose del asunto por la vía diplomática, y ha enviado al Gobierno de Cuba una nota acerca de una de las reclamaciones en Agosto del año pasado. El Gobierno de Cuba demoró su réplica hasta Marzo y desde entonces han surgido obstáculos que impiden el progreso de las negociaciones".

250,000 PARA LA TRAIDA DE AGUAS EN PALESTINA

JERUSALEN, julio 16 —(AP)—Lord Plumer, alto comisionado para Palestina y otros funcionarios, participaron hoy de las ceremonias inaugurales del nuevo sistema de traída de aguas a la Ciudad Santa, que, con un costo de $250.000 acaba de terminar el Gobierno de Palestina.

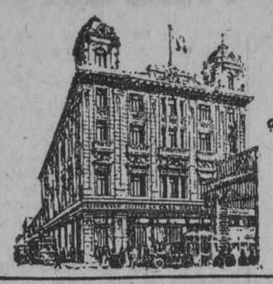

La Casa Grande
ANGONES y COMPAÑIA
GALIANO y S. RAFAEL

SI, PUEDE SER LO BONITO, JUNTO CON LO BUENO, EN AMABLE CONSORCIO CON LO BARATO

Desde luego que esto es algo muy excepcional; pero de excepcionalidades tan eminentes se halla compuesta la Venta-Fabricación de "La Casa Grande"

MEDIAS DE SEDA... artificial, en "flesh", champagne, y etc., a 65 centavos el par.

MEDIAS DE SEDA... artificial, de tejido muy fino, en todos colores, a $1.00 el par.

PARA DEMOSTRARLO ELEGIMOS LAS MEDIAS, ARTICULO EN EL CUAL RESULTA MAS DIFICIL QUE EN NINGUN OTRO LA CONCURRENCIA DE LAS TRES VIRTUDES ECONOMICAS.

MEDIAS DE SEDA... en calidad inmejorable, inmensa variación de colores, a $1.25 el par.

MEDIAS DE SEDA... de superior calidad, garantizadas, a $2.00 y $2.35 el par.

CUANDO VEA USTED UNA MEDIA PERFECTA TENGA LA SEGURIDAD DE QUE HA SIDO COMPRADA EN "LA CASA GRANDE".

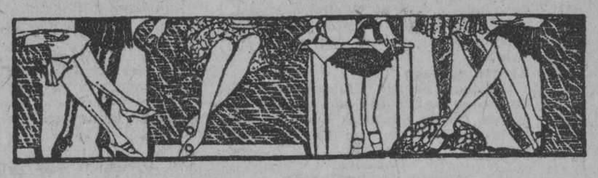

PARA LAVAR LAS MEDIAS y para lavar toda clase de sedas, sin riesgo de que pierdan ni aun el brillo, puede adquirirse en nuestro Departamento de Medias el "Líquido Vegetal La France".

Las medias adquiridas en LA CASA GRANDE constituyen siempre un sello de distinción.

MEDIAS DE CHIFFON... muy finas y en la más completa variación de colores, a 90 centavos.

MEDIAS DE CHIFFON... con refuerzo triangular (Pointex) a $1.40.

MEDIAS DE CHIFFON... del tipo LA CASA GRANDE, tan bien acogido por nuestras favorecedoras, a $1.85.

MEDIAS DE CHIFFON... todas de seda, finísimas, de excelente resultado, a $2.50 y $3.00.

UNA OFERTA SENSACIONAL PARA LOS CABALLEROS:

Calcetines de hilo, con cuchillo y rayas caladas,

a 32 centavos el par, o $1.80 media docena.

VEANSE EN UNA MESA A LA ENTRADA POR GALIANO.

LA CASA GRANDE — HABANA

Pida Precios AL A 4043
Rafael Pi y Co
VIDRIOS, EMPLOMADOS Y PINTURAS
P. VARELA 76

HORARIO DEL CURSILLO DE VERANO DE SEGUNDA ENSEÑANZA

Hora	Asignatura	Aula	Asignatura	Aula	Asignatura	Aula	Asignatura	Aula	Asignatura	Aula	Asignatura	Aula
7.10	Física 1o.	2	Trigonometría	3								
8.05	Física 1o.	2	Trigonometría	3	Algebra	5 y 6	Aritmética	4 y 8	Física 2o.	7		
9.00	Geometría	7	Lógica	1	Algebra	5 y 6	Preceptiva	3	Química		Aritmética	4 y 8
9.55	Geometría	7	Lit. Castellana	3	Hist. Universal	7	Inglés 1o.	4 y 5	Cívica	1	Gramática	2
10.50	Inglés 2o.	4	Francés 1o.	6	Hist. Universal	7	Geografía	1 y 4	Hist. Natural	9	Gramática	2
11.45	Francés 1o.	6					Geografía	1 y 5				

Los alumnos de Física (1er. curso) cuyas tarjetas están comprendidas entre los números 1 y 403 deben asistir a la clase de las 7.10. Aquellos cuyas tarjetas estén comprendidas entre el número 404 y el 930 deberán asistir a la de las 8.05.
Las clases de Trigonometría a las 7.10 es para alumnos cuyas tarjetas estén comprendidas entre el número 1 y el 476. La de las 8.05 es para los demás.
Los alumnos que tengan clase a las 7.10 deben tomar el tranvía en Galiano y Zanja a las 6.35. Los que tengan clase a las 8, a las 7.25, y los que la tengan a las 9, a las 8.25.
La presentación de la tarjeta es requisito indispensable para entrar en el colegio.

M.E.C.D. 2016

DE PRESCINTO EN PRESCINTO

PRIMERA ESTACION

Lo maltrataron
Silvio Pérez Febles, de catorce años de edad, vecino de la fortaleza de La Cabaña, fué asistido de contusiones por la región superciliar derecha, que le causó Lino Merens Blanco, vecino de Mercaderes, número 12, al maltratarlo de obra.

Insultos
Narciso Daniel Castro Palomino, vecino de Buenaventura, 7, denunció que Eugenio Eliseo Maderal, vecino de Aramburo, 35, le dijo que era un chantagista, cuando ambos se encontraban en la Secretaría de Estado.

Le dió un ataque
En el Primer Centro de Socorro fué asistido José Martín Vilela, de treinta años de edad, vecino de Bernaza, 32, de contusión en la región costal, menos grave, que se causó al caer con un ataque en el café Bernaza y Muralla, lesionándose con la vidriera.

Al cerrar una puerta
Al cerrar una puerta de la casa Aguiar, 94, se causó una contusión en el brazo izquierdo Antonio Berdía Martínez, vecino de dicha casa.

Con una botella
José Manuel Conde Colorado, de trece años de edad, vecino de Buenos Aires, 29, sufrió heridas incisas en la mano y pierna derechas, que se causó al rompérsele una botella de agua de selz en Villegas y Empedrado.

Con una cuchilla
Sacándole punta a un lápiz se hirió con la cuchilla en la mano derecha Marcial Labrado Roggi, de siete años de edad y vecino de Aguiar, número 17.

Le cayó una plancha
Trabajando en el Muelle de San Francisco le cayó una plancha de hierro en el pie derecho a Joaquín Torrano Arizcun, vecino de San Ignacio, 25.

SEGUNDA ESTACION

Choque y averías
En la esquina de Habana y Sol el tranvía 455 chocó con el carro de cuatro ruedas número 3540 que manejaba Gerardo San Juan Martínez, vecino de Vega, 41, causándole averías por valor de veinte pesos.

Esposa abandonada
Francisca Pulido Pérez, de veintidós años de edad y vecina de San Ignacio, 128, dió cuenta que su esposo, Antonio Camejo Fernández, la abandonó con tres hijos menores.

Vejó al policía
El vigilante 303 Cesáreo Pérez denunció que al tratar de identificar a María López, vecina de Merced, 19, a la cual había acusado hacía días, fué insultado y vejado por ella al presencia del vigilante de citaciones F. Cejas.

Un choque
En Merced y Bélgica, el tranvía número 602 de Lawton-Muelle de Luz, chocó con el camión 17897, que manejaba Eugenio Gómez de la Maza González, vecino de Cepero, 18.

Herido con un cuchillo
En el Primer Centro de Socorro fué asistido Jacobo Warhuchy, vecino de Luz, 4, de una herida incisa en la mano derecha, que se causó en la fonda San Ignacio, 67, al herirse con un cuchillo.

TERCERA ESTACION

"Mula Ciega" le agredió
Tomás Reyes Celecca, de diez y ocho años de edad y vecino de Baños, número 41, dió cuenta que al tratar de cobrarle doce pesos a un individuo conocido por "Mula Ciega", que se encontraba en la bodega de Bernal y Aldama, fué golpeado por aquél dándose después a la fuga.

Anciana lesionada
Balbina Yáñez Escorino, de cuarenta y ocho años de edad, vecina de Industria, 70, fué asistida de una contusión menos grave en la región mamaria izquierda, que se causó en su domicilio, al caerle una cama que trataba de cargar.

Asiáticos desobedientes
El vigilante 956 arrestó a los asiáticos José Chon, vecino de Campanario, 111; José Li, de Rayo, 26; Luis Jo, vecino de Zanja, 18; y a José Fang, de San Nicolás, 122, acusándolos de que se encontraban frente a la Cárcel vendiendo frutas e interrumpiendo el tránsito y al ser requeridos, le desobedecieron.

Iba por calle contraria
El vigilante 54 Manuel Elejalde, denunció que por la calle de Blanco y Trocadero iba en dirección contraria el auto 1323, por lo que le hizo la señal de parada al chauffeur, quien le vejó e insultó, dándose a la fuga.

Hurto de un reloj
El chauffeur José Giralde Fernández, de veinticuatro años de edad y vecino de Gorgas, 132, dió cuenta a la policía que se encontraba en el interior de su auto durmiendo, en San Lázaro y Cárcel; notando al despertar que le habían sustraído un reloj que aprecia en veintiocho dólares.

CUARTA ESTACION

Pequeña colisión
En la esquina de Misión y Agramonte chocaron ayer el ómnibus 929 de Guanabacoa, que conducía Manuel Elías Rodríguez, vecino de Fuentes, 10, en dicho pueblo, y el tranvía 291 de la línea San Francisco-Parque Central.

Le echó el ómnibus encima
Julio Martín Carrerá, de cuarenta y dos años de edad, residente de Factoría, 5, acusó al chauffeur del ómnibus 19476, nombrado José Víctor Sosa, vecino de Jesús del Monte, 197, de haberle echado la guagua encima cuando transitaba por Factoría y Monte, vejándolo además.

Con un tira-flecha
Alfonso Beaher, de veinticuatro años de edad y domiciliado de Sánchez Figueras, 26, fué asistido de una contusión en la muñeca derecha, que le causó en el Campo de Marte el menor Felipe Barrios Reyes, vecino de Panchito Gómez, 23, al arrojarle una piedra con un tira-flecha.

QUINTA ESTACION

Le cayó un hierro
Francisco González Sobrecuevas, de cuarenta y tres años de edad y vecino de San Miguel, 79, fué curado de una herida en el pie derecho, que se causó en su domicilio, al caerle un hierro.

Arrollada
En el Segundo Centro de Socorro fué asistida Librada Rodríguez Rodríguez, de veintiún años de edad y vecina de San Lázaro, 360, de contusiones por el cuerpo que le produjo en San Lázaro y Belascoaín, al arrollarla, un automóvil cuyo chauffeur se dió a la fuga.

Pisó un clavo
Al pisar un clavo en su domicilio se causó una herida en el pie izquierdo Ramón López Caloso, de un año de edad y vecino de Reina, 74.

Niña lesionada
La niña Olga Kifin Kipin, de cinco años de edad y domiciliada en Lealtad, 128, sufrió una herida punzante en el pie izquierdo al pisar una puntilla en su domicilio.

No le pagaron el check
Ramón Trusa Caamaño, vecino de Merced, 106, denunció que fué al Banco El Comercio a cobrar un cheque por valor de treinta y nueve pesos, extendido por Alfredo Fernández, vecino de San Lázaro, 324, siendo informado en dicha institución bancaria que tenían orden de no pagar dicho documento.

SEXTA ESTACION

Cayó del tranvía
Vicente Berardi, vecino de Infanta, número 26, fué asistido de una herida en la cabeza, que sufrió al caerse de un tranvía en Monte y Carmen.

Una caída
Elena Merdal, de once años de edad y vecina de Esperanza, 129, sufrió contusiones en ambas rodillas, que se causó al caerse con una botella, hiriéndose con los fragmentos.

Escandalizaban
El vigilante 1170 detuvo en Vives y Figuras a Ramón Sánchez, vecino de Lindero, 1, y a Edelmiro Chavinichano, vecina de Antón Recio, 66, porque formaban un fuerte escándalo.

Esposo acusado
Domingo Freyre Valle, vecino de Campanario, 229, fué acusado por su esposa Josefa Santiago Lade, de haberla golpeado por un disgusto que tuvieron.

SEPTIMA ESTACION

Con un vidrio
Manuel Castro Antero, vecino de San Rafael 166, fué asistido de una herida en la mano derecha, que se causó en su domicilio, al caerse y herirse con un vidrio.

Detenido por hurto
El vigilante 1060 detuvo a Saturnino Quesada Cossío, de cincuenta y siete años de edad y vecino de Factoría 25, por acusarlo Wifredo Díaz Calderón, de diez y siete años de edad, dependiente y vecino de la tienda situada en Belascoaín, 56, haberle sustraído diez y seis camisetas que valen seis pesos.

Las camisetas les fueron ocupadas al detenido.

Un caído
Al caerse en su domicilio se produjo una contusión en ambas rodillas Julián Esquivel Pérez, vecino de Oquendo, 24.

Hermanos acusados
Andrés Benedet Varela, de diez y ocho años de edad y vecino de Villuendas, 83, fué asistido de una contusión en el pie izquierdo, que dijo le fué causada en la casa que se ocnstruye en San Miguel y Oquendo al serle arrojadas varias piedras por un tal Antonio y su hermano, que trabajan en dicha obra, estimando el hecho intencional.

Con un hierro
Manuel Arrate Fernández, de siete años de edad y vecino de Quiñones, número 25, fué curado de una herida contusa en la cabeza, que dijo le causó en su domicilio otro menor que jugaba con él, al darle con un hierro.

Pisó un clavo
En el Segundo Centro de Socorro fué asistida Marta Tantado Brito, de siete años de edad, vecina de San Rafael, 168, de una herida en el pie izquierdo, que se causó al pisar una puntilla.

Lesionado menos grave
En el Segundo Centro de Socorro fué asistido Benito Ceballos Martínez, de catorce años de edad y vecino de Villuendas, 168, de heridas incisas en el brazo y pierna izquierda, que se produjo en su domicilio, al pasar por debajo de un techo y herirse con los cristales del mismo.

Por un peso
En Vapor y Marina sostuvieron una riña José Pérez León, vecina de Serafines, 54, y un mestizo al que sólo conoce por Benito, que le causó una contusión en la mano derecha.

Benito se dió a la fuga. La riña se debió a que Pérez trataba de cobrarle un peso que le adeuda

OCTAVA ESTACION

Ciclista arrollado
Oscar Medina Rodríguez, vecino de Luyanó, 86, montaba una bicicleta por San Ramón y Romay, cuando de improviso fué arrollado por el carro de repartir hielo número 3, que manejaba Francisco Díaz Burón, vecino de San Isidro, 49.

A consecuencia del hecho Medina resultó lesionado.

Cayó del tranvía
Al caerse de un tranvía en Monte y Estévez se causó contusiones por el cuerpo, menos grave, Valentín Martínez Posada, de diez años de edad y vecino de Cruz del Padre, 7.

Picando jamón
Pedro Villón García, de veintiún años de edad y residente de Monte, número 327, fué asistido de una herida incisa en la mano derecha, que se causó al estar picando jamón y lesionarse con el cuchillo.

"Bigote", acusado
Rafael Jiménez Ortiz, de sesenta y dos años de edad y vecino de Carlos III, número 50, denunció que le entregó a un tal Manuel, más conocido por "Bigote", ropa, para que se la vendiera, apropiándose de las mismas.

Le cayó una cabilla
Domingo Otero Fernández, vecino de Fernandina y San Ramón, se causó una contusión en el pie derecho, al caerle una cabilla en su domicilio.

No le paga
A la policía dió cuenta Rodrigo Loureiro, vecino de Sola, 1, que el dueño de la fonda sita en Romay, número 9, nombrado Adolfo Vázquez Díaz, se ha negado a abonarle sus haberes, así como cuatro pesos que le entregó.

NOVENA ESTACION

Por sospechas
El vigilante 424 arrestó en 15 y J, a Rodolfo Velasco Pérez, vecino de Sitios, 162, porque lo vió entrar en una casa que allí existe, de donde parece sustrajo los servicios sanitarios.

Insultó al vigilante
Pía Juana Cárdenas, vecina de 10 número 9, fué acusada por el vigilante 1496, de haberlo insultado cuando la fué a dejar incurso de multa por tener un perro suelto en la vía pública.

Mensajero agredido
El mensajero Mario Roque Prado, de diez y nueve años de edad y vecino de Havana Park, 8, fué asistido de lesiones leves, que dijo le causó en 7 y O, al agredirlo, el chauffeur Juan Antonio Graverán, vecino de Enamorados, 14.

Con un sifón
Al tropezar con un sifón de Obras Públicas que existe frente a su domicilio, se causó una contusión en el pie izquierdo Manuel López Díaz, de 20, número 28.

DECIMA ESTACION

Le ocuparon una navaja.
El vigilante 1146, detuvo a Florentino Fernández Pantoyo, sin domicilio, porque al registrarlo en N y 25, le ocupó una navaja barbera, siendo remitido al Vivac.

Reclamado.
Por reclamarlo el Juez Correccional de la Cuarta, en causa por desobediencia, fué detenido por el vigilante 1108, Casimiro Wenceslao Peña, vecino de 32 y Paseo.

Con la portezuela.
Fortunato Pardo Blanco, de 23 años, vecino de 4 y 23, fué asistido de una herida en el muslo izquierdo, que se causó frente a la casa de Salud "La Benéfica", al subir a un auto y tropezar con la portezuela.

Riña y lesiones.
El vigilante 1809, detuvo en 27 y M, por estar riñendo, a Ramón Peñalver Peñalver, vecino de San José 124 y a José Ramos, vecino de Marqués González 4, los que se causaron lesiones leves.

Dos lesionados en un choque.
Constante Monte Peña, vecino de la finca "La Julia" y Santiago Nieto Pérez, conductor del carro 1719, vecino de San Mariano y San Pablo, fueron asistidos de lesiones leves, que les fueron causadas al chocar el auto 10983, que manejaba el doctor Amado Zunzunegui Rodríguez, vecino de Luyanó 259, en la esquina de Ayesterán y Bruzón.

Hurto.
Juan Herrero Díaz, vecino de 23 y C, dió cuenta a la policía, que del jardín de su domicilio, le habían sustraído una manguera que aprecia en 15 pesos.

ONCENA ESTACION

Hermano acusado.
En el tercer centro de socorro, fueron asistidos Francisco Belirán de la Cruz y María Suret Calderón, vecinos de Santa Ana 2, de contusiones leves, que dijeron les fueron producidas por un hermano de la Suret, nombrado Gregorio, debido a que están disgustado con él.

Niño herido.
Roberto Bermúdez Blanco, de 9 años, vecino de Daoiz 8, fué asistido de una herida punzante en el pie derecho, que se causó en su domicilio, al pisar una puntilla.

Se volcó el carro.
Al volvarse el carro de hielo que manejaba por Cerro y Palatino, Evaristo Olallo García, vecino de Real 50, se causó contusiones de carácter menos graves, de las que fué asistido en el tercer centro de socorro.

Con un tubo.
José Buendía García, vecino de San Antonio 7, Puentes Grandes, fué asistido de una contusión en el brazo izquierdo, que se causó al caerle un tubo de hiero.

Arrollado.
Manuel García López, vecino de Aguila 66, montaba una bicicleta por Infanta y Zequeira, cuando fué arrollado por el camión 2762, que manejaba Rogelio López Gutiérrez, vecino de Cerro 345, quien le causó lesiones menos graves, por todo el cuerpo.

Un caído.
Al caerse en la esquina de Cerro y Tulipán, se causó contusiones por el cuerpo, Ramón González Rodríguez, vecino de Luyanó y Guasabacoa.

DUODECIMA ESTACION

Lo mordió un perro.
Rafael González Sánchez, de un año, vecino de San Bernardino 93, fué curado de desgarraduras en la mano derecha, que le produjo un perro de su propiedad, al morderlo.

Con una tabla.
Al caerle una tabla en su domicilio, al menor José A. Guillen, vecino de Reyes 6, se causó una contusión en la mano derecha.

Quemaduras.
En el cuarto centro de socorro, fué asistida Carmen Echozabal, de 8 años, vecina de Benavides 31, de quemaduras menos graves en el abdómen y ambos muslos que se produjo al vertérsele un jarro con agua caliente.

DECIMA TERCERA ESTACION

Herido en un ojo.
En el cuarto centro de socorro, fué asistido Gerardo Pereira González, de 17 años, vecino de O'Farrill 58, de una herida contusa en el ojo izquierdo, que dijo le fué producida en los momentos en que subía a la azotea de su casa, por haber escuchado unos disparos y ser alcanzado por una munición que con una escopeta de salón, hacía salvas el menor César Freixas, de 12 años y vecino de O'Farrill 54.

Cayó del sillón.
Al caerse de un sillón, en su domicilio, se causó una contusión en la cabeza, Luis Angelo Pérez, de 52 años y vecino de Acierto y Agustina.

Le tiró una plancha.
Adolfina Abella Abella, vecina de Armas 10, fué curada de una contusión en la cabeza, menos grave, que dijo le causó una vecina a la que sólo conoce por María, al arrojarle una plancha.

Desapareció la hija.
A la policía participó Roberto Pavell, vecino de O'Farrill y Caballero, que su hija Lidia, ha desaparecido, ignorando dónde se encuentre.

Con un ataque.
Al caer presa de un ataque en su domicilio, se causó una herida contusa en la cabeza, María Muñoz Molina, de 68 años y vecina de Libertad 19.

Pisó un clavo.
Al pisar un clavo en el patio de su casa, se causó una herida punzante en el pie izquierdo, Francisco Fernández Villegas, de 17 años y vecino de Dolores 40.

TELEFONOS DE LA POLICIA NACIONAL

Primera	Estación.	M-7801
Segunda	"	M-7802
Tercera	"	M-7803
Cuarta	"	M-7804
Quinta	"	M-7805
Sexta	"	M-7806
Séptima	"	U-3807
Octava	"	M-7808
Novena	"	F-5890
Décima	"	F-2097
Oncena	"	A-7692
Doce	"	I-4589
Trece	"	I-2034
Luyanó	"	I-2236

Accidentes del Trabajo
LCDO. SANTIAGO RODRIGUEZ ILLERA
Abogado del Consulado Español
DR. BAUTISTA PEREZ DE CABO
Especialistas en reclamaciones por accidentes del trabajo.
Oficios 18. Dep. 407-408 de 9 a 12.
7649 alt. d-7

CASOS Y COSAS

CUESTION CRONOLOGICA

Autor de "Casos y Cosas":
con ese impecable estilo
que empleas en tus romances,
pudieras decirme, chico,
¿en qué tiempo San José
llevó a la Virgen y al Niño,
huyendo del torpe Herodes,
hasta las tierras de Egipto?

Si me vas a responder,
incurriendo en un delito
de lesa numeración,
que fué al comienzo del siglo,
o sea en los primeros días
del año uno, ¡mal dicho!

Porque San José y la Virgen,
según Billiken, conspícuo
periodista y aritmético
y arreglador de **principios**,
el suceso acaeció
el año **cero mismito**...

Que nadie cita ese año
en los millares de libros
que tratan de nuestra era
y de los tiempos antiguos?...

Y eso, ¿qué tiene que ver?
Lo dijo Billiken... ¡Chito!

Posdata: Amigo Acebal,
a causa de este motivo,
una cábala he formado;
y por si logro ser rico,
voy a ver si en Lotería
encuentro el **cero** solito.

Teodoro CABRERA.
Santiago de las Vegas.

Yo no entiendo una palabra
de estos asuntos, amigo.
Lo que sí puedo decirle
es que yo no había nacido.
Y con respecto al billete,
mire a ver si de camino
halla en alguna vidriera
—es por cuestión de un capricho—
un seis mil que sume cuatro...
y cómpreme un pedacito.

Sergio ACEBAL.

VICTOR HUGO, ESPIRITISTA

EL autor de "La leyenda de los siglos", durante su destierro en la isla de Jersey, dedicóse largas horas al espiritismo, habiéndonos dejado formidables conversaciones con Esquilo, Shakespeare, Byron y otros genios. Una tarde, Friné se le apareció y dijo que en tiempo no lejano la belleza suprema vincularía en aquellos países donde todas las señoras emplearan para sus ojos el misterioso negro-sombra "Humo de Sándalo", que los agranda y rodea de atractivo. Se vende en todas las perfumerías, envasado en sugestivo estuche. Fabricación de "Floralia", creadora del admirable Jabón "Flores del Campo".

Por los Juzgados

INSTRUCCION DE LA PRIMERA

Juez: Dr. Gabriel Quesada

FALSO INSPECTOR DE OBRAS PUBLICAS DETENIDO AYER

A petición de Manuel Fojo Prieto, natural de España, de 48 años de edad, dueño y vecino de la sedería y quincallería sita en Muralla número 98, fué detenido ayer por el vigilante número 96, especial de la Secretaría de Obras Públicas, el blanco Manuel Arraiz, natural de la Habana, de 48 años de edad.

Declaró Fojo a la Policía que el Arraiz, haciéndose pasar por Inspector especial de la Secretaría de Obras Públicas, se le presentó hace días en su domicilio, diciéndole que podía arreglarle una cuestión que tenía pendiente con aquella Secretaría por el suministro de agua a la casa calle Soledad número 26, por lo que adeuda $140, pidiéndole solamente la mitad, cantidad que le dió en el acto.

Agregó que días después se le presentó de nuevo, pidiéndose $20 y $140, respectivamente, para arreglarle otros asuntos análogos que tiene pendientes de las casas Salud número 177 y Muralla 98, cantidad que también le entregó.

Pero ayer el denunciante recibió de la Secretaría de Obras Públicas la notificación de pagar las multas respectivas, por lo que sospechando que el Arraiz, que le dijo se llamaba F. Alvarado, o bien era un falso inspector o se había apoderado del dinero, se entrevistó con el capitán jefe de la Policía de Obras Públicas, poniendo este último una vigilancia frente a la casa de Fojo, ya que el teléfono que le había dado "Alvarado" resultó ser de la casa Galbán Lobo y Ca., pudiendo a las once de la mañana detenerlo en los momentos en que iba a preguntar si había algún otro "negocito" que hacer.

Arraiz, al ser interrogado por las autoridades dijo que él era simplemente un agente de negocios y que era incierto se hiciese pasar por inspector de Obras Públicas.

Presentado al juez, doctor Quesada, esta autoridad le instruyó de cargos, procesándole con 300 pesos de fianza para gozar de libertad provisional.

SE CAYO

Por el doctor Valido, médico de guardia en la casa de salud La Balear, fué asistida ayer María Luisa Pérez, mayor de edad y vecina de San Pedro 2, la que presentaba una contusión grave en la articulación del codo derecho, sin poderse precisar si existía lesión ósea.

Sufrió dicha contusión al caerse casualmente en su domicilio.

INSTRUCCION DE LA SEGUNDA

Juez: Dr. Carlos M. de la Torre

ROBO EN UNA FONDA

El sargento Cabrera, de la tercera Estación de Policía, se constituyó en la fonda sita en Virtudes número 2, por aviso del vigilante 146 y del sereno 142, de haberse cometido en la misma un robo.

El asiático Joaquín Wong dijo al sargento Cabrera que del cajón donde guarda el producto de la venta diaria, le habían sido sustraídos $22, ignorando quién o quiénes hayan sido los autores.

NARCOMANA AL MARIEL

En el Juzgado se presentó ayer la blanca María Bello Pérez, de la Habana, de 54 años y vecina de Alcantarilla 16, solicitando ser recluida en el Lazareto del Mariel, por ser viciosa.

Momentos después era conducida al Mariel.

CARPINTERO LESIONADO

Pantaleón Machado y Beato, de la Habana, de 48 años, carpintero y vecino de Concordia 53, fué asistido ayer en el primer Centro de Socorro de una herida a colgajo situada en la mano izquierda, lesión que sufrió al cepillar unas maderas en los talleres de la Secretaría de Obras Públicas.

PROCESADOS

Gregorio Duany Estable, por estafa, señalándosele fianza de 200 pesos, y Eduardo Díaz Oliveros, por rapto, con fianza de 200 pesos.

INSTRUCCION DE LA TERCERA

Juez: Dr. Eduardo C. Lens

PROCESADOS

Angel Rodríguez Parada y José Peña Peña, por estafa, señalándoseles fianza de $500 a cada uno; y Alfonso Lamas, por daño a la salud pública, quedando en libertad bajo fianza de $500.

ARROLLADO POR UN AUTOMIVIL

El doctor Castellanos, médico de guardia en el Hospital Municipal, asistió ayer de la fractura de la tibia y peroné izquierdo a Francisco García Cruz, de la Habana, mayor de edad y vecino de 12 de Octubre 64, lesión que sufrió al ser arrollado en la esquina de Infanta y Benjumeda por el automóvil sin número que guiaba el chauffeur Juan Altonaga Sánchez de Pinar de Río, mayor de edad y vecino de Florida 10.

Por estimarse el hecho casual, el chauffeur fué dejado en libertad.

INSTRUCCION DE LA CUARTA

Juez, Licenciado Augusto Saladrigas y Lunar; Belascoaín y Jesús Peregrino

ROBO DE JOYAS Y DINERO

Denunciaron a la Policía ayer, Francisco Lago Blanco, Manuel Vázquez García, y José Ramos Garcaí, españoles, dueños y vecinos del Jardín Las Delicias, sito en la Calzada de Ayesterán, que, violentando una ventana, y ya dentro de la casa-vivienda, de una carpeta sustrajeron mil pesos en efectivo, y joyas por valor de $700.

QUIERE MATARSE

Denunció a la Policía de la 12a. Estación, Vicente Martínez Alvarez, vecina de 10 de Octubre 480, que su compañera de trabajo, Vicenta González Tamayo, de 16 años de edad, y vecina de San Bernardino y Flores, sirviente en la misma casa que ella, le dijo "que iba a matarse y, antes de ello, a ajustar cuentas con alguien", y que como tantas veces repitió que estaba cansada de vivir, teme ponga en práctica sus deseos.

Vicenta González declaró que, en efecto, ella dijo que iba a atentar contra su vida, pero que después se arrepintió de haberlo dicho. Fué entregada a su mamá Magdalena Tamayo Alinda.

ESTAFA

Denunció en la jefatura de la Judicial, C. R. Fleming, vecino del Central Estrella, en Cespedes, que hace poco tiempo, al ir a girar una visita al referido central, encargó a Arturo Fernández de Castro, vecino de Bernaza 31, cobrara una cuenta de $75 a Julio Menéndez, español, de 34 años, y Castro hizo efectiva esa cantidad apropiándose de ella.

Declaró Fernández de Castro al agente Luis Miguel, que en efecto él le había cobrado a Menéndez, no $75, sino $90, pero que ese dinero se lo debía Menéndez a la Sra. Lydia Bernil, la cual le comisionó para que se lo cobrara.

PROCESADOS

José Rodríguez Suárez, por lesiones por imprudencia con $300 de fianza y Manuel Pompa Borrell, por robo con $500.

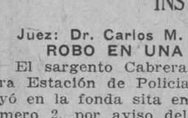

La Pasta Eléctrica de STEARNS
Mata cucarachas, chinches, de agua, hormigas, ratas y ratones, etc., que son los mayores destructores, de comestibles y portadores de enfermedades que se conocen. Después de comer esta pasta salen en busca de agua y de aire libre y mueren ahí fuera. Dos tamaños: 2 oz. y 15 oz.
Si Falla Devolvemos el Dinero

RECORD DE VUELO SIN ESCALAS

PARIS, julio 15. (A. P.) El capitán Girier y el teniente Dordilly, que salieron ayer por la mañana del aeródromo de Le-Bourget, aterrizaron a la 1.50 de esta tarde en Omsk, Siberia, recorriendo un total de 2.937 millas y estableciendo un nuevo record de vuelo en línea recta sin escalas. El recorrido lo hicieron en 29 horas. El record anterior lo habían establecido los hermanos Arrachart que volaron desde Le-Bourget a Basra, sobre el golfo de Persia, recorriendo la distancia de 2.700 millas en 26 1/2 horas.

La Calidad Superior
del Polvo "Royal" para Hornear nunca ha sido igualada. Es el resultado de ingredientes absolutamente puros, compuestos según procesos exclusivos por medio de maquinaria especial.
¡Fíjese en la etiqueta Royal!

W. B. FAIR CO.
Marta Abreu 39.—Habana.

EL PRESIDENTE ESTUDIA EN SU FINCA LA REORGANIZACION DEL EJERCITO

Ayer, a las diez de la mañana, en compañía del señor secretario de la Guerra se dirigió a su finca de Santiago de las Vegas el señor Presidente de la República, con objeto de estudiar la reorganización del Ejército Nacional.

PROXIMA REUNION DEL CONSEJO SUPREM DE LOS VETERANOS Y PATRIOTAS

La Asociación Nacional de Veteranos y Patriotas, que acaba de elegir su Consejo Supremo, designando para Presidente del mismo Coronel Manuel Despaigne, celebra una gran asamblea mañana domingo en el Teatro Fausto, a las diez a. m.

En esta reunión harán uso de la palabra los Delegados de la Provincia de Oriente, Dr. Gonzalo Pérez Andrés, Presidente de la Provincial de esa región, y el Coronel Delfín Aguilera, de Holguín.

Por la Habana hablará el doctor Evelio Rodríguez Lendián, que resultó electo primer vice-presidente del Consejo Supremo; y por Matanzas el Dr. Horacio Martínez Franque y el Dr. Rigol.

DE LA JUNTA DE PESCA

El Auxiliar del Supervisor de la Junta de Pesca, procedió a decomisar un Bonasi Black a la Compañía Cubana de Pesca, cuya especie está considerada de producir la enfermedad llamada ciguatera, y en el Mercado Unico una caja de la especie denominada "robalo" por encontrarse actualmente en período de veda. La especie dañina a la salud fué enviada al doctor Rafael Alvarez, de la Secretaría de Sanidad y Beneficencia para su estudio, y los robalos al Asilo de Ancianas Desamparadas.

✝

E. P. D.

La Señora

ANA LLEBREZ VDA. DE COBO

HA FALLECIDO

Y dispuesto su entierro para hoy sábado, a las 4 de la tarde, los que suscriben sus hijos, nietos, sobrinos y demás familiares, ruegan a las personas de su amistad, se sirvan acompañar el cadáver desde la casa mortuoria, Cueto No. 190, Luyanó, hasta el Cementerio de Colón, favor que agradecerán. Habana 17 de julio de 1926.

Agustín, Rosa, Ana María, Carmen, Adolfo, Pedro, Mercedes, Ana Luisa Cobo y Llebrez, Plutarco Mata, Pedro Sola, Manuel Dulom, Arturo Quintero, Emma Rius y Mercedes Pérez.
(No se reparten esquelas)

P. 527.

✝

E. P. D.

El Señor Juan Valdés y Berriz

HA FALLECIDO

(DESPUES DE RECIBIR LOS SANTOS SACRAMENTOS Y LA BENDICION PAPAL)

Y dispuesto su entierro para las cuatro de la tarde del día de hoy, sábado 17 del corriente, sus familiares que suscriben, ruegan a las personas de su amistad, encomienden su alma a Dios y asistan al sepelio desde su residencia, Campanario 22, hasta el Cementerio de Colón, por cuyo favor quedarán eternamente agradecidos.

Habana, julio 17 de 1926.

Dora Guzmán, viuda de Valdés Bérriz, Juan José Valdés y Guzmán, María del Carmen Valdés y Guzmán, Dr. Juan B. Valdés, Manuela Bérriz de Valdés, Félix Guzmán, Amalia B. de Guzmán, Manuel Valdés y Bérriz, José A. Valdés y Bérriz, Rafael Guzmán, José M. Guzmán, William Guzmán (ausente), Adela Guzmán de Johnson, Amalita Guzmán de Gutiérrez, Silvia Guzmán, Caridad del Pozo de Valdés Bérriz, Dr. Alberto Johnson, Miguel Gutiérrez, José M. Bérriz, María Bérriz de Rodríguez Bas, Gertrudis Bérriz de Angel, Manuel Rodríguez Bas, José M. Angel, Isabel Molina, viuda de Bérriz, Estela Romero de Bérriz, Lorenzo Sánchez, Enrique Sánchez, W. B. Fair Co.

P. 552 1 d-17 jl.

COMISION BANCARIA

La sesión celebrada ayer por la Comisión Temporal de Liquidación Bancaria, fué presidida por el doctor Hernández Cartaya, con asistencia de los Comisionados en propiedad doctores La Torre y Lamar.

acreedores de H. Upman & Co., se acordó pagar a los señores Alvarez Valdés y Cía., endosatarios de González del Valle y Cía., la cantidad de $32.47, 7.347 por ciento del valor nominal del crédito de estos últimos por $441.95, cuyo certificado de acreedor no se reclamó antes del cierre de operaciones de la Junta Liquidadora d dicho Banco; y al señor Manuel Flores Pedroso que reclamó en tiempo, se acordó pagarle el 10.334 por ciento del valor nominal de su crédito representado por el certificado de acreedor número 27 30 por $15.724.48 y el representado po rel certificado de acreedor número 2548 por $$128.224.25.

Se aprobó la subasta celebrada el 15 del actual por la Junta del Banco Español de varios muebles y útiles de oficina y al propio tiempo se autorizó dicha Junta para sacar a subasta aquellos muebles por los que no se hicieron proposiciones en la subasta, reduciéndose el valor de los mismos en la siguiente forma:

10 gaveteros de acero tamaño grande, a $25: $250.00
5 gaveteros de acero tamaño mediano, a 20.00: 200.00O .
6 gaveteros de acero tamaño pequeño, a 18.: $108.00.
1 Banqueta alta, $1.00.
1 Escritorio roto, $5.00.
1 mesa con prensa, $4.00.
2 Mesas para máquina, $10.00.
2 Estantes pequeños, $4.00.

Al mismo tiempo se ordenó a la Junta del Banco Español para que valorizara los muebles de la propiedad de ese Banco que se encuentran en poder de la Comisión a fin de poder determinar si existe ventaja para el Estado con su adquisición.

Quedó enterada la Comisión de que la propia Junta del Banco Español ha señalado para el 22 del corriente a las once a. m., la venta en pública subasta de varios créditos y que con toda probabilidad será la última subasta de esta clase que realiza dicha Junta.

Se recibió al Ldo. Gustavo Pino, quien compareció al objeto de informar a la Comisión sobre su proposición de adquirir para un cliente un bono de los garantizados hipotecariamente co npropiedad de la Compañía Azucarera Alquízar, que no fué traído a la masa de la quiebra del señor Agapito García Llano, acordando la Comisión, en vista de las manifestaciones del Ldo. Pino, la práctica de las diligencias tendientes a averiguar la situación legal de ese bono.

Además se trataron otros ocho asuntos relativos a la administración de los Bancos en liquidación.

PURIFICADOR SAN LAZARO
EXTRAE LOS MALOS HUMORES Y PURIFICA LA SANGRE, TONIFICA EL CORAZON Y NEUTRALIZA EL ACIDO URICO, EVITANDO EL REUMA Y CURANDOLO, COMBATE VIGOROSAMENTE LA ARTERIOSCLEROSIS AMINORANDO LOS ACHAQUES DE LA VEJEZ.
CURAS MILAGROSAS LO GARANTIZAN

LA FIESTA DEL ARBOL

Ayer por la mañana tuvo lugar, en el despacho del Secretario de Instrucción Pública y Bellas Artes una reunión a la que asistieron los Secretarios de Gobernación y el de Agricultura el cual, delegó su representación en el Subsecretario del Ramo doctor Nemesio Busto. Dicha reunión tenía por objeto tratar de la "Fiesta del Arbol" y propender a que dicha fiesta fuera patriótica y educacional. Fueron encargados de redactar un plan los doctores Ramiro Guerra, José Comallonga y Benjamín Muñoz Ginarte, Jefe de los Agrónomos de la Secretaría de Agricultura, Comercio y Trabajo.

LOS VECINOS DE LAWTON

Una comisión de vecinos de la barriada de Lawton, entregó ayer por la mañana, en Palacio, una exposición, dirigida al señor Presidente de la República, solicitando mejoras públicas y sanitarias para aquel lugar, que bien lo necesita por los numerosos vecinos que allí radican.

EL PRESIDENTE IRA A LA PROVINCIA DE MATANZAS

Con objeto de iniciar la campaña en la provincia de Matanzas, el presidente de la República irá en breve a Martí, pueblo de la provincia de Matanzas, acompañado del vicepresidente.

LA ASOCIACION NACIONAL DE LA INDUSTRIA AZUCARERA

Ayer hizo llegar a manos del Jefe del Estado la Asociación Nacional de la Industria Azucarera, un album rica y elegantemente impreso, en el cual se relacionan los trabajos realizados por la Asociación Nacional de la Industria Azucarera en favor de la primera industria del país.

ESTACION DE CORREOS EN JOVELLANOS

El domingo 18 de los corrientes tendrá efecto en Jovellanos la inauguración de las nuevas oficinas de Correos y Telégrafos en su local propio y bien acondicionado.

-FRESCO-SUAVE-
NEVADA—SARRÁ 60cts
Á DAMAS—LAS-ENCANTA.
Á HOMBRES—IDEAL-AFEITADO.
BUENAS FARMACIAS

I. VILLARREAL

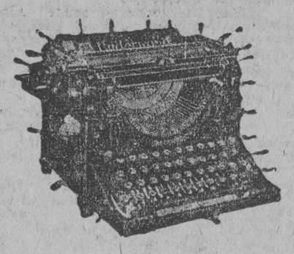

TALLER DE REPARACIONES, NIQUELADO Y CILINDROS DE GOMA. — REPARAMOS TODA CLASE DE MAQUINAS DE ESCRIBIR Y DE SUMAR.
Máquinas de escribir y de sumar, nuevas y reconstruidas de las mejores marcas.
Efectos de escritorio en general, sellos de goma.
TELEFONO A-5529.
HABANA, 122 y 124.
HABANA.

ALIVIA Y EVITA LOS MAREOS PRODUCIDOS POR EL VIAJAR
y todos los vahidos, debilidad y desórdenes estomacales que ocasiona el movimiento del buque, autom

NUESTROS PRECIOS ACTUALES DE ROPA INTERIOR FRANCESA

Camisas de noche, de finísimo holán clarín, hechas y bordadas a mano, de modo primoroso, a $6.

Camisas de día en la misma calidad y mérito de trabajo, a $3.25. Pantalones a igual precio.

LA FRANCIA
OBISPO Y AGUACATE

HABANERAS

(Viene de la página siete)

BODA EN EL ANGEL

Teresa Isabel Agramonte y el doctor Julio César Portela

Fué en el Angel.
Ante su altar mayor.
Una boda más que agregar a las monte, bella y gentilísima señorita, de la noche anterior.

Era la novia Teresa Isabel Agra- perteneciente a la numerosa familia camagüeyana de su ilustre apellido.

El novio, doctor Julio César Portela Rodríguez, a su vez, un joven meritísimo.

Especialista en enfermedades de niños que ocupa el importante cargo de Jefe de los Servicios de Higiene Infantil de la Habana.

Aparecía el templo engalanado por el gran jardín **El Clavel** con profusión de plantas y flores.
Un decorado precioso.
Del mejor gusto.

Del mismo jardín procedía el ramo de mano, complemento de la **toilette** tan admirable de la señorita Agramonte, en la que resaltaban el gusto, chic y elegancia de las señoritas Salas, dueñas de la **Maison Versailles** del Prado, tan en boga en estos momentos.

El lindo ramo, regalo de la señorita Aurora María Portela, gentil hermana del novio, lo cedió la dulce fiancée a las encantadoras hermanitas Martica y Mina Portela, de las que recibió el bouquet de tornaboda, también de los Armand.

Monseñor Arteaga, Provisor y Vicario General de esta Archidiócesis, ofició en la ceremonia.
Breve como siempre.
Y como siempre interesante.

Fué el padrino el hermano del novio, el capitán Miguel Portela, de la Guardia Rural del Quinto Distrito.

Y la madrina, la distinguida señora Josefa Serra Viuda de Agramonte, madre de la novia.
Testigos.
Por Teresa Isabel.

El coronel Rogerio Caballero, Jefe del Quinto Distrito Militar, el doctor José J. de Madan y el doctor Carlos Portela, ex Secretario de Hacienda.

Y como testigos por parte del novio, el ilustre y bien querido doctor Francisco María Fernández, Secretario de Sanidad, el doctor Francisco Agramonte Serra y el doctor Antonio Rodríguez Fuentes, representante a la Cámara.

¡Sean muy felices!

VIERNES DE CAMPOAMOR

Lo de siempre.
Invariable los viernes.
Un gran público anoche en la exhibición de **El Vanidoso** dada en **Campoamor**.
Va aquí la relación:
Mercedes Montalvo de Martínez.
Beatriz Palacios de Le-Febure.
Rosa López Parante de Remírez, Amparo de la Arena de García Vega, Margarita Hernández de Fonts, Rosa Comas de Cabanas, Nena Díaz de García, Nena García Vega de Selma, Julita Nisa de Varona.
Cristina Jiménez de Armand, María Romero de Vieites, Lucrecia Faes de Amenabar.
Señoritas:
Gracia Cámara.
Un grupito encantador.
Chona Martínez y Montalvo, Hortensia Fernández Travieso, Cuquita Soto Navarro, Chichi Goyri, Emma Vidal.
Cuca y Josefina Lago.
Teresita Pujol, Zoila María Oses, Esther Ruz, Nena Romero, Gloria Fernández de Velasco.
Bebita García Vega.
Señoritas Elizondo.
María del Carmen Faes, Bebita Elizondo, Cuca Hernández, Piedacita Sarraín, Silvia Vieites.
Va **Revelación** mañana.
Por Viola Dana.

Enrique FONTANILLS

De piel blanca:
$2.50.
Tamaños del 3 en adelante. Al interior, 30 cts. extra.
BENEJAM
San Rafael e Industria.

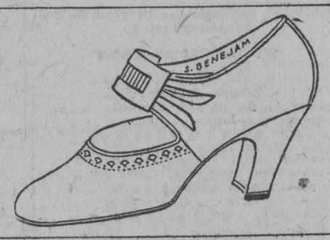

ECOS DE MANZANILLO

Julio 12

GRATA VISITA

Hoy he recibido la agradable visita del joven Octavio Torres, representante Viajero del DIARIO.

Hemos departido extensamente sobre diversos asuntos, y el joven Torres me ha recordado mi compromiso incumplido desde hace bastante tiempo; el compromiso de escribir para nuestro periódico, con el fin de tenerle al día de todas las cosas que ocurren en esta ciudad, tan olvidada hasta ahora, y que parece va a seguir en el mismo estado.

Al compañero Torres, que es optimista, y que no se desalienta ante los fracasos, le he dicho de mis campañas en el DIARIO en favor de que se nos suministre mejor agua de la que hoy consumimos. Le informé que había mandado muestras del agua que aquí ingerimos, para que fuera analizada, y que oficialmente se nos dijo que vivíamos de milagro porque el agua contenía toda clase de bacterias nocivas a la salud; y sin embargo de eso, continuamos en el mismo estado; no se han puesto los aparatos de cloro, no se purifica el tan necesario líquido; el pueblo sigue con la eterna amenaza de la epidemia de tifus; que tantos estragos ha hecho en años pasados, y que no demorará mucho en preentarse porque ya de las llaves no sale agua, sino fango; porque ya con las crecidas del río "Yara" empiezan a venir a los hogares las miasmas que en las sabanas y potreros recoge el río cuando, después de las crecidas, vuelve a su lecho.

Al compañero Torres, con todo su franco y sano optimismo, le he dicho de cómo están nuestras mal llamadas carreteras, intransitables caminos vecinales, por los que no se aventura a transitar ningún guajiro, por temor a perder la cabalgadura y tener que andar entonces "a pie" aunque fuera Conservador.

¿De qué valen las campañas de los periodistas, cuando éstas no son atendidas?

¿De qué sirve estar siempre tratando de lo mismo, si no se atienden las quejas?

¿Qué ha hecho el señor Alcalde Municipal para que el parque de "Masó" deje de ser un potrero, con una estatua en el centro, donde pastan, a todas horas del día, unos enclenques jamelgas, que nunca son molestados?

¿Qué se ha hecho en el parque de "Vallespín" para convertirle en un paseo donde puedan ditraerse las familias, y no un lugar peligroso, como lo es ahora?

De todo he escrito. He señalado las ventajas que reportaría intraducir todas esas mejoras; y nada se ha hecho; nada absolutamente.

¿Por qué en Manzanillo, ciudad de segundo orden, no hay carros para el riego de las calles?

¿Por qué no hay mayor número de personal de Sanidad para barrer y recoger las basuras?

Por qué no hay una ambulancia para llevar los enfermos, heridos y lesionados al Hospital Civil y casas de salud, dándose el caso que la del Cuerpo de Bomberos muchas ocasiones no puede prestar servicio porque los desperfectos que se ocasionan no son reparados a tiempo por no haber consignación en presupuesto para esa atención?

Cuando se ven todas esas deficiencias, y se señalan, y no se nos hace caso, qué voluntad queda luego para escribir? Yo no creo que nuestra misión es, únicamente, estar reseñando bodas y fiestas, ni estar enviando saludos y despedidas; tenemos una misión más que cumplir, y yo he tratado de cumplirla; pero me siento decepcionado al ver la indiferencia de unos y otros; me siento anonadado cuando veo que en los campos se pierden los frutos y en la ciudad se carece de ellos, por falta de vías de comunicación. Mas, el amigo y compañero Torres lo quiere, y voy a complacerle, escribiendo de nuevo, aunque no me atiendan ni me oigan; así satisfago los deseos del amigo y compañero, y me evito un regaño de nuestro ilustre Director.

NUEVO AGENTE

Se ha hecho cargo de la Agencia del DIARIO en esta ciudad, mi distinguido amigo y acreditado comerciante don José Martínez Fernández, dueño del importante establecimiento "La Francia".

El señor Martínez se propone luchar con entusiasmo en favor del DIARIO, para lo cual le ofrezco mi humilde cooperación.

Exito en su cargo deseo al señor Martínez.

DE POLITICA

La campaña electoral ha comenzado en el término. El partido liberal, en lo que a la municipalidad se refiere, está dividido. La protesta de los liberales de "Baraguá" se mantiene en pie, y cada día suman nuevos prosélitos en favor de la candidatura de Baldomero Surés para Alcalde Municipal en la columna en blanco.

Hace pocos días estuvo entre nosotros el Gobernador señor Barceló con objeto de solucionar la crisis del liberalismo, pero sus gestiones parece que no darán resultado.

Los conservadores, después que designaron su candidato a la primera magistratura local, están en silencio, esperando los acontecimientos.

FALLECIMIENTO

Después de penosa enfermedad, entregó su alma al creador el señor Ulises Bertot Zenea, que desempeñaba el cargo de Vista de la Aduana de este puerto.

Descanse en paz el alma del infortunado amigo, y reciban sus familiares mi sentido pésame.

POR LOS TEATROS

En el "Manzanillo" se anuncia el debut de la compañía de dramas y comedias de la que es figura principal la señora Clara Zorda.

Tanto "Clarita" con Aquiles Zorda y Mateizán son bien queridos por esta sociedad, que guarda de ellos agradables recuerdos.

En el "Popular", impera el cine, estrenándose todas las noches las mejores obras cinematográficas que vienen a Cuba.

J. N. Estrada Panteja,
Corresponsal Especial.

EL PARQUE "MARTIN MORUA DELGADO" SERA DEDICADO A PARQUE INFANTIL

El Secretario de Obras Públicas, al ponerse en vigor los nuevos Presupuestos donde se ha hecho provisión de algún crédito adicional para la conservación y mejora de los parques de esta Capital, ha dispuesto que se procure atender en cuanto sea posible al mejoramiento del Parque denominado "Martín Morúa Delgado" que existe en la manzana de terreno comprendida entre las calles Enrique B. Barnet (Estrella), Francisco Vicente Aguilera (Maloja), Oquendo y Subirana.

La adaptación que se hará de este parque será teniendo en cuenta que se dedicará principalmente al recreo y expansión de los niños.

EL CENTENARIO DEL POETA LUACES

El Club Ideas Libres ha confeccionado el siguiente programa para conmemorar el centenario del nacimiento del poeta cubano Joaquín Lorenzo Luaces.

Himno Nacional.
Breves palabras por el Presidente del Club.
Poesía. Joaquín Lorenzo Luaces, por la señorita Mimí Contreras.
Selección. Violín y piano, por las señoritas Eulalia Alfonso y Mimí Contreras.
Poesías Selectas de Luaces. Lectura por el doctor Amado del Castillo.
Recitación. Por la señora Inicencia Silveira de Pérez.
Conferencia. Joaquín Lorenzo Luaces, por Camaño de Cárdenas.
Himno Nacional. Banda.

DESDE CALIMETE

UNA ESPERANZA DEL ARTE MUSICAL

Jesús de Praga Massuet

Desde hace algún tiempo he sentido el deseo de escribir algo sobre el progreso musical que se observa en este pueblo. Tuvo su inicio, con la señora Recasens de Sánchez, apenas hace seis años, no pudiendo seguir en su gran labor musical pues falleció cuando empezaba a ver el fruto de su esfuerzo por iniciarnos en el divino arte de Bethoven. Después instaló una academia musical incorporada a uno de los Conservatorios de la Capital, la joven e inteligente profesora de piano señorita Marianita Rolando, a quien se debe en los actuales momentos el auge, el gran desenvolvimiento que ya tiene no solo el piano, sino la música en general, pues más doce niñas y señoritas pueden presentarse y ejecutar cualquier partitura por difícil que sea, tal ha sido la labor de la profesora señorita Rolando. He de hacer mención especial a manera de estímulo, del niño Jesús de Praga Massuet, tan querido como admirado por las virtudes que le adornan, y por el sentido musical de que parece dotado, y que él aprovecha, pues está en el tercer año de piano en la academia de la señorita Rolando y a la vez en el tercero de violín bajo la dirección del profesor señor Ulacia, que también lucha por dotar a Calimete de una banda de música casi todos niños de este pueblo y que ya en el momento actual forman una orquesta que diariamente alegra nuestro apacible ambiente. Esta breve reseña que junto con el retrato de nuestro pequeño músico, enviamos al DIARIO DE LA MARINA con el deseo de que sea publicado, la hacemos llevados de nuestras simpatías y afectos hacia —Chucho—como cariñosamente lo llamamos y, porque, quien sabe si el niño músico precoz de hoy, será en no lejano día un Lico Jiménez, un más afortunado Brindis de Sala, acaso llene con su genio musical una página de artista mimado, nimbado por la gloria del triunfador. Estudia, trabaja, práctica; escucha a tus maestros amiguito Chucho, quien sabe si te espera un gran triunfo en el mañana. Adelante.

Ramón Valladares.

DE ARROYO NARANJO

SUICIDIO

En el Reparto Párraga, en Arroyo Naranjo, puso fin a su vida en la tarde del día 15, un sujeto de la raza blanca, que fué reconocido más tarde como Antonio Núñez y Lozano, de 42 años de edad, soltero, mecánico dental de profesión y vecino de Enamorados número 8, en Jesús del Monte.

Según investigación realizada se cree que sea víctima de la morfina.

Le acompañaba su pariente nombrado Juan R. González y Aguiar, mecánico, de la raza blanca y natural de la Habana, con residencia en San Francisco 26, Víbora.

Refiere que el occiso le invitó a pasear como acostumbraba a hacerlo y que al llegar al lugar del hecho, esto es, en la Calzada de San Agustín esquina a Sofía, en el mencionado Reparto Párraga, le ordenó que detuviera la máquina, propiedad ésta del suicida, y fuera a buscar dos gaseosas a una bodega que está a unos trescientos metros de aquel lugar y que al regresar se encontró con que su pariente no estaba en la máquina y comenzó a buscarlo, viendo que se hallaba detrás de una mata tendido en el suelo manando sangre por lo que llamó al vigilante 1488, J. M. Villalobos, que se personó en el lugar del hecho.

Más tarde se constituyeron el vigilante 447, Francisco Brito, el meón, recientemente nombrado Jefe de la Sub-Estación de Arroyo Naranjo, y el Comandante M. Lugo, en compañía del corresponsal que suscribe.

Se dió cuenta al Juez de Guardia, así como también al médico de la Casa de Socorros de Barrio Azul, pudiendo apreciar este último que el occiso presentaba lesión por proyectil de arma de fuego de grueso calibre, situado en la región temporal derecha, con orificio de salida por la región temporal izquierda, presentando los signos de la muerte real.

Le fueron ocupados varios objetos de escasa importancia todos ellos y un revólver Colt, calibre 38.

Su cadáver fué entregado a los familiares con la obligación de entregarlo mañana en el Necrocomio.

M. NAVES.

DESDE GÜINES

CONSECUENCIAS DE LA CRISIS

Como consecuencia de la aguda crisis que el país viene sufriendo se han cerrado ya en esta villa algunas casas comerciales, habiéndolo hecho ayer, el moderno hotel "Plaza", situado frente al parque. Espérase que en el presente verano lo han de hacer algunas más.

HONRAS

En nuestra iglesia parroquial se celebraron ayer mañana, honras en sufragio del alma de la señora Josefina Rodríguez, esposa del estimado comerciante local, nuestro amigo el señor Mariano Castro, la que en plena juventud y de manera inesperada, falleció en la madrugada del 11 de julio del pasado año.

TRASLADO DE ACADEMIA

Para la antigua y espaciosa casa llamada de los Pedroso, situada en la calle de Cuatro Palmas, (hoy Trujillo), ha sido trasladada la acreditada Academia local de 2a. enseñanza, de la que son propietarios y dirigen la muy culta güinera doctora Africa Fernández Iruela, y el señor Miguel Hernández.

PARA SER OPERADA

Para ser operada se encuentra en esa capital, la bella doctora señorita Asia Fernández Iruela, a la cual acometió hace poco un serio ataque apendicular.

Deseamos a la distinguida güinera un franco éxito y un pronto regreso.

JUEZ INTERINO

En calidad de interino hállase desempeñando el Juzgado Municipal y Correccional de esta villa, el joven doctor güinero, Abilio Sánchez Ocejo.

REPUESTO

Espérase que el honorable señor Secretario de Justicia, Lcdo. Barraqué, reponga de un momento a otro, en su cargo de Fiscal de este Partido, al doctor Manuel Fernández Valdés.

Como un acto de justicia.

EL CORRESPONSAL.

El Encanto
SOLIS, ENTRIALGO Y CIA.
Galiano (toda la cuadra). San Rafael, San Miguel. Tel. Centro Privado [15 líneas] A-7221 - M-9971.

El concierto de hoy

Hoy, a las 4½ de la tarde, celebra en la Sala Espadero—Galiano 47—su concierto anual la "Filarmónica Italiana", la muy acreditada y prestigiosa Academia de Canto que dirigen el ilustre Maestro Arturo Bovi y su distinguida esposa, la notable profesora Tina Farelli de Bovi. En el programa, que no puede ser más selecto, toman parte elementos de verdadera valía en nuestro mundo musical. Las entradas, a $2.00, pueden obtenerse en la Academia, Calzada 127, entre 10 y 12, Vedado, teléfono: F-1854.

LA VENTA DE MEDIO MILLON

Al marcar los artículos de verano que a diario recibimos nos ajustamos a la misma norma establecida para los precios de la VENTA DE MEDIO MILLON.

Ello quiere decir que los beneficios que ofrece EL ENCANTO no se limitan a las mercancías de verano que teníamos cuando iniciamos esta venta sin precedentes, sino que alcanzan también a todo lo recibido desde entonces y a lo que recibiremos en lo que resta de Julio.

La VENTA DE MEDIO MILLON es el hecho económico más importante en el comercio de Cuba

CONSERVATORIO PEYRELLADE

Esta noche, a las ocho y media, tendrán lugar los siguientes ejercicios en este afamado plantel:

Primera Parte:

1.—Capricho Húngaro, piano, 4 manos; Ketterer. Fidelina Alvarez y María Antonieta Marrero.
2.—Masurka; Van-Gael. Rebeca García.
3.—Con Amore; Beaumont. Mercedes López.
4.—Granada; Albeniz. María Ontiveros.
5.—Minuet; Paderewski. Rita Caracena.
6.—¡Viva Navarra!; Larregla. Corina Pérez Cantens.
7.—Radiense Vals Brillante, Gottschalk. Piano, 4 manos. Gertrudis Haro y Adolfina Castro.

Segunda Parte:

1.—Vals Brillante; Ketterer. Piano, 4 manos. Josefa García y Blanca Rosa Suárez.
2.—Masurka; Bohm. Carmen Franco.
3.—Galop; Holst. Mercedes Fernández.
4.—Nocturno; Leibach. Ana Teresa Pardo.
5.—Impromtu; Chopin. Gloria Delgado.
6.—Polonesa Brillante; Bohm. Julita Arés.
7.—Rapsodia Nº 2, Liszt. Piano, 4 manos. Gertrudis Haro y Margarita Rodríguez.

Las personas interesadas en nuestro progreso artístico quedan invitadas por este medio para presenciar estos ejercicios.

CORRECCIONALES

SECCION 1a.
Juez: Dr. Enrique de Almagro.
Secretario: Dr. José A. Iribarren.

Horacio Levnon, vejación, absuelto; Esther Levnon, idem; $3; May Walleans, escándalo, 5 días; Jesús Espino, desobediencia, $2; Octavio Gálvez, daño, $10; Enrique Chova, lesiones, abuelto; Eduardo Chova Sierra, idem; $3; Manuel Martinez, daño, $5; Francisco González, daño, $5; María González, lesiones, absuelta; María Rafael, vejación, absuelta; Antolín Morales, daño, $5; Jacobo Lipianes, vejación, absuelto; Paulina Parguentan, idem, absuelta; Jaime Rosental, idem, abuelto; Eloy Quintana, maltrato de palabras, $3; Teresa Campos, idem, $3; Antonio Díaz, idem, $3; María Luz Martinez, escándalo y faltas a la policía, 5 días Alberto Mira, riña y lesiones, absuelto; Alberto Peralta, escándalo, $5; Ramón Díaz, vejaciñn, $2; Juan Bendeur, vejación, absuelto; José Zamora, escándalo, $3; Pedro Pérez, infracción del artículo 595 del Código Penal, $5; Carlota Salgado, coacción, absuelta; Pedro Semucinar, lesiones, absuelto; Ramiro Rial, infracción del artículo 600 del Código Penal, $30 Alfredo Franco, riña y lesiones, $3; Salvador Behar, idem, $5; Alfonso Laguardia, coacción, absuelto; Crispín Pitaluga, lesiones, absuelto.

EL EQUIPO DE MAQUINAS IMPRESORAS PARA EL ACUEDUCTO DE LA CIUDAD DE LA HABANA

Anexo a las Oficinas de Recaudación y Administración del Acueducto de la Ciudad de la Habana, ha quedado instalado el Taller que se ha montado con máquinas impresoras para los recibos a contribuyentes por concepto de suministro de agua.

Estas máquinas son iguales a las que tienen en uso las grandes compañías que cuentan con millares de suscritores, o sociedades para facilitar la impresión de recibos que se extienden por cuadruplicado ejemplar, para los distintos usos necesarios en la organización administrativa.

También V. puede disfrutar esa belleza atractiva

La piel y el cutis brillando con el exquisito encanto de la juventud. Una belleza tan fascinadora que impone instantáneamente la admiración a todo el mundo. Deje V. que la Crema Oriental de Gouraud le demuestre con que rapidez y facilidad puede V. comunicar a su aspecto esa mágica atracción.

CREMA ORIENTAL de GOURAUD

"La varita magica de la belleza"

da a la cara, cuello, brazos, espalda y manos un aspecto suave y delicado. Es indispensable para ir a las reuniones. Sus efectos son a la vez astringentes y antisépticos, haciéndola de un valor sin igual en casos de defectos del cutis, arrugas y piel lacia. Se fabrica en tres colores: blanca, carne y rachel.

Envíenos 50 centavos para un surtido especial de las Preparados Gouraud para Tocador, ó 10 centavos para una muestra de la Crema Oriental de Gouraud.

5-1-6

Ferd. T. Hopkins & Son, Nueva York

ANUNCIESE EN EL "DIARIO DE LA MARINA"

M.E.C.D. 2016

CAMPOAMOR

Bajo la dirección de la METRO-GOLDWYN-MAYER

MAÑANA DOMINGI 18

¡SENSACIONAL ESTRENO EN CUBA.

Del precioso drama de amor entre artistas de Montmartre titulado:

Revelación

Interpretado por el más selecto reparto, incluyendo a

VIOLA DANA — MONTE BLUE
LEW CODY — MARJORIE DAW
FRANK CURRIER — EDWARD CONNELLY

From Mabel Wagnalls's Book,

"The Rosebush of a Thousand Years"

Adapted and Directed by
GEORGE D. BAKER

HOY POR ULTIMA VEZ HOY

En las tandas de 1, 3, 5, 7 y 9 y media.

EL VANIDOSO

La película en que triunfan los artistas
JOHN GILBERT
NORMA SHEARER y
CONRAD NAGEL

6900 1d-17

CAMPOAMOR

HOY: EL VANIDOSO, MAÑANA REVELACION

Ayer tuvo lugar la segunda jornada de éxito de El Vanidoso, la suprema producción Metro Goldwyn Mayer por John Gilbert, Norma Shearer y Conrad Nagel.

Obra de extraordinario alcance psicológico; bella con la belleza de la verdadera obra de arte, que se inspira en la vida, e interesante sobre todo por el cuadro de actores que tiene a su cargo el desempeño de los principales papeles, El Vanidoso constituye un esfuerzo admirable de la firma Metro.

Distínguese, sobre todo, en la interpretación de El Vanidoso, ese primer actor todo conciencia escénica y dominio de los detalles que es John Gilbert. No obstante lo ingrato de su papel—el de un "snob" sin conciencia, que todo lo sacrifica al goce de su vanidad sin límites—ha triunfado. Observándolo trabajar, contemplando su labor concienzuda, sin titubeos, nos asombramos de que pueda ser el mismo galán que en La viuda alegre y en Su hor ase captó la admiración de nuestras fanáticas desempeñando sendos roles elegantemente intrascendentes.

Bien es cierto, que Norma Shearer ha coadyuvado poderosamente a exaltar su papel. Esta actriz gentilísima, cuya serena hermosura cautiva y conmueve, ha logrado convertirse en una favorita de nuestro público. Ultimamente ha tenido a su cargo innumerables papeles de las producciones Metro Goldwyn Mayer y en todas ha obtenido la victoria, como resultado natural a su juego escénico irreprochable.

Hoy volverá al lienzo El Vanidoso por última vez, en todos los turnos, pues mañana domingo se verificará el estreno de Revelación, joya Metro por Viola Dana, la exquisita actriz, y Monte Blue, la figur asimpática, por excelencia, del Cinema norteamericano.

1596. 1-d. 17.

CINE OLIMPIC

Hoy en la matinee de las 3 la grandiosa producción iterpretada por la linda actriz Corinne Griffith La Nieta Fingida.

Leo Maloney en la sensacional cinta Suerte y Arena.

Tandas elegantes de 5 y cuarto y 9 y media grandioso estreno en Cuba de la producción de lujo arte y belleza interpretada por la genial actriz Patsy Ruth Miller titulada Mujeres Atrevidas.

Mañana en la matinee de 1 y media a 5 Buffalo Bill Jr en la emocionante cinta titulada El Diablo del Desierto.

George Walsh en la sensacional y emocionante cinta De Sangre Roja.

Estelle Taylor en la gran producción titulada Tempestades de Pasiones.

Tandas elegantes de 5 y cuarto y 9 y media Patsy Ruth Miller en la producción de lujo arte y belleza titulada Mujeres Atrevidas.

Lunes 19 Alice Calhoun en la producción especial Al Cerrarse la Puerta.

Martes 20 John Barrymore en la grandiosa producción titulada La Bestia del Mar.

1594. 1-d. 17.

Victrola Ortofónica

MODELO CREDENZA PRECIO: $375.00

El regalo que prefieren las novias.

VIUDA DE HUMARA Y LASTRA, S. en C.
DISTRIBUIDORES DE LA "VICTOR TALKING MACHINE Co"
MURALLA 83 y 85.
TELEFONOS: A-3498. Y M-9093.

TEATROS Y ARTISTAS

EL ESTRENO DE ANOCHE EN PAYRET-CUBA-MEXICO

"Flor de Lys", el autor nacional que oculta su nombre tras el aristocrático pseudónimo, debe estar satisfecho del voto de calidad emitido por el público acerca de sus méritos como escritor teatral, con el triunfo conquistado por esta producción, alegre y bella que se llama "Cuba-Méjico".

"Cuba-Méjico" es una revista sainete, que tiene dos ambientes cuidadosamente observados y sutilmente llevados a la escena: el criollo y el mejicano.

La obra comienza con el clásico cuadro de sainete de nuestro género popular; un club político, lleno de vivacidad y en el que se destacan los dos principales personajes de la obra: Jacinto y Josefito.

A partir de este cuadro, vivamente aplaudido, se suceden los cuadros en el México cordial que tan cariñosa acogida dispensó a los nuestros; llenos de colorido.

Se destaca el cuadro VI, dedicado a los apuntes históricos de Cuba y México, con la observación de los puntos de contacto que guardan estas jóvenes Repúblicas tan próximas geográfica y espiritualmente.

La apoteosis es muy apropiada en este momento de confraternidad. Tiene tres motivos: las banderas y escudos, símbolo de nacionalidad; las imágenes de la Guadalupana y de la Virgen del Cobre, símbolo de fe y las dos Indias que se dan un abrazo a través del Golfo, símbolo de amor racial e histórico entre Cuba y México.

La versificación fácil e inspirada descubre la personalidad del autor.

La música de los maestros Castro Padilla y Eliseo Grenet, es alegre, inspirada, agradable; la rumba méxico-criolla del primer cuadro; las canciones mexicanas, el número de la prensa y el pasacalle, revelan la maestría indiscutible de Castro Padilla y el son, el bolero, la guaracha, el charleston-rumba y el número final del cabaret la intervención del criollo Grenet.

La interpretación, digna de toda loa. Celia Montalván, elegante y graciosa; Natalia Gentil ,siempre acertada; Issa Marcué la ágil bailarina; Paco Lara el aplaudido actor; Totico La Presa, el muy gracioso artista de nuestra escena; Herrera, Ceballos, Ego y el Profesor de baile Arroyo, así como bailarinas y segundas tiples se hicieron aplaudir con verdadero entusiasmo.

En resumen un éxito completo, y unos cuantos llenos asegurados en Payret.

Hoy se repite Cuba-México en la segunda parte del programa, en la primera irá Jazz, Jazz, Jazz. Y después de ambas la exhibición eliminatoria del Concurso de Charleston.

HOY, EN ACTUALIDADES, DOS TANDAS DISTINTAS

Gran acierto ha tenido nuestro amigo Orozco en dividir el espectáculo en dos secciones completamente distintas y así habrá margen para que todos y cada uno de los espectadores salgan complacidos.

La primera comenzará a las 8 y se llama Tanda Internacional, estando la misma a cargo de la simpática muñequit, manojo de simpatía gracia y belleza Dorita Ceprano quien recibe del público nutridísimos aplausos en todos sus números de arte modernísimos y festivos.

Y la segunda tanda llamada Tanda Española está a cargo de la maga de los cntos regionales Emilia Benito quien dirá números que aun no ha cantado en sus anteriores temporadas.

Emilia Benito para complacer a la colonia hispana y para marcarle aun más el sabor regional a sus canciones, será acompañada en los cantos Asturianos y Gallegos con la clásica Gaita y el Tamboril.

Las tandas como de costumbre comenzarán con proyección de cintas cinematográficas siendo la de hoy el drama de gran argumento Rescate Sensacional, por Eva Novac y conjuntamente con las artistas antes dichas actuarán el simpático duetto de gran éxito de risa Llorens Zacarías. La exquisita parejita americana de bailes Harry y Margaret y el cancionero de gran voz Enrique Areu.

Mañana en la matinee además de exhibirse una película por Tom Mix y otra por el perro rival de Rin Tin Tin actuará Dorita Ceprano la insuperable estrella del arte moderno. El lunes función homenaje y a beneficio del cantador asturiano Carlos Cano quien ejecutará muchos números de su región y tomarán parte además de las artistas que actúan en el teatro la magnífica cantante señorita Iturmendi y el señor Abelardo Galindo.

Muchos días felices le espera a la bombonera de nuestro amigo Orozco quien en realidad no desmaya en proporciona rmucho y buen espectáculo.

Para el martes está señalada la despedida de la parejita Harrys y Margaret con una función mónstruo.

6246. 1-d. 17.

FAUSTO

EL GOLPE DE MUERTE EN FAUSTO

Está completamente comprobado que Fausto es el cine que mejor películas presenta en la Habana. Todavía no nos hemos separado de la impresión que nos haya causado de las interesantes películas que presenta este cinema, cuando ya tenemos otra en que pensar, para recrear nuestras vistas. Hoy como todos sabemos es día de gala en este teatro y como ha anunciado exhibirá en sus tandas elegantes de cinco y cuarto y nueve y cuarenta y cinco, siendo estreno en Cuba, la cinta de la Caribbean Film Co. de su repertorio selecto Paramouna El Golpe de Muerte en donde aparece el agradabe actor Richard Dix, con toda su amable simpatía haciendo el papel de un fuerte boxeador, que tiene un golpe de muerte, más grande que el de Jack DeDmpsey, acompañándole la bella muchachita, Frances Howard, Gumboat Smith, el maestro boxeador que peleó en esta capital con Harry Wills, haciendo el papel de entrenador de Richard DiDx, en pape de Ranny Savage, que derriba a todos sus adversarios con su golpe maestro de muerte. Richard Dix recibe al final de la película un knock out del amor que es el único que no pudo evitar, compuesto por un beso ardiente de la mujer que ama, que lo hace vencer. El Golpe de Muerte le marcará otro triunfo a la Paramount y en Cuba otra nota más de orgullo a la empresa CaCribbean Film Co. que cada día se encuentra más satisfecha distribuyendo y presentando al público de la Habana estas películas.

No faltará en la terraza y las lunetas de Fausto de hoy el público de los sábados días de gala y se ha de ver en una gran animación en esta función.

En la tanda de las ocho, exhibirá una graciosa comedia en dos actos y en la que corresponde a la hora de ocho y treinta la fina producción La DaDnza del Amor por la aplaudida actriz, Lillian Tashman y el actor John Bowers.

Mañana se presentará en Fausto el mejor programa visto en la Habana, hasta la fecha, en la matinee para los nibos.

El lunes, se estrenará Hecha para el Amor otra magna producción del maestro Cecil B. de Mille's en donde aparece la boy la hermosa actriz Leatrice Joy acompañada del joven Edmundo Burns.

1586. 1-d. 17.

NEPTUNO

UNA MUJER ATREVIDA EN NEPTUNO

Para las secciones elegantes de 5 y cuarto y 9 y media y el turno especial de las 3, la empresa del acreditado Cine Neptuno, ha seleccionado el estreno en Cuba, de la regia producción dramática, interpretada por la simpátiva Patsy Ruth Miller, titulada Una Mujer Atrevida completándose estas tandas con la comedia La Colegiala por Larry Semon.

En la tanda de las 8 y media se anuncia La Isla de la Conquista una de las mejores creaciones de Norma Talmadge.

Mañana en la matinee infantil El Americano por Douglas Fairbanks Una Mujer Peligrosa por Irene Rich La Isla del Pirata por Richard Talmadge y tres comedias por Larry Semon, Buster Keaton y Los Niños Peligrosos, respectivamente.

1592. 1-d. 17.

TEATRO MENDEZ

Hoy sábado 17 para sus turnos elegantes de 5 y media y 9 y media se anuncia la colosal joya clásica presentación Fernández interpretada por un selecto reparto de strllas entre las que figuran Patsy Ruth Miller, Claire Brok y George O'Hara película que ha sido estrenada recientemente obteniendo un de los éxits más grandes de la panalla titulada Una Niña Ultim Grito.

PaPra completar estas tandas se exhibirá una graciosa comedia.

En la tanda de 8 y media se exhibirá por última vez y a petición de varias familias la notable producción Los Peligros de la Mujer por Irene Rich y Huntly Gordon.

Mañana domingo colosal programa.

Para la matinee infantil se exhibirá U nDía de Carreras, por la encantadora trouupe de los niños peligrosos, la comedia de mucha risa Cuidado con Resbalar, la emocionante producción del notable actor Reed Hawes titulada El Relámpago de la Pista y después del intermedio la comedia Paz a Cualquier Precio y la notable producción por Doores Costello La Novia de la Tempestad.

Y para las tandas de 5 y media y 9 y media se exhibirá la notable producción por Margaritte la Motte e Irene Rich Una Mujer Peligrosa.

Además en estas tandas se tocará por primera vez el danzón Cine Méndez, arreglado por el notable profesor Alejandro García de Caturla que será un exitazo.

1584. 1-d. 17.

RIALTO

EL EXPRESO DEL AMOR HOY EN RIALTO

Otro estreno de grandes atractivos es el que anuncia para su función de hoy el elegante y concurrido Rialto y que servirá para cubrir los principaes turnos de las cinco y cuarto y nueve y cuarenta y cinco. Trátase de la sensacional e interesante producción dramática en ocho actos titulada El Expreso del Amor que pertenece al bien seleccionado repertorio de os señores Carrerá y Medina, cuyo argumento es uno de los mejores por su admirable trama y el asunto que gira alrededor del mismo aparte de que también contiene escenas de mucha amenidad y una prolongada sesión del tan discutido baile Chareston que baila admirablemente una pareja. El reparto de actores que figura en la obra, ha sido cuidadosamente seleccionado y sobresale en los papeles centrales el simpático actor Johnnie Walger secundado hábilmente por la adorable estrella del lienzo Eugenia Gilbert, quienes de una manera magistral y plausible, dan más realce a la continuidad de tan precioso cinedrama gracias a las indiscutibles facultades escénicas de cada uno. También será exhibida una comedia en dos actos en ambos turnos.

Para las secciones iniciales de la una y media y siete de la noche, se anuncia el estreno de la interesante serie en ocho episodios titulada La Espía de los Ojos Negros, exhibiéndose hoy el primer episodio.

Cúbrense las tandas especiales de las tres y de las ocho y media, con la exhibición de la producció dramátinca de tato éxito dividida en siete actos y que lleva por título De Sangre Roja, en la qué tanto distínguese como principal intérprete el conocido actor George Walsh.

El lunes estreno de la graciosa comedia en ocho actos El Perfecto Payaso, el último triunfo del simpático actor Larry Semon, el hombre de goma.

1589. 1-d. 17.

TEATRO NACIONAL

BARBARA LA MARR Y SU ULTIMA CREACION: SOSPECHA INJUSTA

Ayer fué estrenada en el teatro Nacional la producción First National titulada Sospecha injusta.

Ya hemos dicho la poderosa significación que posee esta cinta: la que se deriva del nombre de su protagonista, la hermosa, la sugestiva, la nunca bien sentida Bárbara La Marr.

Sospecha injusta (The white monky) tiene, pues, caracteres especiales de tragedia, perfiles únicos. Piénsese, para admitirlo así, que fué interpretada por Bárbara días tan solo antes de su muerte, cuando ya se encontraba agonizante casi; no obstante, se demuestra en ella la gran artista de siempre... Más aún: se demuestra superior a ella misma. Decíase que no ignoraba su próxima muerte y que deseaba en consecuencia poner toda su alma en el papel que desempeñaba. A tal punto es esto así que en todo el mundo Sospecha injusta ha obtenido éxitos sin precedentes. No solo se la considera la mejor creación de la artista aludida, sino qué han sido muchos los críticos que han afirmado su superioridad sobre la mayoría por no decir todas de las cintas filmadas por el poderoso centro First National en su último período de labor.

Una multitud ávida y enorme llenó los turnos todos de nuestro coliseo máximo, hecho que se repetirá hoy, en qué volverá al lienzo Sospecha injusta. En todos los turnos, o sea: a la una, tres, cinco, siete y nueve y media.

El próximo estreno titúlase: Esposos y amantes, por Lewis Stone y Florence Vidor.

1771. 1-d. 17.

SALUDRAFICAS

¿Y si usted fuera madre, tendría capacidad para lactar a su hijo? He ahí un interrogante que plantea el TODO de la vida.

Muchas mujeres no pueden sentir el orgullo, natural a toda madre, de que sus hijos sean sangre de su sangre.

Para poder experimentar ese orgullo es necesario fortalecer el organismo, y esta fortaleza no se adquiere sino tomando avena (quaker) diariamente. Es sabido de todos, que este cereal robustece el organismo y enriquece la sangre.

Mujeres! Enriqueced vuestra sangre tomando alimentos nutritivos. Preparados para que vuestros hijos sean sangre de vuestra sangre. Nada mejor que tomar avena (quaker) diariamente.

DR. LUIZKY.

New York.

Escrito especialmente para DIARIO DE LA MARINA, Habana.

1d-17

TEATRO WILSON
BELASCOAIN Y SAN RAFAEL
HOY • Ventilación Moderna Confort-Elegancia • HOY
5¼ TANDAS 9½ p. m.

Comedias.

Estreno de la super producción en 9 actos, por Margaritte de la Motte, Irene Rich, y Jhon Bowers.

UNA MUJER PELIGROSA

3½ p. m. (matinee) y tanda 8 p. m.

Comedias.

Estreno super especial en 8 actos, por Dorothy Revier y Edmund Bresse.

LA SEÑORITA BROADWAY

5¼ y 9½ LUNETA 50 cts.
3½ y 8 p. m. LUNETA 30c.

CINEMA INGLATERRA
SAN RAFAEL Y CONSULADO
HOY • El mas fresco de la Habana • HOY

Cinema Inglaterra

2 p. m. 5¼ p. m. y 9.45 p.m.

Estreno de la sensacional comedia en 8 actos, por Jhonny Hines.

EL FANTASMA DE LA VELOCIDAD

2 p. m. (Matinee) y tanda de 8½

George Walsh, en la atracción en 8 actos:

DE SANGRE ROJA

5¼ y 9.45 LUNETA 40 cts.
2 p. m. y 8½ LUNETA 30c.

6906 1d-17

CIRUGIA

TRATADO TEORICO PRACTICO DE PATOLOGIA Y CLINICA QUIRURGICAS

Publicado por notables profesores, bajo la dirección de

W. WILLIAMS KEEN

Se ha publicado en TOMO VIII y último de esta obra notable, la mas importante quizá de cuantas se han publicado hasta hoy. Este tomo octavo, trata entre otras cosas de la cirugía de los músculos, del ojo, torax, próstata, del sistema glanular endocrino, del tiroides, glándulas suprarenales, amputaciones, operaciones en los huesos, Cirugía del abdomen, apendicitis, vesícula biliar, riñón, vejiga, etc. y métodos modernos en Rayos X, electrodesecación, tratamientos por el radio, anestesias, etc., etc. Este volumen es el mas importante de la obra.

Forma un hermoso tomo en 4o. con 922 páginas magníficamente impreso e ilustrado con multitud de grabados en negro y colores. Precio de este tomo encuadernado en tela $13.00

Tenemos los tomos anteriores, encuadernados igualmente. Precio.. .. .. $70.00

OTRAS NOVEDADES

SEQUEIRA (J. H.) —Enfermedades de la Piel. Un tratado moderno y sintético de acuerdo con las últimas orientaciones científicas modernas. La obra está editada ricamente y contiene ilustraciones en negro y hermosas láminas en colores, de los diversos casos difíciles.
Barcelona 1926. 1 tomo en 4o. encuadernado en tela.. .. $10.00

MALFATTI (Mario G.) y SALVATI (Alberto T.) — Psiquiatria.
Buenos Aires. 1 tomo en 8o. mayor rústica.. .. .. .. $ 3.00

VIGNALE (Carlos E.) y FUENTE (Manuel).— Medicina Legal.
Buenos Aires 1926. 1 tomo en 4o. rústica.. .. .. $ 5.00

MONDRIA (Julio).— Educación de la Respiración. Diversos métodos científicos para desarrollar los musculos pulmonares.
Buenos Aires 1926. 1 tomo en 4o. rústica.. .. .. $ 1.25

AMAURY (Dr.)—Enfermedades de la Piel. Una obra práctica.
Buenos Aires. 1926. 1 tomo en 4o. mayor rústica.. .. .. $ 2.00

BLANCO (Dr. José).— La Infección Puerperal. Monografía interesante.
Madrid 1926. 1 tomo en 4o. rústica.. .. .. $ 1.00

MARAÑON (Dr. G.)— Tres Ensayos Sobre la Vida Sexual. Sexo, trabajo y Deporte. Maternidad y feminismo. Educación sexual y diferenciación sexual.
Madrid. 1 tomo en 8o. rústica.. .. .. $ 1.00

CARTON (Dr. Paul).—Medicina Blanca y Medicina Negra. Estudio de los métodos curativos y su relación con las Leyes naturales.
Córdoba. 1 tomo en 8o. rústica.. .. .. $ 0.50

ARNULPHY. (Dr. V.)— La Salud por la Respiración. Edición ilustrada.
Almeria. 1 tomo en 8o. rústica.. .. .. $ 0.80

LENHARTZ (H.) y MEYER (E.)—Análisis Clínicos. El Microscopio y la Química al servicio de la Clínica. Edición ilustrada.
Barcelona 1926. 1 tomo en 4o. encuadernado en tela. .... $ 5.50

SABALITSCHKA (Dr. Teodoro).— Análisis Químico-Toxicológico. Obra especial para Farmacéuticos. Químicos y Médicos.
Barcelona 1926. 1 tomo en 4o. encuadernado en tela.. $ 2.00

KOFFKA (K.)— Bases de la Evolución Psíquica. Introducción a la psicología infantil. Esta obra representa el límite máximo en la materia.
Madrid 1926. 1 tomo en 4o. rústica.. .. .. $ 2.20

VAZQUEZ (Ramón F.)— Los Aztecas. Contribución al estudio de las Instituciones Americanas Precolombianas.
Buenos Aires 1926. 1 tomo en 4o. mayor rústica.. .. .. $ 2.50

PEREYRA (Carlos).—Historia de la América Española. TOMO VIII y último. Trata de la República de Chile.
Precio de la edición cartoné $ 1.50
Precio de la edición encuadernada en tela.. .. .. $ 2.25
Tenemos existencia de los tomos anteriores al mismo precio.

LIBRERIA "CERVANTES" DE R. VELOSO Y CIA.
Avenida de Italia 62. Apartado 1115. Teléfono A-4958. Habana

PRADO Y NEPTUNO

"RIALTO"

Teléfono M-7831

HOY SUNTUOSO ESTRENO EN CUBA HOY 5.15 p. m. TANDAS ELEGANTES 9.45 p. m.

CARRERA Y MEDINA

presentan el estreno en Cuba de la magna produ ción dramática de sensacional argumento

El Expreso del Amor

The Transcontinental Limited.

Un drama de amor y de emociones con todas sus alternativas; el más violento choque de trenes que jamás ha sido presentado en la pantalla y por último, una prolongada sesión de Charleston para todo el que quiera aprender a bailarlo.

Magnífica caracterización de

JOHNNIE WALKER,
EUGENIA GILBERT,
ALEC B. FRANCIS y
EDITH YORKE.

1.30 y 7.00 p. m.
La Espía de Ojos Negros
Episodio No. 2.

3.00 y 8.30 p. m.
DE SANGRE ROJA
por George Walsh.

CINE GRIS

A las cinco y a las nueve, jornada final, en 18 actos de la gran producción francesa titulada Barrabás. Una de las más interesantes películas que se han exhibido en Cuba.

A las 8 y cuarto Cupones de Divorcio, por Corinne Griffith.

Mañana matinee Perdóneme La Apariencia Engaña, por Big Boy Williams, Los Barberos Infantiles, por los Niños Peligrosos y A Buen Caballo, Buen Jinete, por Dick Hatton. A las 5 y cuarto Una Noche de Terror, por Rin Tin Tin.

A las 9 y cuarto Niñas Modernas, por Alice Joyce. Lunes 19 Una Mujer Peligrosa, producción de lujo, interpretada por las estrellas Margarita de la Motte, Irene Rich, Harry Myers y Charles Post.

Martes 20 Una Niña Ultimo Grito, por Patsy Ruth Miller y Clive Brook.

Miércoles 21 El Perfecto Payaso, por Patsy Semon.

Jueves 22 Una Niña Ultimo Grito, por Patsy Ruth Miller.

Viernes 23 Tres Semanas, copia nueva, por Aileen Pringle, Conrad Nagel, Stuart Holmes y Mitchell Lewis.

1594. 1-d. 17.

ACIDURINA

Antirreumático, analgésico, antiséptico urinario y de las vías biliares y eliminador del ácido úrico

FORMULA:

Salicilato de Sosa (Natural)	0.75
Hexametilenamina	0.25
Benzoato de Litina	0.25

Jarabe de naranjas dulces cantidad suficiente para una cucharada.

Usamos el Salicilato de Sosa natural porque está obtenido con el Acido Salicílico de procedencia vegetal.

Soportable por el estómago y sin que cause los trastornos del Salicilato de Sosa corriente.

Esta medicación está indicada en el tratamiento de los reumatismos articular, agudo y crónico. En la diatesis úrica (Arenillas, gotas, etc., etc.) En las infecciones biliares, colecistitis y neuralgias (cólicos, etc., etc.)

La Acidurina es un buen antiséptico de las vías urinarias, biliares y elimina el ácido úrico formando uratos solubles.

DOSIS: De 1 a 3 cucharadas diarias, salvo indicación facultativa.

DE VENTA EN TODAS LAS BUENAS FARMACIAS DE LA ISLA

Hoy sábado y mañana domingo estreno en Cuba en los cines

NEPTUNO Y OLIMPIC

la soberbia producción que presentan BLANCO Y MARTINEZ, titulada:

UNA MUJER ATREVIDA

Una obra realista, audaz, interesante, en la cual las condiciones femeninas evidencian su poder avasallador.

Es la lucha titánica del amor que no reconoce fronteras ni límites contra las acechanzas del interés y el egoismo.

Belleza femenina, intriga, drama, triunfo del amor.
He ahí en síntesis lo que se puede ver en

UNA MUJER ATREVIDA

en la que luce su arte y su hermosura la preciosa estrella del cinema

PATSY RUTH MILLER

Esta película será estrenada en las tandas elegantes de los cines

NEPTUNO Y OLIMPIC

El interés de la novela, la originalidad de la trama, genuinamente progresista, llena del espíritu de la época en que la mujer está llamada a triunfar por sus iniciativas, hacen de esta preciosa "film" una joya insuperable y deliciosa.

Si usted quiere ver cómo son las mujeres de hoy, vaya al estreno de

UNA MUJER ATREVIDA

El éxito de BARRABAS no tiene igual; todos los cines de la Habana la empiezan a exhibir desde hoy. Si desea saber cuál, llame al A-9282.

M.E.C.D. 2016

Hoy - FAUSTO - Hoy

5¼ ESTRENO EN CUBA 9¾

La Caribbean Film Co. anuncia la producción Paramount:

THE PRIZE

EL GOLPE DE MUERTE

(THE SOCK PUNCH)

Por el gran actor

RICHARD DIX

Con el concurso de

FRANCIS HOWARD

THE START

Una hermosa y sensacional producción dramática que hará sentir a usted las más diversas sensaciones.

Repertorio CARIBBEAN FILM CO.—Consulado 112.

6899 1d 17

CINE LARA

LA MUCHACHA PELIGROSA

La Cuban Medal Film Company presenta la producción Super Especial interpretada por Prescilla Dean John Bowers y Clarence Borton titulada La Muchacha PePligrosa, además del episodio 8 de la gran serie El Rayo Escarlata (El Cable Salvador) se exhibirá la producción titulada Parásitos Sociales.

Mañana Amor Filial y Esclava de su Juventud.

Lunes 19 La Cama de Oro por Rod la Rocque, Vera Reynolds y Lilian Rich.

Martes 20 El Libertino por Reginald Denny.

Miércoles 21 Vida Deportiva por eBrt Lyell.

Jueves 22 Bajos Fondos de Azur por Norma Kerry.

Viernes 23 Hermanos Mayores por Tom Moore y Edith Roberts.

Sábado 24 Hecha para el Amor por Leatrice Joy y Edmund Burns.

Domingo 25 La Cama de Oro por Rod la Rocque y Vera Reynolds.

1-d. 17.

CINE LIRA

Tres grandes estrenos.

Matinee que empieza a las 2 y media.

Programa una revista, estreno de la gran producción Sangre Roja, por George Walsh.

Estreno de Naranjas Silvestres, con Frank Mays y Virginia Valli y estreno de la gran producción Una Mujer Peligrosa por Irene Rich Margarita la Motte y Charles PPost.

Tanda de 5 y media Una Mujer Peligrosa.

A las 8 y media función corrida con e mismo programa de a matinee.

Mañana La Novia de a Tempestad y El Fantasma de la Velocidad.

1595. 1-d. 17.

TEATRO VERDUN

ZUZETE QUIERE DEJARME POR MARIE PREVOST

Matinee a las dos.

Revista y comedia Zuzete Quiere Dejarme El Pecado Imperdonable por Edith Roberts y Una Mujer Pelgrosa por Irene Rich y en tanda de cinco y cuarto estreno Zuzete Quiere Dejarme y por la noche el mismo programa.

Mañana matinee a las dos revista y comedia La Posada Sangrietan, La Tía de Crlos, por Syd Chaplin y La Isla de la Conquista por Norma Talmadge y en tanda de cinco y cuarto La Posada Sangrienta y por la noche el mismo programa.

Lunes 19 estreno en tandas de cinco y cuarto y en diez p. m. Ruta Gloriosa.

Martes 20 en tandas de cinco y cuarto y e ndiez p. m. reestreno en Cuba El Americano por Douglas Fairbanks.

1589. 1-d. 17.

IMPERIO

Hoy sábado 17 de julio.

Gran matinee de 1 a 6 y por la noche de 7 y media a 11.

Divertidas cintas cómicas.

Frank Mayo y Virginia Valle en la interesantísima obra Naranjas Silvestres.

Alce Lake y Kenneth Harlan en el drama social Casada y Virgen.

Georges Walsh en el drama Sangre Roja.

1583. 1-d. 17.

PURO=SUPER=AGRADABLE.

10cts BICARBONATO LEGITIMO

SARRÁ BUENAS FARMACIAS

Victrolas Ortófonicas

DESDE $110.00 A $1.200.00

COMPRE HOY CUALQUIER MODELO

A PLAZOS Y SIN FIADOR

Y tendrá Vd. el Instrumento más perfecto del mundo

B. Barrié

O'Reilly 57, casi esq. a Aguacate

Telf. A-3262. - Habana

ESPECTACULOS

TEATROS

NACIONAL.—Tarde y noche: una revista; Tupé Sobrado al garete; Sospecha injusta.

PRINCIPAL DE LA COMEDIA.—9: El talento de mi mujer.

PAYRET.—9: Feminas Cuba y Mexico.

MARTI.—No hay función.

ALHAMBRA.—8: La Marimacho.—9 1|4: La rendición de Abd el Krim.—10 1|2: Enseñanza Modelo.

ACTUALIDADES.—8: Rescate sensacional; números de variedades.—10: Rescate sensacional; números de variedades.

MARAVILLAS. (Cerro). — 8: una revista; La hija de Neptuno; Don Q. el Hijo del Zorro; números de variedades.

CINEMATOGRAFOS

CAMPOAMOR.—1; 3; 5; 7 y 9 1|2: El Vanidoso.

FAUSTO.—5 1|4 y 9 1|2: El golpe de muerte.—8: una comedia en dos actos.—8 1|2: La danza del amor.

LIRA.—2 1|2: una revista; una comedia; Sangre Roja; Naranjas silvestres; Una mujer peligrosa.—5 1|2: Una mujer peligrosa.—8 1|2: El mismo programa de a matinee.

IMPERIO.—1: cintas cómicas; Naranjas silvestres; Casada y virgen; Sangre Roja.—7 1|2: El mismo programa de la matinee.

LARA.—1, 4 y 9 1|2: Parásitos sociales.—3, 5 y 8 1|2: La muchacha peligrosa.

NEPTUNO.—3, 5 1|4 y 9 1|2: Una mujer atrevida.—8 1|2: La Isla de la Conquista.

VERDUN.—2 1|2: una revista; una comedia; El pecado imperdonable; Una mujer peligrosa; Suzette quiere dejarme.—5 1|2: El mismo programa de la matinee.

RIALTO.—5 1|4 y 9 1|2: El expreso del amor.—1 1|2 y 7: episodio primero de La espía de los ojos negros.—3 y 8 1|2: De sangre roja.

GRIS.—8 1|4: Cupones de divorcio.—5 y 9: Barrabás.

MENDEZ.—5 1|2 y 9 1|2: una cinta cómica; Una niña último grito.—8 1|2: una cinta cómica; Los peligros de la mujer.

OLIMPIC. — 3: La nieta fingida; Suerte y arena.—7 1|2: Suerte y arena.—8 1|2: La nieta fingida; Mujeres atrevidas.

TRIANON.—8: Un tonto y su dinero.—5 1|4 y 9 1|2: La Bestia del Mar.

WILSON.—5 1|4 y 9 1|2: Una mujer peligrosa.—3 1|2 y 8: El Colegial; La Señorita Broadway.

INGLATERRA.—2: El Fantasma de la Velocidad; De sangre roja.—5 1|4 y 9 1|2: El Fantasma de la Velocidad.—8 1|2: De sangre roja.

RIVOLI. (La Sierra, Marianao).—5 1|4: Fiesta del Colegio Hogar y Patria.—8: La cátodra del deber; Alrededor del mundo.—9 1|2: La cama de oro.

ESTACION TERMINAL

EL GOBERNADOR DE LA HABANA, EL SENADOR BARRERAS Y OTROS POLITICOS, SALIERON PARA AGUACATE

El controller General de los F. C. Consolidados llegó ayer. — La Banda de Música de la Marina Nacional fué a Cienfuegos. La Sociedad de "El Pilar" a Calabazar.—Regresó Ernesto Lecuona.—Tropas de regreso

A LAS REGATAS DE CIENFUEGOS

EL CLUB NAUTICO DE VARADERO

De Cárdenas para Cienfuegos por uno de los trenes salió el coche de primera número 68, llevando a los miembros del Club Náutico de Varadero.

EL GOBERNADOR DE LA HABANA

Para asistir a la inauguración de la sociedad "El Liceo" en Aguacate, salieron los señores Antonio Ruiz, popular y querido Gobernador de la Provincia de la Habana, que por los méritos contraídos por el partido liberal ha sido llevado al ticket de dicho partido como candidato al cargo que actualmente desempeña y por un nuevo período; Alberto Barreras, Comandante del Ejército Libertador y Senador de la República; Miguel Ruiz de Alijo; el popular "Cachano"; el aspirante a Representante a la Cámara Saturnino Escoto Carrión; el Consejero de esta Provincia Severiano Pulido, que es Presidente de la Sociedad que inaugura su edificio social.

EL CONTROLLER GENERAL DE LOS CONSOLIDADOS

Ayer llegó en el coche-salón Caonao, agregado al tren "Expreso Limitado", el señor Steward, Controller General de los F. C. Consolidados.

EL MARQUES DE SAN MIGUEL DE AGUAYOS

Hoy llegará en el coche-salón 13, del F. C. de Tunas, agregado al tren Expreso Limitado, el señor Eduardo Diez de Uzurrun, Marqués de S. Miguel de Aguayos, acompañado de familiares.

MR. BECKER Y OTROS

Anoche en el coche-salón "Virginia" agregado al tren "Expreso Limitado" salió para Camagüey el señor Becker, acompañado de varios ferrocarrileros.

EL PREFECTO DEL COLEGIO DE BELEN

Acompañado de otros sacerdotes, fué a Cienfuegos el señor Prefecto del Colegio de Belén.

TREN DE CIENFUEGOS

Genaro Lavín, el popular conductor de los F. C. Unidos, y el maquinista Joaquín Valladares, trajeron ayer este tren a su hora; por él vinieron de: Bolondrón: Isaac Somoza; Cienfuegos: el hermano Tirso Gil (marista); Serafín Núñez, Manuel Cuesta y señora, Isaac José Acosta, Otto Gribean, Ramón González, señora Antonia Suárez, Francisco Díaz, Pedro Pestani, Daniel Gómez, Antonio Ramos, Alfonso Minon.

TREN EXPRESO LIMITADO

Llegaron por este tren, de Jaroñú: Guillermo Suárez; Santiago de Cuba: doctor Eduardo Figueroa; Holguín: señora Josefa Luisa Torralbas de Angulo, Sara Godoy de Stinger; Cunagua: el Coronel Carlos Mendieta, el doctor Crespo; Ciego de Avila: Sara Silva de Alvarez; Sancti Spíritus: el Senador Martínez Moles, el Representante Pastor del Río; Camagüey: Juan Campos, Alvaro Rodríguez Zayas Bazán, Administrador de la Zona Fiscal de aquel lugar, Alfonso López; Florida: Sergio Santiago; también de Santiago de Cuba: el doctor Rovira y señora, la señorita Enma de la Torre.

LA BANDA DE LA MARINA NACIONAL

Con su director el maestro Romeu, fué ayer a Cienfuegos la Banda de la Marina Nacional.

TREN A CAIBARIEN

Por este tren fueron a Santa Clara: La señora Herminia Rodríguez de Roque, Manuel Fernández Ocejo, su hija Luisa; Cienfuegos: César Velasco, Angela de la Peña, la señorita Dolores Martínez; Cárdenas: Antonio Valdés Acosta; Colón: Ramón García; Varadero: la familia del señor Secretario de Comunicaciones; Remedios: Ramón Isoba; Perico: Felipe Sotolongo; Aguica: Jesús de Armas; Arriete: Eduardo Allen y señora; Sagua: Ignacia Rodríguez de Varela.

VIAJEROS QUE LLEGARON

Por distintos trenes llegaron: de Ciego de Avila: Crescencio Miranda, doctor Rogelio Morgado; Camagüey, Ulises Armenteros; Pinar del Río: Saturnino Parejo, Luisa Salina de Pérez; Paso Real: Luis Miranda.

LA HIJA DE UN FERROCARRILERO

Para el señor José Bravo y Piñería ha sido pedida en matrimonio la Srta. Matilde Sánchez Triay, hija de nuestro amigo el ferrocarrilero Gerardo Sánchez.

TREN A SANTIAGO DE CUBA

Por este tren fueron, a Cárdenas: el señor R. L. Wharton, Director del Colegio Progresista; Ignacio Sosa, Adriano Alonso, el doctor y Representante a la Cámara Santiago Verdeja, Santos Villa, su señora e hijos, don José Manuel Amador, Fe Quirch, Manuel García; Punta de San Juan (Central Punta Alegre): M. Fernández y señora; Camagüey: el Representante Manuel Tomé, el doctor Justo Lamar, candidato a Gobernador de aquella provincia por los conservadores; la señora Sara Montejo de Olazábal; Teté de Olazábal, Julia de Montejo, viuda de Varona; Santiago de Cuba: el Representante Luis Estrada, Francisco Berenguer, Juan Sabari, Fernando Gómez; Jovellanos: Eugenio Pellar y familia; San Pedro de Mayabón: el Coronel del E. L. Federico Bacallao; Calimete: Juan García y familia; Matanzas: Silvio Silveno (Jr), H. Jones, Eloy Fernández, Máximo Gómez, César Noriega, el Jefe de la Estación del F. C. de aquel lugar Ramón Espinosa y señora; Hermelinda Martínez; S. Miguel de los Baños: Manuel López y señora, Celestino González; Jaruco: Paulino Gómez; Varadero: Lidia Andino, Enrique Antigas; Manzanillo: el Jefe de Sanidad de aquella localidad doctor Juan B. Pons; Josefa Somonte, Luis Grau; La Habel: Angela Alvarez de García, Juan García; Jovellanos: Rita Fundora; Ciego de Avila: Diego Xiques.

EL ADMINISTRADOR DEL CENTRAL "OCCIDENTE"

El Ingeniero Oscar Primelles, Administrador del Central Occidente, regresó a dicha finca azucarera.

LA SOCIEDAD "EL PILAR" A CALABAZAR

Mañana domingo, a la 1 y media p. m., saldrá un tren especial, que transportará, a los socios de la decana institución "El Pilar", a Calabazar a fin de celebrar en este punto una tarde bailable.

Regresarán por la noche. Unos 500 viajeros ocuparán dicho tren.

ERNESTO LECUONA

De Cienfuegos y Santa Clara regresó el concertista maestro Lecuona, a quien acompañaban las señoritas Tomasita Núñez, Zoila O'Sier; Luisa Frank; Josefina Padilla, Agustina Lecuona, Rosa Frank de Devesa y Miguel Núñez.

DE LA INAUGURACION DE "EL LICEO" DE AGUACATE

El Gobernador de la Habana, señor Antonio Ruiz, el Senador Alberto Barreras, el candidato a Representante por el Partido Liberal, Generoso Campos Marquetti y demás personas que acompañaron al Gobernador al pueblo de Aguacate para asistir a la inauguración de "El Liceo" a la que con tanto interés contribuyó el señor Barreras, regresaron ayer tarde.

TRENES A GUANE Y PINAR DEL RIO

Ayer fueron por estos trenes a Pinar del Río: Luis Alberto Rubio, Justo Luis del Pozo, Dr. Carlos Callava (Jr.) su hermano Armando, Manuel Taboada, Arturo del Campo; San Cristóbal: F. E. Couvillones, Candelaria: Rafael eRinieri; S. Juan y Martínez: Luis Guerra e hijo Roberto; Paso Real: Ignacio Montalvo y su hijo Eduardo; San Diego de os Baños: Vicente Soer, señora Julia González de Roca; Taco Taco: Ramón Larrea; José María León; Alquízar: el consejero Pedro Urra; Puerto Esperanza: Gabriel Vidal; Guane: el Dr. Pedro Pérez Abreu; Artemisa: Felipe Puente, Santiago López: Güira de Melena: Juan Iglesias.

TREN DE SANTIAGO DE CUBA

Traído por el maquinista Abraham Marrero y el conductor Francisco Marcos, llegó este tren a su hora y por él vinieron: de Santa Clara: J. A. Cornide y familia, señora Lucía Padilla de Sordo; María Josefa Portilla; Santos Faria, Elena Rodríguez; de Jobabo: Antonio Flores y familia; de Colón: Dr. Rogelio Trujillo; José Borges; de Santiago de Cuba: Luis Rovirosa y familia; Andrea y Hortensia García; las enfermeras Caridad Vidal, Rosa Hinojosa y eLonor Durán; de Sagua: Marcos Faguada; de Ciego de Avila: Inocencio Ramos; de Cienfuegos: Eduardo Rivero; Jaime Fernández y familia, de Martí: Federico Fernández; de Cárdenas: Felicitos Rodríguez, Alfredo Rodríguez, Gustavo La Rosa; de Varadero: señora viuda de Gonzáelz y familia; de San Miguel de los Baños: doctor Raúl Pereda, de Matanzas: señora Laudelina Menéndez, viuda de Maribona; señorita Rodríguez Maribona; Rosendo Socarrás, Dr. Luis A. Betancourt, de Trinidad: señora Rosa Bosch, Dr. Félix J. Lezama, Bayamo señorita Rosario Lavernia.

TROPAS DE REGRESO

Ayer tarde a las órdenes del Sargento Elby Díaz, regresaron de Isla de Pinos, tropas de infantería que han sido relevadas en la custodia de presidiarios que construyen el Presidio Modelo. En varios camiones del Ejército fueron trasladados a Columbia.

A LAS REGATAS A CIENFUEGOS

En noches anteriores salieron para Cienfuegos numerosos viajeros para asistir a las regatas que allí se celebran mañana; pero anoche el número de familias y de simpatizadores de los distintos clubs fué muy notable.

UN ENFERMO

El señor Enrique Prada, familiar del jefe de administración del Ejército, Brigadier Eduardo Lores, fué trasladado anoche por el tren Expreso Limitado, a Banes, por su señora Adolfina Lores de Prada, sus hijos, el Dr. Enrique Prada y Leovigildo Prada. Asistiendo a dicho enfermo durante su viaje, va el Sargento Sanitario Isaac Hernández.

JEFES DE CENTROS TELEGRAFICOS

Anoche regresaron a los Centros telegráficos de Camagüey, Santiago de Cuba y Bayamo, los jefes de los mismos señores Armando Cortina, Rufino Rodríguez y José Gracia.

EL DR. ESTEBAN MULKAY

El Notario y Abogado establecido en Remedios, Dr. Esteban Mulkay, luego de atender en ésta asuntos profesionales fué anoche a Matanzas, por mandato de un cliente.

EL JEFE DE TRAFICO DE "THE FORD MOTOR COMPANY"

Anoche fué a Nuevitas, el señor C. M. Morphy, Jefe de Tráfico de The Ford Motor Co.

TREN EXPRESO LIMITADO

Por este tren fueron anoche a Ciego de Avila: Eduardo Foya, Eduardo Ramírez, (Jr.) el Dr. Vicente Amer (agricultor muy conocido); José María y Arturo Hidalgo, Saturnino y Esteban Figueredo: a Matanzas: el Dr. Fernando Cancio, Administrador del City Bank de aquella ciudad, acompañado de su sobrinita Carmita Reyes; el Dr. Pérez Primo y familiares, el Presidente de la Delegación No. 2 de la Hermandad Ferroviaria, Antonio González; Mary Fernández; Raúl Valdés y señora; a Puerto Padre: Dr. Julio Vilelgas; la señorita Pastora Pereda; a Camagüey: Eustasio Goicochea; Cándido Galdo; a Palma Soriano: Felipe Puente: a Santa Clara: Manolo Muñiz; a Gibara: Enrique Rey, a Santiago de Cuba: Emilio Juan; señora Blanca de Aparicio; a Céspedes: Charles Segrera; al Central Boston: A. L. Brocon; Antilla: José López; a Sancti Spíritus: Virgilio Morales; Ildefonso Mila de la Policía Judicial, Elías Jacobo y su hija América.

¡Viva la Alegría! ¡Se Acabó la Tristeza!

LARRY SEMON

El cómico asombroso. El brujo de la carcajada, que le hará reir en su gran comedia

El Perfecto Payaso

La maravillosa cinta de las más regocijantes situaciones cómicas.

ESTRENO LUNES 19, MARTES 20, ESTRENO

RIALTO

Programa Select: Programa que hay que ver.

6878 2d 16

MOVIMIENTO DE ENFERMOS

HOSPITAL "GENERAL CALIXTO GARCIA"

LISTA DE INGRESOS

Julio 16 de 1926.

Dr. José Alfonso, Médico de Guardia.

Pío Dubrock, Alumno de Guardia. José Cueto, 44 años, mestizo, de Batabanó; Emelina Jorge, 36 años, blanco, de Siria; Juan Carballo, 63 años, blanco, de Canarias: Dionisio Suriz, 44 años, blanco, de Batabanó; Valeriano Cabrera, 67 años, blanco, de Pinar del Río; Marcelino Amaro, 38 años, negro, de Pinar del Río; Edelmira Carrillo, 24 años, blanco, de Remedios; Mercedes Díaz, 32 apos blanca, de Remedios; Francisco Sardiñas, 31 años, blanco, de Jaguey Grande; Rosa Pedroso, 20 años, mestizo, de Cuba; Remigia Tamargo, 29 años, blanco, de España; Nicolás Montesino, 26 años, blanco, de Pinar del Río; Ramón Orosa, 49 años, blanco, de España; Gumersinda Vázquez, 32 años, blanca, de España; Idelfonso Cuesta, 44 años, negro, de Cabañas; Dámaso Pérez, 16 años, blanco, de Ceiba del Agua; Balbino López, 16 años, blanco, de España; Angélica Hubayo, 19 años, blanca, de Pedro Betancourt; Eulalia Acosta, 22 años, blanca, de Calimete; Adelfa Martínez, 8 meses, blanca, de Amarillas; Gladys Mody, 23 años, mestiza, de Jamaica; Cándida Mederos, 17 años, blanca, de la Habana; Heliodoro Martínez, 21 años, negra, de Pinar del Río; Francisco Collazo, 34 años, mestizo, de Artemisa; Alipio Martínez, 38 años, mestizo, de C. de Avila; José Redondo, 34 años, blanco, de P. del Río; María Sotolongo, 42 años, blanra, de Remedios; Miguel García, 72 años, blanco, de España; Eugenia Laurent, 25 años, mestiza, de Artemisa; Rafael Pérez, 31 años, blanco, de los Estados Unidos; Angela Pérez, 14 años, blanca, de P. Padre; Serafina Pérez, 32 años, blanca, de Puerto Padre; Carlota Freiro, 59 años, blanca, de Cárdenas; Aurelio Arias, 18 años, blanco, de España; Alfonso Fernández, 33 años, blanco, de la Habana; Jos; Garral, 40 años, blanco, de S. Spíritus; Ramiro Sánchez, 11 años, blanco, de Jibacoa; Ana María García, 18 años, mestiza, de la Habana; Francisco Grcía, 39 años blnco, de la Hbana.

Médico de Imginaria, Dr. Joaneau.

Enfermos comunes	799
Idem tuberculosos	144
Idem veteranos	46
	989

LISTA DE SALIDAS

Emelina Hernández, 29 años, negra, de San Diego de los Baños; Ramón Cachavanda, 33 años, blanco, de España; Jdan José Expósito, 58 años, blanco, de España; Juana Guerra, 32 años, mestiza, de Pedro Betancourt; Emilio Martínez, 22 años, negro, de Cuba; Remigia Tamargo, 29 años, blanco, de España; Severina Baños, 22 años, blanca, de San Antonio de las Vegas; Augusto Díaz, 60 años, blanco, de Consolación del Sur; Edelmira Carrillo, 24 años, blanca, de Remedios; Nicolás Montesino, 26 años, blanco, de Pinar del Río; Ramón Díaz, 60 años, blanco, de Morón; Rosa Pedroso, 20 años, negra, de Colón; Pedro Méndez, 23 años, blanco, de Canarias; Gerardo Fernández, 14 años, blanco, de Guatao; Concepción Ostolaza, 30 años, blanca, de la Habana; Elisa Juliñones, 35 años, blanca, de Cifuentes; Guillermina Zulueta, 29 años, negra, de Carlos Rojas; Laura del Riesgo, 51 años, blanca, de la Habana; Amalia Pérez, 15 años, blanca, de la Habana; Caridad Torres, 38 años, blanca, de la Habana; Julins Vaszonyi, 40 años, blanco, de Hungría; Adriano Valdeal, 25 años, mestizo, de la Habana; Laureano Palacio, 22 años, mestizo, de La Esperanza; Antonio M. Rodríguez, 34 años, blanco, de España; Félix Tolosa, 44 años, blanco, de España; Horacio O'Reilly, 19 años, mestizo, de Guira Melena; Félix Díaz, 44 años, blanco, de San José de los Ramos; José Cobie Cobie, blanco, de España; Miguel Madrigal, 56 años, blanco, de Sancti Spíritus; Antonio Díaz García, 70 años, blanco, de Italia; Arturo Nodal Nodal, blanco; Simón Millán, 53 años, negro, de Cuba; Jesús Pérez, 22 años, blanco, de España; Maximino Insúa, 25 años, blanco, de España; Claudio Bobino, 22 años, blanco, de España; José Corral, 40 años, blanco, de Sancti Spíritus; Juan Negrín, 60 años, negro, de San José de las Lajas; Angélica Dominguez, 20 años, blanca, de San José de las Lajas; María Rodenas, 17 años, blanca, de Pinar del Río; Consuelo Suárez, 23 años, blanca, de España; Benardino Lastra, 12 años, blanca, de San Antonio de los Baños; Manuel Fernández, 32 años, blanco, de España; Josefa Hernández, 37 años, negra, de Cárdenas; José Pétena, 38 años, blanco, de España; Pedro Suárez, 19 días, blanco, de Cuba; María Cristina Herrera, 2 años, mestiza, de la Habana; Vicente Cortina, 30 años, blanco, de España; Rafael Bobadilla, 63 años, blanco, de Cárdenas; Dionisio Sime, 31 años, negro, de Cárdenas; Saturnina Calderín, 15 años, mestiza, de Guanajay; Emilia Fruey, 26 años, blanca, de España; Fermina Martínez, 59 años, mestiza, de Santo Domingo; Patricio Cárdenas, 58 años, negro, de Pedro Betancourt.

FALLECIDOS

Luis Montalvo, 20 días, mestizo, de Santa María del Rosario; María R. Abreu, 27 años, negro, de Remedios; Félix Pérez García, 35 años, blanco, de Canarias; José Calzadilla, 44 años, blanco, de la Habana; Carlos Ande, 60 años, blanco, de la Habana.

DEFUNCIONES OCURRIDAS AYER EN LA HABANA

Relación de certificados de defunciones registrados ayer en el Negociado de Demografía de la Secretaría de Sanidad, durante el día de ayer.

Josefa París, blanca, 76 años, 21 y 12, Vedado; anemia perniciosa. Tomasa Ramos, blanca, 80 años, Buenos Aires 17; reumatismo pliarterial., Angel Alvarez, blanco, 45 años, La Covadonga; neoplasia maligna del cuello. José Calzadilla, blanco, 44 años, Hispital Caixto García; tubercuosis pulmonar. Félix Pérez, blanco, 35 años, Hospital Calixto García; sarcoma del cuello. Luis Montálvo, mestizo, 43 días, Hospital Calixto García; gastroenteritis. Carlos Ande, blanco, 60 años, Hospital Calixto García; enteritis crónica. Estela García, negra, 8 meses, Cerro 517, gastro-colitis. Encarnación Saun, blanca, 3 meses, Marianao, s|n; gastro enteritis. Hilda Alvarez, blanca, 10 meses, Arango 145; toxinfección intestinal. Angela Chambumbean, blanca, 7 meses Velarde 30; gastro enteritis pirétrica. María Regla Abreu, negra, 27 años; Hospital C. García; anexitis simple. Matilde Alonso, blanca, 23 años, Alambique 26; tuberculosis pulmonar. Victoria Rodríguez, blanca, 40 años, Hospital Municipal; piosalfingitis; Antonio Núñez, blanca, 42 años, Enamorados 8; suicidio por arma de fuego. Manuel Herrera, negro, 39 años, Hospital Las Animas; paludismo. Rafael Lago, negro, 55 años, Hospital Las Animas; tifoidea. Julia Marina Ledesma, blanca, 6 meses, Parque 20; gastro-tereritis. Serafina Valdés, blanca, 61 años; Virtudes 58; arterio esclerosis. Juana Fernández, negra, 38 años, Hospital Las Animas; fiebre tifoidea. Adela Lebredo, blanca, 47 años, Hospital Municipal; colecistitis. Rosa Beltrán, blanca, 62 años, Jesús del Monte 577; cancer del peritoneo. Pastor Valdés, blanco, 13 años, Hospital C. García; apendicitis. Gregorio Casañas, blanco, 64 años, Marqués González 32; bronquitis crónica. Felipe Pita, blanco, 54 años, San José 127. Bronquitis crónica. Jorge Candelario Sadiñas, blanco, 3 meses, Infanzón número 73; enteritis. Prudencio Sánchez, mestizo, 52 años, Marqués González 19; insuficiencia mitral.

"BROADWAY EN ACCION"

Con una Fenomenal Liquidación de ZAPATOS, TRAJES y EQUIPAJES

Botas de montar a Caballo $16.

TRAJES SHANTUG	$ 6.00
DRIL IMPERIAL HILO	„ 6.50
DRIL BLANCO	„ 13.00
TRAJES DE GRANADINA	„ 4.50

Estas Telas son importadas Inglesas, Confección en el país.

Rusia Clara, ... $3.75

10,000 PARES ZAPATOS DE BASKET abiertos a $1.35

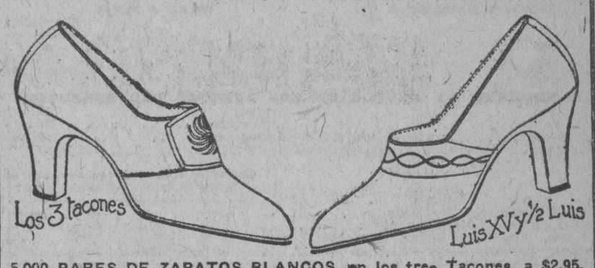

5.000 PARES DE ZAPATOS BLANCOS, en los tres Tacones, a $2.95, y le obsequiamos con un Pomo de Líquido para Limpiarlos, éstos son nuevos de este año.

BOTAS DE GOMA, en clase de primera $6.50

Negras y de Color, . . . $3.50

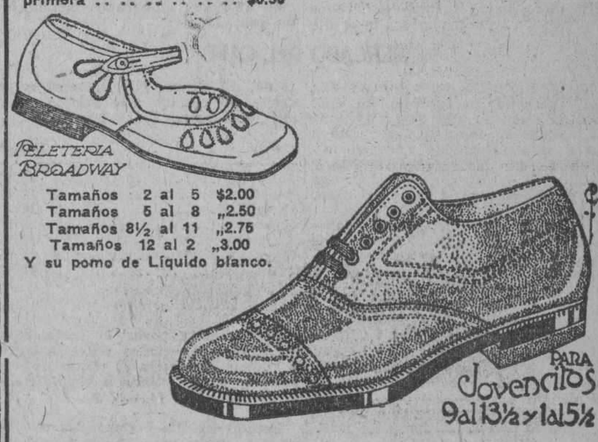

Tamaños	2 al 5	$2.00
Tamaños	5 al 8	„2.50
Tamaños	8½ al 11	„2.75
Tamaños	12 al 2	„3.00

Y su pomo de Líquido blanco.

CALZADO DE JOVENES Rusia Clara y Obscura También tamaños del 1 al 6 $3.00. Trajes para Jóvenes $3.75.

MALETINES DESDE	$2.00
MALETAS desde	„1.50
CARTERAS DE CUERO	0.25

BAULES ESCAPARATE, CAMAROTE y de BODEGA

BROADWAY

PELETERIA (La Mayor del Mundo)

BELASCOAIN, ZANJA Y SAN JOSE

Teléfono M-5874. English Spoken.

M.E.C.D. 2016

MERCADO DE NEW YORK

POR NUESTRO HILO DIRECTO A. P.

MERCADO DE BONOS

NUEVA YORK, julio 16 (A. P.)—Hubo gran actividad hoy en el mercado de bonos, pero las cotizaciones no lograron abrirse mucho paso. Varias emisiones ferroviarias, industriales y extranjeras, gozaron de demanda, pero sus ganancias de 1 a 4 puntos fueron contrarrestadas por un número igual de bajas, desde 1 a casi 5 puntos.

El interés de la división extranjera estuvo dividido entre la fuerza de las emisiones alemanas y otras continentales y la debilidad de los bonos mexicanos. Las obligaciones del gobierno alemán del 7 por 100 se vendieron a una fracción de su record alto. Los bonos mexicanos estuvieron sujetos a presión de venta, cediendo de 1 a 3 puntos los del gobierno del 4 y 5 por 100 y los de los Ferrocarriles nacionales del 4 por ciento.

Las obligaciones ferroviarias con posibilidades especulativas no carecieron de demanda, habiendo la mejor demostración Ohio convertibles del 5, que ganó cerca de 4 puntos.

MERCADO DE ACCIONES

NUEVA YORK, julio 16 (A. P.)—Respondiendo al avance de las acciones industriales de alta cotización, la Bolsa cerró hoy con un brote de fuerza después de haber estado sometida a la presión de venta durante las primeras horas de sesión.

Los alcistas realizaron sus maniobras sobre una lista seleccionada de valores y los bajistas que habían vendido acciones en espera de que el Banco de Reserva de Nueva York elevase ayer el tipo del redescuento, acudieron a cubrirse.

Las revistas mercantiles de la semana anuncian mejoría en los negocios.

General Motors volvió a ser la característica individual del mercado, avanzando más de 6 puntos a 164 7-8, y United States Steel comunes avanzaron más de 2 puntos a 143 1-4.

Du Pont, que posee gran número de acciones de la General Motors ganó 7 puntos a 271.

El resurgimiento en la actividad de los cobres reflejó la tendencia al alza en los precios del metal no ferroso.

Los préstamos sin plazo fijo se reanudaron al 4 1-4 por 100 y bajaron después al 4, cerrando a esta última cotización. Los préstamos a plazo cerraron ligeramente más firme.

El establecimiento de otro record bajo por los francos franceses a 2.35, con baja de 10 puntos, caracterizó el mercado irregular de cambios. Los francos se repusieron más tarde a 2.40. La demanda de la libra esterlina estuvo ligeramente más firme, a $4.86. Las divisas italiana y belga se sostuvieron firmes, pero el cambio plata de China estuvo pesado.

BOLSA DE AZUCAR

Julio 16 de 1926.	En.	Mzo	Mayo	Jun.	Jul.	Sep.	Dic.
	Lamborn Hutchings & Co.						
Cierre anterior	2.60	2.52	2.70	2.79	2.29	2.37	2.54
Apertura de hoy	2.59	2.62	2.69	2.78	2.29	2.38	2.55
Máximo	2.61	2.63	2.71	2.80	2.29	2.39	2.56
Mínimo	2.59	2.61	2.69	2.78	2.29	2.37	2.54
Cierre de hoy	2.60	2.62	2.71	2.79	2.29	2.37	2.55
Toneladas vendidas	2900	5250	8050	3750	——	10350	13500

PRECIOS DEL REFINO

American	5.70	Atkins	5.60
National	5.70	Mc Cahan	5.70
Arbuckles	5.60	Penna	5.60
Warner	5.70	Henderson	5.70
Federal	5.40	Colonial	5.60
Savannah	5.70	Godchaux	5.60

Total exportado	Toneladas	Total producido	Toneladas
1926	2.474.731	1926	4.876.803
1925	3.093.802	1925	5.008613

Lamborn Hutching & Co.	Toneladas	Guma & Mejer	Toneladas
Arribos	36.457	Arribos	48.276
Exportación	64.373	Exportación	84.418
Existencia	1.276.970	Existencia	1.291.459

MOVIMIENTO DE CRUDOS EN LOS PUERTOS DEL ATLANTICO

Arribos	36.457	Arribos	48.276
Exportación	64.373	Exportación	84.418
Existencia	1.276.970	Existencia	1.291.459

Azúcar en almacenes afianzados en New York 1.426.985 sacos

Cotización de valores azucareros	Abre	Máximo	Mínimo	Cierre
American Sugar Refining	37¾	37¾	37¾	37¾
Cuban Cane, preferidas	24⅛	24⅛	24⅛	24⅛
Cuban American Sugar, comunes	51⅞	51⅞	50⅝	50⅞
Cuba Company				
Porto Rico Sugar	22	23	23	23
American Beet Sugar	8⅞	8⅞	8⅞	8⅞
Cuban Cane comunes	95	95	95	95
Great Western Sugar	—	—	—	—
Punta Alegre Sugar	—	—	—	—
Cuban American Sugar, preferidas	—	—	—	—
Manati Sugar	—	—	—	—

MERCADO DE AZUCAR

NUEVA YORK, julio 16 (A. P.)—Se calcula que durante la semana pasada más de 50.000 toneladas de Cuba y Santo Domingo, la mayor parte de Cuba, han encontrado compradores en el Reino Unido, el continente, el extremo Oriente, la mayor parte para entrega en agosto, a base de 11 chelines 6 peniques. Los negocios en el mercado local durante la semana pasada pasaron de 350.000 sacos de Cuba y azúcares libres de derecho a precios que fluctuaron de 2 13-32 a 2 5-16 cts. costo y flete. Se tenía entendido hoy que una refinería de fuera del puerto compró 2.000 toneladas de Filipinas, entrega la semana próxima, a 4.08 cts., igual a 2 5-16 cts. para Cuba. Los azúcares de Cuba para pronto embarque se sostuvieron firmes a 2 11-32 cts. con compradores 1-32 de cts. más bajo. Al cierre una refinería de fuera del puerto compró más de 30.000 sacos de Cuba, entrega en julio-agosto, a 2 11-32 cts. El precio local avanzó a 4.11 cts.

FUTUROS EN CRUDOS

El mercado de futuros en crudos abrió desde 2 puntos más alto a uno más bajo, con ventas de 45.000 toneladas. El mercado fluctuó un poco en algunas ocasiones, pero respondió rápidamente a las transacciones de los bajistas para cubrirse. El tono más firme que se observa en los círculos azucareros de Wall Street probablemente refleja el hecho de que hubo compradores a los últimos precios pagados, mientras los vendedores pedían una pequeña fracción de alza.

Julio						229
Agosto						231
Septiem.	238	239	237	237	237	
Diciem.	255	256	254	255	255	
Enero	259	261	259	260	260	
Marzo	261	263	261	262	262	
Mayo	269	271	269	271	271	
Jul. (1927)	278	280	278	279	279	

REFINADO

Aunque los intereses comerciales pretendían la baja en los precios del refinado, no se han hecho variaciones y la situación general parece no recomendar ninguna por ahora. Todas las refinerías están en posición de hacer embarques inmediatos de granulado.

MERCADO DEL CAFE

NUEVA YORK, julio 16 (A. P.)—El mercado de futuros en café abrió hoy con un alza de 4 a 11 puntos, debido a compras que pueden haber sido inspiradas por las noticias de que los estados de Río y Minas Geraes se han reunido con Sao Paulo para la defensa del café.

Diciembre se vendió tan alto como a 16.83, pero tropezó con liquidaciones a ese precio, promovidas por la baja del cambio de Río, descendiendo a 16 73, y cerrando a 16.80. El mercado en general cerró desde sin cambio a 4 puntos más alto, con ventas de 30.000 sacos.

Mes	Cierre
Julio	18.53
Septiembre	17.59
Diciembre	16.80
Enero	16.50
Marzo	16.50
Mayo	15.82
Julio 1926	15.53

NOTAS DE WALL STREET

NUEVA YORK, julio 16 (A. P.)—Las utilidades del First Bank Morse and Company del primer semestre de este año, fueron de $3.50 por acción después del pago de los dividendos a las preferidas contra $2.74 en el primer semestre de 1925.

La General Railway Signed ha recibido órdenes de la Southern Railway Company para la instalación de blocks de señales entre Atlanta y Macon, cubriendo 82 millas de vía y desde New Orleans a North Eastern, cubriendo 74 millas.

Bethlehem Steel Corporation tiene una orden para 18.000 toneladas de rales para el ferrocarril Lehigh Valley, entrega en octubre.

INFORMACION GANADERA

La venta en pie.—El mercado cotiza los siguientes precios:

Vacuno de 7 y 1|4 a 7 y 1|2 centavos.

Cerda de 10 a 13 centavos el del país y de 17 a 19 el americano.

Lanar de 8 a 9 centavos.

Matadero de Luyanó.—Las reses beneficiadas en este Matadero se cotizan a los siguientes precios:

Vacuno de 26 a 28 centavos.

Cerda de 48 a 50 centavos.

Reses sacrificadas en este Matadero: Vacuno 103, cerda 40.

Matadero Industrial.—Las reses beneficiadas en este Matadero se cotizan a los siguientes precios:

Vacuno de 26 a 28 centavos.

Cerda de 48 a 50 centavos.

Lanar de 40 a 50 centavos.

Reses sacrificadas en este Matadero: Vacuno 257, cerda 105, lanar 46.

Entradas de ganado.—De Camagüey llegaron 12 carros con ganado vacuno para el consumo consignado a la casa Lykes Bros, 4 carros para Godofredo Perico, 4 carros a la consignación de Belarmino Alvarez, y 3 carros a la orden de JJuan Angulo.

Habana Julio 16 de 1926.

BANCO DEL COMERCIO

Tipos de cambio	Venta M. O.
New York cable	5 |64 P.
New York vista	1 |16 P.
Londres cable	4.86 ¾
Londres vista	4.86 ⅞
Londres 60 días vista	—
París cable	2.38
París vista	2.37
Madrid cable	15.79
Madrid vista	15.78
Suiza pable	19.41
Suiza vista	19.40
Milán (Italia) cable	3.39
Milán (Italia) vista	3.38
Bélgica cable	2.37
Bélgica vista	2.38
Holanda cable	40.26
Holanda vista	40.24
Hong Kong cable	—
Hong Kong vista	—

Habana julio 16 de 1926.

MERCADO DE FLETES

Cotizaciones

	100 libras	
Costa Norte a Filadelfia	13½	14½
Costa Sur a Galveston	13½	13⅞
Costa Norte a N. Orleans	12	13
Costa Norte a New York	13½	14½
Costa Norte a Halifax	—	—
Costa Norte a St. John	—	—
Costa Norte a Savannah	—	—
Costa Norte a Boston	15½	16½
Costa Sur a Filadelfia	15½	16½
Costa Sur a New York	15½	16½
Costa Sur a N. Orleans	13	14
Costa Sur a St. John	—	—
Costa Sur de Halifax	—	—
Costa Sur a Boston	17½	18½
Costa Sur a Galveston	13½	14½

Estas cotizaciones son exclusivamente sobre azúcar.

VALORES DE NEW YORK

BONOS

11.006.000

ACCIONES

1.592.600

CHEQUES

1.079.000.000

BOLSA DE NEW YORK

American Tobacco, B	119.3|4
Amer. Agriculture Chan.	18
Amer. Agriculture, prs.	62.1|2
American Beet Sugar	23
American Can	58.1.2
Atlantic Coast Line	221
Allis Chalmers	89
Anaconda Copper Mining	49.7|8
American Car Foundry	100
American For Pow	21.3|4
Atlantic Gulf and West I.	44.1.2
American International	33.1|2
American Locomotive	103.1|2
Allied Chemical	129.3|4
American Smelting Ref.	136.1|8
American Sugar Ref. Co.	—
Atchison	137.3|4
American Woolen	23
Baldwin Locomotive Work.	116.7|8
Battimore and Ohio	96.1|2
Bethleem Steel	46
Calf. Pet.	33.1|8
Canadian Pacific	164.1|2
Central Leather	—
Central Leather, pref	—
Cerro de Pasco	68
Chandelr Mot.	—
Chesapeake and Ohio Ry	142
Chic. and N. W.	72
C. Rock I and P.	53
Chile Copper	34.1|8
Cast Iron Pipe	232.1|4
Coca Cola	159
Consoladited Gas	101.1.2
Corn Products	44.1|4
Continental Can	81.3|4
Crucible Steel	74.1|2
Cuban Ame. Sugar New	24.1|8
Cuban Cane Sugar, com	8.7|8
Cuban Cane Sugar, pref.	37.3|4
Davidson	37.7|8
Delaware and Hudson	165
Dodge Motors, com	32.7|8
Dodge Motors, pref	89.1|2
Du Pont	261
Erie	35.5|8
Erie First	46
Endicott Johnson Corp	—
Elec. Light Pow	19.1|4
Famous Players	116
Fisk Tire	19.1|8
Fleichnan	50
General Asphalt	69.1|2
General Motors	164.3|4
Goodrich	51
Great Northern	73.1|2
Gulf States Steel	75.1|2
General Electric	352.1|2
Hudson Motor Co.	57.1|4
International Combustion.	54.1|4
Inter. Rapid Eransit	43.7|8
International Paper	—
Internat. Tel. and Tel.	123.1|4
Independente Oil and Gas	23.1|4
Inter. Busines Machipe	50
Jordan Motor	27.1|2
Kansas City Southern	44.3|8
Kelly Springfield Tire	—
Kennecott Coopper	56.1|2
Lehigh Valley	92.1|2
Louisiana Oil	16.3|4
Louisville and Nashville	—
Moon Motor	—
Mongomey Ward	71.1|4
Missouri Pacific Railway	39.3|4
Missouri Pacific, pref	93
Marland Oil	58.1|8
Mack Trucks Inc	123.1|2
May Stores	—
N. Y. Central and H. River	130.3|4
N. Y. N. H. and H.	47.7|8
Northern Paccific	72.7|8
National Biscuit	93.1|2
National Rairy Products	68.5|8
Norfolk and Western Ry.	152.3|4
Pan Ame. Petl. and T. Co.	—
Pan Am. Pt. class B.	70.1|8
Pensylvannia	54.3|8
Pierve Arrow, com	29.1|8
Pierce Arrow, pref	—
Pere Marquete	98.1|2
Puerto Rico Sugar	—
Packard Motors	42
Punta Alegre Sugar	—
Pure Oil	27.1|8
Pullman	178
Postum Cereal Comp., Inc.	101.1|2
Phillips Petroleum Co.	48.1|8
Royal Dutch N. Y.	53
Radio	44.5|8
Reading	96.1|8
Republic Iron and Steel	56
Remington	115.3|4
St. Louis and St. Francisco.	96
St. Louis and Southwestern.	—
Seaboad ar Line, com	34
Seaboad— ar Line, pref	37
Sears Roebuck	53
Sinclajr Oil Corp	21
Southern Pacific	107.1|8
Southern Railway	—
Studebaker Corp	55.5|8
Stdard Oil (of N. J.)	44
Sims Petroleum	17.3|4
Stewart Petroleum	74.7|8
San Paul, com	11
San Paul, pref	—
Standard Gas and Elec.	55
Savage Arms	—
Texas Co.	53.1|2
Texas and Pac	55.1|8
Timken Roller Bear Co.	54.3|4
Transcontinental Oil	4.1|2
Tobacco prod	—
Union Pacific	153.1|4
United Fuit	113.1|4
U. S. Industrial Alcohol.	55.7|8
U. S. Rubber	59.1|4
U. S. Steel	143.1|4
Vanadiun	36.5|8
Wabash, com	46.1|4
Wabash, pref.	76.1|4
Westinhouse	70.1|8
Willys-Over	30.1|2
Idem idem., pref.	—
White Motors	59
Westinhouse Air Brake	130
Woolworth	168

ud—.P—O.5tm—etaoin sh sh s soo

INSPECCION A UN BANCO

El Inspector de Bancos de la Dirección de Comercio, doctor Alemán y Fortún, de acuerdo con las instrucciones recibidas de la superioridad, de constituirse periódicamente en el Banco Hispano Cubano, que se encuentra en liquidación, giró una visita al mismo recientemente, obteniendo copia del último balance y de las actas de la Junta Liquidadora, sin que se observe nada anormal en el desenvolvimiento de sus operaciones, esperándose que en breve plazo podrá disolverse definitivamente el mencionado banco.

MERCADO DE ALGODON

Al cerrar ayer el mercado de New York se cotizó el algodón como sigue:

	Quintal
Julio	17.35
Octubre	17.25
Diciembre	17.25
Enero (1927)	17.26
Marzo (1927)	17.46
Mayo (1927)	17.58

Dr. Manuel Antón
Clinical Assistant del Moorfields Eye Hospital
City Road E. C. 1. Londres.
5725 Alt. 8

MERCADO DE BONOS

BONOS CUBANOS

NUEVA YORK julio 16. (AP)

	Alto	Bajo	Cierre
In Tel and Tel Comp.	123¾	123¼	123½
Cuba 5 1|2 s. 1952	102⅛	102	102
Cuba Ex. 5 s 1904	101¼	101¼	101¼
Cuba Ex. 5 s 1949			100⅝
Cuba Ex. 4½ s 1949			92⅝
C. Railroad 5 s 1952	96½	96	96
Hav. Elec 5 s 1952			96

VALORES AZUCAREROS

NUEVA YORK julio 16. (AP)

	Alto	Bajo	Cierre
American Sugar	Sin cotizar		
C. A. Sugar. Ventas 100	24⅛	24⅛	24⅛
C. Cane Sugar. Ventas 900	8⅞	8⅞	8⅞
C. Cane S. pf. Ventas 200	37¾	37¾	37¾
P. Alegre Sug.	Sin cotizar		

BONOS DE LA LIBERTAD

NUEVA YORK julio 16. (AP)

	Alto	Bajo	Cierre
3 1|2	101.5	100.30	101
1o. 4 s			
2o. 4 1|4			
1o. 4 1|4	102.14	102.9	102.9
2o. 4 1|4	100.27	100.24	100.25
3o. 4 1|4	101.8	101.6	101.6
4o. 4 1|4	102.23	102.20	102.21
U. S. Try 4 s	104.5	104.5	104.5
U. S. T. 4 1|4	108.5	108.5	108.5
U. S. T. 3 3|4	101.22	101.22	101.22

BONOS INTERNACIONALES

NUEVA YORK julio 16. (AP)

	Alto	Bajo	Cierre
Burdeos 6 % 1919	85½	85	85
Lyon 6 por 100 1919	85½	85	85
Marsella 6 % 1919	85	85	85
Alemania 7 % 1949	104⅞	104⅝	104¾
Francia 7 % 1949	91	90½	90½
Holanda, 6 % 1954	104	103⅞	103⅞
Argentina, 6 % 1957	100⅛	99⅞	99⅞
Chile, siete % 1942	101¼	100¾	100¾
Checo Eslovaquia, ocho % 1951	103	102¼	102½

PLATA EN BARRAS

NUEVA YORK julio 16. (AP)

Plata en barras 64⅞

BOLSA DE MADRID

MADRID julio 16. (AP)

Las cotizaciones del día fueron las siguientes:

	Pesetas
Libra esterlina	30.96
Franco	0.15.40

BOLSA DE BARCELONA

BARCELONA julio 16. (AP)

El dollar se cotizó a 6.35.5 pesetas.

BOLSA DE PARIS

PARIS julio 16. (AP)

Los precios se movieron irregularmente hoy en la Bolsa.

	Francos
Renta del 3 por 100	45.05
Cambios sobre Londres	206.40
Empréstito del 5 por 100	45.65
El dollar se cotizó a	42.49

BOLSA DE LONDRES

LONDRES julio 16. (AP)

En esta Bolsa se cotizaron hoy los siguientes valores:

Consolidados por dinero	55⅝
United Havana Railway	77¼
Empréstito Británico del 5 por 100	101
Empréstito Británico del 4 1|2 por 100	95⅝

CAMBIOS

NUEVA YORK julio 16. (AP)

INGLATERRA: Libra esterlina: Par 4.86⅝ por soberano.
Demanda 4.86 7/16
Cable 4.86
Sesenta días 4.82
ESPAÑA: Par 19.3 centavos por peseta.
Demanda 15.78
FRANCIA: Par 19.3 centavos por franco.
Demanda 2.43
Cable 2.44
SUIZA: Par 19.3 centavos por franco.
Demanda 19.37
BELGICA: Par 19.3 centavos por franco.
Demanda 2.38 ½
ITALIA: Par 19.3 centavos por lira.
Demanda 3.39
Cable 3.39 ½
SUECIA: Par 26.8 centavos por corona.
Demanda 26.77
HOLANDA: Par 40.2 centavos por forín.
Demanda 40.14
GRECIA: Par 19.3 centavos por dracma.
Demanda 1.21
NORUEGA: Par 26.8 centavos por corona.
Demanda 21.92
DINAMARCA: Par 26.8 centavos por corona.
Demanda 26.50
CHECOESLOVAQUIA: Par 20.3 centavos por corona.
Demanda 2.96 ¼
YUGOESLAVIA: Par 19.3 centavos por dinar.
Demanda 1.77
RUMANIA: Par 19.3 centavos por lei.
Demanda 0.46 ½
POLONIA: Par 19.3 centavos por zloty.
Demanda 11.00
ALEMANIA: Par 23.82 centavos por marco.
Demanda 23.80
AUSTRIA: Par 1.07 centavos por chelín.
Demanda 0.14.125
CHINA: Par $1.0278 por tael.
Demanda 71.87
JAPON: Par 49.8 centavos por yen.
Demanda 42.12
ARGENTINA: Par 42.44 centavos por peso.
Demanda 40.65
BRASIL: Par 32.45 centavos por mil reis papel.
Demanda 15.81
Demanda 15.75
MONTREAL: Par 100 centavos por dollar.
Demanda 100.125

MERCADO DE VIVERES

NUEVA YORK julio 16. (A. P.)—En este mercado se cotizaron hoy los siguientes artículos:

Trigo número 2 rojo de invierno, por bushel 1.60.

Trigo número 2 duro de invierno, por bushel 1.62.

Maíz para la exportación, por bushel 94 1|2.

Centeno número 2, por bushel, a 117 3|4.

Avena blanca por bushel de 0.50 1|2 a 0.54.

Aceite Oleo por libra 13.58.

Grasa amarilla por libra de 8.00 a 8.25.

Aceite semilla de algodón, libra a 15.00.

Papas número 1 por barril de 3.00 a 3.50.

Frijoles por libra 9.25.

Afrecho f o b Minneapolis por tonelada de 21.00 a 22.00.

Harina de primavera por barril de 8.90 a 9.50.

Heno número 2, por tonelada, de 27.00 a 28.00.

Mantoca refinada por libra 17.70.

Cebollas número 1, por bushel, de 1.00 a 1.50.

Bacalao por libra de 8.50 a 10.00.

Arroz por libra de 8.00 a 8.50.

EXPORTACION DE AZUCAR

TONELADAS 2240 LBS.

Zafra 1925-1926. Semana Julio 10 1926 y comparación con 1923-24 y 1922-23

	Semana	1925-26 Total hasta la fecha	1924-25 Total en igual fecha 1924	1923-24 Total en igual fecha 1923
Puertos al Norte de Hateras	23.106	1.430.369	1.508.812	1.611.259
Nueva Orleans	9.758	354.590	468.980	369.654
Galveston, Texas City & Houston	8.818	140.750	137.974	84.690
Savannah	—	102.162	111.321	89.789
Puntos Interiores, E. U.	1.311	22.730	25.263	21.856
California	—	620	—	—
Canadá	1.785	22.700	96.786	52.092
Reino Unido	8.862	213.928	608.132	342.622
Francia	6.579	55.457	55.219	47.794
España e Islas Canarias	128	143	—	—
Otros países de Europa	—	47.412	58.452	57.776
México, las Antillas y Sur América	—	227	29.496	—
Japón y China	8.182	94.624	31.796	12.541
Australia y Nueva Zelandia	—	13.105	—	—
Egipto, India, etc.	—	3.000	—	—
	68.529	2.501.817	3.132.231	2.690.073

LOS REPRESENTANTES DE FIRMAS EXTRANJERAS DARAN COTIZACIONES DIARIAMENTE

La Junta General de Asociados de la Asociación de Representantes de Firmas Extranjeras se reunió ayer en su local social a fin de dar cumplimiento a lo dispuesto en sus Estatutos.

Después de ser aprobada el acta de la sesión anterior se entró a considerar, discutir y resolver los distintos aspectos de la orden del día confeccionada al efecto.

El Presidente hizo una cumplida síntesis de los aspectos sociales más interesantes ocurridos en el semestre primero de este año, refiriéndose a varios particulares de verdadero interés para la comunidad y al hecho que ya parece resuelto, de que, en breve, se pondrán en vigor los aranceles confeccionados por la Comisión Técnica nombrada por el señor Presidente de la República y que dichos aranceles afectarán un tanto los adeudos actuales. La Junta General hizo constar que deseaba ratificar sus anteriores declaraciones en el sentido de considerar que la reforma arancelaria debía hacerse teniendo en cuenta un plan científico y no solo un propósito de aumentar los adeudos existentes, especialmente en lo que se refiere a los artículos de primera necesidad que harían más intensa la crisis actual de las clases populares. A ese efecto se acordó que al publicarse dichos aranceles en la Gaceta Oficial, para ser puestos en vigor, se haga un estudio detallado los mismos, a fin de poder hacer ante el señor Presidente de la República aquellas representaciones que se estimaren más pertinentes en relación con los adeudos que se fijen a cada artículo e inspirándose en el más reflexivo sentimiento de adhesión a la República y a sus más respetables intereses generales.

Seguidamente se dió cuenta con los problemas creados entre la Lonja del Comercio y nuestros asociados que lo son a su vez, de aquella corporación, y se estudió el hecho de que según parece, divergencias de opinión existentes entre los accionistas de dicha corporación, y comerciantes no accionistas, hacen poco viable el propósito de muchas de organizar la Lonja en la forma primitiva, borrando las categorías actuales. En ese sentido se acordó recomendar a los Asociados de las Firmas Extranjeras, que, a su vez, lo son de la Lonja, la conveniencia de que mantengan el actual estado de abstención hasta tanto las dificultades actuales de orden interior de la Lonja permitan cambiar de opinión.

Consecuente con este acuerdo los Representantes de Firmas Extranjeras acordaron que todos los que representen firmas del extranjero de productos alimenticios se reúnan diariamente en su local social en horas de 9 a 11 de la mañana a fin de tener un cambio de impresiones sobre la vida de los mercados exteriores. Esta importante innovación de la laboriosa Asociación comenzará desde el lunes. Hemos sido informados que existe el propósito de dar cotizaciones diarias y una información completa de la vida de los mercados exteriores, y que para esos actos que, como hemos dicho, serán diarios, podrán concurrir también los comerciantes que desearen tomar alguna información especial, que les será ofrecida gustosamente. Los Representantes de Firmas Extranjras dan, pues, su primer paso para la constitución de una Bolsa para cotizaciones del Extranjero, que más adelante podrá confundirse con el propósito que dicha entidad abriga y gestiona de la Bolsa Oficial del Comercio.

Debido a la renuncia de uno de los vocales de la Junta Directiva se designó para cubrir dicha vacante el señor Luis Menéndez Blanco.

TABACOS "RAMON ALLONES"

COROJOS, PETIT COROJOS Y COROJITOS

Garantizamos que estos tabacos están elaborados con tabaco exclusivamente de la finca "El Corojo de San Luis" Vuelta Abajo

Allones Limited

ESTUDIO VALES

Bonos - Acciones

Consúltenos para hacer una inversión sólida a intereses atractivos.

COMPRAMOS

Havana Utilitis $5. F. C. Consolidados. Preferidas y Comunes.

Bonos de todas clases.

Los Mejores Tipos en Plaza

E. TABOADA.—J. M. CAPMANY

(Miembros de la Bolsa de la Habana).

Banco del Canadá. Departamento 306. Teléfono: A-4777.

MERCADO DE AZUCAR

Extracto de la Revista Azucarera de los señores Czarnikow Rionda y Co., de New York, correspondiente al 9 de Julio del año actual:

Después de los tres días de fiesta, el mercado abrió sostenido, cotizándose al cierre 2-13/32c c.f. por los azucares de Cuba y tomándose todas las ofertas que habían a ese nivel. El miércoles el precio subió a 2-7/16c y después de haberse vendido unos 200.000 sacos de Cuba, volvieron a tomarse todos los azúcares que habían en el mercado. Después, sin embargo, hubieron ofertas de un volumen tal que se retiraron todos los compradores con la siguiente flojedad en los precios.

Hay disponibles hoy azúcares de Cuba para embarque inmediato, a 2-3/4c c.f. embarque en Julio y a principios de Agosto, a 2-13/32c c.f.

Europa compró unas 20.000 toneladas y el Lejano Oriente 10,000 toneladas. La última venta efectuada al Reino Unido fué de un cargamento a 11-8-1/45 (equivalente a 2.26c lab.)

Las ventas anteriores hacen un total de azúcares de Cuba vendido a otros países fuera de los Estados Unidos de 800.000 toneladas. De esta cantidad solamente 465.877 toneladas fueron embarcadas hasta Junio 30. En la tabla muestra la distribución de los Estados Unidos se notará únicamente calculamos 300.000 toneladas adicionales para vender al extranjero, durante el resto del año. Por supuesto, si la demanda del extranjero excediera estas cifras, es del todo probable que la cantidad de Cuba disponible para los Estados Unidos, tendrá que sufrir la merma correspondiente.

Según un cable de Londres recibido el 6 del actual, en Checoeslovaquia y Hungría está lloviendo otra vez. Por regla general, las lluvias prematuras son beneficiosas, pero las copiosas de este año pudieran ser perjudiciales. No sorprendería a muchos de los bien informados, que hubiera una merma en dicho país de un 26 por ciento. Otros creen que el daño sería reparado con un breve espacio de tiempo bueno y seco. En Alemania el tiempo ha mejorado. La exportación de Java se estima en 210 mil toneladas, contra 249.000 toneladas en 1925. Casi todos los reportes generales que se reciben de Java indican que la totalidad probable de la cosecha será aún por debajo del estimado oficial. La firmeza en los mercados Europeos fué originada por las grandes lluvias que hubieron en muchas partes del continente. Hasta ahora solamente se han reportado daños en Checoeslovaquia, siendo los estimados entre 5 y 10 por ciento. En otros países los efectos de las lluvias no se consideran serios, pero, no obstante, esas lluvias torrenciales están causando ansiedad.

El último cable recibido dice que el tiempo en Alemania es caluroso y lluvioso. Lo mismo ocurre en Checoeslovaquia, pero la navegación por el Elba se ha suspendido debido a la marea alta. Se cablegrafía de Praga que ha habido tempestades de truenos.

Los señores Willett and Gray calculan el consumo de los Estados Unidos, durante los seis primeros meses del año en 2.925.254 toneladas equivalentes en refino, contra 3.009.236 toneladas en el mismo periodo en 1925 y 2.680.950 toneladas en 1924. Este estimado que se basa enteramente en la cantidad derretida, es menor que los otros estimados del comercio que tienen en consideración las existencias de refinado en poder de los refinadores el día primero de año y el 30 de Junio.

CENTRALES QUE HAN TERMINADO DE MOLER

1926. Total anterior (corregido) 32.984.425 sacos.

174 Tanamo, comenzó diciembre 21, terminó julio 4, 305.085 sacos.

32.208.239 sacos.

En 1925. Total anterior (corregido) 34.439.169.

Comenzó enero 5. Terminó julio 30 269.426 sacos.

33.548.491 sacos

FUTUROS: Las cotizaciones de la Bolsa de Café y Azúcar de Nueva York, al cierre de sus operaciones, el día 8 del actual, fueron las siguientes:

Julio 2.34c. Agosto 2.38c. Septiembre 2.47c. Diciembre 2.64c. Enero 2.69c. Marzo 2.68c. Mayo 2.77c.

Con motivo de grandes liquidaciones los precios bajaron repentinamente y aunque el mercado subió algo después, las bajas netas registradas fueron de 2 a 7 puntos, sufriendo mayores bajas los meses de Julio y Agosto. El total de las ventas fué de 158.300 toneladas.

REFINADO: Durante la semana hubo una mejora decisiva en el número de ventas nuevas y en la distribución, incluyéndose en la última embarques por cuenta de contratos y entregas de existencias en consignación, las cuales fueron muy considerables. Los refinadores aceptaron un gran número de contratos para embarque en Abril, subiéndo entonces sus cotizaciones en general a 5.70c. Los remolacheros del Oeste subieron de 5.40c. a 5.50c., manteniendo un diferencial de 20 puntos por debajo del refinado de caña.

Existen distintas opiniones en cuanto a la totalidad de las existencias actuales en poder del comercio. Sin embargo, basados en los informes recibidos de varios orígenes y teniendo en cuenta el gran aumento en el consumo, en esta época del año, mantenemos la impresión que los compradores tendrán que volver a entrar en el mercado, de manera importante antes de finalizar el mes.

DISTRIBUCION DE LOS ESTADOS UNIDOS: Según los informes de los primeros seis meses que tenemos a la vista, puede ser de interés el siguiente estimado del movimiento azucarero durante el resto del año:

Cuba, Sobrante Enero 1, 1926			45,800 Tons.
Zafra de 1925-26 menos consumo local			4,730,000 "
			4,775,800 "
Exportación a los EE. UU. y aflote		2,054,680	
Exportación al extranjero		465,877	
Vendido pero no embarcado al extranjero mas necesidades adicionales basadas en 1.100.00 toneladas en el año, crudo y refinados		634,123

MERCADO DE LA HABANA

BOLSA LOCAL

Poco activo estuvo ayer el mercado local de valores.

Se efectuaron algunas operaciones en distintas clases de bonos y acciones.

Se afirman los valores de la Compañía Azucarera Cuba Cane.

La Internacional de Teléfonos y la Cuban Telephone actúan con buena tendencia.

El mercado de bonos prevaleció con tipos firmes, particularmente por los de la República de Cuba.

Cerró el mercado inactivo.

BOLSA DE LA HABANA

COTIZACION OFICIAL

Julio 16 de 1926.

BONOS Y OBLIGACIONES INSCRIPTOS EN LA BOLSA DE LA HABANA
Valor: $82.892.520 00

	Capital	Interés	Cupón	COTIZACION Comp.	Vend.
R. Cuba 190 Speyer..	$35.000.000	5 %	M S	103	—
R. Cuba 1905 D. I. . .	11.169.800	5 %	M S	95½	—
R. Cuba 1909, 1|2 . .	16.500.000	4 %	F A	93	—
R. Cuba 1914 Morgan..	10.000.000	5 %	F A	101	—
R. Cuba 1917 Puertos .	7.000.000	5 %	M N	96	—
R. Cuba 1923 5 1|2 . .	50.000.000	5½ %	E15J15	101½	103
A. Habana 1a. hip. .	6.183.000	6 %	E.A.J.O	102	—
A. Habana 2a. hip. . .	2.655.000	6 %	E.A.J.O	100	—
Bancéo Territorial . . .	4.000.000	6 %	E J	—	—
Calzado..	400.000	8 %	J D	75	100
Cerv. Internacional . .	2.000 000	7 %	E J	102	107
Ca. Az. Ciego de Avila	700.000	6 %	Mz. 30	—	—
Acueducto Cienfuegos .	1.500.000	7 %	J D	—	—
Ca. Curtidora	200.000	6 %	J D	40	—
Gas y Electricidad . . .	4.000.000	6 %	J D	107⅛	—
F. C. Gibara	349.000	8 %	F A	—	—
H. Electric (Cons.) . .	8.972.561	5 %	F A	99	104
H. Electric (H. g.) .	21.000.000	5 %	M S	98¾	102
Ca. Licorera	2.500.000	7 %	A y O	20	40
Manufacturera	2.600.000	6 %	A y O	47½	54
Matadero Industrial . .	500.000	6 %	F A	—	—
Nacional de Hielo. . .	300.000	8 %	J D	—	—
N. F. de Hielo (bonos)	3.000.000	6 %	J D	101⅝	105
N. F. de Hielo (obligs.)	3.000.000	7 %	J D	100¾	—
F. C. Noroeste.	3.000.000	6 %	E J	—	—
Papelera serie A. . .	500.000	8 %	F15A15	102	105
Papelera serie B. . . .	800.000	8 %	M N	55	58¾
Eléctrica Santiago . . .	1.500.000	6 %	E J	—	—
Teléfono..	2.000.000	5 %	E J	94⅛	—
Teléfono (Conv. Col.)	2.500.000	5 %	E J	—	—
F. C. Unidos	3.830.000	5 %	E J	—	—
Ca. Urbanizadora . . .	2.000.000	8 %	D.M.J.S.	—	—
Metropolitana				99¾	103

ACCIONES

Valor inscripto: $283.014,800.00

	Capital	COTIZACION Comp.	Vend.
Compañía Cubana de Accidentes	$ 250.000	—	—
Banco Agrícola de Puerto Príncipe..	320.000	—	—
Banco Territorial de Cuba	5.000.000	—	—
Banco Territorial de Cuba (benef.)..	5.000.000	—	—
Calzado, preferidas	400.000	—	—
Cervecera Internacional (preferidas).	1.000.000	130	—
Compañía Azucarera Ciego de Avila..	1.200.000	—	—
Acueducto de Cienfuegos	1.000.000	—	—
Constancia Cooper Company	1.000.000	—	—
Compañía Constructora (preferidas)..	2.000.000	—	—
Compañía Constructora (comunes) . .	3.000.000	—	—
Cuba Cane Sugar (preferidas) . . .	50.000.000	—	—
Cuba Cane Sugar (comunes)	50.000.000	—	—
Cuban Railroad (preferidas)	10.000.000	—	—
Cuban Central (preferidas)	900.000	—	—
Cuban Central (comunes)	900.000	—	—
Cuban Tire R. Co. (preferidas) . . .	781.700	—	—
Cuban Tire R. Co. (comunes)	2.563.400	—	—
Compañía Curtidora Cubana	300.000	4	—
Ferrocarril Gibara-Holguín	400.000	—	—
Havana Electric (preferidas)	21.000.000	114	—
Havana Electric (comunes)	15.000.000	229	—
Compañía Industrial de Cuba	250.000	—	—
Ca. Jarcia de Matanzas (preferidas)	2.500.000	95½	97½
Ca. Jarcia de Matanzas (comunes) ..	3.500.000	33½	37
Compañía Licorera (comunes)	8.000.000	1	—
Lonja Comercio Habana (preferidas).	200.000	100	—
Lonja Comercio Habana (comunes) ..	200.000	170	200
Manufacturera Nacional (preferidas).	5.000.000	6¾	7½
Manufacturera Nacional (comunes) .	6.000.000	2	4
Matadero Industrial	1.000.000	—	—
Empresa Naviera (preferidas)	2.000.000	52	65
Empresa Naviera (comunes)	4.000.000	9	14
Nueva Fábrica de Hielo	3.000.000	400	—
Nacional de Perfumería (preferidas).	1.400.000	68	78
Nacional de Perfumería (comunes) ..	1.850.000	—	—
Ca. Cubana de Pesca (preferidas) ..	1.000.000	107	—
Ca. Cubana de Pesca (comunes)	1.500.000	35	60
Banco de Préstamos	500.000	—	—
Eléctrica de Santiago de Cuba	1.500.000	—	—
Eléctrica de Sancti Spíritus	49.800	—	—
Cuban Telephone (preferidas)	2.000.000	107	109
Cuban Téléphone (comunes)	5.000.000	120	—
Teléfono Internacional	25.000.000	120	121½
The Trust Company of Cuba	5.000.000	—	—
F. C. Unidos y Amacenes de Regla.	6.859.970	92	97¾
Union Oil Company..	1.000.000	—	—
La Unión Nacional (preferidas) . . .	750.000	—	—
La Unión Nacional (beneficiaras) . .	750.000	—	—
Ca. Urbanizadora (preferidas)	1.500.000	—	—
Ca. Urbanizadora (comunes)	3.000.000	—	—
Metropolitan Auto	200.000	—	—

Nota.—Es de observarse que en la Bolsa de la Habana solamente dos Compañías azucareras cotizan sus valores: la Compañía Azucarera Ciego de Avila y la Cuban Cane Corporation. En cambio, obsérvese el número de Compañías azucareras que cotizan sus valores en la Bolsa de New York. Véase dicha información. El montante total de los valores nscriptos en la Bolsa de la Habana, incluyendo los bonos de la Deuda Pública, asciende a $460.930.021.00.

LONJA DEL COMERCIO DE LA HABANA

COTIZACION OFICIAL PARA VENTAS AL POR MAYOR Y AL CONTADO, DE AYER, 16 DE JULIO

ACEITE:	
Oliva latas 23 lb. qq . . .	18.50
Semilla de algodón caja de 15.50 a	16.00
AFRECHO:	
Fino harinoso qq. de 2.50 a	3.25
AJOS:	
Capadres morados	—
Capadres bañolas	—
Primera 45 mancuernas . . .	—
Chilenos de 0.30 a	1.00
Murcianos..	—
Especiales California	—
ARROZ:	
Canilla viejo quintal..	6.25
Saigon largo núm. 1 qq.. . .	4.90
Semilla S. Q. quintal	4.70
Siam Garden número 1 qq ..	5.25
Siam Garden extra 5 por 100 quintal..	6.25
Siam Garden extra 10 por 100 quintal..	5.50
Siam brilloso qq. de 6 a . .	7.00
Valencia legítimo qq	6.25
Italiano tipo Valencia qq . .	—
Americano partido qq	—
AVENA:	
Blanca quintal	2.50
Canadá	—
AZUCAR:	
Refino la. quintal	3.60
Refino 1a. Hershey	3.45
Turbinado Providencia qq . .	3.00
Turbinado corriente qq	2.90
Cent. Providencia qq	2.60
Cent. corriente qq	2.50
BACALAO:	
Noruega caja	11.50
Escocia caja..	—
Nieta negra caja	9.50
Alaska caja..	9.00
BONITO Y ATUN:	
Caja de 19 a	23.00
CAFE:	
Puerto Rico qq. de 40 a . .	43.00
País qq de 28 a	36.00
Centroamérica qq. de 34 a . .	39.00
Brasil qq	—
CALAMARES:	
Caja	8.50
CEBOLLAS:	
1|2 huacales americanas	—
Huacales país	—
En huacales gallegas	—
En huacales isleñas	—
En sacos americanas	—
Del país 1|2 huacales	—
País ristras	—
Murcianas 1|2 huacales	—
Valencianas	—
Egipcias saco	2.90
CHICHAROS:	
Quintal	5.50
FIDEOS:	
Del país quintal	8.75
FRIJOLES:	
Negros país quintal	7.25
Negros Brasil	—
Negros orilla qq	—
Negros Santo Domingo	—
Negros arribeños qq..	—
Colorados largos americanos, quintal..	11.00
Colorados chicos qq	6.50
Rayados largos qq	4.50
Rosados California qq	7.75
Carita qq. de 7.00 a	9.00
Blancos medianos quintal, de 3.50 a	4.00
Blancos marrows europeos, de 6.00 a	8.00
Blancos marrows Chile	—
Blancos marrows americanos ..	—
Colorados europeos	—
GARBANZOS:	
Gordos sin cribar quintal.. ..	10.00
HARINA:	
De trigo, según marca saco, de 9.00 a	11.75
De maíz país quintal	3.50
HENO.	
Americano qq	2.50
JAMON:	
Paleta qq de 27.50 a	30.50
Pierna qq. de 40 a	46.00
MANTECA:	
Primera refinada en tercerolas quintal	21.55
Menos refinada quintal	21.30
Compuesta quintal	19.75
MANTEQUILLA:	
DDanesa, latas de media libra, qq. de 70 a	72.00
Asturiana, latas de 4 libras, quintal de 40.00 a..	60.00
MAIZ:	
Argentino colorado qq	2.70
Estados Unidos qq	2.25
Dominicano	—
País quintal	—
PAPAS:	
En barriles Virginia	8.00
En sacos americanas	7.75
En sacos del país blancas . .	—
En tercerolas Canadá	—
Semilla Blanca	—
Príncipe Eduardo saco de 180 libras	—
Príncipe Eduardo sacos de 90 libras	—
Isleñas	5.50
País rosadas	—
PIMIENTOS:	
Españoles 1|4 caja	8.00
QUESO:	
Patagrás, crema entera quintal	35.00
Media crema qq	20.50
SAL:	
Molida saco	2.00
Espuma saco de 1.20 a . . .	1.60
SARDINAS:	
Espadín Club 30 m|m caja	8.75
Espadín planas 18 m|m caja.	5.75
TASAJO:	
Surtido quintal	22.00
Pierna quintal..	24.50
TOCINO:	
Barriga quintal	26 00
TOMATES:	
Españoles natural 1|4 caja .	5.50
Puré en 1|4 caja	4.50
Puré en 1|8 caja	3.15
Natural americano un kilo..	4.00

VIAJERO, COMISIONISTA

En todos los ramos, especialista en telas y quincallería y botica: se ofrece con 10 años de práctica; experto en referencias e inspecciones de clientes, activo, serio y con garantía; habla y escribe Alemán, Español y Arabe.

DIRIGIRSE: M. J. BENDECK. BERNAZA, 63.

6872 3d-16.

N. Gelats & Co. BANQUEROS HABANA Aguiar 106-108

Vendemos cheques de Viajeros Pagaderos en Todas Partes del Mundo y Cartas de Crédito Circulares en las Mejores Condiciones

"SECCION DE CAJA DE AHORROS"

Recibimos Depósitos en Esta Sección Pagando Interés de 3 por 100 Anual

Todas estas operaciones pueden efectuarse también por correo

FRANCO

SE COTIZO A RAZON DE

42 FRANCOS 19 CENTIMOS

DOLLAR

TABACO

DEL MERCADO DE RAMA

La Cuban Land and Leaf Tobacco, que había registrado cuarenta y seis tercios de capas altas de Partido en los almacenes de Ignacio P. Castañeda, en dos días, compró y registró ayer casa de eFrnández-Grau y Hermano, otro lote de cabezas de la misma procedencia.

—Sierra y iDez vendieron y entregaron a José I. Cruz, treinta barriles de tripas despalilladas de Vuelta Abajo.

—Ciento catorce tercios de capas de Partido, compró y registró el fabricante tampeño Manuel Corral en los almacenes de Cano y Hermano.

—Sobrinos de Antero González vendieron y entregaron ayer, a Leslie Pantín e Hijos, treinta y siete tripas de limpias de Vuelta Abajo.

—Manuel A. Suárez y Compañía, que habían registrado un lote de Partido en los almacenes de Ignacio P. Castañeda, volvieron a comprar a éste noventa y dos tercios surtidos de la misma procedencia.

COMPRAS EN VUELTA ABAJO

Persona bien conocedora de Vuelta Abajo, nos escribe las interesantes noticias siguientes:

El señor Cirilo Herrera, en sus fincas La Carlota, Mirador, Bofill, Mederos, La Andrea y La Pomarosa, en San Luis, ha cosechado unos sesenta mil cujes en el presente año, de tabaco de la mejor calidad y aroma, el que está escogiendo en su finca de Río Feo.

Dicho señor ha comprado: en San Luis, los tabacos de la vega de Pepe Iglesias; en Barbacoa, los de la vega de Enrique Iglesias, y además las vegas de la viuda de Ortiz, la de Ramón Ortiz, la de chito Gómez, etc.; todas enclavadas en la zano "aromosa" y en magníficas condiciones.

También ha comprado en Río Seco el señor Herrera, la vega del experto cosechero señor Manuel Godoy, y un buen lote de la vega de los Campa.

Además ha comprado en Loma de Fortaleza, las vegas de uan Martínez, Francisco Alvarez, y Luis Cuesta. Tabaco todo que selecciona en la escogida de Río Feo. Y todo se envía para esta capital, donde se almacena. Lo tienen a la venta los señores Rodríguez, Méndez y Compañía, de Cárdenas 53.

ENTRADAS DE TERCIOS

Por el patio de los ferrocarriles entraron ayer las siguientes partidas:

De Trilladeras, para Torres y Meneses, 106.

De Río Feo, para Toraño y Compañía, 65 y 10.

De Vueltas para Iglesias y García, 156.

De Zulueta para Junco y Compañía, 59.

De Jicotea para Marino y Hermano, 64.

De Cabaiguán, para Sobrinos de Antero González 101.

De Sancti Spíritus, para Junco y Compañía, 59.

De Fomento para Muñiz y Hermanos, 92.

De Cabaiguán para Menéndez y Compañía, 79.

De Trilladeras para Torres y Meneses, 99.

De Cumanayagua para I. Kaffenburg e Hijos 121.

De Sancti Spíritus para Torres y Meneses 93.

PROMEDIO DE LA COTIZACION OFICIAL DEL PRECIO DEL AZUCAR

El promedio oficial de acuerdo con el decreto número 1770 para la libra de azúcar centrífuga polarización 96, en almacén, es como sigue:

MES DE JUNIO DE 1926

Primera quincena	
Habana	2.052717
Matanzas..	2.111290
Cárdenas..	2.090153
Sagua..	2.118173
Manzanillo	2.074755
Cienfuegos	2.104339
Segunda quincena	
Habana..	2.053416
Matanzas	2.105741
Cárdenas..	2.090340
Sagua	2.120524
Manzanillo	2.074906
Cienfuegos	2.108615
Del mes	
Habana..	2.053058
Matanzas	2.108506
Cárdenas..	2.090231
Sagua..	2.119340
Manzanillo	2.074822
Cienfuegos	2.106758

FINANZAS

EL EJEMPLO DE HERSHEY

La corporación azucarera de Hershey fabrica, exporta y vende, dentro y fuera de Cuba, azúcar refinado en sus mismos ingenios.

Uno de los diarios que con mayor dedicación se ocupa en Londres de asuntos azucareros, anota el hecho dándole la importancia económica que un hecho tan trascendente en sí mismo tiene, en tanto que en Cuba la innovación ni siquiera ha sido anotada por la estadística.

El ensayo de la Corporación de Hershey debiera constituir entre nosotros un síntoma elemental de como pudiera, con un poco de esfuerzo, innovarse la gran industria azucarera cubana.

Una instalación perfecta en un Ingenio de una planta de refinación, de una refinería completa ya instalada, escasamente costaría $150.000.

Esta planta, aunque no conocemos la de Hershey, sería tan beneficiosa, y eficiente como ella.

Hay muchos sistemas en vigor. Pero es lo cierto que el sistema europeo que es el preferido y en uso en el Brasil, es más barato y remunerador que el norteamericano.

No obstante, el mejor, mejor, como diría el señor Gabriel Camps sería el que se obtuviera con más amplitud de crédito.

Fundamentalmente, hay que decirlo, existe en el presente ejemplo de Hershey, por otra parte, una lección objetiva palpable.

Mientras con teóricos discursos y consejos de gabinete, nuestros financistas y azucareros hablan y escriben sobre los métodos de salvar al azúcar de su actual depresión, ese viejo genial silenciosamente resuelve el suyo dando al país una nueva y la más ideal de las industrias derivadas de la caña.

Hoy, en el mundo moderno, nada se resuelve sin el estudio y la experimentación, por que entrambos preceden a la teorización, dejando esta última en el plano, también muy necesario, de la divulgación.

Lo mismo que acontece con el azúcar acontece con otros varios del saber. Los latinos decían: no sabe el que estudia, sino aquel que ya ha estudiado. El señor Hershey ha ratificado el proverbio.

Dejando a un lado los propósitos experimentales de los que no han estudiado, como ya él había estudiado mientras los demás hablaban, ha acrecentado su potencia industrial explotando la nueva rama; la propia rama de la industria azucarera que los llamados Expertos azucareros cubanos habían desechado en olvidado por inútil.

¿Quiérese una lección objetiva más digna de imitación?

ZAFRA AZUCARERA

MERCADO LOCAL

Con alguna mejoría rigió ayer el mercado local de azúcares, dándose a conocer las siguientes operaciones:

10,000 sacos a 2.20 centavos libra libre a bordo, costa Norte.

23,000 sacos a 2.23.64 centavos libra libre a bordo en Gibara.

Se exportaron ayer 67,829 sacos de azúcar, por distintos puertos de la República.

Muele actualmente sólo el central "Santa Lucía", en Oriente.

El mercado de New York abrió más firme, cotizando a base de 2 11|32 centavos libra, costo y flete.

Se anuncia una venta de 10,000 sacos de Cuba a 2 11|32 centavos libra costo y flete embarque de la primera quincena de Agosto a Henderson, Sugar Co.

En el mercado de Londres se cotizó el crudo a 223 centavos libra libre a bordo vendedores.

INFORMACION MERCANTIL DEL PUERTO

REGISTRO DE BUQUES PARA LA EXPORTACION

Vapor alemán Raimond, para Alemania.

Vapor sueco Fonsi, para San Francisco de California.

Vapor americano Calamares, para Cristóbal.

Vapor americano Abangarez, para Colón.

Vapor americano Orizaba, para New York.

Vapor español Reina María Cristina, para Veracruz.

Vapor español Cristobal Colón, para Coruña y escalas.

Vapor español Barcelona, para Barcelona y escalas.

Vapor inglés Assequibo, para Valparaiso.

Vapor inglés Orcoma, para Liverpool y escalas.

Vapor americano Mundella, para Jacksonville.

Vapor americano México para Tampico.

Vapor W. Dwura para New Orleans.

Vapor Bratland para New York.

BUQUES ATRACADOS

Goleta hondureña Jerome Nilson en bahía.

Vapor inglés M. de Larrinaga, en la Machina.

Vapor sueco Nordie, en San Francisco.

Goleta inglesa Marie en bahía.

Vapor italiano Leme, en Ward Line.

Goleta haitiana Alida Bonneffi, en bahía.

Vapor americano Josep Seep, en Belot.

Vapor noruego Karmoy, en Munson Terminal.

Vapor americano Orizaba, en Ward Terminal.

Vapor noruego Bratlaud, en Regla.

Goleta hondureña Chiquita, en bahía.

Vapor español Mar del Norte, en Machina.

Vapor francés Cuba en bahía.

Vapor americano Calamares, en Santa Clara.

Vapor español Reina María Cristina en San Francisco.

Vapor americano Abangaos en Santa Clara.

Vapor Uhman en Arsenal.

MOVIMIENTO DE CABOTAJE

66. Goleta cubana María Mercedes Patrón López de Cárdenas, con azúcar para la exportación.

67. Goleta cubana A'a Patrón Bestard procedente de Cárdenas con azúcar para la exportación.

68. Goleta cubana Rafaela Patrón Basante procedente de Punta Alegre, Lastre.

69. Goleta cubana Crisálida Patrón Sastre procedente de Cárdenas con azúcar para la exportación.

70. Goleta cubana Altagracia Patrón Navarre del Mariel, Lastre.

71. Goleta cubana Zubieta Patrón Pujol procedente de Cárdenas con azúcar para la exportación.

MOVIMIENTO DE EXPORTACION (TABACO)

Vapor americano Orizaba para New York.

M. A. Pollack 131 tercios 179 pacas 109 barriles tabaco en rama.

Sobrinos de A. González 42 barriles 5 pacas.

J. Kaffenburg 220 tercios 74 pacas id.

Echevarría Pérez 250 tercios 239 pacas tabaco.

Fernández Grau Co. 16 tercios 12 barriles. ?

L. Valle (para Argentina) 50 tercios tabaco.

Abraham Haas 40 barriles id 20 tercios id.

C. del Peso 2 cajas con 12.000 tabacos elaborados por Larrañaga (para Inglaterra) 1 caja con 3.300 tabacos.

Idem (para Australia) 2 cajas con 12.500 id.

Henry Clay Bock Company para Estados Unidos 53 cajas con 248.250 tabacos.

Idem (para Alemania) 11 cajas con 73.500 tabacos y 50.500 cigarros.

Idem (para Canadá) 1 caja con 5.000 tabacos.

Idem (para Australia) 3 cajas con 20.000 tabacos.

Idem (para Grecia) 1 caja con 2.100 tabacos y 1.000 cigarros.

Idem (para Inglaterra) 41 cajas con 202.220 tabacos.

Idem (para Africa) 2 cajas con 10.000 tabacos.

Cuban Land Tobaco Co. (E. U.) 34 barriles tabaco en rama.

Martinez Co. 140 tercios id.

S. S. García 37 id id.

Cifuentes Pego Co. (E. U.) 4 cajas con 18.000 tabacos.

Cifuentes Pego Co. (para Inglaterra) 6 cajas con 22.201 tabacos.

Idem (para Argentina) 6 cajas con 58.500 tabacos.

Idem (para Bélgica) 1 caja con 3.000 tabacos.

Idem (para Australia) 2 cajas con 15.026 tabacos.

Vapor español Cristóbal Colón para Coruña Santander y Vigo.

Orden 1 caja con 1.000 tabacos.

Calixto López 4 cajas con 15.500 tabacos.

V por inglés Essequibo para Valparaiso y escalas.

Nitrate Agency Co. (para Chile) 5 tercios tabaco.

C. González (Valparaiso) 214 tercios tabaco en rama.

AZUCAR

Vapor americano Batland para New York.

General Sugar 5.000 sacos azucar centrífuga.

Vapor americano Orizaba para Estados Unidos.

Central Hersey 1.600 saquitos azúcar refinado.

Cuban Sugar Co. 400 sacos azúcar centrífuga.

FRUTOS VEGETALES

Vapor americano Miami para Jey West. ?

A. Cejudo 90 huacales aguacate; 20 barriles plátanos 5 id quimbombó 5 id. calabazas.

Vapor americano Orizaba para New York.

Cuban Growers Ass 26 btos plátanos.

L. E. Gwuinn 490 hles aguacate 6 id. quimbombó.

J. N. Alleyn 8 id aguacate 50 id. quibombó.

(PIELES DE COCODRILO Y RES)

Vapor americano Orizaba para New York.

Schmoll Fils 275 pieles de cocodrilo y 44 id de res.

(CONCHAS DE CAREY)

Vapor americano Orizaba para New York.

C. Arnoldson 4 conchas de carey.

(ESPONJAS)

M. Fernández para New York 24 pacas esponjas.

RESUMEN DE VIVERES

Vapor americano Zacapa de Puerto Castillo escalas.

DE PUERTO CORTEZ

Café 420 sacos.

Vapor español Reina María Cristina de Barcelona y escalas.

DE BARCELONA

Aceite 572 cajas.
Embutidos 22 id.
Vino 1.368 bultos.
Azafrán 2 cajas.
Fideos 15 id.

DE TARRAGONA

Jugo Uva 211 cajas.
Aceite 30 id.
Jabón 4 id.
Bacalao 6 id.
Fideos 10 id.
Conservas 42 id.
Aceitunas 6 barriles.
Chufas 2 sacos.

DE VALENCIA

Vino 107 bultos.
Arroz 150 sacos.
Chufas 10 id.
Azafrán 1 caja.
Ajos 300 id.

DE MALAGA

Shisado 124 cajas.
Vermouth 1 id.
Pasas 602 id.
Aguardiente 1 id.
Aceite 20 id.
Vino 447 bultos.

DE CADIZ

Vino 558 bultos.
Coñac 2 cajas.

DE SEVILLA

Jamón 2 cajas.
Aceite 50 id.
Aceitunas 15 barriles.

Vapor americano Estrada Palma de Key West.

Huevos 400 cajas.
Melocotones 448 huacales.
Coles 243 id.
Peras 437 cajas.
Jamón 60 id.
Salchichas 67 id.
Carne 15 id.
Ciruelas 475 huacales.
Manteca 340 bultos.
Id. 27.511 kilos.
Puerco 21.065 id.
Id. 3.954 piezas.

Vapor americano Abangarez de New Orleans.

Camarones 5 barriles.
Maíz 4.350 sacos.
Avena 800 id.
Alimento 200 id.
Afrecho 300 id.
Manteca 155 tercerolas.
Huevos 400 cajas.
Salchichas 20 atados.
Jabón 50 cajas.
Harina 850 sacos.

PESETA

SE COTIZO A RAZON DE

6 PESETAS 32.51

DOLLAR

REAL ESTATE

CASAS, SOLARES, HIPOTECAS

El mercado de casas e hipotecas continúa inmóvil.

SOLARES

En el sector de solares, según todos los informes del mercado, toda la atención de los inversores se concentra en torno de la Emición de Obligaciones que al decir de algunos bancos locales constituían una de las operaciones más sólidas que se haya ofrecido al dinero cubano en los últimos veinte años.

CREDITO Y CONSTRUCCIONES

A la Compañía de Créditos y Construcciones, giró últimamente el inspector de bancos doctor Alemany y Fortún, una visita de inspección, con motivo de haberse recibido en la Dirección de Comercio diversas denuncia contra la misma.

El doctor Alemán ha emitido ya el informe correspondiente.

EXPORTACION DE AZUCAR

Las exportaciones de azúcar reportadas ayer por las aduanas en cumplimiento de los apartados primero y octavo del decreto 1,770, fueron las siguientes:

Aduana de Cárdenas: 10,000 sacos. Destino: New York.

Aduana de Nuevitas: 26,637 sacos. Destino: New York.

Aduana de Nipe: 26,000 sacos. Destino: Filadelfia.

Aduana de la Habana: 1,500 sacos. Destino. Jacksonville.

Aduana de la Habana: 2,759 sacos. Destino: Key West.

Aduana de la Habana: 933 sacos. Destino: New York.

COTIZACION OFICIAL DEL PRECIO DEL AZUCAR

Reportadas por los Colegios de Corredores

Habana	2.053231

Deducidas por el procedimiento señalado en el Apartado Quinto del decreto 1770

Matanzas	2.111693
Cárdenas	2.090155
Sagua..	2.120924
Manzanillo	2.074771
Cienfuegos	2.105541

COLEGIO DE CORREDORES - NOTARIOS COMERCIALES DE LA HABANA

COTIZACION OFICIAL DE AYER, 16 DE JULIO

Cambios	Tipos
S|E. Unidos cable	1|10 P.
S|E. Unidos vista	1|16 P.
Londres cable	4.87 ¼
Londres vista	4.86 ½
Londres 60 d|v	—
París cable..	2.44
París vista..	2.42
Bruselas vista	2.37
España cablo	15.81
España vista	15.73
Italia vista	3.40
Zurich vista..	19.39
Hong Kong vista	55.00
Amsterdam vista	40.19
Copenhague vista	—
Christiania vista	—
Estocolmo vista	—
Montreal vista	—
Berlín vista	—

Notarios de turno

Para Cambios: José R. Benavides.

Para intervenir en la cotización oficial de la Bolsa de la Habana: Raúl E. Argüelles; Armando Parajón.

Visto Bueno: Antonio Arocha, Síndico Presidente. — Enrique Pertierra, Secretario Contador.

MERCADO LOCAL DE CAMBIOS

Firme estuvo la libra esterlina.

La peseta española abrió de baja a 15.78; cerrando firme.

El franco francés después de abrir flojo a 2.37 reaccionó hasta 2.44, cerrando con vendedores a 2.38 cable y compradores a 2.37.

Firme el cambo sobre Nueva York.

Las agencias del Banco de la Reserva Federal de los Estados Unidos vendieron cable a 1|10 premio.

Se operó entre bancos y banqueros en francos cable a 2.39; en cheques a 2.40 y 2.41 y en pesetas cable a 15.78 y 15.81.

Cotizaciones	Valor
New York cable	1|10 P.
New York vista	5|64 P.
Londres cable	4.87 ¼
Londres vista	4.86 ½
Londres 60 d|v	4.83 ½
París cable	2.38
París vista	2.37
Hamburgo cable	23.85
Hamburgo vista	23.82
Madrid cable	15.82
Madrid vista	15.81
Italia cable	3.40
Italia vista	3.39
Bruselas cable	2.40
Bruselas vista	2.39
Zurich cable	19.40
Zurich vista	19.39
Amsterdam cable	40.21
Amsterdam vista	40.19
Toronto cable	5|32 P.
Toronto vista	3|32 P.
Hong Kong cable	55.15
Hong Kong vista	55.00

CLEARING HOUSE

Las compensaciones efectuadas ayer entre los Bancos asociados al Clearing House de la Habana ascendieron a la cantidad de $2.403,742.02.

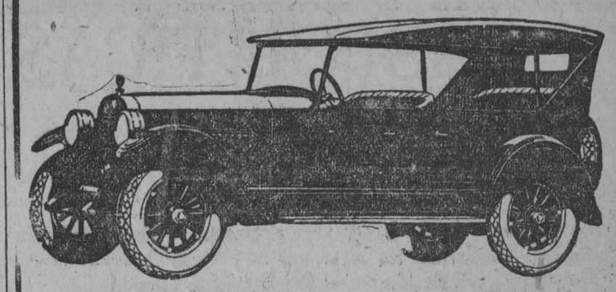

LAS VENTAS DE HUDSON ESSEX AUMENTARON 203 % en dos años

EL FENOMENAL CRECIMIENTO DE ESTA COMPAÑIA (la mayor productora de 6 cilindros en el mundo) PARECERIA COSA FANTASTICA SI NO LO JUSTIFICARA LA CALIDAD INIMITABLE DE SU PRODUCCION.

EN 1925 DUPLICO SU PRODUCCION DEL AÑO ANTERIOR. PUES BIEN: EN LOS 4 PRIMEROS MESES DE 1926 LAS VENTAS LLEGARON A 90,000 VEHICULOS, O SEA UN AUMENTO DE 52 0|0 SOBRE 1925 Y DE 203

NOTAS POLITICAS

ANUNCIADAS LAS POSTULACIONES DE CANDIDATOS A CONCEJALES DEL PARTIDO LIBERAL

Fiesta en honor de los candidatos Urquiaga y Miguel Mariano Gómez.—Declarada sin lugar por la Central Electoral, la apelación establecida por el Representante Eliodoro Gil

Igual suerte siguió la establecida contra la postulación de Baldomero Acosta por los populares de Marianao.—Las Comisiones del Homenaje al señor Presidente de la República en su onomástico

El almuerzo-homenaje al Representante número uno de los liberales don José Hernández Guzmán

OTRAS NOTICIAS DE TODOS LOS PARTIDOS

Los periodistas amigos de Cuesta se reunieron anoche.—La Cámara de Comercio de Automóviles tiene su candidato a Concejal: M. de Castro Palomino

Ya ha sido anunciado el día para la celebración de las postulaciones de candidatos a Concejales por el Partido Liberal en este municipio: el próximo miércoles.

Con tal motivo ha habido durante el día y noche de ayer una verdadera marejada política en los círculos y demás centros de reunión del liberalismo habanero.

Los aspirantes todos han doblado sus energías y hacen alarde de sus méritos y virtudes.

Todos se creen asegurados, pero no obstante ello, actúan con mayor interés cerca de los directores de la política liberal, utilizando las influencias de que dispone cada uno.

Veinte y siete son los puestos a cubrir y aspiran a encasillarse en número de cuarenta.

Difícil resulta augurar desde ahora quienes serán los nominados por el Comité Ejecutivo Municipal que preside el señor Alcalde de la Habana, José María de la Cuesta.

Todo cuanto se diga sobre ésto, resulta problemático.

EL COMITE CENTRAL GENERAL GERARDO MACHADO Y EL ONOMASTICO DEL SEÑOR PRESIDENTE DE LA REPUBLICA

Conforme prometimos en nuestra edición de ayer damos cuenta con las distintas comisiones nombradas por el Comité Central Nacional General Gerardo Machado, para la debida organización del homenaje que se prepara para la víspera del onomástico del señor Presidente de la República, organizado por la ya citada colectividad política.

Las comisiones son las siguientes:

PARA EL HOMENAJE

Presidente: doctor Ramón Zaydín.
Vices: Doctor Manuel Tomé, General Generoso Campos Marquetti, doctor Rafael Guas Inclán y señor Gustavo Parodi.
Secretarios: Señores Martín Mora y Abelardo Mola.
Vices: Mario Pereira y Fabián García de la Vega.

DIRECTORES

Señores Aquilino Lombard, José María de la Cuesta, Antonio Ruiz, General Carlos Guas, doctor Antonio Ainciarte, Cap. José Izquiedo, y Manuel Domínguez.

HACIENDA

Presidente: doctor Felipe González Sarraín.
Vices: Baldomero Grau, Gonzalo Ledón y Manuel Secades Japón
Secretario: Emeterio Zorrilla
Vice: Felipe González Quiroga
Tesorero: Manuel Negreira
Vice: Carlos Machado Mena
Contador: Pedro P Echarte
Sub-contador: José Echarte Guzmán

VOCALES:

Agustín Alvarez, Silvestre Angade, Alfredo Bosque, Nicolás Hernández, Mario G. Mendoza y Celedonio García.

PRENSA

Presidente: Oscar Herrera.
Vices: Agustín Pomares, José Corrons y Pablo Figueredo.
Secretario: Manuel E. Martínez Amores.

VOCALES

Antonio Polo, Gustavo Herrero, Moisés Almanza, José R. Egues, Julio C. Travieso, Carlos Palma, Arturo Carricarte, Lozano Casado, Eduardo González Vélez y Ramón Vasconcelos.

ORDEN

Presidente: Miguel Castro.
Vice: Ernesto Valdés.
Secretario: Augusto Franquiz.
Vice: Eduardo Vallejo.
Inspectores: Francisco Sánchez Vázquez, Martín Reynoso, Buenaventura Galí, Carlos M. Cardoso, Baltasar Blanco, Buenaventura Peralta, Rafael Reyna, Manuel Martínez Peñalver, Virgilio P. Alderete, José Ramón Molina, Alejandro Muiña, Zoilo Ordoñez, Emilio Puig, Gonzálo Valdés, Modesto C. Veliz, Rafael Veloz Simón Echegoyen, Domingo Mederos, Adolfo Morales, Felipe Domínguez, Marcelino Cruell, Román Castro, Julián González, Roque Orfila, Ceferino Soto, Nicolás Leonard, Antonio Valenzuela, Alfonso Roig, Ignacio Pellicer, Raymundo Nodal, Domingo Cepero, Perfecto Suárez, José Gómez y Augusto Estevez.

ADORNO

Presidente: Comandante Abelardo Chapelli.
Vices: Alfonso Amenábar y Roberto Azón.
Secretario: Rufino Pérez Landa.
Vice: José Tarna Duquesne.

VOCALES:

Enrique G. Cintas Primitivo Ramírez Ros, Gustavo Sainz, Jesús Castelló, Antonio J. Cadenas, Francisco Hernández Río, Octavio Valdés, Ramón Zanetti, Ignacio Pérez, Julio Alfaro, José Iñiguez y José Silva.

ASESOR GENERAL

Antolín Gómez. Asesores: Guaimaro Delgado, José Luis Valdes, Rafael Vala, Pedro Pando, Idelfonso Morúa, Pedro Bordón, Enrique Morúa, Rafael Perea, Sixto Lima, Isidro Sicre, José Baez, Oscar Herrero, Blas Masó, Serafín Montejo, Basilio Valle y José Sánchez Villalba.

PROPAGANDA

Presidente: Desiderio de Cárdenas.
Vices: Ramón Souto y Joaquín Ochotorena.

VOCALES:

Rafael Vignier Alfredo Sotolongo, Eduardo Quiroz, Mario Coto Leiseca, Joaquín Coello, Rafael Molina, Gerardo Herrera y Francisco de Varona.

MITIN EN HONOR DE LOS CANDIDATOS CARMELO URQUIAGA Y MIGUEL MARIANO GOMEZ

Esta noche se celebrará la última fiesta del Partido Popular Cubano, hasta el día veinte del mes entrante, cumpliendo acuerdo del directorio de la campaña, llevándose a efecto en la calle de Gervasio esquina a Virtudes y estando organizada por la agrupación "Petit Isla".

La orquesta de Zerquera y cuatro chambelonas amenizarán el acto, al que han prometido su asistencia los elementos de más significación de los partidos que llevan en candidatura a los doctores Carmelo Urquiaga y Miguel Mariano Gómez.

DE LA JUNTA CENTRAL ELECTORAL

En la sesión celebrada ayer tarde por la Junta Central Electoral, se conoció de varias comunicaciones del Tribunal Supremo de Justicia, devolviendo los expedientes de las reclamaciones establecidas contra los Comités Ejecutivos Municipales de los Partidos Liberal de Aguada de Pasajeros y Gibara, y el Popular Cubano, de Marianao, acordando la Junta que se cumplan las sentencias.

Se conoció de una comunicación del presidene del Comité Ejecutivo de la Asamblea Nacional del Partido Nacional Conservador, dando cuenta de no haberse celebrado la sesión anunciada para el pasado día seis de los corrientes, por falta de quorum legal.

Después de conocerse de numerosos escritos de Juntas Municipales, sobre asuntos de orden interior, se pasó a la celebración de la Vista de la recusación establecida contra los miembros políticos por el Partido Popular ante la Junta Municipal de Jatibonico, declarándose sin lugar.

Se acordó señalar para el día 27 la Vista de la reclamación establecida contra la sesión del Ejecutivo Popular en Rancho Veloz.

Declarar sin lugar la establecida por el doctor Eliodoro Gil, contra la convocatoria hecha por el señor Ibrahim Urquiaga como Presidente del Comité Ejecutivo Provincial de Pinar del Río del Partido Popular.

Sin lugar, también fué declarada la establecida contra el Ejecutivo Municipal del Partido Popular en el vecino término de Marianao y últimamente se conoció de un escrito del Secretario de la Presidencia de la República, felicitando a la Junta Central Electoral, por acuerdo del último consejo de Secretarios por su eficaz cooperación al esclarecimiento y depuración de las cuentas de las Juntas electorales.

El próximo día veinte celebrará nuevamente sesión la Junta Central.

TRANSPORTE

Presidente: Pedro Cagigas.
Vices: Manuel García Cernuda y Leopoldo González Cruz.
Vocales: Lázaro Pérez Paz, Rogelio Jiménez, Juan Acosta y Pedro Martull.

EL HOMENAJE DE HOY A DON JOSE HERNANDEZ GUZMAN

A las 12 m. de hoy y en los Jardines de "La Tropical" se llevará a efecto el almuerzo-homenaje organizado en honor de Don José Hernández Guzmán, Administrador de nuestros colegas "La Lucha" y "La Noche", con motivo de su designación como candidato a Representante a la Cámara por el Partido Liberal.

El acto promete ser una sentida manifestación de simpatía hacia tan popular hombre público quien cuenta con sobradas probabilidades de triunfo en la muy legítima aspiración que mantiene y con él sus numerosos amigos y correligionarios.

La Banda Municipal, cedida por el señor Alcalde, amenizará el homenaje así como varias chambelonas.

REUNION DEL EJECUTIVO CONSERVADOR DEL BARRIO DE LUYANO

En reunión celebrada por el Ejecutivo Conservador de la extensa barriada de Luyanó, se tomaron entre otros los siguientes acuerdos: nombrar una comisión para entrevistarse con el jefe de la provincia señor Emilio Sardiñas, para expresarle la gratitud de los conservadores del Luyanó por haber dado su voto en favor del aspirante a Concejal señor Antonio Marichal, Presidente del Ejecutivo del barrio, comisión que se entrevistará también con los candidatos a Alcalde y Gobernador, señores Vito M. Candia y Gral Ernesto Asbert, respectivamente, para significarle que ya vienen actuando con los mayores entusiasmos en favor de los mismos.

Y últimamente fué nombrada la comisión electoral, que ha quedado formada de la siguiente manera: Presidente: Luis Alfredo Wiltz. Vices: Agustín Jarro, Simeón Izaguirre y Pedro Suárez. Secretario: Nicolás Roig. Vice: Ramón Fernández, Director: Coronel Pio Dominguez. Vice: Ismael Lezcano, y sesenta Vocales.

LOS CHAUFFEURS POLITICOS PRO-MIGUEL MARIANO GOMEZ

Los señores Ricardo Raumy y José María Hurtado, Presidente y Secretario de la agrupación "Los Chauffeurs políticos pro-Miguel Mariano Gómez", han tomado el acuerdo, obedeciendo las indicaciones del Directorio de la candidatura para Alcalde de la Habana del doctor Miguel Mariano Gómez, de suspender la fiesta política que tenían anunciada, para llevarla a efecto en la noche del 26 del próximo mes de Agosto.

LUIS TIANT PRESIDENTE DE LOS POPULARES DE MONSERRATE

Ha tomado posesión de la presidencia del Comité Ejecutivo Popular del barrio de Monserrate, por renuncia del doctor Alfredo Bosque, que la ocupaba en propiedad, el 1er. Vice-presidente señor Luis Tiant, persona de revelantes méritos políticos y personales.

REUNION DEL EJECUTIVO PROVINCIAL LIBERAL DE LA HABANA

Los doctores Felipe González Sarrain y José R. del Cueto, Presidente y Secretario respectivamente, del Comité Ejecutivo Provincial del Partido Liberal en la Habana, citan a los señores miembros del mismo para la sestón que celebrará dicho Comité el próximo Lunes 19, a las dos de la tarde, en el Círculo de Gallano 66, para tratar sobre la siguiente orden del día:

Primero: Moción sobre ratificación de las designaciones y acuerdos de la sesión celebrada, en cumplimiento de los Estatutos del Partido, en 13 del mes de Junio, prorrogada al 14 del mismo mes y en caso de aprobarse dicha moción, ejecución de la misma.

Segundo: Nombramiento de Comisiones.

Tercero: Acuerdos sobre mitines y otros actos de propaganda.

ALMUERZO-HOMENAJE A LOS SEÑORES RUIZ Y CUESTA

La Comisión Organizadora del almuerzo homenaje al Gobernador señor Antonio Ruiz y al Alcalde José María de la Cuesta, que habrá de celebrarse el día 24 de Julio a la una de la tarde en los Jardines de "La Tropical", avisa por este medio a las personas que hayan recibido recibos y talonarios para dicho acto, que deben pasar a la mayor brevedad por Empedrado 33, donde se encuentra la Oficina de la Comisión organizadora.

PARTIDO POPULAR CUBANO
Asociación de Presidentes y Secretarios

Se recuerda a los Presidentes y Secretarios de los comités populares, las instrucciones cursadas en relación a los empleados de la Secretaría de Sanidad y el Departamento de Lotería.

Todos aquellos populares que han firmado las tarjetas notificando el número de su cédula, su filiación política y el colegio donde debe votar, con lo cual se vienen violando los propósitos del Presidente de la República de respetar la libertad del sufragio, deben pasar por las oficinas de esta Asociación y los que han entregado sus cédulas a los que en los lugares antes citados la están recogiendo con manifiesta burla de la Ley, deben apresurarse a solicitar su duplicado.

Camaño de Cárdenas.—Presidente; **Lázaro Vicente y Agustín Alvarez,** Secretarios.

EL COMITE POPULAR DE PAULA

El Comité Popular del barrio de Paula ha sido reorganizado, quedando su Ejecutivo compuesto en la siguiente forma:

Presidente: Eligio Madan; Vice: Luis M. González Quijano. Secretario de actas: Pedro Bachiller; Vice: Angel Quintana García; Secretario de Correspondencia: Arturo Sánchez Pérez; Vice: Ramón Román; Tesorero: Onofre Morales; Vice: Luis Pérez Murias; Vocales: Francisco Muro Berra; Félix Quintana; Manuel Lombardo; Ulpiano Carrillo; Eduardo R. Falero; Eulalio Kesell.

FIESTA POLTICA EN SANTIAGO DE LAS VEGAS

El día 1o. de Agosto y en el pueblo de Santiago de las Vegas se celebrará una fiesta política en honor de los candidatos liberales a Gobernador, Comandante Antonio Ruíz y a la Alcaldía, Ignacio Castro.

LA JUVENTUD LIBERAL DE LA ACERA DE LA LUNA

Esta noche, en Calzada y Paseo, a las 9 en punto, se constituye esta agrupación política, que defenderá los candidatos del liberalismo.

LA AGRUPACION DE PERIODISTAS AMIGOS DE JOSE MARIA DE LA CUESTA

En los salones de nuestro colega "El Imparcial" se reunieron anoche los periodistas amigos del alcalde de la Habana, presididos por el señor Carlos Picazo y actuando de secretario el batallador M. E. Martínez Amores.

Entre los asistentes recordamos a los señores Oscar Herrera, Manuel Martínez Pendás, Eduardo Cidre, Ignacio Nespereira, Andrés Solano, J. M. Novoa, Ricardo Serrano, Antonio Pardo Suárez, Antonio Polo, Armando Zapata, Tomás Villalonga, Amado Díaz Silveira, Rafael N. González y Dorama de Sosa.

Tenía por objeto la reunión el seguir tratando de la organización de un gran miting en el Teatro Nacional, que deberá celebrarse en la segunda quincena del mes de agosto, en honor y propaganda del candidato liberal a la Alcaldía José María de la Cuesta.

Entre los acuerdos que se tomaron, figura el de solicitar el concurso de la Asociación de Presidentes y Secretarios de los Ejecutivos de los barrios de los Partidos Liberal y Reformista, y ofrecer el concurso de los integrantes de la agrupación al presidente de la Comisión de Prensa, el compañero Oscar Herrera, del homenaje al señor Presidente de la República, que prepara el Comité Central Nacional General Gerardo Machado, en la víspera de su onomástico.

LA CAMARA DE COMERCIO DE AUTOMOVILES Y LA CANDIDATURA DE CASTRO PALOMINO

El alcalde recibió ayer el siguiente telegrama:

Señor alcalde municipal.
Señor:

Al tomar posesión la nueva Directiva de la Cámara del Comercio de Automóviles de Cuba, acordó saludarlo y recordarle la recomendación que le hizo referente al señor Manuel de Castro Palomino, para que sea postulado al cargo de concejal.

Francisco Pla,
Presidente.

El señor Castro Palomino es un viejo luchador del Partido Liberal, presidente del importante comité del barrio de San Juan de Dios y prestigiosa figura de la Cámara de Comercio de Automóviles, cuya aspiración ha hecho suya además, la Unión Sindical de Chauffeurs.

DIRECTORIO MARIANISTA

Barrio del Arsenal

Habana, julio 16 de 1926.

Se invita por la presente a todos los electores del Barrio del Arsenal, simpatizadores de la candidatura del doctor Miguel Mariano Gómez para la Alcaldía de la Habana, a fin de que concurran el lunes 19 del corriente, a la casa calle de Gloria, número 7, entre Economía y Cárdenas, a las ocho de la noche, a fin de darle posesión a la Directiva del Directorio electo en sesión celebrada el 14 del mes de julio actual.

Por la Comisión: José María Ramoe; A. Neninger; Manuel Guillén; Prudencio Delgado; José Casanova; Antonio Nieves; doctor José de la N. Rivera.

LA SRTA. CARIDAD COELLO Y MARRUZ

De justo puede calificarse el ascenso que acaba de obtener en el desempeño de su cargo la culta y distinguida señorita Caridad Coello y Marruz, nombrada recientemente Jefe de Administración de Quinta Clase, Encargado de Presupuestos y Revisador de Cuentas de la Secretaría de Sanidad y Beneficencia, con el haber anual de dos mil cuatrocientos pesos, plaza esta de gran responsabilidad y a las inmediatas órdenes del señor Secretario de Sanidad y Beneficencia.

La señorita Coello y Marruz ha demostrado siempre una gran capacidad para esta clase de tareas, y tanto por su inteligencia como por su trato exquisito ha merecido innumerables elogios.

El doctor Francisco M. Fernández, ilustre Secretario de Sanidad con su perfecto conocimiento del personal de la Secretaría a su cargo, ha premiado los méritos de la señorita Coello con este ascenso, bien probado en los muchos años de eficaces servicios en aquel departamento.

Vaya nuestra felicitación más sincera por tan merecida recompensa.

CARTAS DE CANARIAS

(Para el DIARIO DE LA MARINA)

Las Palmas, 16 de Junio

Cuando todos estábamos en la firme creencia de que, al firmarse el tratado hispano-alemán, se habían atendido las peticiones justísimas de Canarias para la introducción de nuestros frutos especiales en Alemania, llega la grave noticia de que aquellas declamaciones hechas reiteradamente se atendieron respecto de los plátanos, pero no de los tomates que se cultivan en Canarias, los cuales quedan excluídos del tratado.

¡Parece que pesa un sino fatal sobre nuestra Agricultura! El tomate se cultiva en todas las islas, por labradores ricos y modestos, y su venta representa una importante cantidad que, al término de cada cosecha, entra en el país, siendo el mercado alemán quizás el que más consume este fruto isleño.

En el convenio que acaba de firmarse, únicamente está comprendida España para la importación del tomate en el ex-Imperio (y éste ha sido el error o la inadvertencia tan perjudicial para Canarias), en la cláusula de nación más favorecida, respecto de tiempo y acuerdo con otras naciones, y como la más que produce dicho fruto es Italia, según esos convenios, el tomate procedente de aquella nación pague desde Mayo que empieza allí la cosecha hasta Julio inclusive, dos marcos los cien kilos, y desde Agosto y Septiembre en que termina la cosecha en Italia, un marco cincuenta céntimos.

Ahora bien, como la exportación de ese producto agrícola en Canarias principia en Octubre y acaba en Mayo, no existiendo en los tratados de comercio entre Alemania y otros países ninguno tarifa que sea menor de veinte marcos los cien kilos de tomates (pues nosotros no exportamos ese fruto durante los meses que lo hace Italia para acogernos a la cláusula de nación más favorecida), los tomates de Canarias al introducirse en Alemania en la época en que aquí se producen y cuando hay defensa porque no hay cosecha de ellos en Alemania ni en Italia, pagarán la tarifa de veinte marcos los cien kilos, y con ese impuesto, ¿cómo puede importarse el tomate de Canarias en Alemania?

Por consiguiente, al exportar Canarias en tiempo distinto al en que lo hace Italia, para llevar sus tomates a los mercados alemanes, queda fuera del trato de nación más favorecida, porque, repito, estas islas no pueden exportar dentro de los meses en que exporta Italia, pues sería entablar una competencia ruinosa entre el fruto de Canarias y el italiano.

Los exportadores de Gran Canaria han celebrado una entrevista con el Director de la Compañía Oldemberg, don Julio Schultze, que se halla en Las Palmas accidentalmente, y las sociedades y corporaciones han dirigido despachos al Gobierno para que se repare el error, acudiendo al de Alemania con el objeto de que los tomates de Canarias paguen los derechos módicos establecidos para España como nación más favorecida, no durante los mismos meses en que importa Italia ese fruto en Alemania, sino todo el año, como estaba resuelto para Canarias, y como se consignó en el tratado provisional de Noviembre del año último.

La cuestión planteada es de gran trascendencia para nuestra agricultura, porque si el Gobierno alemán no accediera a esta justa petición, no podrá exportarse en aquellos mercados el tomate de las islas pagando veinte marcos por los cien kilos.

Tal precio resultaría imposible de mantenerse, sería una carga abrumadora viniendo a matar el cultivo, que constituye uno de los mayores elementos de riqueza de todo el Archipiélago. Hay islas, y hay comarcas, que casi exclusivamente viven de tal negocio; ciertas zonas dan el tomate en condiciones que no permite sustituirlo con ningún otro fruto. Y es muy grande el número de personas ocupadas en la recolección, empaquetado y demás faenas a que dan origen.

Eliminado el consumo de Alemania, que era importantísimo e iba siempre en aumento, la exportación se reduciría en términos de llegar a crear una nueva y grave crisis. Al mismo tiempo nos amenaza la del plátano por los causas que he examinado y comentado en cartas anteriores.

La única riqueza de Canarias es su agricultura. Y va camino de la ruina, mientras se multiplican las gabelas, los impuestos y las contribuciones, o se crean nuevas y onerosas cargas para agobiar a las clases productoras de las cuales se nutren los pueblos y la nación.

Francisco GONZALEZ DIAZ

NOTAS DEL CONCURSO

Hoy recibimos en nuestras planas del Concurso de Belleza Nacional atenta carta donde se nos comunica la formación de un nuevo comité que patrocinarán y apoyarán distinguidos elementos de la ciudad de Bayamo, para recolectar votos y recibos del DIARIO DE LA MARINA a favor de una bella candidata de esa localidad. Se llama la nueva concursante Eulalia Feijoo y Laffite y pertenece a una distinguida familia de Bayamo y es además una mujer hermosa y linda y de excepcionales condiciones morales.

El alma del comité es el señor Pedro Rebustillo, bien conocido caballero de Bayamo que ha puesto todo su entusiasmo en sacar triunfante por la provincia de Oriente a tan bella concursante como es la señorita Feijóo.

Los señores que forman el comité son los siguientes:

Treinta presidentes de honor y el presidente efectivo señor Pedro Rebustillo Carbonell; vicepresidente señor Valentín Herrán; secretario, señor Leovigildo González; tesorero señor Moisés Seisdedos Díez; vocales señores Clemente Limeres, José Lugo, Manuel Rodríguez, José Fernández González, Pedro de Castañeda, Eugenio Sánchez Ortiz, Federico Castro, Manuel Vanegas, Romarico Hchevarría y José Martinó.

CLUB GIJONES

Acuerdos tomados en la junta general de esta sociedad.

Los gijoneses reuniéronse en el Centro Asturiano para celebrar la junta general ordinaria correspondiente al segundo semestre. Asistió un grupo numeroso de asociados.

Por ausencia del presidente, señor Calvo, ocupa la presidencia el vicepresidente primero, señor Coste, actuando de secretario el señor Venta, con la asistencia de los señores Alonso y Fano, vicepresidente segundo y tesorero, respectivamente.

Abierta la sesión se leyó el acta de la anterior, que fué aprobada, dándose cuenta del balance de Tesorería, siendo igualmente aprobado.

Dió su informe la Sección de Beneficencia que preside el señor Fano, enterándose asimismo de la labor realizada por la Sección de Propaganda, de la que es presidente el señor M. L. Fernández, dando la general su aprobación por la buena actuación de los citados señores.

Dase cuenta por Secretaría de la correspondencia cruzada con la Sociedad durante el trimestre, haciendo especial mención de la carta de gratitud enviada por el señor Maestro de la escuela de Granda, así como las que los niños de dicha escuela se sirvieron acompañar, con motivo del material escolar que el Club Gijonés regaló en su oportunidad a ese grupo de niños.

Se enteró la Junta de una atenta comunicación del señor Presidente de la Tercera Feria de Muestras Asturiana que se celebrará en Gijón en los últimos días de agosto y primeros de septiembre, en la que suplica haga el Club toda la propaganda que esté a su alcance, para lo cual nos remite carteles, folletos, etcétera, etc., pues no solo redundará en beneficio de la actividad gijonesa, sino que saldrá favorecida toda la provincia de Asturias.

Pásase a tratar de la clásica fiesta de Begoña, fecha que jamás olvidarán los gijoneses, tomándose el acuerdo de celebrarla el día 15 del próximo agosto, en el Central Hershey, siendo ese día el señalado para la bendición de la hermosa bandera donada al Club Gijonés por el pueblo de Gijón; nombrándose la madrina y niñas que habrán de acompañarla en ese acto, quedando la Comisión de fiestas encargada de la organización de la misma.

Después de tomados distintos acuerdos que atañen a la buena marcha del Club Gijonés, se levantó la sesión, en medio de nutridos aplausos.

Copia de la carta que envía al Club Gijonés el señor José Menéndez Corujo, Maestro de la escuela de Granda, Gijón:

Gijón (Granda), junio 19 de 1926.

Señor Presidente del Club Gijonés.—Habana.

Muy señor mío:

Por conducto de mi amigo don Luciano Montes Vallejo he recibido el donativo de un mapa de esa Isla, una Geografía de idem y dos tomos de Historia de Cuba que esa altruista entidad de compatricios se dignó remitir para esta escuela. También obra en mi poder la atenta carta que, anunciándome el envío, me escribió el señor Secretario de esa agrupación. Cumplo un deber de gratitud en testimoniar a ustedes mi profundo reconocimiento y el de mis discípulos por el filantrópico rasgo y la distinción de que hicieron objeto al Maestro y escolares de Granda.

Tan simpática acción servirá para estrechar los lazos de fraternidad entre los hijos de Gijón que se encuentran alejados de su patria y los que hoy son hermanos pequeños y mañana serán hombres que puedan del mismo modo ser útiles a los que vayan sucediendo.

La decisión del Club Gijonés de la Habana me anima a seguir inculcando mis humildes lecciones a la sociedad del porvenir, teniendo ya la satisfacción de contar en esa Isla buen número de discípulos, amigos y consanguíneos.

A todos los socios un afectuoso saludo y muchas gracias a los componentes de esa Junta Directiva, aprovechando placenteramente esta ocasión paar ofrecerse de usted afectísimo y s. s. q. b. s. m.—(f.) **José Menéndez y Corujo.**

P. D.:

Adjuntas le incluyo unas cartitas de gratitud escritas espontáneamente por los niños.—Vale.

Relación de los niños que envían las citadas cartitas, todos entre los 10 y 14 años:

José García Acebal, Corsino Fano García, Gerardo Sánchez García, Arcadio Rubiera Medina, José Trabanco Castro, Laureano Suárez Palacio, Luis Suárez Blanco, Oscar Muñiz García, José García Díaz, Ovidio Amado, Ramiro García Morán, Blas Rendueles, Segundo Cortina Díaz, Luis Móro Neana, Manuel Meana Fano, Fermín Vigil Suárez, Agustín Trabanco Alvarez, Marcelino Trabanco Morán, Eduardo Meana, Guillermo García Morán, Daniel Vega Toraño, Constantino Trabanco Alvarez, Alfredo Rodríguez y Rodríguez y José Rionda y Rionda.

CINCO INTOXICADOS POR COMER QUESO EN MALAS CONDICIONES

En el tercer centro de socorros fueron asistidos anoche de síntomas graves de intoxicación los menores Josefina; Dolores; Alfonso y Juan Mécera y Celeiro, y su padre Jesús Mecera, vecinos todos de Máximo Gómez 537.

Declaró el padre de los menores que compró queso blanco fresco en la lechería situada en Máximo Gómez y Sarabia, de un tal Rubio, comiendo él y dando de comer a sus hijos enfermándose todos poco despues de haberlo comido por lo que supone es té en malas condiciones el queso.

Se ocupó este siendo remitido al juzgado de Guardi apara que sea analizado en el Laboratorio hoy.

PROXIMO VIAJE DE ARMANDO MARIBONA A SUIZA

Nuestro compañero de redacción Armando Maribona, el jovial y humorista que tan notoriamente se ha destacado con su "Gente Desconocida", está preparando su viaje a Suiza. Maribona que pinta y dibuja, es también un excelente periodista y con este carácter saldrá para Europa el día 4 de agosto.

Podemos consignar, para que así lo sepan sus amigos y admiradores, que el señor A. de Agüero, Ministro Plenipotenciario de Cuba en Suiza, ha notificado por carta a la Secretaría de Estado que el Sr. Comert, Jefe de la Comisión de Información de la Secretaría General, a cargo del cual corre la Sección de Propaganda de la Liga de las Naciones ha sido designado el señor Armando Maribona uno de los periodistas que actuarán en la citada Comisión como periodista cubano.

Nuestra enhorabuena por el nombramiento.

UN MENOR FUE ARROLLADO POR UN AUTOMOVIL

Por la policía judicial fueron detenidos ayer, dos individuos reclamados por perjurio comercial

En el cuarto centro de socorros asistió el doctor Odriozola anoche a Armando del Callin y Meireles de 11 años de edad y vecino de 13 y B en el Reparto Lawton, de contusiones graves diseminadas por todo el cuerpo con hundimiento de los huesos del cráneo, epistaxis y fenómenos de conmoción cerebral siendo su estado de suma gravedad. Este menor fué arrollado en B entre 14 y 15 por el auto cuña 823 que conducía José Manuel Sampedro y Xiques, arquitecto, de la Habana, de 26 años y vecino de Vista Alegre entre Figueroa y Strampes.

Declaró el señor Sampedro y su declaración fué ratificada por los señores Juan M. Pedroso Pedroso, vecino de Batista 45 y Felipe Gades Sicardo, vecino de Armas 31, testigos presenciales del hecho, que el menor iba subido en la plataforma trasera por la parte posterior del tranvía 608 de la línea Lawton Batista e inesperadamente se arrojó al pavimento al ir el cobrador a la plataforma siendo arrollado por el auto. Quedó en libertad.

TRATO DE ROBAR

Dió cuenta a la Policía anoche, María de los Angeles Calviño española, de 24 años, vecina de 17 número 4, que sintió ruido y al asomarse vió en la azotea de la casa a un individuo de la raza de color que al ser descubierto, se dió a la fuga.

SE CAYO JUGANDO

Jugando en el parque de Finlay, se cayó al pavimento fracturándose el antebrazo izquierdo René Más Quesel, de 15 años de edad, vecino de San Carlos 7 y medio. Fué asistido en Emergencias por el doctor Bolivar.

PERJURIO COMERCIAL

Denunció en la Judicial Armando González Alonso, vecino de Santos Suárez 96, que Andres Novo, vecino de la Calzada de Güines compró mercancías por valor de $370 a la casa que él representa, Rivera y Compañía, de Sol 27, vendiendo la bodega, jurando no tener deudas, sin abonarle la factura.

QUIERE SEPARARLO DEL NEGOCIO

Manuel López Rico, español, de 18 años de edad, condueño del establecimiento situado en Vives 142 y vecino del mismo denunció en la Judicial, que su socio Hilario López, quiere separarle del negocio, sin entregarle $1.000, que le entregó para el mismo.

DETENCION DE DOS RECLAMADOS

Manuel y Cipriano Suárez Fernández dueños del establecimiento situado en Salud 27, fueron detenidos por el agente de la Judicial Mario Díaz, por acusarlos de alzamiento comercial Santiago Cobo Fernández. Hoy serán presentados al juzgado de Instrucción de la Sección Segunda.

OTRO ARROLLADO

En Infanta y Basarrate un auto cuyo chauffeur aceleró la marcha del vehículo y huyó, arrolló a Francisco García, de la Habana, de 34 años, y vecino de 10 de Octubre 14. Fué asistido en Emergencias de contusiones y desgarraduras diseminadas por todo el cuerpo.

DETENIDOS

Los Expertos Sres. Balmaseda y Méndez arrestaron ayer a Gervasio García García, español, vecino de Cerrada del Paseo 12, acusados por Braulio Fernández vecino de Blanco 30 de perjurio comercial por vender su establecimiento jurando no tener deudas, debiéndola a él $200.

Los mismos Expertos arrestaron a Rafael Torres García (a) Feio, miembro de "Las Panteras de Peñalver", reclamado en causa por robo a José Suris Justo.

TRATO DE ROBAR A UNA SEÑORA

El vigilante 555 de Tránsito Julián García detuvo y condujo a la Secreta a Cándido Díaz vecino de Galiano 120, que en Cuba y O'Reilly Banco Novoa Scotia trató de robar el dinero que acababa de cobrar a una señora que dió en la Secreta sus generales cambiadas por evitarse sin duda tener que prestar declaración.

POR FUERZAS DE LA GUARDIA RURAL FUE MUERTO A TIROS EN EL PUEBLO DE CUETO UN RECLAMADO DE LA JUSTICIA

Al caerse desde el tercer piso de una casa en construcción en Caibarién pereció un carpintero.—Inspección a la Granja Agrícola de Santiago de las Vegas.—Otras noticias del interior

CUETO, julio 16.—DIARIO DE LA MARINA.—Fué muerto en la tarde de hoy en la calle Martí, frente a la carnicería donde trabajaba de manera formal, un individuo que se nombraba Antonio Albuerne, y que se hacía pasar por Alberto García. Las fuerzas del Ejército, disfrazadas, al mando del teniente Larrubia, fueron las que dieron muerte a este hombre, de quien se dice que desde hace años era perseguido por la Justicia, pues estaba acusado en varias causas criminales.

Los soldados que intervinieron en este asunto, manifiestan que Albuerne intentó agredirlos con un tremendo cuchillo cuando fueron a detenerlo.—**Arana,** corresponsal.

POR FUERZAS DEL EJERCITO F EL SEPELIO DEL SEÑOR LOPEZ ALEMAN

SANTA CLARA, Julio 16.—DIARIO DE LA MARINA, Habana.—El entierro del señor Francisco López Alemán, constituyó una sentida manifestación de duelo, asistiendo en el cortejo fúnebre el Vicario de la Ciudad, Pbro. Angel Tuduri, con cruz alzada.

Representaciones de todas las clases sociales figuraron en esta sentida demostración de dolor por la muerte de tan querido amigo.

La Congregación de los Caballeros Católicos asistió en pleno.

El duelo fué despedido por el doctor Portero.

El responso estuvo a cargo del Padre Tuduri.

Alvarez.

DESPEDIDA AL DR. LOPEZ DORTICOS

SANTA CLARA, 16 de Julio.—DIARIO DE LA MARINA, Habana.—Acaba de ser despedido por significados elementos sociales de la localidad y del Alcalde, el doctor Pedro López Dorticós, que fué declarado huésped de honor de la ciudad, con motivo de las fiestas que se celebraron al conmemorar la fundación de Santa Clara.

Anoche asistió el doctor López Dorticós al Club Rotario, obteniendo un magnífico triunfo oratorio.

En esta sesión fué recibido el señor Rafael Antón, delegado del Club en la Convención Rotaria de Denver.

Continúa de Supervisor de la Policía el Teniente Padró, quien está realizando una activa labor de regeneración, y en cumplimiento de sus órdenes fué detenido el asiático Julio Yong, en momentos en que entregaba cierta cantidad de opio a un individuo puesto de acuerdo para ese servicio, con los vigilantes José Calich y Pedro Martínez.

Al detenido se le ocupó un billete contramarcado por la policía.

Alvarez.

FALLECIMIENTO DE UN VETERANO DE LA INDEPENDENCIA

SAN NICOLAS, Julio 16.—DIARIO DE LA MARINA, Habana.—Anoche, en la finca Los Mangos, de este Término, falleció el Veterano de la Guerra de Independencia Reglo Borrego y Chirino, de 74 años de edad y natural de Mantua.

Borrego perteneció a las fuerzas del Coronel Lego, de Pinar del Río.

El sepelio se verificó esta tarde, rindiéndole los honores de ordenanza un pelotón del Ejército Nacional.

Félix Pérez, Corresponsal.

CONCURSO DE SIMPATIA

MELENA DEL SUR, 16 de Julio.—DIARIO DE LA MARINA, Habana.—Anoche se celebró el segundo escrutinio del Concurso de Simpatía organizado por el Casino Español, obteniéndose el siguiente resultado:

Srta. Sara Vázquez, 6,762 votos; Srta. Argelina Alsion, 5,600; señorita América Barreras, 4,393; señorita Rosario Alfonso, 3,952; señorita Angélica Delgado, 3,210 votos.

Este Certamen sigue demostrando un gran entusiasmo y las candidatas luchas con mucho tesón para obtener el primer lugar.

Delgado Blanco,
Corresponsal.

INSPECCION A LA GRANJA AGRICOLA

SANTIAGO DE LAS VEGAS, Julio 16.—DIARIO, Habana.—Esta mañana inesperadamente, ha visitado la Estación Experimental Agronómica, el Secretario de Agricultura General Manuel J. Delgado, quien inspeccionó los trabajos de reconstrucción que se están verificando en dicho centro. Fué recibido por el doctor Fortún, director de la Estación, que recibió sus felicitaciones por la importancia y calidad de las obras en marcha. El Gral. Delgado se retiró muy complacido a la hora del medio día.

Francisco Simón,
Corresponsal.

ACCIDENTE FATAL

CAIBARIEN, Julio 16.—DIARIO DE LA MARINA, Habana.—El carpintero Smiliano Quintana, de nacionalidad Canaria, se desplomó hoy del tercer piso

DIARIO DE LA MARINA

ASSOCIATED PRESS
Esta Asociación es la única que posee el derecho de reproducir las noticias cablegráficas y la información local que en este DIARIO se publiquen.

Cartas de Paris

EL MAL FIN DE CECILIA SOREL

Mademoiselle Sorel, la eterna dama joven de la Comedia Francesa, fué hasta hace pocos días algo así como un monumento nacional de carne y hueso: fué **Céliméne:** fué la **Grande Cécile:** fué inmarcesible encarnación de todas las bellezas, de todas las gracias y de todas las vanidades de la dulce Francia.

La Sorel no era, únicamente, la actriz por excelencia: era, en el París decadente de este primer cuarto de siglo, una especie de Petronio con el sexo cambiado. La "Gran Cecilia" dominaba, con su talento y su énfasis, a los públicos del teatro francés; y arbitraba las elegancias, en las reuniones del gran mundo; y daba, en su propio salón, altas lecciones de empaque a las damas de la nobleza varias veces centenaria, y a las de esa otra nobleza bonapartista, centenaria apenas, en la que Mademoiselle Sorel fijó el extremo límite de sus concesiones democráticas, límite fuera del cual siempre quedó desdeñada olímpicamente por **Céliméne,** la novísima aristocracia del dinero: comerciantes, industriales y agiotistas "nuevos ricos"...

Pero la "Gran Cecilia", además de ser luminaria de la Casa Moliére, tenía otro aspecto aun más oficial, si cabe: era embajadora extraordinaria en las misiones que pudiéramos llamar de superpropaganda... Y como tal, y para deslumbrar a los **météques** de los países lejanos y atraerlos con espejuelo de alondras hacia los intereses de Francia—negocios de exportación, tratados aduaneros, colocación de empréstitos—fué la Sorel por los caminos del mundo prodigando el oro de su genio y la purpurina de su orgullo, legítimos y falsos brillos que se hermanan, de costumbre, en el **esprit** francés...

Tanta gloria y tal prestigio no habían sido obra de un día, sino de muchos años... —¿Cuántos?—preguntaron los indiscretos, un buen día... Y recordando los que ya comienzan a no ser jóvenes, que la fama de la "Gran Cecilia" era tema de crónica y de charla muy anterior al fatídico mil novecientos, se inicíaron, a costa de la edad probable de **Céliméne,** las fáciles ironías de la pluma y del lápiz... Alguien escribió que la Sorel y Clémenceau habían ido juntos a la escuela... Y alguien llevó a una exposición de humoristas cierta caricatura que hizo sonreír al **tout Paris...**

Elevada hasta su cumbre de artista nacional y de símbolo patriótico, la Sorel se creyó intangible y para hacer valer esta condición replicó a los alfilerazos del ingenio con los procedimientos de la justicia y las demandas de daños y perjuicios...

Cecilia Sorel en su interpretación del papel de la Dubarry

cés según el cual nunca envejece el corazón, Mademoiselle Sorel, respondiendo a la encuesta de un diario parisiense acerca del hombre de nuestro tiempo más admirado por las damas, hizo por escrito la siguiente declaración sensacional: **—"Porque todas las mujeres buscan un jefe, y porque tanto para su propia dirección como para la del país le desean, creo que Mussolini merece más que nadie ese título y que, si el "Duce" quisiera, podría ser el Don Juan de nuestra época."**

¡Nada menos!...

Apareció el facsímile de esta carta—con **entéte** de la Comedia Francesa y escritura y firma de puño y letra de la Sorel—en primera plana del citado diario, y llevando a continuación este breve y expresivo comentario del redactor encargado de la información: "—Si yo fuera Mussolini, y en Roma leyera esta declaración de la señorita Sorel, no vacilaría: saldría, inmediatamente, camino de París."

Con tales genialidades y tales audacias, la Sorel comenzaba a hacerse perdonar sus pleitos contra los humoristas, su **pose** de aristócrata sin más aristocracia que la de dormir en la auténtica cama de la Dubarry, y sus misiones artístico-financieras **aux pays des météques...** Pero en tal punto, súbitamente, la "Gran Cecilia" abandonó su residencia parisiense y muy siglo dieciocho del Quai Voltaire, eligió domicilio en las cercanías de Marsella, y se convirtió, por obra y gracia de un casamiento inesperado, en la condesa de Ségur-Lamoignon...: una condesa que ,para serlo, tuvo que despojarse de su seudónimo artístico y glorioso: tuvo que recuperar su nombre verdadero, ignorado y trivial: y tuvo, sobre todo, que confesar su edad...

Musolini, el hombre de quien escribió la Sorel que podría ser, si quisiera, el Don Juan de nuestra época ... El Duce, "posando" también, con énfasis no menor que el de la Sorel, para l modelado de su busto "netamente romano", que el escultor Durig ha llevado a cabo con rara maestria

Era demasiado enojo para tan nimia ofensa, y la gente dió en sospechar que la razón, en semejante pleito, estaba del lado de los ironistas...

Así comenzó el ocaso. Debió sentirle llegar la "Gran Cecilia", y trató de luchar contra la fatalidad, oponiendo a la fuerza del destino las sutilezas de la inteligencia. Nos habló de Tutankamen desde el Valle de los Reyes, buscando tal vez, para sí misma, una comparación ventajosa entre su edad—tan discutida por quince primaveras más o menos y tan bien oculta bajo los afeites—y de otra parte los miles de años que habían pasado, sin llegar a destruirlas, sobre las flores que aun guardaba intactas la sepultura del Faraón... Luego, la Sorel escribió un libro acerca del amor: páginas que se esforzaron en ser, o al menos parecer, juveniles y fragantes... Más tarde, y continuando por ese camino retrospectivo, la "Gran Cecilia" decidió reverdecer sus laureles de actriz con los de "star" cinematográfica, y aceptó el papel de Dubarry en **"Maitresse de roi",** película con pretensiones de obra maestra que ha de inaugurar la nueva era del Vaudeville transformado en teatro del silencio...

En ser literaria, psicológica y fotogénica, la insigne artista hallaba compensación de otras gracias agostadas o perdidas en la hora melancólica y tardía... Y aun no hace un año, y para mostrarnos la verdad que encierra ese dicho francesa de Ségur-Lamoignon...: una condesa que ,para serlo, tuvo que despojarse de su seudónimo artístico y glorioso: tuvo que recuperar su nombre verdadero, ignorado y trivial: y tuvo, sobre todo, que confesar su edad...

Un repórter fué desde París, al pueblecito remoto elegido por la actriz para casarse lo más lejos posible de las indiscreciones: y cometió la de buscar y obtener copia del acta de matrimonio de los condes de Segur, acta que apareció, íntegra, en las columnas de un rotativo parisiense... Habla este documento de **la señorita Celia Seuzze, nacida en siete de septiembre de mil ochocientos setenta y tres, en París...** Celia Seuzze es Cecilia Sorel, casada en estos días, al cumplir los cincuenta y tres años... Muchos son, pese a todos los afeites y a todos los talentos, y aun agrava esa edad, tan grave ya por sí misma la circunstancia de ser el marido mucho más joven—dieciseis años más joven que la mujer... Muchos son para una novia cincuenta y tres años, aunque traten de aliviar la pesadumbre de ese medio siglo los alados amorcillos que decoran el auténtico lecho de la Dubarry...

Ha terminado, pues, con este mal fin la ilusión de inmarcesible juventud que era como una aureola de maravilla en torno de **Céliméne...**

...Y ahora comprendemos por qué Mussolini, hace un año, no fué a París, y se quedó en Roma.

Antonio G. de LINARES.

LOS FILIPINOS PIDEN SU INDEPENDENCIA

MANILA, julio 16. (A. P.)—Al inaugurarse hoy la legislatura filipina, ambas Cámaras aprobaron una resolución conjunta en favor de "la inmediata y absoluta independencia de Filipinas". Pide la resolución que Mr. Carmi A. Thompson, representante personal del Presidente Coolidge, que está investigando la situación de las islas, trasmita al Presidente "el constante e intenso deseo de los filipinos por su inmediata y absoluta independencia". En favor de la resolución votó Dadji Butu, el senador moro.

CUATRO PROCESADOS POR EL DESCUARTIZAMIENTO DE MISS GREEN

BOSTON, julio 16.— (A. P.)— El Gran Jurado del Condado de Sulffolk dictó hoy cuatro procesamientos con motivo de la muerte de la señorita Edith L. Green, cuyo cadáver se encontró el sábado en el barrio de Mettapan.

Los procesados son: el doctor Thomas E. Walsh, por realizar una operación ilícita, y su esposa Marion A. Walsh, que lo auxilió en ella; James V. Word, novio de la joven. El cuarto procesamiento se mantiene en secreto.

EL SE BAÑA CON
BOMBA "PRAT"

UN NUEVO PLAN PARA ESTACIONES RADIOTELEFONICAS

Tratan de resolver la congestión que hay en el aire a causa de las muchas estaciones existentes

LOS TELEFONOS AUTOMATICOS

Sigue discutiéndose en Londres la reglamentación necesaria para perseguir el contrabando de licor

LONDRES, Julio 16. (BWS) —El Capitán Eckersley, jefe ingeniero del Comité de Expertos de la Dirección de Comunicaciones, acaba de terminar la comisión que le fué confiada para resolver el problema de la congestión existente en el aire con motivo del funcionamiento de las doscientas estaciones difusoras de radiotelefonía que existen en Inglaterra y a las que solo se han asignado cien longitudes de onda, lo que hace que haya varias de igual longitud. Anuncia el Capitán Eckersley que para la segunda quincena de Septiembre tendrá terminado un plan de organización para las longitudes de onda, en que estarán de acuerdo el noventa por ciento de las naciones de Europa. En ese plan se asignan a Gran Bretaña diez longitudes distintas y a otros países mayor número, de acuerdo con su población e importancia, esperándose un gran beneficio para los aficionados a la radiotelefonía que así podrán seleccionar mejor las estaciones de su agrado.

El informe del Capitán Eckersley será sometido a la consideración de la Oficina Internacional de Radiotelefonía, creada en Ginebra.

TELEFONOS AUTOMATICOS EN EL MUNDO

LONDRES, Julio 16. (SR) —El Departamento de Teléfonos en su revista mensual publica la estadística del número de aparatos en servicio que existen en la Gran Bretaña e Irlanda del Norte que asciende a un 1.420.150. De ellos 1.390.153 están bajo el control de Departamento de Comunicaciones, 11.000 pertenecen a las empresas ferroviarias y las demás a instalaciones privadas, aunque registradas oficialmente.

La Relay Automatic Company de esta ciudad ha firmado un contrato para el establecimiento en Fontainebleau de doscientas nuevas líneas de teléfonos automáticos, que serán del mismo tipo de los facilitados al Departamento de Comunicaciones. También en Estocolmo se instalarán 12.000 números, transformándose las centrales manuales en automáticas, siendo el término marcado para terminar los trabajos tres años. Sigue informando la revista citada que en Alemania se ha desarrollado mucho el sistema automático, existiendo en el presente 175 centrales con 33.000 números conectados, creyéndose que en un periodo de cinco años más todos los teléfonos en Alemania serán automáticos.

En el Japón también ha realizado grandes trabajos la Relay Company restaurando el servicio telefónico que destruyó el terremoto de 1923. Para fines de año poseerá Tokio nueve centrales automáticas con 36.000 líneas, además de otras centrales manuales que cubren 46.000 líneas más.

LA AYUDA BRITANICA Y LA LEY SECA EN NORTE AMERICA

LONDRES, Julio 16 (BWS) La discusión de la reglamentación necesaria para la persecución que hacen los Estados Unidos contra el contrabando de licores continúa en el Departamento de Estado Británico entre los delegados norteamericanos y los ingleses, que son funcionarios de la Junta de Comercio y del Departamento de Aduanas, conociendo la primera de la cuestión relacionada con el registro fraudulento de los buques y el segundo de la falsedad en las declaraciones y despachos aduanales. Espérase que mañana tenga lugar una reunión plenaria de todos los comisionados, asistiendo también los representantes del Gobierno de las Islas Bermudas.

COMBATESE CON FURIA CERCA DE PEKIN

PEKIN, julio 16.—(A. P.)— El Paso de Nankow, a cuarenta y cinco kilómetros al Noroeste de Pekín, sigue en manos del ejército nacional, a despecho de los fuertes ataques de las fuerzas aliadas de Chang-Tso-Lin, líder de Manchuria, y de Wu-Pei-Fu, jefe de las provincias centrales.

Ese lugar estratégico, que domina el camino a la China septentrional, ha servido de formidable defensa a los ejércitos nacionales contra los enemigos que tratan de eliminarlos de la política.

Las tropas aliadas atacan su frente con trenes blindados, mientras su artillería bombardea los flancos. Para apoyar la ofensiva, las tropas aliadas se han apoderado ya de una importante posición estratégica situada al Norte de Nankow, cortando las comunicaciones a los nacionales.

La estación de las lluvias ha venido a obstaculizar las operaciones militares.

UN PERIODISTA MUERTO A TIROS EN NORTEAMERICA

CANTON, Ohio, julio 16. (A. P.) R. Mellett, de treinta y seis años de edad, y publicista del "Canton Daily News", incansable hostigador de los vicios locales, fué muerto hoy a tiros en la puerta de su garage. Estima la policía que los autores del crimen fueron pagados por los elementos malentes de la ciudad, a los que Mellett combatía despiadadamente desde las columnas de su diario.

El periódico es de la propiedad de James R. Coxm, exgobernador del Estado y excandidato a la Presidente de la República por los demócratas.

Mellett y su esposa habían regresado poco después de la media noche de una fiesta. Se hallaba cerrando la puerta del garage, cuando desde la oscuridad se le hicieron media docena de disparos. Al llegar al lugar donde se hallaba, encontró la esposa que Mellett había muerto. El periodista había manifestado temores por su vida y durante varias noches custodió su hogar un policía especial, el cual anoche se hallaba franco de servicio.

LLEGO A RIO JANEIRO, AYER, MADAME CURIE CON SU HIJA

RIO JANEIRO, julio 16.—(A.P.)—A bordo del trasatlántico "Pincio" y procedente de puertos franceses, llegó hoyl a esta ciudad Madame Curie, codescubridora del radium. La acompaña su hija y ofrecerá en Sur América una serie de conferencias.

EN BELGICA VA RENACIENDO YA LA CONFIANZA

Por un período de seis meses, el Rey ha sido investido de poderes para salvar el país

43,40 FRANCOS POR DOLAR

Perspectiva de más empréstitos exteriores para lograr que la moneda vuelva a la normalidad

BRUSELAS, Julio 16. (AP) Parece que el público va recuperando la confianza en la situación económica de Bélgica, como consecuencia de la actitud asumida ayer por ambos Cámaras del Parlamento al investir al rey Alberto de poderes limitados en materia de ligislación por un periodo de seis meses, a fin de remediar la situación económica que atraviesa el país.

Aunque el franco sufrió hoy muy pequeña variación en el mercado de cambios, cerrando a 43.40 por dolar y a 211 por libra esterlina, existe la perspectiva de nuevos empréstitos exteriores para contribuir a la estabilidad del franco belga, y se han recibido del público nuevos e importantes donativos para aplicarse al fondo de amortización de las deudas.

El ministro de Hacienda hizo hoy el primer pago con destino a ese fondo, entregando 75.000.000 de francos al Banco Nacional.

Entre las medidas adoptadas por el Gobierno para aumentar los ingresos del erario figura el establecimiento de agencias de apuestas en los hipódromos de la capital y el interior, las cuales cobrarán el cinco por ciento sobre toda cantidad entregada por los jugadores. Hasta ahora, los agentes han venido haciendo clandestinamente estas apuestas, sin que el Gobierno percibiera beneficio alguno.

Los banqueros y los hombres de negocios claman incesantemente por numerario, y el Gobierno parece dispuesto a complacerlos. Se espera que la estabilización de la moneda se haga sobre el tipo de 290 francos por esterlina. De este modo el franco papel valdría solo la octava parte de su valor oro.

La circulación de papel-moneda será aproximadamente de 8.000 millones de francos y el Banco nacional emitirá 1.000 millones en billetes oro. La reserva de oro de este Banco es de 330.000.000, y aplicada esta suma a garantizar la emisión de los mil millones, resultaría un equivalente del 33-1|3 por ciento, que es la garantía que exije la Constitución del reino.

INCENDIO EN LOS BOSQUES DE KANIKU

MISSOULA, julio 16. (A. P.)—La cuarta parte de los bosques nacionales de Kaniku, en la frontera de Washington e Idaho arderá totalmente a menos que sobrevengan fuertes aguaceros que ayuden en su labor a los bomberos.

Los bosques de Kaniku tienen una superficie de 657,530 acres.

HOTEL ALAMAC
Broadway esq. a calle 71 Nueva York
EL HOTEL PREDILECTO DE LOS CUBANOS Y DE LOS HISPANOS EN GENERAL
¿Por qué?
Porque ....
Se atiende a todos a la española, y se les habla en español.
Es modernísimo, elegante económico, a prueba de fuego, y está en el corazón de Nueva York, cerca de todas partes.
Su "chic hispano" es insuperable e inconfundible.
La fama de sus salones y restaurants es única. ¿Quién no oyó hablar de su gran sala "Elizabeth", su "Salón Japonés", sus restaurans 'Azul' y "Medioeval" y sobre todo, el "Congo Room", con su estupenda terraza sobre el piso 20, que domina Nueva York?
¿Y quién no se deleitó con la magnífica Orquesta del Alamac, intérprete de nuestros clásicos danzones?
Los precios del Alamac, al alcance de todos, son los siguientes:
Cuarto sencillo para 1, $ 4.50
Para dos personas . . . „ 6.00
Cuarto doble, para 1 o 2 „ 8.00
Por mes „180.00
TODOS CON BAÑO Y DUCHA
Departamentos de sala, un cuarto, y baño y ducha, desde $225 al mes.
Hay también departamentos con 3 o 4 alcobas, además de la sala, y con 2 baños, a precios de verano.
Cocina moderna y criolla bajo la experta dirección de un excelente cocinero español.
Intérpretes y sirvientes de habla española.
Atención especial a la clientela hispana baja la directa supervisión del señor
ANTONIO AGUERO
Gerente Hispano
HARRY LATZ OWNERSHIP MANAGEMENT

FRANCIA HA ABOLIDO EL SISTEMA DE CONFINAMIENTO SOLITARIO ENTRE LOS PROCEDIMIENTOS DE SU SISTEMA PENAL

Aunque por el momento no se esperan cambios fundamentales en el sistema, se hacen esfuerzos para mejorar las condiciones de las colonias penales y evitar los sufrimientos innecesarios

INGLATERRA INICIO EL CONFINAMIENTO A LAS COLONIAS

Como método de colonización, el transporte de los delincuentes ha producido resultados negativos, desde los puntos de vista de la expiación del crimen y mejora de la condición del preso

PARIS, julio 16. Prensa Allada). Dos veces durante el presente año han salido buques con convictos y desterrados de los puertos franceses para los penales y prisiones de la Guayana. Cerca de mil presos han sido transportados de esta manera en lo que va del año, y con este motivo se ha vuelto a plantear la cuestión del mantenimiento por Francia de este anticuado sistema penal

Las gestiones que se han hecho acerca de los Ministerios de las Colonias y del Interior en París han dado por resultado la afirmación de que por el momento no pueden esperarse cambios inmediatos en el sistema, pero que se están haciendo esfuerzos para mejorar las condiciones de las colonias penales y evitar que continúen los sufrimientos innecesarios que padecen los presos en la isla. El Presidente Doumergue ha abrogado varios de los métodos primitivos, pero hasta que Francia no haya salido de los problemas domésticos e internacionales que ahora la embarazan no se buscará ninguna solución nueva para el control de los criminales ni para la reconstrucción y desarrollo de la Guayana. Sin embargo ha abolido el confinamiento solitario en los campos de prisión, y esto significa algo.

El sistema de desterrar a los convictos a colonias lejanas se inauguró por Inglaterra. A causa de las protestas de las colonias libres, la Gran Bretaña se vió obligada a abandonar esa práctica. Francia desde 1885 mantiene una colonia penal en la Guayana. Ya desde 1854 se dictó una ley autorizando la deportación de los delincuentes, con el doble fin de atender a la corrección del sentenciado y al mismo tiempo como plan efectivo y económico de coloniazción. Una nota recientemente publicada por la administración penitenciaria del departamento de Justicia francés confiesa el fracaso del sistema.

"Como método de colonización, el transporte de los delincuentes ha producido resultados negativos—dice la nota—. La ley de 1854 ha fracasado completamente desde un doble punto de vista, el de la expiación del crimen y el del mejoramiento de la condición del convicto. Ensayados los más variados tipos de disciplina, todos han fracasado. los humanitarios lo mismo que los de la represión brutal.

"El fracaso moral de este sistema es aun más lamentable que su fracaso económico. No solamente han sido imposibles la corrección o el mejoramiento de los individuos, sino que todos y cada uno de éstos se contaminan moral y físicamente por las repugnantes condiciones que prevalecen a su alrededor."

En el curso de sesenta años, cerca de 50,000 convictos sentenciados por los tribunales franceses a trabajos forzados han sido trasladados a la colonia suramericana, muchos de ellos para todo el resto de sus vidas. Todas las Guayanas son insalubres para los europeos. La Guayana holandesa sólo tiene 1,000 blancos europeos, la Guayana británica 4,000, en una población total de 135 mil. La fiebre amarilla, el calor ecuatorial y la humedad de la Guayana francesa hacen difícil la vida al blanco. La colonia tiene una extensión igual casi a la tercera parte de Francia, pero debido a las condiciones del clima y a la falta de sanidad su población es relativamente pequeña, subiendo a 44,000 blancos. En 1920 los convictos sumaban 3,633.

En los últimos veintitrés años o más se han registrado agitaciones esporádicas en Francia pidiendo la abolición de la práctica de desterrar a los delincuentes a los cuatro campamentos penitenciarios de la colonia, pero correspondió a Albert Londres, repórter de "Le Petit Parisien" exponer la completa e inevitable degradación de los condenados que cumplen sus sentencias en los campamentos de la Guayana, así como el completo fracaso del sistema desde el punto de vista económico y colonial.

"Cuando un hombre es condenado de cinco a siete años a trabajos forzados—dice Londres, refiriéndose a la costumbre de doblar el número de años de la sentencia—se ve obligado a permanecer en la Guayana, después de haber expirado su sentencia, un número de años igual a los ya cumplidos. Si se le sentencia a más de siete años, se ve obligado a permanecer el resto de su vida en la colonia. ¿Cuántos jurados franceses saben esto?

aquí el problema central del sistema: en contra o a favor de la duplicación.

—"En Francia—continúa diciendo el periodista Londres—los jurados ignorantes condenan a un hombre a dos sentencias. El propósito de la ley original era noble: la corrección y rehabilitación del criminal y el desarrollo de las colonias. Pero en la forma en que se aplica resulta que el castigo, el más amargo por cierto, empieza después de la liberación, esto es, cuando el penado tiene que cumplir otra vez la condena. Por mucho que sufra el convicto mientras está cumpliendo su sentencia, al menos está alimentado, por escasa y mala que sea su alimentación, lo que no sucede cuando las autoridades lo declaran libre. Entonces se encuentra en libertad en un país extraño, sin amigos y sin influencias y se le prohibe entrar en la ciudad de Cayena, capital de la colonia".

En una carta dirigida al ministro de las Colonias, Londres dice que cuando los penados son puestos en libertad en los campamentos penitenciarios y se ven solos para combatir los crueles rigores del trópico, se convierten en presa de las enfermedades y se hunden en una degradación física y moral. "Esto—dice Londres—constituye el tipo más pobre de política colonial".

Después de la publicación de los informes de Londres acerca de las colonias y prisiones de la Guayana Francesa, se designó una comisión para que investigase el asunto e hiciera las recomendaciones que considerase convenientes. Al informe de esa comisión se debe que el presidente Doumergue firmase en septiembre de 1925 varios decretos con el fin de mejorar las colonias penales de la Guayana y auxiliar a los convictos liberados. Según el sistema inaugurado por el presidente Doumergue, estos convictos liberados quedan bajo la protección y vigilancia de una comisión colonial y recibirán trabajo en las distintas empresas privadas y públicas de la colonia.

Al mismo tiempo se adoptaron medidas para mejorar las condiciones en tres islas a las cuales los convictos incorregibles se envían. Estas tres islas se hallan solitarias en medio del océano, a cinco horas de la costa de la Guayana Francesa. Son San José, la Real y la famosa Isla del Diablo, conocida por los convictos con el nombre de Roca Negra. El caso de Dreyfus dió a conocer al mundo los horrores de la Isla del Diablo. Pero no son menores los que caracterizan a las otras dos.

En estas islas, cercadas de rompientes y con aguas infestadas de tiburones, hacen imposible toda evasión a los presos, había celdas para solitario confinamiento de los presos, que eran tumbas para vivos; pero todo esto, junto con las "cámaras disciplinarias", en las **que** se perpetuaban torturas de tiempos medioevales, ha sido abolido por el presidente Doumergue.

El capitán Dreyfus pasó cinco años solo, excepto con un guardia que lo vigilaba, en esa roca. Desde 1908 a 1916—dice Londres—, sólo hubo un prisionero en esta tumba viva: era un alférez de la marina de guerra francesa que había sido condenado por el delito de traición. Londres encontró a ese hombre en Cayena llevando una vida miserable, después de expiado su crimen. Le manifestó que en su confinamiento solitario adquirió la costumbre de hablar a los cocoteros y de dar nombres a los tiburones que infestaban las corrientes que rodean a la Roca Negra. Otro convicto, "Raus seng el incorregible", pasó diez años sin ver ni hablar a nadie en la Isla Real.

Al estallar la guerra mundial se enviaba a la Roca Negra a los condenados como espías o traidores. Cuando Londres la visitó había veintiocho presos y ahora hay veinticinco, según los funcionarios del Ministerio de las Colonias.

Los decretos firmados por el presidente Doumergue mejorarán indudablemente las condiciones en la Guayana; pero mucho se teme que no puedan impedir en absoluto los males que se han sembrado allí durante seis décadas.

EL AZUCAR DE REMOLACHA EN NORTEAMERICA

NUEVA YORK, julio 16. (U. P.) De acuerdo con los cálculos de Willet y Grey la zafra remolachera de los Estados Unidos, para 1926-27 será algo mayor que la del año pasado debido a que la intensidad del cultivo equilibrará la disminución en el área plantada.

Calculan dicho individuos que la zafra de 1926-27 será de 860,000 toneladas contra 804.439 que se produjeron en 1925-26.

El area del cultivo plantada este año es de 2.772,595 mientras que anteriormente fué de 791.464.

LEGA UN MILLON DE PESOS A FRANCIA, UN NORTEAMERICANO

PARIS, julio 16. (A. P.)—Una comisión presidida por el Embajador de los Estados Unidos, Mr. Myron T. Herrick, se reunió hoy para discutir el mejor modo de invertir el millón de dólares legado a Francia por testamente de Frank H. Buhl, del Estadode Pennsylvania, fallecido el 7 de junio del año pasado. Mr. Buhl, en su testamento, dispuso se destinase por partes iguales la suma de dos millones de dólares al auxilio de los habitantes de las regiones devastadas en Francia y el Norte de Bélgica.

LA CAPITAL DE NORUEGA RECIBE ENTUSIASMADA A AMUDSEN

OSLO, Noruega, julio 16.—(A. P.) —El capitán Amundsen devolvió hoy al rey Haakon la bandera noruega que éste le había entregado al iniciar su vuelo sobr eel Polo a bordo del dirigible "Norge". En las últimas horas de la tarde llegaron a esta ciudad Amundsen y su séquito, siendo objeto de una gran recepción por parte del pueblo. Después de ser recibidos solemnemente en el Palacio de la Municipalidad. Amudsen se trasladó al palacio real, donde saludó al Rey Haakon y al príncipe de la corona. El Rey concedió honores a varios de los miembros de la comitiva amundsiana al retirarse de Palacio.

LA REVISION DEL PROCESO SACCO-VANZETTI

DEDHAM, Mass., julio 16.—(A. P.) Hoy se presentaron los recursos solicitando la revisión de la causa, por la que fueron condenados a muerte los agitadores socialistas Sacco y Vanzetti, quienes en 1920 dieron muerte a un pagador en Braintree.

LUTHER, VISITARA EN UN AVION LAS COLONIAS DE ALEMANIA

SANTIAGO DE CHILE, julio 16. (A.P.)—La dirección de asuntos aeronáuticos pondrá a la disposición del ex-canciller alemán doctor Hans Luther un avión Junkers al objeto de que visite las importantes colonias alemanas establecidas al sur del país.

NUEVA PROTESTA NORTEAMERICANA CONTRA MEJICO

Se alegará en ella uso indebido de mayor cantidad de agua para riego procedente de Rio Grande

HALLAZGO DE RUINAS

Por expertos del Instituto de Carnegie se han hallado ruinas de otro templo, en Yucatán

CIUDAD MEXICO, julio 16. (U. P.)—El Departamento de Estado norteamericano ha dado instrucciones al Embajador de los Estados Unidos ante el Gobierno de México para que establezca una nueva protesta, alegando el uso indebido de mayor porción de aguas para riego del sistema de irrigación establecido en Rio Grande.

Alega el Departamento que algunos hacendados mexicanos que sólo tienen derecho a utilizar 60,000 pies por acre de agua al año, procedente de la represa Elephant-Butte, utilizan realmente 100,000, haciendo desviar al rio más abajo del paso cerca de San Belisario.

RUINAS IMPORTANTES DESCUBIERTAS EN YUCATAN

CIUDAD MEXICO, julio 16. (U. P.)—Los expertos del Instituto Carnegie que están reconstruyendo la ciudad maya de Chichen Ibsa, situada en la península del Yucatán, han encontrado más abajo del monumental "Templo de los Guerreros" ruinas de otro templo producto de una civilización más antigua y similares a las encontradas hace algunos años en las cercanias de la antigua Troya.

Este descubrimiento, que ha llenado de júbilo a los arqueólogos, seguramente será de magníficos resultados para la historia de aquellos indios que nueve siglos antes del descubrimiento de este Continente por el hombre blanco habían establecido en la América una civilización superior a la de los egipcios en algunos aspectos y comparable en cierto grado a la de los griegos.

Los afortunados descubridores de este importantísimo hallazgo han cubierto las excavaciones de modo que las ruinas no resulten dañadas por las frecuentes y copiosas lluvias que han comenzado ya en Yucatán. Serán descubiertas de nuevo el próximo año.

CIENTO CINCUENTA RELIGIOSAS ABANDONAN MEXICO

CIUDAD MEXICO, julio 16. (A. P.)—Se han recibido mensajes de Veracruz anunciando la llegada a ese puerto de 150 religiosas que se dedicaban a la enseñanza, procedentes de diversas partes del territorio federal, con intención de abandonar México antes de que se pongan en vigor el 31 de julio las nuevas ordenanzas sobre materia religiosa.

ASESINATO POLITICO EN TAPIC

CIUDAD MEXICO, julio 16. (A. P.)—Adán Flores Moreno, líder agrario y miembro de la Cámara de los Diputados, ha sido asesinado en Tapic, según noticias aquí recibidas hoy. Está preso el presunto asesino, Manuel Romero, a quien se acusa de haberlo muerto en venganza del reciente asesinato del diputado Romero Gallardo, dispuesto, según se murmura, por Flores Moreno por diferencias políticas surgidas durante los últimos comicios.

CONTINUAN LAS INUNDACIONES EN YUGOESLAVIA

PARIS, julio 16.— (A. P.)— "Le Matin" ha recibido un telegrama de Belgrado informando que se ha salido de cauce el río Bistrica, arrasando varias casas de la ciudad de Petch y pereciendo cuarenta personas.

En varios lugares de Yugoeslavia las inundaciones revisten el más grave carácter, y se reconocen como las peores habidas en los últimos cincuenta años.

Está completamente cubierta por las aguas la aldea de Valievo, donde los daños son inmensos. Se teme que las víctimas sean allí numerosas, así como en las poblaciones vecinas.

ATENTADO CONTRA EL DIPLOMATICO PERUANO, FREYRE

BUENOS AIRES, julio 16. (A. P.) Despachos recibidos de La Quiaca en la Argentina, informan haber pasado allí algo que se interpreta como un atentado contra la vida del señor Freyre y Santander, representante del Perú en la Comisión Plebiscitaria de Tacna y Arica. Dicen los mensajes que fué dinamitado el puente sobre el cual había de pasar el señor Freyre en su viaje al Perú desde la Quiaca. A última hora, el diplomático peruano resolvió cambiar el itinerario, llegando a su destino salvo y sano.

DUGGAN SE ACERCA A BUENOS AIRES

RIO JANEIRO, julio 16. (A. P.) Bernardo Duggan, aviador argentino, que salió del puerto de Ilheos a las siete de la mañana de hoy, llegó a Caravelhas esta tarde, realizando otra etapa de su vuelo desde Nueva York a Buenos Aires.

LAS EXIGENCIAS DE M. CAILLAUX Y EL PARLAMENTO

Pide plenos poderes y suspensión temporal de las prerrogativas que tienen las Cámaras francesas

PROPOSICION DESECHADA

Briand y Caillaux plantearán hoy el asunto al Parlamento y comenzará el debate en seguida

PARIS, julio 16.— (A. P.)— Por catorce votos contra trece el Comité de Hacienda de la Cámara de los Diputados desechó el proyecto de ley que pide para el Gobierno plenos poderes para legislar por decreto en la batalla contra el descenso del franco. Pero, a despecho de la actitud del Comité, el presidente del Consejo, Briand, y el ministro de Hacienda, Caillaux, están decididos a plantear el asunto al Parlamento, y mañana comenzará la Cámara a debatir el proyecto.

Así lo informó esta noche Caillaux al Comité de Hacienda, al que hizo saber su firme resolución de pedir al Parlamento la ratificación tanto del convenio Mellon-Berenger sobre el pago de la deuda de Francia a los Estados Unidos, como del pacto que recientemente y sobre análogo asunto se firmará con la Gran Bretaña. Desde la última vez que expuso a la Cámara la situación económica, "los asuntos fiscales de la nación—dice Caillaux—han asumido tan grave aspecto que hace indispensable la adopción del proyecto de ley dando plenos poderes al Gobierno a la mayor brevedad posible. No es nuestro propósito abolir las prerrogativas del Parlamento; pero en las presentes y graves circunstancias, forzoso es suspenderlas temporalmente".

Tocante a las negociaciones para el pago de las deudas a la Gran Bretaña y los Estados Unidos, dijo que se estaban realizando en Washington gestiones para obtener determinadas concesiones. Hizo saber a los miembros del Comité que dentro de pocos días esperaba recibir una comunicación del Gobierno de los Estados Unidos anunciando que no era su propósito adherirse de modo estricto a la cláusula séptima del convenio Mellon-Berenger, sobre comercialización de la deuda. "Pero—aseguró enfáticamente— es preciso que ambos convenios sean ratificados antes de las vacaciones parlamentarias, o veremos desaparecer todo el crédito nuestro en el extranjero".

La derrota en la Comisión de Hacienda del proyecto de ley de los poderes excepcionales al Gobierno se debe a los votos de los miembros de los grupos de las izquierdas. Los socialistas no quisieron seguir el ejemplo de sus colegas en Bélgica, que sumaron sus votos a los de los conservadores y liberales para investir al rey Alberto de poderes dictatoriales.

CUARENTA MIL ACRES DE TIERRA INUNDADAS EN YUGOESLAVIA

BELGRADO, Servia, Julio 16. (UP) —Como resultado de una avalancha de agua que se desató sobre los terrenos cercanos a los diques de Apatin y Neusats, se rompieron éstos y han perecido cincuenta y cuatro personas, la mayor parte atrapadas en las guaridas en que se habían refugiado a consecuencia de las últimas tempestades.

Como consecuencia de la ruptura de dichos diques muchos kilómetros de territorio a la redonda están completamente inundados. La corriente de las aguas se llevó una cantidad extraordinaria de animales, bienes muebles y casas inclusive. Se estima que asciende a cuarenta mil el número de acres sumergidos bajo el agua.

IMPORTANTE
El 2o. Número de la revista
"PARISINA"
Ha llegado a la Habana
Redactor Jefe
E. GOMEZ CARRILLO
Maestro de la Crónica española.
Resumen de este número
Editorial "Cabarets Nocturnos", por Marcy Ducray.
Vida Parisiense. Los Presidentes que pasan, por el Dr. Belisario Porras, ex-presidente de la República de Panamá.
La Evolución de la Belleza Femenina, por E. Gómez Carrillo.
Los Contrastes, por C. D. Battemberg.
Los Hipódromos, por Don Jaime.
Caricaturas, siluetas célebres, por Toño Salazar.
Opiniones de Philo.
Los Pequeños detalles, por José de Zamora.
Las Muñecas de Marie Wassilieff, por León Pacheco.
El Salón del Franco, por Mauricio de Waleffe.
Las Modas, por la Princesa de Maffloé.
Deauville.
Mas de 60 ilustraciones.
De venta en las principales librerías, almacenes de El Encanto y Fin de Siglo. Precio 50 centavos.
Suscripción anual $5.00
Agencia para Cuba
AMARGURA No. 11

M.E.C.D. 2016

DIARIO DE LA MARINA

FUNDADO EN 1832

DIRIGIDO HASTA 1919 POR DON NICOLAS RIVERO Y MUÑIZ.
DIRECTOR: JOSE IGNACIO RIVERO Y ALONSO.

Editado por la Compañía DIARIO DE LA MARINA (S. A.) cuyo programa consiste "en la defensa de los intereses generales y permanentes de la Nación cubana, de los especiales de la colonia española establecida en la misma y de la unión y armonía entre los diversos elementos que conviven en el país."—Art. 1o. de los Estatutos.

Presidente: Conde del Rivero. Secretario: Manuel Abril y Ochoa. Tesorero: Joaquín Pina

ADMINISTRADOR: JOSE SOBRINO Y GONZALEZ

OFICINAS: Habana..... DIARIO DE LA MARINA. Nueva York..... Broadway at 71st. St.. Madrid..... Arrieta núm. 9. París..... 61 Boulevard Haussmann.

PRECIOS DE SUSCRIPCION

HABANA		PROVINCIAS		EXTRANJERO	
1 mes	$ 1.60	1 mes	$ 1.70	3 meses	$ 6.00
3 id.	„ 4.80	3 id.	„ 5.00	6 id.	„ 11.00
6 id.	„ 9.00	6 id.	„ 9.50	1 año	„ 21.00
1 año	„ 18.00	1 año	„ 19.00		

TELEFONOS:

Quejas de Suscriptores	M-3404	Deportes	M-4339
Anuncios Económicos	A-3856	Secretaría de la Empresa	M-7714
Anuncios Administración	A-5334	Secretaría de la Dirección	M-9795
Redacción	A-0301	Fotógrafo	M-6544
Reporters	M-6144	Imprenta	M-9665

PASEO DE MARTI 103 APARTADO 1010 CABLE: DIARIO. HABANA

MIEMBRO DECANO EN CUBA DE "THE ASSOCIATED PRESS"

EDITORIALES

LA DECADENCIA DE LA TRIBUNA POLITICA

El título que encabeza estas líneas, a pesar de que afirma un hecho muy lamentable desde el punto de vista de los intereses públicos, responde más bien a un criterio optimista que pesimista de la cuestión que considera, porque da por supuesto que en Cuba hay una tribuna política aunque decadente, y esto ¿es cierto en verdad?

Estamos en periodo electoral, pero ¿se hace política actualmente en Cuba, en el noble y elevado sentido del término, por los candidatos y las agrupaciones que los respaldan? ¿Dónde están y cuáles son las ideas en la actual campaña? Se hallan relegadas si existen, a un lugar tan secundario que nadie, ni el más perspicaz observador logra descubrirlas.

Se dirá que constan escritas en los programas y en los manifiestos de los candidatos, pero en una proporción abrumadora — las excepciones no hemos llegado o descubrirlas — los postulantes apelan al cuerpo electoral mediante sus retratos respectivos y la indicación del número que ostentan en la candidatura. Algunos agregan una orden en términos secos e imperativos: "Votad por él". Votad por él... y ¿por qué? ¿Qué ideas, qué propósitos, que programas llevará ese futuro Concejal, Consejero o Representante al cuerpo deliberante de que se propone formar parte? Ninguno de los electores lo sabe quizás el propio candidato tampoco.

La decadencia de la tribuna política es una consecuencia de esta falta de ideas y de programas que se advierte en nuestras luchas comiciales. Si no hay principios ni planes que exponer, huelga toda explanación ante el público. La obra de propaganda y de persuasión que constituye lo esencial de la oratoria política, carece de razón de ser. El "mitin" es una supervivencia de otras épocas que ya parecen remotas, un acto sin virtualidad que ha perdido su eficacia y su carácter, una ceremonia de una religión sin creyentes, una rutina, un acto meramente formal vacío de contenido.

¡Qué lejanos parecen ahora aquellos tiempos en que la tribuna cubana de 1880 o 1898, fué una cátedra admirable de saber, de patriotismo, de cultura cívica y política, en la cual se estudiaban todos los problemas políticos, sociales y económicos de Cuba!

Las leyes se analizaban y se discutían en detalle, cotejándolas con la organización de la sociedad y con las necesidades colectivas, a fin de fijar sus errores, sus vacíos, sus puntos débiles y sus ventajas. Las doctrinas fundamentales se razonaban y se explicaban, precisando su alcance, sus miras, y las consecuencias posibles de su aplicación. Los principios se defendían briosamente, haciendo contagioso el entusiasmo y la adhesión inquebrantable a los mismos. La tribuna resplandecía y a su alrededor una multitud que escuchaba ávidamente, aprendía de viva voz, de labios de grandes mentalidades disciplinados en el estudio y en la observación de los hechos de la sociedad, un conjunto coherente de ideas, bastantes para formar un criterio y fijar una convicción. Se aprendía a reverenciar, respetar y admirar los grandes hombres. Se establecía naturalmente una gerarquía de optitudes y de capacidades. La prédica se hacía con ideas, no con retratos. ¿Es que acaso no tenemos hoy problemas que estudiar colectivamente o que no tenemos disposición, gusto ni capacidad para estudiarlos? Diga y piense cada cual lo que quiera. Nosotros opinamos que donde hay más conciencia hay más responsabilidad; por consiguiente la incultura y la falta de interés de la muchedumbre no son una causa de la decadencia de la tribuna política, sino un efecto de ésta. La culpa, si queremos usar este término tratándose de un hecho social de esta naturaleza, no está en los de abajo, sino en los de arriba. No hay tribuna política porque no tenemos oradores políticos. Esa es la triste y dolorosa verdad.

EL PROXIMO CONGRESO DE MUNICIPIOS

El congreso de municipios cubanos, en cuya organización viene ocupándose hace algún tiempo con marcado empeño el Secretario de Gobernación, Comandante Zayas Bazán, habrá de celebrarse los días 29, 30 y 31 del corriente mes, según noticia publicada por el DIARIO recientemente. Es una iniciativa feliz que al fin se halla próxima a cristalizar.

Hace algunos meses, cuando se agitó en la prensa la idea de reunir este Primer Congreso de Municipios Cubanos, nos pareció tan interesante y fecunda, que en esta misma sección editorial hubimos de dedicarle un comentario encomiástico, invitando a los alcaldes de la República a concurrir a las deliberaciones del Congreso, como medio de ir suscitando una fuerte corriente de opinión a favor de la mejora del gobierno local.

Decíamos entonces, y lo repetimos ahora, que Cuba carece de tradición municipal. El municipio castellano cuando se trasplantó a la Isla a principios del siglo XVI con un criterio puramente asimilista, estaba ya en decadencia. Los primeros concejos cubanos, no obstante, formados por hombres de acometidad y de carácter independiente y enérgico—cubanos por estar situados en Cuba, porque todos sus miembros eran oriundos de España, castellanos principalmente—desplegaron algunas iniciativas y se manifestaron dispuestos siempre a velar por sus fueros y su autonomía; pero la despoblación y el empobrecimiento de Cuba a partir de 1530, redujeron casi a la nada sus primeras corporaciones municipales. Después de 1.555 los cabildos aparecen enteramente sometidos a la autoridad de los gobernadores, situación de hecho que se convirtió en un estado de derecho después de la publicación de las Ordenanzas de Alonso de Cáceres en 1574. Convertido el Gobernador de la Isla, que en los primeros tiempos no podía ni entrar en el concejo cuando estaba reunido, en presidente nato del mismo, nombrada la mayoría y a veces la totalidad de los concejales a perpetuidad por el rey, y designado el alcalde por los regidores, los cabildos perdieron totalmente el carácter de instituciones populares y democráticas que tuvieron en sus primeros tiempos.

El régimen municipal establecido por las ordenanzas de Cáceres se conservó con ligerísimas variantes hasta más acá de la primera mitad del siglo XIX, con la excepción de los dos ciertos períodos constitucionales de 1812 y 1820. A partir del mando del Gral. Concha, marqués de la Habana se modificó algo el régimen municipal, pero no fué sino después de la Paz del Zanjon cuando empezaron multiplicarse los ayuntamientos y a tener facultades algo más amplias. Sabido es, sin embargo, que en virtud de las leyes electorales de la época, siguieron, salvo raras excepciones, dominados por una mayoría de elementos peninsulares. Ayuntamientos cubanos propiamente dichos no los hubo sino después del 1o. de Enero de 1899, al reorganizarse la administración de arriba abajo, durante los gobiernos de los Generales Brooke y Wood.

Al proclamarse la República, los ayuntamientos, dentro del régimen establecido por la Constitución entraron en una nueva época, pero como continuaban rigiendo muchas leyes coloniales, la sujeción al Poder Central siguió en pie, siendo frecuente la ingerencia de la Secretaría de Gobernación en los asuntos locales.

En realidad de verdad, la autonomía del gobierno municipal no comenzó a existir sino después de la promulgación de la Ley Municipal vigente, obra de la Comisión Consultiva, es decir hace poco más de tres lustros, y¿qué son quince años o veinte para crear un espíritu municipal sano, fuerte, robusto? Realmente nada, circunstancia que olvidan los críticos más severos de la gestión de nuestros municipios.

Pero es más, dentro de ese corto período de vida municipal independiente, ¿qué labor sería, constructiva, tenaz se ha realizado para mejorar nuestras administraciones locales? Excepto esfuerzos individuales aislados, como la meritísima obra de divulgación del doctor Carrera Jústiz, la creación de la cátedra de Gobierno Municipal en la Universidad y las propagandas más recientes del Sr. Ruy de Lugo Viña, no recordamos nada de importancia.

La buena administración municipal es, sin embargo, un elemento poderoso de progreso, de bienestar y de buena ciudadanía; toda obra encaminada a mejorarla es de un gran alcance patriótico. Bien hace, pues, el Comandante Zayas Bazán en tratar de reunir a los delegados de nuestros municipios para fines de estudio, de dignificación colectiva y de formación de un ideal de buen gobierno local que puede ser un factor de adelanto importantísimo; y bien harán los alcaldes y concejales secundándolo en tan nobles empeños.

HACE 93 AÑOS

HOJEANDO NUESTRA COLECCION, NUMERO POR NUMERO

Del núm. 217. Sábado 20 de abril de 1833

LA GRATITUD Y EL PICO DE TEIDE

Se vende la tienda de ropas titulada La Gratitud, de Sánchez Lorenzo, con su baratillo anexo, sita en la plaza de Fernando 7, portal de Alfaro: en la calle de la Muralla número 65, tienda de Pico de Teide impondrán".

Ni la Gratitud ni el Pico de Teide existen ya. Si acaso, quedará el Pico de Teide, en Canarias. Pero de la Gratitud, no ha quedado rastro.

SIN RAYAS

Los lucumís de nación, tenían como adorno la cara llena de rayas. Uno que no las tuviera, venía a ser algo así como un trébol de cuatro hojas. Y era un detalle que se hacía constar en los anuncios de ventas de esclavos.

Por ejemplo:

"Se vende un negro de nación lucumí, sin rayas en la cara, de buena presencia y 14 años de edad, con buena disposición para el servicio a la mano por estar dedicado a ello hace seis meses, sano y sin tachas; en la calle de la Amargura número 14 darán razón".

LO QUE SE PAGABA POR UNA MISA

"Los señores sacerdotes que quieran tener la bondad de asistir a la iglesia del gran Padre S. Agustín (hasta el número de veinte) los días 24 y 25 del corriente por la mañana, a celebrar el Santísimo Sacrificio de la Misa, y aplicarlo por el alma de doña Micaela González y Correa (q. e. p. d.) se les contribuirá a cada uno en la sacristía de dicha iglesia con la limosna de 8 reales, con el bien entendido que las misas se celebrarán precisamente en los altares de Ntra. Santísima Madre de los Dolores, en el de la preciosa sangre de Ntro. Sr. Jesucristo y en el del Patriarca Sr. San José, objetos sagrados de quien era devota esa virtuosa y caritativa, a quienes durante la serie de su vida les tributaba diariamente sus alabanzas con aquella humildad y reverencia propias de su alma candorosa. 3-20."

¡OH MISTER KING! - - - - Por ABELA

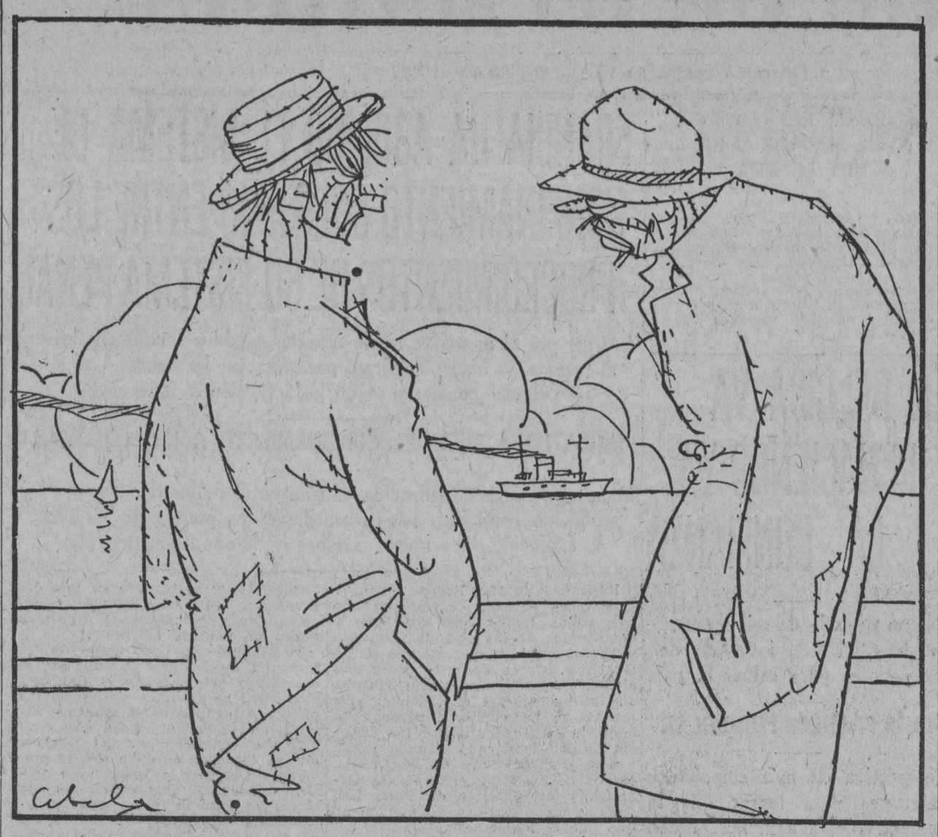

—Ahora dicen que viene una comisión de senadores americanos a averiguar por qué no les damos las garantías...
—No creas nada; a lo que vienen es a ver por qué razón ya no nos hemos muerto de hambre.

LA HORA ACTUAL

EL ROMANTICISMO, JORGE SAND Y DASTOYERSKY

Se habla ahora de celebrar en casi todas las naciones, lo que llaman: **el centenario del Romanticismo.** No es raro que en un momento como el que vivimos, falto de idealidad; haciendo consistir todo en la satisfacción de goces materiales; descuidado el espíritu, para buscar los placeres en los deportes, se vuelva la vista con soledades del tiempo pasado, que adoleció del defecto contrario.

Está bien ese deseo de honrar un movimiento tan importante, en el arte, como lo fué el Romanticismo. Lo que no encuentro posible es añadir a esa exaltación el concepto de **centenario.**

El Romanticismo no tiene edad. Su raíz, su entraña ha nacido con el hombre. En todas las épocas podemos admirar los grandes rasgos que se han llamado **románticos,** y que se verificaban antes de haber nacido la palabra que los designa.

Pero aun tomando el **Romanticismo** en un sentido menos amplio, para designar solo el movimiento literario, que imperó durante la última parte del siglo XVIII y la primera del XIX, tampoco se podría marcar con propiedad la fecha.

La aparición del **Romanticismo** en la literatura es antiquísima. Una lírica romántica se encuentra en la literatura griega y en la literatura oriental de tal modo que se puede rechazar la definición de que la literatura romántica es la informada por el espíritu y el gusto de la civilización cristiana.

Uno de los caracteres del **Romanticismo** es la liberación de las formas clásicas, un triunfo completo del individualismo, en el que cada uno canta sus sentimientos y entrega a la disección su propia alma.

Pero esa liberación del clasicismo no significa el nacimiento del Romanticismo. Los clásicos de generaciones, que la nueva escuela rechazaba, habían a su vez roto moldes viejos y escapado a la férula de clásicos anteriores. Ellos fueron románticos también. ¿Costaría mucho trabajo incluir entre los románticos al Marqués de Santillana y a Jorge Manrique? ¿Habrá romanticismo superior al de Calderón y Lope de Vega? ¿Los autores de libros de Caballerías y los poetas bucólicos no fueron grandes románticos?

Pero convengamos en aceptar el **Romanticismo organizado** como escuela literaria. Antes hay que discernir que no tiene ese movimiento la misma significación en todos los países. Fijándonos solo en dos pueblos, uno latino y otro sajón, se ve claramente la diferencia: Alemania y Francia.

El romanticismo alemán tiene un espíritu reaccionario; trata de rehabilitar el espíritu de la Edad Media. En el fondo es una protesta contra sus grandes clásicos Wieland y Lessing, aunque este último había comenzado la guerra contra Francia, en una crítica despiadada.

El romanticismo francés es generoso, tiene una tendencia y una aspiración francamente progresiva: de idealidad y perfeccionamiento: Crea y no condena.

Y cada nación modifica el **Romanticismo** de acuerdo con su espíritu. Inglaterra inyecta, con Ryran, su espleen; Rusia, con Rukine, su desesperanza; Italia, con Leopardi, el deseo de reposo eterno; España, con Larra, todas las luchas y todas las inquietudes del espíritu deseoso de mayor libertad y de horizonte más luminoso.

Lo cierto es que ese período de la literatura romántica dió al mundo tantos escritores, que sólo enumerar a los más grandes abruma.

Alemania tiene a Goethe, a Schiller, a Heine, a Scheleyer, a Luis Tieck, a Max Schenkerdork, a Teodoro Kaerner, a Cichendorff, y al grande Kleist, que puede llamarse el padre del movimiento, y que nació en 1776. ¿Puede darse por **centenario** el año 30 a la Alemania?

¿Puede serlo para el gran movimiento de Inglaterra con Walter Scott, Jennissan, Yagran y Selley?

En Francia comienza antes de la fecha que se marca para hacerle nacer con Chateubriand, continúa mucho tiempo sostenido por Lamartine, Alfredo de Vigni, el gran Pontífice Víctor Hugo, Alfredo de Musset, Sue, Dumas, Gauthier...

Es Francia la nación que vive el romanticismo. Sus escritores no escribían en **romántico, vivían románticamente.** ¿No es un poema romántico, superior a los escritos por él, la vida y la muerte de Andrea Chernier? **Rolla** es la vida de Musset, con todas sus tristezas, sueños y degradaciones Chateaubriand, mezcla de aristócrata y liberal, tuvo tal éxito con **Atala** porque el sentimiento del romanticismo estaba ya en la entraña de todo el pueblo. Así triunfo **Carina** de Mme. Stael, así vendió Lamartine en poco tiempo 45.000 ejemplares de **Meditaciones.** El pueblo era romántico. Berenger, con sus canciones, sabía interpretar su alma. Las modas son románticas. Las mujeres que beben vinagre, visten las musolinas de la **Virginia** de Pierre de Saint Víctor y se peinan con tirabuzones, son desde la gran dama hasta la modesta **Mimi.** El romanticismo no es una teoría impuesta por los intelectuales, es un sentimiento del que ellos se hacen intérpretes. Condorcet es un filósofo romántico y los Girondinos políticos románticos. Son románticos todos los hombres de la Revolución. El romanticismo se prolonga, con Gerardo de Neval.

En nuestra Península Portugal tiene, en tiempo del **Romanticismo oficial** a Antero de Quental, a Herculano, a Almeida Garrett; y puede decirse que se prolonga aun.

Para España se marca como principio el **Don Alvaro,** del Duque de Rivas, en el Teatro y **El Moro Expósito,** en la novela, pero éste aparece en 1832 en el Duque, con García Gutiérrez, Harzembouch, Espronceda y Zorrilla, los astros de primera magnitud de nuestro romanticismo; aunque puedan citarse otros muchos: Ventura de la Vega, Pastor Díez, Pacheco, Tassara, etc., etc.

El que verdaderamente encarna el movimiento es Mariano José de Larra. Humorista y satírico mezcla al romanticismo la ironía como Heine, y se da tan entero al Arte que no sabe defender su propio corazón. Es de los que en abono de su fe firman la doctrina con la sangre. Ryran muere combatiendo por la patria espiritual de Grecia, Larra por el amor que siente; Goethe se contenta con que se suicide Werter y Leopardi con entonar cantos al reposo de la tumba.

Esta tendencia suicida que nace del disgusto de comparar la idealidad con la realidad, siempre pequeño ante la concepción de lo perfecto, perjudica al romanticismo. Se engendra un malestar de anhelos imposibles y en la lucha predomina el egoísmo. El romanticismo venido, cuando no muere, cosa imposible, se oculta avergonzado de su propia grandeza.

Surge un ardiente materialismo. Se crea la frase: **Quiero vivir mi vida;** se atropella todo para conseguir el bienestar, y el triunfo es la razón suprema de todas las razones.

Y, faltos de calor vital para el alma, se vuelven los ojos al Romanticismo; pero éste no está ya en el ambiente. Las mujeres de cabellos cortos y piernas largas, desarrolladas en el deporte, no sienten ya los ideales del tiempo de la bella Recamier.

Uno de los reproches que se han hecho al Romanticismo era que aumentaba la falta de cultura en los escritores que todo lo confiaban a la inspiración. En eso habrá que confesar que, salvo pocas excepciones, en las otras escuelas quizás han perdido en inspiración, pero no han ganado en sabiduría. Sobre todo en la sabiduría de verse el alma y expresar lo que llevan en ella. Con la insinceridad que lloraban algunos malos románticos, ríen los malos realistas, y la demasiada verbosidad no cede en las escuelas novísimas. A veces hay en ellas más palabras que ideas.

Y he dejado el hablar de una mujer que fué la sacerdotisa del Romanticismo, aun con la tendencia sociológica y realista de algunas de sus obras, porque merece mención aparte: Jorge Sand.

Ella comienza a la vida literaria, de lleno, con **Indiana,** en 1832. ¿No es otro alegato contra el **centenario?** Entiéndase que no voy contra la fecha de la celebración del Romanticismo, que no renacerá por eso en nuestro ambiente, y que vive para muchos más de aquellos que lo confiesan, sino contra que se le llame **centenario.**

Pocas personas como Aurora Dupin, verdadero nombre de Jorge Sand, han nacido predestinadas y más propicias al romanticismo. En su árbol genealógico se ve que es descendiente de un monarca auténtico, Augusto II, rey de Polonia, y emparentada con los reyes Luis XVI de Francia y Guillermo II de Alemania. Es una ascendencia novelesca, de aventuras y matrimonios morganáticos, de lances románticos, que se acentúan en su abuela y en sus padres. Tiene esa infancia de soledad con los libros y la naturaleza que exalta la fantasía y luego sufre el contraste de padecer un marido brutal y borracho.

Esa amalgama de su vida y de su educación despiertan su genio: Viaja, ama, trabaja, lucha, siente agitarse su alma en anhelos de bien para todos los que sufren, y es la mujer que mejor encarna la época romántica.

Ella la ha descrito como nadie, sin pretenderlo, en ese libro donde ha hecho la confesión más completa de su vida a que se ha atrevido ninguna mujer, y que tituló valientemente "Historia de mi vida".

Ahora acaba de publicar una biografía de Jorge Sand uno de sus descendientes. El talento de la autora no desmiente su ilustre apellido literario; pero después de leer las confesiones de Jorge Sand misma no se puede aceptar otra versión. Lo que cambia o corrige hace aparecer a la ilustre escritora insincera, cosa que es en ella insospechable.

Y al hablar de biografías de muertos ilustres, hechos por sus familias, recuerdo que acaba de aparecer también la biografía de Teodor Dortoyensky, que vivió la época romántica, (nacido en 1818), escrita por una hija suya.

Dortoyensky es también de los que se confesaron antes de morir. El dejó su biografía en "Diario de un escritor" y todo su espíritu en la obra que narra los martirios del pueblo ruso. Su hija, que contaba ocho años al morir él, habrá recogido datos de su madre, de sus amigos, de todos los que se precian de conocer al escritor y no hacen más que estropear su figura, movidas por el deseo de explotar la curiosidad del público. Dan miedo todas esas biografías póstumas, como la lamentable de Anatole France; contra los que ni estos que han escrito sus memorias pueden librarse. No hay más que ver lo que parece la biografía de un escritor, la mayoría de las veces, en una entrevista, para comprender lo que será en una de estas biografías póstumas, lejanas y familiares.

Carmen de Burgos.

"Colombine".

LA CONFERENCIA FINANCIERA DE ANTIBES PARA LA CURA DE LA MONEDA DEPRECIADA EN FRANCIA, BELGICA, ITALIA, POLONIA, AUSTRIA, RUMANIA Y HUNGRIA, EN EL MES ACTUAL

(Por Tiburcio CASTAÑEDA)

No es la primera vez que he aludido yo a ese proyecto que, en realidad, no es nuevo, sino que tiene como precedente, lo hecho en Alemania con la creación, por Herr Schact, Presidente del Reichsbank, de los Rente Mark, en el otoño de 1923, cuando los marcos papel podían considerarse, por su enorme depreciación, sin valor alguno.

En realidad el plan de los Peritos internacionales, se estableció seis meses después de ese otoño de 1923, después de las Conferencias de Peritos y Banqueros en Londres, París y Berlín.

OPERACIONES PREVIAS

En estos últimos días de Junio, a contar desde que los Estados Unidos opusieron el "non possumus" del Vaticano, definitivo, a la modificación pedida por Caillaux al volver al Ministerio de Hacienda, del Pacto de pago a los Estados Unidos por Francia, que consistía en segregar la Cansula Séptima que permitía a los Estados Unidos evitir Bonos u Obligaciones y ponerlos a la venta, sobre la base de Reparaciones que en 62 años ha de pagar Alemania, puede decirse que se llegó al periodo algido de las negociaciones. Mr Mellon, el Secretario de Hacienda de los Estados Unidos arguía, al oponerse a esa modificación, que sería imposible obtener la aprobación del Pacto si comenzaba a desgranarse, al quitarle una cláusula, porque el Senado, que ya está renuente a la ratificación, de fijo lo rechazaría.

Y entonces parece que con una carta oficial de ese Secretario de Hacienda indicando que los Estados Unidos renunciaban a esa emisión de Bonos u obligaciones, dijo el Gobierno francés que se daba por satisfecho.

De la Gran Bretaña también ha recabado el Ministro de Hacienda de Francia Monsieur aCillaux, en el rápido viaje en aeroplano que hizo a Londres, la disminución de la cuantía de las primeras anualidades que Francia ha de pagar a Inglaterra y la promesa importante de que si Alemania no paga a Francia las Reparaciones, Inglaterra no le cobrará a Francia.

Y como ya los peritos internacionales que van a intervenir en fijar el valor de las monedas averiadas, habían obtenido las dos medidas previas del arreglo, a saber 1a. el equilibrio de los Presupuestos de esos países, y 2a. la aprobación de los Pactos de pago por Francia a los Estados Unidos e Inglaterra, era llegado el momento en que intervendrían los Peritos internacionales.

LA REUNION DE PERITOS EN ANTIBES

En ese riente puerto del Mar Azul de la Riviera francera, situado cerca de Niza y del territorio de este desgajado, se han reunido el 10 del corriente, Mr. Montagu Norman, Gobernador del Banco de Inglaterra, Mr. Benjamín Strong Presidente del Banco Federal de Reserva de New York y Mr. Parker Gilbert Agente General de Reparaciones.

Mr. Parker Gilbert reune las circunstancias siguientes: que asistió a las conversaciones para la emisión de los Rente Mark que sirvieron para estabilizar el Marco en 1923; que formó parte de la Comisión de peritos Internacionales para el pago de Reparaciones por Alemania a los Aliados, y que tiene la enorme experiencia que ha adquirido en los dos años que cobra y paga esas Reparaciones, desde su residencia en Berlín.

EL ESTADO DEL PAGO DE REPARACIONES

Es indudable que Alemania trata de desligarse por completo del pago de las Reparaciones.

Aceptó ese pago en cuanto se formuló, porque así obtuvo la inmediata evacuación del distrito del Ruhr por las tropas francesas.

Pero establecido ya el pago de las Reparaciones, y fuera de las garantías de los ferro-carriles y de las industrias alemanas, adscritas al pago del Plan de los peritos, las fábricas alemanas han tomado a préstamo en los Estados Unidos enormes sumas por medio de Empréstitos públicos.

Y los industriales alemanes no pueden pagar ambos Empréstitos; el de Reparaciones, y el de sus fábricas; de ahí que intenten librarse del de Reparaciones.

Hasta ahora, sin embargo, Alemania ha pagado regular y puntualmente las Reparaciones y ha hecho las transferencias a favor de las naciones acreedoras, sin alteración en los cambios de moneda, internacionales.

Estas transferencias han llegado en los 22 meses del pago del Plan de los Peritos a **Quinientos millones de pesos.**

Hay en el día en Alemania tres millones de obreros sin trabajo, que reciben subsidios del Gobierno, llegando a un millón de pesos diarios esas cantidades. Y algunos alemanes achacan al drenaje de las Reparaciones esa falta de colocación de obreros. Lo cual puede muy bien refutarse porque en Inglaterra hay más de un millón de obreros sin trabajo y allí no se pagan Reparaciones, ni deudas de guerra a nadie.

EL NUEVO ARREGLO PARA LA ESTABILIZACION DE LA MONEDA DE DIVERSAS NACIONES DE EUROPA

Se creará, por decirlo así, una **Clearing House** internacional para lograr estabilizar la moneda enferma de toda Europa, incluyendo por tanto a Francia, Italia, Bélgica, Polonia, Rumania, Austria y Hungría.

Los Bancos que se designen recibirán un tanto por ciento por la transferencia dentro de esa **clearing house.**

Y se verá si Alemania, sola o ayudada por los Estados Unidos puede emitir de ocho a diez mil millones de Obligaciones en Marcos oro por cuenta de las Reparaciones.

Ya sabemos que esto no es difícil porque las Obligaciones alemanas con la garantía de sus ferrocarriles están impresas y solo falta colocarlas entre el público; y esto ya se propuso hace unos cuatro meses, pero no prosperó porque no había habido concierto firme para el pago de la deuda de guerra por Francia a los Estados Unidos e Inglaterra.

No se debe olvidar que las industrias alemanas han consentido en emitir la tercera parte de su valor total en obligaciones hipotecarias a favor del Gobierno, el cual las cobraría dándolas en pago, y luego las recojería a medida que fuese posible.

Se ve por lo dicho que se está en vísperas de una gigantesca operación para suprimir el agiotaje en los giros de las Naciones con moneda depreciada; y que se espera que el éxito corone ese proyecto, ya qué las Bases son aceptadas por todas las Naciones interesadas, y que los Peritos de la Banca de Inglaterra y los Estados Unidos está dispuesta a que se llegue al éxito.

A TRAVES DE LA VIDA

POR HECTOR DE SAAVEDRA

No puede menos que asombrar al espíritu educado en otras prácticas morales, la facilidad como se casan y se divorcian, aquí las personas. A diario salen en los periódicos historias como la de Mae Murray que está hoy con su príncipe georgiano en el cuarto marido o la de una pobre muchacha que se encontró abandonada a los dos meses de matrimonio por su marido que reclamaban seis mujeres legítimas.

—Pero, ¿es que aquí se casa la gente con tanta facilidad como se entra en el cine?—pregunté a un amigo mío, que es letrado, y tiene, que yo sepa, una sola mujer.

—El procedimiento es sencillísimo—me respondió.—No hay más que presentarse, con la contrayente, en el City Hall o Alcaldía Municipal y pedir una "licencia". El empleado mira a la mujer y juzga si es o no menor de edad, y da, en el segundo caso, sin inconveniente alguno la licencia que es un papel impreso donde no hay más que llenar los huecos de las generales de los contrayentes. Con esa "licencia", que es un reconocimiento por el Estado de la libre voluntad de asociarse dos ciudadanos, se puede, allí mismo, ante el magistrado y dos testigos que se cogen en la puerta, mediante gratificación, casarse en cinco minutos, o irse afuera a hacerlo ante el sacerdote o pastor según la religión a que se pertenezca. Pero el matrimonio es legal y surte todos sus efectos.

—Lo cual no impide—insistí yo—en que se descasen con la misma facilidad.

—No tan fácilmente, porque hay que hacer un proceso para la cuestión de los alimentos que debe pagar el cónyuge culpable, y la posesión de los hijos que pertenece a la parte favorecida. Por ello es que muchos inconscientes e impacientes no aguardan para repetir el matrimonio y se casan arriesgando la prisión porque la bigamia se castiga severamente.

De todos modos—pensé yo reflexionando sobre el caso—será muy liberal y avanzada la medida que no pone cortapisas al libre albedrío, pero juicioso en extremo me parece el refrán de que "evita la ocasión y quitarás el peligro"—que hubiera dicho Sancho Panza al terciar en esta materia, porque es cosa seria que uno vaya a pasear a Coney Island, se deje seducir en el "Wip" o en la "montaña rusa" o frente a la mujer con barbas en el "Museo de fenómenos", por una linda dama que garantiza con un traje ligerísimo que llega a la rodilla, una plástica intachable y atractiva y sin más interrupción que dejar el "sub-way" frente al Ayuntamiento, vuelve uno a su casa con una mujer legítima cuando se salió soltero a las once de la mañana y son, apenas, las tres de la tarde.

"Bueno es el culantro, pero no tanto"—volvería a decir Sancho, y por ese camino se va a llegar a una poligamia mormónica, con la sola diferencia de ser consecutiva en vez de en un solo acto. A mi entender no es el hombre el más prjudicado en este negocio y cuanto más facilidad tenga para acercarse a la mujer menos encanto ha de proporcionarle ésta y por consiguiente con mayor indiferencia ha de mirarle.

Sin contar que siempre ha de haber hombres a quienes no guste ser "platos de segunda mesa".

New York, julio de 1926.

LOS TRES GRADOS DEL SOCIALISMO

Por GABRIEL ALOMAR

(Especial para el DIARIO DE LA MARINA)

El signo más claro de la vitalidad del socialismo consiste en el gran peligro que atraviesa. Ha entrado en la enorme prueba de la responsabilidad. Su mayor deber es hoy el de infundirse esa conciencia.

El socialismo ha tenido tres períodos históricos. El primero fué el de la fantasía constructiva; el de la Utopía. Podríamos llamarle la era poética. La impureza de la realidad suscitó, como consuelo, el mesianismo de las ciudades futuras. Contra el espectáculo de **lo que es,** erigióse el bello ensueño de **lo que debería ser.** Así trabajó, en maravillosa demonogía, la tradición del optimismo humano, mitad del espíritu universal; la estirpe de Platón. No necesitamos recordar los grandes nombres de esa progenie.

La experiencia de la Revolución produjo un nuevo período: el negativo, el de desencanto, el de crítica de la nueva sociedad burguesa, preparando la futura extensión social de la gran revuelta política. Sería curioso estudiar en algunas típicas figuras de mediados del pasado siglo la confluencia entre el período idealista y el crítico, o sea, propiamente, entre romanticismos y positivismo. Ahí está Saint-Simon, cuyo centenario acaba de celebrarse; ahí está, singularmente, su discípulo Augusto Comte. ¿Se quiere mayor ambigüedad de espíritu? Ahí está, en otra raza, Fernando Lassalle. Por lo demás, la raza hebraica ofrece ya el más genuino ejemplar de duplicidad nativa; por una parte, actúa sobre ella el orientalismo ancestral, propicio a la visión profética y al ensueño mesiánico; por otra parte, la lucha secular de ese pueblo le ha infundido una potencia de disimulo y adaptación profundamente realistas y pragmáticas.

Carlos Marx representa la unión entre el período imaginativo y el crítico. Pero en su temperamento prevaleció el sentido positivista y material sobre el germen romántico. Acaso sea esta su mayor flaqueza.

Ahora se inicia un nuevo grado de evolución en el socialismo. Por agotamiento de las agrupaciones liberales burguesas, el socialismo se siente prematuramente empujado a la aceptación del poder. Rectifiquémos, siguiendo la fórmula de MacDonald: no del poder, sino del gobierno. Síguese de ahí el deber de imprimir a la doctrina socialista una ductilidad que la capacite para acomodarse a la evolución de la sociedad que ha de regir. Necesita la adopción de programas mínimos, gradualmente escalonados para llegar por evolución a la plenitud que sólo podrá alcanzarse hoy por medio revolucionario, acaso mítico. Y no lo digo por la experiencia rusa, ya que en la estridencia comunista tiene una parte mucho mayor la naturaleza eslava y la tradición de la tiranía de los zares, que la doctrina bolchevique.

Por el impulso de aquella fuerza histórica, acentuada fuertemente después de la guerra, el socialismo se ha vuelto, en general, reformista; esto es, evolutivo. ¡Si hasta el bolchevismo ruso ha sufrido esa transformación, en su N. E. P., o Nueva Política Económica, que le ha obligado a ser infiel a su nativo puritanismo, única razón de su triunfo sobre las transacciones democráticas de Kerenski! De la Montaña ha pasado a la Gironda.

Alemania, Suecia, Bélgica, Inglaterra, Dinamarca, han ofrecido ejemplos de esa flexibilidad del credo socialista originario. El socialismo ha aceptado en esas naciones el gobierno, sin disfrutar del poder. En Bélgica se ha llegado a la simple participación en un gobierno radicalmente heterogéneo. En cambio el socialismo francés, después de la guerra, no ha pasado de la cooperación parlamentaria con gobierno políticamente afines.

Esa adaptabilidad del socialismo ¿es un bien para sus futuros destinos? ¿Es un mal? Para mí es indudablemente un bién, a condición de que la renuncia provisional al programa máximo de reformas sociales se compense con la máxima exigencia de las libertades políticas, que pertenecen a la etapa revolucionaria burguesa. Quiero decir que el socialismo ha de comprender su misión como sustitutivo de los partidos liberales agotados o deficientes, sobre todo en aquellas naciones donde no se haya completado la obra de la Revolución política, o cuya inadaptabilidad nacional haya producido el fracaso de la libertad. No puede ser dudoso para nadie que el socialismo no ha venido a destruir la obra política de la emancipación liberal, sino a completarla. Es evidente, pues, que el primer escalón de todo evolucionismo social ha de ser la afirmación externa de la libertad política.

El socialismo francés está sometido a una intensa prueba de su adaptación gubernamental. Dejemos aparte el conflicto ideológico suscitado por la orientación económica de Caillaux. Esa es una cuestión puramente episódica. En cambio la intervención armada en Marruecos ha obligado a los socialistas a fijar su posición ante el problema colonial. He aquí un caso concreto que se les ofrecía para mostrarse como **libera les sustitutivos.** Evidentemente, el gobierno de Painlevé representa una reacción, comparativamente al Ministerio Herriot. Su mayoría parlamentaria se está desplazando desde la izquierda al centro. Al apoyarle sin condiciones, el socialismo corría el peligro de que por azares de la lucha colonial apareciese ligado a las más inequívocas formas del viejo colonismo conquistador. Y véase cómo un episodio de política exterior puede suscitar por contragolpe conflictos sustanciales para la vida interna de un país y en general para la libertad política de otros países europeos.

Ante el Parlamento francés, el problema colonial se ha enfrentado con el socialismo; y de ese choque han resultado tres fórmulas significativas: la imperialista, la socialista y la comunista. Según la primera, la expansión colonial de una metrópoli es un derecho económico, ilimitado, fundado en la superioridad étnica del país interventor. Según el socialismo, el derecho de intervención está condicionado por el deber civil y liberal, esto es, por la misión de libertad de sus poderes anacrónicos y educar para la universal convivencia en la civilización a los pueblos intervenidos. Según el comunismo, todos los países, aun los ínfimos en grado de crecimiento, han de ser abandonados a su propia vitalidad. Lo cual, dicho sea de paso, no se compagina muy bien con el deseo moscovita de difundir por la violencia más allá de las fronteras rusas sobre todos los pueblos del mundo el ideal de aquella revolución.

No comparemos ahora esos tres valores representativos. Lo que sin vacilaciones podemos afirmar es que la fórmula socialista responde a una conciencia de práctica e inmediata sustitución liberal. El colonismo, para la nueva conci

CUBA Y CANADA DIVIDIERON HONORES EN LA PRIMER JORNADA DE SINGLES

MANANA SE PRESENTARA REFORZADO EL TEAM DE LOS ELEFANTES BLANCOS

JACK DELANEY SUPERO A PAUL BERLENBACH GANANDOLE POR DECISION

HIZO TABLAS CAPABLANCA SU PARTIDA SUSPENDIDA CON KUPCHIK EL JUEVES

Marshall perdió con Kupchik y Lasker suspendió su partida con Maroczy

LAGO HOPATCOMG, N. J. julio 16 (AP).— Al cabo de ocho vueltas del torneo pan-americano de ajedrez, que se discute en el Hotel Alamac, José Raúl Capablanca, campeón del mundo, sigue figurando en primer lugar, con score de 5 por uno.

Las partidas de hoy tuvieron el siguiente resultado:

Capablanca empató con Kupchik, en un gambito de la dama rehusado. La partida duró cuarenta y un movimientos, y había sido suspendida en la séptima vuelta.

Octava Vuelta: Kupchik derrotó a Marshall en una defensa irregular, a los 35 movimientos.

Lasger suspendió su partida con Maroczy, a las 41 jugadas. Se trata de un gambito de la dama rehusado, llevando Maroczy un peón de ventaja.

Mañana jugarán: Maroczy vs Kupchik; y Marhall vs Capablanca. Eduardo Lasker descansará.

Estado del torneo.

		G.	P.
1	Capablanca	5	1
2	Kupchick	4	2
3	Maroczy	2½	2½
4	Marshall	2½	4½
5	E. Lasker	1	5

JOHNS SE PUSO WILD EN EL FINAL DEL JUEGO, Y PERDIERON LOS "TIGRES"

CON UN TRIPLE DE LAZZERI SE EMPATO EL JUEGO, Y DESPUES SE GANO CON UN HIT DE DUGAN

NUEVA YORK, julio 16. (A.P.)— Un sensacional rally en el noveno inning dió a los Yankees una victoria contra el Detroit con score de 4 a 3. Johns pitcheó de manera brillante por los Tigres permitiendo solo un hit en 7 y 2|3 de innings, pero después perdió el control.

Stoner, Cooper y Holloway se sucedieron entonces en el box y después del triple de Lazzari, con el cual anotaron Ruth y Comb, empatando el score. Dugan dió un single, entrando Lazzeri en home con la carrera de la victoria.

DETROIT

	V.	C.	H.	O.	A.	E.
Blue, 1b	5	0	3	4	0	0
Manush, cf	5	0	2	0	0	0
Fothergill, lf	5	0	0	4	0	0
Heilmann, rf	4	0	1	5	0	0
Gehringer, 2b	3	0	0	3	1	0
O'Rourke, 3b	3	0	2	3	3	0
Tavener, ss	3	1	1	3	4	0
Manion, c	4	1	0	4	0	0
Johns, p	3	1	1	0	0	0
Stoner, p	1	0	0	0	0	0
Cooper, p	0	0	0	0	0	0
Hollaway, p	0	0	0	0	0	0
Totales	36	3	10	25	8	0

x Con un out se hizo la carrera decisiva.

NEW YORK

	V.	C.	H.	O.	A.	E.
Paschal, rf	3	0	0	2	0	0
Koenig, ss	4	0	0	2	3	0
Ruth, lf	3	2	1	1	1	0
Gehrig, 1b	4	0	1	12	0	0
Combs, cf	4	1	1	2	0	0
Lazzeri, 2b	4	1	2	3	5	1
Dugan, 3b	4	0	1	0	1	0
Bengough, c	2	0	0	4	4	0
Gazella, xx	1	0	0	0	0	0
Beall, p	1	0	0	0	2	0
Shawkey, p	0	0	0	0	0	0
Collins, c	0	0	0	1	0	0
Braxton, p	0	0	0	0	0	0
Totales	30	4	5	27	16	1

xx Bateó por Bengough en el 8o.

Anotación por entradas

Detroit	000 000 300—3
New York	000 000 103—4

Sumario

Two base hits: Gehrig, O'Rourke, Blue, Combs. Three base hits: Lazzeri. Bases robadas: Tavener, Blue. Double plays: Ruth y Bengough. Quedados en bases: New York, 5; Detroit, 9. Bases por bolas: Beall 1; Shawkey, 1; Johns, 3. Struck outs: Beall, 5; Braxton 1; Joh, 2. Hits: Beall, 3 en 8 1|3; Shawkey, 1 en1 2|3, Braxton, 1 en 1; Johns, 1 en 7 2|3; Stoner, 1 en 1|3 inning; Cooper, 2 en 1|3; Holloway, 11 Dead ball: Beal. a O'Rourke; Johns a Ruth. Pitcher ganador: Braxton. Pitcher perdedor Cooper. Umpire: Moriarity, Geisel y Hildebrand. Tiempo: 2.00.

JOSEITO RODRIGUEZ Y JOAQUIN GUTIERREZ

SPRINGFIELD, julio 16.—(A. P.) —El Springfield se repuso al final y ganó el juego de hoy con el Waterbury, con score de 9 a 8, en una batalla de batazos de todas clases. Gutiérrez sólo pudo dar un single en cinco veces al bat, pero éste lo convirtió él en un jonrón.

Record de Gutiérrez:

V.	C.	H.	O.	A.	E.
5	1	1	1	2	0

BRIDGEPORT, julio 16.—(A. P.) —Un rally en el noveno inning que les dió una carrera no bastó a los del Providence para empatar con los locales, ganando el Bridgeport con anotación de 3 a 1. El juego fué una batalla de pitchers, permitiendo cada uno de los lanzadores cuatro hits únicamente.

Rodríguez se apuntó uno de los hits de su club. Su fielding fué perfecto, pues el cubano aceptó once lances sin un sólo error. También figuró en un double play.

Score de Rodríguez:

V.	C.	H.	O.	A.	E.
4	0	1	11	0	0

ROGELIO PARIS DERROTO AYER EN UN EMOCIONANTE ENCUENTRO DE CINCO SETS AL CAMPEON CANADIENSE JACK WRIGHT

SOBREPONIENDOSE A LOS SAQUES DE SU ADVERSARIO, TRIUNFO EL CRIOLLO MEDIANTE SU GRAN SEGURIDAD Y MALICIA DE JUEGO.—WILLARD CROCKER DEL CANADA VENCIO A VICENTE BANET EN EL PRIMER MATCH DE LA TARDE.— UN MUY NUMEROSO PUBLICO PRESENCIO LOS DIVERSOS EMOCIONANTES LANCES DEL JUEGO

DE LOS DOUBLES, QUE SE DISCUTTRAN HOY A LAS 2.30 P. M., DEPENDE EN GRAN PARTE EL RESULTADO DE LA SERIE

Ante un público numeroso, selecto y entusiasta, quizás demasiado partidarista en determinados momentos de la lucha, efectuáronse ayer en el court central del Vedado Tennis Club los dos primeros encuentros de singles entre Cuba y Canadá, ambas naciones competidoras en el segundo round de la zona americana de la Copa Davis, llegándose tras muchas emociones a una honrosa división de honores, con lo cual la situación se dibuja hoy tan abierta a suposiciones como antes de la entrada ayer de los tennistas rivales en acción.

Fueron los resultados un triunfo primeramente de Willard Crocker sobre Vicente Banet 6x4, 6x4, 6x1, igualándose el score para Cuba al derrotar el tres veces campeón nacional Rogelio Paris al tenedor de la faja canadiense, Jack Wright, 2x6, 6x4, 2x6, 6x4.

Los vencedores Crocker y Paris arribaron a puerto por muy distintas vias y métodos, pues el primero, después de auscultar durante varios juegos el idem de Vicente Banet, se lanzó a la net y desde este dominador reducto le fué fácil, pese al heroico esfuerzo del cubano en los dos primeros sets, ganar el primer match de la tarde para las huestes invasoras del Canadá.

SEGURIDAD DE JUEGO

Después Paris, con inferioridad de saque y menos armas de efecto, persistió como un condenado al garrote en proclamar su inocencia, y dedicándose principalmente a cruzar la pelota así como a colocar su bola de chop siempre a la derecha de Wright, logró, con su espíritu indomable y afán de vencer, conformar con la derrota a jugador tan formidable como el campeón canadiense.

Vicente Banet, el primero en el ranking del V. T. C., salió madrugador al court para medir sus fuerzas con el temible Crocker, y como dije en párrafos anteriores, opuso una tremenda resistencia en los dos primeros sets, pero se desalmidonó, convencido de la proximidad del triunfo de su adversario, en la etapa postrera.

En los dos sets iniciales Banet forzó un paso terrible, después de colocarse en la favorable posición de tres juegos por uno, en su afán de desalojar a Crocker de su dominante posición en la net, desde la cual el canadiense frustraba todos los esfuerzos del criollo de cruzar o filtrar la bola. Atacando siempre que no estaba demasiado ocupado en descifrar las devoluciones de Crocker, fué Banet lentamente debilitándose y perdiendo ánimo ante la inutilidad de su esfuerzo, y el último set fué tan solo un formulismo.

POSICION DE LA NET

Con su táctica de ir a la net Crocker se sentía seguro, pues Banet, pese a su soberbio backhand, no logra cuando se coloca su adversario en la proximidad de la red, hallar "stroke" alguno que le permita, siquiera con relativa consistencia, hacerlo batir en retirada.

El canadiense ganó la gran mayoría de sus saques, pese a no tener gran dureza de bola ni efecto sobre ésta, sólo por su invulnerabilidad ante los errores y la frecuencia con que Banet hundía la pelota en la net en su afán de cruzar la bola baja, pues elevarla sería facilitar la entrada en acción de Crocker con su mgnífico juego de aire. Crocker ganó 10 saques y perdió tres.

GRAN ARRANCADA

En el segundo encuentro, Jack Wright pareció destinado a aplastar aun más convincentemente a Rogelio Paris, pues después de perder el primer juego, materialmente no permitió al cubano poner los pies en el suelo, barriéndolo con una serie de saques mal intencionados al backhand y bolas cortadas que hicieron lucir muy mal a Rogelio.

En realidad, durante el curso de todo el match, Paris se dedicó inteligentemente a cruzar la bola, dejando a cargo de su adversario decidir los tantos, ganando éste un inmenso número de ellos, pero perdiendo también en la empresa crecida cantidad de ellos.

Una ligera ojeada sobre el score analítico de cada set revela que en la segunda tanda París solo ganó ocho tantos mientras se afanaba en perder sólo 11, mientras que Wright si bien llevaba a su haber diez y siete tantos, con su falta de consistencia agregaba veintinueve al score de su contrario.

MENOS Y MAS

En el tercer set, ganado por el campeón canadiense, la proporción fué de 3-17 París por 18-21 Wright, muy beneficioso para el último; pero en el cuarto turno tornó a las andadas y París con su modesto 4 ganados-10 perdidos vió cómo su adversario trabajaba para él con la alta proporción de 19 ganados por 27 perdidos. El último set fué un feroz duelo de principio a fin, sobrepasándose París con 12 tantos victoriosos y 16 perdidosos contra 18-23 de Wright.

Tiene Wright el relativo honor de haber llevado a su score la impresionante cifra de 74 colocadas—entre las cuales se cuentan los remates—y, sin embargo haber salido derrotados en la partida. El saque de Wright también resultó muy efectivo, sobre todo colocado a la izquierda de París, por lo cual logró apuntarse 11 "service-aces".

Continúa en la página 18

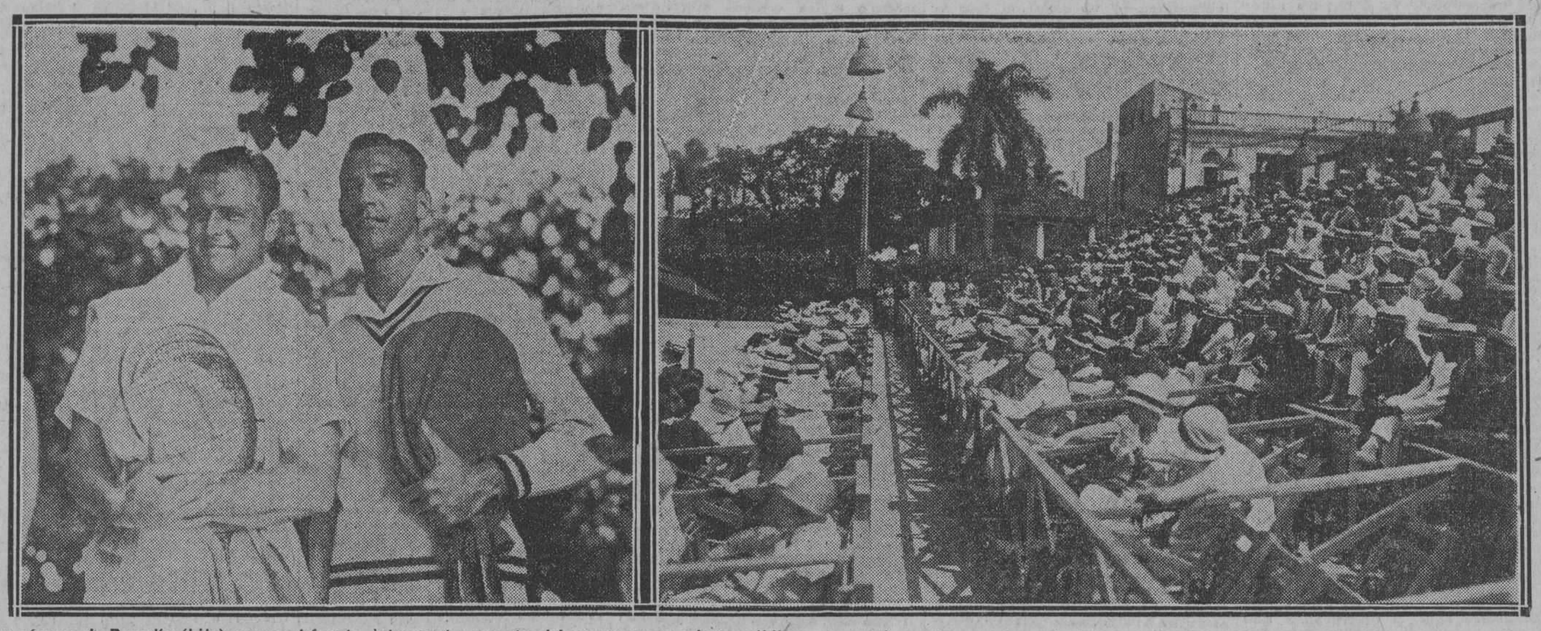

La cámara de Buendía (hijo) sorprendió este interesante aspecto del numeroso y selecto público congregado en la espaciosa glorieta que bordea el court central del Vedado Tennis Club en que dieron comienzo ayer los encuentros internacionales de tennis, segundo round de la zona americana de la Copa Davis, entre los equipos de Cuba y Canadá. También se divisan en el presente grabado las siluetas de Willard Crocker y Vicente Banet, vencedor y vencido en el primer match de la tarde, siendo el hombre sonriente de la tohalla el que triunfó, 6 x 4; 6 x 4; 6 x 1.

EMILIO PALMERO ENTRO DE PITCHER TAPON, PERO SIN CONTENER A LOS "INDIOS"

WASHINGTON, julio 16 (AP).— Levsen dejó esta tarde a los Senadores en ocho hits aislados, en tanto que sus compañeros colocaban quince hits a Walter Johnson y sus sucesores. La victoria del Cleveland fué aplastante, ocho por nada. Jamieson fué el lider del ataque de los visitantes, con cuatro hits en cinco veces al bat. Palmero relevó a Johnson en el sexto, pero no pudo contener a los rompecercas del Cleveland. Permitió cuatro hits en dos innings y fué reemplazado por Ogden.

Anotación por entradas:

	C.	H.	E.
Cleveland . . 013 011 110—	8	15	1
Washington. . 000 000 000—	0	8	2

Baterías, por los Indios: Levsen y L. Sewell; por los Senadores, Johnson, Palmero, Ogden y Ruel.

LOS ELEFANTES BLANCOS DEL CLUB "PARTAGAS" SE PRESENTARAN REFORZADOS

Los "Elefantes Blancos" del Partagás, el club de base ball que representa en la contienda Inter-Fábricas la importante firma tabacalera de Cifuentes, Pego y Co., se presentará mañana reforzado con dos players muy valiosos. Ellos son el catcher Nerón, procedente del Central "Delicias", y el otro, Eleuterio Ferrer, más conocido por "Lustre". Este útimo se distinguió por su batting en el último Campeonato Profesional jugado en Santiago de Cuba.

Con estos dos nuevos elementos el team del "Partagás" se propone no perder ningún juego más en la contienda, y de esta manera Juan Pastor se sentirá el hombre más feliz de la tierra.

Los juegos de mañana son los siguientes:

A primera hora: Aguilitas y Gener. Después, en la tanda aristocrática, se enfrentarán Allones y Partagás.

PAUL BERLENBACH PERDIO SU TITULO DE CAMPEON DEL PESO LIGERO COMPLETO, CONTRA SU RETADOR, JACK DELANEY, QUE LE GANO 10 DE LOS 15 ROUNDS

Los setenta y cinco mil fanáticos que presenciaron la pelea ratificaron el fallo dado por los jueces. El Promotor Fugazzy obtuvo un gran éxito al organizar este encuentro, obteniendo una suma de $400,000 por concepto de entradas.—Paul Berlenbach no tuvo otra preocupación que evitar el knock-out.

(POR FRANK GETTY, CORRESPONSAL DE LA UNITED PRESS)

EBBETTS FIELDS, Brooklyn, julio 16. (U. P.) El simpático boxeador canadiense, Jack Delaney que pega duro, ha ganado fácilmente el título de campeón del peso light heavy weight del mundo en la pelea que se llevó a cabo esta noche derrotando a Paul Berlenbach, que poseía el título después de los quince rounds de duración que se le habían fijado a la pelea.

La victoria se le concedió por decisión de los jueces y en ella estuvieron de acuerdo los sesenta mil fanáticos que presenciaron la pelea.

Durante casi todo el curso de ella, Delaney demostró su superioridad indiscutible contra Berlenbach a quien puede decirse que propinó una gran lección de boxeo.

El promotor Fugazzy ha obtenido una entrada de cerca de $400,000, con lo que se recompensa brillantemente su esfuerzo para llevar a efecto esta primera pelea championable, que Tex Rickard dejó escapar entre sus manos.

Podríamos resumir la pelea diciendo que Berlenbach no trató más que de esquivar perderla por knock-out, según le aconsejó su coacher, el viejo Dan Hickey, que le previno contra la formidable derecha del retador.

Delaney se dió cuenta de esto y golpeaba con la izquierda, pero Berlenbach no cambió su plan de combate en lo más mínimo, superándolo en puntos el vencedor, quien con la izquierda no lo debaja un momento tranquilo, hasta que en los últimos rounds utilizó su derecha y estuvo a punto varias veces de propinarle a Berlenbach el knock out.

En cuanto a la decantada izquierda del ex-campeón, el astuto Delaney logró comportarse de tal modo que no sufrió el más ligero daño por ella, a excepción de una rotura en la boca producida por una formidable trompada propinada en un clinche en los primeros rounds de la pelea.

Cuando subieron al ring, comenzó Hickey a aconsejar a Berlenbach y éste a asentir con la cabeza muy seriamente. Delaney parece que no necesitó consejos pues se sentó en su silla mirando en absoluta calma a los concurrentes.

Mientras Humpehreys, anunció que el vencedor se enfrentaría con el campeón francés, Francis Charles, el próximo miércoles, los contrincantes permanecían uno frente del otro.

Cuando fué anunciado Berlenbach, los aplausos fueron menos que cuando se anunció Delaney.

A pesar del peso oficial de 166 y media Delaney, y 172 y media Berlenbach, ambos superaban estas cifras.

Jimmy Crowley fué el referee.

PRIMER ROUND

Se acometieron ligeramente. Paul inicia con una derecha al cuerpo pero la retira. Fuerza a Delaney a las cuerdas con golpes ligeros que son cogidos en los guantes de Jack; Paul golpea con la izquierda el estómago de Jack. Delaney coloca una izquierda y una derecha a la quijada. Paul va al clinch y pega con la izquierda al cuerpo del contrario. Delaney logra apartarse y amaga con la izquierda. Un fortísimo puñetazo al cuerpo, hace que Jack se estremezca y qué se vengue con una derecha y una izquierda a la cabeza. El campeón pega dos derechas al cuerpo de Jack y éste responde con una izquierda a la quijada. Paul continúa avanzando y van al clinch. Jack pega con la derecha y Paul con la izquierda en el momento que la campana sonaba poniendo término al primer round.

SEGUNDO ROUND

Delaney adelanta y coloca una izquierda a la quijada del campeón que lo hace estremecer. El campeón puso su guardia y Jack le arremete a Paul con la izquierda. Nuevamente Jack pega con la izquierda en las costillas de su contrincante. Paul se adelanta con una izquierda y pega bajo a Delaney, pero no hace daño. Jack se balancea y pega a su contrario con la izquierda en la cabeza. Delaney vuelve a golpear con la izquierda a la cabeza. Paul le coge el brazo y lo lleva hasta las cuerdas. Jack se ría y le propina dos golpes por uno de los que le da el campeón.

Este round es de Delaney.

TERCER ROUND

Se vigilan cuidadosamente y cambian ligeros puñetazos con la izquierda. Jack acomete con la derecha y coge de lleno a Paul en la cara. Berlenbach propina al cuerpo de su contrario un formidable golpe con la izquierda. Jack dirige una a la quijada y otra al cuerpo de Berlenbach, martillándole las costillas. Berlenbach repite en la quijada de Delaney, cogiéndolo en la boca y haciéndolo retroceder. Contesta el retador con una formidable izquierda. Están peleando muy bien. Una vez Jack se resbaló, y se le dió oportunidad para incorporarse. Se enroscan en las cuerdas y ambos se propinan golpes formidables.

Este round es de Berlenbach.

CUARTO ROUND

Jack lo inicia con una izquierda a la cara. Paul contesta con la izquierda y pone en las costillas de Jack un formidable puñetazo. Ambos se cambian formidables golpes. Paul propina un izquierdazo al cuerpo de Jack que lo hace estremecer y cambian formidables golpes al cuerpo teniendo unidas las caras. Jack dispara un formidable derechazo a la quijada cuando Paul renueva el ataque recibiendo un formidable upper cut. Se separan y se vigilan atentamente en el momento en que Paul iniciaba un golpe a la mandíbula de su contrario.

Round de Delaney.

QUINTO ROUND

Ambos proceden más cautelosamente y Jack falla una izquierda pero tumba a Paul con un formidable uppercut con la dreecha. Paul se incorpora en el momento y arroja a Jack contra las cuerdas. Este contesta con varios golpes que hacen estremecer a Pul y que le permiten tomar la ofensiva. Delaney toma la ofensiva y le pega en la quijada un upercut. Paul como campeón, trató de desquitarse. Jack perdió una izquierda y Paul le pegó con la misma mano en la quijada. Jack trató de defenderse contra la izquierda de Paul, acercándose a éste quien le pone una derecha en el cuerpo pero Paul le cntesta con una izquierda al corazón. Paul se acerca a su contrario y le acomete con cuatro izquierdas seguidas en el cuerpo sin que su contrario pudiera desquitarse. Jack se puso bravo y le lanzó un formidable golpe en el cuerpo con la derecha, cuando la campana sonó.

Este round es de Delaney.

SEXTO ROUND

Ambos comenzaron este round con cuidado y no logran hacer blanco con sus puñetazos, pues ambos temen recibir golpes. Paul golpea con la izquierda la cara del contrario hasta levantarlo del nivel del piso. Cada vez que le pega se acerca más. Arremete un puñetazo con la derecha que va a parar al oido de su contrario y Paul recibe una derecha que lo estremece de pies a cabeza. Jack entonces va a pegar con la derecha en la mandíbula de Paul, pero éste se lo quita de encima con un formidable izquierdazo. Continúa arremetiendo y la cosa se pone pareja, fallando Delaney los dos últimos puñetazos que propina.

Round tabla.

SEPTIMO ROUND

Hacen boxeo de aire y Jack inicia la acometida con un ligero pu-

Continúa en la página 18

LA VENTA DE MEDIO MILLON

Para Caballeros

En las mesas puestas en la parte de Galiano y San Rafael liquidamos, entre otros muchos artículos, una gran variedad de cuellos, calcetines, cinturones, pañuelos, corbatas, camisas, pijamas, trajes de baño, bastones, etc.

¡Aproveche usted los beneficios de la Venta de Medio Millón!

El Encanto Habana

TREINTA Y CUATRO PLAYERS FIGURARON EN EL MATCH DE BROOKLYN Y SAN LUIS

SAN LUIS, julio 16.—(A. P.)—El Brooklyn se llevó la serie con el San Luis, ganando el juego de hoy con score de 8 a 7, en esta ciudad hoy, fallando los locales el rally que comenzaron en el último inning sin poder aumentar su anotación. Treinta y cuatro players tomaron parte en este juego; por el San Luis veinte y catorce por el Brooklyn.

Anotación por entradas:

	C.	H.	E
Brooklyn. . 013 410 001—	8	10	1
S. L. . . . 020 002 120—	7	10	4

Baterías: Grimes, Ehardt, Mc Weeney y Hargraves, por el Brooklyn; H. Bell, Sherdel, Alexander, Hallahan, Sotheron y Warwick, O'Farrell, por el San Luis.

PETE LATZO DERROTO POR KNOCK-OUT TECNICO EN EL CUARTO ROUND A NELSON

STUBENVILLE, Ohio, Julio 16.- (AP) Pete Latzo, campeón mundial del peso welter, derrotó hoy por knockout técnico a Tel Nelson, en el cuarto round de una pelea concertada doce, y que presenciaron doce mil fanáticos en el parque de baseball local.

Los padrinos de Nelson tiraron la esponja al ring para evitar que siguiera el ahijado recibiendo una feroz paliza.

CORONACH GANO AYER UNA CARRERA EN EL HIPODROMO DE SANDOWN PARK

SANDOWN PARK, Inglaterra, Julio 16. (AP) El potro "Coronach" de Lord Wool-Avington, vencedor del último Derby,ganó hoy el premio anual Eclipse en este hipódromo. En segundo lugar quedó Comedy-King de F. Curzon, y en tercero "Crossbow", de Lord Astor. Corieron ocho caballos.

ALMUERZO A LOS PLAYERS DEL "JESUS DEL MONTE"

El señor Ernesto Dobarganes nos invita atentamente a un almuerzo que en honor de los players del team de base ball "Jesús del Monte", que juega en el Campeonato de la Liga Inter-Social que se juega en los grounds viboreños, se celebrará mañana domingo en el local del Club San Carlos, a las once y media de la mañana.

Agradecemos sinceramente la invitación dupla que nos hace el señor Dobarganes, y deseamos que culmine en un franco éxito la fiesta.

LOS PIRATAS ASEGURARON LA VICTORIA EN LOS TRES PRIMEROS INNINGS, AYER

Ryan dió un jonrón con dos en bases, y Warner un tribey con las lunetas ocupadas

PITTSBURGH, julio 16.—(A. P.) —El Pittsburgh dió a Bob Smith doce hits, seis de ellos de extrabases y derrotó al Boston en el juego inicial de la serie con score de 9 a 7. Los Piratas hicieron siete carreras en el segundo inning, dando Ryan un jonrón con dos hombres en base y Waner un triple con las bases llenas en dicho episodio.

Bush no pudo sostener esta ventaja y fué relevado por Songer en el sexto inning.

Anotación por entradas:

	C.	H.	E.
Boston . . . 011 032 000—	7	10	1
Pittsburgh . 071 000 01x—	9	12	1

Baterías: R. Smith y Z. Taylor, por el Boston; Bush, Songer y F. Smith, por el Pittsburgh.

LOS PRIMEROS BATEADORES EN LAS DOS GRANDES LIGAS

NUEVA YORK, julio 16. (A. P.) —Los cinco primeros bateadores en las dos grandes ligas americanas, después de compilar los juegos celebrados en el día de hoy, son los siguientes:

Liga Americana

	J.	V.	C.	H.	Ave.
Fothergill, Det.	52	160	26	66	413
Falk, Chi	86	331	51	124	375
Ruth, N. Y.	84	271	82	99	365
Meusel, N. Y.	66	260	52	95	365
Burns, Cle	85	340	58	123	362

Leader hace un año: Speaker, Cleveland, 404.

Liga Nacional

	J.	V.	C.	H.	Ave.
Bressler, Cin	68	232	45	86	371
Grantham, Pitts	71	215	27	77	358
Herman, Bro	71	262	38	93	355
Traynor, Pitts	79	295	43	103	349
Waner, Pitts	72	238	56	81	341

Leader hace un año: Hornsby, San Luis, 424.

LOS ATLETICOS DE CONNIE MACK SE VAN ACERCANDO A LOS YANKEES DE HUGGINS

Ayer vencieron en un double-header a los Browns del San Luis, con score de 3x2 y 5x4

FILADELFIA, julio 16.—(A. P.)— Los Atléticos del Filadelfia subieron un poco en su posición en la Liga Americana, acercándose más a los Yankees, al ganar los dos juegos de hoy con los Browns del San Luis con scores de 3 a 2 y 5 a 4.

Los hombres de Mack ganaron ambos juegos por sus rallies al bat en el tercer inning de cada contienda, obteniendo la serie completa de tres juegos contra los visitantes. Red Hargrave, del San Luis, dió un jonrón con un hombre en base en el segundo juego.

Los Atléticos han ganado doce de los catorce juegos últimamente celebrados.

Anotación por entradas (Primer Juego):

	C.	H.	E.
S. L. . . . 001 000 100—	2	6	2
Fila . . . . 008 000 00x—	3	7	0

Baterías: Ballou y Schang, por el San Luis; Ehmke y Cochrane, por el Filadelfia.

(Segundo Juego):

	C.	H.	E.
S. L. . . 020 002 000—	4	10	1
Fila . . . 004 100 00x—	5	13	0

Baterías: Giard, Vangilder y Hargrave, por el San Luis; Rommel y Cochrane, por el Filadelfia.

KID KAPLAN DEBUTARA COMO PESO LIGERO EN UN BOUT EL PROXIMO MIERCOLES

NUEVA YORK, Julio 16. (A. P.)— El próximo miércoles por la noche hará su debut como puglista de la división del peso ligero, Kid Kaplan, campeón hasta hace poco de la categoría pluma, cuyo título abdicó. Será su contrincante Jimmy Goodrich, de Buffalo, ex-campeón de la categoría ligera. Lugar: Ebbets Fields. El programa pugilístico de esa noche comprende un match de exhibición entre Jack Delenay, nuevo campeón del peso completo ligero, y el campeón europeo Francisco Charles, de 175 libras.

ESTADO DE LOS CLUBS EN LAS GRANDES LIGAS

RESULTADO DE LOS JUEGOS DE AYER

Liga Nacional

Brooklyn 8; San Luis 7.

Pittsburgh 9; Boston 7.

Liga Americana

Cleveland 8; Washington 0.

Filadelfia 3; San Luis 2.

Filadelfia 5; San Luis 4.

New York 4; Detroit 3.

Chicago-Boston (lluvia).

	Cin.	Pitts.	S. L.	Chi.	Bro.	N. Y.	Fila.	Bos.	Gdos.	Ave.
Cin		11	11	7	6	3	9	3	50	575
Pitts	6		7	10	3	8	7	4	45	556
S. L.	7	7		7	5	7	3	10	46	535
Chi	9	6	10		5	2	7	6	45	529
Bro	1	1	6	7		7	9	13	44	524
N. Y.	8	4	2	2	11		10	6	43	512
Fila	2	4	2	1	6	6		11	32	390
Bos	4	3	2	6	4	8	5		32	376
Pdos	37	36	40	40	40	41	50	53		

	N. Y.	Fila.	Chi.	Cle.	Was.	Det.	S. L.	Bos.	Gdos.	Ave.
N. Y.		5	5	6	10	8	6	14	54	635
Fila	10		7	2	7	4	9	10	49	570
Chi	2	4		12	6	8	10	4	46	535
Cle	5	6	8		5	9	6	8	47	534
Was	5	11	4	2		2	7	11	42	519
Det	4	3	6	8	3		10	9	43	494
S. L.	2	1	7	8	5	9		3	35	412
Bos	3	7	3	3	3	4	2		25	298
Pdos	32	37	40	41	39	44	50	59		

JUEGOS PARA HOY

Liga Nacional

New York en Chicago.

Brooklyn en Cincinnati.

Boston en Pittsburgh.

Filadelfia en San Luis.

Liga Americana

San Luis en New York.

Detroit en Filadelfia.

Cleveland en Washington.

Chicago en Boston.

M.E.C.D. 2016

Un Equipo Cubano Jugará Esta Tarde en A.Park

TOPICOS FUTBOLISTICOS

(A CARGO DE "PETER")

Hojeando hace días la prensa barcelonesa tropezamos al azar con un suelto insertado en el "El Noticiero Universal" que nos pareció pertinente reproducir, tanto por su carácter de gran noticia deportiva como por otra significación harto dolorosa, que encierra. Hacemos gracia hoy al lector de una nueva transcripción del aludido retazo periodístico, ya publicado, por otra parte, en estas mismas columnas, y nos limitamos a recoger su esencia que era, poco más o menos, la de que los clubs futbolísticos catalanes, juzgando que han encontrado "un ambiente de franca hostilidad al jugar en diversas provincias sus partidos del campeonato de España, se abstendrán, en lo sucesivo, de participar en el mismo.

Ignoramos la exactitud de los informes de "El Noticiero Universal", que nos complacería mucho fuesen erróneos por la gravedad que emana el contenido de tal determinación. Y conste que, aunque deportistas acérrimos, al decir gravedad no nos referimos a la que en este sentido pueda tener, sino a aquella que se vislumbra en otro terreno más serio, y al que, acertadísimamente, ha aludido cronista del prestigio de Adolfo Marsillach en un artículo intitulado "El foot-ball y la política". Porque, según tenemos entendido, el equipo campeón de España, en la desaprobación que los públicos de Zaragoza y Valencia hayan podido denotar hacia los procedimientos de algunos de sus jugadores, ha creído ver una injuria dirigida al pueblo de Cataluña.

De aventurado podría tacharse un propósito y una actitud que el que constriñamos al Barcelona un propósito y una actitud que "El Noticiero Universal" da como latente en todos los clubs de la región. Sin embargo nada más fácil de justificar. Hasta la actual temporada (primera en que ha regido el nuevo cuadro de eliminatorias de la Federación que permite sean dos los equipos por cada región) el Barcelona exceptuando escasísimos años fué siempre el único representante de Cataluña.

Cuentan los azulgrana con las mismas antipatías de que suelen gozar en el mundo futbolístico cuantos onces le integran. Al desplazarse a distintas provincias si contendían con un equipo de la localidad el público ansiaba la victoria de éste y, si por el contrario la ciudad era neutral e indiferente a la contienda unas veces la balanza de los aplausos se inclinaba del lado de los barceloneses y otras no les era favorable. Igual que sucedía sucede y sucederá a los jugadores madrileños, sevillanos, vigueses, donostiarras o bilbaínos.

Como tratan de demostrar estos antecedentes, nada, por tanto, más injustificado que la lamentación de las huestes de Samitier por lo que a anteriores campeonatos se refiere. Vislumbramos la posibilidad de que se limite tal queja al que acaba de fenecer. Pero permítasenos una disgresión suficiente quizá para constituir a la par clave de la protesta del Barcelona y de las causas del supuesto "ambiente de hostilidad" que ha vislumbrado, dicho con un tendencioso exceso de suspicacia, en los espectadores de Zaragoza y Valencia. Y puntualizamos, pues no es creíble que pueda referirse a Madrid, donde, en fechas recientes, menudearon la caballerosidad y las ovaciones para el aludido F. C. Barcelona y el Real Club Deportivo Español.

Algo delicado es el extremo que vamos a tocar. En anterior artículo defendíamos el profesionalismo en el foot-ball y, por consecuencia, nadie nos supondrá sospechosos de atacarle encubiertamente. Lo que no podemos aceptar es que el profesionalismo dé como resultado la adopción de procedimientos y tácticas antideportivas e ilegales. La afirmación es clara. Comprendemos que los equipiers a sueldo del Barcelona anhelasen la victoria en el terreno de juego, no sólo con el entusiasmo de todo deportista, sino previendo además en perspectiva mejores materiales más o menos cuantiosos. Lo indisculpable es que para obtener el triunfo se recurra a intentar la eliminación del contrario, a querer diezmar sus filas. Algunos de los jugadores azul-grana—pongamos Carulla y Planas—saben qué cantidad de justicia empuja en estos momentos nuestra pluma. Recordemos al guardameta Platko y su agresión a puñetazos a un delantero madrileño para sentirnos más confortados por la razón. El Barcelona jugó sucio en Zaragoza y Valencia, menudeando zancadillas, patadas, golpes y demás "táctica eliminatoria". Por eso exteriorizaron su descontento los espectadores del campo del Iberia y del Mestalla, censurando tales procedimientos y a quienes los ponían en práctica; pero sin suponer que con su indignación justa ofendían gravemente a Cataluña entera.

Una ligera sonrisa de admiración hacia la maniobra hábil merece el lamento del Barcelona. Club siete veces campeón de España, que paga una crecida nómina a sus equipiers, nadie menos indicado que él para dolerse de su fortuna, y máxime si influencias con que cuenta dentro se alude a las ocultas y poderosas de la Federación Nacional. Jamás en el seno del organismo directivo del foot-ball adoptóse una determinación que pudiese perjudicar al once azul-grana. Es innecesario remontarse a fechas ya lejanas. Descalificado por el triste incidente regionalista del campo de Las Corts, los demás equipos esperaron a que se le levantase el castigo para comenzar el torneo catalán. Después de favorecerle el arbitraje de Sarácho en el partido de Zaragoza con la Real Unión de Irún, fué designado este mismo referee para dirigir la final con el Athletic de Madrid. Acostumbrado a atravesar por un fácil camino de transigencias, el Barcelona, hoy contrariado, arrastra de una manera real o ficticia a las demás sociedades deportivas de Cataluña y amenaza a las restantes federaciones regionales con su abstención en la lucha futbolística del año venidero.

Confiamos en que no pasará de rumor la pretendida abstención de los equipos catalanes en el Campeonato de España. Puede el Barcelona irterrumpir sus lamentos por la inexistente animosidad con que supone le acoge el público en sus desplazamientos a las cuarenta y ocho provincias restantes. En su mano se halla el remedio. Equipo sin duda el más completo de la nación, ha evidenciado en numerosas ocasiones que sabe ganar. Le falta, cuando la suerte le sea adversa, saber perder limpia y deportivamente. Aunque crea lo contrario el club campeón, sus admiradores "no catalanes" se cuentan a millares.

Luis ARDILA.

ESTADO DEL CAMPEONATO DE 1926

Segunda Categoría.—A	J	G	P	E	Pts	Gf	Gc
Santander	14	9	2	3	35	20	8
España	14	9	2	3	35	21	7
Victoria	14	9	3	2	34	22	11
Covadonga	14	7	2	5	33	26	9
C. Vasco	14	7	5	2	29	11	10
J. Montañesa	14	3	10	1	21	1	30
Rovers	14	3	11	0	20	3	30
	14	1	13	0	3	1	0

Segunda Categoría.—B.	J	G	P	E	Pts	Gf	Gc
Stadium	14	8	0	6	36	25	6
J. D. Castellana	14	8	1	5	35	34	11
Hatuey	14	7	6	1	29	14	20
Gijones	14	7	6	1	29	17	31
Compostela	14	5	4	5	29	17	15
Villalegre	14	3	8	3	23	9	18
Athletic	14	1	9	4	20	10	28
Cantabria	14	4	9	1	19	15	12

Segunda Categoría.—C	J	G	P	E	Pts	Gf	Gc
Baleares	4	3	0	1	11	12	0
Víbora	4	2	1	1	9	5	2
Valencia	4	0	4	0	2	0	15

Reserva	J	G	P	E	Pts	Gf	Gc
J. Asturiana	11	11	0	0	33	34	3
Hispano	10	7	1	2	26	21	10
Real Iberia	11	5	4	2	23	22	13
Vigo	11	4	6	1	20	7	16
	10	3	5	2	18	3	23
Olimpia	10	3	6	1	17	14	14
Catalunya	14	5	9	0	18	15	9
J. D. Castellana	11	2	9	0	15	2	30

Habana 11 de Julio de 1925. Compilador Oficial. José Reinas.

DE BEJUCAL

Julio 7.

TEATRO ZENTUCHA

Resultó pequeño la noche del domingo el amplio y bello Teatro Zentucha.

Un lleno completo.

El anuncio de la gran film "El Guardia Marina", hizo que toda nuestra sociedad se diese cita en el hermoso Coliseo.

Película magistral.

Daremos una ligera reseña de la concurrencia:

En primer lugar la trigueña de ojos bellos Hortensia Cabrera.

Rosita García Ruiz, Guadalupe Orgaz; Petrona García; María Negrín; Flora Campos; Bertina Estrella y Amparo Robau; Rosa Sotela y Pastora Lemos; Rosalba Martínez; Esperanza y Anita Suárez y Ofelia Araceli Núñez.

Lista interminable del pensil bejucaleño.

COMPLACIDA

Me satisface complacer a la señorita Agüero, dando a la publicidad la carta que a continuación inserto

"Sr. Corresponsal del "DIARIO DE LA MARINA".

Distinguido señor:

Le agradecería muchísimo tuviese la bondad de publicar estas líneas.

En días pasados sufrí una delicada operacin en la Policlínica "La Bondad". Poco sería cuanto dijese de las atenciones y bondades de ese benéfico establecimiento, por lo tanto me limitaré a expresar mi gratitud, pues he sido atendida con los más solícitos cuidados, me es gratísimo hacer llegar por este medio al doctor Gómez Rosas, mi sincero testimonio de agradecimiento.

Atentamente.

Elvira Agüero"

UNA NOTICIA DE LAMENTAR

De doloroso y conmovedor puede calificarse el triste espectáculo que se contempló la noche del lunes.

Pocas veces se ha sentido la opinión pública tan conmovida, y a la vez disconforme.

En nuestro deber de corresponsal nos acercamos e informamos:

Se trataba de un lamentable suceso en el conocido lugar de "Cuatro Caminos". Lamentable en doble sentido ya que no siendo suficiente desgracia el chocar dos camiones y resulter herido el señor Inocencio Fernández, también que lamentar que en una ciudad como Bejucal que cuenta con tan numerosísima población, no pudiera hacérsele ni aún la primera cura y atendérsele en su estado de gravedad, por carecer de un médico municipal.

Carencia debida a no contar nuestro ayuntamiento con fondos suficientes, según se nos dice.

Poco comprensible resulta esto al ver que nuestro ayuntamiento cuenta con presupuesto para sostener empleos tan innecesarios como por ejemplo el de "policía especial del Alcalde" y en cambio no pueda satisfacer el sueldo de un médico forense.

¿Quién en esa noche no pudo comprender la falta de lo que es tan necesario?

Cerra—CORRESPONSAL

NOTAS DEL BASE BALL AMERICANO

(POR GALIANA)

Los fanáticos locales, partidarios en su inmensa mayoría del Cincinnati, el Pittsburg y los Gigantes, están dejando pasar, completamente desapercibida, la excelente labor que vienen realizando los Cubs de Chicago, quienes con Joe McCarthy al frente, se encuentran en primera división desde el inicio de la temporada y no parecen dispuestos a ceder su puesto en lo más mínimo.

Anualmente encontramos en los principios de la temporada clubs como el Boston, el Chicago y el Filadelfia que, se aprovechan de la debilidad de los lanzadores de los teams championables para confeccionar victorias contra ellos y dar a entender que tienen un chance magnífico de ganar el pennant.

Poco a poco esos teams van buscando su nivel,—como dice la célebre frase,—y al llegar el mes de Julio cada cual está en su puesto, sin que las victorias de los primeros días se hayan hecho de sentir. El caso de los Cubs de Chicago es completamente diferente, y lo mismo que los hombres de Connie Mack en 1925, ellos parecen haber elegido esta temporada para anunciar al mundo basebolero que están volviendo a ser la fuerte novena que eran hace una década de años.

El manager Joe Mc Carthy es el responsable de esta alza de los Cubs. Hizo oportunísimos cambios en el line up, "liquidó" cuentas con las estrellas y se hizo de muchos descartes de valer para formar un conjunto formidable que está dando mucho que hacer a los favoritos del público.

Cuando se alzaron las cortinas de 1926, nadie pensó que el Chicago con un manager de Liga Menor fuera a representar mejor papel que en 1925, que con Maranville, Killefer y Bush como directores, no pasó del séptimo lugar, sin embargo, una vez más las predicciones fracasaron y la novena chicagoense se ha ido levantando poco a poco, hasta convertirse en un serio peligro para los que luchan por el triunfo final.

Realmente, se necesita ser bastante aventurado para despedir hombres de la categoría de Wilbur Cooper y Grover Alexander, que están reconocidos como dos estrellas del box, pero Mc Carthy no estuvo creyendo en records y averages y, a pesar de cuanto se le criticó en la propia ciudad de Chicago obtuvo waivers sobre Cooper y cedió a Alexander al St. Luis, reemplazándolos con par de novatos, que por lo menos hasta el presente, han rendido más provecho al team que esos veteranos.

Mc Carthy ha formado su conjunto, valiéndose de los descartes hechos por otras novenas. Su inicialista Grimm, vino directamente del Pittsburg; Cooney, Freigau y Heathcote, de los Cardenales; Hack Wilson, del New York; Mike González, de los Cardenales y Piercy, del Boston Americano. Todos estos players le están jugando pelota championable y como a él en particular no le falta un cerebro director, el team está obteniendo ruidosos triunfos, que, aunque posiblemente no le consideran a la victoria final, servirán para demostrar al mundo basebolero que ya los Cubs se han convertido nuevamente en una novena championable.

La labor de Jimmy Cooney en el campo corto ha maravillado de tal manera a los críticos americanos, que ya comienzan a decir horrores a Honrsby porque lo dejó marchar para quedarse con Billy Thenenow, que es una medianía. El joven tropedero, que es hermano del pitcher Cooney del Boston, hijo del famoso short stop Cooney, que tantos éxitos alcanzara con la novena de Cap Anson, es una verdadera muralla en el campo corto (como bien pudimos ver cuando estuvo en Cuba) y a más de eso, batea muy oportunamente, que es lo que interesa al team.

Los fanáticos no piensan más que en los Reds, Cardenales, Piratas y Gigantes, pero se olvidan que entre ellos están los Cubs que, por lo menos hasta ahora, están jugando con un tesón extraordinario y que parece destinado a dar mucha guerra a sus contrarios en lo que queda de temporada.

Miller Huggins, el manager de los Yankees, ha tenido que enviar nuevamente a Mark Koening al campo corto, debido a que Lazerri no hacía juego con Joe Dugan, en la posición. Según el New York Times del día 12, los Yankees perdieron con el Cleveland, debido más que nada a que Lazerri y Dugan no se ponían de acuerdo y muchos rollings que batearon los Indios entre short y tercera, pasaron de hit al jardín izquierdo, pudiendo haber sido outs, si hubiera existido alguna inteligencia entre los citados infielders.

"The hole etween Dugan and Lazerri gets larges every day", dice el Times, y claro está, Huggins ante la perspectiva de perder algunos encuentros más, encomendó nuevamente el campo corto a Koening, aunque los errores de éste lleven algunas veces a la derrota.

LOS REDS DE CINCINNATI SON LIDERS BATEANDO Y FILDEANDO

Los muchachos de la Ciudad Reina llevan ya un mes al frente de la Liga Nacional en ambos departamentos.—El Pittsburgh aumenta su batting, pero reduce su fielding.—Los Gigantes y Cardenales avanzan muy poco

LOS YANKEES ESTAN BATEANDO .304

Siguiendo los records oficiales de las Ligas Mayores, hemos encontrado nuevamente a los Rojos de la Ciudad Reina como liders de la vieja Liga Nacional en el departamento del fielding y en el batting average.

Los Reds están manteniendo un porcentaje de .294, siendo seguido algo de cerca por los Cubs de Chicago, que batean .286. Los Piratas y Gigantes están algo pobres en este departamento, lo mismo que los Cardenales de St. Luis que no parecen estar en caja.

En el fielding, son también los Cubs de Chicago los que persiguen a los Reds, en tanto que los Gigantes ocupan el tercer lugar y los Piratas el sótano del circuito.

En la Liga Americana, los Yankees son los que más batean, pero, ya están decayendo un poco y es de esperarse que para la próxima semana estén fuera de trescientos. Los White Sox de Chicago ocupan el segundo puesto con .297, mientras que los Atléticos de Connie Mack están en séptimo lugar con .271 solamente.

En el fielding son liders las Medias Blancas de Chicago, con los boys de Connie Mack en el "place" y los Red Sox de Boston en el tercer lugar. Los Yankees, — al igual que los Piratas en la Nacional, — fildean muy pobremente.

Véanse ahora, los últimos records oficiales de ambas Ligas:

LIGA NACIONAL

BATTING

CLUB	V.	C.	H.	2B.	3B.	HR.	SH.	SB.	Ave.
Cincinnati	2692	419	792	132	67	16	138	33	.294
Chicago	2699	387	772	163	33	37	96	36	.286
Phila	2687	371	759	134	32	43	75	38	.285
New York	2320	358	743	122	36	38	76	55	.284
Pittsburg	2604	385	737	124	56	25	99	43	.283
St. Louis	2658	389	520	121	36	48	98	47	.271
Boston	2628	331	711	116	33	8	86	45	.271
Brooklyn	2601	344	703	134	37	21	86	40	.270

FIELDING

CLUB	O.	A.	E.	DP.	TP.	Ave.
Cincinnati	2160	1070	97	68	1	.971
Chicago	2042	938	94	84	0	.970
New York	2054	981	99	72	0	.968
St. Louis	2083	1002	108	76	1	.966
Boston	2088	933	112	78	0	.965
Brooklyn	2065	964	112	60	1	.965
Philadelphia	1987	1117	120	75	0	.963
Pittsburgh	2051	938	122	82	0	.962

LIGA AMERICANA

BATTING

CLUB	V.	C.	H.	2B.	3B.	HR.	SH.	SB.	Ave.
New York	2668	478	812	139	45	69	124	51	.304
Chicago	2759	395	819	183	33	18	118	48	.297
Detroit	2724	410	780	139	46	22	125	44	.287
Washington	2591	370	740	118	48	20	92	58	.286
Cleveland	2768	386	785	175	28	18	97	36	.284
St. Louis	2613	343	709	124	37	40	105	23	.272
Philadelphia	2691	675	730	138	39	41	133	33	.271
Boston	2651	316	700	145	36	18	86	16	.264

FIELDING

CLUB	O.	A.	E.	DP.	TP.	Ave.
Chicago	2145	985	82	64	0	.974
Philadelphia	2154	1020	93	50	0	.971
Boston	2184	1067	102	59	1	.969
Cleveland	2147	978	96	72	1	.969
Detroit	2223	927	103	67	0	.968
Washington	1969	858	96	63	1	.967
New York	2076	924	114	67	0	.963
St. Louis	2018	966	114	84	0	.960

AMPLIA AZOTEA

se alquila en los altos de la Gran Peletería "BROADWAY", apropiada por su sólida construcción para cine, cabaret, restaurant u otro negocio. Informan en la misma: Belascoaín, Zanja y San José.

6913 3d 17

ROGELIO PARIS DERROTO AYER EN UN...

Viene de la página 17

El campeón mostró todas las hermosas cualidades que le han permitido ser en tres consecutivos años campeón de Cuba en su match de ayer con Jack Wright. Pegándose como una lapa a las pequeñas ventajas que su control y dominio de nervios le permitieron alcanzar sobre su más brillante pero más inconsistente adversario, aprovechaba la debilidad de forehand de Wright, colocando la bola siempre a la derecha del canadiense, con lo cual impedía que éste entrara, con sus formidables cortes de revés, y también lo atraía con bolas flojas a la net para pasarlo con lobs bien colocados sobre los cuales fabricaba Wright frecuentes errores.

LOS NUMERITOS

Wright pese a haber perdido, ganó más juegos y tantos que París, 23 y 157 respectivamente contra 22 y 148 el cubano, lo cual hace aún más meritorio el triunfo de este último. También éste, pese a no tener un saque siquiera parecido al de Wright ganó 17 saques de 23 mientras Jack lo superaba ligeramente con 17 de 22.

Empatados a cuatro en el segundo set, después de haber perdido desastrosamente el primero, dió París ánimo a los fanáticos del patio al ganar el noveno juego con dos hermosas colocadas e igual número de nets de su contrario, apuntándose también el décimo juego y el set 6 por 4 al botar la bola Wright al pretender rematar algunos bien colocados globos.

Llegados al descanso reglamentario, marcaba la pizarra anunciadora que prestó para la ocasión el Cuba Tennis Club, obra de la habilidad mecánica de dos de sus más entusiastas socios, dos sets por uno, y después, al salir refrescados al court los jugadores, se anotó ocho tantos y dos juegos consecutivos Wright sin que pusiera París los pies en el suelo; pero de nuevo reaccionó éste, pese al cansancio que hacía ya presa en él, ganando un racimito de cinco juegos y empatando poco después el score a dos sets iguales al triunfar 6 por 3.

EL SET FINAL

El último episodio fué en sumo grado emocionante. París apreciando la necesidad de un esfuerzo supremo, rompió el tremendo saque de Wright y después ganó el suyo, y si bien el campeón canadiense no perdió un saque más, la ventaja inicial permitió a París, poniendo toda su atención cuando le tocaba servir, ganar también todos sus servicios, con lo cual logró vencer 6 por 4 para que los sudorosos fans pudieran dar al fin salida a su entusiasmo.

Empatado el score de la serie internacional, hoy darán comienzo las hostilidades a las dos y treinta de la tarde, con una exhibición de singles entre los dos suplentes Arthur Ham por el Canadá y Mario Avellanal por Cuba, para después, con el buen cuerpo de competentes linesmen requisado por el referee Mr. Plummer en sus puestos, jugarse los doubles entre Crocker-Wright por Canadá y París-Chacón por el país en que es más bella la mujer y más dulce la caña.

SALVATOR.

Resultado de los encuentros del Davis Cup ayer:

Canada vs. Cuba, singles:—Primer día: Willard Crocker, Canadá, venció a Vicente Banet 6-4, 6-4 y 6-1; Rogelio París, Cuba, venció a Jack Wright, Canadá, 2-6, 6-4, 2-6, 6-3, 6-4.

SCORE DEL MATCH CROCKER-BANET

PRIMER SET

		J. T.
Crocker	4 5 3 0 6 4 2 4 4 4	6 36
Banet	6 3 5 4 4 1 4 2 1 1	4 31

ANALISIS DE TANTOS

	E.	O.	N.	C.	S.	Df	Tg	Tp
Crocker	0	11	9	14	0	0	14	20
Banet	1	6	14	9	2	1	11	22

SEGUNDO SET

		J. T.
Crocker	6 4 4 2 0 1 4 4 1 4	6 30
Banet	4 2 2 4 4 4 2 2 4 0	4 28

ANALISIS DE TANTOS

	E.	O.	N.	C.	S.	Df	Tg	Tp
Crocker	1	11	7	6	0	0	6	17
Banet	1	12	11	10	1	0	11	24

TERCER SET

		J. T.
Crocker	1 11 5 6 0 0	6 17
Banet	1 2 5 2 4 1 1	1 16

ANALISIS DE TANTOS

	E.	O.	N.	C.	S.	Df	Tg	Tp
Crocker	0	6	4	10	1	0	11	10
Banet	2	8	6	5	1	2	6	18

RESULTADO DEL MATCH

Crocker: Tres sets, 18 juegos y 95 tantos.

Banet: Cero sets, 9 juegos y 75 tantos.

ANALISIS DEL MATCH

	E.	O.	N.	C.	S.	Df	Tg	Tp
Banet	4	26	31	24	4	3	28	64
Crocker	1	28	18	30	1	0	31	47

SAQUES

	G.	P.
Banet	6	8
Crocker	10	3

SCORE DEL MATCH PARIS-WRIGHT

PRIMER SET

		J. T.
París	4 2 5 1 1 2 5 1	2 21
Wright	1 4 7 4 4 4 3 4	6 31

ANALISIS DE TANTOS

	E.	O.	N.	C.	S.	Df	Tg	Tp
París	1	8	8	3	0	1	3	18
Wright	0	10	7	11	2	1	13	18

SEGUNDO SET

		J. T.
París	4 4 4 2 4 1 6 4 4 4	6 37
Wright	1 6 0 4 1 4 4 6 0 2	4 28

ANALISIS DE TANTOS

	E.	O.	N.	C.	S.	Df	Tg	Tp
París	1	3	5	8	0	2	8	11
Wright	3	11	15	15	2	0	17	29

TERCER SET

		J. T.
París	3 4 4 7 3 0 2 1	2 24
Wright	5 2 2 9 5 4 4 4	6 35

ANALISIS DE TANTOS

	E.	O.	N.	C.	S.	Df	Tg	Tp
París	1	7	8	3	0	1	3	17
Wright	0	11	10	14	4	0	18	21

CUARTO SET

		J. T.
París	0 0 4 5 6 6 6 0 4	6 31
Wrigh	4 4 1 3 4 4 4 4 1	3 29

ANALISIS DE TANTOS

	E.	O.	N.	C.	S.	Df	Tg	Tp
París	0	4	6	4	0	0	4	10
Wright	3	13	11	19	0	0	19	27

QUINTO SET

		J. T.
París	5 5 2 6 0 4 2 4 0 7	6 35
Wright	3 3 4 4 4 2 4 1 4 5	4 34

ANALISIS DE TANTOS

	E.	O.	N.	C.	S.	Df	Tg	Tp
París	0	7	8	11	1	1	12	16
Wright	2	10	10	15	3	1	18	23

RESULTADO DEL MATCH

París: Tres sets, 22 juegos y 148 tantos.

Wright: Dos sets, 23 juegos y 157 tantos.

ANALISIS DEL MATCH

	E.	O.	N.	C.	S.	Df	Tg	Tp
París	3	29	35	29	1	5	30	72
Wright	8	55	53	74	11	2	85	118

SAQUES

	G.	P.
París	17	6
Wright	17	5

ESTA TARDE JUGARA EN "ALMENDARES PARK" UN TEAM DE FUTBOL CUBANO

Anoche, a última hora, nos pudimos enterar que el "América Athletic Club", un equipo de futbol asociación, integrado por jóvenes cubanos, y del cual es Capitán Evelio López, hijo del desaparecido Julio López, tan conocido de la afición basebolera, jugará a las dos y media, antes de que se efectúe el juego de mexicanos y olimpistas, con el Jovellanos.

Así es que quedan enterados los aficionados Si quieren ver en acción a un once de criollos jugando al futbol, tienen que estar en los grounds almendarinos antes de esa hora.

El equipo no es nuevo. Llava ya algún tiempo jugando en la manigua, en donde ha ganado un buen número de matchs contra teams de casas comerciales.

QUIENES SON LOS LEADERS DE LAS GRANDES LIGAS

NUEVA YORK, julio 16. (A. P.) —Los leadrs en los distintos departamentos del juego de base ball en las dos grandes ligas, después de compilar los juegos celebrados en el día de ayer, son los siguientes:

Liga Nacional

Batting: Bressler, Reds.. . . . 371
Carreras: Blades, Cardenales . 66
Hits: Brown, Braves.. 114
Dobles: Wheat, Robins 26
Triples: Wright, Piratas 13
Jonrones: Wilson, Cubs.. 14
Bases robadas: Young, Gigantes 16
Pitching: Jones, Cubs, ganados 6 perdidos 1.

Liga Americana

Batting: Fothergill, Detroit . . 426
Carreras: Gehrig, Yankees.. . . 88
Hits: Falk, White Sox 124
Dobles: Burns Indians 36
Triples: Gehrig, Yankees . . . 15
Jonrones: Ruth, Yankees . . . 27
Bases robadas: Meusel, Yankees; Rice, Senadores; Hunnefield, White Sox .. .. 14 cada uno.
Pithing: Pate, Athletics, ganados .. .. 8 perdidos 0.

EN EL HABANA-MADRID

SABADO 17 DE JULIO A LAS 2 1|2 P. M.

Primer partido a 30 tantos

Iturrino y Hugues, blancos; Paco y Guezala, azules

A sacar blancos y azules del 12

Primera quiniela a 6 tantos

Paco; Ibarlucea; Labat; Hugues; Iturrino; Uria

Segundo partido a 30 tantos

Esquivel y Eusebio, blancos; Hernando y Trecet, azules

A sacar blancos del cuadro 12; azules del cuadro 13 1|2.

Segunda quiniela a 6 tantos

Azcue; Guezala; Trecet; Eusebio; Esquivel; Hernando

A LAS 8 1|2 P. M.

Primer partido a 25 tantos

Ibarlucea y Hugues, blancos; Paco y Uria, azules

A sacar blancos del cuadro 12; azules del 13

Primera quiniela a 6 tantos

Uria; Florentino; Trecet; Guezala; Azcue; Esquivel

Segundo partido a 30 tantos

Guezala y Azcue, blancos; Epifanio y Florentino, azules

A sacar blancos del cuadro 13 1|2; azules del 13

Segunda quiniela a 6 tantos

Epifanio; Eusebio; Arruti; Gárate; Olaveaga; Hernando

Tercer partido a 30 tantos

Arruti y Gárate, bancos; Olaveaga y Trecet, azules

A sacar blancos y azules del 13

FRONTON HABANA-MADRID (S. A.)

Aviso

Teniendo en cuenta el pequeño tamaño de esta cancha, y para evitar posibles confusiones, se establece la siguiente regla especial:

Toda pelota que después de salir del frontis pegue en la pared del rebote y en el piso de la cancha, volviendo de nuevo a tocar el frontis, sin haber sido antes devuelta legalmente por el bando contrario, se contará tanto par el bando que la lanzó, sin que por tanto pueda ser devuelta después de tocar por segunda vez en el frontis.

La Empresa.

TONICO-PULMONES.
SULFOGUAYACOL
LEDUC
SARRÁ
PREGUNTE A SU MÉDICO.
BUENAS FARMACIAS

SANGRES LIMPIAS

No son los nobles los que tienen la sangre limpia y mucho menos pura, sin ser noble, se puede tener la sangre limpia y pura, porque se le puede purificar en todo tiempo con Purificador San Lázaro, que se vende en todas las boticas y en su Laboratorio, Consulado y Colón, Habana. Limpiese usted que le conviene ser puro de sangre.

FRONTON HABANA - MADRID

La función peloteada la noche deslumbradora de ayer, resultó tan aristocrática y concurrida como la de todos los viernes

Casi de calle ganaron el prólogo Guezala y Labat, dejando a Iturrino y Hugues en 20.—Una brillante quincena del segundo y precioso final de Esquivel y Trecet para triunfar. Olaveaga y Azcue, dejaron de calle en 24 a Arruti y Gárate

Hoy, como sábado, día del pueblo soberano, dos grandes funciones en el Habana-Madrid; por la tarde y por la noche

A la noche deslumbradora, elegante, de buen tono, de moda como dicen los elegantes "confreres" del gran mundo, comienza ante la concurrencia distinguida y numerosa de todos los días a la misma hora: ante la burguesía de las "canchas," ante la democracia del tendido, ante el pueblo, gritante y soberano, que vocea y se abigarra allá, en lo alto más alto, más arriba de las nubes, tocando con el cielito lindo; ante, también, de muy preciosa y elegante y graciosas damas y damitas que es lo que da al Habana-Madrid en las noches de los viernes el sprit u el "cachet" del tono y de la moda de los bellos "succes" sociales.

Mas viernes elegantes y todo y de gran tono, el prólogo de 25 tantos, disuena del tono de la gran noche; pues nace,, vive y estira la "pata" sin meterse con nadie, como todo un infeliz, aunque lo peloteaban de blanco, Guevala y Labat, contra los de azul, Iturvino y Hugues. Por todo anotamos un empate en dos; cuatro tantos de los bravos y más nada. Los dos blancos, bien, se lo llevaron de calle y sin tropiezos. Los azules mal, aunque con un estirón de "piscuezo" de última hora, quedaron en 21.

—¿Iturvino ¡qué haces?

Mientras contesta Iturvino, gran Napoleón del Cuadro, que "pa" mí que no contesta, hasta que pleotee otro partido, donde se tragará a todo el mundo, se peloteaba la primera quiniela con toda rabia en todos los tableros de cemento; se la llevaron Arruti y Epifanio, que pagaron a veinte pesos, que ya es pagar como inmortales en estos mortales tiempos de fuácata terrible.

Y después de breves minutos, comenzaban a pelotear el segundo, de treinta tantos, los blancos, Uría y Eusebio, contra los azules, Esquivel y Trecet. De todo, y de todo lo gran de, podría darse en la viña del Señor. Y ocho tantos peloteados por las dos parejas en la salida, para dos empates que se aplauden; en una y en cuarto .Una noche blanca y otra azul. Las dos violentas, rudas, magníficas. Y vuelta al "empateo". Palmas en catorce, en quince y en dieciseis. No hay más. Esquivl y Trecet arrollan; Trecet pone maduro a Eusebio en la "zaga" y Esquivel, bravo, valiente, donoso, puso tonto a Uría, que no supo más dónde estaba. Los dos blancos no pasaron de 23. La racha final de los azules fué ametrallante.

Y para mayor consuelo nos llevamos la segunda quiniela de la noche que ganaron Eusebio y Azcue, pagando, como los buenos y los grandes, a dieciocho grullos de los sabrosos. Y volandito entramos en el caos caótico del viernes, que es el fenomenal del viernes, y apaga luz, que hoy sábado ,tendremos gran doble. L salieron a pelotearlo, de blanco, Arruti y Gárrate, contra los de azul, Olaveaga y Azcue. Y vayan ustedes quitándose tonterías de la tette, pues éste fenomenal también nació, vivió y estiró la pata sin contubernios numéricos, ni saltos ,ni sobresaltos, ni emociones ni terremot

Cambiados los Programas de foot ball de Mañana

VENCE EL COLUMBUS AL ST. AUGUSTINE POR SEGUNDA

Ganaron en el noveno inning por tres hits seguidos. El score fué de 5x4. Olivares dió solo un hit.

COLUMBUS, julio 11.—(Especial para DIARIO DE LA MARINA).—Los Foxes del Columbus se anotaron su segundo juego consecutivo frente al St. Augustine, al derrotarlos en la tarde de hoy con score de 5x4.

Los locales tomaron franca delantera en los inicios del game, pero, su pitcher Willis se debilitó y permitió cinco hits consecutivos, uno de ellos de cuatro esquinas, que dieron lugar a cuatro anotaciones. La carrera de la victoria la anotaron los locales en el noveno por tres hits seguidos.

El player cubano, Olivares, jugó el campo corto perfectamente, aceptando 6 lances con un solo error. Al bat, produjo un single en las cuatro veces que fué.

El score.

ST. AUGUSTINE

	V.	C.	H.	O.	A.	E
Maurer, 3b.	4	0	1	1	2	0
Erwin, cf.	4	1	3	1	0	2
Hasty, lf.	4	0	0	3	1	0
Folmar, rf.	4	1	1	1	0	0
Graham, 1b.	4	1	0	12	0	0
Brown, ss.	4	1	2	1	4	0
Churchill, c.	4	0	0	4	2	0
McKinney, 2b.	4	0	2	3	0	1
Perryman, P.	2	0	0	0	3	0
Garden, p.	1	0	0	0	1	0
Total.	35	4	9	26	13	3

COLUMBUS

	V.	C.	H.	O.	A.	E
Yost, 3b.	5	0	2	0	0	0
Herndon, cf.	4	0	0	1	1	0
Lloyd, 2b.	4	2	1	4	3	0
Parrish, rf.	5	2	3	0	0	0
Stuart, 1b.	3	1	2	13	0	0
Mattix, c.	4	0	1	4	1	0
Olivares, ss.	4	0	1	2	4	1
Powell, lf.	3	0	1	2	0	0
Willis, p.	4	0	0	0	4	0
Total.	36	5	11	26	13	1

X—Two out when winning run scored.

St. Augustine. . . 000 004 000—4
Columbus . . . . . 200 020 001—5

Two base hits, Parrish. Three base hits, Stuart. Home runs, Parrish, Brown. Stolen bases, Yost, Lloyd, Stuart. Double plays, Hasty to Brown to McKinney, Willis to Olivares to Stuart. Left on bases, Columbus, 8; St. Augustine, 4. Base on balls—Willis, 0; Perryman, 1; Garden2. Struck out, Willis, 4; Perryman, 1; Garden, 3. Passed Balls, Chuchill. Winning pitcher, Willis; Losing Pitcher, Garden, Umpires, Hovater and Evans.

Entre Cazadores

Manuel García, Tesorero del Club de Cazadores del Cerro, obtiene la Copa de Plata Fina donada por el Sr. Orlando Morales, Presidente de la Sociedad de Cazadores de la Habana, en sensacional tirada de Platillos.

Al hacer mi crónica de ayer se me quedó en el tintero la noticia que antecede. Se me quedó en el tintero por falta de datos, ya que yo me había retirado del Club del Cerro antes de que esa tirada se celebrase y hubo de recurrir al recurso de tomar notas de otro cronista. Y ya que la ocasión se presenta, deseo rogar una vez más al Sr. Presidente, José María García, que me envíe las notas que yo no pueda recoger personalmente, a Manzana de Gómez 441. Y, gracias.

Entre los varios premios, fuera de programa, todos ellos espléndidos, con que cuenta la Sociedad del Lucero, figuraba una bonita Copa de plata fina donada por el Sr. Orlando Morales.

Dió lugar esta Copa a una interesante tirada que se efectuó el pasado domingo a las tres de la tarde, concurriendo un buen número de tiradores, entre los cuales hubo 5 que rompieron cuarenta o más platillos, lo que demuestra que el trofeo "Morales" despertó la ambición de los ases de la escopeta.

Manuel García que lució en uno de sus días afortunados logró hacer polvo 44 platillos que unidos a un handicap favorable le dieron una decisiva victoria. Felicito por ello al triunfador.

Véase un detalle de los scores.

De 50 platillos

José Ma. García.	46
Felipe Martínez.	45
Manuel García.	44
Jesús Capín.	44
Emilio Rodríguez.	42
Ramón Miranda.	41
Joaquín Rodríguez.	41
Alejandro Hirsch.	40
Miguel B. Zayas.	39
Colín de Cárdenas.	39
Cr. José Ma. Quero.	37
Luis Mandelli.	35
José Ma. Rodríguez.	34
Daniel Lorenzo.	34
Andrés Cuervo.	33
Pedro Ortega.	32
Vicente Bayón.	31
Eudaldo Bonet.	30
Pancho Pernas.	29
Felipe Mazoucos.	27
Dr. Bordenave.	26
Garcilaso Rey.	26
Silvio Nuño.	24
Federico Caballero.	22

24 Tiradores tomaron parte en la competencia. Se hizo honor al premio y a quien lo donó.

LAS TIRADAS DEL DOMINGO PASADO EN LA SOCIEDAD DE CAZADORES DE LA HABANA

A pesar de que los Campeonatos celebrados en el Lucero restaron algún contingente al club de Buenavista acudieron algunos socios entusiastas que discutieron los premios siguientes:

Tiro de platillo

Premio de la Western Cartridge Co., donado por mediación de su representante en Cuba Sr. Manuel de la Vega, buen amigo nuestro. Esta Compañía suele dar buenos premios quizá como compensación a los muchos miles de cartuchos que vende en Cuba cada año y los tiradores concurrentes, teniendo en cuenta esta circunstancia hicieron cuanto les fué posible por llegar a la meta gloriosamente. Se destaco, como de costumbre el Sr. Raymond por empezar sin cero alguno. Angel Rosse quien logró hacer un 43 sin conectarse con el premio, sin embargo, a causa de su elevado handicap. Resultó ganador el Sr. Silvio Nuño, novicio en el arte, pero novicio que adelanta rápidamente.

El segundo lugar lo obtuvo el Sr. Martín Kohn, conocido armero de la calle de Obrapia.

M. A. Riva conquistó el tercer puesto. Otro novicio que promete mucho. Los Sres. Párraga y Barreto hicieron también un score notable.

Tiro de revólver

En el Tiro de Revólver se compitió por un premio donado por el Presidente de la Sociedad, Sr. Orlando Morales, premio que pasó a poder del Sr. M. F. Porro, socio nuevo de la Sociedad, con un score de 379 puntos. Excelente score para un principiante en el difícil arte de meter balazos en el bull's eye.

El Sr. Pedroso que aunque empezó este año a hacerse notar ya resulta un temible competidor, realizó un score de 427 puntos. No ganó, pero yo lo felicito a pesar de todo.

El Sr. M. A. Riva logró anotarse 402 puntos. Oscar López hizo un 403. Hay unos cuantos "pinos nuevos" en Buenavista que darán bastante que hacer con el revólver en la mano en un próximo futuro.

Tiro de pichón

A las tres de la tarde, como estaba anunciado, se dió principio a la por dos veces interrumpida tirada en opción al estupendo premio que había donado el Sr. José Ma García Cuervo, Presidente del Club de Cazadores del Cerro.

Al principiar la tirada llevaban ventaja los Sres. Angel B. Lagueruela, Enrique Paz y Alberto Recio por empezar sin cero alguno. Angel B. Lagueruela a quien la suerte se le mostraba propicia desde por la mañana se mantuvo muy firme y logró conectarse con los pichones que le faltaban para completar los diez, sin errar.

Enrique Paz, a pesar de las dificultades con que tropezó a causa de su escopeta, logró también llegar a los 10 "incólume" (apúntame esa palabrita).

Empatados Lagueruela y Paz tiraron un desempate a cero excluye que culminó en un triunfo para Lagueruela. Triunfo que significa llevarse uno de los premios más bonitos que se han discutido en Buenavista en la presente temporada.

Al terminarse está competencia se inició una "poule" que fué ganada con la maestría característica en don Pedrito Rodríguez, los días que el hombre viene claro.

PROGRAMA PARA EL PROXIMO DOMINGO

Se anuncian para el próximo domingo, por la mañana, a las nueve, los Campeonatos Sociales de Pichón y Revólver los que atraerán infinidad de aficionados.

Me anuncia Panchito Méndez Capote que el "ya famoso" premio Sevilla-Biltmore se conservará para ser discutido en pichón durante la temporada invernal en la que, por lo visto, nos visitarán algunos "patos de la Florida". Haremos cuanto sea posible por que tan bonito premio se quede en Cubita bella.

Rodrigo DIAZ

LEVIS ESTUVO MAL CON EL B. GIANTS Y PERDIO, 6x4

El Panameño no pudo dominar con hombres en las bases. Esta derrota no pone en peligro a los Cuban Stars.

ATLANTIC CITY, N. J., julio 11.—(Carta especial al DIARIO DE LA MARINA).—Oscar Levis se presentó hoy sumamente débil con hombres en las bases, y el bacharach Giant pudo derrotar a los Cuban Stars de Chacón con score de 6 por 4.

Los visitantes abrieron con una carrera en el primer inninz por triple de Crespo y sacrifice fly de Baró, pero, los locales se fueron al frente en el cuarto, por bases por bolas a Marcell y a White, un "sacri" de Lundy y hit duro de Brown al right field. Después, siguieron anotando hasta completar las seis carreras.

El pitcher Roy Roberts, de los Giants, se mantuvo con perfecto control hasta el noveno inning, donde hits de Dihigo y Oms, un tubey de Mesa y un infield out les dieron tres carreras a los cubanos.

El score:

CUBAN STARS

	V.	C.	H.	O.	A.	E
Crespo, 2b.	3	1	2	3	5	0
Baró, rf.	4	0	0	3	0	0
Dihigo, ss.	4	1	1	3	4	0
Oms, cf.	3	1	1	1	0	0
Mesa, lf.	4	1	1	0	0	0
Fernández, c.	4	0	2	3	4	0
Portuondo, 3b.	3	0	0	0	4	0
Cardens, 1b.	3	0	0	11	0	0
Oscar, p	3	0	0	0	0	0
Total	31	4	6	24	17	1

BACHARACH GS.

	V.	C.	H.	O.	A.	E
Reid, lf.	4	0	1	3	0	0
Marcell, 3b.	3	1	0	1	1	0
White, cf	3	2	2	1	0	0
Lundy, ss.	3	1	2	0	3	0
Brown, lf.	3	2	2	1	0	0
Cummings, 1b.	3	0	1	7	0	0
Gatefood, c.	3	0	2	9	4	0
García 2b.	4	0	1	4	2	0
Roberts, p.	2	0	0	1	0	0
Total.	28	6	11	27	10	0

Cuban Stars. . . . . 100 000 003—4
Bacharach Gs. . . . . 000 202 02x—6

VEDADO VS ATLETICO EL DOMINGO EN EL STADIUM CARIBE

Este encuentro ha despertado vivo interés en los fans. La Policía jugará con el Fortuna en el Vedado Tennis.

El solo anuncio de que mañana, domingo, habrán de enfrentarse las novenas del Atlético de Cuba y el Vedado Tenis, ha hecho posible que los fanáticos se hayan olvidado casi de las regatas de Cienfuegos y de los matches de la Copa Davis, que actualmente se celebran en los courts de los Marqueses.

Nadie piensa ya en otra cosa que asistir al Stadium en el día de mañana, demostrando con ello que la vieja rivalidad Atlético-Vedado sigue siendo la máxima atracción del público.

Este juego, sin duda alguna, resultará interesante en sumo grado, pues mientras los Marqueses necesitan de él para no perder los pasos a la tribu policiaca, los Tigres del Glorioso necesitan igualmente de la victoria para subir un puesto más en el "standing de los clubs."

El zurdo Perito Ruiz es seguramente el encargado de contener a la fuerte batería Vedadista, ya que fué él quien tuvo la honra de vencer a los Marqueses en el primer choque de la temporada. Las rápidas curvas de Pedrito, que están rompiendo con matemática precisión, anularán por completo a la batería de los Marqueses, que tiene como única esperanza el que Toñito Casuso venga con uno de sus días y logre repetir su hazaña del pasado domingo, cuando propinó los nueve ceros al Loma Tennis Club.

El segundo juego de mañana, en el Stadium, está a cargo de los Caribes de la Universidad, y los Lobitos del Havana Yacht Club, que están sumamente encantados con motivo de sus dos últimas victorias y esperan seguir su racha, confeciconando una tercera con la tribu del doctor Inclán.

Para conseguir tal, Don Juanillo Albear y Carrillo del Alba Cuenca, manager de la novena Yatista, ha practicado muy bien a su novena durante la semana, encargándole al pitcher Deschapelles, —uno de los tantos de la familia,— a que tenga su brazo en la "estufa" para que esté en condiciones para el match.

Por su parte los Caribes, no andan creyendo en rachas y están dispuestos a terminar fácilmente el juego del domingo, anotándose una rápida victoria por medio de un hittinsg oportuno y un buen pitching por parte de Pepé Guasch, que es el que está en turno.

Mientras estos choques entretienen al público que vaya mañana al Stadium, los grounds del Vedado Tennis, serán teatro de una guerra interesantísima por parte de los Tolkiaris de la Policía y los Blanquinegros del Fortuna, que han proclamado del circuito, cortar la racha metido solemnemente a los demás de victorias de la novena de Horacio Alonso.

El manager de los fortunistas, Alfonso Peña, está sumamente esperanzado en su pitcher Silvino Ruiz y espera que éste venga en su mejor forma para poder ofrecer un buen juego. Si Silvino no se presenta wild, podemos desde ahora asegurar que los Policiacos tendrán que batirse muy fuertemente para lograr el triunfo, pues, los Blanqui-negros están que muerden por sus dos últimas derrotas y aseguran que el primer team que se les ponga delante pagará los platos rotos.

El infield, que estaba muy errático en los últimos juegos, ha practicado bastante durante la semana y sobre todo, el Polaco Arredondo y Echarri, aseguran hallarse en las mejores condiciones de su vida.

Para contener el empuje de los Fortunistas, Horacio Alonso espera poner al veterano Ignacio Ruiz, aunque también pudiera ser que el zurdo Minguillón recibiera su chance, ya que la única victoria que tiene en el campeonato, la obtuvo a costa de los propios Fortunistas.

Para el segundo turno del Vedado Tennis, se tiene preparado el juego Loma Tennis vs. Ferroviario, que será digno de figurar en los anales de la historia basebolera amáteur.

CRONICA DE ESGRIMA

UNA CARTA DEL CAPITAN DEL EQUIPO DE LA SALA ALESSON

Habana, julio 16 de 1926.

Sr. José Caminero.—Ciudad.

Mi querido amigo:

Acabo de leer tu "Crónica de Esgrima", de ayer viernes, y, aludido en ella, es mi deber corresponder en la forma cortés y cariñosa con que tú lo haces, a las susodichas alusiones.

Entre las alabanzas que propinas a muchos de los compañeros esgrimistas que fueron a contender en el torneo preparado por el Vedado Tennis Club, se desliza esta censura para el que habla: "Nuestra opinión es que, el doctor Mañalich, cuya reputación esgrimística nadie pone en duda, debió continuar combatiendo hasta el final, y protestar después si así lo hubiese creido necesario."

Observo, mi querido Caminero, que en nada te refieres al Jurado ni para alabarlo, ni para censurarlo. Para ti, el resultado del Torneo ha sido un éxito; pero como todo en la vida es cuestión de opinión, para mí ha sido un fracaso, y verás por qué.

De los tres equipos que se discutían la supremacía, uno, el que yo presidía, se retiró de la contienda por entender que el Jurado demostraba inclinaciones al Unión Club y estaba integrado por personas en su mayoría incompetentes, en cuestiones de esta índole. Y ese Club que se retiró lo hizo en el momento en que la superioridad de uno sobre otro era muy dudosa, a pesar de la evidente inclinación del Jurado hacia el Unión Club. Quiero decir que la opinión que tú lanzas de que cuando un equipo se retira, sin combatir, deja la duda de si realmente estaba capacitado para triunfar, es inoportuna; nosotros combatimos, ganamos la mayoría de los asaltos y estuvimos hasta la una y media de la madrugada soportando las impertinencias de Seiglie, que de manera constante y señalada intervenía e influenciaba en las determinaciones del Jurado, también soportamos las molestias de algunos señores, como Germán López, que desde el público lanzaba opiniones y frases inaceptables en una justa esgrimística como lo es en una contienda de TENNIS, y fué cuando el Jurado no quiso ver la derrota del señor Seiglie a manos del señor Herrera, a la una y media, estando la contienda nueve a diez y teniendo nosotros mejores tiradores en los asaltos que restaban, cuando ante una evidente injusticia, decidimos retirarnos. Para mí manera de ver, transigir en aquellas circunstancias, cuando ya lo habíamos hecho al principio, era mostrarse débil, y todo puede aceptarse menos llevar encima el calificativo de "DEBIL". Siento mucho que te haya causado tristeza nuestra retirada, pero ten entendido que nosotros nos sentimos profundamente complacidos, aunque nos duela, por otra parte, el quebranto que supone en el orden del sport este incidente.

No me explico todavía cómo el Jurado se dejó dominar por el señor Seiglie, aunque sí me explico la actitud del señor Seiglie durante los asaltos, ya que vi lo que hizo cuando fuimos a los Estados Unidos a contender con los americanos, y sabemos lo que también hizo cuando fué designado para ir a los Juegos Olímpicos celebrados en París.

Mi querido Caminero, aprovecho esta oportunidad para expresar que acabo de leer una crónica del profesor C. N. Ramírez Garrido, respecto al particular del Torneo, y debo objetarle al profesor Garrido que los aplausos que le tributa al Jurado no pueden ser de carácter general, dado que una parte de los contendientes y gran porción del público, manifestó su inconformidad con las decisiones; y también debo señalar que, en la fiesta preparada para festejar a los supuestos triunfadores, no ha de concurrir en su carácter de profesor del Círculo Alesson el señor Granados, porque nosotros no podemos sancionar como bueno lo que hemos jugado muy deficiente.

Tú sabes que estas cosas las tomo como un sencillo pasatiempo y que me agrada la vida social y de reciprocas atenciones, pero al propio tiempo, como no puedo soportar la condición de injustamente vencido ni admitir un principio mortificante, me coloco en el lugar en que mi conciencia me ordena.

Tú sabes que te quiero.

Dr. Ramiro Mañalich.

LOS JUEGOS DEL DOMINGO EN VIBORA PARK

Tócales enfrentarse mañana domingo en los terrenos de la calle Josefina a los club San Carlos y Guáimaro a la una y media y en el segundo turno o séase a las tres y media al Jesús del Monte y Cuban Telephone.

Ambos juegos tienen una importancia capital toda vez que la Cuban Telephone lleva al San Carlos medio juego y nada de particular tendría que las huestes de Dobarganes se anotaran una victoria sobre los muchachos de Diviñó, como no sería tampoco de extrañar el triunfo de los muchachos del Guáimaro.

Si como espera Alfredo Suárez ganan los blanquinegros del Jesús del Monte y él logra derrotar al Guáimaro el San Carlos pasará al lugar de honor y el Guáimaro al sótano. Valdés y Diviñó no comparten esta opinión y Dobarganes se muestra pensativo diciendo que "a la tercera va la vencida".

A los Maristas les toca descansar. Los precios como de costumbre serán populares: Glorieta 30; Gradas 15 y Sol 10.

CARTA DEL SEÑOR GUILLERMO DE ZALDO

Vedado, julio 16 de 1926.

Sres. Ramiro Mañalich, Antonio Herrera, Edmundo Estrada, David Aizcorbe y Pedro Herrera.

Distinguidos señores:

Acuso recibo y paso a contestar la carta que con fecha 13 de julio, me dirigen explicando los motivos que tuvieron para retirarse del Campeonato de Espada Inter-Salas convocado por el Vedado Tennis Club, y en el que estaban ustedes inscriptos.

Lamento la resolución que ustedes tomaron, ya que los argumentos aducidos para justificarla me han parecido débiles en extremo.

El Jurado nombrado para regir el Campeonato que acaba de celebrarse, está integrado por personas que todas ellas conocen de esgrima, y algunas de las cuales, han sido muy notables tiradores. Su actuación ha sido aceptada como satisfactoria por todos los equipos competidores, incluso ustedes, la noche que derrotaron al Círculo Militar; no es posible, por lo tanto concederle fuerza a su protesta la noche que perdieron pues es natural inferir que fué causada por el apasionamiento de la excitación del momento de la competencia.

Pero abandonar el terreno cuando el árbitro no decide conforme al convencimiento de cualquiera de los contrincantes, es una práctica que ha sido condenada en todos los deportes, porque equivale a pretender ser juez y parte a un mismo tiempo y juez en los precisos momentos en que la exaltación del competidor ha suplantado necesariamente a la imparcialidad del juez.

El precedente establecido por el equipo italiano en los Juegos Olímpicos y citado por ustedes, no es feliz, porque unánimemente fué censurada su conducta.

No, puedo negar que el Jurado permitió ciertas libertades a los miembros de ambos equipos, pero creo que las personas a quienes esas libertades les fueron concedidas, no pueden protestarlas.

Ustedes pueden tener la seguridad que nadie siente más que yo la resolución que ustedes tomaron, no solo por la simpatía que he tenido por su Sala, sino también porque en contra de la opinión de ustedes, creo que se le ha hecho un daño grande a la esgrima en Cuba.

Para que ésta prospere, es necesario que como en otros deportes, la decisión del Jurado, buena o mala, sea acatada. Hoy día cuesta sumo trabajo conseguir que los jueces designados para las Competencias de Esgrima acepten sus cargos.—La retirada de ustedes agravará este mal.

Respetuosamente,

Guillermo de Zaldo, Jr.

2 CUCHARADAS DE POCION 504
CURAN LAS ENFERMEDADES SECRETAS
BALSAMICO-RAPIDO-SEGURO

TONICO-PULMONES. SULFOGUAYACOL. SARRÁ. PREGUNTE A SU MÉDICO. BUENAS FARMACIAS

ESTADO DE LOS PITCHERS EN LA LIGA AMERICANA

Con Joe Pate, del Filadelfia Americano, como líder, —con 8 victorias y ninguna derrota a su haber,—los pitchers de la Liga Americana presentan el siguiente average oficial, según fueron publicados ultimamente:

	J.	G.	P.	Ave
Pate, Philadelphia	24	8	0	1000
Morrell, Washington	13	2	0	1000
Steengfe, Chicago	8	1	0	1000
Benge, Cleveland	8	1	0	1000
Marberry, Washington	31	5	1	833
Shaute, Cleveland	15	7	2	778
Dauss, Detroit	17	6	2	750
Wing'd, St. Luis	16	3	1	750
Braxton, N. York	16	3	1	750
Shocker, N. York	21	11	4	733
Ruether, Washington	13	8	3	727
Pennock, N. York	22	13	5	722
Zachary, St. Luis	20	10	5	667
Miller, Cleveland	6	4	2	667
Nallou, St. Luis	20	4	2	667
Uhle, Cleveland	20	13	7	650
Hoyt, N. York	21	11	6	647
Johns, Detroit	20	7	4	636
Lyons, Chicago	22	12	7	632
Walberg, Philadelphia	21	5	3	625
Thomas, Chicago	20	8	5	615
Quinn, Philadelphia	16	8	5	615
M. Th'as, N. York	15	6	4	600
Jones, N. York	19	3	2	600
Bl'k'ship, Chicago	19	10	7	538
Ogden, Washington	18	4	3	571
Faber, Chicago	13	6	5	545
Levsen, Cleveland	16	7	6	538
Wells, Detroit	21	8	7	533
Grove, Philadelphia	23	9	8	529
Coveliskie, Washi.	17	6	6	500
Vander, St. Luis	21	6	6	500
Holloway, Detroit	22	4	4	500
Edwards, Chicago	16	4	4	500
Stoner, Detroit	15	3	3	500
Welzer, Boston	17	2	2	500
Jonhnson, Washington	18	8	9	471
Whitehill, Detroit	19	7	8	467
Gray, Philadelphia	21	6	7	462
Gaston, St. Luis	20	8	10	444
Karr, Cleveland	20	4	5	444
Wingfield, Boston	22	6	8	429
Ferguson, Washington	19	3	4	429
Wiltse, Boston	22	5	7	417
Rommel, Philadelphia	19	4	6	400
Shawkey, N. York	10	2	3	400
Smith, Cleveland	16	5	8	385
Harris, Ph.-Boston	16	4	7	364
Beall, N. York	9	1	2	333
Robitson, St. Luis	8	1	2	333
Ruffing, Boston	23	3	7	300
Zahniser, Boston	14	3	7	300
Emmke, Boston-Phi.	18	4	10	286
Gibson, Detroit	18	2	6	250
Thurston, Chicago	18	2	6	250
H'mch, Ph-Boston	17	1	4	200
Giard, St. Louis	7	1	4	200
Davis, St. Luis	14	1	6	143
Buckeye, Cleveland	14	1	7	125
Cooper, Detroit	5	0	3	000
Russell, Boston	17	0	2	000
Collins, Detroit	14	0	2	000
Connally, Chicago	10	0	2	000

Federación Occidental de Foot-Ball Assn.

Julio 16, 1926

Sr. Presidente:

Trascribimos a continuación los programas acordados para los días 17 y 18 del corriente.

Ante la negativa de varios clubs de Primera Categoría de prestar su concurso para completar el programa del domingo 18 del corriente, pretextando enfermedades, ausencias etc., de sus jugadores, este Comité Directivo, salvando su responsabilidad en cuanto al resultado de dichas negativas, ha formado el programa en la única forma que pueda presentarse:

Sábado 17 de Julio de 1926:

Almendares Park.

3.45 P. M. Athletic-Castellano.
M. Buisán.
5.00 P. M. México vs. Olimpia.
J. Hermo.

Jueces de Línea: F. Castro y J. Pagés.

Domingo 18 de Julio de 1926:

Campo de Juventud Asturiana.

9.00 A. M. Santander—Vigo. D. Cabrera.

Almendares Park.

1.00 P. M. España-Santander. Z. Matievich.
2.15 P.M. Olimpia-J. Asturiana. Fco. Rodríguez.
3.30 P.M. Hispano-Castellano. P. R. Piña.
5.00 P.M. México vs. Real Iberia. P. Ferre Elías.

Jueces de Línea: J. Alvarez y J. Santos.

Federación Occidental de Foot-Ball Assn.

FEDERACION OCCIDENTAL DE FOOT-BALL ASSOCIACION
HABANA
Julio 10, 1926

Señor Presidente:

Cúmplenos informar a usted que en la continuación de la Asamblea Regional ordinaria de Junio 30, celebrada el día 5 del corriente, se tomó el siguiente acuerdo, por unanimidad, recomendando además que el mismo se transcriba a la Comisión de Reforma de nuestro Reglamento, para su posible adición al mismo. Dicho acuerdo es el siguiente:

En caso de que algún jugador, árbitro o miembro de la Junta Directiva de alguna sociedad afiliada a este Organismo, cometiese alguna falta que a juicio del Comité Directivo pueda ser perable, se concederá al interesado tiempo suficiente para establecer sus descargos y presentar sus informes. Lo que antecede se refiere a faltas que no sean de carácter deportivo, ya que todo lo relacionado a estas últimas se halla previsto en nuestro Reglamento.

Rogando a usted tome buena nota de lo que antecede, nos reiteramos muy atentamente,

Federación Occidental de Foot-Ball Assn.

RECORD DE LOS PITCHERS EN LA LIGA NACIONAL

Los pitchers de la Liga Nacional están manteniendo el siguiente average oficial, según los últimos records que se han dado a publicidad por Al Munro Elias. Rixey, de los Reds, es el líder de la Liga:

	J.	G.	P.	Ave
Rixey, Cincinnati.	18	8	2	800
Jones, Chicago	13	4	1	800
Rhem, St. Luis.	17	11	3	786
Meadows, Pittsburg.	17	9	3	750
Mc Sw'ey, Brooklyn	22	6	2	750
Keen, St. Luis	16	9	4	692
Denohue, Cincinnati.	22	12	6	667
Kremer, Pitts.	17	6	3	667
J Barnes, Brk.	15	6	3	667
Kaufman, Chicago.	11	5	3	625
Songer, Pitts.	16	5	3	625
Greenfield, N. York	20	9	6	600
Lucas, Cincinnati	22	6	4	600
Grimes, Brooklyn	16	8	6	571
May, Cincinnati.	24	8	6	571
Mays, Cincinnati.	23	9	7	563
Root, Chicago	22	9	7	563
Carlson, Phila.	18	9	7	563
Piercy, Chicago.	12	5	4	556
McGraw, Brooklyn	16	6	5	545
Morrison, Pitt.	15	6	5	545
Mitchell, Phil.	15	7	6	538
Scott, N. York	22	8	7	533
Aldridge, Pitts.	17	8	7	533
Petty Brooklyqn.	20	9	9	500
Fitzzismons, N. York	20	6	6	500
Sherdel, St. Luis.	14	6	6	500
Wertz, Boston.	14	6	6	500
R. Osborn, Chicago	13	3	3	500
Hearn, Boston.	19	3	3	500
Graham, Boston.	15	3	3	500
Davies, N. York.	21	2	2	500
Oldham, Pitts.	17	2	2	500
Sothoroon, St. Luis	8	1	1	500
Benton, Boston.	22	6	7	462
R. Smith, Boston.	15	5	6	455
Blake, Chicago.	22	5	6	455
Dean, Phila.	16	4	5	444
Alexander, St. Luis	10	4	5	444
McQuillan, N. York	17	3	4	429
V. Barnes, N. York.	13	3	4	429
Ring, N. York.	22	5	7	417
H. Bell, St. Luis.	14	4	6	400
Adams, Pitts.	14	2	3	400
Ulrich, Philadelphia.	22	3	5	375
Bush, Chicago.	18	3	5	375
Genewich, Bs.	20	4	8	333
Willigby, Ph.	21	3	6	333
Yde, Pitts.	18	2	4	333
J. Cooney, Boston.	16	2	4	333
Ehrhardt, Brooklyn.	24	2	4	333
Vance, Brooklyn.	11	2	6	250
Renhart, St. Luis	12	1	3	250
Goldsmith, Boston.	6	1	3	250
Pierce, Phila.	16	1	3	250
Hallhan, St. Luis	10	1	3	250
Knight, Phila.	19	2	8	200
Mogridge, Boston.	15	1	7	125
Hutzinger, Chicago.	12	0	4	000

BATTING DE LOS PLAYERS DEL CLUB CINCINNATI

Los Reds de Cincinnati, que contra viento y marea se mantienen al frente de la Liga Nacional, están sosteniendo el siguiente batting average individual:

Players.	Vb.	C.	H.	2b	3b	hr	Ave
Scott.	4	1	3	0	0	0	.750
Hargrave.	119	17	48	11	5	0	.403
Bressler.	230	45	85	8	7	1	.378
Allen.	8	1	3	0	0	0	.375
Lucas.	44	12	16	4	3	0	.364
Christ'sen.	129	17	44	6	0	0	.341
Walker.	319	53	108	16	11	3	.339
Roush.	297	52	98	18	7	4	.330
Luque.	37	3	12	3	0	0	.324
Zitzman.	28	5	8	0	0	0	.321
Donohue.	60	3	19	4	1	0	.317
Rixey.	42	3	13	0	0	0	.310
Critz.	311	56	81	12	8	3	.293
Pipp.	300	41	87	12	8	3	.290
Picinich.	176	27	45	13	1	2	.256
Dressen.	267	45	64	14	4	2	.240
Pinelli.	133	19	30	6	2	0	.226
Emmer.	184	15	34	6	6	0	.187
Mays.	47	5	8	1	1	0	.170
Hudgens.	7	0	1	0	0	0	.150
May.	25	3	1	0	0	0	.042
Wingo.	3	0	0	0	0	0	.000

Record de los pitchers:

Pitchers.	G.	P.	H.	BB	SO	Ave.
Rixey.	8	2	125	39	23	.800
Donohue.	12	7	156	31	42	.632
May.

SOCIEDADES ESPAÑOLAS

ASOCIACION DE DEPENDIENTES

Noticias del Torneo de Ajedrez.— Nuevos jugadores en acción.— El presidente de Sport señor Canales. La concurrencia de asociados es mayor cada noche.

Continua pletórico de entusiasmo el Torneo de Ajedrez en la Asociación de Dependientes del Comercio. Los jugadores han tomado con sumo interés el Torneo, ocupando anoche sus respectivos puestos los señores Ramón G. Moro y Eduardo Martínez, Nicolás Weisz, y Alfonso San Miguel, Cacio García y Carlos Cabada, Leopoldo Montoro y Pedro P. Pina, Pérez Reyes y Miguel Michelena, Octavio Tauler y Francisco Quintano, Antonio Sánchez y German Varela.

El señor Canales, presidente de la Sección de Sports y el señor Nattes, director, no desmayan en prodigar atenciones a los jugadores y a los socios en general.

Seguiremos informando.

La cordial reunión en la morada del señor Rentería, presidente de la Asociación de Dependientes.

Invadida, especialmente por elementos de la Asociación de Dependientes del Comercio que presido, se vió la morada del estimado amigo don Enrique Rentería, con motivo de la celebración de su onomástico.

Hicieron uso de la palabra en nombre de la Asociación el Vicepresidente Primero señor Francisco Rivacoba y el Vicepresidente Segundo señor Lorenzo Mijares, los cuales expresaron al señor Rentería que los había congregado en su casa una sola finalidad: testimoniarle el afecto mas intenso y la adhesión social mas decidida.

Se hizo música; cantaron agraciadas señoritas sentimentales canciones y la Rondalla de la Asociación Vasco Navarra de Beneficencia ejecutó aires de la tierra vasca.

Señoritas cuyos nombres recordamos: María de las Mercedes, Laura, y María Antonia Rentería, lindas hijas del festejado; Benita Cayón, Estela Rodríguez, Josefina Rodríguez, Catalina Alcalde, Casilda Cayón, Alicia Rodríguez, María Luisa Fernández.

Gertrudis y Mercedes Mijares.

Caballeros: Francisco Rivacoba, Lorenzo Mijares, Adrián Navarro, César G. Toledo, Juan Aedo, Anastasio Mauri, Bregolat, Smith, Juan Aedo Jayo, V. Zabaleta, Constantino Cruz, Domingo Fernández, Eloy Guerra, Macario Cuenllas, Aurelio Pestana, Florentino Canales, Segundo Moleón, Troadio Hernández, Nolasco Paniagua, Manuel García, Ricardo Sánchez, doctor Fermín Aguirre, Capitán Pio Alonso, y el Rvdo. Benito Rentería, capellán de La Purisima.

Reiteramos al señor Rentería y a su distinguida familia nuestra mas alta consideración.

Con solemne velada será inaugurada hoy la Exposición Escolar del Plantel Jovellanos en la Juventud Asturiana

Se siguen ultimando detalles, la Comisión organizadora y más aún los señores Eladio Blazquez y Abelardo López, directores del plantel "Jovellanos", se muestran incansables para que no se omita nada en la solemne fiesta que hoy quedará inaugurada la exposición escolar del mencionado plantel.

Después de lo que hemos hablado de esta fiesta, poco nos queda por decir, solo nos resta que llegue la hora y día indicados para asistir a tan magno acto.

Los números que integran el programa son a cada cual mejor y de mayor atracción. El doctor Abelardo López con su acostumbrada modestia, dirigirá la palabra a los concurrentes en representación de la Sección de Instrucción; del discurso que pronunciará es innecesario hacer comentario alguno, pues bien conocidas son las dotes intelectuales que le caracterizan, pudiendo abordar con suma facilidad cualquier tema que se le presentase.

Los ensayos de los niños han sido dirigidos celosamente por el señor Eladio Blazquez, y dada la competencia de dicho señor, podemos asegurar de antemano el éxito.

Son tantas las invitaciones distribuidas y es tanta la curiosidad Centro Asturiano, por admirar los que se apodera de los asociados del trabajos que se van a exponer, que los salones de la Sociedad "Juventud Asturiana", han de verse completamente invadidos, no solamente en la noche del sábado 17, (hoy), en sinó también durante las noches de que se inaugurará esta exposición, los días 18 y 19

Al mismo tiempo se avisa por este medio para general conocimiento, que esta exposición podrá ser visitada por el público en general, durante las noches de los días 18 y 19.

SOCIEDAD NATURALES DE LA PEROJA

Esta culta y benéfica sociedad, celebrará su justa general ordinaria, el domingo 18 de julio, a la una y media de la tarde, en el Muy Ilustre Centro Gallego, en el local de la Beneficencia, la entrada por San José.

Rogándole a todos los asociados la más puntual asistencia a la misma, por tratarse de asuntos de suma importancia y para discutir el grandioso baile que próximamente esta floreciente sociedad ofrecerá a sus entusiastas asociados.

Cable del Sr. Carlos Martí

El señor Carlos Martí, Secretario de la Asociación de Dependientes, navegando a bordo del "Buenos Aires", ha tenido un pensamiento para su amigo y Presidente don Enrique Rentería, como lo demuestra el cable que desde Cádiz, le envió redactado en la siguiente forma:

"Cádiz, 9-14. I. C. O, Enrique Rentería, Mercaderes 15, Habana. Felicidades. Martí."

También recibió telegramas del Interior, firmados por los señores Antonio Ruiz y Fernando Jurado Cubas, así como multitud de cartas expresando los mejores deseos por su salud y ventura.

ACTOS Y JUNTAS

UNION DE BELMONTE Y SOMIEDO

La Junta General se celebrará el día 21 del corriente a las 8 y media p. m. en los salones del Centro Asturiano.

Orden del Día: Asuntos reglamentarios.

SOCIEDAD HIJOS DEL AYUNTAMIENTO DE PONTEVEDRA

La junta general que se celebrará el día 17, (hoy), a las 8½ de la noche, en el local social.

Orden del día: Toma de posesión de la nueva junta.

HIJOS DEL VALLE DE GESTOSO

La Junta General Semestral, se celebrará el día 17, hoy), en los salones del M. I. Centro Gallego, a las 8½ p. m.

Orden del día: Lectura de la Convocatoria. Lectura del Acta anterior. Lectura del estado de fondos durante el Semestre y Nombramiento de Comisiones.

CLUB HIJOS DE LA PARROQUIA LAVIO

Celebran junta directiva el día 20 del actual, a las 8 p. m., en General Manuel Suárez, 175.

Orden del día: Lectura del Acta de la junta anterior. Estado económico. Movimiento social. Movimiento de comisiones y Asuntos generales.

Se ruega la más puntual asistencia.

SIMPATICA FIESTA

Enriqueta Fuentes y Pallarés.

Gentil rubita, perteneciente a una distinguida familia viboreña, celebró en el día de ayer la fiesta de su onomástico.

Fué en la elegante residencia de sus queridos tíos señor Rafael Pallarés y Sarah Cortina de Pallarés.

Por tal motivo se vió dicha mansión invadida por una numerosa y selecta concurrencia que pasaron a felicitar a la bella Enriqueta en tan fausto día.

El conocido sexteto de Lawton fué el encargado de los sones, los que ejecutaron un buen programa.

Y la afamada Jazz Band de los profesores Alvarez y Brito, nos deleitó con escogidas piezas americanas.

Ambas fueron muy aplaudidas.

A la terminación de la primera parte fué la concurrencia delicadamente obsequiada, con un espléndido y variado buffet.

Entre la distinguida concurrencia allí congregada, pudimos anotar en nuestro carnet en primer término a la graciosa homenajeada señorita Enriqueta Fuentes y Pallarés, y su elegante tía señora Sarah Cortina de Pallarés, señora de Chaubell, señora Vda. de Ambau, señor Vda. de Sotolongo, señora Vda. de Mariagiano, señoritas Mirian Givantes, encantadora trigueña de bellos ojos, María Cristina Bustillo, María Luisa López, Francisca, Zoila y Edelfina Chaubell, Amparo Sotolongo, María González, Margarita y Mercedes Espinosa, María Luisa Averhoff, Dulce María Brito, Teresa Hernández, la encontadora Albertica Vivas, Estela y Ofelia Menéndez, Ale Bonafonte, Margarita Sánchez y la lida trigueña Bellita Hernández.

A una hora muy avanzada de la noche dió fin tan agradable y aristocrática fiesta.

Y a las muchas felicitaciones que recibió la angelical Enriqueta unimos la nuestra muy sincera y afectuosa.

ELEGANTE MATINEE BAILABLE EN EL M. I. CENTRO GALLEGO

Mañana domingo será celebrada la gran matinée bailable del M. I. Centro Gallego, que con tan buen acierto ha venido organizando la Sección de Recreo y Adorno, de tan ilustre Institución

Es tan grande el interés que se advierte por asistir a esta matinee, que podemos asegurar sin temor a equivocarnos, que un nuevo y resonante triunfo volverán a conquistar sus valiosos organizadores que con tanto celo y entusiasmo dirige el señor Secundino López, muy querido Presidente de tan valioso organismo.

Para esta matinee ha sido contratada la reputada orquesta de Pablito Valenzuela, que sabrá deleitar a la concurrencia ejecutando con maestría sin igual, el siguiente programa:

Primera parte.

Vals, Always; Danzón, Sí Señor Tatá; Fox-Trot, Collegiate; Danzón, Cabo de Guardia; Fox-Trot, My Baby.

Segunda parte.

Schotisch, Más y Másá; Danzón, Salfumán y Creolina (E); Fox-Trot, Carolina Moon; Danzón, La Loma de Belén; Paso Doble, El Capote de Paseo.

Tercera parte.

Fox-Trot, Who; Danzón, Linda Mora; Fox-Trot, Mannhattan; Danzón, Lolo; Paso Doble, El Ingeniero.

Con un programa tan atrayente como éste, además de la valiosa cooperación que sabrán prestarle esas encantadoras figulinas que tienen por costumbre frecuentar esos aristocráticos salones, dotándolos de la más franca alegría y del más loco entusiasmo, no podemos por menos que augurarle el éxito anteriormente dicho, como precio a la meritísima labor que vienen realizando.

Según informes del señor Secretario, esta matinee será exclusivamente para los señores asociados, siendo requisito indispensable la presentación a la Comisión de Puerta, el recibo y carnet de identificación, y se ha de considerar con los mismos derechos a los señores socios del Centro Asturiano.

SARNA

RASQUIÑA

Se cura comodamente en diez minutos, sin baño con el

SULFURETO CABALLERO

De venta en Habana: Gran Droguería Sarrá y en todas las Farmacias de la Isla.

CENTRO ANDALUZ

CONVOCATORIA

De orden del señor Presidente y en cumplimiento de acuerdo adoptado en Junta Directiva, cito por este medio a todos los señores asociados para la Junta General extraordinaria que habrá de celebrarse en el local social Paseo de Martí 34½ el lunes 26 del corriente a las 8½ de la noche.

De conformidad con lo que determinan los Estatutos Sociales se hace constar que el objeto de esta junta es dar cuenta del estado actual de la sociedad y la solución de diversos asuntos entre ellos el vencimiento del contrato de arrendamiento de la casa que ocupa el Centro Andaluz y las condiciones que impone el propietario de la misma para celebrar nuevo contrato.

Habana 13 de Julio de 1926.

Isidro Bravo Balaguer.

Secretario.

6888 1d-17.

CAJA DE AHORROS DE LOS SOCIOS DEL CENTRO ASTURIANO DE LA HABANA

CONVOCATORIA

De orden del señor Presidente, se cita por este medio a los señores Socios Suscriptores y Depositantes a Invertir de esta Caja de Ahorros, para la JUNTA GENERAL ORDINARIA que tendrá efecto el MARTES 20 del actual, a las ocho de la noche, en el local social, calle de General Carrillo número 10.

En dicha Junta se conocerá el resultado de las operaciones verificadas durante el pasado semestre, y se acordará el dividendo que habrá de repartirse, y todos los demás asuntos a que se refiere al Artículo 67 del Reglamento.

Los señores Socios y Depositantes a Invertir, para el acceso al local de las Juntas, deberán presentar el último recibo de sus cuotas o la libreta de su cuenta correspondiente.

Habana, Julio 14 de 1926.

José María Alvarez,
Secretario.

6847 2 alt d-17.

CENTRO GALLEGO

Acuerdos de su Comisión Ejecutiva. La Biblioteca América de Santiago de Compostela y el Centro Gallego. Hoy, en el Centro Gallego, celebrarán la segunda entrevista los del Centro y los de la Federación Médica.

La Comisión Ejecutiva, que preside nuestro querido amigo, señor Jesús Bouza, tomo los acuerdos siguientes en su última sesión.

Se acordó autorizar a la Sección de Orden para celebrar dos bailes de socios en los días 18 de Julio y 15 de Agosto.

Autorizar al Conservatorio González Molina para que pueda celebrar los ejercicios artísticos anuales de sus alumnos los días 17 y 24 de Julio y primero de Agosto.

Celebrar como en años anteriores en la casa de salud La Benéfica la festividad del Apóstol Santiago.

Conceder seis meses de licencia al doctor Eutasio Urra, Capellán de la casa de salud.

Felicitar al señor Angel Naya presidente de la Sección de Inmuebles por el celo que viene demostrando al frente del organismo que preside y en defensa de los intereses sociales.

Autorizar a la Sección de Inmuebles para celebrar el contrato de arrendamiento de la cantina por mensualidades.

Autorizar a la Sección de Inmigración para que publique en los periódicos mas importantes de las provincias gallegas un anuncio haciendo públicas las causas que motivaron la supresión de la Delegación de la Coruña e invitando a los inmigrantes que cuando lleguen, a Cuba se dirijan a nuestro Delegado, quien les atenderá con solicitud y diligencia.

Enterarse de que se hizo cargo de la intervención nuevamente el doctor Justo Prada Pita.

Dar las gracias a los señores Hipólito León Jordán por la deferencia dispensada al Centro ofreciéndose a exhibir, desinteresadamente películas que reflejen las dependencias mas importantes del palacio social y de la casa de salud y durante su excursión por los paises de Centro y Sud América.

Trasladar a la Sección de Fomento la proposición formulada por el doctor Oscar Galate presidente de la S. A. Playa Habana ofreciendo una faja de terreno gratuitamente en la playa mencionada, a fin de construir una glorieta que sirva de local de esparcimiento a los socios de este Centro.

Trasladar a la Asamblea de Apoderados la recomendaciones que a favor de nuestro pensionado en Madrid señor Virgilio Blanco formulan los señores Don Fernando Soto Mayor director del Museo del Prado y el general Verdugo, nuestro representante en Madrid encaminadas a obtener un aumento de la pensión que viene disfrutando.

Trasladar a la Sección de Propaganda un escrito del señor Vicente Tato Cabado, de Morón solicitando se le designe Delegado del Centro en dicha localidad y se nombre médico de la Delegación del Centro en la misma a su hermano político el doctor Enrique Roa Lago.

Trasladar a informe de la Sección Cultura, un escrito del señor Ramón Salgado Toymil, maestro de Foz en Galicia, solicitando se le adquieran varios ejemplares de un estudio pedagógico sobre la obra de doña Concepción Arenal.

Adherirse al homenaje que el Comité de Sociedades Españolas habrá de rendir al Excmo. Sr. Alfredo de Mariátegui, con motivo de su traslado a Varsovia, Polonia.

Trasladar a la Sección de Sanidad un escrito del doctor Arturo Vilela Peña, solicitando se le reintegre al puesto que le corresponde en el escalafón de médicos internos de la casa de salud.

No poder prestar la colaboración económica del Centro a la Comisión de Festejos encargada de organizar las fiestas de Santiago Apóstol y Nuestra Señora de las Mercedes del pueblo de Santiago de las Vegas, por cuanto no se dispone de consignación en presupuesto.

Trasladar a informe de la Comisión designada para el arrendamiento de la casa Prado y Dragones, una proposición del señor Pedro F. Prieto.

No poder aceptar el cupón remitido por el Casino Español de Melena del Sur, para el gran concurso de simpatía a favor de la candidatura de la señorita Sara Vázquez y en pro del edificio social de dicho Centro, por cuanto no dispone de consignación en presupuesto para ello.

Trasladar a la Sección de Inmuebles una petición del señor Ricardo Sampedro, solicitando la plaza de administrador del Teatro Nacional.

Adquirir un retrato al óleo sobre lienzo del insigne Pablo Iglesias y propuesto por el periódico "El Socialista", de Madrid, y autorizar una vez encuadrado en su marco, sea colocado en la Biblioteca del Centro, teniendo en cuenta que el extinto jefe del Partido Socialista español fué un hijo ilustre de Galicia.

Aceptar el cubierto remitido para el almuerzo homenaje a don José Hernández Guzmán, que se celebrará hoy, sábado, en los jardines de "La Tropical".

Prestar a la Sociedad de Beneficencia de Naturales de Galicia, el mismo apoyo económico que en años anteriores para la mayor solemnidad de las fiestas en honor del Apóstol Santiago.

Encomendar a la casa Otis, el trabajo de reparación de los elevadores del edificio social.

Autorizar al señor Presidente para que designe al representante del Centro en la inauguración de la Biblioteca América establecida en la Universidad de Santiago y de la que es fundador nuestro Socio de Mérito don Gumersindo Busto.

Autorizar asimismo al señor Presidente para que fije la cantidad con que el Centro habrá de contribuir a la erección del busto del ilustre filántropo Manuel Delfín y Zamora.

Con motivo de la inauguración de la Biblioteca América, que se inaugurará oficialmente el día 26 del actual, en la Universidad de Santiago de Compostela, a la que está incorporada, el Presidente, el señor Bouza, ha dirigido al Alcalde de dicha ciudad, el siguiente cablegrama:

"Alcalde Santiago, Galicia:

Necesitado Centro Gallego estar representado inauguración oficial Biblioteca "América", esa Universidad, día 26, constituiría para nosotros señalado honor, obligándonos sincero reconocimiento, ostentase usted representación o persona designase.

Jesús Ma. Bouza,
Presidetne."

LO DEL CENTRO GALLEGO Y LA FEDERACION MEDICA

Ayer, como se esperaba, no celebraron sesión las comisiones designadas por el Centro Gallego y la Federación Médica para solucionar el problema originado por la renuncia verbal del cargo de Director de "La Benéfica", doctor Varela Zequeira.

Se reunirán hoy, a las nueve y media de la mañana, en el Centro Gallego.

LA MODERNA POESIA
HABANA

Biblioteca de terapeútica por los doctores A. Gilbert y P. Carnot

El arte de prescribir. 1 tomo en tela $3.00.
Técnica Terapéutica médica. 1 tomo en tela $2.50.
Técnica Terapéutica quirúrgica. 1 tomo en tela $3.00.
Fisioterapia. (Radioterapia, Roentgenterapia, Radiumterapia, Fototerapia.
Fisioterapia. (Quinesiterapia; Masaje, Movilización, Gimnasia) $3.00.
Fisioterapia. (Mecanoterapia, Reeducación, Deportes), 1 tomo tela $3.
Crenoterapia, Climatoterapia, Talasoterapia. 1 tomo en tela $3.50.
Crenoterapia, española, alemana, austriaca, inglesa, americana. 1 tomo $3.50.
Fitóterapia, (Medicamentos vegetales) 1 tomo en tela $4.00.
Medicamentos Animales. (Operatorial) 1 tomo en tela $4.00.
Medicamentos Microbianos. (Bacterioterapia, Vacunación, Sueroterapia $3.40.
Regímenes Alimenticios. 1 tomo tela $4.00.
Psicoterapia. 1 tomo en tela $3.00.
Medicaciones generales. 1 tomo en tela $3.50.
Medicaciones sintomáticas: Nerviosas, mentales, cutaneas, respiratorias $3.00.
Terapéutica de las enfermedades infecciosas. 1 tomo en tela $4.00.
Terapéutica de las enfermedades respiratorias y de la tuberculosis pulmonar. 1 tomo en tela $4.00.
Terapéutica de las enfermedades urinarias. (Riñones, vegiga, ureter, uretra, orgános genitales del hombre). 1 tomo tela $4.00.
Terapéutica obstetrica. 1 tomo en tela $3.50.
Terapéutica ginecológica. 1 tomo en tela $3.50.
Tratamiento de las enfermedades venereas y cutáneas. 1 tomo tela $4.

LA MODERNA POESIA

PI Y MARGALL Y PLACIDO
TEL. (CENTRO PRIVADO) A-7714 APARTADO, 605
HABANA

Movimiento de enfermos

SANATORIO COVADONGA

Movimiento general de enfermos correspondientes al dia 14 de Julio.

Entrados: Manuel Arango Sierra, José Pelaez Albuerne, José Crespo Díaz, Geronimo Seberon Seberon; José Pintado Santiago, Francisco Ortiz Martínez, Jesús Caso Blanco; José Ortiz Farrach; Manuel González Miranda; Roberto Echevarria Pérez; Manuel Gutiérrez González; José L. Marti Rosell; Ruperto Juan Suárez Fernández; Alfredo Castro Corral; Luis Cortizo Echevarria; Prudencio Vena Cauto; Sevando Castro López; Manuel Fernández Suárez; Mateo García Suárez; José Medina Herrera; Juan José Villanueva González; Juan Riesgo Riesgo; Vicente Alonso Aderia; José González Arias; Felipe Menéndez Fernández; Francisco Vega Cabrera; Delfin Simón Nejit; Francisco Gancedo Moran; Ovidio Sánchez Vigil; Pedro Díaz López; José Alvarez Pérez; Fernando Blanco Díaz; José del Coro Quintana; José del Torno Aparicio; Angel Sánchez Díaz; Maximino Miguel; Bernabé García Vallina; José Brito Rodríguez; José Menéndez Rodríguez; Francisco Alonso Fernández; Valeriano Villar González; Ramón García Pamega; Tomás Cristóbal Nueno.

Salidos: José Torres Collado; Francisco Serantes Barbona; José Quintela Suárez; Lucas Alvarez Cano; Pedro González Toledo; Francisco Rodríguez González; Manuel de la Vega Pertierra; Pedro Menjon Noriega; José Rangel Mesa; Baldomero Jelaez Ardura; José del Collado Fuentes; José Alvarez Alvarez; Manuel Rodas Escandón; Estanislao Viña González; Ricardo Menéndez Alonso; Anselmo González Expolito; Miguel Quesada García; Santos Cándido García Martínez; Manuel Alvarez Suárez; Fernando Bouso Sánchez;; Cándido Torres López; Manuel García Fernández; Gerardo Blanco Blanco; Armando García García; Manuel Mesa Ibañez; Aurelio Callado Hueres; Manuel Fernández Suárez; Andrés Alvarez Cabrera; Joaquín Blanco Fernández; Ignacio Torres Morales; Julio Incio García; José González Méndez; Manuel Soberon Rode; Emilio Travieso Olmos; Antonio de la Cruz Peña; Rafael Comas Valdés; José Ma. Suárez Muñiz; José Graña Aparicio; Ramón Alonso Abello; Bautista Pastor Zarzo; Fernando Ledon Iglesias; José Fandal Moré; José Luis Pérez Correa.

Día 15 de Julio de 1926.

Entrados: Casimiro López González; Pedro Fernández Becalli; Manuel Torres González; Francisco de Alva Suárez; Avelino Pérez García; José Borges Artia; Manuel Fernández Fernández; Antonio Sirio Peña; Honorio Rodríguez Fernández; Benigno García Fernández; Felix Lavin Cubria; Arturo Rodríguez Maciá; Manuel Pérez Gaubera; Florentino López Arrojo; Alberto Alonso Navarrete; José Menendez Suárez; Segismundo Alvarez Méndez; Manuel González Cuesta; Rafael González Díaz; Arturo Rios Marrero; Angel Martínez García; Hermenegildo Martínez Villa; José Brito Palacios; Babil Rodriguez Castro; Jacinto Alloria Alvarez; Secundino Carballo Peñate; Rodolfo Castellanos Hernández; Serafin Villa Fanjul; Antonio Pérez Martínez; Francisco Díaz López; Avelino Cueto González; Celestino Alva García, Paulino Rodríguez García; Paulino Rodriguez García; Florentino Valdés Viña; Hermenegildo Roza Vigil y Jesús Vázquez Vázquez.

Salidos: Angel Alvarez Vallina, (fallecido); Angel Menéndez Menéndez; Pedro Bello Rubio; Angel Alonso Arguelles; José R. Montes Cueto; Modesto Tomás Climant; Antonio Riesgo Alvarez; Andrés Nodarse González; Manuel Rodriguez Menéndez; Angel Iglesias Hernández; Manuel Iglesias Alvarez; Ricardo Menéndez Alvarez; José García Fernández; Rodrigo Mendez González; Ramón Poo Rivero; Jorge Alvarez Ambrosio; Armando Pérez Ulaz; Carlos Hernández Noriega; José Cuellar Sánchez; Gerardo Aguiar Michelena; Inocencio Fernández Martínez; Servando Suárez Suárez; Jaime Garena Fernández; Manuel Fernández López; Juan Mantilla Ramirez; Raimundo Torres Pérez; Antonio Ardura Córral; Manuel Martínez Nogueira; Angel Villar Gutiérrez; Balbino Pérez Pérez; José García Alvarez; José Menéndez Rodriguez; Jorge Alvarez Miranda; José Esteban López Ramos; Manuel Araujo Sierra y Marcial García García.

QUINTA DE SALUD LA BALEAR

Movimiento de enfermos habido en la quinta La Balear el dia 14 de Julio de 1926.

Entradas: Carmen Herrera Clavijo; Socorro Ramos Eiriz, Carmen Seco Eibe; Angela Fernández Prieto; Matilde Peña de Vazquez; María Peña Salgado y Victor Sastre Romanach.

Salidas: Serafín Cozón; Mercedes González González; Julia Fernández Rios; Miguel Alvarez Cardona; María Arias Montero; Francisca Martínez; Amalia Suárez Fernández; María González Pardo; Francisco Morales Sánchez; María Veigas; Graciela Quintana Masino.

CASA DE SALUD "NUESTRA SEÑORA DE LA CANDELARIA"
Movimiento de enfermos del día 15 de Julio de 1926.

INGRESOS:

Alberto Martín Domínguez; Calixto Mesa Miranda; Antolín Calero Alfonso; Julián Rodríguez González; Antonio Rodríguez Cárdenas, Juan Martín Martín; Antonio González Pérez; Francisco Leiva Morales; Felipe Gutiérrez Rodríguez; Isaac Rodríguez Martín; Eulogio Jiménez Jiménez; Pedro Suárez Castellano; José Pérez Ferrero; Eduardo Barrera Padrón y Anastasio Concepción Pérez.

ALTAS:

Andrés Cruz Rodríguez; Francisco Nuez Ramos; José Asesa Martín; Juan R. Creisier Falcón; Valentín Rodríguez Martín; Manuel Chinea García; Eladio Castillo Batista; Wladimiro García Facenda; Raimundo de la Nuez Castellano; Juan de la Cruz; Luis González Díaz y Romualdo Pérez Sicilia.

RODRIGUEZ Y GARCIA

E. P. D.

Nuestro Gerente Señor

GENARO RODRIGUEZ CEBALLOS

HA FALLECIDO

Y dispuesto su entierro para hoy, sábado, 17 de Julio, a las cuatro de la tarde, la razón social que suscribe suplica a las personas de su amistad se sirvan encomendar su alma a Dios, y acompañar el cadáver desde la Casa de Salud La Purísima Concepción, hasta el Cementerio de Colón, favor que agradecerá eternamente.

Habana, 17 Julio 1926.

RODRIGUEZ Y GARCIA.

FUNERARIA DE 1a. CLASE
Alfredo Fernández
TELEFONO A-4348
SAN MIGUEL NUMERO 63

ATAQUES O EPILEPSIA

HAGA CESAR en el acto los ataques. Sólo para demostrar sus resultados, enviaremos GRATIS una muestra y un folleto a toda persona que nos diga su edad. Se ha usado desde hace 51 años. ¿Para qué sufrir más tiempo, cuando se le ofrece el alivio Gratis? Diríjase: Towns Remedy Co., Milwaukee, Wis., E. U. A.

DE LA ASOCIACION CANARIA

En extremo animada y laboriosa resultó la Junta que celebró el jueves último la Sección de Propaganda de la Asociación Canaria, la que se vió favorecida con la casi totalidad de sus componentes.

Presidida fué esta sesión por el vicepresidente de la misma señor Francisco Díaz Vega, debido a la imposibilidad en que se vió el señor Andrés Nóbregas de concurrir a ella a causa del mal estado del tiempo.

Al pase de lista respondieron los señores Díaz Vega, Mateo Cruz, Esteban Padrón, Ambrosio Fernández, Domingo Febles, Antonio de la Nuez, Francisco Hernández, Luis Viñas, David Hernández, Manuel Cruz, Manuel Bueno, Víctor Infanzón, Manuel Chirino, Sebastián García, Justo Rodríguez, Vicente L. Brito, José Cuenca, José Delgado, Luis Brito, José Montoto y otros. De Secretario actuaba el de la Sección Sr. Sahtana Torres.

Se inició la misma con la lectura del acta de la Junta extraordinaria celebrada en los días 28 de Junio y 8 del actual, la que fué aprobada de conformidad; se conocieron luego distintos asuntos relacionados con las Delegaciones de Inmigración que esta Sección tiene a su cargo, los cuales fueron discutidos y resueltos, pasándose inmediatamente a conocer distintos particulares de las Representaciones establecidas en el interior de la República.

Con verdadero agrado fueron conocidas por la Junta las valiosas gestiones que realizan un grupo de entusiastas asociados, entre los que figura el señor José Falcón, los que se proponen llevar a cabo una activa labor de propaganda para conseguir un notable aumento en el número de asociados radicados en el Central "Hershey" y sus zonas colindantes.

En igual sentido se conocieron escritos de distintos elementos radicados en la Ciudad de Matanzas, que se proponen realizar en aquella localidad idéntica labor para obtener los mismos loables fines.

Se tributó un caluroso aplauso al señor Francisco Diaz Vega, por su rasgo de inscribir en las listas sociales a sus pequeños hijos Antonio y Orestes, que sólo cuentan 3 y 5 años de edad, respectivamente.

Seguidamente pasóse a tratar de la entrega de los Títulos de Constancia que deberá efectuarse el próximo día 25 en todas las Delegaciones y Representaciones de la Colectividad Canaria, excepción hecha de las de Morón y Zaza del Medio, que por haber recaido en ellas los premios del Concurso de Inscripciones habrán de celebrar, en las fechas que oportunamente se designen, festejos especiales a los cuales habrá de concurrir una nutrida representación del Comité Ejecutivo que preside don Antonio Ortega Jiménez.

Con respecto a este asunto fueron conocidas comunicaciones de gran número de los organismos los cuales detallan los actos que se proponen realizar el día 25 del actual, y en todos los cuales se pone de manifiesto el inucitado entusiasmo que reina entre todos los asociados y muy especialmente entre aquellos que por llevar más de quince años figurando en las listas sociales, recibirán en ese día tan señalada distinción.

El programa de los actos que se celebrarán en la casa de salud quedó confeccionado por la Sección, la que adoptó el acuerdo de someterlo a la consideración del Comité Ejecutivo. Del mismo nos ocuparemos preferentemente.

En relación con estos actos fué conocida la patriótica Circular que el Presidente de esta Sección se propone dirigir a todos los socios de la Habana, recabando su cooperación para desarrollar una intensa campaña de propaganda, y la cual les será entregada en la misma fecha de la entrega de los Títulos. Oportunamente daremos a conocer el contenido de la misma.

Otros asuntos de importancia fueron tratados en esta reunión que resultó muy laboriosa para los intereses de la Colectividad Canaria.

Activa, constante y persistente labor está rindiendo la Sección de Propaganda que preside don Andrés Nóbregas Mayorquín, contribuyendo con ello al mayor progreso que la Asociación Canaria viene alcanzando muy merecidamente para honra de sus componentes y gloria de las hermosas Islas Afortunadas.

GRAN CERTAMEN DE BELLEZA NACIONAL

LAS TRESCIENTAS MUJERES MAS BELLAS DE CUBA

BASES

Primera: El DIARIO DE LA MARINA, por medio de sus páginas, abre un Certamen de Belleza para elegir LA MUJER MAS BELLA DE CUBA.

Segunda: Podrá tomar parte en este Concurso, toda dama, cualquiera que sea su estado civil y que esté abonada su conducta por los mejores antecedentes.

Tercera: Un Jurado o Tribunal permanente que funcionará en la Capital de la República, tendrá amplias facultades para admitir o rechazar a cualquiera de las candidatas sin que por ello esté obligado a expresar los motivos en que se basan sus resoluciones.

FORMA DE VOTACION

Cuarta: En cada número del DIARIO DE LA MARINA a partir del día 6 de Junio hasta el 31 de Diciembre inclusive, se publicará un cupón y cuya forma variará periódicamente de acuerdo con lo que se establecerá que se utilizará como un voto a favor de una de las candidatas.

Quinta: En cada número del nuevo rotograbado del DIARIO DE LA MARINA, hasta el último domingo de Diciembre, se publicará un cupón que tendrá un valor de 5 votos a favor de una de las candidatas.

Sexta: Cada recibo de suscripción mensual equivaldrá a treinta votos, con solo inscribir al dorso del mismo el nombre y dirección de la persona por quien se desea votar.

Séptima: Tanto en el cupón de la edición diaria como en aquel que aparezca en el rotograbado, deberá escribirse el nombre de la persona por quien se desea votar, consignando además el domicilio y localidad donde ésta reside.

Octava: Una vez llenos los cupones, y divididos en sobres o paquetes que contengan 30 votos cada uno, se entregarán a la Dirección del Concurso, en sus oficinas establecidas en el DIARIO DE LA MARINA, de 9 a 12 a. m. y de 2 a 5 p. m., si se trata de la Ciudad y enviarlos por correo, las del interior de la República. Las candidatas, que personalmente o por medio de sus Delegados, entregasen paquetes de votos, podrán solicitar un recibo del mismo, sin que la Dirección, sea responsable, de la exactitud del número de votos, que se declare tener el paquete. Este no se abrirá, hasta el dia del escrutinio, en presencia de la interesada o su Delegado.

Novena: En cada provincia serán proclamadas, como las más bellas, las 50 damas que obtengan mayor votación en el resultado final de los escrutinios. De entre estas 50 damas, se hará entonces la selección de la Reina Provincial y sus cuatro Damas de honor, por un Jurado que estará formado por una Autoridad de la Provincia, tres señoras que no figuren en el Certamen y dos Presidentes de sociedades culturales y de Recreo.

Décima: Hecha la proclamación de la Reina provincial, la elección de la Reina de Belleza Nacional se hará entre las seis Reinas Provinciales, por un Jurado que se constituirá en la capital de la República y en el que tendrán representación por igual las seis provincias. Formarán además parte de este Jurado el Presidente de la Asociación de Pintores y Escultores de Cuba, el Director de la Academia de Pintura de San Alejandro y el Director del Museo Nacional. Una vez elegida la Reina de Belleza Nacional, quedarán como sus Damas de Honor las otras cinco Reinas Provinciales.

DISPOSICIONES GENERALES

Undécima: El Concurso como ya se ha expresado, quedará abierto el dia 6 de Junio y se cerrará el 31 de Diciembre, con la publicación, en dicho día, del último cupón, debiendo llevarse a cabo el escrutinio final, el Jueves 6 de Enero, a fin de dar tiempo para recibir la Correspondencia de la Isla.

Las fechas para la admisión de votos del último escrutinio, serán, para la Ciudad de la Habana, hasta el Lunes 3 de Enero, a las 6 p. m. y para el resto de la Isla, el Miércoles 5. La admisión de votos para los escrutinios parciales, se cerrará a las 12 m. de los sábados.

Duodécima: Los votos que no lleguen al Departamento del Concurso en sobres o paquetes de 30, serán anulados, no admitiéndose por tanto votos sueltos en menor cantidad de la señalada.

Estos votos sueltos o paquetes incompletos que aparezcan en el escrutinio se devolverán a la Candidata interesada, para que puedan ser presentados nuevamente en el siguiente escrutinio.

Décima tercera: Los sábados de cada semana se celebrarán escrutinios parciales, pudiendo asistir a este acto las candidatas o sus representantes debidamente documentados en forma fehaciente.

Horas de escrutinio: Se fijarán oportunamente.

Décima cuarta: El resultado de los escrutinios parciales se publicará en la edición del DIARIO DE LA MARINA del dia siguiente o en la del más inmediato posible a aquel en que se haya verificado el escrutinio.

Décima quinta: De cada escrutinio parcial, así como del último escrutinio, se levantará un acta que firmarán el Director del Concurso y seis candidatas de las que se hallen presentes o sus delegados, debidamente autorizados y admitidos al efecto.

Décima sexta: Los votos que se vayan obteniendo en los escrutinios parciales se irán sumando de semana en semana hasta el escrutinio final que deberá verificarse en la segunda quincena de Enero.

Décima séptima: Una vez hecha la elección de la Reina Nacional por el Jurado cuya composición se determina en la base décima, quedarán como Damas de Honor las cinco Reinas restantes, según lo indicado en dicha base.

Décima octava: La proclamación de la Reina Nacional y sus Damas de honor se llevará a cabo en un acto público, con la solemnidad y brillantez correspondientes a la importancia del Concurso.

LOS PREMIOS

Décima novena: A la Reina Nacional se le otorgará un Premio en metálico de DOS MIL QUINIENTOS PESOS.

Vigésima: A cada una de las Reinas Provinciales, que serán luego Damas de Honor de la Reina Nacional, se le otorgará un Premio en metálico de MIL PESOS.

Vigésima primera: A cada una de las 24 Damas provinciales, se les obsequiará con una joya cuyo valor será de CIEN PESOS.

Vigésima segunda: A las doscientas setenta damas restantes o sea, las 45 por cada provincia que hayan obtenido mayor número de votos, después de seleccionada la Reina Provincial y sus cuatro Damas, se les entregará una medalla de oro conmemorativa del Concurso.

Vigésima tercera: Cada una de las trescientas damas que hayan alcanzado mayor votación, o sea 50 por c

INFORMACIONES DEL ESTADO, LA PROVINCIA Y EL MUNICIPIO

LA ESTADISTICA EPIDEMIOLOGICA EN LA REPUBLICA

Nuevos casos, altas y defunciones, de enfermedades trasmisibles en las seis provincias

Casos nuevos, fallecidos y altas de enfermedades trasmisibles en toda la República, según telegramas recibidos ayer en la Dirección de Sanidad trasmitidos por los jefes locales del ramo en la Isla.

PINAR DEL RIO.— Artemisa: dos altas por tifoidea. Cabañas: tres del Surjoal ETHMREDOAOID RD altas de paludismo. Consolación del Sur: un nuevo caso de paratífica. San Luis: un nuevo caso de tuberculosis intestinal. Candelaria: un caso de paludismo. Pinar del Río: un nuevo caso de tifoidea y dos altas. Los Palacios: tres uevos casos de enfermedades trasmisibles, paludismo.

HABANA:— Santiago de las Vegas: dos casos nuevos de tuberculosis pulmonar, y uno curado. Marianao: un nuevo caso de sarampión y un fallecimiento por dicha enfermedad; Marina Olatecochear, de 21 años y vecina de General Lee 2, padece tifoidea. Alquízar, un nuevo caso de enfermedad trasmisible y un fallecimiento. San Antonio de los Baños: un nuevo caso de sarampión.

MATANZAS.— Perico: dos altas por tifoidea. Sabanilla: Menor Fabio Echevarría, de dos años de edad, blanco y vecino de la calle de Martí, padece sarampión. Limonar: Diego Rodríguez Pino, blanco, de 79 años, falleció ho ya causa de un ataque de disentería. Sabanilla del Encomendador: un nuevo caso de sarampión y cuatro altas. (A una hora avanzada de la tarde se recibió otro mensaje del Jefe Local de Limonar informando que el doctor Alberto Schweyer, asiste al niño Rafael Sánchez de Tifoidea, habiéndose tomado las medidas profilácticas procedentes.

SANTA CLARA.— Palmira: doctor Rojas asiste al menor Clemente Noa de fiebre tifoidea. Caibarién, tres nuevos casos de sarampión. Trinidad: un nuevo caso de tuberculosis. Camarones: un nuevo atacado de tifoidea. Sancti Spíritus: Leonardo Betancourt Díaz, vecino de la ciudad. Felicidad Jiménez, Rota González, Justa Díaz Curbelo, María González y Francisco Torres, vecinos de Cabaiguán, se encuentran atacados de tifoidea. Remedios: un nuevo caso de tifoidea y dos altas y dos altas de paratífica. San Diego del Valle: Cinco casos de tifoidea. Santa Clara: cinco nuevos casos de tifoidea, procedentes del barrio de Mata. Remedios: Rogelio Hernández, vecino de Nepomuceno 26, padece tifoidea. Encrucijada: seis casos nuevos de tifoidea. Calabar de Sagua, dos nuevos casos de tifoidea y cuatro de sarampion. Camajuaní: Vicenta Navarro, blanca, 24 años y residente en Zayas 31, padece de paratífica. Mata: El comisionado doctor Ruiz informa que se ha reportado nueve casos de tifoidea en la zona rural y seis en Crucijada, que hacen un total de 33.

CAMAGUEY.— Ciego de Avila, 3 nuevos casos de tifoidea y seis altas. Camagüey: tres nuevos casos de paludismo y tres fallecimientos; un nuevo caso de tifoidea, un alta y tres defunciones. Morón: dos altas por tifoidea, seis nuevos casos de paratífica ;dos altas; cinco nuevos casos de paludismo, dos altas; dos nuevos de disentería y ocho altas.

SANTIAGO DE CUBA.— Palma Soriano: diez nuevos casos de paludismo y ocho altas y cinco nuevos casos de anquilostomiasis, en el Central Alto Cedro. Manzanillo: 4 nuevos casos de sarampión. Mayarí: tres nuevos casos de paludismo. Baipes: cuatro casos nuevos de tifoidea. Jiguaní: un caso nuevo de tifoidea. Santiago de Cuba: un nuevo caso de tifoidea; un nuevo caso de paludismo.

DE GOBERNACION

CUPONES EN LAS CAJETILLAS DE CIGARROS

Por el Secretario de Gobernación se ha dictado autorización al señor Carlos Mantilla, apoderado general de Florentino Mantilla, para colocar en el interior de las cajetillas de cigarros y envolturas de picadura, los cupones de las fábricas que representa.

TOMA DE POSESION DE UN SUPERVISOR

El Supervisor de Puerto Padre, Primer Teniente Andres Tamayo Fonseca, comunicó ayer a la Secretaría de Gobernación que había tomado posesión de su nuevo cargo en aquel término.

DOS AHOGADOS EN GUANE

El Alcalde de Guane ha comunicado que en el barrio de Luis Lazo, de aquel término, perecieron ahogados José Vázquez Iglesias y su hijo Lúcas, en el Arroyo de Pesquero. Estímase el hecho casual.

TRATO DE SUICIDARSE

El Alcalde de Colón da cuenta que el vecino Pedro Acosta intentó privarse de la vida disparándose un tiro en la sien, con revolver calibre 22, siendo su estado sumamente grave.

AHOGADO EN SAGUA

Se comunicó ayer a la Secretaría de Gobernación que el haitiano Clemente Machado fué arrastrado por la corriente del río Sagua la Chica, pereciendo ahogado.

AHORCADO EN SANTO DOMINGO

En el batey del Central Santo Domingo se ahorcó el anciano Félix Zamora, ignorándose los motivos de su determinación.

SOBRE EL REPARTO DE VELLAVISTA

El doctor Ramiro Mañalich, estuvo conferenciando con el Secretario de Gobernación acerca del Reparto de Bellavista, que según los informes que ha podido adquirir no aparece inscripto en ninguna parte.

Con tal motivo se procederá a una investigación en el Ayuntamiento de Santiago de las Vegas.

¿CATARRO? DURA UN DÍA
25 cts. EMERIN LEÓTIMO
BUENAS FARMACIAS
SARRÁ

DE INSTRUCCION PUBLICA

PROFESORES PARA EL CURSILLO

El señor Secretario de Instrucción Pública nombró ayer, para integrar el profesorado del cursillo de Buenavista al Dr. Carlos Masso Catedrático de la Escuela Normal para Maestros de Pinar del Río, que explicará Aritmética y al Dr. Antolín García, de la de Santa Clara, que explicará Geografía.

DATOS PARA EL ANTEPROYECTO

El Dr. Lucas Lamadrid, Subsecretario del Departamento, se dirigió ayer a todos los Directores de centros dependientes de la Secretaría de Instrucción Pública encareciéndoles la remisión de los datos respectivos para la formación del anteproyecto de gastos destinados al presupuesto de 1927 a 1928, a tenor de lo dispuesto en el artículo 338 del Poder Ejecutivo.

ASUNTOS UNIVERSITARIOS

Ayer al mediodía visitaron al Dr. Fernández Mascaró el Rector de la Universidad Nacional Dr. Gerardo Fernández Abreu y el señor decano de la Facultad de Medicina Dr. Luis Ortega.

Los Dres. Fernández Abreu y Ortega trataron de distintos asuntos concernientes a dicha facultad entregándole personalmente la invitación para que asista a la ceremonia de la investidura doctoral de la nueva promoción de graduandos médicos que recibirán sus títulos en la mañana de mañana.

La entrevista fué muy cordial y a pesar de su duración los Dres. Fernández Abreu y Ortega convinieron en enviar por escrito algunos datos e informes complementarios de los que verbalmente expusieron ayer al Jefe del Departamento.

LA ASOCIACION PEDAGOGICA UNIVERSITARIA

Una comisión de la Asociación Pedagógica Universitaria, integrada por los Dres. Ramiro Guerra, Alfredo M. Aguayo y Juan Zaldivar con las Dras. Odila de Quesada, Baldwina Fernández, Evelia Cruz, Alicia Viamonte y Teresa Merino se entrevistó ayer a mediodía con el Dr. Fernández Mascaró cumplimentando el acuerdo social de entregarle una exposición que ilustre la solicitud de implantar en nuestro país el método de gimnasia cubana de que es autor el profesor José Haidez.

El Dr. Fernández Mascaró prometió a los comisionados tomar en consideración tras el respectivo estudio dicha solicitud a los efectos de utilizar los servicios del Profesor Haider cuando sea un hecho la implantación en Cuba del "método natural" que habrá de implantar su autor en el proyectado Instituto Nacional de Educación Física "General Machado", así como se propone utilizar a cuantos elementos resulten aprovechables como auxiliares del profesor Monsieur George Hebert.

Al propio tiempo el Dr. Fernández Mascaró presentó a dichos comisionados las siguientes obras de las publicadas por el profesor Hebert:

"La Educación Física o entrenamiento completo por el método natural".

"La Palestia, campo de entrenamiento para muchachas".

"La Palestia de Instruccion y Estética"

"El Esport, contra la Educación Física".

"La cultura viril y los deberes físicos del oficial combatiente".

"Guía práctica de Educación Física".

"Guía abreviada del monitor".

"Código de la fuerza".

"Músculo y belleza plástica".

"Lección tipo de natación".

"Lección tipo de entrenamiento".

"Programa del colegio gimnico femenino e infantil".

"Programa de las condiciones de admisión en calidad de alumna monitriz en el colegio gímnico femenino e infantil y, además, algunos números de su revista de Educación Física.

Al terminar la entrevista el Dr. Fernández Mascaró prometió a los comisionados de la Asociación Pedagógica Universitaria contestar prontamente a su escrito.

TOMA DE POSESION

Ayer mañana tomó posesión del cargo de Directora para la Escuela Normal para Maestras de la Habana la Dra. Ana Luisa López Lay.

La Directora saliente Dra. Julia Crespo de Aguado tuvo la gentileza de rodear la ceremonia de afectuosidad y justo sabor académico invitando para que la presenciaran a diversas autoridades escolares y del profesorado, amén del respectivo claustro y prensa, asistiendo los Dres. Fernando Aguado y Rico, Caballero, Mañalich, Zaldivar y algunos periodistas.

Al efectuarse el cambio, la Dra. Crespo de Aguado realzó el acto dedicando cumplidas frases de sincero elogio y fraternal compañerismo a la Dra. López Lay en cuyas manos, al par, dejó un exquisito bóuquet de flores. La Dra. López Lay contestó en términos de afectuosa correspondencia.

Terminada la ceremonia las Dras. Crespo de Aguado, López Lay y Cabrera René se trasladaron a la Secretaría de Instrucción Pública para dar cuenta del acto al Dr. Fernández Mascaró, a quien ofrecieron sus respetos.

PARA EL MONUMENTO A CESPEDES

El Dr. Fernández Mascaró, como presidente efectivo del comité central para la erección de un monumento a Céspedes, el inmortal padre de la patria, se ha dirigido a los directores de Escuelas Normales e Institutos para que designen un representante en la Habana, integrante de dicho comité central.

ENVIOS A FILADELFIA

Por el teniente de ingenieros señor de Vals, agregado a la Secretaría de Instrucción Pública, se ultima rápidamente la preparación de 21 cajas y bultos en que se remiten a la Exposición internacional de Filadelfia los trabajos escolares seleccionados para dicho certamen.

Y por el jefe de Negociado de ellas Artes, señor Hernández Giro, se prepara la remisión de los cuadros con el mismo fin enviados por catorce artistas cubanos.

FELICITACION

Ayer visitó al señor Secretario de Instrucción Pública el Director del cursillo de Buenavista Dr. Salvador Salazar, informándole de la ejemplar labor realizada por el secretario de dicho cursillo Dr. Juan Fonseca tanto en su organización como en el período de matrícula, estimando que era digno de especial felicitación.

El Dr. Fernández Mascaró reconociéndolo merecidísimo, se la dirigió con carácter oficial al Dr. Fonseca haciéndola extensiva al personal auxiliar en dicho trabajo.

AULAS PARA ORIENTE

El representante por Oriente Bartolomé Sagaró visitó ayer mañana al Dr. Fernández Mascaró interesándose por la creación de un buen número de aulas en Oriente.

EL HORARIO DEL CURSILLO

En nuestra edición de mañana publicaremos el horario que ha de regir para las clases en el cursillo de Buenavista.

AUN NO SE SABE CUANDO SE EMPEZARAN A COBRAR LAS CONTRIBUCIONES POR TRANSPORTE TERRESTRE

Los baños de mar a los pobres.—El Presidente del Ayuntamiento poniendo al día el despacho de los asuntos administrativos de la Cámara Municipal.—Cuestación pública de las Damas de Nuestra Señora del Rosario.

LAS CHAPAS PARA VEHICULOS

Todavía ayer no se había recibido en la Alcaldía documentación alguna remitida por la Secretaría de Hacienda, para comenzar los cobros de las contribuciones por Transporte y Locomoción durante el actual ejercicio de 1926 a 1927.

Ni la documentación ni las chapas para vehículos están todavía en el Departamento de Gobernación Municipal, ocasionando ésto frecuentes molestias en la Administración Municipal, por el deseo de muchos dueños de vehículos en uso, de abonar cuanto antes su contribución.

El Alcalde Municipal, señor Pereira, en cuanto la Secretaría de Hacienda le envíe las chapas y la documentación necesaria, así como le diga el día en que los cobros deben de comenzar, ordenará que éstos se hagan con las debidas facilidades para el contribuyente, poniendo en ese servicio todo el personal que sea necesario.

El doctor Aincíarte, sabe que las chapas han llegado a la Secretaría de Hacienda, en una partida de 32 mil y el resto llegará hoy.

Los colores de las chapas serán las siguientes:

Máquinas automóviles exentas: fondo azul y números negros.

Autos particulares: Fondo negro y número de aluminio.

Automóviles de lujo: Fondo rojo y números blancos.

Autos de alquiler de plaza: Fondo amarillo y números negros.

Camiones: Fondos rojo y números negros.

Omnibus: Fondo verde y números amarillos.

Demostración: Fondo carmelita y números blanco.

BAÑOS DE MAR

Puesto en vigor por el señor Cuesta, el nuevo Presupuesto, solo se espera tener en la Secretaría de la Administración Municipal, las tarjetas correspondientes, para dar comienzo cuanto antes a la temporada de baños de mar gratis para las familias pobres de la Habana.

El señor Cuesta dió ayer instrucciones precisas a los empleados que han de hacerse cargo de la organización de este servicio, que lo tengan todo dispuesto para que la temporada dé comienzo en estos días.

En la forma dispuesta podrán participar de este beneficio municipal todos los vecinos que lo deseen.

ACTIVIDAD DEL NUEVO PRESIDENTE DEL AYUNTAMIENTO

Con las puertas de sus despacho siempre abiertas al público, el nuevo Presidente del Ayuntamiento, señor Manuel Pereira, no deja una sola mañana de estar trabajando, recibiendo a cuantas personas desean verlo.

Claro está que dentro de sus limitadas facultades administrativas en la esfera municipal, no le es posible, como son sus deseos, atiende las peticiones de muchos de los visitantes, que desean ser colocados.

El señor Pereira está despachando con toda actividad con el Jefe de las oficinas de la Presidencia de la Cámara Municipal, señor Senmanat, los asuntos pendientes de resolución, resolviendo los que son de pura tramitación administrativa, y disponiendo los expedientes que deben de ser elevados a la consideración de los señores concejales, para tratarlos en su oportunidad.

Es mi mayor deseo, nos decía ayer el señor Manuel Pereira, poder tener todos los asuntos de la Presidencia completamente al día, para poder resolverlos con mayor conocimiento de causa y rapidez, los nuevos que se vayan presentando. Para conseguir esta finalidad estoy atendiendo el despacho de las cuestiones administrativas por espacio de varias horas al día, y cuento, desde luego, con la eficaz cooperación de los empleados de la Cámara Municipal.

PARA LA HAVANA ELECTRIC

Por la Alcaldía se le ha informado ayer a la Havana Electric, que durante el actual año económico debe de abonar como arbitrios por pesas y medidas de sus empresa, la suma de $18.750.00

TRANSPORTE TERRESTRE

Un solo vehículo fué marcado ayer y procede del anterior ejercicio, por transporte, habiendo pago la cantidad de $22.00.

CASA DE HUESPED SIN LICENCIA

El señor José Rodríguez, ha denunciado a la Alcaldía, que en la calle de Amistad, número 48, altos, existe una casa de huésped, que ejerce sin la correspondiente licencia.

FLOR DE CARIDAD

El Alcalde Municipal, señor José María de la Cuesta, en el día de ayer, atendiendo a la solicitud que haciera la Condesa de Fernandina, como Presidenta de la Asociación de Damas de Nuestra Señora del Rosario, autorizó para que el día 31 de agosto, pueda salir por la ciudad un grupo de señoritas, para vender una flor de Caridad, cuyo producto será destinado al Sanatorio de dicha Asociación.

COMISION DEL SERVICIO CIVIL

La Comisión del Servicio Civil solicita del Alcalde los motivos de la cesantía de los empleados Gabriel Domínguez y Juan León.

LA CUBAN TELEPHONE

El Alcalde Municipal señor Cuesta le participa a la Cuban Telephone Co., que no es posible enviarle los datos que solicitó sobre Estaciones de radiotelegrafía, por no ser este asunto municipal.

CUESTACION PUBLICA

La señora María S. de Rodríguez, Presidenta, e Isabel Fernández, Secretaria, de la Asociación "Martín Morúa Delgado", han solicitado autorización para efectuar el día 31 de julio, una colecta pública destinándose el 50 por ciento del producto para la Creche de la Institución y adquisición de pupitres para la Escuela, y el resto para adquirir ropas que regalar a los niños pobres el día 15 de Abril del año próximo, en el Parque de Peñalver.

LOS PROGRESISTAS Y EL PRESIDENTE DEL AYUNTAMIENTO

Los señores Manuel Méndez y Pablo Figueredo, a nombre del Partido Progresista Obrero, visitaron ayer al Presidente del Ayuntamiento, señor Pereira, para tratar de la política Liberal en el Término de la Habana.

TRASPASO DE AUTOMOVILES

En el Departamento de Gobernación Municipal se legalizaron ayer estos traspasos de automóviles:

José Artola y Labrada a Fernando Artola y Saenz, un Chrysler, chapa 19140; L. B. Ross Corp. a Juan Serrano Vilariño, un Chevrolet, chapa 3468; a Roberto B. Peña, un Oldsmobile, chapa 11414; a Francisco Eymil, un Chevrolet, chapa 10255; y a Manuel González, un Chevrolet, chapa 6205. Alejandro Oviedo a Paula Pedroso, un Ford, chapa 12008. Ramón Novoso Raimundo Cifuentes, un Ford, chapa 12663. Guillermo Sánchez a Benjamín Belón, un Ford, chapa 10611. Francisco Eiriz a Isidro Silva, un Ford, chapa 5967. Pedro Alvarez Mena Corp. a Angel Baró, un Ford, chapa 8139; y a Octavio del Campo, un Ford, chapa 12304. Federico Novoa a Juan José Cabrera, un Ford, chapa 10005. Marcos Hire a Luis Chi, una carretilla de mano, chapa 305. Constantino Iglesias a Jesús Suárez, un Ford, chapa 11340.

MULTAS

Por la Jefatura de la Policía Nacional se enviaron ayer a la Alcaldía 277 notificaciones de multas por infracciones municipales y de la Ley del Cierre, correspondiendo 66 a la Sección del Tránsito.

ARMANDO REYNA

Por el Alcalde se ha dispuesto que el Inspector Municipal, señor Armando Reynia y Arrufat, preste servicio especial a las ordenes inmediatas del doctor Antonio B. Ainciart, Jefe del Departamento de Gobernación Municipal, a mas de continuar prestando atención a sus obligaciones ordinarias como delegado de la Alcaldía en el Juzgado Correccional de la Sección Cuarta.

ASPIRANTES A CHAUFFEUR

Para ser examinados de chauffeur presentaron ayer sus solicitudes en la Alcaldía, los señores: Pedro Luis Gutiérrez, Constantino Cortina, David Macía y Castro, Salvador Pairol, Bernardo Kohn, Alberto Valdés.

ALTAS DE INDUSTRIALES

Altas de industrias ocurridas el día 14 de Julio de 1926:

Antonio Boladera, Maestro Ebanista sillero, E. Villuendas 93. Alfredo Martín y Luis Pastor, Lapidario Marmolista, Agua Dulce 15. Rogelio Pérez, Figón, Desague y M. González. Ramón López, Subarrendador, Av. de Menocal 4 Luis Lip, puesto de frituras, Aguiar 35. Fermín Loredo, Tienda de sedería y quincalla, Zenea 136. Felipe Mujica, Garage y Venta de combustible, Blanco 29 y 31. Ana Rodríguez, Subarrendador, Concha y Pérez. Uz y Fernández, Jardín, B. y Zapata, Vedado. Otero Pena, Tintorería, R. M. de Labra 116, A. Antonia Díaz Vda. de Gómez, Barbería, 1 de Octubre 235. Alberto Behar y Co. Tienda de tejidos sin taller, Cuba por Santa Clara 85. Chun Heng, Tienda Mixta, Av. de Italia 100. Teresa Arandia, Comadrona, Concepción, Vibora 15. González Tamargo y Co. Almacen de tejidos, Ricla 39. Andrés Fernández, Figón sin cantina, Figuras 46. Estas altas produjeron al Municipio: $364.75.

DEL GOBIERNO PROVINCIAL

La Asociación de Inválidos por medio de su presidente señor Faustino Alonso, ha enviado al Gobernador Provincial señor Antonio Ruiz, una comunicación en donde le da cuenta, de que dicha Asociación celebró el día ocho del actual, una asamblea para celebrar elecciones parciales, las cuales se terminaron el día doce de este mismo mes.

Las elecciones de los invalidos, sólo se nombra en los vocales, siendo los nombres de algunos como sigue: Manuel Sánchez, Amado de los Ríos, Manuel Hilario Ibañez, Regino Lombillo, Mario Valdés, Rodolfo García Gordillo, Wenceslao Piniella, Manuel Bouza Piñar, Eduardo García, Alfonso Ney.

MANDADO A LLAMAR

Con motivo del escrito, presentado por el señor Faustino Fernández contra el Presidente de la Asociación de Inválidos, señor Faustino Alfonso, el cual es acusado de defraudación de los fondos sociales, el señor Ernesto López, ha mandado a llamar a este último individuo para que le informe acerca del particular.

SE OFRECEN AL GOBERNADOR

Una nutrida comisión de vecinos de los repartos Guasimal, Los Mameyes, Montejo, San Agustín, San José y Párraga, integrada por los señores Calixto Cruz, Lino Reyes, Miguel Montejo y otras muchas personas, visitó hoy al Gobernador Ruiz, ofreciéndoles su completa adhesión.

Los comisionados dieron cuenta al Gobernador de haber constituído, el pasado día 21, un Comité de Defensa Colectiva, el cual defenderá la candidatura de Antonio Ruiz, para Gobernador.

VISITAS

Muchas personas han visitado al Gobernador en el día de ayer, entre las que nos acordamos el doctor Silvestre Anglada, Mario Mendoza, Ricardo Morejón, Antonio Ramón de Santa Cruz del Norte y otras.

DE ESTADO

ALBUM MAGAZINE MATANZAS

Los Sres. Pedro Simeón y Ovidio Santana, editores del Album Magazine Matanzas, estuvieron ayer en la Secretaría de Estado para hacer le entrega al Sub-Secretario, doctor Miguel Angel Campa, de un ejemplar del citado album artísticamente empastado.

El Dr. Campa les prometió adquirir alguna cantidad de los mismos para repartir entre los Consulados y Legaciones.

OBRAS DE AUTORES CUBANOS EN LA EXPOSICION DE FILADELFIA

Una excelente y variada colección de obras de autores cubanos figurará en la Exposición Internacional de Filadelfia, para donde parte la primera excursión a bordo del Orizaba el día 14 de Agosto.

La intelectualidad cubana tendrá, en el precioso pabellón de nuestro país, su más digno exponente y hombres de todas las naciones del mundo admirarán sus infinitos salones.

Figurarán allí las obras siguientes:

1.—Cuenca Aranceles de Aduana.
2.—Alemana. Código de Comercio, Tomo 1o y 2o.
4.—Sociedades Mercantiles.
5.—La Letra de Cambio.
6.—Camis. Derecho Romano.
7.— Colorio. La Refacción.
8.—Corzo La Ley del Divorcio.
9.—Corral. Derecho Minero Cubano. Tomo 1o.
10.—G. de Celis. Derechos Hereditarios del cónyugo viudo.
11.—Id. Cuestiones de derecho positivo.
12.—Hernández. Apuntes de Filosofía Moral.
13.—Segura Cabrera. Acciones y recursos legales.
14.—Id. La Zona Marítima y Terrestre.
15.—Id. La Compra Venta Civil y Mercantil.
16.—Id. La Policía Judicial.
17.—Valle. Cisnero y las Leyes de Indias.
18.—Díaz Irizar. Marcas y Patentes.
19.—Selglio y Freyre. Glosario de Somiología.
20.—Stincer. Anatomía Topográfica.
21.—Duque. Elementos de Anatomía.
22.—Celorio. Las Actas de protesta.
23.—Glay. Las secreciones internas.
24.—Collazo. La Guerra de Cuba. Tomo 1o.
25.—Boza Mi Diario de la Guerra. Tomo 1o.
26.—Id. Id. Tomo 2o.
27.—Fernández de Castro. Medio Siglo de Historia Colonia de Cuba.
28.—Guerra Historia de Cuba. Tomo 1o.
29.—Id. Id. Tomo 2o.
30.—Compendio de Historia de Cuba.
31.—Un Cuarto de Siglo de Evolución Cubana.
32.—Ibarzabal. La Revolución de Febrero.
33.—Leiseca. Historia de Cuba.
34.— Duque. Nuestra Patria.
35.—Rousset. Historial de Cuba. Tomo 1o.
36.— Id. Id. Tomo 2o.
37.— Id. Id. Tomo 3o.
38.—Pulgarón. Apuntes de Geografía Elemental.
39.—Merlin. Viaje a la Habana.
40.— Id. Mis doce primeros años. Sor Inés.
41.—Remos. Historia de la Literatura Castellana.
42.—Dewoy. El Interés y el Esfuerzo en la Educación.
43.—La Escuela Nueva (1924).
44.—Guerra. La Defensa Nacional y la Escuela.
45.—Trelles. Biblioteca Histórica Cubana. Tomo 1o.
47.— Id Id. Tomo 2o.
48.— Id. Id. Tomo 3o.
49.—Id. Id. Geografía Cubana.
50.—La Doctrina de Monroe.
51.—Biblioteca Científica Cubana. Tomo 1o.
52.—Biblioteca Científica Cubana. Tomo 2o.
53.—Revista de Educación Científica.
54.— Id. Id. Id.
55.—Revista de Instrucción Pública (1925).
56.— Id. Id. (1926).
57.—Aramburu. Discursos.
58.—Sanguily. Discursos y Conferencias. Tomo 1o.
59.— Id Id. Tomo 2o.
60—Nobles Memorias.
61.— José de la Luz y Caballero.
62.—Cabrera. Cuba y sus Jueces.
63.— Id. Los Estados Unidos.
64.— Id. Mis Buenos Tiempos.
65.— Id. Sacando Hilas.
66.— Id. Cartas a Govín.
67.— Id. La Campaña Autonomista.
68.—Ibarzal. Gesto de Héroe.
69.—Alvarez Marron. Burla Burlando. (carta serie).
70.— Id. Id. Id.
71.—Burton. La Esposa Coqueta.
73.—Peón. Cuba Victrix.
74.—Mañach. Glosas.
75.—Caraballo. Mujeres a las Urnas y al Hogar.
76.—Tom Mix. Manual del Perfecto Sinvergüeza.
77.—Villarrubia. Tabla de Cuentas.
78.—Sánchez. Prontuario de Pesas y Medidas.
79.— Id. Manual de Medias Superficiales y cúbicas.
80.—Ballard. Elementos de Radiotelefonía.
81.—Baquero. Telegrafía Eléctrica.
82.—Gómez Milla. Formulario de Industrias Lucrativas Mapa de Cuba.

EPIDEMIA DE COLERA EN UN BUQUE

SINGAPORE, julio 15. (U. P.)—Se cree que la causa de la epidemia de cólera existente entre los pasajeros y oficiales del vapor "Erinpura", atracado a este muelle y que tiene a bordo tres atacados de dicho mal, se deba al mal estado del alimento distribuído entre los pasajeros.

C. H. Jisser, representante de una firma comercial norteamericana, falleció al ser trasladado del vapor, muriendo asimismo una pasajera atacada del mismo mal. El oficial de máquinas Duncan se encuentra gravemente enfermo.

QUINA-SARRÁ CON VASITO LEÓTIMO
APERITIVO VIGORIZADOR
85 cts.
BUENAS FARMACIAS
SARRÁ.

LAS PLAZAS VACANTES DE LA POLICIA SE COMUNICARAN A LA SECRETARIA DE GOBERNACION

Todas las vacantes que existan en el Cuerpo de la Policía Nacional tendrán que ser comunicadas a la Secretaría de Gobernación para llevar por el Negociado de Policía, de este Departamento, una nota detallada de las plazas cubiertas y vacantes, etc.

El Jefe de la Policía Nacional comunicará en un estado general los ascensos pendientes y los policías aprobados por examen, pero en turno para ingresar en el Curpo.

DE HACIENDA

ADMINISTRADOR DE LA ADUANA CESANTE

Por decreto presidencial ha sido declarado cesante, a virtud de expediente administrativo por defraudación, el señor José Puga, administrador de la aduana de Júcaro, Camagüey.

También ha sido declarado cesante, por la misma causa del anterior, el auxiliar de la administración de la propia aduana, señor Julio Ciso.

Para cubrir la plaza de administrador de la aduana de Júcaro ha sido nombrado el señor Nicolás Hernández.

NO PAGAN IMPUESTOS LOS REVENDEDORES DE BILLETES

El Presidente de la República, a propuesta del secretario de Hacienda ha resuelto, de acuerdo con la ley de 4 de agosto de 1923, que es improcedente la cobranza de impuestos municipales a los revendedores de billetes de Lotería; por lo cual se ha servido suspender un acuerdo del Ayuntamiento de Ranchuelo que creaba dicho impuesto.

PAGOS PROCEDENTES

Se ha declarado procedente el pago de las gratificaciones, por fallecimiento del señor Manuel Maza y Serviá, a su viuda la señora Pura Páez, conjuntamente con su nijo Manuel Maza y Pérez.

También se ha declarado procedente el pago de las gratificaciones por fallecimiento del señor Eugenio Escudero y García a su viuda la señora Dionisia Busto y González, conjuntamente con sus hijos Rosa Margarita y Reinaldo Antolín Escadero y García y su nieto Rodolfo Bolívar Escudero y Barbería, este último representado legalmente por quien corresponda.

DE COMUNICACIONES

LA FIESTA DE JOVELLANOS

El domingo próximo se verificará definitivamente la inauguración del nuevo edificio de la Oficina Local de Comunicaciones de Jovellanos. Con tal motivo, tendrán lugar distintos actos en honor del Secretario y del Subsecretario de Comunicaciones, señores Espinosa y Zamora, quienes, con otros altos empleados de la Secretaría irán en un tren especial, que saldrá de la Terminal a las ocho de la mañana.

NUEVA OFICINA

Ha quedado abierta al servicio público y oficial, una nueva oficina de Correos denominada "Sucursal número 3" situada en la calle de Pezuela número 14, en el reparto "Las Cañas", en el Cerro.

CALIBRACION DE ONDAS

El Inspector de la Sección de Radio, señor Lasanta, estuvo durante todo el día de ayer practicando la calibración de las ondas que tiene asignadas el vapor de nacionalidad cubana "Cuantánamo", y como consecuencia se ha expedido un Cuatro de Sintonía, siendo esta la primera vez que se rinde este servicio, después de creada la Sección de Radio, que funciona bajo el control directo de la Dirección de Telégrafos.

LICENCIAS RESUELTAS

Por la Sección de Radio ha sido terminada la tramitación de expedientes de licencia para estaciones radiotrasmisoras pertenecientes a los señores Armando Vaquer, de Camagüey; Gonzalo Toraya, de Ciego de Avila y Feliciano Isaac, de Ciego de Avila.

TRABAJOS EFECTUADOS

Por el Negociado de Inspección Técnica de la Secretaría, se han efectuado los siguientes trabajos:

Reparación en la antena de la Estación Radiotelegráfica de Camagüey.

Reparaciones en el tendido telefónico oficial, desde El Cano a la curva de la calzada de Guanajay.

Reparaciones en el tendido telegráfico de los hilos centrales en la zona de Matanzas, entre esta ciudad y Ceiba Mocha, y entre Colón y Los Arabos.

Terminada la construcción de la nueva línea telegráfica desde Nueyitas a Puerto Tarafa, para la próxima apertura de la Oficina Local de Comunicaciones en este último lugar.

Ha sido dotada de nuevo mobiliario la Oficina Local de Comunicaciones de Mata, Santa Clara.

OFICINAS INSPECCIONADAS

Por los inspectores del Negociado correspondiente, han sido inspeccionadas las siguientes oficinas:

Oficina Local de Comunicaciones de Cueto, Oriente.

Administración de Correos de Bayate, Oriente.

Oficina Local de Comunicaciones de San Juan y Martínez, P. del Río.

Oficina Local de Comunicaciones de El Cobre, Oriente.

Oficina Local de Comunicaciones de Carlos Rojas, Matanzas.

Oficina Local de Comunicaciones de Martí, Matanzas.

Oficina Local de Comunicaciones de Guareiras, Matanzs.

Oficina Local de Comunicaciones de San Pedro, Matanzas.

Oficina Local de Comunicaciones de Cacocum, Oriente.

Administración de Correos de Maceo, Oriente.

Oficina Local de Comunicaciones de Dos Caminos, Oriente.

Administración de Correos de Crucero de Songo, Oriente.

Administración de Correos de Potrerillo, Oriente.

ESTOMAGO SANO
MAGNESIA SARRÁ LEÓTIMA
85 cts.
SABROSA-EFERVESCENTE-ANTIBILIOSA
BUENAS FARMACIAS

SECRETARIA DE INSTRUCCION PUBLICA Y BELLAS ARTES

Durante el pasado mes de abril existieron 3,577 casas escuelas, en las que funcionaron 6.744 aulas de todas las enseñanzas. De dichas casas 1.799 pagaron en dicho mes $57.864.71 por concepto de alquileres, o sea $16.18 por cada escuela y $8.78 por aula funcionando, siendo 181 de esas casas propiedad del Estado, 42 de Ayuntamientos y 1.735 de particulares que las ceden gratuitamente al Estado a los fines de la enseñanza pública.

En total, se matricularon 317.105 niños en las escuelas públicas, de los cuales 236,703 son blancos y 80.402 de color; 155.744 varones y 161.381 hembras; funcionaron 6.838 aulas con un promedio de 47.02 alumnos matriculados y de 33.03 alumnos asistentes por aula funcionando.

La matrícula total por grados aparece en la forma siguiente:

	alumnos
Kindergarten	13.623
Primer Grado	144.735
Segundo Grado	72.925
Tercer Grado	43.882
Cuarto Grado	26.823
Quinto Grado	9.763
Sexto Grado	5.349
TOTAL	317.105

La matrícula total por edades aparece en la forma siguiente:

	alumnos
De menos de 6 años	13.602
De 6 años	29.682
De 7 años	37.548
De 8 años	38.829
De 9 años	38.487
De 10 años	43.284
De 11 años	40.896
De 12 años	37.164
De 13 años	24.124
De 14 años	10.719
De 15 años	2.759
TOTAL	317.195

ASISTENCIA

Durante el mes de referencia, el promedio diario de matriculados fué de 306.042 de los cuales 228.606 son blancos y 77.436 de color; 150.953 varones y 155.089 hembras; asistieron a clases un promedio diario de 22.760 alumnos, de los cuales 166.548 son blancos y 56.212 de color; 108.286 varones y 114.474 hembras, siendo 72.78 por ciento la relación del promedio diario de asistencia con el de matrícula.

MAESTROS Y CONSERJES

Fueron empleados 6.932 maestros de ambos sexos, de los cuales 7.180 son blancos y 1,152 de color; 981 hombres y 5.971 mujeres

Fueron empleados 4.258 conserjes, de los cuales 3.395 son blancos y 863 de color, 74 hombres y 4 184 mujeres.

ENSEÑANZA COMUN AMBULANTES

Durante el mes de abril pasado, funcionaron en todo el territorio de la Nación 81 Zonas de enseñanza ambulante, a cargo de 72 maestros que atendieron a 148 núceos escolares.

En dichos núcleos se matricularon un promedio diario de 3,500 alumnos, de los cuales 3.142 son blancos y 367 de color; 2,095 varones y 1,414 hembras, o sea un promedio de 23.70 alumnos matriculados por núcleos. Asistieron a dichas clases 2.613 niños o sea un promedio de 17.95 niños por núcleo, siendo 75.60 por ciento la relación del promedio diario de asistencia con el de matrícula.

ENSEÑANZA COMUN NOCTURNA

Durante el mes de referencia funcionaron 78 aulas nocturnas, en las cuales se matricularon 3.775 alumnos, de los cuales 2.267 son blancos y 1.508 de color. El promedio diario de asistencia fué de 2.432 alumnos, o sea el 66.01 por ciento de la matícula.

ENSEÑANZA COMUN EN PENALES

Existen 4 aulas de enseñanza primaria en los Establecimientos Penales de la República. En ellas se matricularon durante el pasado mes de abril 245 individuos, 97 blancos y 148 de color de distintas edades, siendo los mayores de 30 años los que en mayor número fueron matriculados. Asistieron a dichas aulas un promedio de 169 individuos o sea 68 97 por ciento de la matrícula.

ENSEÑANZAS ESPECIALES

En las distint

ANUNCIOS CLASIFICADOS

ULTIMA HORA

ANUNCIOS CLASIFICADOS DEL "DIARIO DE LA MARINA"

LISTA DE LAS AGENCIAS DE LOS ANUNCIOS CLASIFICADOS

Nº 1.—Vidriera de Tabacos. Obispo y Cuba.
Nº 2.—Vidriera de Tabacos Oficios núm. 32.
Nº 3.—Vidriera de Tabacos, Hotel Paris, Zulueta y Misión, teléfono A-9015.
Nº 4.—Vidriera de Tabacos Café Marte y Belona.
Nº 5.—Vidriera de Tabacos Café El Imperial, Galiano y Zanja.
Nº 6.—Almacenes "EL ENCANTO" Galiano y San Rafael.
Nº 7.—Almacen EL AGUILA, (Víveres), Neptuno y Aguila.
Nº 8.—Panadería LA FLOR DE GALIANO, Galiano número 11.
Nº 9.—Farmacia SANTA AMALIA, Consulado y Animas.
Nº 10.—Vidriera "EL GALLO" Mercado de Colón 25.
Nº 11.—LA SORPRESA, Vidriera de Tabacos. Calzada del Monte y Arroyo.
Nº 12.—LA VILLA DE NOVELGAS, Víveres Finos. Belascoain núm. 118.
Nº 14.—Vidriera de Tabacos café "El Mundo", Reina esquina a Chavez.
Nº 15.—EL GATO BLANCO, Billetes. Belascoain y Neptuno.
Nº 16.—Vidriera de Tabacos, Cafe Manhanttan, San Lazaro y Belascoain.
Nº 17.—Guillermo Valdés, Barberia. Aramburo 36.
Nº 18.—Vidriera de tabacos cafe Las Delicias, San Rafael esquina a Campanario.
Nº 19.—Vidriera Café Moderno, Infanta y San Rafael.
Nº 20.—LAS AVENIDAS, Vidriera de Tabacos, Carlos III e Infanta.
Nº 21.—LA ESQUINA DE TEJAS, Vidriera. Monte 509 e Infanta.
Nº 22.—Manuel Montenegro, Víveres San Francisco y Buena Ventura, Víbora.
Nº 23.—LA OFELIA, Víveres. Teléfono: 1-5533. Luz Caballero y Avenida Acosta.
Nº 24.—Agencia 24. Juan Sejas. Cerro 875.
Nº 25.—El Cisne, Almacén de Víveres, San Lázaro esquina a N, (Vedado).
Nº 26.—Café EL ESCORIAL, San Lazaro 388.
Nº 27.—LA LUNA, Almacén de Víveres. Calzada y Paseo, Vedado.
Nº 28.—Ricardo Carmendía, Obispo y Compostela.
Nº 29.—LA MARAVILLA, 10 de Octubre y San Mariano, Víbora. Telf. 1-1291.
Nº 30.—Café IMPERIAL, Líneas 158 entre 18 y 20.
Nº 31.—Eliseo Guzmán, Farmacia San Ramón, 10 de Octubre 614, Víbora. Telf. 1-1242.
Nº 32.—El Almacén de Florida, bodega, Florida esquina a Esperanza.
Nº 33.—Delfín Fernández, Vidriera de Tabacos, café "La Parra". 10 de Octubre 147. Puente de Agua Dulce.
Nº 34.—"El Globo", bodega, Vives y Figuras.
Nº 35.—Luis M. de Laosa, Farmacia, Salud esquina a Lealtad.
Nº 36.—Francisco Rodríguez. Vidriera de Tabacos. Café El Chalet. 23, esquina a 12. Vedado.
Nº 37.—La Palma. Bodega. San Lázaro, esquina a Campanario.
Nº 40.—Pedro Muñiz Carrera, Beltrán y Vista Hermosa, Correos, Jacomino.
Nº 41.—Alvarez y Fernández, jardín "El Crisantemo", 23 esquina a J, (Vedado).
Nº 42.—La Flor de Oriente, bodega, 11 esquina a K, (Vedado).
Nº 43.—Francisco Venta, taller de carrocería, Agua Dulce número 10.
No 44.—La Moderna, Panadería y Galletería, Real número 83. Marianao.
No. 45.—El 10 de Octubre, Tienda Mixta, 10 de Octubre 763. Reparto "Santa Amalia".
No. 46.—"La Palma", Víveres y Ferretería, Calzada de Arroyo Apolo número 29.
Nº 47.—"Luyanó Moderno", Café, Helados y Lunch. Luyanó y Concha.
Nº 48.—La Deportiva. Víveres y Licores. Porvenir y Milagros. Lawton, Víbora.
Nº 49.—La Verdad. Ferretería y Loza. Concepción y Avenida de Acosta. Reparto Lawton.

INDICE POR SECCIONES DE ANUNCIOS CLASIFICADOS

	Sección.
ALQUILERES DE CASAS	1
ALQUILERES DEPTS.	2
ALQUILERES HABITS.	3
ANIMALES.	4
AUTOMOVILES	5
BONOS Y CREDITOS	6
COMPRA-VENTA DE OBJETOS.	7
DINERO E HIPOTECAS.	8
ENSEÑANZAS.	9
EMPLEOS-Demandas.	10
EMPLEOS-Ofertas.	11
ESTABLECIMIENTOS.	12
FINCAS RUSTICAS.	13
FINCAS URBANAS.	14
HOSPEDAJES.	15
INSTRUMENTOS DE MUSICA.	16
MAQUINARIA.	17
MUEBLES Y PRENDAS.	18
PARA EL HOGAR.	19
PARA LAS DAMAS.	20
PERDIDAS.	21
SIRVIENTES-Demandas	22
SIRVIENTES-Ofertas.	23
SOLARES YERMOS.	24
SOLICITUDES, Varias.	25
VARIOS. Agencias de colocaciones, etc.	26

1. ALQUILERES CASAS

Habana

SE ALQUILAN

espléndidos bajos de Aguiar 118, entre Teniente Rey y Muralla, propios para almacén. Llave en los altos. Informan en Avenida República 386, altos. U-4823.
U H 31564 22 jl.

SUBIRANA Y PEÑALVER

Se alquilan bajos y altos con sala, comedor, tres cuartos, baño intercalado completo, calentador, cuarto criados, servicio y cocina. Las llaves en el puesto de frutas. Precio: 60 pesos.

PEÑALVER Y SUBIRANA

Se alquilan bajos y altos con sala, dos grandes cuartos, baño completo y cocina. La llave en el puesto de frutas. Precio: 40 pesos.
U. H. 30411 15 jul.

ALQUILO

En el edificio acabado de construir Virtudes 119-A, esquina a Escobar, cuatro confortables pisos, sala, comedor, tres habitaciones, baño intercalado, cocina y calentador, servicio y cuarto criados, muy baratos, no deje de verlos, véame si le gustan. Llave en el café. Informes Virtudes y Blanco, bodega. A-2093.

ALQUILERES DE CASAS

SE alquilan los modernos altos y bajos de Jesús María 124 y 124-A, casi esquina a Egido, $65. Informes Muralla 93.
U H 31457 18 jl

SE alquila la espaciosa planta alta casa moderna, Estrella 44, entre Rayo y San Nicolás, sala, saleta, cinco cuartos, saleta al fondo, corrida, baño intercalado y de criados, agua caliente en los servicios. Para verla, de 10 a 11 1|2 y de 4 a 5 1|2. Aguila 27. Teléfono A-9021. J. Barreiro. U H 32216 22 jl.

ATENCION, $35 se alquila una gran sala con tres puertas a la calle, preparada para oficinas, comercio o consultorio. Lo mismo la alquilo a familia decente. Es casa de honorable familia. Lagunas 64 entre Belascoain y Gervasio. Tel. U-5047
U H 22236 17 jl.

Local de 500 metros en la zona comercial próximo a los muelles se alquila para almacén, depósito, etc.. Precio de situación. Inquisidor 4.
U. H. 32282 20 jl.

VIVA en Estrella 69 y San Nicolás, una cuadra de Reina, más barato que en los repartos, moderna, con todo confort, agua garantizada, captada de Vento por sistema acumulativo, demás detalles por Teléfono M-3533. Véase a cualquier hora Proposiciones: Galiano 90.
U. H. 31675 20 jul.

SE alquila la espléndida casa de esquina, Virtudes 70, altos y bajos, con todo el confort moderno. En el bajo hay sala, cuatro cuartos, gran garage para dos máquinas, baño y servicio. En el primer piso, sala, gran saleta, amplio hall, 3 grandes cuartos con closets y baño intercalado, lujoso comedor, pantry, gran cocina, despensa, cuarto y servicio de criados. En el segundo piso, dos cuartos grandes, con baño completo y closet-ropero. Se alquila toda junta. La llave en el 68. Informes teléfono F-2799.
U. H. 32136 20 jl.

SAN Lázaro esquina Mazón, casa moderna, se alquila departamento cuatro cuartos, baño intercalado, sala, gabinete, comedor al fondo, galería, cubierta de persianas, cocina, calentador de gas, cuarto criada. Llave en la misma. Informes F-1152. U H 32055 17 jl.

Esquina ideal para cualquier negocio próxima a desocuparse se alquila para el 1o. de agosto. Compostela y Amargura. Informes O'Reilly 81.
U. H. 32283 20 jl.

CORRALES 255 CASI ESQUINA A RASTRO

Se alquilan unos hermosos altos compuestos de sala, comedor y tres habitaciones a la brisa, acabados de pintar. La llave en la bodega de la esquina. Informan en Paula y Egido, teléfono M-9272. U. H. 32393.—20 jl.

SE ALQUILAN

los altos de Lealtad número 40, con sala grande recibidor, 4 cuartos, comedor al fondo, galería con persianas, baño completo, habitación grande en la azotea, a dos cuadras del Malecón, acera de la brisa, su precio $125. Se alquilan los bajos de Lealtad número 38 con sala, saleta, comedor, 4 cuartos, cocina de gas, baño completo, patio, traspatio, acera de la brisa. Su precio $100. Teléfono A-3218. Los demás informes Obrapía número 61, altos.
U. H. 32385 18 jl.

BELASCOAIN, 105-1|2

Se admiten proposiciones para la planta baja, preparada para comercio; da a tres calles y un alto, Chávez 18, con sala, comedor, tres cuartos, baño intercalado, cocina de gas y carbón, servicio de criados, en la azotea, dos cuartos, lavadero y servicios. Se pueden ver a todas horas.

SAN LAZARO, 271-A

Altos, sala, comedor, cinco habitaciones, baño completo, cocina de gas y carbón. La llave en el café.

VIRTUDES, 144-A

Altos, sala, recibidor, comedor, seis habitaciones, dos baños intercalados, pantry, cocina de gas y carbón, cuarto y servicio de criados. Se puede ver de 7 a 11 y de 1 a 5.

OQUENDO, 5-D

Altos, sala, comedor, cuatro cuartos, lavabos, baño completo, cocina, servicio de criados. La llave en el bajo.

SOLEDAD, 50, ALTOS

Se alquila, sala, comedor, tres cuartos, baño intercalado, cocina de gas y acabada de reformar.

CARLOS III, 16-B

Bajos: sala, comedor, tres cuartos, baño intercalado, cocina de gas, servicio de criados, moderna. La llave al lado.
32465.—19 jl.

CIENFUEGOS 33, se alquila en 55 pesos el segundo piso, compuesto de sala, comedor, tres cuartos y demás servicios, agua abundante. Informes: Obispo 104, camisería. 32461.—20 jl.

EMPEDRADO y Aguiar, esquina puramente comercial, se alquila, espacioso local con 800 métros de superficie, excelente para oficina o almacén. Informen: Matadero número 3, de 8 a 11 y media a. m. y de 1 a 6 p. m.
32467.—26 jl.

PROPIA PARA ALMACEN

Se alquila en 150 pesos una casa compuesta de un salón de más de 300 metros con columnas de hierro y habitaciones altas con sus servicios. San Isidro 24, entre Cuba y Damas, cerca de los muelles, almacenes, ferrocarril, etc. Fabre. Informes: M-9743. 32431.—21 jl.

CASI frente a la Secretaría de Obras Públicas en oPrvenir 2, se alquila una casa de tres pisos y el piso bajo se quedará para establecimiento si se presenta una buena oferta. Informan en el teléfono F-5643. U. H. 32427.—20 jl.

SE alquila el piso alto primero, nueva casa, Villegas 41, sala, saleta, comedor, 3 cuartos, doble servicio, de 8 a 11 y de 2 a 4. 32410.—20 jl.

SE alquila bajos nueva casa Villegas 17, sala, saleta, comedor, 3 cuartos, baño intercalado y servicio de criados, de 8 a 11 y de 2 a 4. 32409.—20 jl.

NEPTUNO 162-A, primer piso, se alquila compuesto de tres grandes habitaciones, una chica, comedor amplio, sala y saleta, servicios sanitarios completos, cocina de gas. Informan Lo París, Manzana de Gómez, teléfono A-4583.
32507.—19 jl.

SE alquilan los claros y frescos bajos de San Lázaro 87, sala grande, saleta, 3 cuartos y uno de criados y cocina de gas. Precio módico. La llave en los altos.
U. H. 32493.—24 jl.

SE alquila el espléndido local donde estaba el almacén de paños El Dandy, Aguacate 47, a precio de actualidad. Informan en los altos. M-5290.
32512.—31 jl.

CASTILLO 32, ALTOS

acabada de fabricar a todo lujo, con sala, saleta con columnas, dos habitaciones, baño completo, comedor, cocina de gas, calentador y decorada en colores, todos los departamentos propio para personas de gusto. Llave en los bajos. Dueño Animas 100, altos, teléfono M-3391.
3251.—18 jl.

ZANJA 70

Pintada y lista para establecimiento o alguna industria; gran local y punto comercial; alquiler $140, pero se hará rebaja si conviene la clase de establecimiento. La llave al lado en el número 66 y medio. Informes teléfono I-4673.
32487 24 jl.

ALQUILERES DE CASAS

CARLOS III No. 12

A DOS CUADRAS DE BELASCOAIN

SE ALQUILAN PISOS ALTOS PARA FAMILIAS

Lugar fresco y saludable

Elevador "Otis"

Agua abundante

Precios de situación

INFORMAN:

O'Reilly 11. Depto. 507

Teléfono: A-4817

E 1781—15d 17 jul.

NEPTUNO 107, altos. Informan: teléfono U-2668, sala, comedor, cocina, 2 baños, 5 cuartos. 32463.—20 jl.

ARAMBURO 42. Alquilo casa cuatro habitaciones, cuarto de baño completo, sala, saleta, comedor, cocina gas, servicio criados. Precio: 70 pesos. Llave en el segundo piso. Informan: Librería Albela. Teléfono U-5783. U. H. 32506 19 jl

SE alquila la bonita casa Malecón 92, bajos, esquina a Lealtad, con sala, comedor, 4 cuartos, baño y cocina. Informes Reina 82, teléfono A-1805. U. H. 32412 20 jl.

PARQUE Maceo a 2 cuadras, lindo piso, $50, sala, comedor, cuarto, cocina, baño, acabado fabricar, Freire Andrade 19 (antigua Hospital), casi esquina a San Lázaro.
32541 19 jl.

SAN Rafael 43, se alquila segundo piso nuevo y lujoso, con todas las comodidades, propio para corta familia. En el mismo informan. 32522.—15 ag.

SE alquilan hermosos altos primer piso esquina con 5 balcones a la calle muy frescos, mucha agua, techos decorados, sala, recibidor, 3 habitaciones grandes, baño intercalado, cocina gas, a una cuadra de Reina, otra de Belascoain. Escobar 177, esquina a Víctor Muñoz.
32523.—19 jl.

SE alquila un piso en el gran edificio Cuba 22, frente al mar con 5 cuartos, dos salas, recibidor, comedor, cocina de gas, baño moderno, servicios de criados, agua caliente, elevador, precio situación.
32524.—20 jl.

PARA ALMACEN

Se alquila la casa de Empedrado número 8, 800 metros cuarto de fumigación para 2500 sacos, para tratar. Zanja 137. Augusto Serra. 32518.—31 jl.

A VIVIR BARATO

Altos de 60 pesos, 45 pesos. Una cuadra de esquina Tejas; sala, saleta y cuatro cuartos. Cruz del Padre y Velázquez. Informan, bodega.
32517.—19 jl.

PARA ESTABLECIMIENTO

45 pesos. Concordia 200, al lado del café, magnífico punto. Informes: Neptuno 172. Tel. M-6823. U H. 32527—19 jl.

SE ADMITEN PROPOSICIONES

Por el nuevo edificio situado en la calle Santa Clara 9 a media cuadra del muelle de Luz, construído para fonda, cantina y hospedaje, con diez y seis amplias habitaciones y demás comodidades. Informan en el mismo a todas horas.
32538.—20 jl.

$32.00

altos chicos, propios para matrimonio, con luz, cocina, servicios completos, se alquilan en Ayesterán 12 entre Lugareño y Bruzón.
U. H. 32526.—19 jl.

MODERNA Y FRESCA

Neptuno 101 1|2 esquina a Campanario, se alquila un segundo piso en 100 pesos. Tiene sala, recibidor, comedor, tres amplias habitaciones y una para criados, cocina de gas y baños completos. Informan el portero y en los bajos, peletería "Versalles".
32539.—18 jl.

Cerro

SE alquila una casa Zaragoza 43-A, con sala, saleta, tres cuartos, cocina y sus servicios, portal y jardín. Llave en Santa Teresa 14-A, teléfono I-1245.
32489.—21 jl.

SE alquila en lo mejor del Cerro a una cuadra de la Calzada, y calle asfaltada, una moderna casa, compuesta de portal, sala, saleta, 3 grandes cuartos, baño intercalado, cocina de gas y electricidad. Precio $45. Informan Churruca 14, Cerro. 32110 19 jl

LO MEJOR POR $32

Casa de portal, sala, comedor, tres cuartos, cocina, ducha, servicios, patio, todo amplio y cómodo, donde no falta agua. Moreno número 21, muy cerca de la Iglesia y de la Calzada del Cerro, esquina Palatino. Condiciones: dos meses de fondo. Informes I-4604 o Moreno y San Cristóbal, bodega.
32503.—21 jl.

Jesús del Monte—Víbora

EN lo mejor de la Loma del Mazo se alquila una espléndida casa rodeada de jardines y fresquísima; compuesta de portal, terraza, sala, comedor, hall, 6 habitaciones y baño completo, cocina, 2 habitaciones de criado y garage a una cuadra del Colegio "Champagnat" y Nuestra Señora de Lourdes. Precio 150. Informes al lado I-2484.
E. 1440.—Ind. 15 Jn.

SANTO SUAREZ 3½

Se alquilan los altos con terraza, sala, comedor, cuatro cuartos, baño, cuarto de criados y cocina. La llave en el No. 1. Precio $60. U H 30410 13 jl.

SE alquila la casa Luz 4, Víbora, con portal, zaguán, sala y saleta, cinco habitaciones, baño y cuarto de despensa, comedor, patio y traspatio, cocina de gas y carbón, puerta y servicio de criados. Informan en la misma. J S 9 jl.

SE alquilan tres casas en la Víbora, a saber: una en la Calzada de Jesús del Monte 438, entre Luz y Pocito, portal, sala, hall, con cuartos a ambos lados, saleta, baño, cocina, instalación eléctrica en toda la casa y hasta en su gran patio, éste con algunos árboles frutales; también instalación para cocina de gas. Tiene para-rayos. La llave, al lado. Otra contigua a la de San Francisco, esquina a Delicias, el punto mejor y más alegre de la Víbora, con todas las comodidades y dos ventanas a la calle, 50 pesos. Y otra: los bajos del 438 1|2 en la Calzada, entre Luz y Pocito, fresca y alegre, con portal, sala, dos habitaciones, cocina y demás comodidades. Trato directo, de las tres casas en los altos de esta última, número 438 1|2. Teléfono I-1132. 32528.—20 jl.

VIBORA. Se alquila hermoso chalet en Agustina entre Andrés y Laguerueela. Portal, sala, comedor, seis habitaciones, baño, cocina, garage, cuarto criados y servicios. Informan A-4351.
32421.—19 jl.

Se alquila un chalet en la calle Vista Alegre 14, entre San Lázaro y San Anastasio en punto alto y fresco, a dos cuadras de la Calzada, compuesto de seis cuartos 4 x 4, en los bajos y dos altos, con servicio independiente, baño intercalado, sala, recibidor, hall, y comedor y despensa, un garage para tres máquinas, abundante agua, pues tiene depósitos y bomba, cocina de gas y carbón y pantry, patio y traspatio. Precio módico. Informan al lado número 12.
U. H. 32488.—31 jl.

ALQUILERES DE CASAS

SE alquila la casa General Lee número 22, entre Durege y Serrano, jardín, portal, sala, comedor, dos cuartos, baño, cocina, precio $35. Santos Suárez.
32499.—19 jl.

SE alquila la casa de Mangos número 102 con sala, comedor, tres cuartos, gran cuarto de baño, cocina y patio. Informan en el Mercado de Tacón número 42.
32492.—21 jl.

SE alquila la casa Tamarindo número 77 esquina a San Benigno, consta de portal, sala, comedor, 3 cuartos y demás servicios. Precio $40. La llave en la bodega. Teléfono I-7734. Y el dueño U-4181. 32491.—19 jl.

SE alquila un local para carnicería donde hay 60 vecinos y no hay ninguna en seis cuadras y otro para barbería. Acosta y Goicuría. Informan en la bodega Santos Suárez. 32466.—22 jl.

VIBORA. Se alquila en la calle Concepción a una cuadra de la Calzada, le pasa el tranvía, la fresca casa acabada de pintar, con sala, saleta, tres habitaciones y baño en $45. El dueño Animas 143, altos. 32450.—21 jl.

Vedado

SE alquila el piso bajo de la casa calle Seis entre 23 y 25, Vedado, compuesto de jardín, portal, sala, comedor, 4 cuartos, baño intercalado, cocina y servicio de criados. Con entrada independiente y a media cuadra de la calle 23. Precio: $80. La llave en la bodega de 23 y 6. Vedado. U H 32016 17 jl.

SE alquila chalet moderno, 1 planta, cuatro cuartos, tres baños, lujosos: sala, vestíbulo, comedor, hall, garage, cuarto criados y chauffeur. Calle J No. 244. Informes F-1152.
U H 32063 17 jl.

CALLE 15 No. 12, ENTRE J y K

Se alquila el bajo, sala, recibidor, comedor, siete habitaciones, baño intercalado, pantry, cocina de gas y carbón, servicio de criados, lavadero, garage. Las llaves al lado.

LINEA, 113, ENTRE J y K

Se alquila el alto, sala, recibidor, comedor, siete habitaciones, dos baños, cocina, pantry, garage, con tres habitaciones y baño. Las llaves al lado.
32464.—19 jl.

SE ALQUILAN

los modernos y ventilados altos, Zapata esquina a Dos, compuestos de sala, hall, comedor y tres cuartos y servicio de baño completo, con abundante agua fría y caliente. Precio $60. La llave e informes en los bajos o por el teléfono F-4965.
32471.—21 jl.

EN la calle de 16 entre 19 y 21, Vedado, se alquilan hermosas casas acabadas de fabricar, muy frescas, compuestas de sala, hall, recibidor, tres habitaciones, baño intercalado, comedor al fondo, cocina de gas, servicio de criados, agua caliente, y fría en abundancia, teléfono, timbre eléctrico. Fácil y rápida comunicación con la Habana, a una cuadra de los tranvías de las calles 23 y 12. Informes en la bodega de la esquina. Precios con arreglo a la situación.
32513.—24 jl.

EN calle 10 número 15, esquina a 13, Vedado, se alquilan dos casas altas, acabadas de fabricar, con sala, comedor, tres habitaciones, baño intercalado, terraza y cuarto y servicio de criados. $95 con fiador. Llaves e informes en la misma a todas horas. 32484 19 jl.

HERMOSOS altos y bajos independientes en lo mejor de 23 número 246, entre Baños y F, precio de situación, están regalados. Informes F-1636.
U. H. 32523.—19 jl.

2. ALQUILERES DEPTS.

Habana

EDIFICIO ORBON

Industria 72 1|2, a dos cuadras de Prado. Por su seriedad, buen servicio de criados, ascensor día y noche y sereno en el interior, reúne grandes condiciones para cortas familias, los apartamentos son espaciosos, gran cuarto de baño, agua abundante caliente y fría.
U H 29011 27 jl.

FLORIDA 43. Se alquilan baratos un departamento alto y otro bajo, independientes, compuesto cada uno de sala, comedor, tres habitaciones, cocina gas, baño, servicio completo. Tranvías por la puerta y por esquina Vives. La llave en el establecimiento de los bajos. Informan F-5652. U H 31793 17 jl.

ALQUILO EN AGUILA 50, POR ANIMAS

dos hermosos apartamentos, primero y segundo piso a la brisa, acabados de pintar, con recibidor, sala, tres habitaciones y baño intercalado, todo moderno. La llave en la bodega. Informan en Paula y Egido, cantina. Tel. M-9272.
U. H. 32393.—20 jl.

EN Infanta y Carlos III edificio Las Avenidas, alquilo amplios y ventilados apartamentos para familias. Informan en el mismo, café.
U. H. 32430 24 jl.

3.—ALQUILERES HABTS.

Habana

ALQUILO una espléndida habitación alta muy fresca en 10 pesos a hombres solos. Informan: Lealtad 52, última planta, entrada por Virtudes. Teléfono A-0425. 32476.—19 jl.

EN Villegas 123, altos, se alquilan habitaciones amplias con balcón a la calle, agua abundante y comida si la desean. Teléfono M-4458. 32483.—20 jl.

SE alquilan habitaciones frescas, muy amplias y claras, para dos personas y un precioso departamento con vista a la calle; hoy queda desocupado uno muy cómodo y fresquísimo, con sus servicios y entrada independiente. Galiano 52, altos. 32532.—20 jl.

ALQUILANSE 2 o 3 bonitas habitaciones para único inquilino casi matrimonio sin niños, cerca todos carritos, siempre agua abundante, teléfono. Informarán personalmente Jesús María 35.
32530.—19 jl.

4.—ANIMALES

VENDO VACAS DE LECHE

Recentinas, se garantizan a 16 litros de leche fría en dos ordeños. También se vende con sus arreos y un caballo, para leche. Informan: Reparto Almendares, 15, entre 18 y 20. 32432.—19 jl.

HORROROSA ganga. Perros de raza Collie legítimos a 5 pesos. Estrada Palma 106, Víbora. Se dan tan baratos por no poderlos tener.
32497.—18 jl.

5.—AUTOMOVILES

Ventas

CUÑA. Se vende propia para una persona de gusto, se garantiza su buen funcionamiento y estado. 12 entre A y B, Reparto Almendares, garage.
Ul H. 32303.—21 jl.

SE venden dos camiones de cinco toneladas; uno con motor de arrastre, otro White, trabajando. Informes en Concha y Manuel de la Cruz. (Municipio).
32561.—26 jl.

BUICK Sedan tipo ligero casi nuevo se vende barato. Se puede ver Marina 4 esquina a 25. Sixto Lusso.
32495 19 jl.

SUSCRIBASE AL "DIARIO DE LA MARINA"

AUTOMOVILES

GANGAS VERDAD

Biscoe 5 pasajeros.	$100.00
Estrella de 5 pasajeros.	200.00
Renault 5 pasajeros.	250.00
Chevrolet 5 pasajeros.	270.00
Chandler, 7 pasajeros.	300.00
Jordan, 7 pasajeros.	350.00
Hupmobile, 7 pasajeros.	350.00
Cleveland 5 pasajeros.	400.00
Stutz 5 pasajeros.	400.00
Hudson 7 pasajeros.	400.00
Cadillac 7 pasajeros.	400.00
Chandler 5 pasajeros.	450.00
Studebaker 7 pasajeros.	500.00
Columbia 5 pasajeros.	500.00
Kissel 7 pasajeros.	650.00
Velie 5 pasajeros.	650.00

No compre sin verlos. Damos facilidades de pago. William A. Campbell Inc. O'Reilly número 2.
32472 18 jl.

7.—COMPRA-VENTA OBJETOS

"FORTUNA"

es que yo entregué mis muebles a la

"CASA DE REMATES"

y me gané el ciento por ciento de la oferta que se me había ofrecido por los mismos.

Próxima apertura:

NEPTUNO, 172.
U H. E. 1770.—19d 13.

8.—DINERO E HIPOTECAS

DINERO EN HIPOTECA PARA FABRICAR

Toda clase de facilidades

Cuba 81, altos, esq. a Sol

Teléfono A-4005

U H 30283—17 Jul.

DINERO HIPOTECA

Tengo para invertir en hipoteca varias cantidades sobre propiedades en la Habana o sus barrios, también sobre finca rústica, si ofrece garantía, lo puedo resolver en el día cualquier operación, más bajo interés que ninguno de mis colegas, dirijase a Vallongo en Monte 317. A-1938. 32482.—20 jl.

9.—ENSEÑANZAS

PROFESOR de francés, conservatorio de París, da lecciones a domicilio, 15 pesos y adelante. Pida profesor de francés. Calle G, número 3, Vedado. Teléfono F-4485.
32468.—19 jl.

PROFESORA TITULAR DE INGLES

taquigrafía y mecanografía. Clases a domicilio y en su casa. Precios convencionales. Dra. Prats. I-1436, de 8 a. 11 a. m. 32384.—26 jl.

10.—EMPLEOS-DEMANDAS

Agentes

AGENTES EN EL INTERIOR

Deseando poner sucursales en todos los pueblos, solicitamos una persona competente en cada localidad, que tenga buenas referencias y conozca el comercio. No es necesario capital, si usted es activo y está capacitado para manejar un establecimiento, escriba. No contestamos solicitudes, que no vengan acompañadas de 15 centavos en sellos para envío de prospectos e instrucciones. The Progress Co. Apartado 1513. Habana.
32451.—21 jl.

Varios

INTERPPRETE. Solicito persona educación, buenas referencias, que habla varios idiomas de Europa Central. Jesús María 35 informan.
32531.—19 jl.

11.—EMPLEOS-OFERTAS

Agentes

JOVEN distinguido preferencia perfecto, conocedor comercio, viveres, sin pretensiones, solicita plaza vendedor, casa importante. Alejandro Centini. Lamparilla 58. Teléfono A-6878. 32471.—19 jl.

Tenedores de Libros

EXPERTOS tenedores de libros españoles se hacen cargo de toda clase de contabilidad por horas. I-4496, I-4770. Gadea y Pereiro. 32462.—20 jl.

12.—ESTABLECIMIENTOS

Ventas

SE vende casa de comidas particular, con abonados de 25 pesos en adelante, Lamparilla 86 y 88, primer piso, izquierda. 32485.—18 jl.

BONITO NEGOCIO

Por no poder su dueño atender a una vidriera de cigarros, tabacos, quincalla y billetes, en estación de tranvías, se vende en $2,800, valiendo más de $3,000. Su dueño en el FO-1097, no corredores.
32434.—19 jl.

OCASION. Se vende la mejor y bien situada vidriera de tabacos, quincalla y billetes por embarcarse urgente, y otra en $650, buen contrato las dos. Razón: Bernaza 47, altos de la bodega, de 7 a 8 y de 12 a 2. S. Lizondo.
32534.—24 jl.

AVISO

Vendo vidriera tabacos vacía barata, nueva, por desocupar local. Informan Compostela y San Juan de Dios, bodega.
32542.—19 jl.

13.—FINCAS RUSTICAS

Ventas

SE vende en la provincia de la Habana, una finca de seis y media caballerías de tierra, cercada de piedras, con aguadas, una casa rústica, en carretera y próxima estación de ferrocarril. Precio 25 mil pesos. No tiene gravamen. Informan calle 8 número 183, entre 19 y 21, Vedado, y en Armenteros número 2, en Güines. 32535.—18 jl.

14.—FINCAS URBANAS

Ventas

VENDO cerca del Puente de Agua Dulce 3.946 varas. Se puede poner chucho de ferrocarril a $12. Otro, calzada de Guanabacoa, 25.000 metros a $2.00; otro en Mendoza, 1.000 varas a $9; otro una cuadra de la calzada de J. del Monte, 1.083 varas en $14.000; otro Puente de Agua Dulce, entre dos Calzadas, 2.200 metros a $17. Tengo terrenos en Santos Suárez a $8, $9 y $10, chicos y grandes. Tengo fincas rústicas. Informa el señor González. Jesús del Monte 71, bajos, de 3 a 6.

VENDO Calzada de J. del Monte, punto alto, casa portal, sala, saleta, 6 cuartos, patio y traspatio 13.000. Tiene 448 metros. Otra Benavides, sala, recibidor, 3 cuartos, baño y cocina $6.000. Otra moderna, sala, cuarto baño, cocina, $2.400. Tengo muchas casas en Santos Suárez, Mendoza, Víbora, Lawton, Luyanó, otras en Egido, antigua, $7.500. Informa el Sr. González. J. del Monte 71, bajos, de 3 a 6. U H 32131 20 jl.

VENDO propiedad, se compone de dos esquinas, 19 casas, alquilada todo el año, preparadas para altos costaron a razón 35 pesos metro terreno y fabricación, las doy a 25, fíjese que ni de madera y dan una renta sólida y doy facilidades, su dueño Industria y San Miguel, 5to. piso. Teléfono A-0208.
32540.—18 jl.

FINCAS URBANAS

M. RICO, GALIANO 117

TEL. M-2000

Casas y solares. Dinero en hipoteca. Discreción y seriedad en las operaciones.

U H E 1763 10d 11 jl.

SE venden varias casitas y una hermosa casa juntas en el reparto Santos Suárez, renta $200, último precio, $20,000. Informan teléfonos I-1102 e I-3946, de 11 a 1 y de 6 a 8 p. m.
32426.—31 jl.

ATENCION. Se traspasa contrato de una casa de cuatro plantas por apartamentos, todo alquilado. Informa José Menéndez, Egido 2, café Yumurí, de 3 a 5.
32509.—20 jl.

MALECON a 2 cuadras, preciosa casa acabada de fabricar 10 1|2 metros frente, 4 plantas, renta 400 pesos al mes. Véndese $40,000 dejando el comprador lo que quiera en hipoteca. Dueño Malecón 56, entre Galiano y San Nicolás, apartamento 9. 32543 19 jl.

EN $3,150 cada una se venden dos lindas casitas iguales, que ganan 30 pesos cada una, alquiladas a buenos inquilinos; están situadas a una cuadra de los tranvías en Jesús del Monte, calle Dolores entre Lawton y San Anastasio, números 26 y 28. Trato directo a todas horas, en la Calzada de Jesús del Monte 438 1|2, altos, entre Luz y Pocito. Teléfono I-1132. 32529.—20 jl.

15.—HOSPEDAJES

Casas de Huéspedes

CASA DE HUESPEDES

Galiano 117, esquina a Barcelona, alquilo habitación amueblada vista calle y ventilada, también admito compañero para otra, doy comida buena y barata. Teléfono A-9069. 32480.—23 jl.

Hoteles

HOTEL MANHATTAN

—¿Por qué los americanos prefieren y llenan este hotel?

—Pues por la sencillísima razón de que, además de darles buen trato y mejor precio, está provisto de todas las comodidades y exigencias modernas. Huelga decir que, por su situación, es uno de los más frescos de la ciudad. Si le gusta vivir con desahogo venga a separar su departamento. Belascoaín y San Lázaro. Propietario A. Villanueva. Telf M-7924.
E 1629 ind 1 Jl.

17.—MAQUINARIAS

IMPRESORES

SE vende una máquina de rotación marca Hoe, número 1, 19 por 21", en perfecto estado. Se da barata o se trata por una número 4 de pedal. Informes: Angeles 25.

18.—MUEBLES Y PRENDAS

Ventas

EN SUAREZ, 43 Y 45

entre Gloria y Apodaca, están realizando todas las existencias de muebles, a precios tan bajos que nadie sale sin llevar algo. En esa misma casa, "LA ZILIA", alquilan pianos a precios de situación. También se están deshaciendo de las ropas de etiqueta por el mismo procedimiento: "echando la casa por la ventana". Venga hoy y se convencerá de lo que dejamos dicho. Suárez, 43 y 45.
E 1630 ind 1 Jl

MUEBLES de oficina de ocasión, Buró de cortina con tapa de cristal y silla giratoria 90 pesos, uno id. de cedro sin tapa, y silla 40 pesos, uno id. de roble 2 torres 30; otros id. a 25 pesos. Buró de caoba dos torres con silla para máquina de escribir 70 pesos, buró de caoba plano dos torres silla 60, uno id. de cedro dos torres con silla 50 pesos, un id. de caoba de una torre con silla 35 pesos; uno id. de roble color caoba dos torres con silla 50, otros varios de roble color caoba dos torres con silla a 35 pesos, dos mesas caoba planas a 20 pesos, tres carpetas escritorio con banquetas a 30 pesos; una prensa copiar cartas 12 pesos; mesitas de caoba para máquina de escribir o teléfono a 6 pesos, máquinas de escribir tenemos varias muy baratas. La Casa Cabarcos. Suárez 17 y 19, entre Corrales y Apodaca. 32452.—21 jl.

MUEBLES de caoba muy baratos. Juego de cuarto 3 cuerpos muy fino, con bronces 250 pesos; uno idem de comedor que costó 1,300 pesos y se da en 400; uno idem de sala con filete de bronce 200; varios juegos de cuarto escaparate de dos lunas, en caoba y color caramelo, con marquetería, desde $100; en esmalte de diferentes colores desde $80; Juegos de comedor americanos $60; en caoba con filete desde $100; de sala y recibidor, tenemos infinidad desde $75; Victrolas "Victor" de gabinete con discos $100; una "Mignon

CRONICA SOCIAL

LOS MAESTROS EN BELEN

¡Encantados!

Así puede y debe considerarse la visita hecha en la tarde del jueves por los Maestros de las Escuelas Públicas de Cuba, al hermosísimo palacio que encantador aspecto tiene y es propiedad de los Reverendos Sacerdotes Católicos que bajo la égida suprema de San Ignacio de Loyola, se denominan Los Padres Jesuítas.

Para hablar de esta visita, contar las intensas y gratísimas emociones que en ese Alcázar de la enseñanza han sentido bamboleante y frenéticos los educadores de la República, necesitase formar parte de la falange que perseverante y tenaz sirven a la Patria desde el campo fecundo del magisterio cubano.

Por suerte nuestra misión de periodista se vigoriza y se impusa en el augusto ministerio que se consagra y se expande en ese noble sacerdocio en que Luz y Caballero y el Padre Varela han dejado inacabables y luminosos resplandores de su magnitud potencial y sus grandezas ciudadanas.

La excursión instructiva, distrayente y placentera que ha iniciado felizmente el Sr. Leopoldo Massana, Presidente magnífico de la Junta de Educación de la Habana con la cooperación de las autoridades escolares y de todos los maestros del Distrito de la Habana, recorrer triunfador de un jueves a otro, las jornadas más lisonjeras para el elevado y patriótico propósito que los guía.

En la semana última fuimos y ya lo reseñé en mi crónica del día 12, al Observatorio Nacional donde el señor José Carlos Millás, Director del importante Centro de Estudios Astronómicos, nos colmó de informaciones prácticas y atenciones delicadas. También hago referencia en ese mismo día de la deleitante y experimental visita que hicimos a la vetusta e histórica Fortaleza Militar de la Cabaña, mandada por el Coronel Cruz Bustillo, que pundonoroso y cortés tuvo para los distinguidos excursionistas las más exquisitas cumplimentaciones.

Hoy nos proponemos una labor árdua, difícil y dudosa.

Escribir del Colegio de Belén, que por la magnificencia de su vasto y gentil palacio es honra y orgullo cubano, que por su bienhechora y trascendental labor educacional desde el año 1854, en que refundó hasta la fecha es observado con respeto y cariño y que se moderniza atemperándose a las necesidades que la República exige y obliga, dan derecho a sentirse ufano, aunque la suficiencia sea poca y la autoridad no se advierta en el redactor que se aprestan a tal empeño.

Por eso, Sres. Maestros, compañeros dignísimos a los cuales me asocio siempre con fidelidad y amor, admitan sin preocupaciones que yo les ilustre de cuanto bueno, inmejorable y útil se nos mostró por los Reverendos Padres de la Compañía de Jesús y por los afectuosos y cultos hermanos que les secundan en la humanitaria y altruista tarea que con abnegación sublime corona su obra cristiana de enseñar y vivir.

Al llegar los profesores a Galiano y Zanja, lugar de cita para tomar el tren, dispuso el Sr. Massana que se formaran cuatro grupos.

El Verde, en el que figuré en los dos paseos, estaba dirigido por el Sr. Génovas de Zayas, el Rojo por el Dr. Manuel A. de Carrión, el Sr. Augusto Fina y el Marrón por María Luisa Ramos.

Llegamos a la estación de Buenavista, lugar en que se halla enclavado el regio plantel de ilustración científica y enseñanza común.

Recibido por el R. P. Antonio Galán, Rector del Colegio, el Prefecto Padre Felipe Rey de Castro, el Padre Maturiano Castro, y el Padre Fragarillo otros sacerdotes, uno de los Padres de la Iglesia del Carmen y los hermanos Jesús Martínez, Cipriano González y Fermín Fernández que es un fotógrafo de punntería y acierto.

Pasamos a ese recinto de arte y de comodidades.

El emplazamiento del edificio, campos de juegos y finca anexa ocupan un área de 190,000 m.c. Está a 58 metros sobre el mar y distando de la costa 280.

Su plano trazado por los Arquitectos Sucesores de F. J. Mata, lo llevaron a cabo los Ingenieros Morales y Ca.

Aprobados fueron por el M. R. P. General de la C. de Jesús, Wladimiro Ledochowski, en junio de 1921.

El Excmo. Sr. Obispo de la Habana Monseñor Pedro González Estrada, bendijo la primera piedra en mayo de 1923. Se emplearon en la obra 2.400 toneladas de acero en vigas.

Cemento en barril, 49,447.
Arena: 22,769 metros.
Cal: 5,862 m. c.
Ladrillos: 4.000.000.
Piedra: 30,751 m. c.
Tiene nueve pabellones.

En planta útil hay 44.000 cuadrados en los sótanos.

Están cercados los terrenos que son llanos y de tierra colorada con vallas de cemento y verja a tres m., menos al frente que es de balaustre a 1 y 1-2 m.

Al exterior del Colegio hay 10 patios y una carretera de circunvalación con 800 m. l. con 5 m. de ancho.

Hay cuatro tuberías para instalaciones de luz, teléfonos, timbres y relojes.

25.00 m. de tubos se emplearon. Tiene 17 relojes.

Cuenta con algibes, tanques y alcantarillado, sin verse ni una tubería.

Se usaron 470,086 mosaicos, 245 mil 122 azulejos, 430,128 lozas y 121,000 zócalos.

Se gastaron de gasolina 35,000 galones y s-cs. de yeso, 3.120.

1.400.000 pies de pino tea.

15.000 pies de caoba; 320,000 pies de cedro; 6.000 pies de ácana y 1.500 pies de majagua.

En granito y cerámica hay 19,943 m. c.

Cables para las instalaciones 18 mil metros.

La fachada mide 154 metros lineales y su frente aumentado por los pabellones laterales 224.

La Bandera Cubana, la que soñó el Apóstol José Martí y conquistó gloriosamente el gran Antonio Maceo, tremola junto a la enseña de la Iglesia católica.

La libertad y el dogma en un conjuro de paz y de unión convidando a la fraternal conjunción de un pueblo que no quiere diferencias y que solo se inspira en el amor.

Se nos llevó a los salones de Estudios, de clases.

Recorrimos los 1.800 m. que tiene de galerías por 6 m. de ancho. Aquello es precioso por donde quiera que se mire.

Hay 665 columnas y en ventanas y balaustres 7.960.

Huecos exteriores 596, interiores 650.

18.000 cristales.

Habitaciones para Padres y Hermanos hay 60, para los sirvientes 50 y para Profesores externos hay 6.

En el patio hay 50.000 baldosas y 55.000 en dormitorios de las mayores.

Las obras duraron año y medio con un promedio de 300 obreros.

Los Rectores que han habido son R. P. Bartolomé Munar, José Ma. Lluch, Buenaventura Feliú, Andrés García Rivas, Angel Gallo, Tomás Ipiña, Isidoro Zameza, Benigno Iriarte, José Ma. Palacio, Vicenté Leza, Silverio Eraña, Fernando Ansoleaga, Antonio Oraé, Pedro Abad, Claudio García Herrero, Camilo García y Antonio Galán que hoy está. Lluch, Feliú, Gallo, García Rivas, Ipita, Zameza, Iriarte y Palacio y Herrero han muerto.

Han habido en el antiguo Colegio 396 Padres, 84 hermanos. En la Memoria que se me dedicó galantemente, aparece las bellezas de estas edificaciones tomadas por Abelardo Domingo y que pudimos ver en un Cine que allí poseen.

Hay una fotografía con las arrogantes figuras del Honorable Presidente de la República, Gral. Gerardo Machado, y del Secretario de I. P. Dr. Guillermo Fernández Mascaró. Y muchísimas más.

El Arzobispo de la Habana Monseñor Manuel Ruiz, compatriota que venera nuestras tradiciones y ama a la iglesia con frenesí y todo corazón.

Es un álbum de rico valor y que exterioriza fotográfica y narrativamente las maravillas de este prodigio de los Padres Jesuítas.

Visitamos el Museo de Historia Natural, donde se ven en su verdadero tamaño y formas a todo el reina animal, los minerales y vegetales.

En la Cultura Física se encuentran notabilísimos y acertados trabajos que el Profesor José Heyde ha enseñado.

La Biología es extensa en sus estudios.

La Química y la Física son notables y los aparatos del aire líquido admirable y amplio en sus investigaciones.

Se nos enseñó el funcionamiento del teléfono automático que tiene la Habana y que ellos también tienen.

Luego el obsequio que constituyó un agradable motivo de comentarios.

Ponche, sanwiches, licores en abundancia y tiernamente.

Dejo para último el discurso de dancia y ofrecidos con donosura y bienvenida que nos hizo a los Maestros cubanos el ilustrado Profesor Padre Rey, para corresponder a esa salutación cariñosa con la gratitud que todos sentimos por las deferencias de que hemos sido objeto.

Abandonamos el Colegio de Belén que la Compañía de Jesús ha construído en tierras de Buenavista, después que casi todos los pedagogos de la excursión recibieron de sus santas manos la imagen sagrada de San Ignacio de Loyola.

El sol cafase sobre el mar en lontananza, los pajaritos se apresuraban al nido en las combas de altísimos pinares y en los ramajes frondosos de sendos árboles entonaban sus melódicas notas.

Nosotros cantamos el Himno Nacional y dejamos el Plantel en que vimos los retratos de Carlos Manuel de Céspedes y de Máximo Gómez, Padre y Generalísimo de la Patria Cubana, por cuya Independencia lucharon en los campos de la guerra. Faltan el de Maceo y Martí que no llegamos a ver.

El próximo jueves es casi seguro que vayamos al Mariel.

Por un buque de la Armada que cederá el Gobierno.

Pedido por el Sr. Leopoldo Massana, Presidente de la Junta de Educación de la Habana y por el Secretario Sr. Osvaldo Valdés de la Paz.

Y ademas, debo consignar que hay en este valioso folleto que intitulan Anuario, dos grandilocuentes, inspiradísimos y expresivos discursos de los reputados oradores el Comandante y abogado Manuel Secades y el Senador Dr. José Manuel Cortina.

Estas dos joyas del pensamiento y la inteligencia de los dos antiguos alumnos del Colegio, cayeron como cascadas sonoras y de exuberantes y deslumbradoras imágenes en el acto de suntuosa apertura e inauguración del solemne y hermosísimo palacio.

Grupo Verde

Salvador Suárez, José López Iza, Cristina Vallero de Figueredo, Walfredo Riverón, Francisco Martínez, Gustavo Carrión, César García, Victoria Testar, Vicente Marmy, Esperanza García, Clotilde Arias, Mercedes Herrera, Celia Rasco, María de J. Rasco, Aurora Royo, Margot Royo, Dolores Pérez, Francisco Benito, Juana González Molina, Irene G. Coto, Mercedes Rodríguez, María T. Rodríguez, Piedad Bello, Elvira Ramos de Andreu, Alberto Coffigny, Micaela Royo, Aida Vals, Lila Villejo, María T. Fernández de Pino, Prisca Acosta Vda. de Gualba, Melanea Acosta, Armando Cano, Esperanza Fonts, Olga Cano, Margarita Verdugo, Cristina Lara de Cámara. Jefe del Grupo, Dr. Manuel A. Carrión, Auxiliar, López Iza.

Grupo Rojo

Eloísa Cué, Flora Jiménez, Orestes R. Barbarrosa, Laureano Gil, Alfredo Vicet, Ramón Riverón, Adelaida Montoto, Blanca Montoto, Lilia Ugidos, Mario Ugidos, Hortensia Ugidos, Rolando Valdés de la Paz, Rafael Piña, Augusto R. Miranda, Gerardo R. Miranda, Matilde Rodríguez, Ana M. Caballero, Sra. de Caballero, Mercedes Ramiro, Aida Ramiro, Hortensia Ramiro, Gloria Pedierro, Mercedes Vda. de Pierrot, Leonor Mora, Eulogia Martínez. Je efdel Grupo Rojo, Carlos Génova de Zayas. Auxiliar, Mercedes Ramiro.

Grupo Morado

Bienvenido Morales, Amelia Valdés, Augusto Pina, Antonia Pérez, Caridad Pérez, Aracelia Pérez, Armando Campos, Herminia Oliva, Rafaela Díaz, Carlos Desoindre, Flora Papiol, Ricardo Pérez, Rogelio Pérez, Beatriz Morales, Miguel A. Medina, Esperanza Vallejo, Encarnación Vallejo, Primitiva Vallejo, Francisco Jiménez, Ana M. Martín Escudero, Carmen Martín Escudero, Rosa Mejorana, Concepción Martí, Argelio Jiménez, Carmen Suárez. Jefe del Grupo Morado; Auxiliar, Augusto Pina.

Grupo Marrón

Clemencia Barinaga, Gloria Gómez, Andrés Blanco, Ofelia F. Fernández, María Fernández, Fany I. Guerra, Aurora Medialdea, María F. Esplugas, Silvia Esplugas, Juana Mayars, Concepción Alvarez, Julia Marrero, Jorge Marsicano, José A. Marsicano, Olga Pernas, Manuela Praschieri, José Luis Bravet, María Luisa Ramos, Elvira Ramos, Emilia Alonso, Dulce M. Quesada, Antonia Quesada, Mario Domínguez, María T. Fernández, Eulogia Martínez, Emma Taquechel, María Dolores Pérez, Esperanza Fonts de Martínez. Jefe del Grupo Marrón, María Luisa Ramos. Auxiliar, Aurora Medialdea.

Alberto COFFIGNY ORTIZ

GUANABACOA AL DIA

PARA LA ERMITA DE COJIMAR

Para la reconstrucción de la Ermita de Cojimar, por iniciativa de la señora Nena Obregón de Suárez, se ha recolectado hasta la fecha lo siguiente:

Suma anterior..	$107.40
Señora Fe Rencurrel de Pereira..	0.40
Dr. Gustavo Aróstegui.	2.00
Señora Adolfina Luis de Villegas..	0.50
Manuel Noriega..	1.00
Señora Juana Picó de Pérez Remiol..	1.00
Miguel Rodríguez Jiménez..	5.00
Prb. Manuel Menéndez.. ..	2.00
Antonio Crosas..	0.20
Total..	$119.50

SAN ENRIQUE

Estuvieron de fiesta el ppdo. día 15 la distinguida señora Enriqueta Hainny Vda. de Tapia Ruano, para la que, aunque tarde, tenemos un especial saludo.

Y los estimados amigos Enrique Someillan, su hijo Ciso Someillan y su nieto Enriquito; Enrique Entralgo, Enrique Beltrán y Morado, Enrique Eligio, Enrique G. Calzadilla, Enrique Martínez y el compañero en la prensa doctor Henry Gómez Roca, Secretario Particular del Hon. Subsecretario de Justicia.

No olvidaremos al amigo Enrique Howson y su hijo Enriquito Howson Vera.

Para todos, muchas felicidades.

LA VIRGEN DEL CARMEN

Fué ayer el santo de las Carmen. Con tal motivo, y aunque algo retrasado, el cronista se complace en saludar a la distinguida señora Carmela Porta de Castro, esposa de nuestro querido amigo el doctor Miguel de Castro. Carmela Calvo de Sierra, Carmen Calzadilla Vda. de Márquez, Carmelina Sierra y del Calvo, Carmita Salmón, María del Carmen Fuentes de López, Carmelina Guerrero, Carmelina Guanche, y la dstinguida señora Carmen Bahillo Vda. de Urquijo, perteneciente a la sociedad habanera.

También fué el santo de la graciosa señorita María del Carmen Rodés, inteligente empleada de la Secretaría de Justicia.

Reciban todas mi más afectuoso saludo.

LA DISTRIBUCION DE PREMIOS EN LA MILAGROSA

En el salón de actos de nuestras Escuelas Pías se verificará mañana domingo la solemne distribución de premios del colegio "La Milagrosa", que con tanta abnegación sostienen en esta villa las Hermanas de la Caridad.

A las dos y media de la tarde.

Y con un interesante programa, en el que figuran las alumnas del colegio desempeñando variados números.

La Exposición de labores de "La Milagrosa" estará abierta al público hasta mañana de ocho a once y de tres a seis.

El nuevo curso se abrirá el día 9 de septiembre.

NUEVA MORADA

Mi buen amigo el conocido joven Miguel Fernández, ha trasladado su residencia, en compañía de su esposa y su hijito Miguelito, para los altos de la casa de Conde, calle de Martí número 78.

En la nueva casa, muchas felicidades.

LOS BAÑOS DE COJIMAR

Guanabacoa, julio 14 de 1926.

Señor Jesús Calzadilla.—Villa.

Querido amigo:

Con el fin de que le des publicidad en el periódico en el cual tú escribes, tengo el gusto de enviarte lo manifestado por el señor E. Acosta, propietario de los baños de Cojimar, en mi reciente visita a dichos baños con motivo de diversas quejas formuladas en esta Alcaldía por vecinos de esta localidad:

"Dice el señor Acosta que jamás ha pensado en impedir el acceso a los baños al elemento de color, ni tampoco a las clases populares, que eso se ha echado a correr por alguien que parece que no quiere que prospere su negocio.

"Que a los baños puede ir todo el que quiere y pague 15 centavos por el baño público y 25 centavos por los reservados; que allí se puede ir en cualquier traje y sin diferencias de razas, pues él es cubano y no puede preterir a blancos pobres ni a elementos de color dignos y decentes.

"Que lo que no es público es la glorieta, pues ella la tiene arrendada a la Sociedad Cojimar Beach Club y que mientras no se cumpla el contrato con esta sociedad, habilitará en la terraza de los baños mesas para el servicio de café y restaurant y que cuando se venza el contrato con esta sociedad, entonces anexará la glorieta a los baños. Pero los baños son para todo el público y sólo se impedirá la entrada en ellos a aquellas personas que no guarden la mayor corrección, ya sea blanco o negro, pobre o rico. Allí el deseo es que impere la moralidad y el respeto en todo.

Esperando le des publicidad a lo que te dejo expuesto para que en esa forma quede desvirtuado todo lo que se corre de público con respecto al referido balneario, quedo como siempre a tu disposición, afectísimo y s. s.—Dr. Felipe Arús, Alcalde p. s. r.

Jesús CALZADILLA.

EN LA PLAYA DE BARACOA

JULIO 16.

LA VIRGEN DEL CARMEN

De una fiesta en extremo simpática me haré eco en esta correspondencia ya que el acto resultó concurridísimo viéndose premiado de este modo los deseos de sus gentiles organizadoras.

Refiriéndome a la ceremonia religiosa de consagración a Nuestra Señora del Carmen celebrada en la mañana de hoy en esta playa gracias a la iniciativa de la señora Rosario Valdés de Concepción y sus bellas hijas, Carmela, Lolita y Conchita de la Concepción, eficazmente auxiliadas por las graciosas señoritas Concha Rojo, Joaquina y Amanda Bastón y Luisa Emilia Valdés Alzola. Estas distinguidas temporadistas propusiéronse ofrecernos unas hermosa fiesta de esta índole y a fe mía que lo consiguieron con largueza dado lo brillante que resutó ésta.

Ofició el Padre, quien fué escuchado con devotísima atención.

El Organo fué ocupado por la señorita Virginia San Román quien se hizo acreedora a los cálidos elogios que se le tributaron, en la ejecución de la misa de J. L. Battmann op. 193.

La Capilla que un día se levantara en este sitio por cuestación popular merced a la voluntad inquebrantable de la caritativa dama Carmen Hernández, resultó pequeña para contener la numerosa concurrencia. Desde el pasado año no se celebraban cultos en el sagrado recinto por lo que fué necesario acondicionar el local y retocar y adornar el altar, labor que primorosamente realizaron las diligentes organizadoras de la fiesta.

Sería difícil cuando no imposible tarea mencionar, dado su crecido número, a todos los concurrentes; sin embargo, ahí van algunos nombres que pude anotar en mi carnet:

Señoras viuda de Martínez Alonso, viuda de Rodríguez, viuda de Martínez y viuda de San Román, señora de Concepción, Valmaseda, Poey, Gallol, Ruga, Castellanos, Martínez, Barraqué, Acosta, Capote, Vidal Fraga, Galbán Ponsoa Sánchez, Cabrera, Urra, Ortega, Blez, Zubizarreta, Alvarez, Godinez, Varona, Ponce, Piñera Luiseca, Comas, Facet, López del Castillo, Pampín, López, Rodríguez, Tamargo, Argilano, Goldarás, Fernández, Arango Valdés, Giberga, Suárez, Arredondo, Brito, Remedios y Portela.

Señoritas Concepción, Rojo, Díaz, Felipe, Ponsoa, Pérez Alfonso, Castellanos, Cardona, Bastón, Zubizarreta, Leiseca Rodríguez Suárez, Martínez, Valdés Alzola, Gallo, San Román, Poey, Ruga, Fraga y Portela.

A las diez y media de la mañana terminó esta fiesta que ha dejado gratísima impresión en los vecinos y temporadistas. Bien merecen, pues, un caluroso aplauso la señora Valdés de la Concepción y sus interesantes coaboradoras quienes con la generosa cooperación de algunos temporadistas y vecinos han podido experimentar la satisfacción del triunfo alcanzado.

DE DIAS

Hoy está de días la bella señorita Carmela de la Concepción, motivo por el cual se ve agasajada por sus numerosas amistades. Lleguen a la gentil damita en este día de dulces emociones mi más efusiva felicitación.

LA TEMPORADA

Son ya numerosas las familias que procedente de la Habana han llegado a este balneario en busca de aires más puros. Diariamente llegan temporadistas lo que hace esperar que este año la playa ha de brindar animación a los visitantes y positivos beneficios al comercio de esta jurisdicción.

En próxima correspondencia me propongo tratar de otros particulares que considero de interés para los vecinos de la capital que en esta época del año dirigen sus pasos hacia lugares de temporada en demanda de distracciones y de aires reparadores.

B. E. Sedivan.

VAPORES DE TRAVESIA

LINEA HOLANDESA AMERICANA

Servicio regular y fijo por los novísimos y rápidos vapores Correos Holandeses de 17.000 toneladas, con tripulación española y provistos de telegrafía sin hilos.

"SPAARNDAM", "MAASDAM" "LEERDAM" "EDAM"

El vapor correo holandés

"LEERDAM"

Saldrá FIJAMENTE el 4 de Agosto

Para VIGO, CORUÑA, SANTANDER y ROTTERDAM

Próximas salidas:

VIGO, CORUÑA, SANTANDER y ROTTERDAM	VERACRUZ Y TAMPICO
Vapor LEERDAM, 4 de Agosto.	Vapor LEERDAM, 4 de Julio.
Vapor MAASDAM, 25 de Agosto.	Vapor MAASDAM, 23 de Julio.
Vapor SPAARNDAM, 15 de Septiembre.	Vapor SPAARNDAM, 15 de Agosto.
Vapor LEERDAM, 27 de Octubre.	Vapor LEERDAM, 26 de Septbre.
Vapor SPAARNDAM, 17 de Novbre.	Vapor SPAARDAM, 15 de Octubre.
Vapor MAASDAM, 8 de Diciembre.	Vapor MAASDAM, 7 de Noviembre.
Vapor EDAM, 29 de Diciembre.	Vapor EDAM, 28 de Noviembre.
Vapor LEERDAM, 19 de Enero 1927.	Vapor LEERDAM, 17 de Diciembre.

Admiten pasajeros de primera clase y de Tercera Ordinaria reuniendo todos ellos comodidades especiales para los pasajeros de Tercera Clase.

Amplias cubiertas con toldos, camarotes numerados para dos, cuatro y seis personas. Comedor con asientos individuales.

PRECIOS DE PASAJES REDUCIDOS. EXCELENTE COMIDA A LA ESPAÑOLA

Para más informes, dirigirse a:
R. DUSSAQ, S. en C.
Oficios 24. Teléfonos M-5640 y A-5639. Apartado 1617.
HABANA.

Ind. Alt. 3 Jl.

"Empresa Naviera de Cuba," S. A.

San Pedro 6.—Dirección telegráfica: Emprenave, Apartado 1641.

TELEFONOS:
A-5315.—Información General.
A-4730.—Depto. de Tráfico y Fletes.
A-5235.—Contaduría y Pasajes.
A-3966.—Depto. Compras y Almacén.
M-5293.—Primer Espigón de Paula.
A-5634.—Segundo Espigón de Paula.

Y

COMPAÑIA NAVIERA DE CUBA, S. A.
OFICIOS, 88

ITINERARIOS COMBINADOS

ESTAN A LA CARGA EN ESTE PUERTO RELACION DE LOS VAPORES QUE E

COSTA NORTE

Vapor JULIAN ALONSO

Saldrá de este puerto el sábado 10 del actual, directo para BARACOA, GUANTANAMO (Calmanera) y SANTIAGO DE CUBA.

Vapor CAYO MAMBI

Saldrá de este puerto el sábado 10 del actual, para NUEVITAS, MANATI, (Victoria de las Tunas), PUERTO PADRE y CHAPARRA.

Vapor MANZANILLO

Saldrá de este puerto el sábado 10 del actual, para Puerto Tarafa (DESTINOS COMBINADOS), GIBARA (Holguín, Velasco, y Bocas), VITA BANES, NIPE, (Mayarí, Antilla, Preston), SAGUA DE TANAMO (Cayo Mambí), BARACOA, GUANTANAMO (Boquerón) y SANTIAGO DE CUBA.

Este buque recibirá carga a flete corrido en combinación con los F. C. de Norte de Cuba (vía Puerto Tarafa) para las estaciones siguientes: MORON, EDEN, DELIA, GEORGINA, VIOLETA, VELASCO, LAGUNA LARGA, IBARRA, CUNAGUA, CAONAO, WOODIN, DONATO, JIQUI, JARONU, RANCHUELO, LAURITA, LOMBILLO, SOLA, SENADO, NUÑEZ, LUGARENO, CIEGO DE AVILA, SANTO TOMAS, SAN MIGUEL, LA REDONDA, CEBALLOS, PINA CAROLINA, SILVERA, JUCARO, FLORIDA, LAS ALEGRIAS, CESPEDES LA QUINTA, PATRIA, FALLA, JAGUEYAL, CHAMBAS, SAN RAFAEL, TABOK NUMERO UNO y AGRAMONTE.

COSTA SUR

Salidas de este puerto, todos los viernes, para los de CIENFUEGOS, CASILDA, TUNAS DE ZAZA, SANTA CRUZ DEL SUR, MANOPLA, GUAYABAL, MANZANILLO, NIQUERO, CAMPECHUELA, MEDIA LUNA, ENSENADA DE MORA y SANTIAGO DE CUBA.

Vapor JOAQUIN GODOY

Saldrá de este puerto el viernes 9 del actual, para los puertos arriba mencionados.

LINEA DE VUELTA ABAJO

Vapor ANTOLIN DEL COLLADO

Saldrá de este puerto los días 5, 15 y 25 de cada mes a las ocho de la noche, para los de BAHIA HONDA, RIO BLANCO, BERRACOS, PUERTO ESPERANZA, MALAS AGUAS, SANTA LUCIA (Minas de Matahambre), RIO DEL MEDIO, DIMAS, ARROYOS DE MANTUA y LA FE.

LINEA DE CAIBARIEN

Vapor CAYO CRISTO

Saldrá todos los sábados de este puerto, directo para CAIBARIEN, recibiendo carga a flete corrido para PUNTA ALEGRE y PUNTA SAN JUAN, desde el miércoles hasta las 4 p. m. del día de salida.

LINEA DE CUBA, SANTO DOMINGO Y PUERTO RICO

SERVICIO DE PASAJEROS Y CARGA
Provistos de telegrafía inalambrica

Vapor HABANA

Saldrá de este puerto el sábado 3 de Julio a las 10 a. m. directo para: GUATANAMO (Boquerón), SANTIAGO DE CUBA, PUERTO PLATA (R. D.), y SAN JUAN (P. R.); retornando por PONCE, MAYAGUEZ, AGUADILLA (P. R.) PUERTO PLATA (R. D.), KINGSTON (Ja.), SANTIAGO DE CUBA y HABANA.

De Santiago de Cuba saldrá el sábado 24 a las 8 a. m.

Vapor HABANA

Saldrá de este puerto el sábado 31 del actual a las 10 a. m., directo para: GUANTANAMO (Boquerón), SANTIAGO DE CUBA, PUERTO PLATA (R. D.) y SAN JUAN (P. R.), retornando por PONCE, MAYAGUEZ, AGUADILLA (P. R.), PUERTO PLATA (R. D.), KINGSTON (Ja.), SANTIAGO DE CUBA Y HABANA.

De Santiago de Cuba saldrá el sábado 7 de Agosto a las 8 a. m.

IMPORTANTE

Suplicamos a los embarcadores que efectúen embarque de drogas y materias inflamables, escriban claramente con tinta roja en el conocimiento de embarque y en los bultos la palabra PELIGRO. De no hacerlo así serán responsables de los daños y perjuicios que pudieran ocasionar a la démas carga y al buque.

AVISO

Los vapores que efectúan su salida los sábados, recibirán carga solamente hasta las 4 p. m. del anterior al de la salida y los que la hagan los viernes, la recibirán hasta las 11 a. m. del día de la salida.

E 1607 ind 1 Jl.

COMPAGNIE GENERALE TRANSATLANTIQUE

VAPORES CORREOS FRANCESES
BAJO CONTRATO POSTAL CON EL GOBIERNO FRANCES

TODOS LOS VAPORES DE ESTA COMPAÑIA ATRACAN A LOS MUELLES DE SAN FRANCISCO DE MACHINA PARA EFECTUAR EL EMBARQUE Y DESEMBARQUE DE PASAJEROS, EQUIPAJES Y MERCANCIAS

PROXIMAS SALIDAS

PARA VERACRUZ

Vapor correo francés ESPAGNE, saldrá el 3 de Agosto.
" " " CUBA, saldrá el 3 de Septiembre.
" " " ESPAGNE saldrá el 3 de Octubre.
" " " LAFAYETTE saldrá el 18 de Octubre.

PARA CORUÑA, GIJON SANTANDER Y SAINT NAZAIRE.

Vapor correo francés CUBA saldrá el 15 de Julio a las 12 del día.

NOTA: El equipaje de bodega y camarote se recibirá en el muelle de San Francisco o Machina (en donde estará atracado el vapor) solamente el día 14 de Julio de 8 a 10 de la mañana y de 1 a 4 p. m. de la tarde. El equipaje de mano y bultos pequeños los podrán llevar los señores pasajeros al momento del embarque el día 15 de Julio de 8 a 10 de la mañana.

PARA CORUÑA, SANTANDER Y SAINT NAZAIRE

Vapor correo francés ESPAGNE saldrá el 15 de Agosto.
" " " CUBA saldrá el 15 de Septiembre.
" " " ESPAGNE saldrá el 15 de Octubre.
" " " LAFAYETTE saldrá el 30 de Octubre.

SESIONES DE CINEMATOGRAFO DIARIAS EN LOS VAPORES DE ESTA COMPAÑIA SEGUN CONTRATO CON LA CASA "PATHE"

IMPORTANTE

Buena comida a la española. Camareros y cocineros españoles.

LINEA DE NEW YORK AL HAVRE, PLYMOUTH Y BURDEOS.

En esta Agencia se expiden pasajes por esta línea, por los lujosos y rápidos trasatlánticos franceses PARIS, FRANCE, SUFFREN, DE GRASSE, etc. etc.

Para más informes, dirigirse a:
ERNEST GAYE.
O'Reilly No. 9 Apartado 1090 Teléfono A-1476.
HABANA.

E 1610 ind. 1 Jl.

VAPORES CORREOS
DE LA
COMPAÑIA TRASATLANTICA

LINEA RAPIDA PARA EL NORTE DE ESPAÑA Y MEJICO
SERVICIO CADA 22 DIAS

El vapor CRISTOBAL COLON, saldrá FIJAMENTE el 20 Julio 1926.
PARA CORUÑA, GIJON Y SANTANDER

PROXIMAS SALIDAS DE HABANA:

PARA CORUÑA, GIJON Y SANTANDER:	PARA VERACRUZ Y TAMPICO:
Vapor	Vapor
CRISTOBAL COLON, 20 Julio.	ALFONSO XIII, 31 Julio.
ALFONSO XIII, 11 Agosto.	CRISTOBAL COLON, 22 Agosto.
CRISTOBAL COLON, 2 Septbre.	ALFONSO XIII, 13 Septiembre.
ALFONSO XIII, 20 Septbre.	CRISTOBAL COLON, 5 Otbre.
CRISTOBAL COLON, 16 Otbre.	ALFONSO XIII, 27 Octubre.
ALFONSO XIII, 7 Noviembre.	CRISTOBAL COLON, 18 Nvbre.
CRISTOBAL COLON, 29 Nvbre.	ALFONSO XIII, 10 Diciembre.
ALFONSO XIII, 21 Diciembre.	CRISTOBAL COLON, 1 Enero.
CRISTOBAL COLON, 12 Enero.	

AVISO IMPORTANTE A LOS PASAJEROS

Para uso exclusivo de los que embarquen en estos buques y deseen continuar rápidamente viaje a Madrid o estaciones de ruta, esta Compañía ha establecido un servicio de tren especial provisto de coche-cama, que saldrá del Muelle de Santander inmediatamente después de la llegada del buque y de recibir a los pasajeros que hayan solicitado su boletín correspondiente en esta Agencia, o a bordo, por mediación del Sobrecargo del buque.

El precio del billete de ferrocarril incluída cama, hasta Madrid, es de pesetas 120.35 por persona.

LINEA PARA NEW YORK, CADIZ Y BARCELONA

El vapor REINA MARIA CRISTINA, saldrá fijamente el día 27 de Julio 1926.

Estos vapores atracan a los muelles de la Port of Havana Docks Co. donde embarcan los pasajeros y toman carga y correspondencia.

Para más informes, dirigirse a:

MANUEL OTADUY

San Ignacio, 72. Apartado 707. Teléfonos: A-6588 y A-7900
HABANA

E 1624 ind 1 Jl.

TELEFONOS DEL "DIARIO"

PARA QUEJAS Y SUBSCRIPCIONES LLAMESE
A LOS NUMEROS

M-8404 y A-5334

"COMPAÑIA DEL PACIFICO"
"MALA REAL INGLESA"

El lujoso trasatlántico

"ORCOMA"

de 23.800 toneladas de desplazamiento.

En este buque tenemos espléndidos camarotes vacantes para primera y segunda clase. Saldrá fijamente el día 20 de Julio, al medio día para

VIGO, LA CORUÑA, SANTANDER, LA PALLICE, ROCHELLE y LIVERPOOL

COMODIDAD, CONFORT, RAPIDEZ Y SEGURIDAD

PROXIMAS SALIDAS

Para ESPAÑA, FRANCIA e INGLATERRA

Vapor ORCOMA, el 18 de Julio.
Vapor ORTEGA, el 4 de Agosto.
Vapor ORITA, el 13 de Agosto.
Vapor OROPESA, 8 de Septiembre.
Vapor OROYA, 22 de Septiembre.
Vapor ORIANA, 6 de Octubre.

Para COLON, puertos de PERU y de CHILE y por el ferrocarril Trasandino a Buenos Aires.

Vapor ESSEQUIBO, el 19 de Julio.
Vapor OROPESA, el 2 de Julio.
Vapor OROYA, el 8 de Agosto.
Vapor EBRO, el 16 de Agosto.
Vapor ORIANA el 22 de Agosto.

Para NUEVA YORK.

Salidas mensuales por los lujosos trasatlánticos EBRO y ESSEQUIBO. Servicio regular para carga y pasaje, con trasbordo en Colón, a puertos de Colombia, Ecuador, Costa Rica y Nicaragua, Honduras, Salvador y Guatemala.

DUSSAQ Co., Ltf.

Oficios 30. Teléfono A-6540

A-7218 4396 ind. mv.

COMPAÑIA HAMBURGUESA
(Hamburg-Amerika-Linie)

VIAJE EXTRAORDINARIO A LAS ISLAS CANARIAS

Coruña, Santander, Plymouth y Hamburgo

Vapor TOLEDO, fijamente el 3 de Agosto.

Próximas salidas para CORUÑA, SANTANDER, PLYMOUTH y HAMBURGO.
Vapor TOLEDO fijamente el 30 de octubre.
Vapor HOLSATIA fijamente el 5 de Diciembre.
Vapor TOLEDO fijamente el 19 de Enero.

PROXIMAS SALIDAS PARA:
VERACRUZ Y TAMPICO

Vapor TOLEDO, septiembre 28.
Vapor HOLSATIA, noviembre 8.
Vapor TOLEDO Diciembre 18.

PRECIOS MUY REDUCIDOS EN 1a. y 2a. CLASE.

3a. CLASE PARA ESPAÑA $87.30 INCLUSO TODOS LOS IMPUESTOS.

Para más informes, dirigirse a:
LUIS CLASING, SUCESOR DE HEILBUT & CLASING
SAN IGNACIO, 54, ALTOS, APARTADO 729, TELEFONO A-4878.

4434 alt my.

COMPAÑIA TRANSOCEANICA DE NAVEGACION
BARCELONA

El acreditado vapor español de 11.000 toneladas,

BARCELONA

Capitán: GARDOQUI

Saldrá de la Habana el día 24 de Julio próximo, para Santa Cruz de la Palma, Santa Cruz de Tenerife, Las Palmas de Gran Canaria, Cádiz, Málaga y Barcelona, admitiendo pasajeros en Segunda, Tercera Preferente y Tercera Clase para dichos puertos.

PRECIO DEL PASAJE EN TERCERA CLASE:
Para Canarias, $65. Para Cádiz y Barcelona, $75.

Para más informes dirigirse a sus Consignatarios:
J. BALCELLS Y CA. S. en C.
San

MISCELANEA

INGLES EN POCAS SEMANAS

NECESITA SOLAMENTE 15 MINUTOS DIARIOS. EXITO SEGURO
Pida información The Universal Institute, 128 E 86 (D 56) New York N. Y.
Ext 718 ind. 15 my.

COLEGIO LA GRAN ANTILLA

DE 1a. Y 2a. ENSEÑANZA

Director: José Ma. Peiró

Se admiten Internos, Medios Internos y Externos de ambos sexos.

Calle 6 No. 9 VEDADO F-5069
E 1604 ind 1 Jl.

"Colegio Academia Pitman"

Cerro 599, esquina a Patria
Bachillerato, Comercio, Idiomas
Primera Enseñanza
CURSO DE VERANO: Garantizamos el éxito en el Instituto de la Habana.—Enseñanza basada en el Plan de los Tribunales Especiales.
CINCO SOBRESALIENTES y ONCE APROVECHADOS en los exámenes de Junio.

PUPILAJE $20.00 mensuales

Visítenos y le demostraremos por qué aseguramos el éxito a nuestros alumnos

"ACADEMIA PITMAN"
Manzana de Gómez 208-209
Teléfono: M-7035
Peritaje Mercantil, Taquigrafía, Mecanografía, Inglés, Contabilidad, Caligrafía y Aritmética.
UNICAS ACADEMIAS AUTORIZADAS POR LOS INVENTORES DEL SISTEMA PITMAN PARA EXPEDIR TITULOS OFICIALES DE COMPETENCIA
PIDAN PROSPECTO
E 1725 alt. 15d-9

SANATORIO "DR. PEREZ-VENTO"

Enfermedades nerviosas y mentales. Para Señoras, exclusivamente.
Calle Barreto, núme ro 62, Guanabacoa.
E 1684 ind 1 Jl.

SOLARES AL CONTADO Y PLAZOS COMODOS

BARANDILLA
CORONELA
ALTURAS DE LUYANO — Lotes de $3.500 en adelante; $4.50 vara en adelante
PUERTO TRUFFIN
MARINA Y SAN LAZARO — A contado, A plazos, A censo.

DINERO EN HIPOTECA EN TODAS CANTIDADES
Agentes en toda la República
CUERVO Y ROA
Manzana de Gómez 327-328. Teléfono M-6838.— Habana.
Representantes exclusivos de Suárez y Mendoza.
E 1575 30 d 1 Jl.

BAHAMONDE Y CIA. JOYERIA PLATERIA

(Establecidos desde 1893)
Obrapía, 105, casi esquina a Plácido (Bernaza)
Valioso surtido en joyería fina, ofreciendo la oportunidad de selecciones a precios muy ventajosos.
Especialidad en artículos de plata fina, propios para regalos.
Nuestro BUREAU DE PIGNORACIONES facilita cualquier cantidad en dinero, sobre brillantes y joyería, con toda reserva e interés reducido.
E 1573 13 d alt. 2 Jl.

DIRECTORIO PROFESIONAL

ABOGADOS Y NOTARIOS

Ledo. Ramón Fernández Llano
ABOGADO Y NOTARIO
Habana, 57. Teléfono A-6813
E 1641 ind 1 Jl.

FELIPE RIVERO Y ALONSO
Abogado y Notario
Aguiar, 73
Dptos. 710-11-12. Tel. M-1472
E 1598 ind. 1 Jl.

Dr. Elio Roselló Montaño
ABOGADO Y NOTARIO
Herencias, Divorcios. Asuntos hipotecarios, rapidez en el despacho de las escrituras con su legalización. Oficina: Empedrado 38. Teléfono A-8592. Particular: Neptuno, 50, altos.
E 1659 ind 1 Jl.

Ledo. MANUEL PRUNA LATTE
Y
Dr. MANUEL PRUNA BLANCO
Participan a sus clientes y amigos, haberse asociado, estableciendo sus Estudios y Notarías en la casa Habana 89. Teléfonos A-2850, A-2723.
1531.—30d 23 Jn.

Pelayo García y Santiago
NOTARIO PUBLICO
García, Ferrara y Diviñó
Abogados. Aguiar 71, 6o. piso. Teléfono A-2194. De 9 a 12 a. m. y de 2 a 5 p. m.
E 1678 ind 1 Jl.

DR. S. SANCHEZ GOVIN
ABOGADO
Asuntos Hipotecarios, administración de bienes y capitales; herencias, divorcios y juicios ejecutivos. Habana 73, altos Teléfono A-1351 y FO-1291. De 3 a 5 p. m. 93 3 ag.

MARCAS Y PATENTES
DR. CARLOS GARATE BRU
ABOGADO
Cuba 19. Teléfono A-2434
E 1597 ind 1 Jl.

Saúl Sáenz de Calahorra
Y
OSCAR QUINTANA
ABOGADOS
Se hacen cargo de toda clase de asuntos judiciales, tanto civiles como criminales y del cobro de cuentas atrasadas. Bufete, Edificio Larrea. Deptos. 362 y 304. Empedrado y Aguiar. Teléfonos A-5924, M-5247
E 1654 ind 1 Jl.

MANUEL JIMENEZ LANIER
FERNANDO ORTIZ
OSCAR BARCELO
ABOGADOS
JUAN RODRIGUEZ RAMIREZ
ABOGADO Y NOTARIO
San Ignacio, 40, altos, entre Obispo y Obrapía. Teléfono A-3701.
E 1676 ind 1 Jl.

DOCTORES EN MEDICINA Y CIRUGIA

DR. IGNACIO CALVO
Gervasio, 126, de 4 a 6. Teléfono U-5924. Enfermedades del recto y del colon. Tratamiento médico de las hemorroides.
E 1779 Ind 19 jl

PROFESIONALES

DR. ERNESTO DESPAIGNE
ORTOPEDIA
Cirujano del servicio de Fracturados del Hospital General Calixto García. Calor eléctrico, masaje. Diatermia. Industria 17, bajos. Consultas: 3 a 5 p. m. Teléfono M-1490. E. 1773.—13 Ag.

Dr. T. VALLEDOR
Especialista de la Escuela de París. Ayudante graduado de la Universidad. Enfermedades de niños. J. No. 195 entre 19 y 21. Teléfono F-2568. Consultas de 2 a 5. E 1768 ind. 13 Jl

DR. A. V. DAUSSA
Medicina en general. Especialmente vías respiratorias y digestivas. Consultas de 1 a 3 p. m. Salud 59, M-7030. Pobres verdaderos 12 y media a 1, martes y sábados. E 1730 ind. 8 jul.

Dres. Alfredo G. Domínguez Roldán y Manuel Viamonte Cuervo
Rayos X Radium, Radioterapia profunda, Electricidad médica. Horas: de 1 a 4 p. m. Teléfono A-5049. Paseo de Martí, número 33. Habana.
E 1481 ind. 15 Jn.

DR. ADOLFO REYES
Estómago e Intestinos Consulta y tratamientos especiales de 3 a 10 y media a. m. en su gabinete. Lamparilla 74. Teléfono M-4252.
E 1733 30 d 8 Jl.

POLICLINICA ZEQUEIRA
Curación radical de la tuberculosis en todos los períodos con inyecciones especiales usadas solo en esta Policlínica. Tratamiento moderno y eficaz para las enfermedades del estómago, piel, sangre, anemia y desnutrición. Curación rápida de asma y reumatismo por la vía intravenosa. Consultas $5.00; de 8 a 11 a. m. de 1 a 3 y de 3 a 5 p. m. todos los días. Martes, jueves y sábados, gratis para los pobres. Policlínica Zequeira, Reina 13, teléfono A-1031.
E 1647 ind 1 Jl.

Dr. GUILLERMO LOPEZ ROVIROSA
Especialista: enfermedades mentales y nerviosas, incluyendo las de los órganos sexuales (pérdidas, debilidad, impotencia). Alteraciones del funcionamiento de las Glándulas internas, Estómago e Intestinos, Pulmones. Enfermedades de la piel, incluyendo las del cuero cabelludo y calvicie. San Lázaro 468, entre Infanta y N. De 5 a 7, (domingos de 4 a 6). Teléfono U-3221. A los enfermos del interior se envía a petición un cuestionario impreso.
E 1636 Ind 7 jl.

Dr. MANUEL LOPEZ PRADES
MEDICO CIRUJANO
De las Facultades de Madrid y la Habana. Con 35 años de práctica profesional. Enfermedades de la sangre pecho, señoras y niños, partos. Tratamiento especial curativo de las afecciones genitales de la mujer. Consultas diarias de 1 a 3. Gratis los martes y viernes. Virtudes 115, bajos. Teléfono A-0226. Habana
E 1732 ind 8 jl.

DR J. B. RUIZ
De los hospitales de Filadelfia, New York y Calixto García. Especialidad vías urinarias, sífilis y enfermedades venéreas. Examen visual de la uretra, vejiga y cateterismo de los uréteres.
SAN LAZARO 221-C. De 1 a 3.
E 1695 30 d 1 Jl.

DR. A. G. CASARIEGO
Catedrático por oposición de la Facultad de Medicina, de los hospitales de París, New York, Calixto García y Clínica Covadonga. Especialista en enfermedades de las vías urinarias. Consultas, de 2 a 6 p. m. Zenea, (Neptuno) 125, bajos.
E 1729 3 d 3 Jl.

PROFESIONALES

DR. FELIX PAGES
CIRUJANO DE LA QUINTA DE DEPENDIENTES
Consultas, lunes, miércoles y viernes, de 2 a 4, en su domicilio D entre 21 y 23 Teléfono F-4483.
E 1674 ind 1 Jl.

Dr. Manuel González Alvarez
CIRUJANO DE LA ASOCIACION DE DEPENDIENTES
Durante la ausencia en Europa del doctor Manuel González Alvarez, se hace cargo de su consulta, el doctor Vicente Queralt. Consultas de 2 a 4, martes, jueves y sábados. Apodaca 3, altos, entre Cárdenas y Cienfuegos, teléfono A-9102.
E 1668 ind 1 Jl.

Dr. JULIO C. PINEDA
CIRUJANO DEL SANATORIO "LA PURISIMA CONCEPCION"
Cirujía en general y enfermedades de señoras. Diatermia. Consultas particulares: Virtudes 54, bajos, de 2 a 5 p. m., los lunes, miércoles y viernes. Teléfono M-5164. E 1664—30 d 23 Jn.

Dr. Abelardo Rodríguez Cuéllar
Especialista de enfermedades nerviosas y mentales del Dispensario Tamayo. Tratamientos especiales, eléctricos, naturistas y psíquicos para las enfermedades nerviosas y mentales. Enfermedades de señoras, del estómago, pulmones, venéreas y de la sangre. Consultas de 2 a 4 de la tarde. Campanario 197. Telf. A-7820.
E. 1694 30 d 2 jul.

Dr. E. PERDOMO
Vías urinarias, estrechez de la orina, venéreo hidrocele, sífilis, impotencia. Calle D y 11, Vedado, de 1 a 4. Teléfono F-4822. E. 1643 Ind. 1 Jl.

Dr. Enrique Fernández Soto
Y
Dr. CARLOS DE LEJARZA
AUXILIAR
Oídos, nariz y garganta. Consultas: lunes, martes y jueves de 2 a 4. Calle O, entre Infanta y 27. Teléfono U-2465. No visita. El Dr. Lejarza substituye al Dr. Fernández Soto en su ausencia. Teléfono F-4836. E. 1389 30 d 1 Jn.

DR. GUTIERREZ LEE
MEDICO CIRUJANO
Consultas de 3 a 5. Gervasio 168. Teléfonos A-3684 y F-1070.
E 1728 Ind 7 jl

CORPORACION CLINICA
Teniente Rey, 78
Teléfonos A-7913 y M-2364
Médicos especialistas para los tratamientos, diagnósticos y curaciones. Enfermedades de señoras y niños (DE LOS OJOS), garganta, nariz y oídos. Tuberculosis, asma, reumatismo, sangre y piel, etc. Bienorragia y sífilis. Corrientes y masajes eléctricos, Rayos X. Análisis en general (orina completo $2.00). Medicina y Cirugía.

LOS POBRES, CONSULTAS $1
Consultas de 1 a 5 p. m. y de 7 a 9 (noche). Especiales $2.00. Empleo de aparatos $5.00. (Asistencias por semanas a plazos), anexo (dentistas). Extracciones y otros trabajos artificiales garantizados. Tratamiento de la piorrea, etc.
Neosalvarsán y para diabéticos, Ulceras, Eczemas y demás enfermedades. Tatuajes, manchas, arrugas, etc., son quitadas rápidamente y por nuevos procedimientos.
Servicios de Cirujanos parteros y comadronas. Reserva, garantía y seriedad profesional completa.
E 1649 ind 1 Jl.

DR. MANUEL GALIGARCIA
Médico Cirujano y Ayudante por oposición de la Facultad de Medicina. Cinco años de interno en el Hospital Calixto García. Tres años de Jefe Encargado de las Salas de Enfermedades Nerviosas y Presuntos Enajenados del mencionado Hospital. Medicina General. Especialmente enfermedades nerviosas y mentales. Estómago e intestinos. Consultas y reconocimientos $5; de 3 a 5, diarias, en la calle J, número 211, bajos, entre 21 y 23, en el Vedado. Teléfono F-2775.
E 1662 ind 1 Jl.

Dr. REGUEYRA
Medicina interna en general, especialmente en el artritismo, reumatismo, piel, (barros eczemas y úlceras), dispepsia, colitis, neurastenia, neuralgias, parálisis y demás enfermedades nerviosas. Consultas de 1 a 4. Escobar número 156, altos.
E 1690 ind 10 Jl.

DOCTOR STINCER
Catedrático de Aanatomía Topográfica de la Facultad de Medicina. Cirujanó de la Quinta Covadonga. Cirugía general. Consultas, Lunes, Jueves y Sábados; los demas días previo aviso, de 2 a 4. Calle M, número 4, Vedado. Teléfono F-2213, A-1558.
E 1639 ind 1 Jl.

CORPORACION CLINICA
Teniente Rey, 78
Teléfonos A-7913 y M-2364
Procedimiento especial en la curación de las ALMORRANAS sin dolor ni OPERACION. Pudiendo el enfermo continuar sus trabajos diarios. Tratamiento de la DEBILIDAD SEXUAL e IMPOTENCIA. Nerviosismo, etc. Vías urinarias, corazón y mentales. Estómago, pulmones y del riñón (hígado). Afecciones generales. Médicos especiales para los tratamientos, diagnósticos y curaciones. Cirugía y Medicina en general (PARTOS) etc. Consultas de 1 a 5 p. m. y de 7 a 9 de la noche.

LOS POBRES, CONSULTAS $1
Neosalvarsán y para diabéticos, eczemas, úlceras y demás enfermedades Tatuajes, manchas, arrugas, verrugas, etc., son quitadas rápidamente. Reserva, garantía y seriedad profesional completos.
E 1362 30 d 1 jn.

EL DR. PEDRO MONTALVO
Ha trasladado su consulta y domicilio a la calle 4 número 28 entre 13 y 15, Vedado. Estómago, intestinos y pulmones. Consultas de 1 a 3 Telf. F-1972.
E 1492—27 jul.

DR. GONZALO AROSTEGUI
Médico de la Casa de Beneficencia y Maternidad. Especialista en las enfermedades de los niños. Médicas y Quirúrgicas. Consultas de 12 a 2. G, número 116, entre Línea y 13, Vedado, teléfono F-4233.
E 1638 ind 1 Jl

ENFERMEDADES SECRETAS
Antiguas, mal curadas y prostatitis, impotencia, esterilidad. Curaciones garantizadas en pocos días, sistema nuevo alemán. Dr. Jorge Winkelmann, especialista alemán, 25 años de experiencia. San Lázaro 168, a todas horas.
E 1660 ind 1 Jl.

DR. RICARDO ALBALADEJO
Especialidad en vías urinarias. Tratamiento especial para la blenorragia, impotencia y reumatismo. Electricidad Médica y Rayos X. Prado 62, esquina a Colón. Consultas de 1 a 5. Teléfono A-3344.
E 1665 ind 1 Jl.

ANALISIS DE ORINA
Completo dos pesos. Prado 62, esquina a Colón. Laboratorio Clínico Químico del doctor Ricardo Albaladejo. Teléfono A-3344.
E 1666 ind 1 Jl.

Dr. Alberto S. de Bustamante
Profesor de Obstetricia, por oposición. Especialidad partos y enfermedades de señoras. Consultas los lunes y viernes de 1 a 3, en la Clínica Bustamante-Núñez. Teléfono F-3057. Domicilio, 15, entre J y K, Vedado. Teléfono F-1863.
E. 1567.—25 Jl.

CLINICA BUSTAMANTE-NUÑEZ
J y 11, Vedado. Cirugía General y especial. Partos, Rayos X y Laboratorio. Teléfono F-1184.
E. 1566.—25 Jl.

Dr. C. E. FINLAY F. A. C. S.
PROFESOR DE OFTALMOLOGIA
Especialista en Enfermedades de los Ojos y de los Oídos
Calle 17 No. 42, altos, esquina a K, Vedado
Teléfono F-1178.
Consultas de 11 a 12 y de 2 a 4 y por convenio previo
E 1645 ind 1 Jl.

DR. FRANCISCO SUAREZ
Especialista en afecciones de la NARIZ, GARGANTA, OIDOS
Consultas de 8 a 10 de la mañana $5, y de dos a cinco, previo aviso (10 pesos). Genios 13. Teléfono M-2783.
E 1717 ind 2 Jl.

Dr. VICENTE CRESPO MORENO
Medicina general y Cirujía.
M. Gómez 10. Martes y sábados, consultas a $5.00
E 1724 30 7 jl.

PROFESIONALES

Dr. J. A. Hernández Ibáñez
ESPECIALISTA Y CIRUJANO DE VIAS URINARIAS DE LA ASOCIACION DE DEPENDIENTES Y GENITO-URINARIAS DE SEÑORAS, DEL DISPENSARIO TAMAYO
Enfermedades venéreas: Cistoscopia; Cateterismo de los Uréteres. Tratamiento y Cirugía de las Vías Urinarias. Domicilio Paseo, número 274, altos, entre 27 y 29, Vedado. Teléfono F-5716. Consultas: Neptuno 78, altos, esquina a Manrique. De 10 y media a. m. a 12 y media y de 4 a 6 p. m. Teléfono A-5469.
E 1640 ind 1 Jl.

DR. CANDIDO TOLEDO OSES
GARGANTA, NARIZ Y OIDOS
Especialidad de la Quinta de Dependientes. Consultas de 4 a 6 p. m., lunes, miércoles y viernes. Lealtad, 12, teléfonos F. O. 1944, M-4372.
E 1669 ind 1 Jl.

DR. B. VILA
Médico cirujano. Exclusivamente niños. Ayudante a la Cátedra de Patología y Clínica Infantil. Consultas diarias de 2 a 4 p. m. Calle 17, 267, entre D y E, teléfono F-1511, Vedado.
E 1689 ind 1 Jl.

DR. JOSE ALFONSO
Especialista del Centro Asturiano
NARIZ, GARGANTA, OIDOS Y OJOS
Calzada del Monte 386. Consultas de 2 a 4. Teléfono M-2339.
E 1658 ind 1 Jl.

Dr. Francisco Javier de Velasco
Afecciones del corazón, pulmones, estómago e intestinos. Consultas los días laborables, de 12 a 2. Horas especiales, previo aviso. Salud 34. Teléfono A-5418.
E 1673 ind 1 Jl.

DR. CELIO R. LENDIAN
Consultas todos los días hábiles de 2 a 4 p. m. Medicina interna especialmente del corazón y de los pulmones. Partos y enfermedades de niños. Consulado 20. Teléfono M-2671.
E 1655 ind 1 Jl.

HEMORROIDES
Curadah sin operación, radical procedimiento, pronto alivio y curación, pudiendo el enfermo seguir sus ocupaciones diarias y sin dolor. Consultas de 1 a 5 p. m. Suárez 32. Policlínica P.
E 1364 30 d 1 jn.

DR. ABRAHAM PEREZ MIRO
MEDICO CIRUJANO
Animas 113, entre Campanario y Perseverancia. Consultas de 3 a 5. Teléfono A-9203.
E 1679 ind 1 Jl.

DR. SALVADOR LAUDERMAN
Médico de la Asociación Canaria. Medicina en General, especialmente enfermedades del sistema nervioso, sífilis venéreo y tuberculosis pulmonar. Consultas diarias de 1 a 2 p. m. en Santa Catalina 12, entre Delicias y Buenaventura, Víbora. Teléfono 1-1040. También recibe avisos en Jesús del Monte 562, esquina a Vista Alegre. Teléfono 1-1703.
E 1644 ind 1 Jl.

DR. GARCIA AMADOR
Especialista de París, Berlín y Londres
PIEL, SIFILIS, VENEREO
Tratamiento eficaz para la curación de barros de la cara, manchas, calvicie y herpes. Extirpación total de verrugas, lunares, quistes y vellos por la Nieve-Carbónica y Electrolisis. Curación rápida de las enfermedades secretas por la Diatermia. San Miguel número 21, (entre industria y Amistad). Consultas de 10 a 12 y de 4 a 6. Teléfono A-4561. Se dan horas especiales.
E 1580 30 1 Jl.

DR. CABRERA
RADIOLOGIA EXCLUSIVAMENTE
Rayos X, Radium, Radioterapia profunda. Corrientes, Radiografías a domicilio. Antiguo gabinete "Alamilla", San Miguel 116. De 2 a 6.
E 1715 ind 4 Jl.

DR. JOSE VARELA ZEQUEIRA
Catedrático de Anatomía de la Escuela de Medicina, Director 7 Cirujano de la Casa de Salud del Centro Gallego. Ha trasladado su gabinete a Gervasio, 126, altos, entre San Rafael y San José. Consultas de 2 a 4. Telf. U-5410.
E 1657 ind 1 Jl.

Dr. ABELARDO LABRADOR
Monte 74, entre Indio y San Nicolás. Consultas gratis de 8 a 12 a. m. Pagas de 3 a 5. Especialidad enfermedades de señoras, partos, venéreos y sífilis, pulmones, corazón y riñones, en todos sus períodos. Inyecciones intravenosas. Neosalvarsán, etc. Avisos, teléfonos A-0801, U-2256.
E 1646 ind 1 Jl.

INSTITUTO CLINICO
MERCED 48. TELEFONO A-9861
Curación radical de las almorranas sin operación ni dolor. Eczemas. Inyecciones intravenosas para tuberculosis, impotencia, neurastenia, etc., 606 y secretas. Análisis orina $2 y $3. Reconocimientos

DR. JOSE G. RIVERO
Especialista en enfermedades de los pulmones, corazón y estomago. Tratamiento especial de la tuberculosis por inyecciones especiales. Enfermedades de la sangre. Reconocimiento $5. Para pobres: martes, jueves y sabados, gratis. Consultas de 3 a 5 todos los días en Reina 78, esquina a Lealtad. Teléfono A-1081.
E 1648 ind 1 Jl.

"POLICLINICA HABANA"
Suárez, 32. Teléfono M-6233
DIRECTOR FACULTATIVO
DR. FORTUNATO C. OSSORIO
De Medicina y Cirugía en general. Especialista para cada enfermedad. Consultas de 1 a 5 de la tarde y de 7 a 9 de la noche. Consultas especiales, dos pesos. Reconocimientos $3.00. Enfermedades de señoras y niños. Garganta, nariz y oídos. (OJOS). Enfermedades nerviosas, estómago, corazón y pulmones, vías urinarias, enfermedades de la piel, blenorragia y sífilis, inyecciones intravenosas para el asma, reumatismo, y tuberculosis, obesidad, partos, hemorroides, diabetes y enfermedades mentales, etc. Análisis en general. Rayos X, masajes y corrientes eléctricas. Los tratamientos y sus pagos a plazos. Teléfono 1-6283.
E 1651 ind 1 Jl

DR. F. R. TIANT
Enfermedades de la piel y secretas exclusivamente. Ayudante de la Cátedra de enfermedades de la piel y secretas. Especialista de la Quinta La Covadonga. Consultas, lunes, miércoles y viernes de 3 a 5. Horas especiales previo aviso. Consulado 90, altos. Teléfono M-3657.
E 1731 ind 9 Jl.

DR. GONZALO PEDROSO
CIRUJANO DEL HOSPITAL MUNICIPAL DE EMERGENCIAS
Especialista en vías urinarias y enfermedades venéreas. Cistoscopia y Cateterismo de los uréteres. Cirugía de vías urinarias. Consultas de 10 a 12 y de 3 a 5 p. m. en la calle de Avenida de la República 254.
E 1578 30 1 Jl

POLICLINICA INTERNACIONAL
Lealtad 143, entre Salud y Dragones. Consultas y reconocimientos de 10 a. m. a 8 p. m., $1. Aplicación de una ámpula intravenosa o cualquier otra inyección: 50 centavos, a domicilio, $2.00. Inyección de un número Neocalvarsán, 50 cts. Análisis en general $2.00; Analisis para sífilis y venéreo, $4.00; Rayos X de hueso, $7.00; Rayos X de otros órganos, $10.00. Inyecciones intravenosas o venéreo, asma, reumatismo, anemia, tuberculosis, paludismo, fiebres en general, eczemas, enfermedades de señoras, etc. Se regala sus medicinas, patentes o una caja de inyecciones al cliente que lo pida. Cirugía en general. Reserve su hora por el teléfono A-0344. Análisis de orina completo, $3.00. Extraccion dental $1.00.
E 1650 ind 1 Jl.

DR. EMILIO B. MORAN
ELECTRICIDAD MEDICA
PIEL, VENEREO, SIFILIS
Curación de la uretritis por los rayos infra-rojos. Tratamiento nuevo y eficaz de la impotencia. Consultas de 1 a 4. 1 a 4. Reina 129. No va a domicilio.
E 1663 ind 1 Jl.

DR. N. GOMEZ DE ROSAS
Cirugía general. Enfermedades de señoras y partos de intervención quirúrgica. Ha establecido su consulta particular en San Lázaro 174, de 3 a 5.
E. 1533.—30 d 14 Jn.

DR. J. M. VERDUGO
ESTOMAGO E INTESTINOS
Curación radical de la úlcera estomacal y duodenal y de la Colitis en cualquiera de sus períodos, por procedimientos especiales. Consultas de 2 a 4 de la tarde. Teléfono A-4425. Prado, 60, bajos.
E 1664 ind 1 Jl.

PROFESIONALES

DR. JOSE LUIS FERRER
CIRUJANO DE LA ASOCIACION DE DEPENDIENTES
Afecciones venéreas, vías urinarias y enfermedades de señoras. Martes, jueves y sábados, de 3 a 5 p. m. Obrapía 43, altos, teléfono A-4364.
E. 1390.—30 d 1 Jn.

DR. RAMIRO CARBONELL
MEDICO DE VISITA DE LA QUINTA DE DEPENDIENTES
Especialista en enfermedades de niños. Medicina en general. Consultas de 3 a 4. Escobar 142, teléfono A-1336. Domicilio: Calzada de la Víbora 686. Teléfono 1-2974.
E 1667 ind 1 Jl.

DR. PEDRO A. BOSCH
Medicina y Cirugía. Con preferencia, partos, enfermedades de niños, del pecho y sangre. Consultas de 2 a 4. Aguiar, 11, teléfono A-6485. E 1366 30 d 1 jn
p. m.
E 1653 ind 1 Jl.

Dr. Francisco Fernández Travieso
Cirujano Especialista en enfermedades de señoras. Operaciones bajo anestesia local y regional. Consultas de 1 a 3 en su domicilio. Vedado. Calle 17, número 421. Teléfono F-2869. E. 1668.—30d-3 Jl.

DR. J. LYON
De la Facultad de París. Especialidad en la curación radical de las hemorroides, sin operación. Consultas de 1 a 3 p. m. diarias. Correa esquina a San Indalecio, Jesús del Monte.
E 1675 ind 1 Jl.

Dra. MARIA GOVIN DE PEREZ
Dra. MARIA PEREZ GOVIN
MEDICAS CIRUJANAS
De la Facultad de la Habana, Escuela Práctica y Hospital Broca de París. Señoras, niños, partos, cirugía, electroterapia, diatermia, masaje y gimnasia. Gervasio 60. Telf. A-6861.
E 1670 ind 1 Jl.

DR. LAGE
Estómago. Debilidad sexual. Diabetes. Afecciones de señoras, sifilíticas y venéreas. De 1 a 4 y a horas convencionales. Patria, 6, altos. Cerro. Teléfono A-2751.
E 1677 ind 1 Jl.

CIRUJANOS DENTISTAS

DR. VALDES MOLINA
CIRUJANO DENTISTA
Avenida de Italia número 24, entre Virtudes y Animas. Teléfono A-8583. Dentaduras de 15 a 20 pesos. Trabajos se garantizan. Consultas de 8 a 11 y de 1 a 9 p. m. Los domingos, hasta las dos de la tarde.
E.1772.—Ind. 5 Ag.

DR. PEDRO R. GARRIDO
CIRUJANO DENTISTA
Por las Universidades de Madrid y Habana. Especialidad en enfermedades de la boca que tengan por causa afecciones de las encías y dientes. Dentista del Centro de Dependientes. Consultas de 9 a 11 y de 12 a 3 p. m. Muralla 82, altos. Teléfono A-5260. E. 1568.—24 Jl.

DR. GUERRERO DELANGEL
DENTISTA MEJICANO
Técnico especial para extracciones. Facilidades en el pago. Horas de consultas de 8 a. m. a 8 p. m. A los empleados del comercio, horas especiales por la noche. Trocadero 68-B, frente al café El Día. Teléfono M-6395.
E 1652 ind 1 Jl.

DR. H. PARRILLI
CIRUJANO DENTISTA
De las Facultades de Filadelfia y Habana. De 8 a 11 a. m. Extracciones exclusivamente. De 1 a 5 p. m. Cirugía Dental en general. San Lázaro 313 y 320. Teléfono M-6094.
E 1642 ind 1 Jl.

Dr. ARTURO ALBERNI
Neptuno 177 y medio (bajos) encontrará usted garantía, economía y rapidez; cualidades que le enaltecen como dentista graduado en Baltimore y Habana. Consultas de 8 a. m. a 3 p. m.
E 1661 ind 1 Jl.

Dr. ALBERTO COLON
CIRUJANO DENTISTA
Especialidad: carie dental, rápida curación en dos o tres sesiones por dañado que esté el diente. Tratamiento de la PIORREA por la Fisioterapia bucal. Hora fija a cada cliente Consultas de 9 a 5 p. m. Compostela 129, altos, esquina a Luz.
E 1449—30 d 3 jn.

OCULISTAS

Dr. JOSE HERNANDEZ
OCULISTA
Garganta, nariz, oído. Consulta reconocimiento 5 pesos de dóce a tres gratis pobres, martes, jueves, sábado. Reina 78. Teléfonos A-1081, U-5919.
E. 1738.—9 Ag.

DR. HORACIO FERRER
ESPECIALISTA EN ENFERMEDADES DE LOS OJOS
Consultas a horas previamente concedidas, $10.00. Consultas de 2 a 5 de la tarde, 5 pesos. Avenida de Wilson y L, Vedado. Teléfono F-4821.
E 1672 ind 1 Jl.

DR. A. C. PORTOCARRERO
OCULISTA
Garganta, nariz y oídos. Consultas de 1 a 4; para pobres, de 1 a 2, $2.00 al mes. San Nicolás 52. Teléfono A-8627.
E 1656 ind 1 Jl.

QUIROPEDISTAS

QUIROPEDISTA ESPAÑOL
Operaciones hechas, con extraordinaria habilidad, sin cuchilla, sin peligro, sin dolor, bien profundas, que duran mucho tiempo, $2, para pobres precios convencionales. Así como toda operación mayor. Especialidad en diabéticos. Villegas 44, Dr. Alfaro.
E 1453—30 d 7 jn.

Quiropedista TELLEZ
Especialista en el tratamiento de uñas encarnadas. Juanetes y callos supurados. Consultas de 8 a. m. a 6 p. m. Animas 15, bajos, entre Industria y Consulado.
E 1635 ind 1 Jl.

COMADRONAS FACULTATIVAS

MARIA NUNEZ
Facultativa en partos. Comadrona del Centro Balear. Consultas para las asociadas y particulares, de 2 a 3 p. m., exclusivamente. San José número 124, letra A.
E 1489 30d 17 jn

ANA MARIA V. VALDES
COMADRONA
Muchos años de práctica. Los últimos procedimientos científicos. Consultas de 1 a 4. Precios convencionales: 21 esquina a B, número 317. Vedado. Teléfono F-1252.
E 1482—30 d 13 Jn.

PROFESORES

DR. E. DE TORRES HECHAVARRIA
Graduado de las Universidades de París y La Habana. Residencia de ocho años en Inglaterra. Profesor de idiomas. Belascoain 98. Teléfono M-6468.
E 1563 30 d 27 jn.

GIROS DE LETRAS

N. GELATS Y COMPAÑIA
103 Aguiar 103, esquina a Amargura. Hace pagos por el cable, facilita cartas de crédito y giran pagos por cable; giran letras a corta y larga vista sobre todas las capitales y ciudades imprtantes de los Estados Unidos, Méjico y Europa, así como sobre todos los pueblos de España. Dan cartas de crédito sobre New York, Londres, París, Hamburgo, Madrid y Barcelona.
E 1620 ind 1 Jl.

CAJAS RESERVADAS
Las tenemos en nuestra bóveda, construída con todos los adelantos modernos y las alquilamos para guardar valores de todas clases, bajo la propia custodia de los interesados. En esta oficina daremos todos los detalles que se deseen.

N. GELATS Y COMPAÑIA
BANQUEROS
E 1621 ind 1 Jl.

GIROS DE LETRAS

J. BALCELLS Y CO.
S. en C.
San Ignacio. Núm. 33
Hacen pagos por el cable y giran letras a corta y larga vista sobre New York, Londres, París y sobre todas las capitales y pueblos de España e Islas Baleares y Canarias. Agentes de la Compañía de Seguros contra Incendios.
E 1625 ind 1 Jl.

ZALDO Y COMPAÑIA
Cuba números 76 y 78
Hacen giros de todas clases sobre todas las ciudades de España y sus pertenencias. Se reciben depósitos en cuenta corriente. Hacen pagos por cable, giran letras a corta y larga vista y dan cartas de crédito sobre Londres, París, Madrid, Barcelona y New York, New Orleans, Filadelfia y demás capitales y ciudades de los Estados Unidos, Méjico y Europa, así como todos los pueblos.
E 1623 Ind. 1 Jl.

AVISOS RELIGIOSOS

PARROQUIA DE NUESTRA SEÑORA DE LA CARIDAD
NOVENA Y FIESTA A LA SANTISIMA VIRGEN DEL CARMEN
El día 16 después de una misa cantada a las 9 a. m. dará principio la novena. El domingo 25 del corriente la gran fiesta a las 9 y media. El sermón está a cargo del Rvdo. Padre Fray Carmelo del Niño Jesús C. D.
La parte musical será dirigida por el maestro Rafael Pastor
Durante la fiesta y en el altar de la Virgen se dirá una misa, como recuerdo imborrable del que fué su verdadero devoto. Sr. Alfredo Pérez Carrillo. Invitan a estos cultos El Párroco, La Camarera.
32284 23 jul.

PARROQUIA DE PUENTES GRANDES
APOSTOLADO DE LA ORACION
SOLEMNE FIESTA AL SAGRADO CORAZON DE JESUS
Las socias del Apostolado, como igualmente los que suscriben, tienen el gusto de invitar a tan solemnes cultos.
El próximo domingo, día 18, tercero de mes, a las siete y media, misa de Comunión General.
A las 9 a. m. Misa solemne de Ministros, a toda orquesta, con Su Divina Majestad expuesta, ocupando la Sagrada Cátedra el R. P. Díaz, de la Compañía de Jesús.
Voces y orquesta a cargo de Teodoro Andreano.
El Párroco Alberto Gómez y la Directiva.
32139 17 jl.

PARROQUIA DE MONSERRATE
El domingo 18 a las 9 a. m. solemne fiesta a San Antonio.
El Sermón a cargo de un Padre Carmelita.
El Párroco suplica la asistencia.
32209 18 jl.

OFICIAL

SECRETARIA de Comunicaciones. Dirección de Correos. Negociado de Personal y Transportes. Habana, Julio 15 de 1926. Hasta las 2 p. m. del día 26 de Julio de 1926, se recibirán en el Negociado de Personal y Transportes, pliegos cerrados y lacrados, para los servicios de conducción de correspondencia por la ruta local número 901, entre la Administración de Correos y las Estaciones del Ferrocarril y Muelles en la Ciudad de la Habana y por la ruta marítima número 21, entre esos muelles y los vapores surtos en este puerto, que no atraquen a los mismos; y entonces las proposiciones se abrirán y leerán públicamente. Se darán pormenores a quien lo solicite. Juan C. Zamora. Subsecretario.
6895 Alt. 6 d 17

INDICE POR SECCIONES DE ANUNCIOS CLASIFICADOS

	Sección
ALQUILERES DE CASAS	1
ALQUILERES DEPTS.	2
ALQUILERES HABITS.	3
ANIMALES	4
AUTOMOVILES	5
BONOS Y CREDITOS	6
COMPRA-VENTA DE OBJETOS	7
DINERO E HIPOTECAS	8
ENSEÑANZAS	9
EMPLEOS-Demandas	10
EMPLEOS-Ofertas	11
ESTABLECIMIENTOS	12
FINCAS RUSTICAS	13
FINCAS URBANAS	14
HOSPEDAJES	15
INSTRUMENTOS DE MUSICA	16
MAQUINARIA	17
MUEBLES Y PRENDAS	18
PARA EL HOGAR	19
PARA LAS DAMAS	20
PERDIDAS	21
SIRVIENTES-Demandas	22
SIRVIENTES-Ofertas	23
SOLARES YERMOS	24
SOLICITURES. Varias	25
VARIOS. Agencias de colocaciones, etc.	26

1. ALQUILERES CASAS

Habana

SE alquilan en 60 pesos con dos meses en fondo los ventilados altos de Carmen 4-A, entre Lealtad

ALQUILERES DE CASAS

CASAS DE GOMEZ MENA

LAS MAS MODERNAS LAS MAS BARATAS

PASAJE LLINAS Y BENJUMEDA: En la calle Llinás, antes Santo Tomás, entre Marqués González y Oquendo, departamentos bajos y altos independientes, compuestos de sala, cuarto, cocina, baño y patio. Precio: $26.00 a $32.00.

CALLE OQUENDO ENTRE SANTO TOMAS Y BENJUMEDA: Pisos bajos y altos, compuestos de sala, comedor, dos habitaciones, baño completo y cocina. Precio: $40.00 a $50.00.

PASAJE Y CALLE SANTO TOMAS ENTRE OQUENDO Y MARQUES GONZALEZ: Pisos bajos y altos, compuestos de sala, comedor, dos y tres habitaciones, baño completo, cocina y servicios de criados. Precio: $35 a $50.

CALLE OQUENDO ESQUINA A DESAGUE: Tanto por Oquendo como por Desagüe, departamentos y pisos bajos y altos, compuestos de sala, comedor, dos y tres habitaciones, baño completo, cocina y servicios de criados. Precio: $28.00 a $50.00. Las llaves en Llinás antes Santo Tomás, núm. 21-G.

CALLE MANGLAR, CALZADA DE MONTE Y CALLE LINDERO, frente al Mercado Unico, amplio local para establecimiento, mercantil; alquiler de situación. También plantas altas y bajas compuestas de sala, comedor, dos y tres habitaciones, cocina, baño completo, recibidor, terraza interior y servicio de criados. Precio de $35.00 a $70.00. La llave en poder del encargado.

MALECON NUM. 14, SEGUNDO PISO, compuesta de sala, tres cuartos, comedor al fondo, cocina, baño completo y espléndida terraza al frente, precio razonable.

MURALLA NUM. 59, PRIMER PISO, con diez espléndidas habitaciones, propia para numerosa familia o casa de huéspedes. Precio de situación.

CALZADA DE INFANTA: Manzana formada por las calles PLASENCIA, DESAGUE, PAJARITO y PEÑALVER, a tres cuadras de Carlos III, casas completamente nuevas, departamentos amplios en tres esquinas propias para establecimiento. Precio de situación. También pisos altos y bajos con dos cuartos, sala, cocina, baño completo y servicios sanitarios inmejorables. Precio: $35.00. Las llaves en poder del Encargado.

CALLE BENJUMEDA ESQUINA A SUBIRANA: A una cuadra de Llinás, antes Santo Tomás, cerca de Infanta y Belascoaín, amplio local en la esquina para establecimiento. Precio de situación. También pisos altos y bajos con dos o tres habitaciones, cocina, baño intercalado completo, dos patios. Asimismo departamentos altos y bajos, con una o dos habitaciones, cocina, servicio y patio. Todas estas viviendas tienen las mayores comodidades, modernas y sus servicios sanitarios son inmejorables. Precio desde $18. hasta $50.00. La llave en poder del Encargado.

Fiador o meses en fondo. Para informes preguntar por el Encargado del grupo correspondiente o GOMEZ MENA. Habana, 121, altos, teléfono M-7269.

E1683 ind 1 jl.

ALQUILERES DE CASAS

JESUS DEL MONTE

En Marqués de la Torre, 36 entre Madrid y Princesa, a dos cuadras de la Calzada de Jesús del Monte, se alquila casa compuesta de sala, comedor, 3 cuartos amplios, cocina, baño, y patio. Precio $50.00. La llave al lado, en el número 38. Informa PEDRO GOMEZ MENA, Habana 121, bajos. Teléfono, M-7269.

E 1686 ind 1 jl.

VEDADO

En la calle 21 núm. 313-315, entre B y C se alquilan dos casas de dos plantas cada una, la 313, se compone de sala, saleta baja y de tres cuartos con sus servicios en la planta alta. La 315, la planta baja se compone de sala saleta, cocina y servicios y en la planta alta tiene un hall y cuatro habitaciones espaciosas. Tienen al fondo ambas un patio de tierra con árboles, y al frente, portal y un jardín. Se alquilan juntas o separadas, precio de situación. Informes, GOMEZ MENA, Habana, 121 altos. Tel. M-7269.

E 1687 ind 1 jl.

SE alquila en Compostela 179, un hermoso piso compuesto de tres habitaciones, sala y comedor, muy fresca agua por motor, entre Paula y Merced. 31577 18 jl.

AGUIAR 51

Se alquila un local pequeño, muy propio para un zapatero o sastre, para máquinas de escribir. También se presta para oficina. Se alquila barata. Más informes Café El Boulevard. 31663 26 jl.

OBISPO 84

Se alquilan los altos de esta casa, situada entre Bernaza y Villegas, sobre The Quality Shop, con sala, comedor, cuatro cuartos, baño intercalado, servicio y cuarto criados y cocina de gas. Recién pintada. Informa: López Oña, Aguiar 71, Dep. 410, de 10 a 12 a. m. y de 3 a 5 p. m. Telf. A-8980. 31566 25 jl

GLORIA 225

construído para establecimiento, tanques de cemento azotea con escalera, siete habitaciones. Llave en la misma. Dueño en 12 y 15, Vedado, chalet. 31681 23 jl.

SE alquilan en la casa Muralla 95, altos dos amplias y ventiladas habitaciones y se admiten dos socios para cuartos. Para informes dirigirse a la misma. 31406 18 jl.

SE alquila Avenida Menocal, antes Infanta, entre Benjumeda y Llinás, una casa alta con sala, comedor, cuatro cuartos, baño intercalado, agua caliente y fría, cocina de gas, cuarto de criado. Informes Teléfono I-1116. 30653 20 jul.

SE alquilan los espléndidos altos acaba Muralla y Sol. $90. Informes Muralla 91. dos de fabricar, de Aguacate 73, entre 31458 19 jl.

SE alquilan juntos o separados, los dos pisos de Blanco 40, acabados de reedificar, donde estuvo hasta ahora el periódico La Prensa. Informan Tel. M-2091. 31414 17 jl.

MANZANA de Luz, Oficios 35, se alquila hermoso local fresco, espacioso, propio para almacén, oficinas de compañía de vapores o lo que convenga. Tiene dos puertas, frente a la Alameda de Paula 4 por Oficios. Informes Prado 21, altos. 31004 17 jl.

ALAMBIQUE 27

Modernos altos con sala, comedor, cuatro amplias habitaciones, baño moderno y agua abundante. Se da barata. Informes en Universidad 15. Tel. A-3061. 31276 18 jl.

OQUENDO NUM. 2

Se alquila el piso alto del garage Merson Phillip Corp. dotado de comodidades para regular familia. Las llaves en San Lázaro 291. Informan San Pedro No. 6. A-9619. 32094 21 jl.

SAN Miguel esquina a Industria, Edificio del Barrio. Se alquilan los departamentos números 2, 4, 5 y 7, compuestos de sala, recibidor, cuatro habitaciones, baño intercalado completo, agua fría y caliente, comedor, cocina de gas, cuarto y servicio de criados, crematorio para las basuras, ascensor. Informa Fernández Pacheco, teléfono A-6192. 31517 20 jl.

SAN LAZARO 171

Se alquilan los bajos con sala, comedor, tres cuartos y demás servicios. Informa Sr. Alvarez. Mercaderes 22, altos. El papel dice donde está la llave. 32058 17 jl.

RUBALCABA NUM. 6

Se alquila el piso alto de esta casa, con comodidades para regular familia. Las llaves en la bodega de la esquina de San Nicolás. Informes: San Pedro 6. A-9619. 32095 21 jl.

SE alquila en casa moderna el segundo piso alto de Manrique 39 compuesto de sala, antesala, cuatro habitaciones, espléndido baño con todos los requisitos sanitarios, amplio comedor, cocina y calentador de gas, cuarto y servicio de criados. La llave en la misma. Informan: Teléfono A-6420. 31963 17 jl.

SE alquila buen local de esquina, cerca de Palacio, alquiler módico y buen contrato. Tejadillo esquina a Aguacate. Informan en Aguiar 70, altos. A-2378. 32031 19 jl.

SE alquilan dos casitas de tres departamentos y su servicio de altos y bajos. Zequeira once. Informan en la misma casi esquina a Romay. 31340.—19 jl.

EN 65 pesos se alquila planta alta en Habana, 62, esquina a Tejadillo. Informan en los bajos de la misma. 32161 19 jl.

ALQUILERES DE CASAS

CASA moderna, segundo piso, compuesta de sala, saleta, tres habitaciones, comedor al fondo, baño intercalado y servicio de criada. Neptuno 236 A. Informes: Hotel Florida. Teléfono A-1131. 30271 17 jl.

SE alquilan los ventilados y modernos pisos primero y segundo de la casa Malecón 73, compuesto cada uno de sala, comedor, dos habitaciones, baño intercalado completo, cocina de gas y cuarto de criados. Informan en Monte 170, teléfono A-2066. 31569 20 jl

SE alquila una planta alta, Sitios y Lealtad, compuesta de sala, comedor y tres cuartos. Informan en la bodega Sitios y Lealtad. En la misma informan de unos departamentos. Teléfono M-3339. 31658 18 jl.

COMERCIANTES. Cedo magnífico local de esquina, sin regalía, contrato 9 años, avenida comercial. Infanta entre San Lázaro y Carlos III. Informa Sr. Prado, San Lázaro 328 (altos). U-5903. 32330 18 jul.

SE alquila una casa en el nuevo edificio situado en Manrique, San Lázaro y Malecón; tiene recibidor, sala, 4 cuartos de dormir, magnífico de baño, agua fría y caliente, cuarto de criados con servicio. Elevador día y noche. Precio módico. Informes en la misma, y en San Ignacio 10. Telf. A-6249. 31956 21 jul.

SE alquilan los altos más frescos de la Habana, en Cerrada del Paseo número 1, primer y segundo pisos, compuestos de sala, saleta, comedor al fondo, tres habitaciones, servicios completos, y de criados, cocina de gas. Precio $70. Informan A-4131. 32226 19 jul.

INDUSTRIA 53, entre Colón y Trocadero. Casas nuevas, amplias, próximas Malecón-Prado, tranvías cada esquina, sala, saleta, cuatro cuartos, lavabos, comedor al fondo, baño completo, cocina, gas, calentador, cuarto criados, lavabo y servicio $100 y $110. Informan en la misma de 7 a 12 y de 1 a 5. No se admite nada que cause ruido. 32152 18 jl.

SE alquilan los altos de la casa de Desagüe número 62. Informen: Ramón Planiol. Luyanó, número 154. Teléfono I-3596. 32005.—18 Jl.

CERCA DE BELASCOAIN

Se alquilan los lujosos altos de la letra G. de la casa San José 124, entre Lucena y Marqués González, con sala, saleta, tres habitaciones, salón de comer, cuarto de criado y doble servicio sanitario con calentador. Informa: Sr. Alvarez. Mercaderes 22, altos. El papel dice donde está la llave. 32057 17 jl.

BAJOS EN MISION

Se alquilan los bajos de Misión 6, derecha, con sala, comedor, dos cuartos y demás servicios. Informa Sr. Alvarez. Mercaderes 22 altos. El papel dice donde está la llave. 32056 17 jl.

SE alquilan a una cuadra de San Lázaro los ventilados altos de Infanta 130 y 27 de Noviembre No. 24. Informan en el Potro Andaluz. Teniente Rey y Habana. 31594 18 jl.

SAN Miguel esquina a Industria, Edificio del barrio, se alquila la nave de este edificio, propia para comercio. Informa Fernández Pacheco, teléfono A-6192. 31516 20 jl.

SE alquilan los modernos altos de la casa Oquendo 81 entre Peñalver y Desague, compuesta de sala, comedor, tres hermosas habitaciones, cocina de gas y baño intercalado. Informa: Mariano Pratts. Aguiar 73. Teléfono A-7884. 32054 18 jl.

O'REILLY 82 ESQ. A VILLEGAS

se alquila el segundo piso acabado de construir. La llave en los bajos. Informan: Teléfono I-6015.

O'REILLY 82 POR VILLEGAS

primero y segundo piso. La llave en los bajos; informan: Teléfono I-6015. 32011 21 jl.

EN 50 pesos se alquilan los modernos altos de Antón Recio 54, compuestos de sala, saleta, tres cuartos y baño moderno, agua abundante. La llave e informes en Monte 183. La Aurora. Teléfono A-5036. 32085 17 jl.

TROCADERO NUM. 31

Se alquilan los modernos y frescos altos compuestos de sala, recibidor, comedor, baño intercalado, tres habitaciones, cocina de gas, una habitación en la azotea y servicios. Precio $100. Las llaves en los bajos de la misma casa. Informan: J. Balcells y Ca., Teléfono A-2766. 32077 18 jl.

INQUISIDOR 6. Se alquilan los bajos de esta casa propios para depósito de mercancías. Informan: Muralla 7. 31997.—23 Jl.

SE alquila un amplio local, con trescientos cincuenta metros de terreno, propio para una industria; en Aguila 172. Informan en Campanario 115, altos. 31931.—19 Jl.

ALQUILO altos Estrella número 98-A, amplias habitaciones, baño intercalado, muy fresca, construcción moderna. Informan en los bajos. Teléfono A-7177. 31981.—19 Jl.

SE alquilan los bajos de Indio, número 3, sala, dos cuartos, comedor, servicios modernos, precio módico. Informan: La Bandera Cubana. Monte 149, en los altos, se alquilan habitaciones. 31955.—18 Jl.

SE alquila $45, el alto de Luz número 2, entre San Ignacio e Inquisidor, con sala, saleta y tres habitaciones grandes. Llave en los bajos. Informan Salud 21, teléfono A-2716. 31508 18 jl

MURALLA 5, se alquilan los bajos de esta casa propios para establecimiento. Informes: Muralla 7. 31996.—23 Jl.

SAN PEDRO NUM. 24-26

Se alquila el espacioso piso alto, izquierdo, de esta hermosa casa, con frente a la plazoleta de Luz. Está dotado de todas las comodidades para larga familia, contando con cuatro habitaciones independientes y servicios en la azotea. Agua en abundancia en los servicios. Las llaves en el piso alto, derecha. Informes: San Pedro No. 6. A-9619. 32093 21 jl.

COMODA Y BARATA CASA

Se alquila en la calle de Agustín Alvarez No. 20, a una cuadra del Nuevo Frontón y dos de Belascoaín, con sala, saleta, tres habitaciones y demás servicios. Informa: Sr. Alvarez. Mercaderes 22, altos. El papel dice donde está la llave. 32055 17 jl.

SE alquila el piso principal de la moderna y fresca casa San Nicolás 46. Sala, saleta, tres cuartos, baño intercalado con todos sus servicios sanitarios modernos, comedor, cocina de gas y servicio de criados. La llave en los bajos. Informes Teléfono A-6420. 31965 17 jl.

SE alquilan las casas Consulado 7 y 9, acabadas de construir con vista al paseo de Prado. Informes en la misma, el portero. 31962 17 jl.

ALQUILERES DE CASAS

SE ALQUILAN LAS CASAS SIGUIENTES

Amistad 6, bajos, piso moderno; precio $80. Las llaves en los altos. Trocadero 31 altos, piso moderno; precio $100. Las llaves en los bajos. Prado 96, segundo piso moderno; precio $160. Las llaves en el piso primero. San Lázaro 311, altos; precio $80. Las llaves en la bodega de los bajos. Aguila 146, altos; precio $65. Las llaves en los bajos. Aguiar 18, bajos; precio $80. Las llaves en la bodega de la esquina. Lagunas 111, altos; precio $70. Las llaves en los bajos. Galiano 26, bajos, para establecimiento $350 Las llaves en los altos. Somerudos 49, una planta, $40. Las llaves en San Ignacio 33. Informan. J. Balcells y Ca. S. en C. San Ignacio 33. Teléfono A-2766. 32078 28 jl.

PRADO, 8

Se alquila esa magnífica esquina a Cárcel. Tiene tres pisos, acera sombra Propia para numerosas familia o club. Informan en San Ignacio 10, Telf. A-6249. 31957 21 jul.

SAN José 93, altos y bajos, entre Gervasio y Belascoaín, sala, recibidor, tres grandes habitaciones, comedor corrido al fondo, baño completo, calentador y servicio de criados. $70. La llave en la bodega. M-7704. 32279 21 jul.

SE ALQUILA

Una magnífica casa situada en la Avenida de Washington (antes Marina) número 10. Tiene portal, sala, comedor, 3 cuartos, cocina, servicios sanitarios y patio. Precio, $80. Informa: García Tuñón, Aguiar y Muralla. Teléfono A-2856. Las llaves en 25 y Carnero. Taller de carrocería Cerezuela. (Detrás del Edificio Carreño). 32350—19 jul.

SE alquilan los modernos altos de Picota 51 compuestos de sala, comedor, tres habitaciones, doble servicio, se da muy barata. Informan San Rafael 113, teléfono A-1963. 32401.—20 jl.

SE alquila la preciosa casa Salud 76, altos esquina a Gervasio; sus servicios completos. Informan en la carpintería. 32405.—18 jl.

ALQUILO Romay 31 lado Monte, ventilados altos, sala, saleta, tres cuartos, gran cuarto baño, bañadera, cielo raso. Los más sanos y frescos. Informan Egido 63, peletería. 32395.—18 jl.

LOCAL EN MONTE, 271

Acera buena, punto inmejorable. Se admiten proposiciones. Informarán Amargura 35. 32310 22 jul.

ACABADA de reparar se alquila la planta alta de Escobar 30, tiene sala, comedor, tres habitaciones, más dos en la azotea, y demás servicios. Para verla de 1 a 5 p. m. 32337 21 jul.

SE alquilan los altos de la casa calle de Santa Rosa esquina a San Jacinto comedor, tres cuartos, sala, cocina de gas y servicios. La llave en la bodega de los bajos. Más informes teléfono I-2962. 32341 18 jul.

SE alquila en 60 pesos, los ventilados altos de Jesús María 123, la llave en los bajos. Informes teléfono F-2231. 32351 18 jul.

SAN LAZARO, 286

esquina a Realtad, con portal al frente, se alquilan los bajos muy frescos y bonitos. Informan Reina 82. Teléfono A-1805 32120 18 jl.

BONITA Y NUEVA

tercer planta alquilo, sala, tres cuartos, baño intercalado, comedor corrido, cuarto y baño criados; cocina y calentador gas. Para corta familia, Lealtad 33 entre Animas y Lagunas. Llave bajos. $65. Teléfonos A-2484 y F-5230. 32396.—18 jl.

VILLEGAS 109

casa esquina Muralla dos pisos por estrenar, 5 habitaciones, sala, recibidor, gran comedor, servicio sanitario, moderna, frescos servicios criados. F-5506. 32285.—23 jl.

ACABADA de reparar se alquila la planta baja de Escobar 30. Tiene sala, comedor, tres habitaciones y demás servicios. Para verla de 1 a 5 p. m. 32338 21 jul.

VILLEGAS 109

casi esquina a Muralla, gran local 500 metros para comercio, oficinas, industria, servicios dobles, patio abierto, fresco. Precio situación. F-5506. 32286.—23 jl.

SE alquilan los altos de la casa de San Lázaro número 188, esquina a Galiano. Informen: Ramón Planiol. Tel. I-3596. 32006.—18 Jl.

SE alquilan los altos de la Casa Lealtad No. 59, con 4 cuartos, sala, comedor y servicios. Informan en Campanario 83, altos. Teléfono A-9413. 32049 18 jl.

SE alquilan los altos de la bodega de Infanta y Zegueira, compuestos de sala, comedor y tres cuartos. Precio $40. Teléfono M-7720. 32166 19 jl.

Cerro

SANTO Tomás 12, Cerro. Magnífica esquina con accesoria adjunta, propia para industria o depósito, con pisos de granito. La llave en la bodega. M-7704. 32277 21 jul.

AVISO

Se alquila un piso alto en la calle Buenos Aires, número 9-A, tiene muchas comodidades. Informan en la Quinta Dependientes a todas horas. El Admor. 32001.—17 Jl.

SE alquila la espléndida y fresca casa Calzada 575 esquina a Carvajal, en la parte más alta del Cerro a tres cuadras de la Esquina de Tejas con todas las comodidades modernas. Precio $180. Tels. U-1923 y F-3150. 31604 18 jl.

ALQUILERES DE CASAS

CERRO. Se alquila de nueva construcción, en la Calzada de Máximo Gómez 831, esquina a Monasterio; lo más alto y más fresco, 7 casas con sala, dos habitaciones, comedor al fondo, cocina de gas, servicios completos, agua caliente, dos casas de tres habitaciones, todas con tres toma-corrientes, teléfono, timbre eléctrico. Precios especiales: 55, 50 45 y 40 pesos. Vista hace fe. Ocho casas de planta alta y una de planta baja. Teléfono I-1357. Informan: en la misma. 32084 23 jl.

SE alquila una casa en San Cristóbal y Prensa, preparada para establecimiento. Informan en la bodega. 32185 21 jl.

Jesús del Monte—Víbora

VIBORA. Se alquilan los ventilados y muy frescos altos para corta familia y por poco alquiler, de Cortina 44, entre Santa Catalina y Milagros, Reparto Mendoza, a media cuadra de la línea de Santos Suárez. 32425.—22 Jl.

SE alquila en Luyanó, una casa Santa Felicia número 27, con cuatro cuartos, sala, saleta y demás servicios. La llave en Guasabacoa en la bodega. Informes: Teléfono U-2362. 32443.—24 jl.

SE alquila la casa calle Santa Catalina 33, Víbora. Tiene sala, comedor, tres habitaciones y demás servicios. Para verla de 1 a 5 p. m. 32339 21 jul.

EXCELENTE NAVE

Amplia nave de mampostería, se alquila en la Calzada de Concha número 3, propia para depósito o almacén; se comunica por el fondo con otra nave de madera y terreno cercado, pudiendo tomarlas junto o separadamente. Hay desviadero del ferrocarril a cincuenta metros. Informan: Gancedo Toca y Cía. S. en C. Calzada de Concha, número 3. Teléfono I-1019. 31351.—17 Jl.

MUY BARATAS

Se alquilan dos hermosas casas altas, muy ventiladas, acabadas de pintar, San Mariano y José Antonio Saco, frente a los ColegiosChampagnat y Nuestra Señora de Lourdes, con cuatro habitaciones sala, comedor, doble servicio. Teléfono: I-3457. 31863 18 jl.

SE alquila casa en San Indalecio, letra F, entre Agua Dulce y Serafines, compuesta de portal, sala, tres habitaciones, comedor, cocina grande, baño, patio y demás servicios en 34 pesos. La llave en la bodega. Informan: Teléfono I-1019. 31350.—17 Jl.

SE alquila la casa General Lee núm. 12 frente a Juan Bruno Zayas. La llave en la bodega de enfrente; a enfermos no. Su dueño, kiosco del ferrocarril de Habana Central Víbora. 31583 18 jl.

SE alquilan a $18 con luz, casitas interiores de dos habitaciones, cocina y baño independiente. Milagros 124 entre Lawton y Armas. 31971 17 jl.

CASITAS A $20.00

Se alquilan en San Benigno entre Rodríguez y San Leonardo, independientes, acabadas de construir, dos piezas, baño completo, cocina. Informes: San Benigno 8. 29709 30 jl.

SE alquilan los ventilados altos de la Calzada de Jesús del Monte 352 esquina a Santa Irene. Informan en los bajos. Teléfono I-1342. 31297 20 jl.

VIBORA

Pedro Consuegra o sea Lagueruela esquina a Primera, altos frescos, 4 dormitorios y demás dependencias. Tiene agua segura, alquiler barato. Informes, en los bajos. 31776 20 jul.

ALQUILO, sin estrenar, altos Tejar 5, entre 8a. y 9a., Lawton, sala, saleta, tres cuartos, comedor, servicio intercalado, terraza; carritos por la esquina; precio $40. Los bajos, portal, sala, dos cuartos, $25. Informan en la misma. 31537 20 jl

ALQUILO muy barata fresca casa Dolores 38 entre San Lázaro y San Anastasio, acabada de pintar, acera de la sombra. La llave en la bodega de la esquina. Para informes San Francisco 9. I-1795. 31871 17 jl.

SE alquila Herrera 72 entre Cueto y Guasabacoa, casa muy fresca, con sala, saleta tres cuartos y demás servicios, todo amplio. 31202 18 jul.

SE alquila en Lacret entre Estrampes y Juan Delgado una casa con portal, sala, comedor, tres cuartos, galería y servicios, con agua caliente. La llave en la carnicería. 30650 20 jul.

SE alquila linda casita Gertrudis 47, Víbora. Tiene jardín, portal, sala, saleta y dos hermosas habitaciones y demás servicios, hermoso traspatio. La llave en la bodega de la esquina. Informan allí o en Escobar 251. 31874 17 jl.

SE alquilan dos casas acabadas de pintar, en la Avenida de Oeste o Línea, Reparto Batista, números 6 y 8, ganan 27 y 30 pesos, respectivamente, a una cuadra del Ferroviario y talleres. La llave en el número 4. Informan teléfono A-6010. 32307 18 jul.

EN Luyanó 249, se alquilan accesorias nuevas, con sala, cuarto y servicios y luz a 17 pesos. Informa la encargada, agua abundante, próximas al paradero. 32301 19 jul.

EN San Carlos número 16, Loma de Luz, acabada de pintar se alquila jardín, portal, sala, tres cuartos, comedor y demás servicios. La llave al lado, Serrano y Santos Suárez, se alquila casita pequeña interior altos y bajos casa nueva, la llave en los bajos. Informan Telfs. I-7686 y M-6917. 32326 17 jul.

ALTOS, COMODOS Y FRESCOS

Alquilo J. del Monte 156. Sala, saleta, tres cuartos, uno azotea, gabinete, terraza en $70. Llave al fondo. Informes: Monte 350, alto. Teléfono M-1365.

CASAS POR ESTRENAR

Víbora, se alquilan, Pocito 8, altos, $55. Tiene cinco cuartos, sala, saleta, baño intercalado, cocina y calentador de gas. La llave en la bodega. Informes: Monte número 350, altos. Teléfono M-1665.

POCITO 10, LETRA A

por Delicias, alquilan bajos, tres cuartos, sala y comedor, baño, cocina de gas $40. Fresco, cómodo, bonito. La llave allí. Informes: Monte 350. Teléfono M-1265.

SOTANO DE 106 METROS

planos, 3 1|2 puntal, alquilo. Pocito 10 por Delicias, Víbora y ventilado, propio para distintos fines. La llave allí. Informes: Monte 350, altos. Tel. M-1265. 32211 17 jl.

ALQUILERES DE CASAS

ALQUILO. El muy fresco y precioso chalet Lagueruela 32, Víbora, a dos cuadras de la calzada y paradero del tranvía, con sala y comedor espaciosos, hall, seis grandes y ventiladas habitaciones, con tres baños intercalados de lujo completos, preciosa escalera de mármol, a los altos, terrazas por ambos lados, miradores con pararrayos, cocina de gas, con seis hornillas, motor y bomba para evitar la falta de agua, tres habitaciones de criados, con lavabo, bañadera y servicios, garage para dos máquinas, cuartos de chauffeurs y servicios, lavaderos, palomar, 2 mil metros de jardines cementados con canteros, gran variación de plantas y flores. Informes: señor Ruiz, Lawton, 27. Telf. I-1985. 32177 17 jl

APROVECHEN ESTA GANGA

Se alquilan en $40 los hermosos altos de Agua Dulce 17, compuestos de sala, tres cuartos, baño intercalado y su balcón, acera de la brisa, calle adoquinada, agua abundante bombeada con bomba Pratts. Informan en frente en el número 15. Sr. Mariño. 32208 17 jl.

SE ALQUILAN

Los frescos y ventilados altos de la calle Santos Suárez 24 esquina a San Indalecio compuestos de amplia sala, saleta, cuatro ventiladas habitaciones, hermoso comedor con dos terrazas por Santos Suárez y otra por San Indalecio, a cuadra y media de la Calzada de Jesús del Monte, con tranvía por la puerta con doble servicio, cuarto de criados y amplia galería, abundante agua. Informan en los bajos. 32268 19 jl.

AL COMERCIO

En la esquina de Toyo se alquila un salón con 349 metros, acabada de fabricar. J. del Monte, 257. La llave al lado e informan F número 248, teléfono F-5432. 31487 20 jl

MUNICIPIO y Rosa Enríquez, pasaje, se alquila una casita para corta familia con abundante agua. Informan en la bodega. 32148 20 jl.

PASAJE La Mambisa Víbora. Se alquilan varias casitas, sala, comedor, dos cuartos, baño, chalet La Mambisa informan Dolores y Porvenir, teléfono I-1241. 32156 22 jl

SE ALQUILA BARATA

en cuarenta pesos al mes, la espaciosa casa de portal, tres ventanas, zaguán, demás comodidades, abundante agua, a la entrada de Marianao, por Buen Retiro. Calle General Núñez número 3 y Estrada Palma 65 entre O'Farrill y Lagueruela, Víbora. Altos: recibidor, cuatro cuartos, baño y terraza. Bajos: sala, comedor, dos cuartos, baño intercalado, repostería, cuarto de criados, jardín y portal. La llave en la bodega La Cubana Informes: Teléfono A-6420. 31961 17 jl.

CASA por estrenar, Avenida Concepción una cuadra de Calzada. Sala, comedor, cuatro cuartos, baño intercalado, cocina, y calentador de gas, garage, cuarto y servicio criada. Llave en la misma. Precio: Ochenta pesos. Informan F-1152. 32064 17 jl.

SE alquila la esquina de Milagros y Gross Está sola en esquina, propia para bodega Tiene mucho barrio. Informan Teléfono I-1974. 32047 19 jl.

VIBORA

Calzada Jesús del Monte número 587 entre Catalina y Mariano. Casa grande, 6 dormitorios y demás dependencias. Gran patio, terraza al fondo, mucha brisa, portal alegre. Calzada. Alquiler barato. Hay agua. 31777 20 jul.

SE alquila los altos de Concha y Juan Alonso con tres cuartos y demás servicios en $33. Teléfono I-2707 en la bodega. 31804 18 jul.

ALQUILO lindos bajos Durege 19, entre las dos líneas carros Santos Suárez. Sala, saleta, tres cuartos, baño intercalado completo, demás servicios, agua abundante. Llave 21, bajos. Informes: I-3644. A-5620. 31869 17 jl.

SE alquilan los modernos y frescos altos con sala, comedor, cuatro amplias habitaciones, baño intercalado, baño y servicio para criados, amplia y hermosa cocina con calentador, terraza al frente y garage para dos máquinas. Precio $75.00. Puede verse Juan Bruno Zayas número 19 entre Vista Alegre y Carmen, la llave en los bajos. Informan: Teléfonos A-8446 y M-6207. 31774 19 jul.

EN la parte más fresca de la Víbora, Gertrudis esquina a Cuarta y Segunda, esquina a Genaro Sánchez, alquilo casas modernas, desde $30 hasta $60. Garantizo el agua. Dueño: Segunda 26, altos. 31630 17 jl.

SE alquilan los bajos de Lawton No. 17 entre Dolores y Armas, compuestos de tres hermosas habitaciones, sala, saleta, baño intercalado y todos sus servicios a la moderna. Alquiler, $40.00. Informan en la bodega de la esquina y en San Miguel No. 211 altos, esquina a Infanta. 31647 18 jl.

Marianao

GANGA. En la Avenida 1ra. entre 10 y 11 del Reparto Almendares al lado de la escuela Mendoza y a una cuadra de la línea de la Playa, se alquilan dos hermosas casitas, modernas, con abundante agua, compuestas de sala, dos habitaciones, un baño intercalado con cuatro aparatos y agua caliente, cocina y patio, precio $25. Informan en las mismas y en Villegas 99, teléfono A-0157. 32334-35.—19 jl.

BUEN Retiro, Steinhart y Avenida de Columbia. Portal, sala, comedor, hall, 4 habitaciones, baño completo con agua caliente, cocina, garage, cuarto criado, gran patio con árboles frutales $75.00. Tranvía en la puerta. 32201 26 jl.

SE alquila acabada de fabriiar, linda casa frente al parque Japonés. Marianao, sala, tres cuartos, gran baño, comedor, cocina, un cuaro y servicio criados y garage. Precio de situación. 32128 19 jl

---

ALQUILERES DE CASAS

ALTURAS de Almendares se alquila el bonito chalet situado en la Avenida del Parque, muy fresco, y que se compone de sala, comedor, cuatro habitaciones, en los bajos, y dos en los altos, lujoso baño y garage. Informan en el teléfono M-2267 32336.—18 jl.

SE ALQUILA QUINTA EN LA LISA

Con frente a la Calzada y a los Parques de la Coronela. Tiene casa amueblada, moderna, de lujo, de dos plantas, otra casa de vivienda, departamentos servicio, garage tres máquinas, jardines, bosque, frutales, etc., etc. Tranvía de La Lisa con paradero en la Quinta. Alquiler mensual: $460.00.

Informa:

MR. BEERS

Presidente Zayas (O'Reilly)

9 y medio.

Teléfono A-3070.

32368—25 jul.

REPARTO Almendares, calle 10, esquina a 9, frente a la doble vía del Vedado a Marianao, se alquilan dos casas sin estrenar. Consta la primera de cinco habitaciones, baño de primera, garage y demás comodidades. La segunda tiene cuatro habitaciones y las mismas comodidades de la primera. Precio $110.00 y $100.00. Tomando las dos $200.00 San Ignacio 50. Teléfono A-7501. Pueden verse a todas horas. 31244 18 jul.

BUENA Vista se alquila un espléndido chalet moderno, lujosa casa, todas comodidades, agua abundante, jardín, frutales, garage. Informa teléfono F-1691. 31830 17 jul.

REPARTO Almendares, se alquila calle Tres entre 14 y 16, casa moderna y cómoda, con jardín, portal, sala, hall, comedor, cocina y tres habitaciones grandes con baño intercalado. Tiene traspatio y garage. Informes teléfono F. O. 1315. 32170 17 jl.

SE alquilan dos casas en Columbia. Portal, sala, dos cuartos, baño, comedor, cocina, patio. Informes: Miramar y O'Farrill, bodega. 31079 17 jl.

SE alquila casa Pluma número 6 frente al Asilo Truffin, apropósito para establecer una Escuela de Enseñanza, para lo que reune especiales condiciones. Informan en la Víbora, I-2547. 30371.—21 jl.

SE alquila casa de moderna construcción, muy fresca. Jardín, portal, patio, sala, comedor, tres hermosos cuartos, uno chiquito, hall, Avenida Columbia casi esquina a la Calle Lanuza, pasan los carritos por el frente. Informa su dueño Nicolás López, en las casas en construcción de enfrente o en la casita del fondo. Con o sin garage Precio $50. Teléfono: FO-1458. 32207 19 jl.

ALQUILO ESQUINA

Lo mejor del Reparto Almendares. Para cualquier giro no siendo tienda mixta. Doble línea carros por el frente. Calles 9 y 13. 31235 23 jul.

Vedado

VEDADO. Calle 10, número 133, entre 13 y 15, se alquila el piso bajo, propio para corta familia. Es moderno, tiene clósets y le pasan cerca todos los tranvías. Precio 80 pesos. 32433.—21 Jl.

VEDADO. Se alquila una casa en la calle 12 número 192 entre 19 y 21, informan al teléfono F-4520 y otra de planta alta en 13 número 475, entre 10 y 12, con 4 cuartos grandes, sala, comedor, muy fresca, en 55 pesos. 32381.—20 jl.

CALLE 23 No. 42 entre F y G, se alquilan espléndidos bajos con todas las comodidades y garage para tres máquinas. El dueño en los altos. 32246 7 jl.

SE alquilan los bajos de la moderna casa calle 13 número 49 entre 6 y 8, Vedado; compuestos de portal, sala, tres habitaciones, baño intercalado completo, comedor, cocina y servicio de criados. Bien ventilados y cómodos. Pueden verse de 8 a. m. a 5 p. m. Informan Telf. M-1548. 32335 18 jul.

Vedado. Calle B entre 15 y 17 se alquila una casa, con portal, sala, comedor, siete cuartos, cocina, servicio sanitario y garage. La llave en frente. Informan tel. F-4073. 32352 19 jl.

SE ALQUILAN los bajos de la casa moderna construcción situada en la calle 29 entre B y C. Se compone de sala, comedor, tres habitaciones, cuarto de criados, doble servicio sanitario, baño moderno y garage. Las llaves en los altos. Informan García Tuñón. Aguiar y Muralla. Teléfono A-2856. 32349.—19 jl.

SE alquilan los altos recién pintados de la casa de moderna construcción situada en la calle 27 entre B y C. Se componen de sala, comedor, 4 habitaciones, cuarto de criado, doble servicio sanitario y baño moderno, cocina de gas. Precio $80. Las llaves en la bodega de 27 y B. Informa: García Tuñón. Aguiar y Muralla. Teléfono A-2856. 32348.—19 jl.

SE alquilan los altos de la casa moderna construcción, situada en la calle 29 entre B y C. Se componen de sala, comedor, cuatro habitaciones, cuarto de criado, doble servicio sanitario y baño moderno. Las llaves en el piso de al lado. Informan: García Tuñón. Aguiar y Muralla. Teléfono A-2856. 32347.—19 jl.

SE alquila la hermosa y fresca casa, calle Quinta 36, al lado del garage, compuesta de jardín, portal, sala, saleta, cuatro cuartos, cocina, baño intercalado, servicios sanitarios completos y servicio de criados. Alquiler $100. Informan Teléfonos A-4358. M-6263. Altos Droguería Sarrá. 32271.—22 jl.

SE alquilan en el Vedado a media cuadra de 23 los altos del Pasaje Crecherie 23 entre 8 y 10, sala, saleta, tres cuartos y un cuarto alto para criados, lavamanos de agua corriente en todos, tiene cocina de gas, baño completo. La llave en los bajos. Se da barata. El agua no falta. 32370.—18 jl.

SE alquila la casa calle K 189 (Vedado) compuesta de sala, saleta, cuatro grandes cuartos, comedor al fondo, cuarto de criados y espléndidos servicios. Informes Romeo y Julieta. Belascoaín número 2-A, teléfonos U-5738 y U-5166. 32363.—18 jl.

SE alquilan preciosos altos próximos al Hotel Cecil. Calzada 86 A. entre A y B Informes para verse en los mismos, altos de 1 a

ALQUILERES DE CASAS

EDIFICIO CHIBAS

G, esquina a 25, Vedado, teléfono F-2743. Se alquilan casas con todas las comodidades modernas, muy frescas con sala, comedor, cocina, dos baños y 3 o 4 cuartos, con servicio de agua caliente, elevadores y garage. 31982.—23 Jl.

CHALET moderno, Vedado. Se alquila en $215.00 mensuales, contrato por año, hermoso chalet calle 10 entre 17 y 19, Vedado, compuesto de portal, sala, saleta comedor, seis cuartos, tres baños, cada cuarto con su closets, cocina, pantry, dos cuartos de criados con su baño, garage y cuarto de chauffeur. Para más informes Teléfono F-2254. 31613 17 jl.

VEDADO. Alquilo la casa B No. 3. Precio $60. La llave en la bodega de 5a. Su dueño: Manzana Gómez. Tel. A-2939 31920 22 jl.

ATENCION COMERCIANTES

Esquina K y 21. Vedado. Alquílase local listo para Carnicería, otro puesto frutas, con cocina y servicio. Portero informa o Teléfono M-3848. 31772 28 jul.

SE alquila la casa calle Once núm. 6, entre Paseo y Calle A, Vedado, acabada de reconstruir, compuesta de portal, sala, saleta, comedor, 5 habitaciones, baños, cocina, repostería, garage y habitaciones para criados y chauffeur, con jardín y patio al fondo. Informan Teniente Rey, 71, teléfono A-4395. 31542 17 jl

SE alquilan los altos de K 168, entre 17 y 19 compuestos de terraza, sala, comedor, sala cocina, cinco cuartos grandes, baño completo, servicio de criada. Precio reducido. Informan en 166, bajos. 31620 17 jl.

SE alquila una casa de dos plantas acabada de fabricar en 15 y 20, Vedado, cinco cuartos, baño intercalado. Teléfono F-1403. 31802 20 jul.

DOS pisos altos, modernos, lujosos, calle 10, entre 23 y 25, alquílanse muy baratos; tienen sala, saleta, comedor, cuatro habitaciones, baño lujoso completo, servicios criados; agua fría y caliente. Teléfono F-4242. Llave bajos. 31365.—18 Jl.

Extrarradio

SE alquilan en San Antonio de los Baños, una esquina propia para establecimiento y una casa para familias, todo acabado de fabricar. Pueden informar en San Antonio, Claudio Dopico S. en C., Francisco Olavarría y Prieto y Ca., en esta capital: Vda. de Humara y Lastra, S. en C. Muralla 85. Teléfonos A-3498 y M-9093. 32456.—31 Jl.

REPARTO Los Pinos. Se alquila Avenida del Oeste esquina a Aldabó. Se compone de portal, sala, comedor, tres cuartos, luz eléctrica. Tel. I-5221. Local 22. 31901 19 jl.

2.—ALQUILERES DEPTS.

Habana

SE alquila un departamento con dos balcones para la calle, altos en Monte y Rastro, la entrada por Rastro, en la misma informan. 32416.—20 Jl.

SE alquila departamentos y accesorias Oquendo 9, esquina Animas. Informa en la misma. 32422.—20 Jl.

DEPARTAMENTOS de dos y tres habitaciones, con vista a la calle, a 22 pesos. Hay agua abundante. Fondo: mes y medio. Cristina 40, esquina a Concha. 32404.—23 jl.

LEPARTAMENTO y una habitación en casa particular con mucha comodidad, San Rafael número 45, primer piso, informes en el 43, bajo. 32400.—18 jl.

EN casa de un señor solo y donde no hay más inquilino, se alquila un hermoso departamento de dos habitaciones grandes y ventiladas, con servicios independientes, a una o dos personas. Galiano 38, altos. 32379.—19 jl.

MONTE NUMERO 2-A

esquina a Zulueta. Alquilo departamentos de dos habitaciones, con vista a la calle, amplios, frescos y uno en la azotea, con sus servicios completos, muy independiente, en 28 pesos. No falta agua. Casa de orden.

NARCISO LOPEZ 2 Y 4

antes Enna, frente al muelle de Caballería, alquilo departamentos de dos y tres habitaciones, con servicios y sin servicios, desde 25 pesos en adelante; los hay con vista al mar y por tanto muy frescos. Váalos si quiere vivir fresco. También hay habitaciones desde 17 pesos, todo con vista a la calle. 32394.—19 jl.

SE alquila un departamento alto completamente independiente con vista al mar en Cuba número 6. Las llaves el portero. Informa doctor Pichardo, Aguiar 86, altos. 32297 19 jul.

SE alquila en 35 pesos un departamento independiente en 19 núm. 243-A, entre E y F, Vedado. Tiene sala, dos cuartos, comedor, cocina de gas y cuarto de baño con bañadera. Bidet, lavabo y demás servicios, en casa nueva. Informan en la misma el portero, señor Fermín. 32159 19 jl.

DESDE cincuenta pesos en adelante alquilamos departamentos en el nuevo edificio Ayesterán y Desague, con todas las comodidades. Los bajos son locales muy propios para establecimientos. Informes San Lázaro 124. A-7837. 32224 17 jl.

OFICIOS 7

Se alquila un apartamento compuesto de saleta, sala, dos grandes cuartos y cocina independiente en $40. 32205 19 jl.

SE alquilan en Lamparilla 34 un buen departamento de dos habitaciones y en Teniente Rey 28 una habitación, ambas con balcones a la calle, agua abundante y mucho orden de familias. Precios de situación. Teléfono M-5362. M-4465. 32257 20 jl.

SE alquila un departamento con tres habitaciones, con tres balcones a la calle, en Aguiar 95, segundo piso. Tiene servicio sanitario. Informan García Tuñón y Ca. Teléfono A-2856. 31921 17 jl.

SE alquilan habitaciones altas y bajas a 12, 14 y 16 pesos, con luz en San Francisco 13 entre Neptuno y San Miguel a personas de orden. 31680 26 jl.

SE alquila un hermoso departamento a personas decentes, casa tranquila, hay agua abundante y teléfono, tiene todo servicio adentro, también hay una habitación. Amistad 98, entre San José y Barcelona. 31375.—17 Jl.

FRENTE Secretaría de Gobernación se alquila manífico departamento, para profesional u oficina. Tacón 4 A-7627. E 1702 indf 3 jl.

ALQUILAMOS apartamentos, edificio Vidal y Blanco, Infanta y San Lázaro con sala, comedor, tres cuartos y servicios modernos. Precios de $50 y $60. Informan: Galiano 95. Tel. A-5007. 31531 20 jl.

EDIFICIO EMPEDRADO No. 4

Alquilo en el quinto piso de este edificio un magnífico apartamento que forma una casa completa, compuesto de tres habitaciones, comedor, cocina y espléndido baño, todo con vistas al mar y buen elevador. También hay habitaciones, muy frescas, con agua siempre, abundante. 31628 18 jl.

EN $30.00 un departamento de tres habitaciones con servicio propio e instalación eléctrica, con abundancia de agua. Compostela 113, entre Muralla y Sol. 31397.—19 Jl.

SE ALQUILA

Un Departamento con tres habitaciones muy ventiladas, cocina gas, electricidad, servicio sanitario, altos, en Máximo Gómez 163, establecimiento, módico precio. Informes Monte 163. 31207 23 jul.

Barrios

VEDADO. Se alquila un lujoso apartamento bajo en la espléndida casa F, entre Calzada y Línea, último precio 120 pesos, sin garage y 130 pesos con él. El portero dará más informes. 32437.—21 Jl.

DOS apartamentos espléndidos y separados completamente modernos con teléfono, luz eléctrica, cocina de gas y todos los servicios. Calzada número 151, entre 18 y 20, Vedado. 32320.—18 jl.

ALQUILERES DEPTS.

VEDADO, "K" Y "21"

Terminado este lujoso edificio, alquílanse hermosos y ventilados apartamentos por estrenar para familias cortas, compuestos de comedor, sala, hall, uno o dos dormitorios, elegantes baños completos, cocina de gas, agua fría y caliente. Todos con cuarto alto para baules, etc Precios de $55.00 a $70.00. El portero informa o Teléfono M-3848. 31773 27 jul.

PASEO 273, se alquilan departamentos altos y bajos con dos habitaciones, cocina y luz, servicios independientes. Informan en los mismos, tienda ropa. Teléfono A-2402. 31391.—19 Jl.

3.—ALQUILERES HABTS.

Habana

MONTE 69

Frente al Campo Marte, el mejor lugar de la ciudad, habitaciones a 12, 13, 15 y 18 pesos, con dos balcones a la calle 28$. 32375 19 jl.

SITIOS 12, ALTOS

sala, dos habitaciones, cocina y servicios, está a unos pasos de Angeles. Precio $35. 32374 19 jl.

FAMILIA privada alquila un cuarto grande, dos balcones a la calle, amueblada, único inquilino. Razonable, muy céntrico. Dragones 13, 1o. piso derecha, dos pasos de Galiano. 32233 22 jul.

SE alquilan amplias y ventiladas habitaciones en San Rafael 168-B, entre Espada y San Francisco. Pueden verse. 32160 19 jl.

NUEVA casa. En los altos de La Emperatriz, entrada por San Miguel 43, al lado de El Encanto, se alquilan habitaciones a matrimonios o dos compañeros, con todo servicio se exijen referencias. 32258 24 jl.

CASA PARA FAMILIAS

Alquila habitaciones lujosamente amuebladas, muy frescas, con y sin comida, servicio de ropa y criados; precios de actualidad. Baños con agua fría y caliente. Hay pianola y radio para los huéspedes. Manrique 123 entre Reina y Salud. 24751 27 jl.

BARCELONA 6

entre Amistad y Aguila. Se alquila un cuarto bajo y un departamento de un cuarto y un comedor. Teléfono M-8456. 32215 18 jl.

A caballero solo alquílase bonita sala, con o sin muebles, San Rafael No. 48, A, altos, esquina a San Nicolás. 32178 20 jl.

EN casa de familia respetable se alquilan habitaciones con toda asistencia. Excelente comida. 10 núm. 148, entre 15 y 17, Vedado. 32133 19 jl

SE ALQUILAN

Frescas y ventiladas habitaciones, con balcón al parque de Maceo. Precios de situación. Se piden referencias. Avenida de la República esquina a Padre Varela. 32117 23 jl.

Se alquilan juntas o separadas, baratas, dos habitaciones en Amistad 83 letra A, altos. 32097 17 jl.

MONSERRATE 93, altos, se alquilan habitaciones. Más informes en la misma 31459 8 ag.

SANTIAGO 11. Se alquila en $15, una habitación alta. Informa: el encargado. 31950.—18 Jl.

EN casa particular Bernaza 16, altos, se alquila una habitación y se admiten abonados al comedor, también se sirven cantinas a domicilio por módico precio. Teléfono M-3965. 32445.—25 Jl.

HABITACIONES

En el edificio Collazo, nuevo apartamento de corta y respetable familia, se alquilan tres habitaciones, juntas o separadas, con una o dos camas, con baño anexo, agua caliente, elevador a toda hora. Toda clase de confort. A caballeros solamente. Se cambian referencias. Pueden verse a toda hora. San Lázaro 254, quinto piso derecha. E 1764 10 d 11 jl

SAN IGNACIO 12

En esta moderna casa, situada cerca del mar, se alquilan muy frescas y bonitas habitaciones y departamentos a precios muy reducidos. Si quiere pasar el verano con comodidades tome habitación en esta casa donde encontrará buenos servicios, agua muy abundante y tranquilidad. 31627 18 jl.

SE alquila una fresca y amplia habitación amueblada con todo confort en Aguacate 12, primer piso, altos. 31281 23 jl.

SE alquila una habitación a caballero solo, con luz, teléfono, baño y entrada independiente en casa de señora sola. Calle 19 núm. 139, entre K y L, Vedado. 31557 18 jl.

EN 10 pesos, se alquila una habitación con luz, a una o dos personas solas. Es casa particular. Jesús María, 62, altos. 31371.—19 Jl.

Habana. Se alquilan habitaciones o departamentos para oficina en los altos de la casa Empedrado, 16, Informan: Arellano y Hermanos, Cuba, 50. Teléfono A-8297.

E 1628 ind 1 Jl.

HERMOSA habitación fresca e independiente en casa de corta familia. San Lázaro y Cárcel, segundo piso. Teléfono M-9091 para persona sola. 31984.—17 Jl.

EN MALECON, casa de familia particular, se cede una habitación grande, amueblada con servicio completo a matrimonio sin niños. Se exigen referencias. Llame A-8318. 31866 20 jl.

Barrios

DOS habitaciones juntas o separadas alquilamos entrada independiente una cuadra de la Calzada de Jesús del Monte, casa particular. Dolores y San Leonardo, bodega. Teléfono I-1626. 32353.—20 jl.

CUARTOS COMODOS

Alquilo Omoa 14 a $12. J. del Monte 156 a $14. Estos con luz y salita y habitación. Allí informan. 32213 17 jl.

4.—ANIMALES

SE vende el más bonito caballo andaluz y de más elevaciones que ha venido a la Habana. Es de pelo, alazán, con más de siete cuartas, de coche y monta. También se vende un magnífico Dog-Car y arreos nuevos de monta y coche. Este enganche ganó el premio especial del Secretario de Gobernación en el paseo artístico del mes de abril. Informan en Oficios, 88, almacén. 32174 24 jl.

MULOS, VACAS Y CABALLOS

Recibimos el lunes 75 mulos de superior calidad y propios para toda clase de trabajos. Tenemos mulos de uso y bicicletas nuevas, muy baratas. También recibimos 50 vacas Holstein y Jersey de lo más fino que se importa para Cuba, muchas de ellas registradas de pura raza. Tenemos caballos finos de Kentucky; marchadores y de trote a precios muy arreglados Visítenos y saldrá usted complacido. Vendemos a precios sin competencia. Harper Bros. Calzada de Concha 11, esquina a Fomento, Luyanó. Habana. 28329.—22 Jl.

ANIMALES

SE venden dos preciosos terneros Jersey, legítimos y uno Holstein; los tres de padres premiados. Pueden verse en la finca Lilia, Cano. Precio razonable. 32203 18 jl.

VENDO dos novillas recentinas al primero y segundo parto, propias para una familia. Informan 10 de Octubre 563 1|2 Teléfono I-1763. 32032 28 jl.

5.—AUTOMOVILES

Ventas

SE vende un Chevrolet casi nuevo en doscientos pesos, puede verse todos los días de 6 a 9 en Aramburo número 3. Informan en Oficios 76, bodega. 32449.—21 Jl.

SE vende un Ford del último modelo en magníficas condiciones. Llame al teléfono I-5937. 32376.—22 jl.

CHEVROLET del 24 en buen estado se vende o se cambia por un Ford del 25 o 26. Informan Santiago número 10 y 12. 32389.—18 jl.

CARRO siete asientos pintura, 5 gomas, todo nuevo, motor a toda prueba. Por lo que ofrezcan. Malecón 3, 2o. piso. Jorge N. 32007.—18 Jl.

SE vende una cuña Fiat 501, inmejorables condiciones, única en la Habana. Puede verse Paseo y Tercera, Vedado, garaje antiguo Prieto. Más informes: Teniente Rey entre Bernaza y Monserrate, Relojería. Sr. Feijoo. 32017 17 jl.

SE vende un Chevrolet del 24 en $135. Puede verse en la calle 2 y 21 por la mañana, de 8 a 12. 32102 20 jl.

CUÑA Chandler de 4 pasajeros, perfecto estado pintura y gomas nuevas, al contado y a plazos, y una motocicleta F. N. belga, de 4 cilindros, nueva, muy barata. Morro 1. 31812 18 jul.

VENDO 10 Chevrolets a precio de situación. Pase a verlos Oquendo y Estrella, Garage. 31880 17 jl.

LUJOSO "Packard" de 8 en Línea, chapa particular y muy poco uso, se vende por embarcar su dueño. Informe Juan Alvarez, teléfono A-2308. 31801 17 jul.

SE vende un Fiat tipo 0, con gomas nuevas, rueda y goma de repuesto, arranque luz y klaxon eléctricos, buen fuelle y vestidura. Puede verse a todas horas en Garage Hispano. 10 de Octubre 634, Víbora. Teléfono I-3348. 31083 17 jl.

MOTOCICLETAS Harley-Davidson, por $275.00 modelos del 26, fácil manejo, 80 millas un galón de gasolina, la mejor agencia, el mejor taller. Agente para Cuba: José Presas. Avenida de la República 390, Habana. 26538 31 jl.

6.—BONOS Y CREDITOS

COMPRO CREDITOS DEL GOBIERNO

aprobados por la Comisión de Adeudos. Cualquier cantidad. No venda, sin antes saber mi oferta. Manzana de Gómez, 318, Manuel Piñol. 31550 9 ag

8.—DINERO E HIPOTECAS

Deseo tomar en primera hipoteca con buena garantía en propiedades 6 mil pesos interés pago el 8. Sr. Marín, Aguiar 59, tel. A-6283. 32328 21 jl.

Tomo en primera hipoteca sobre propiedad moderna 3 mil pesos interés pago el 8 y medio. Sr. Marín, Aguiar 59, teléfono A-6283. 32328 21 jl.

EN hipoteca $500 a $4,000, sin comisión, Habana, Repartos: también $5,000 a $50,000, lo mismo segunda hipoteca. Neptuno 29 "Campoamor" 9 a 3 Díaz. 32309 23 jul.

NECESITO $18.000 AL 7½

Garantía casa una planta con 327 metros de terreno, zona comercial, valor: $40.000. Jorge Govantes. San Juan de Dios 3. Teléfonos M-9595. A-5181. 32192 24 jl.

HIPOTECAS AL 6 Y MEDIO

Tengo dinero en cantidades sobre Habana, Vedado o Miramar.

JORGE GOVANTES

San Juan de Dios No. 3. Teléfonos: M-9595. A-5181. 32191 3 ag.

DINERO HIPOTECA

No se olvide que siempre tengo dinero para dar en hipoteca, para la Habana y sus barrios, más bajo interés que ninguno de mis colegas. Resuelvo en el día cualquier asunto, siempre que ofrezca garantías. Vallongo. Monte, 317. A-1988 32087 10 jl.

DINERO TENGO

En todas cantidades, para dar en primera hipoteca, desde el 6 y medio por ciento, según punto y garantía. Manzana de Gómez 318. Manuel Piñol. 31551 9 ag

CLAUDIO R. ARELLANO

Dinero en Hipoteca

Tel. A-8297. Cuba. 50.

E 1683 ind 1 Jl.

DINERO para hipotecas al tipo más bajo de plaza, en todas cantidades, con la mayor reserva y prontitud. Miguel F. Márquez. Cuba 50. E 1611 ind 1 Jl.

7.—COMPRA-VENTA OBJETOS

SE VENDEN

Unos armatostes de almacén de tejidos, y una caja de caudales, se da todo muy barato. Informes: Padre Varela número 18. Teléfono U-5406. 32247 18 jul.

MOTOCICLETA Harley Davidson, nueva, especial, último modelo, tres velocidades, magneto Bosch, se vende. Marqués de la Torre 39. Jesús del Monte. 32455. 19 Jl.

CEMENTO

Tengo de inmejorable calidad a $2.90 barril en almacén. Informes y pedidos exclusivamente por correo. M. Vega, Consulado 98. Habana. 32274 17 jul.

LUJOSO PANTEON EN $500

Precio completamente rebajado. También los tenemos desde $200. Sólidamente construídos y en buenos lugares. Informa: Ramón Mons Grillo. Las Tres Palmas. Calle 12 número 229, frente al Cementerio de Colón. Teléfonos F-2557 y F-4568. E. 1418 30d- 1 Jn.

CAJA de caudales marca Diebold Safe & Lock Co., como nueva. Tiene 57 pulgadas ing. de alto, 33 de ancho, 30 de fondo. Se vende en Infanta 18. Depto. 24, bajos. Pasaje, de 2 a 6 tarde, se puede ver. 30177.—17 Jl.

INTERESANTE. Se venden 5 ventiladores corriente 110 y 220, de paleta, en buenas condiciones y muy baratos. Apodaca 58 entre Suárez y Revillagigedo. 32249 24 jl.

SE venden dos cajas registradoras marca National, una en $70 y la otra en $100 Se pueden ver en Indio 24 entre Monte y Corrales. 31738 17 jl.

VEDADO

Se venden varios toldos nuevos, instalación y división nueva y varias cosas más. Línea 11 entre I y H. 31976 18 jl.

SE venden diez mesas de mármol, con sus pies a $4.00 y además una balanza de 2 platos en $6.00. Café Vista Alegre. 32116 18 jl.

SE vende vidriera de mostrador de un metro de ancho, está casi nuevo y se da barata. Concha y Juan Alonso, bodega. I-2707 31804 18 jul.

"EL PEDAL" BICICLETAS Y ACCESORIOS

Velocípedos y Cigueñas. Bicicletas de niño y señorita. Bicicletas de paseo y carrera. Taller de reparaciones. Ponemos gomas a velocípedos, cochecitos y cigueñas. Precios moderados. Ramón Sánchez. Aguacate 50 entre O'Reilly y Progreso. Teléfono A-3780. 30885 21 jl.

COMPRA-VENTA, OBJETOS

IMPORTANTE

SE VENDE UN POTENTE REMOLCADOR CUBANO, CALDERA ESCOCESA, DE 130 TONELADAS BRUTAS, CASCO DE MADERA FORRADO EN COBRE, Y DOS LANCHAS GASOLINERAS DE 7 Y 8 TONELADAS CADA UNA CON CAPACIDAD PARA VEINTE PASAJEROS. PARA INFORMES: DIRIJIRSE A UNITED FRUIT COMPANY. PRESTON, ORIENTE. 6810.—15 d 14.

9.—ENSEÑANZAS

COLEGIO "AMELIA DE VERA"

Internas y Externas

1a. Enseñanza y Bachillerato.

Alumnas Universitarias.

Galiano, 20. A-5801.

E 1734 10 d 9 Jl.

ESTUDIO MARIANO MIGUEL

ESCUELA LIBRE DE PINTURA

PREMIADO en la Exposición Nacional de Bellas Artes de Madrid. de 1904. Expositor de "Societé de Artistas Francises" de París 1893. Diploma de Honor del Salón de Otoño de la Asociación de Pintores y Escultores de Madrid 1924. Jurado del Concurso Aguafuertes del Círculo de Bellas Artes Madrid 1923.

Clases de Pintura, Estética y procedimiento del color, Aguafuerte Repujado en cuero y metal Batik. Clases especiales para Arquitectos, Militares y profesores de Magisterio.

ESTUDIO

Edificio del DIARIO DE LA MARINA

Telf. U-3094.

E 1713 ind. 1 Jl.

MAESTRA normalista. Desea dar clases de enseñanza primaria, especialmente en grados superiores. Informes: Teléfono: U-2378. 31918.—18 Jl.

SEÑORITA profesora de Mandolina, aceptaría algunas clases en su casa y a domicilio. Calle Perseverancia número 34-A, bajos. Teléfono M-7539. 30849.—16 Jl.

Academia de inglés "ROBERTS"

GALIANO 38, ALTOS

LAS NUEVAS CLASES PRINCIPIARAN EL DIA 2

Clases nocturnas 6 pesos mensuales. Clases particulares por el día en la Academia y a domicilio. ¿Desea usted aprender pronto y bien el idioma inglés? Compre usted el METODO NO-VISIMO ROBERTS, reconocido universalmente como el mejor de los métodos hasta la fecha publicados. Tercera edición pasta $1.50. E. 1444.—30d-5 Jn

THE ENGLISH COLLEGE

(El Colegio Inglés)

Quinta "San Antonio" — Real, 123 MARIANAO.—Teléf. F. D.-7048

ENSEÑANZA ELEMENTAL, PREPARATORIA, SEGUNDA ENSEÑANZA Y ESTUDIOS COMERCIALES

El lunes 5 de julio empezará el cursillo para alumnos internos y externos

E 1538—15d 24

ACADEMIA "Martí" de las señoritas González. Se enseña corte y costura, pintura, toda clase de labores y piano y solfeo, por profesora excelente. Teléfono U-2517. 30633 4 Ag.

ACADEMIA DE ESTENOTIPIA DIRECTORA M. A. ALVIRA

La estenotipia, (taquigrafía en máquina) es más rápida y fácil de aprender que la taquigrafía a mano.. Garantizada la enseñanza completa por correspondencia en tres meses Dirección: 27 y E., Vedado. Teléfono F-5367. 28961 20 jl.

GRAN ACADEMIA COMERCIAL DE IDIOMAS, TAQUIGRAFIA Y MECANOGRAFIA, UNICA PREMIADA EN EL CONCURSO PROFESIONAL CELEBRADO EL 28 DE MAYO DE 1922. COLEGIO ELEMENTAL Y SUPERIOR. DIRECTOR: LUIS B. CORRALES. LOMA DE LA IGLESIA DE J. DEL MONTE. TELEFONO I-2490. CLASES DE DIA Y DE NOCHE. INTERNOS. EN TODAS LAS LIBRERIAS Y EN ESTA ACADEMIA SE VENDE LA UNICA ARITMETICA MERCANTIL PRACTICA, CON PROBLEMAS DE TENEDURIA DE LIBROS, MAS UTIL Y MAS BARATA QUE SE CONOCE. E 1602 ind. 1 Jl

PROFESOR DE VIOLIN Y MANDOLINA

RAIMUNDO TOLL Y DE HOYOS Incorporado al Conservatorio "Pastor". Clases en su academia y a domicilio. F. V. Aguilera (Maloja), 122. Telf. A-0138. 30826.—21 Jl.

PROFESORA de instrucción, piano y canto, clases a domicilio, dos veces a la semana, 15 pesos mensuales. Pasaje Payret, entre Prado y Zulueta. Tienda de modas (al lado de la sastrería). 30372 18 jl

COLEGIO

DE NTRA. SRA. DEL SAGRADO CORAZON DIRIGIDO POR LAS R. R. DE JESUS MARIA

En este Colegio se admiten alumnas internas, medio-internas y externas. Se preparan alumnas para el bachillerato. Pidan prospectos. 10 de Octubre 416. Teléfono I-2634. 30844.—21 Jl.

PROFESORA de sombreros, enseñanza rápida y sólida; desde cortar las formas y sus trabajos (lo más chic); clases, corte Martí. Belascoain 126 Telf. M 8716. 30781 20 julio.

ENSEÑANZAS

SANCHEZ Y TIANT

Colegio de Niñas

AVENIDA DE SIMON BOLIVAR ANTES REINA, Nos. 113 y 124

La parte más alta de la Habana, 20 años de fundado. Bachillerato, enseñanza superior y primaria. Veinte afamados profesores. Alumnas internas, medio pupilas y externas. Teléfono A-4794. Se facilitan prospectos. 13854-55 30 sp.

PROFESORA DE INSTRUCCION

con muy buenos resultados y un sistema práctica se ofrece para clases de primera de primera y segunda enseñanza a domicilio. Informes teléfono M-6557. 32129 19 jl

CURSOS A DOMICILIO

Hombre de edad y de color, que estudió en Francia, desea dar cursos de enseñanza con nociones gramaticales de tres idiomas, (francés, castellano e inglés), a los niños y adultos, días y noche; puede atender a niños como preceptor. Traductor con buen estilo. Excelentes referencias. Egido 59, teléfono A-9905, de 9 a 11 a. m. o de 2 a 4 p. m. 32124 17 jl

BAILES RUSOS, ORIENTALES, ACROBATICOS Y ESPAÑOLES

con castañuelas o todos bailes de salón, $10 mensuales grupos. Clases particulares. No academia. Casa de familia. Apartado 1033. Teléfono A-1525 Prof. Williams. 31781 11 Ag.

ACADEMIA "MARTI"

Directora señorita Casilda Gutiérrez. Corte, costura y sombreros. Clases a domicilio. Teléfono I-2326, San Mariano 3, entre 10 de Octubre y Buenaventura. 27862—24 jul.

APRENDA A CHAUFFEUR

en la gran escuela "KELLY"

Clases de día y de noche. Se enseña el manejo y el mecanismo del automóvil moderno en muy corto tiempo y a precio módico. Clases separadas para señoritas. Preparación especial para chauffeurs. Sobre cursos y títulos de chauffeurs, infórmese en la Gran Escuela Automovilista "Kelly", San Lázaro 249 frente al Parque de Maceo. Para prospectos manden 6 sellos de a 2 centavos. Para manual del auto moderno. Pidan informes. 31626 18 jl.

¡BAILE!

Por dos artistas que tienen mucha práctica y competentes, enseñan rápidamente Fox, Charleston, Tango, Vals y todos los bailes 6.50 pesos curso completo para un mes solamente porque embarca para los Estados Unidos. No es academia. Dragones 13, primer piso, altos derecha, casi esquina Galiano. 32282 22 jul

PROFESORA DE CORTE Y COSTURA

Sistema Martí, por figurín, método simplificado, rápido. Bordados a máquina y mano, sombreros. Clases en su casa o domicilio. Teléfono F. O. 1459. 31012 22 jl.

10.—EMPLEOS-DEMANDAS

Varios

NECESITO un primer dependiente que tenga mil pesos; que sea formal, para interesarlo en mi bodega. Informa su dueño. Teléfono A-6283. 32193 17 jl.

PARA cuidar una Biblioteca y atender al recibo de un consultorio desde la una a las siete p. m., se solicita una persona que traiga buenas referencias, y sepa leer y escribir. Campanario 119. 32263 17 jl.

11.—EMPLEOS-OFERTAS

Mecanógrafos y Taquígrafos

SE desea colocar de taquígrafo o ayudante de tenedor de libros joven que habla inglés. Lage. Teléfono A-0642. 31990.—17 Jl.

Tenedores de libros

TENEDOR de libros español, competentísimo y con larga práctica, llevará su contabilidad a satisfacción, por horas o económico. Informará más ampliamente el señor Gerardo Villamil, calle Santa Clara 5. Teléfono A-8808. 31952.—28 Jl.

TENEDOR DE LIBROS

Se ofrece para llevar la Contabilidad general de cualquier almacén al por mayor, profesional, con diez años de práctica en Cuba, excelente letra, buen calculista, conocimiento del inglés y superiores referencias. Ha trabajado en ferretería y almacén de tabaco y tiene larga práctica en el control y manejo de muchas cuentas corrientes. Prefiere casa estable y de algún porvenir. Informes: Cuba 113, departamento 17 (segundo piso). 31408 24 jl.

TENEDOR DE LIBROS

Con mucha práctica y buenas referencias, se ofrece para trabajar por horas en cualquier clase de contabilidad. A. R. Ray. Amistad 70 esquina a San Miguel Teléfono A-0584. 29870 31 jl.

Varios

SOLICITO empleo de cobrador, cosa análoga en casa de comercio o sociedad a sueldo o comisión, español, serio y formal, ocho años cobrador en Banco y Casa importadora de esta plaza. Durege 32, casita letra D. Teléfono I-4981. Santos Suárez. Joaquín Díaz. 32295 18 jul.

12.—ESTABLECIMIENTOS

Arrendamientos

BUEN NEGOCIO CON POCO CAPITAL

Se arrienda una vidriera doble en el gran salón Arena Vedado, Avenida de Wilson y 15, frente al Paradero de los carros del Carmelo, abierto día y noche, para la venta de dulces, lunch y helados. Precio: $60.0 0al mes. Se da contrato; ¡Aprovechen la ganga! Informan en el mismo Café. 32099 21 jl.

Ventas

BUENA oportunidad. Vendo dos vidrieras de quincalla, tabacos y cigarros, buen punto, una 100 pesos y otra a balance, tienen contrato y vida propia. Informa Agencia El Mundo. A-7797. Sr. Sosa. 32419.—19 Jl.

BODEGA sola en esquina, buen contrato, poco alquiler, la vendo barata por no poderla atender. Informan Concepción y Novena, Víbora, Lawton. 32342 18 jul.

SE venden 3 bodegas solas en esquina, de $7.000, $6,000 y $2,500, fácil pago; también se venden unos armatostes y mostrador nuevos. No corredores. Informes Botica señor Mora, Merced y Picota, de 8 a 10 y media a. m. 32367.—18 jl.

VENDO taller de confecciones en buen punto, se admite socio comanditario o cedo local. Informes San Rafael 45, primer piso, de 6 a 10 p. m. Tel. A-9684. 32399.—18 jl.

FRUTERÍA CON REFRESCOS

bien instalada en lugar de movimiento, se vende por la mitad de su valor por ausentarse su dueño. Al contado o con facilidad de pagos. Reina 64. 32137 17 jl.

VENDO por embarcar, una casa de huéspedes en el punto más céntrico de la Habana, nueve habitaciones todas amuebladas y alquiladas a personas decentes; tiene un gran negocio de comida, con mucha y buena clientela; deja muy buena utilidad como puede verse. Informan teléfono M-8245. 32167 18 jl

ESTABLECIMIENTOS

VENDO: BODEGA CANTINERA EN $18.000

Venta diaria de cantina $80 se deja a prueba en lo mejor de la Habana vendo otra bodega muy barata o la cambio por otro giro por no entenderla. Informes: Amistad 136. Benjamín.

VENDO: BODEGA EN $3.500

Que los tiene de existencia en buen punto de la Habana. Vendo otra en la Ceiba muy surtida, buena venta, en $5,000 por no ser del giro su dueño Informes: Amistad 136, Benjamín.

VENDO: UN CAFE BARRA PROXIMO

A los muelles con venta diaria de $180, tiene cinco años contrato y más de seis mil pesos en existencias. Se admite 9,000 pesos de contado y seis mil a plazos. Esto vale el doble. Informes en Amistad 136, Benjamín. Teléfono A-0379.

VENDO: UN CAFE LECHERIA EN $5,000

Con venta diaria de $80. Tiene local para familia y se puede poner cantina. Punto inmejorable y gran porvenir. Poca renta. Informes Amistad 136, Benjamín.

VENDO: UN CAFE BARRA PEGADA

Al Parque Central en $5,000 con un diario de más de $70. Facilidades de pago. Informes Amistad 136. Benjamín.

VENDO: UN HOTEL EN BUEN

Punto de la Habana vale $15,000 y lo doy de oportunidad en $10,000 con facilidades de pago. Tiene 26 departamento y un gran café y restaurant. Informes Amistad 136. Benjamín.

VENDO: CAFE Y HOSPEDAJE EN $4,000

Deja más de $500 mensuales libres Tiene una gran cantina y está en el mejor punto de la Habana. Informes Amistad 136. Benjamín.

CAMBIO: BODEGAS POR BARRAS

Cafés o por fondas o por cualquier otra clase de comercio. Si quiere negociar su establecimiento, venga a verme en seguida Amistad 136. Benjamín. Dando vuelto o recibiendo. Hago operaciones lo mismo en la Habana que en los barrios.

VENDO: UNA CASA HUESPEDES

En Galiano con 34 habitaciones, todas bien amuebladas en $3,500. Deja al mes libres $400. También tengo en Monte, Neptuno y Consulado muy baratas. Vendo varias casas de inquilinato. Informes Amistad 133. Benjamín. 50— 32344 30 jul.

SE vende una bodega por su dueño tener otro negocio a que atender en la misma o también se vende todo junto. Informan en Finlay, número 96. Teléfono U-1870. 32296 21 jul.

SE vende una fonda en condiciones, situada en la calle Neptuno 132, casi esquina Lealtad. Se admiten proposiciones. 31816 27 jul.

BUEN NEGOCIO AL CONTADO

Bodega-cantina en esquina sola, con un buen negocio de venta de gasolina en la entrada de un pueblo de mucho tráfico por la carretera central, cerca de esta capital. Asunto serio No corredores. Informes en Inquisidor 28. 31849 17 jul.

SE vende un buen negocio, puesto de frutas, anja 41 esquina a Campanario, el local en buen estado, todo cubierto de mosaicos, sirve para carnicería. Se da barato. Pregunten por Manuel Wong. 31919 17 jl.

BODEGA DOBLE GANGA

En $3.600 bodega cantinerísima, sola, centro de la Habana, fué vendida en $10.000 antes. No pierdan oportunidad como esta. Figuras 78. A-6021. Manuel Llenín. 31113 17 jl.

VENDO establecimiento y propiedad esquina, cuatro casas; terreno para dos más; fabricación de primera; lo mejor del barrio. Informan Miramar y O'Farrill, bodega. 31078 17 jl.

BODEGA

Buen punto, mucho porvenir. Máximo Gómez 143. Guanabacoa. 28307 22 jl.

PARA VENTA Y CAMBIO DE BODEGAS, CAFES Y BARRAS. VEA A SUAREZ, CERRO 537

entre Tejas y Buenos Aires. No se hacen negocios sucios ni se trata con paluchero. Dinero en hipoteca. Compro pagarés sobre bodegas. 30799 21 jl.

$10, $15, $20, $25 Y $30

contadoras caoba, niqueladas. Nuevo plan de ventas. Aprovechen esta oportunidad. Hago cambios. Hay piezas de repuesto. Oficina Campanario 89. 28069 20 jl.

VENDO FONDA

y cantina, cuyo precio lo vale solo el lugar y contrato; está en Monte. Magnífico punto para un café. E. Valdés Luyanó 101, teléfono I-1946. 31544 18 jl

GARAGE VENDO

uno en Calzada. No paga renta. Le caben 80 máquinas. Deja gran utilidad y se da barato. E. Valdés, Luyanó 101. Teléfono I-1946. 31543 18 jl

VENDO dos vidrieras de tabacos y quincalla, bien surtidas una en $1.000; otra a balance; no quiero palucheros; Merced 70, segundo piso, de 12 a 1 1|2, García. 31555 18 jl.

NECESITO UN SOCIO

con poco dinero, para comprar con otro. Informa: Suárez. Cerro 537 entre Tejas y Buenos Aires. 30800 21 jl.

BOTICA muy bonita vendo por poco dinero en Habana, bien situada, mejor surtida. Explicaré motivos. Rodríguez. I-3393. 31707 17 jl.

VENDO una fonda con su cantina y demás en Calzada Buenos Aires No. 29 B Queda entre las fábricas La Ambrosía y Habanera. El motivo de esta venta es por no ser del giro el dueño. Reune buenas condiciones para matrimonio, uno de ellos; conviene que sea del giro o para otro cualquiera. Informes en la misma. 31807 18 jl.

HOSPEDAJES

HOTEL "MAISON ROYALE"
Calle 17 esquina a J, Vedado, Situado en el mejor punto del Vedado, tranvía a la puerta. Habitaciones frescas y ventiladas con baños, agua caliente a todas horas. Excelente comida. Se alquilan cuartos. Se admiten abonados al restaurant.
29840 31 jl.

HOTEL Luz. Se alquilan departamentos, con baño y sin baño, con comida y sin ella, con muebles y sin ellos; habitaciones con lavabos de agua corriente; precios por meses desde 25 a 150 pesos; por día desde un peso en adelante. Ocupa una manzana entera y tiene 125 habitaciones; la casa más barata de la Habana y la más fresca por sus amplios salones, recibiendo la brisa de la bahía. Hermoso panorama; para vivir fresco y amplio no hay como el Hotel Luz. Visítelo y se convencerá. Se han hecho grandes reformas estilo moderno. Los carritos pasan en la esquina para todos los lados de la ciudad. Oficios 35, entre Luz y Acosta. Teléfono A-3994.
29405—29 jul.

16.—INSTRUMTS. DE MUSICA

PIANOS, pianolas e instrumentos al contado y en plazos módicos. Música impresa y estudios para todos los conservatorios. Pianos de alquiler, afinaciones y reparaciones. Calidad y bajo precio. Viuda de Carreras y Ca. Prado, 115, teléfono A-3462.
E 1618 ind 1 jl.

AFINADOR de pianos. Experto en autopianos. W. H. Smith. El mejor en Cuba.

¡INDUDABLEMENTE!
Animas 35. Teléfono M-7473. Habana.
1570 30 d 1o. jl.

Pianos nuevos a plazos, 10.00 al mes; automáticos $15.00. Victrolas $8.00 mensuales.
JOHN L. STOWERS
San Rafael No. 29.
Teléfono A-3962. Habana.
E 1631 ind 1 jl.

Pianos nuevos de las marcas Majestic, a $340.00, autopianos $450.00. Victrolas a plazos, $2.00 semanales.
JOHN L. STOWERS
San Rafael No. 29.
Teléfono A-3962. Habana.
E 1632 ind 1 jl.

17.—MAQUINARIAS

Ventas

FUNDICION Y PAILERIA
En Sagua la Grande se vende en muy buenas condiciones de pago una fundición y pallería con 2000 metros de superficie; muy barata, y preparada con máquinas y todo para empezar a trabajar. Para más informes dirigirse a Benito González Ovies, Cuba 108. Horas de 4 a 6 p. m. Teléfono A-9188.
31767 20 jul.

18.—MUEBLES Y PRENDAS

Compras

MAQUINAS DE "SINGER"
Agencia en San Rafael y Lealtad. Teléfono A-4522. Si las desea comprar o cambiar al contado y a plazos llame al A-4522 y en seguida, competente empleado llevará catálogo a su domicilio. Enseñanza bordados gratis. Liquidamos cuatro usadas desde 8 pesos, cosiendo bien.
31683 17 jl.

Ventas

MAQUINAS "SINGER"
Para talleres y casas de familia. ¿Desea usted comprar, vender o cambiar máquinas de coser, al contado o a plazos? Llame al teléfono A-8381. Agencia de Singer, Pio Fernández.
30286 30 sp

VENDO sillas de Viena, vidrieras de todas clases, armatoste, mesa para café y fonda, cajas de caudales, neveras, básculas. El Aguil de Plata. Sol 50 entre Compostela y Habana. Teléfono A-2231.
31645 14 jl.

ARREGLAMOS, barnizamos y esmaltamos toda clase de muebles dejándolos como nuevos, especialidad en sillas de Viena de café. Teléfono A-6620.
32448.—23 jl.

MUEBLES EN GANGA
"La Especial", almacén importador de muebles y objetos de fantasía, salón de exposición, Neptuno 155, entre Escobar y Gervasio. Teléfono U-5620.
Vendemos con un 50 por ciento de descuento, juegos de cuarto, juegos de comedor, juegos de sala, sillones de mimbre, espejos dorados, juegos entapizados, camas de niño, burós escritorios de señora, cuadros de sala y comedor, lámparas de sobremesa, columnas y macetas mayólicas, figuras eléctricas, sillas, butacas y esquinas doradas, portamacetas esmaltadas, vitrinas, coquetas, entremeses, cherlones, mesas correderas, redondas y cuadradas, relojes de pared, sillones de portal, sillas giratorias, neveras, aparadores, paravanes y sillería del país en todos los estilos. Vendemos los afamados juegos de meple compuestos de escaparate, cama, coqueta, mesa de noche, chiffonier y banqueta, a $185.
Antes de comprar hagan una visita a "La Especial", Neptuno 155, y serán bien servidos. No confundirse, Neptuno 155.
Vendo los muebles a plazos y fabricamos toda clase de muebles a gusto del más exigente.
Las ventas del campo no pagan embalaje y se ponen en la estación.
E 1614 ind 1 jl.

MAQUINA "UNDERWOOD"
Casi nueva, $50; otra, sin estrenar, baratísima. Remington, trabajando, $20 Reina 97, interior, tienda ropa, comisionista. Cedemos oficina. De 8 a 12.
32313 25 jul.

MUEBLES Y PRENDAS

PARA MUEBLES BARATOS
DIAZ Y CHAO
ALMACEN DE MUEBLES Y CASA DE PRESTAMOS
Gran rebaja de precios en todas nuestras existencias. Novedad en modelos nunca vistos. También compramos muebles de uso, pagándolos más que nadie. Facilitamos dinero sobre prendas en todas cantidades con módico interés. Visítenos y se convencerá. Neptuno 197 y 199, esquina a Lucena. Teléfono U-5154.
31489 9 ag.

MUEBLES BARATOS
Ganará dinero si antes de comprar ve nuestro variado surtido en juegos completos y piezas sueltas; juegos de cuarto, marquetería, $110; comedor, $75; sala, $50; saleta, $70; escaparates, desde $10; camas, $7; cómodas, $7; sillas, $1.50; sillón, $3; y otros que no se detallan, todo en relación a los precios antes mencionados. También se compran y se cambian en
"LA PRINCESA"
S. RAFAEL. 107. Tel. A-6926
E 1612 ind 1 jl.

SE ARREGLAN MUEBLES
Gran taller de reparaciones de muebles finos y corrientes. Esmaltamos neveras a 15 pesos dejándolas como nuevas. Juegos de cuarto y de sala y de mimbre. Barnizamos a muñeca fina pianos y pianolas, victrolas, dejándolas como nuevas. La Casa Cazón, 23 No. 235 entre F y G. Teléfono F-2813. 31935 27 jl.

POR embarcarse se venden varios muebles y un piano. De 8 a 11 y de 2 a 4. Quiroga 14, Jesús del Monte.
31766 17 jul.

DINERO
En pignoraciones sobre joyas, interés económico y en todas cantidades. La Nueva Mina, de Bahamonde y Fernández, sucesores de Ricardo Rivera. Bernaza 8. Teléfono A-3662. E 1692 30 d 1 jl.

LA SEGUNDA COMPETIDORA
Préstamos y almacén de muebles. Se realizan grandes existencias de joyería fina, procedente de préstamos vencidos, por la mitad de su valor. También se realizan grandes existencias en muebles de todas clases, a cualquier precio. Doy dinero con módico interés, sobre alhajas y objetos de valor, guardando mucha reserva en las operaciones. Visite esta casa y se convencerá San Nicolás 250, entre Corrales y Gloria, Teléfono M-2875.
RUFINO G. ARANGO
Se compran y cambian muebles y Victrolas, pagando los mejores pre-
E 1615 ind. 1 jl.

SE ARREGLAN MUEBLES
Antes de vender o cambiarlos por otros, que seguramente serán más malos, consulte con nosotros; nuestro taller, exclusivamente para muebles de uso, nos permite dejárselos mejor que nuevos; esmaltes ,tapices y barnices. Envasamos toda clase de muebles. Manrique 122. El Arte. Teléfono M-1059 29840 3 Ag.

MUEBLES DE OFICINA
Pianolas, Victrolas Víctor y toda clase de muebles a precios baratísimos.
ALHAJAS Y ROPA
Liquidamos un bonito surtido de alhajas, Relojitos. Gran surtido de ropa para caballero a cualquier precio.
LOS JIMAGUAS. A-3339
Suárez, 62, esquina a Misión.
27560 17 jl

SE vende todos los muebles de una casa particular en Cerro 593, altos; esquina a Tejas. Todos los días de 10 a 11 y de 2 a 3.
29023 29 jl.

¿QUIERE UD. GANAR DINERO?
Mande arreglar sus muebles a la casa de Adega y Hno., nos hacemos cargo de toda clase de arreglos, tapizamos y hacemos fundas para muebles. Especialidad en barniz muñeca, esmalte y embasamos muebles. Luz, 28. Teléfono M-5069, entre Compostela y Habana.
30854.—21 jl.

LAMPARAS EN GANGA
Se vende una lámpara de sala de bacarat, muy fina, en $300.00. Una lámpara de comedor, de bronce, en $100. Una lámpara de pie de mármol de Verona, en $80.00. Puede verse en la Casa Vilaplana. O'Reilly y Villegas.
E 1599 ind 1 jl.

LIQUIDO REGISTRADORAS
desde $25. Setenta modelos distintos, garantizados. Si pagan al contado, llevan gangas. Necesito local para nuevos modelos. Aprovechen comerciantes esta oportunidad. Campanario, 89
3156 25 jl.

MUEBLES BARATOS
"LA MISCELANEA"
San Rafael, 115
Escaparates $10, con lunes $25, aparadores $10, modernos $14; coquetas $14; juegos de cuarto $90 con marquetería $100; hay laqueados en esmaltes de sala, de cuarto, de recibidor, de todos precios, piezas sueltas, vitrinas $22; máquinas de coser, relojes, cuadros, camas de hierro de $5, burós, sillería de todos modelos, columnas $2; mesas correderas $8; peinadores, vestidores, sillas americanas en cantidades, lámparas, cheislongs $15; macetas, 6 sillas y dos sillones, $18; libreros, mimbres, juegos de comedor $75 y muchos más muebles que no se pueden detallar. Precios de verdadera ganga. San Rafael 115. José Guzmán, teléfono A-4202.
E 1619 ind 1 jl.

MUEBLES Y PRENDAS

VENDO nevera caoba para café, un escaparate y un buró, tres lunas para cantina y vidriera frutas. Suárez 39. Argüelles.
32289 23 jul.

POR tener que embarcarme, entre otros objetos estoy realizando una coqueta nueva. La doy casi regalada. Se puede ver a todas horas en Bayona 22. Juana Hierrezuelo.
32240 17 jl.

AVISO. Vendemos neveras, sillas y mesas para café, fonda y otros varios muebles. Apodaca 58 entre Suárez y Revillagigedo.
32248 24 jl.

INTERESANTE
Si usted necesita comprar muebles, no lo haga sin antes visitar la casa González y Díaz, Neptuno número 167, teléfono U-5844 gran almacén de muebles finos y corrientes, y ahorrará usted dinero; vendemos al contado y a plazos. Las ventas para el interior, no pagan embalaje; visítenos y se convencerá.

NOTA:
COMPRAMOS MUEBLES
LLAME AL TELEFONO U-5844
E 1617 ind 1 jl.

CONTADORAS CAOBA
niqueladas, $10, $15, $20, $25 y $30. Nuevo plan de ventas. Aprovechen esta oportunidad. Hago cambios. Hay piezas de repuesto. Oficina: Campanario 89.
28069 20 jl.

IMPORTANTE. Vendemos cajas y archizos de acero, seccionarios de madera, burós planos y de cortina de roble y caoba. Apodaca 58 entre Suárez y Revillagigedo.
32251 24 jl.

GANGA DE MUEBLES
Se vende en 300.00 pesos, un finísimo juego de cuarto, con 7 piezas incluyendo un escaparate de tres cuerpos. También un comedor de caoba, con bronces, en 250 pesos. Es ganga verdad. Véanse en Animas 84.
32287 23 jul.

POR EMBARCARME
Vendo pianola Aeolian, juego sala, espejo dorado, juego recibidor, juego cuarto. Pueden verse en Cortina 9 entre Vista Alegre y Carmen. Más informes por Teléfono I-2173.
32154 21 jl.

GRANDIOSA LIQUIDACION DE MUEBLES
Juegos de cuarto, tres cuerpos con bronces, compuesto de 7 piezas, $300. Juego de marquetería fina 120 pesos. Id. fin marquetería, $100. Id. americano chico, esmaltado, $90. Juegos de comedor, ovalados, 3 lunas y bronces, tamaño grande 175. Idem marquetería $100. Idem chico ovalados $100. Juegos de sala, esmaltados, 8 piezas $120. Idem estilo francés 16 piezas, $95. Idem estilo gótico, 16 piezas, $90. Idem internacional, 14 piezas, $65, escaparates modernos, de lunas, $38. Vitrinas redondas, $30. Aparadores redondos $28. Id. cuadrados $18. Coquetas $15. Fiambreras modernas, de lunas $15. Espejos dorados $70. Máquinas Singer, flamantes, $40. Neveras modernas de $20 en adelante. Camas de madera, modernas, $15. Espejos y mesa de consola, modernas, $20. Camas de hierro de $6 en adelante. Camitas $8, de rejilla a $12. Seis sillas y dos sillones de caoba, $25. Mesas de correderas redondas, $11. Variado surtido de lámparas de $3.00 en adelante. Sillones de portal de caoba $15 el par. Y tenemos toda clase de muebles sueltos a precios increíbles y gran surtido de joyas y ropa de caballeros, señoras y niños. Haga una visita a esta su casa y se convencerá. La Casa Ferro. Gloria 123, entre Indio y San Nicolás. Teléfono M-1296.
31562 23 jl.

MUEBLES
Juegos de sala, de 12 piezas $40; idem esmaltados; juegos de comedor desde $70; idem recibidor, de caoba y de cretona, con muelles; juegos de cuarto, barnizados, esmaltados y decorados, de varios precios; escaparate desde $12; sillones de portal, neveras, coches de mimbre de niños; aparadores desde $10; rolleros, libreros, sillas desde $1.50; vitrinas, lavabos $10; cómodas a $10 mesas desde $3; lámparas, camas de hierro 7; burós de cortina y toda clase de muebles sueltos a precios bajos. En San José 75, Teléfono M-7429. Nota: También se cambian. La Nuepa Moda.
32098 23 jl.

NO COMPRE
muebles sin antes visitar "La Casa Sotr y Rivera". Precios sin competencia, juegos de cuarto cinco piezas, 75 pesos; id. comedor, 9 piezas, 67 pesos; de sala, 12 piezas, 74 pesos. Gran surtido en piezas sueltas. Ventas al contado y a plazos. Neptuno 211, casi esquina a Marqués González, teléfono U-2856.
E 1417 30d-1 Jn.

PARA OFICINAS
Muebles de ocasión, bufetes planos, burós de cortina, sillas giratorias, archivos y cajas de caudales. Villegas 6, por Bélgica (Monserrate), Losada, teléfono A-8054.

DINERO
No reparamos intereses. Préstamos sobre alhajas y objetos de valor.
LA HISPANO CUBA
Villegas 6 (Avenida de Bélgica, antes Monserrate. Teléfono A-8054.

COMPRAMOS
Muebles de oficina, archivos, máquinas de escribir, cajas de caudales y máquinas de coser Singer, los pagamos bien. Llame al teléfono A-8054, Villegar 6, por Monserrate Losada.
E 1603 ind 1 jl.

REFORME SUS MUEBLES
U-3566
Ganará mucho dinero. Se los dejamos como nuevos, de cualquier modelo que desee. Se barnizan finos, corrientes. Tapizamos, esmaltamos, decoramos, forramos cojines. Hay escultor para toda clase de trabajos. Especialidad en mimbres. Taller Infanta 108 casi esquina a San Miguel. Teléfono U-3566. Se compran victrolas, fonógrafos y neveras de hierro Máquinas de coser.
38751 24 jl.

MUEBLES Y PRENDAS

LIQUIDACION DE MUEBLES
Juegos cuarto marquetería 68, idem esmalte 95, idem sala 35-45, escaparates 9, con lunas 20, cómodas 7, lavabos 7, peinadores 6, camas 4, mesas noche 2, sillones mimbre 14, burós cortina 15, espejos 12 e infinidad de piezas que no detallamos a precios de liquidación no compre sin visitar esta casa. La Moderna Salud 3. A-6620.
32446.—18 jl.

EN RAYO número 33 se venden muebles de un matrimonio, son de poco uso. Se dan baratos. Informan en la misma.
32293.—18 jl.

SE vende una nevera hierro grande 3 puertas, propia para fonda o botica, 4 docenas sillas Viena como nuevas, se venden baratas, también hacemos cambios. Salud 3. A-6620.
32447.—18 jl.

AVISO. Vendo 2 máquinas Singer un ovillo y lanzadera, 5 cada una. Precio $29 y $24 con sus piezas. Bernaza 8. La Nueva Mina.
32388.—19 jl.

GANGA. Vendemos una nevera refrigerador, nueva completamente. Apodaca 58 entre Suárez y Revillagigedo.
32250 24 jl.

ARREGLE SUS MUEBLES
No los cambie ni los venda por otros más malos; nuestro taller dedicado exclusivamente a reparación de muebles de uso. Si los tiene barnizados, se los esmaltamos en el color que usted quiera. Esmaltamos neveras, dejándolas como de fábrica. Entapizamos en todos estilos, especialidad en pianos, juegos completos laqueados y barnizados. Nuestro precio al alcance de todas las fortunas. San Miguel 182, teléfono U-3226.
31492 25 jl.

ARREGLO toda clase muebles, esmaltamos cualquier color cuarto, sala, recibidor, mimbres, neveras, barnizamos pianos, pianolas, tapizamos, renovamos cretonas, damascos, trabajos económicos garantizados. Teléfono I-3222. 26504.—1 Ag.

POR tener que embarcarme en este mes vendo los muebles de mi casa, son modernos y sumamente baratos. Aproveche la ganga, cuanto antes; juntos o sueltos. Romay 27, entre Monte y Omoa.
31612 20 jl.

SILLAS de Viena como nuevas, se venden a $26.00 docena; una nevera refrigerador, tres puertas, propias para restaurant o botica, $50. La Moderna, Salud 3, teléfono A-6620.
31535 17 jl.

"LA NUEVA ESPECIAL"
Neptuno 191-193, entre Gervasio y Belascoain, teléfono U-5010. Almacén importador de muebles y objetos de fantasía.
Vendemos con un 50 por ciento de descuento, juegos de cuarto, juegos de comedor, juegos de mimbre y cretonas muy baratos, espejos dorados, juegos tapizados, camas de hierro, camas de pino, burós escritorios de señoras, cuadros de sala y comedor, lámparas de sobremesa, columnas y macetas de mayólica, figuras eléctricas, sillas, butacas y esquinas doradas, portamacetas esmaltadas, vitrinas, coquetas, entremeses, cherlones, adornos y figuras redondas y cuadradas, relojes de pared, sillones de portal, escaparates americanos, libreros, sillas giratorias, neveras, aparadores, paravanes y sillería del país en todos los estilos.
Llamamos la atención acerca de unos juegos de recibidor finísimos de meple, cuero moroquí de lo más fino, elegante, cómodo y sólido que han venido a Cuba, a precios muy baratísimos.
Vendemos los muebles a plazos y fabricamos toda clase de modelos, a gusto del más exigente.
Las ventas del campo no pagan embalaje y se ponen en la estación o muelle.
Dinero sobre prendas y objetos de valor, se da en todas cantidades, cobrando un módico interés, en LA NUEVA ESPECIAL, Neptuno 191-193, teléfono A-3010 al lado del café El Siglo XX, Habana.
Compramos y cambiamos muebles y prendas. Llamen al U-5010.
También alquilamos muebles.
E 1613 ind 1 jl.

20.—PARA LAS DAMAS

MANICURE-PEINADORA
¿Quereis tener las manos bonitas y elegantes? Llamen a Tomasa Martínez, que es la manicure y peinadora predilecta de la alta sociedad. A-0510.
29852 31 jl.

MASAJES MEDICINALES
y movilización de las articulaciones. Por A. Vda. de Raurell. Extensa practica en Hospitales y Clínicas del extranjero. Belascoain 123 altos. Teléfono M-8716.
30389 18 jl.

MECANICO. Limpia y arregla máquinas coser, cocinas gas y calentadores. Precio un peso cada cosa. Teléfono A-4519. F. G. Santos
31791 22 jul.

PELUQUERA de verdad, exclusivamente para damas y niños, se ofrece a domicilio; conoce todos los estilos. Está recomendada como competente y curiosa. Teléfono F-2690.
32171 24 jl

PELUQUERA experta en los más modernos cortes de melena, precio de 50 cts. arreglo de cejas 50 centavos. Servicio exclusivamente a domicilio. Llamen al teléfono U-5520.
31999.—17 jl.

AGENCIA DE MATRIMONIOS
¿Quiere casarse aprisa y bien? La Wedding Agency Corporation of Havana puede hacerlo; dirijase a ella de un modo serio. Office General Riva Street 42, entre Empedrado 42 al cartero. Envíe cinco sellos para remitirle un reglamento y un expediente para que lo llene por el que se ha de regir respetuosamente. Guardamos absoluta reserva. Office Haurs 7 to 10 p. m. Adfrederic Ajamet.
30377 2 ag.

A TODA MUJER LABORIOSA
Le enseñamos a bordar gratis, comprándonos alguna máquina Singer al contado o a plazos. Llame al A-4522. Agencia Singer de San Rafael y Lealtad y le llevaremos catálogo a domicilio. Liquidamos cuatro usadas desde 8 pesos.
31682 17 jl.

21.—PERDIDAS

Objetos varios

SE desea saber el paradero de Domingo Vigo. Lo desea su sobrino Manuel Gómez Vigo. Si se halla muy distante puede escribirle a esta dirección: Reina 103, Habana.
32242 19 jl.

22. — SIRVIENTES-DEMANDAS

Criadas de mano

EN San Lázaro 174, altos, se necesita una criada española, que duerma en la colocación, debiendo atender a los quehaceres de corta familia.
32314 17 jul.

SE solicita una criada y una cocinera, blancas o de color, sueldo $25.00 cada una, tienen que dormir en la colocación. Amplio y ventilado dormitorio con magnífico servicio sanitario. Avenida 4a y calle 11. Reparto Ampliación de Almendares.
32332 18 jul.

Se solicita una buena criada de color o peninsular, buen sueldo. H 198, bajos, entre 23 y 25.
32391 17 jl.

SE solicita una joven de 14 a 18 años para cuidar un niño. Casa, comida y buen trato. Informan Teléfono I-3903.
32220 17 jl.

SE necesita una sirvienta buena de comedor con referencias. Campanario 119.
32262 17 jl.

Cocineras

Se solicita una cocinera que ayude a la limpieza .Dolores 59 entre Correa y Santa Irene.
32392 17 jl.

SOLICITO cocinera que sepa bien el oficio y duerma en la colocación. Sueldo: $30. Villa Josefina, 21 y A., Vedado.
32126 17 jl.

Varios

SE solicita una buena lavandera, para lavar en casa particular, que sepa lavar y planchar fluses de caballeros. Vedado 21 No. 5 entre M y N., de 10 a 12 de la mañana.
32121 17 jl.

23.—SIRVIENTES-OFERTAS

Criadas de mano

SEÑORA seria, sin pretensiones, se ofrece para los quehaceres de casa chica por horas, de señora, matrimonio o modista, sabe repasar ropa, coser en máquina. Teléfono A-7632.
32424.—19 jl.

SE desea colocar una joven española, para criada de mano o de cuartos, entiende algo de cocina Informes Telf. I-1582. Arroyo Apolo número 14.
32299 18 jul.

SEÑORA 30 años de edad, inmejorable conducta y bien instruída, sabiendo correctamente francés, se ofrece como manejadora o para acompañar señora o señoritas. Calzada 133, teléfono F-5199, Vedado
32343 18 jul.

SE ofrece una buena criada o manejadora, está práctica en cocina o para ir al extranjero. Buenas referencias. Luz 40 y medio. Teléfono M-1860.
32372.—17 jl.

SE desea colocar una muchacha de criada de mano o manejadora, entiende algo de costura. Jesús del Monte número 205. Teléfonos I-2080. Tiene quien responda por ella.
32369.—18 jl.

DESEAN colocarse dos muchachas en casa de moralidad, una de criada de mano o manejadora y la otra para cuartos y coser. Informan teléfono U-2356.
32366.—17 jl.

SE desea colocar una joven española de criada de mano o manejadora. Informan Inquisidor 17, teléfono M-2445
32359.—18 jl.

SE ofrece señora española, con tiempo en el país, para criada de mano o manejadora. Corrales número 34, se informa.
32355.—17 jl.

SE desea colocar una muchacha española de criada de mano o de cuartos, sabe cumplir su obligación. Teléfono M-8423.
32354.—17 jl.

UNA joven española desea colocarse de criada de mano o manejadora. Zulueta número 34. Teléfono A-5937.
32402.—17 jl.

UNA joven española desea colocarse de criada o manejadora, Aguila 29, altos, teléfono M-2719.
32397.—17 jl.

DESEA colocarse de criada de mano una muchacha española, sabe bien su obligación y tiene buenas referencias. Informan en Santa Clara 16, teléfono A-7100.
32398.—17 jl.

DESEA colocarse una joven española de criada de mano o manejadora o comedor. Entiende algo de cocina y tiene quien la garantice. Informan en Apodaca 37. Teléfono A-8567.
32076.—16 jl.

SE desea colocar una muchacha española de criada de mano o manejadora, lleva tiempo en el país y tiene recomendación. Informan 10 y Calzada, Vedado, teléfono F-5555.
32383.—18 jl.

SE desea colocar una señora de mediana edad de criada de mano o manejadora. No le importa trabajar. Tiene quien la reromiende. Teléfono A-7483.
32162 17 jl.

SE ofrece señora española para criada de mano o manejadora. Tiene referencias. Informan Avenida de Columbia y Miramar, Jardín La Victoria, Telf. F. O. 1960.
32173 17 jl.

DESEA colocarse joven española recién llegada, para cuartos. Sabe coser y cumplir con su obligación. Para más informes: San Pablo 56. Tel. U-4856.
32200 18 jl.

UNA joven española desea colocarse para cuartos o comedor, con recomendaciones inmejorables de las familias más distinguidas. F-3144.
32223 17 jl.

UNA señora de color desea ir a New York con una familia para cuidar algún niño o algo análogo. Tiene pasaporte sacado. Economía 32, bajos.
32225 17 jl.

DESEAN colocarse: señora española de mediana edad, de cocinera. Cocina española y criolla y una manejadora. Prefieren la misma casa. Informes Teléfono M-6834.
32234 17 jl.

DESEAN colocarse dos jóvenes españolas, de criadas o manejadoras. Son serias y tienen referencias. Informan Oficios 33. Teléfono M-4411.
32237 17 jl.

DESEA colocarse una muchacha fina, para cuartos y coser o manejadora. Sabe lavar y planchar ropa de señora. Está acostumbrada al servicio fino. No gana menos de $30. Tiene referencias. Teniente Rey 77 altos. Teléfono M-3064.
32260 17 jl.

DESEA colocarse una señora de color, de mediana edad, para limpiar, es formal y desea casa de moralidad y dormir fuera de la colocación. Informan Teléfono U-1709.
32255 17 jl.

SE ofrece para criada de cuarto o manejadora una joven española que lleva tiempo en el país; es honrada y tiene quien la recomiende. Informan en el teléfono A-3569.
32172 17 jl

SE desea colocar una muchacha peninsular de criada de mano, en casa de moralidad. Informan en Obrapía 51, teléfono A-3002.
32122 18 jl.

DESEAN colocarse dos muchachas españolas para hacer limpieza por horas en casa moral. Llamen al teléfono A-4606, de 12 a 2. Aguiar 57.
32181 17 jl.

Criados de mano

CRIADO de mano con muy buenas referencias desea colocarse, sabe cumplir con su obligación. F-1140.
31966.—17 jl.

SIRVIENTES-OFERTAS

SE ofrece un peninsular trabajador y honrado, para criado, camarero, fregador y lo que le mande. No tiene pretensiones. Informa el señor Sosa, teléfono A-7797.
32165 17 jl

DESEA colocarse buen criado, habiendo servido a familias distinguidas, inmejorables referencias de las mismas. Sale a cualquier parte. Informan Casa Mendy. Teléfono A-2834.
32319 17 jul.

DESEA colocarse criado de mano peninsular, fino, trabajador, sabe servir a la rusa, no tiene pretensiones y tiene referencias de casas conocidas. Compostela 58. Teléfono A-4792.
32323 17 jul.

SE desea colocar, criado de mano fino, con práctica en el servicio y buenas referencias. Informan Prado 46. Teléfono M-9096.
32333 18 jul.

SE ofrece criado práctico en todo servicio con buenas referencias, también sabe manejar cualquier máquina, tiene título. A-3090.
32345 17 jul.

SE ofrece un criado de color, práctico y aseado, por horas. Informa el señor Sosa, teléfono A-7797.
32164 17 jl.

DESEA colocarse un joven español de criado de mano, tiene referencias. Teléfonos M-5484. I-5023.
32046 17 jl.

Cocineras

SE desea colocar una cocinera peninsular, no gana menos de 30 a 35, para más informes, teléfono F.O.-1788.
32308 18 jul.

SE desea colocar dos españolas, las dos entienden de cocina o de criadas de mano, llevan tiempo en el país. Informes: San Ignacio 43, bajos. Telf. A-3049.
32311 18 jul.

DESEA colocarse una joven española de cocinera, prefiere matrimonio solo. Informan Revillagigedo 87.
32329 17 jul.

SE desea colocar española para cocinera, con corta familia, sabe su obligación, es formal, no le importa ayudar en la limpieza, desea casa de moralidad. No duerme en el acomodo. Recomendación la que necesite. Teléfono M-1963, Compostela número 72.
32340 18 jul.

SE OFRECE cocinera española de mediana edad lo mismo en casa de familia que en casa de comidas, almacén o bódega, no importa que sea mucha gente. Informan en Cienfuegos número 16, bajos.
32273—18 jl.

SE OFRECE superior cocinera de color, repostera, desempeña cualquier cocina, no duerme en la colocación. También criada para cuartos y comedor, tienen referencias. Teléfono M-7122.
32321.—17 jl.

DESEA colocarse una joven española para limpiar y cocinar. Informan en Aguila 116-A, teléfono A-7631.
32361.—17 jl.

SE ofrece una española para cocinar o para la limpieza de un matrimonio o para las dos cosas. Informan teléfono I-3041.
32360.—18 jl.

SE ofrece una cocinera que sabe su obligación. Informan Oficios 68, teléfono M-6114.
32358.—17 pl.

DESEA colocarse una joven española de cocinera, sabe algo de repostería. Informan teléfono M-5843.
32403.—18 jl.

UNA buena cocinera desea colocarse, conoce la cocina española y criolla, también hace la repostería, sabe hacer plaza, gana buen sueldo y tiene buenas referencia. Informan en Amistad 91, altos.
32382.—18 jl.

COCINERA española se ofrece sólo para cocinar, es sola, no tiene inconveniente en salir de la Habana, es formal y cumple con su obligación. Teléfono A-4337.
32380.—18 jl.

SE desea colocar una cocinera peninsular de mediana edad con referencias, no duerme en la colocación y no va para el Vedado.. Corrales número 133. Teléfono M-6563 eId(cuatroétono7ToTlJ
32280 18 jul.

MATRIMONIO español desearía encontrar colocación, de cocinera y él de chauffeur. Habla alemán. Informes calle D, núm. 4, Vedado, teléfono F-5065. Pregunten por Juanita.
32158 17 jl.

SEÑORA española desea colocarse para cocinar y limpiar o para cuartos y coser. Sabe cumplir con su obligación y tiene quien lo recomiende. Teléfono I-2140.
32155 17 jl.

COCINERA española desea colocarse en casa de moralidad. Lleva tiempo en el país. Tiene referencias. Informan teléfono F. O. 1717.
32142 19 jl.

SE ofrece señora americana para atender familia cubana o americana, sabe cocinar, lavar buena ropa, tiene buenas referencias. También se ofrece otra señora para cocina o lavado a familia americana solamente. Informes: Alcantarilla número 11.
31974.—19 jl.

Cocineros

UN joven español, cocinero y repostero, con referencias de casa particular, sabe cocinar bien a la francesa, española y criolla. Lo mismo para casa particular que comercio. Informan Telf. U-5351.
32221 17 jul.

SE OFRECE un superior cocinero de color, repostero, con referencias, no le importa ir al campo. También una buena lavandera de ropa fina. M-7122.
32322.—17 jl.

COCINERO y repostero español de mediana edad, desea colocarse en casa de comercio, lo mismo para el campo que para la ciudad, tiene quien le recomiende de las casas donde ha trabajado. Información U-2203.
32292 18 jul.

SE ofrece matrimonio español para casa particular; él de cocinero, cocina criolla, española y entiende de repostería; ella de criada de mano o manejadora. Tienen buenas referencias. Informes Infanta 174, bodega.
32179 17 jl

UN cocinero español desea colocarse. Lo mismo en casa particular que establecimiento; ha trabajado en buenas casas. Sabe de repostería y no tiene inconveniente salir al campo. Maloja 53, altos. Teléfono A-3090.
32253 17 jl.

JOVEN español desea colocarse de cocinero. Cocina española, criolla, francesa y americana, conoce repostería. No le importa ir al campo. Informan M-1121.
32264 17 jl.

DESEA colocarse cocinero repostero, que trabajó en buenas casas particulares y establecimientos. Cocina española, criolla, francesa y americana; es hombre solo y joven. Para más informes Teléfono M-6541.
32217 17 jl.

COCINERO repostero, peninsular, conoce a la perfección su oficio particular o comercio, restaurant. Empedrado y Monserrato. Teléfono M-7054.
32235 17 jl.

SE desea colocar un asiático para hotel o casa particular, cocina a la criolla y es repostero. Tiene referencias. Finlay, núm. 47, altos, segundo piso, teléfono M-6429, Juan Wong y Chin.
32168 17 jl.

Chauffeurs

UN JOVEN ESPAÑOL
soltero, que habla inglés, desea colocación con familia cubana o americana, de chauffer, cinco años de experiencia, buenas recomendaciones. Calle Industria 30, teléfono A-6718.
32406.—17 jl.

SIRVIENTES-OFERTAS

CHAUFFEUR blanco se ofrece para casa particular con 7 años de práctica, maneja toda clase de máquinas y tiene referencias. Informan teléfono A-9489.
32378.—17 jl.

SE ofrece un joven de color con título de chauffeur para ayudante de un caballero que tenga máquina. Informan M-3175.
32340.—19 jl.

DESEA colocarse un chauffeur español para casa particular, seis años de práctica, con inmejorables referencias de casas donde trabajó. Informan Soledad 4 Garage. Teléfono U-3894.
32252 17 jl.

SE OFRECE un chofer español de 23 años de edad para trabajar en casa particular, es muy práctico en el oficio y no tiene pretensiones de ganar mucho sueldo, tiene buenas recomendaciones. Informan por el teléfono A-6436.
32317.—17 jl.

CHAUFFEUR se ofrece joven español, con referencias, para casa particular o de comercio. Informan teléfono A-1516.
32147 17 jl.

CHAUFFEUR se ofrece para trabajar en casa particular o de comercio, con referencias. Informan teléfono A-1984.
32146 17 jl.

MATRIMONIO sin hijos desean colocarse en casa particular. El es un experto chauffeur mecánico con 14 años experiencia; ella fina criada de mano. No tienen muchas pretensiones. Informan: Teléfono M-2313, habitación 22.
31969 21 jl.

CHAUFFEUR joven, español, se ofrece para trabajar casa particular o de comercio. Informan teléfono A-5597.
32145 17 jl.

SE ofrece chauffeur español joven con ocho años de práctica para familia particular o para casa de comercio, tiene buenas cartas de recomendación de las últimas casas que ha trabajado. Informan: Teléfono F-1140.
31967.—17 jl.

CHAUFFEUR desea colocarse en casa particular o comercio, sabe cumplir con su obligación y con recomendación. Razón teléfonos F-2006 y U-2223.
31768 18 jul.

Varios

DESEA colocarse un joven español recién llegado del campo, para fregador, ayudante de cocina o para la limpieza de una casa. Teléfono M-5096.
32386.—19 jl.

DESEA colocarse jardinero de mediana edad, lleva muchos años en el oficio y es de acrisolada honradez para casas serias, tiene las mejores referencias. Llame al teléfono F-1312.
32429.—18 jl.

SE desea colocar una persona de mediana edad español, de limpieza de Oficinas o por horas. Informan F-4097.
32327 19 jul

SE ofrece un joven español práctico en camarero, dependiente, ayudante cocina, segundo criado o cualquier otro trabajo, tengo recomendación. Teléfono A-4792.
32324 17 jul.

SE ofrece joven español para casa particular o de café cantina, tiene recomendación. Informan teléfono A-0147.
32331 18 jul.

JOVEN fina desea una casa particular para coser, no tiene inconveniente en limpiar una o dos habitaciones, tiene recomendaciones. Tejadillo 31, por Habana, altos.
32276.—19 jl.

LAVANDERA muy buena desea colocarse en casa particular, decente. Santa Catalina 6, "Párraga", cuarto número 3.
32316.—18 jl.

UNA señorita desea encontrar señora sola o corta familia para acompañarla y ayudarla en labores de casa o para viajar. En la misma casa una señora se hace cargo de cuidar un niño. Para informes llamar a la señora María, por el teléfono M-4558.
32390.—18 jl.

UN señor español desea colocarse de portero en casa de moralidad o para la limpieza de habitaciones en un hotel. Razón: Aguiar 112, altos.
32202 17 jl.

24.—SOLARES YERMOS

Ventas

SE VENDE
Un solar de esquina en Alturas de Almendares. Informan O'Reilly 11, cuarto número 605.
32149 18 jl.

VEDADO. Vendo solar en la calle G, a media cuadra de 23, con un aproximado de mil metros y facilidad en el pago. J. Posse, G número 236.
31837 27 jul.

ALTURAS DE STO. SUAREZ, REPARTO "LA SOLA"
Vendemos parcelas de terreno a plazos con las siguientes medidas: Centros de 10x20, 10x24, 10x30, etc. Esquinas de 20x28, 19x26, 23 por 23, etc. Pagos fáciles.

LA MAS GRANDE ESPAÑA

¿HABRA PRONTO ELECCIONES MUNICIPALES?

Hace más de dos meses propugnaba desde las columnas de "El Debate" el ilustre profesor de Derecho Político de la Universidad de Valencia y uno de los más activos e inteligentes artífices del vigente Estatuto Municipal, Doctor Jordana de Poza, la conveniencia de no dejar transcurrir el año actual sin convocar a elecciones municipales. Al defender esta tesis con argumentos que estimo concluyentes, el Doctor Jordana se hacía eco del deseo expresado por los representantes de los municipios que integraron el Congreso Municipalista celebrado en Madrid en la primera quincena de Mayo, deseo que cristalizó en una de las conclusiones elevadas al Gobierno, el cual había estado presente, tanto en la sesión inaugural como en la de clausura, ostentando la representación de él el Director General de Administración y el Ministro de la Gobernación.

No se limitaba el ilustre profesor a hacer suya la opinión expresamente manifestada, con general asenso, en el Congreso Municipalista, en favor de una pronta convocatoria electoral, sino que la reforzaba con razones que pueden reunirse en tres grupos: primera, la conveniencia de implantar íntegramente la reforma local llevada a cabo por el Directorio, y cuya esencia, el r gimen de carta y la efectiva participación de los vecinos en el gobierno del Municipio, presuponen el hecho de unas elecciones, regidas por las disposiciones del propio Estatuto municipal; segunda, la evidente utilidad de ensayar el nuevo Censo y los nuevos procedimientos electorales, entre los que figuran instituciones de tanta novedad y transcendencia como la representación proporcional, el derecho electoral de la mujer y el voto corporativo; y tercera, la prudente previsión que aconseja no demorar por mucho tiempo más el restablecimiento de la normalidad constitucional, comenzando por la base firmísima de la vida local, toda vez que los Ayuntamientos representativos, constituídos con arreglo al Estatuto en plena vigencia, podrían en un momento dado, facilitar representantes a unas Cortes cuya convocatoria fuere precisa algún día, no lejano, acaso impuesta por las circunstancias.

Las cifras publicadas en las estadísticas oficiales acusan un estado de prosperidad en el mayor número de Municipios, resultado de una prudente labor de ordenación económica realizada por los actuales Ayuntamientos. Un ejemplo potente y admirable de esta labor es el que ofrecen los municipios asturianos, a juzgar por los datos contenidos en un folleto mandado publicar por el Gobernador de Oviedo, y que no es más que un resumen de los informes redactados por los delegados gubernativos de la provincia, en los que, sintéticamente, sin consideraciones doctrinales ni consecuencias partidistas, con cifras escuetas y breves cuadros sinópticos, ponen de relieve, con concisa elocuencia, los resultados obtenidos a partir de la renovación de las Corporaciones municipales ordenada por el Directorio. Y justo es consignar, que el caso de Asturias—que, por fortuna, no es aislado en el panorama político español—habla muy alto en favor de los progresos realizados en el restablecimiento del crédito y en la moralización de las prácticas administrativas de los Ayuntamientos.

Así, por ejemplo, se hace constar en dicho folleto, que al ser destituído en 1923 el Ayuntamiento de Siero, dejaba en caja 12,000 pesetas para hacer frente a deudas superiores a cien mil. Hoy estas deudas se han liquidado por completo, y la tesorería municipal tiene un remanente como base del empréstito proyectado. En Infiesto, quedaban al renovarse la Corporación 1,183 pesetas en Caja para pagar deudas que sumaban 33,000, y que en la actualidad han sido religiosamente satisfechas. El nuevo Ayuntamiento de Villaviciosa heredó de su antecesor cerca de 20,000 pesetas de deudas, y solo 5,433 para atenderlas. Los acreedores han sido pagados en su totalidad y las arcas del Municipio guardan 36,500 pesetas de superavit. En dos años ha satisfecho el Ayuntamiento de Grado más de cien mil pesetas de anteriores ejercicios cerrados, y 150,000 el de Cangas de Tineo, sin haber desatendido lo más mínimo las obras corrientes de la localidad ni las mejoras extraordinarias proyectadas. Las deudas hechas efectivas por los Ayuntamientos asturianos a partir del 13 de Septiembre de 1923 se aproximan a la cifra de cinco millones de pesetas, siendo natural consecuencia del restablecimiento del crédito municipal la facilidad con que los Ayuntamientos asturianos han podido contratar empréstitos para el mejoramiento de los servicios locales. Así Oviedo, que tiene actualmente un superavit de 1.116,000 pesetas, ha contratado un empréstito de cuatro millones; Gijón ha pedido al crédito otros dos millones más; en Colunga se cubrió en pocas horas una emisión de 250,000 pesetas; Mieres prepara una emisión de cuatro millones; Laviana tiene en tramitación un empréstito de 300,000 pesetas, y Luarca otro de 293,000. La cifra total de las sumas invertidas por los municipios asturianos en atenciones de higiene y salubridad suponen un aumento de más del doscientos por cien con relación al presupuesto de 1922-1923. Y por último, las actuales Corporaciones municipales han dedicado en estos dos años y medio diez millones y medio de pesetas a obras públicas, dos millones doscientas mil a beneficencia y más de tres millones a enseñanza.

¿Qué lecciones se derivan de este hermoso ejemplo que nos brindan los Municipios asturianos? De seguro no son las que propalan los defensores de la prolongación indefinida del actual régimen, fundados en la indiferencia popular y en que no está todavía forjada del todo la conciencia cívica. Este argumento, por probar demasiado, no prueba nada. La conformidad con el actual estado de cosas—lo dice "El Debate"—acaso nace, en parte, tal vez en gran parte, de un estado de pasividad, de indiferencia por la vida pública; en una palabra: parece ser fruto del egoismo. Yo me atrevo a suponer que quizá sea más bien resultado de una convicción pesimista: la de creer que "todos so nunos" y que no merece la pena molestarse por los unos ni por los otros. Las gentes, tranquilas y contentas con el régimen providencialista del actual Gobierno, que hasta les ahorra el trabajo de pensar, se inclinan a pedir que siga indefinidamente. Semejante postura, aunque resulte sobrado cómoda, no dignifica mucho a quien la adopta, ni al que se prevalece de ella, empleándola como argúmento para prolongar el disfrute del poder público. Importa mucho aclarar si esa actitud, si esa postura acidiosa y poco varonil, significa verdadera adhesión al Gobierno, o es simplemente hija de la incultura, de la comodidad o del egoismo. Y unas elecciones municipales sabrían dar al Gobierno y a la Nación toda, una visión másclara de lo que es el espíritu público en España.

El Estatuto Municipal tiene como característica esencial la sustitución de la tutela administrativa por una serie de garantías basadas en la intervención de los administrados, y estas garantías no pueden hacerse efectivas sin unas elecciones previas.. Y una de dos: o las elecciones, siendo sinceras, mantendrían en sus cargos a los buenos administradores de la talla moral que demuestran tener los que rigen los Municipios asturianos, o darían por resultado la certeza de que el mal no tiene ya remedio, con Directorio ni sin Directorio, con dictadura ni sin dictadura. Y si el ejercicio del derecho electoral no sirve para animar, educar y tonificar la ciudadanía, ¿con qué se le sustituye?

José G. ACUÑA.

GRAN ABUNDANCIA DE PESCA, SOBRE TODO SARDINAS, EN ASTURIAS Y GALICIA

Pronto se publicará en España el Código para el contrato de trabajo, con leyes acerca del aprendizaje sobre accidentes y respecto a los tribunales industriales que han de funcionar

GIJON, julio 16 (A. P.)—Todos los puertos pescadores de Asturias y Galicia que atravesaron en los pasados años gran penuria a causa de la escasez de pesca, se encuentran en la actualidad gozando de gran prosperidad por la abundancia especialmente de sardinas.

Las embarcaciones llegan abarrotadas de pescado que se descarga en las fábricas de conservas del litoral, las cuales han dado comienzo a los trabajos con la mayor rapidez.

La abundancia del pescado en la costa del Cantábrico constituye una de las primeras riquezas de la región.

EL CODIGO DEL TRABAJO EN ESPAÑA

MADRID, julio 16 (A. P.)—En breve se publicará el Código para el contrato del trabajo, con leyes acerca del aprendizaje, sobre accidentes, y sobre tribunales industriales. El código será estudiado por los ministros, pasando después de la información pública, a ser vigente. Cuando se haga esto, puede asegurarse que España tendrá una legislación de la más avanzada y completa en el asunto.

EL MINISTRO DE MARINA VISITA LAS BASES NAVALES

CARTAGENA, julio 16.—(A. P.)—El ministro de Marina, contralmirante Cornejo, que está haciendo un viaje de inspección de las bases navales, ha salido para las Baleares, a bordo del acorazado "Princesa de Asturias", escoltado por varios submarinos y destroyers.

Después de visitar Mahon regresará a la Península por Barcelona.

"LAS DICTADURAS MODERADAS SERAN LA FORMA GENERAL DE GOBIERNO"

TRES MIL 539 MILLONES DE PESETAS EN UN PRESUPUESTO EXTRAORDINARIO PARA EL ENGRANDECIMIENTO ESPAÑOL

En la Gaceta aparece el decreto que aprueba y pone en vigor el referido presupuesto, del que se destina a escuelas la suma de doscientos millones de pesetas y 1,600 millones para obras

SE CONSTRUIRAN MIL CUATROCIENTOS NUEVOS AEROPLANOS

Para la adquisición de los aeroplanos, hasta completar el número de 1,400 se destina la cantidad de 120 millones, en vista de la importancia de la aviación como arma esencial moderna

MADRID, julio 16.—(U. P., especial para el DIARIO DE LA MARINA).—La "Gaceta Oficial" de hoy publica el Real Decreto, firmado por el Rey Alfonso en Londres, que aprueba y pone en vigor el presupuesto extraordinario para el plan de defensa y de obras públicas y servicios administrativos en la nación española, a que nos referimos en despachos de días anteriores.

El plan aprobado, que afecta a Puertos, Ferrocarriles, Carreteras, Obras y Riegos, Casas de Correos, Edificios Escolares, Bases y Construcciones navales, Artillado y Armamentos, se contiene en el presupuesto extraordinario que aparece en el periódico oficial, a dividir en diez anualidades, y cuya realización habrá que comenzar con un progresivo refuerzo en los ingresos que en parte procederán de las mismas obras y proyectos remunerados que se vayan ejecutando, plan que no se puede hacer ni modificar de un modo esporádico y disperso, sino mantenerlo con tesón hasta verlo realizado y sin aceptar modificaciones que más veces responden a intereses particulares que a los intereses generales que el Gobirno está obligado a defender.

El presupuesto arroja un total de 3,538,947.550 pesetas y el Gobierno español espera que con las sumas destinadas a la realización de las obras púbicas proyectadas éstas podrán quedar terminadas en el curso de diez años, como queda dicho.

El Gobierno autoriza la emisión de bonos de deuda amortizable para obtener en cada ejercicio económico el importe necesario. La cantidad presupuestada se descompone así:

Presidencia del Consejo, 72,880,281 pesetas.

Ministerio de Estado, 29,000,000 pesetas.

Ministerio de Gracia y Justicia, 30.000,000 pesetas.

Ministerio de Guerra, 631,578,333 pesetas.

Ministerio de Marina, 877,629,935 pesetas.

Ministerio de Gobernación, sesenta y cinco millones, seiscientos cuarenta mil pesetas.

Ministerio de Instrucción Pública, 200,000,000 pesetas.

Ministerio de Fomento, 1,600,000,000 pesetas.

Ministerio de Hacienda, 32,219,000 pesetas.

Como se ve, la parte más importante en el presupuesto extraordinario corresponde a obras públicas, en las que se invertirán en los diez años 1.600 millones de pesetas, esta es, cien millones más que en las necesidades de guerra y marina, para cuyos dos conceptos se han señalado 1.509 millones. Instrucción Pública tiene a su favor 200 millones de pesetas, que se invertirán en aumentar escuelas, en construir edificios apropiados para ellas y en dotarlas de material moderno.

La circunstancia de concederse estos créditos no significa que las necesidades de los departamentos respectivos queden desatendidas en los presupuestos ordinarios de los diez años venideros, en los cuales figurarán las cantidades necesarias para atender a los servicios públicos y a su desarrollo natural. Esas cantidades son créditos extraordinarios, es decir, para realizar y llevar a cabo obras y progresos extraordinarios que coloquen a la nación española a la altura a que tiene derecho y pongan el país en la senda que imponen los progresos de la vida moderna de los pueblos.

De las partidas que quedan apuntadas para cada departamento ministerial, se especifican excepcionalmente las siguientes apropiaciones:

De la Presidencia del Consejo, para la acción política en Marruecos 43,736,000 pesetas y para construcción e instalación de escuelas en Marruecos, 2,000,000 pesetas.

Del Ministerio de Gracia y Justicia, para construcción y restauración de templos, 15,000,000.

Del Ministerio de Guerra, para servicios extraordinarios de aviación 10,000,000. Para adquirir aeroplanos hasta completar mil cuatrocientos aparatos, 120,000,000. España sólo dispone hoy de cuatrocientos cincuenta aeroplanos, de modo que casi triplicará este número, gracias a la apropiación de que se hace excepción.

El Gobierno ha tenido en cuenta al dedicar esta importante cantidad á la construcción de aeroplanos, la transcendencia de la aviación en los ejércitos modernos, de los que forma arma esencial, no auxiliar. Especialmente para naciones que no pueden dedicar miles de millones a la organización y mantenimiento de poderosas marinas y de numerosos ejércitos, los aeroplanos constituyen el arma más útil de que pueden servirse. Naturalmente, se construirán también aeroplanos que sirvan para el transporte de tropas, como ya lo están haciendo las naciones más grandes de Europa, destacándose entre ellas Gran Bretaña; pero este tipo de aviones no requerirá por el pronto atención práctica, aunque sí, la técnica y de estudio y preparación, toda vez que el referido grado de aeroplanos empieza ahora a destacarse como un desarrollo de la aviación, y en el plazo de diez años del presupuesto extraordinario, seguramente antes de que llegue a su initad, es decir, de aquí a cinco años, habrá alcanzado completo apogeo y adelanto, y podrá España entonces, con las observaciones hechas y los detalles anotados, construir esos aeroplanos transporte capaces de llevar compañías enteras de soldados, sin que haya invertido dinero en experimentos previos.

Esta construcción extraordinaria de mil cuatrocientos aeroplanos dará lugar al desarrollo de la industria correspondiente dentro de la nación, ya que se tratará de no importarlos, ni tampoco de comprar al extranjero los accesorios y elementos que requieran, sino de fabricarlos en España, con lo cual excusado es decir que se desarrollarán las iniciativas y las actividades nacionales. En este punto, el presupuesto extraordinario apunta perspectivas y señala horizontes que corresponde aprovechar a los propios españoles a cuyas energías se ofrece amplio campo de desenvolvimiento en el plan preparado por el Gobierno.

MODIFICACIONES ESTABLECIDAS EN LA LEGISLACION TRIBUTARIA

MADRID, julio 16. (Prensa Aliada).—Con la publicación del presupuesto extraordinario en la "Gaceta Oficial" de hoy adquieren actualidad las modificaciones introducidas en la legislación tributaria para los impuestos que han de cobrarse por el Gobierno español y que aparecen reforzados en el presupuesto ordinario que está en vigor desde el primero del actual por seis meses, esto es, hasta fin de año, ya que el Gobierno ha dictado una disposición volviendo al año natural, esto es, desde primero de enero a 31 de diciembre, por los efectos del ejercicio económico del Estado.

He aquí, en líneas generales, las fuentes de ingreso durante estos seis meses y los refuerzos de estos que sirven como preparación al presupuesto extraordinario, según se dice al principio del cable anterior.

Contribuciones directas.—Las tres que son principales en este grupo, o sea utilidades, industrial y territorial, regirán de la siguiente forma: la primera se conserva sin modificación alguna; la segunda se acomodará a las normas decretadas y puestas en vigor, que como repetidamente se ha dicho, tienden a hacer más asequible y a simplificar su estructura, pero no a intensificar sus rendimientos; y la última, sin variar su actual organización, será objeto de un recargo, no general y uniforme, que sólo afectará a las fincas no catastradas, y a las catastradas, conforme a las evaluaciones anteriores a 1924.

Funcionará también el registro de arrendamiento, ya en marcha, que ha de ser complemento preciso de un buen régimen jurídico, económico y fiscal de la propiedad. De las restantes contribuciones que figuran en esta primera parte del presupuesto de ingresos, sólo el impuesto de derechos reales ha de continuar rigiendo, por la ley de abril último, que ya está aplicándose.

Los impuestos de Pagos al Estado, Cajas de Seguridad, Casinos y Carruajes de lujo, no sufrirán alteración alguna en este semestre.

Contribuciones indirectas.—Subsistirán en su forma actual, los impuestos de Aduanas, Transpostes, Azúcares, Alcoholes, Achicoria, Pólvora y Explosivos, Gas y Electricidad, Carburo de Calcio, adquisición de valores en Bolsa, Consumos, etc. El único que afecta a la reforma, será el impuesto del Timbre, que habrá de acomodarse a lo previsto en el decreto ley del 11 de mayo, aunque para facilitar su aplicación, se propondrán normas inspiradas en un criterio de máxima amplitud, con el deseo de armonizar en lo posible el interés fiscal con el de los contribuyentes, de un modo especial, en cuanto afecta al Timbre de productos envasados.

El impuesto suntuario, por hallarse aún en estado informativo, no entrará en vigor por ahora.

Monopolios.—Ninguna novedad habrá en los conceptos de esta tercera sección del presupuesto de ingresos, ya que los monopolios de Tabacos, Rifas, Loterías, etc., no serán objeto de ninguna alteración. Unicamente el monopolio de cerillas será objeto de una ligera modificación que supondrá una economía cosiderable en los gastos de la Administración.

Propiedades y derechos del Estado.—Se introducirán algunas pequeñas modificaciones en ciertas participaciones del Estado tales como el veinte por ciento de propios, diez por ciento de aprovechamientos forestales, diez por ciento de pesas y medidas, lo cual contribuirá a reforzar los ingresos en la medida suficiente para robustecer el crédito público, que aunque cada da es más firme, sería imprevisión no atender constantemente. A su tiempo, se hará público un estado comparativo de las medidas tomadas por los Gobiernos de Francia, Italia y Bélgica, en defensa de su ideario, y por ende, de su signo monetario. El Gobierno no tiene que envidiar nada a la situación económica de esas naciones, no obstante los adelatos de su producció y el rendimiento de sus trabajadores.

IRA A MANILA UNA COMISION ESPECIAL OFICIAL DE CATEDRATICOS, LITERATOS Y ARTISTAS ESPAÑOLES

MADRID, julio 16.— (P. P.)— El Comité Hispano-Filipino visitó hoy al ministro de Instrucción Pública, para solicitar la consolidación de los títulos académicos entre España y Filipinas, el envío a las escuelas filipinas de libros y cuadros españoles, y el aumento del número de correspondientes filipinos en las distintas academias españolas.

Una comisión de catedráticos, literatos y artistas españoles marchará a Filipinas en misión oficial en el mes de noviembre.

ESTADO DEL TIEMPO EN ESPAÑA

MADRID, julio 16.—(AP)—El Observatorio meteorológico anuncia buen tiempo, con vientos flojos, aunque inestable y variables. La temperatura máxima fué de 35 grados en Murcia y Zaragoza, y la mínima de 11 grados en Burgos y Avila. La temperatura en Madrid, de 29 y 16 grados, respectivamente.

En una extensa e interesante entrevista concedida por Primo de Rivera a la United Press, el marqués de Estella habla de los problemas actuales de España y de sus grandes planes futuros

LOS E. U. Y EL TRIUNFO MORAL Y ECONOMICO DE ESPAÑA

Por primera vez, en España, sin la cooperación de otras naciones, penetra en el campo de la expansión económica al exterior, por medio de un empréstito de cien millones para Colombia

PARIS, julio 16.—(UP)—El General Primo de Rivera, jefe del Gobierno español nos ha otorgado hoy una importante entrevista, cuyas cuartillas ha revisado, expresando su creencia de que las dictaduras moderadas serán dentro de poco la forma de gobierno de todos los países.

Primo de Rivera nos ha contestado por escrito a ocho preguntas que le habían sido sometidas previamente por nuestro corresponsal en esta capital. Estas respuestas encierran la más franca exposición de las ideas y principios del gobierno que ha construído el general Primo de Rivera y que rige desde hace cerca de tres años en España. Al entregarnos las respuestas, Primo de Rivera nos dijo que las había escrito a las tres de la mañana, después de la fiesta ofrecida en honor del Sultán de Marruecos por la Embajada Española, que terminó a la una de la madrugada, añadiendo que a las siete del día siguiente tendría que levantarse para ir a Calais a recibir al Rey Alfonso y a la Reina Victoria que llegan de Londres.

El Marqués de Estella se refirió humorísticamente a los periodistas, diciéndonos: "Ustedes creen que se les deben todos los momentos de la vida. De las ochenta horas que he estado en París, cuarenta las he dedicado a la Prensa. Quizás esto sea útil para España y para mí, pero nadie tiene el derecho de esclavizar a los gobernantes en nombre de la libertad".

En sus respuestas, Primo de Rivera se refiere a la actitud de España respecto a la Liga de las Naciones, a las esperanzas de su país de ejercer influencia en Sur América y a su plan para restaurar, aunque sea limitándolo, el parlamentarismo en España. Las preguntas sometidas a Primo de Rivera y sus respuestas son las siguientes:

1.—¿Reina el orden en España?

—Por completo, y continuará mucho más tiempo en razón de la forma en que se ha establecido.

2.—¿Cuáles son los planes que existen para cambiar la forma del Gobierno español?

—De nuestra propia iniciativa y con el propósito de dar al Gobierno un carácter más moderno utilizando los elementos inteligentes del país, organizaremos en España antes de fin de año una especie de Cámara que actuará como parlamento.

3.—¿Cuál es la actitud de España respecto a la Liga de las Naciones?

—Referente a la Liga, sostengo lo que he venido repitiendo muchas veces, que España desea un puesto permanente en el Consejo de la Liga de las Naciones y hará todo lo posible por obtenerlo.

4.—¿Cree usted que España, además de ser metrópoli espiritual de América Latina, llegará a ser de influencia determinante en la política de ésta?

—Indudablemente, España tiene más derecho que cualquiera otra nación e influye, con derecho a ello, en la mente y en el espíritu de Hispano-América, que es el mismo nuestro en calidad y erudición.

5.—¿Cuáles son los planes de España para su renovación industrial y comercial después de la derrota de Abd-El-Krim en Marruecos?

—Tan pronto se hagan sentir las consecuencias de la paz en España, el desarrollo económico e industrial será sorprendente.

6.—¿Tiene usted el propósito de estrechar las relaciones entre España y la América del Sur mejorando las condiciones existentes y estableciendo las aéreas?

—Seguramente, España intensificará y perfeccionará sus comunicaciones con la América.

7.—¿Tiene España la intención de ocupar permanentemente el Riff, y teme acaso que surja allí otro nuevo Abd-El-Krim?

—No hay razón para temer la repetición de un caso como el de Abd-El-Krim si se lleva a cabo el desarme en las zonas españolas y francesas, porque el problema de Marruecos radica precisamente en el hecho de que cada marroquí puede convertirse en un momento dado en un soldado.

8.—¿Cree usted que las dictaduras se extiendan a los países que aún se ven libres de ella, o que puedan éstos ver restaurado el orden y la prosperidad sin necesidad de recurrir a esa forma de gobierno?

—Estoy convencido de que las dictaduras ejercidas con moderación y siempre en contacto con la opinión pública será dentro de poco la forma de gobierno de todos los países, y sólo aquellos que persistan en el camino de las excesivas libertades, de las discusiones sin fin y de las propagandas violentas, se verán abocadas al abismo político y financiero. La tiranía es absolutamente imposible, pero la dictadura moral y justa es absolutamente necesaria en España y en otros países. No existe otro derecho positivo que el bienestar del pueblo y no existe otra fuente del poder que la derivada de la estimación del mismo pueblo.

EN WASHINGTON LOS CIRCULOS DIPLOMATICOS TRATAN DEL TRIUNFO MORAL Y ECONOMICO DE ESPAÑA

WASHINGTON, julio 16.—(UP)—España puede llegar a ser de nuevo el líder moral de sus perdidas colonias de la América del Sur, en opinión de los diplomáticos suramericanos aquí establecidos, al comentar la interviú concedida a la United Press en París por el General Primo de Rivera.

Ello no obstante, la reconquista de la perdida posición de España en América tiene inevitablemente que ser gradual, debido a los íntimos vínculos económicos que han acercado a los EE. UU. a las naciones de la América del Sur. El mejoramiento de sus comunicaciones aéreas y demás habrá seguramente de ayudar a España, según aquí se cree, pero los representantes diplomáticos de las principales repúblicas suramericanas hacen resaltar que su madre patria no puede competir en comercio o en relaciones económicas con las más ricas naciones del mundo.

El "Washington Post" en un editorial comercial que titula "Nueva Empresa", que publica hoy, dice: "De nuevo la influencia de España comienza a sentirse de modo suave en la América del Sur. Los economistas, los sabios y los capitanes de la industria de España están instaurando gradualmente el prestigio de la nación, de que surgieron las repúblicas de la América del Sur, y estas alianzas industriales son aceptadas con beneplácito".

Al comentar el empréstito de cien millones de pesetas que España hará a Colombia, dice el Washington Post: "El empréstito ofrece gran interés para los americanos, tanto como el que ofrece el espíritu progresista de Colombia. El empréstito señala la primera vez que España, sin la cooperación de otras naciones, penetra en el campo de la expansión económica al exterior".

Tratando de la realización del empréstito a Colombia, los diplomáticos de la América del Sur declaran que, de España ofrecer en Madrid un mercado de dinero que compita con Londres y Nueva York, podría reconquistar su prestigio económico en Hispano América. La opinión de esos diplomáticos puede resumirse en estas palabras: "La dirección moral de España es posible que sobrevenga dentro de corto tiempo, pero su dirección económica y financiera parece algo más alejada".

ESPAÑA PRESTA CIEN MILLONES DE PESETAS A COLOMBIA Y LE MANDARA INGENIEROS Y MATERIAL PARA SUS FERROCARRILES

MADRID, julio 16.—(Prensa Aliada).—Se ha llegado en principio a un acuerdo entre los Gobiernos de España y de Colombia, para levantar un empréstito de cien millones de pesetas para Colombia con destino a la construcción de carreteras, ferrocarriles y obras públicas en dicha República. El empréstito se flotará en España, y cuando sea totalmente suscrito, España enviará materiales e ingenieros para ayudar a la realización de los planes a que el dinero se destina

La transacción marcha del brazo con el deseo del Gobierno español de desenvolver un plan de colaboración técnica y económica con la América del Sur. Es la primera vez que España penetra sola en el Campo de la expansión financiera extranjera. En efecto, la Compañía Hispano Americana de Electricidad que desde España ha extendido sus operaciones a Chile y Argentina, ha sido con la ayuda de los técnicos alemanes, y el ferrocarril de Venezuela, cuyas oficinas centrales radican en Madrid, pertenece a una compañía que tiene el capital en manos de españoles y franceses, que actúa en colaboración en dicha empresa. Por eso es muy significativo el propósito que guía al empréstito a Colombia.

ESPAÑA NO EMITIRA EMPRESTITOS EN EL EXTRANJERO

MADRID, julio 16.—(AP) — Han causado gran sorpresa las informaciones que se han recibido de Londres y Nueva York anunciando que España piensa contratar un empréstito en Inglaterra y en Norte América.

La noticia, que carece por entero de fundamento, ha sido desmentida oficialmente.

En efecto, las disponibilidades financieras de España son excelentes para cubrir tanto para los negocios particulares como para los empréstitos oficiales, caso de que el Gobierno pensara en la emisión de alguna deuda, cosa alejada del ánimo de los ministros por el momento.

A tal punto hay abundancia de dinero en España, que se preparan varios empréstitos a Colombia y otros países de Sur América.

LA SOCIEDAD FRANCISCO VICTORIA HA TENIDO GRAN EXITO EN HISPANO AMERICA

MADRID, Julio 16. (U. P.)—El ministro de Estado, señor Yanguas, nos ha manifestado hoy que en la América española ha tenido muy buena acogida el telegrama trasmitido recientemente sobre la constitución de la Sociedad Francisco Victoria, pues el Ministerio ha recibido ya las adhesiones de prestigiosos intelectuales americanos, y se propone ampliar el número de los iniciadores de la Sociedad con diecinueve internacionalistas más, todos hispano-americanos.

El ministro fijará también el número de socios de honor que participarán en la institución. Mientras tanto, han comenzado los trabajos de redacción de los estatutos.

AL SULTAN DE MARRUECOS NO LE GUSTA EL CHARLESTON

PARIS, Julio 16. (A. P.)—El sultán Muley Yussef, ha visto muchas cosas extrañas durante su permanencia en París, pero nada lo ha sorprendido tanto como una exhibición del charleston que presenció anoche en un establecimiento elegante del Bosque de Bolonia, donde fué agasajado con un te de honor.

Después de asombrarse con el rápido movimiento de las danzarinas francesas y norteamericanas, el sultán se mostró disconforme. Dirigiéndose a M. Steeg, el Alto Comisario de Francia en Marruecos, dijo: "Es esto muy curioso. No acierto a comprender como los hombres permiten a sus esposas e hijas que hallen de ese modo".

LOS REBELDES DE TAZA SE HACEN FUERTES EN EL ATLAS

TAZA, Marruecos, julio 16.—(AP) — Continúa peleándose duramente entre los batallones franceses y los marroquíes. Estos hácense fuertes en las montañas de Atlas, al sur de Taza, donde mantienen la rebeldía a despecho de la sumisión de Abd-El-Krim. Es esa la única parte del Marruecos francés donde los rebeldes siguen insumisos, y los franceses hacen todo género de esfuerzos por sojuzgarlos.

El coronel Freydenberg encuentra la más enérgica resistencia en su avance, pero los informes oficiales franceses aseguran que las tropas dominan ya las crestas de toda la cordillera central del Atlas. Las fuerzas aéreas han desplegado gran actividad, ejecutando 125 incursiones y 75 bombardeos.

LOS REBELDES MARROQUIES HUYEN ANTE EL AVANCE FRANCES

RABAD, julio 16.—(UP)—Las divisiones francesas mandadas por los generales Freydenberg y Callais, establecieron contacto hoy en el bosque de Tafert. Los soldados de Callais ocuparon los picos de las montañas del centro del Atlas obligando a los rebeldes a huir al norte. Como resultado de esta ofensiva han efectuado su sumisión a los franceses varias tribus de importancia.

Este último éxito se ha logrado tras una fuerte resistencia que prestaron los rebeldes a los franceses durante más de dos días.

A LAS OCHO DE LA MAÑANA DE HOY LLEGARAN A SAN SEBASTIAN, DESDE INGLATERRA LOS REYES DE ESPAÑA

En Calais se reunió con los Reyes, el general Primo de Rivera, que fué despedido por Briand, jefe del gobierno francés, por un delegado del Sultán de Marruecos y otras personalidades

MONS. REIG ENSALZA LA GRANDEZA NORTEAMERICANA

El comité de la exposición de Sevilla ha pedido al gobierno que le garantice en diversos bancos dieciocho millones de pesetas, en cuentas corrientes para continuar los trabajos

LONDRES, julio 16.—(AP)—Los reyes de España, que llegaron a la Gran Bretaña el 30 de junio, iniciaron esta mañana su viaje de regreso a España. En la Estación Victoria, de esta capital, hubo una verdadera recepción antes de arrancar el tren. El rey Jorge, la reina María, los duques de York, el príncipe Enrique y otros miembros de la familia real, despidieron a los soberanos españoles en el salón regio de espera. También estaban presentes el ministro de Estado y Lady Chamberlain, quien entregó a la reina Victoria Eugenia un hermoso ramo de flores. Su Majestad vestía un traje azul y llevaba un ramo de rosas carmesíes. El rey Alfonso vestía de gris. Asistieron a la despedida regia el Embajador de España, el personal en pleno de la Embajada y las más conspícuas figuras de la colonia española, que ovacionaron a los soberanos.

Los reyes viajaron hasta Dover en un Pulman especial, agregado al tren expreso de viajeros.

PRIMO DE RIVERA FUE DE PARIS A CALAIS A ESPERAR A LOS REYES DE ESPAÑA QUE REGRESABAN DE LONDRES

PARIS, julio 16.—(UP)—Con los monarcas de España, el rey Alfonso y la reina Victoria, y con el general Primo de Rivera, presidente del Consejo de Ministros de España, rumbo a Madrid, quedan las autoridades francesas relevadas de la responsabilidad de velar por su seguridad en Francia.

El general Primo de Rivera partió de la Estación del Norte a las 8.28 a. m., acompañado de su ayudante, el duque de Hornachuelos, y de su hijo. En Calais se reunió con los Reyes, y de allí juntos siguieron para San Sebastián y Madrid, por la vía de París, aunque sin hacer escala en esta capital.

El presidente del Consejo de Ministros, M. Briand, y un representante del Sultán de Marruecos, despidieron al dictador español al salir de París. En la estación estaban también presentes distinguidos elementos de la colonia española en París. El mariscal Petain le acompañó hasta Calais.

Las autoridades francesas han estado muy inquietas durante la estancia del general Primo de Rivera, debido a la hostilidad que las izquierdas organizaron contra él. Han hecho cuantos esfuerzos creyeron necesarios para preservar al huésped estadista de cualquier atentado. Durante el tranquilo viaje que Primo de Rivera y su comitiva hicieron ayer a Fontainebleau, un grupo de veteranos de la guerra lo saludaron con gritos de "¡Viva la libertad! ¡Viva la República!" La policía detuvo a diez de los agitadores.

El periódico "Le Soir", comentando este suceso dice: "No suponíamos que las palabras libertad y república fueran sediciosas en Francia. Nuestros huéspedes deben comprender que esas palabras representan el ideal de Francia durante más de un siglo".

EL CARDENAL REIG ENSALZA LA GRANDEZA NORTEAMERICANA

TOLEDO, julio 16.—(AP) — El Cardenal Primado de España, monseñor Reig y Casanova, nos ha declarado en una interviú que su viaje a los Estados Unidos, a pesar de su avanzada edad, no le ha cansado, viniendo admirado de la grandeza de aquel país, y especialmente del éxito del Congreso Eucarístico. Considera que la fe católica ha adquirido con el Congreso gran arraigo y fortaleza insospechada. Encomia la ayuda recibida por los protestantes. Se muestra encantado del Gobierno norte-americano, que derrochó organización y atenciones para los visitantes.

LA EXPOSICION DE SEVILLA

SEVILLA, julio 16.—(AP)—El Comité de la Exposición sigue reuniéndose, habiendo pedido al Gobierno que le garantice dieciocho millones de pesetas en cuentas abiertas en diferentes bancos para poder continuar los trabajos y llevar a término el certamen. La Comisión se dió por enterada de la demanda que le hace la Junta de Propoganda de Río Janeiro para obtener medios para el desarrollo de su misión. Se ha nombrado agente en Puerto Rico al señor Luis Sánchez Morales.

LLEGA A SAN SEBASTIAN EL PRINCIPE DE ASTURIAS

SAN SEBASTIAN, julio 16.—(AP)—Ha llegado a esta ciudad el Príncipe de Asturias. La reina Madre y los infantes lo esperaban en el Palacio de Miramar. Mañana se espera lleguen los reyes acompañados del general Primo de Rivera. Créese que el rey no irá a Madrid, hasta después del santo de la reina Madre, día que la familia real lo celebra reunida en el Palacio de Miramar.

EL GOBIERNO ARGENTINO HA COMPRADO EL TEATRO CERVANTES DE GUERRERO-MENDOZA

BUENOS AIRES, julio 16.—(AP)—Esta tarde fué rematado en la suma de dos millones cien mil pesos el teatro Cervantes, construído por los esposos Guerrero-Díaz de Mendoza. Lo ha adquirido el Gobierno Argentino, dícese que para utilizarlo en la representación de todas las manifestaciones del arte argentino. Otros aseguran que el Gobierno lo regalará a España.

UNA LOTERIA ANALOGA A LA DE ESPAÑA EN CHILE

SANTIAGO DE CHILE, julio 16.—(AP)—En un editorial el diario "Mercurio" aboga por la creación de una lotería nacional, análoga a las existentes en Madrid, Buenos Aires, Montevideo y la Habana, como medio para remediar la aflictiva situación en que se encuentra la beneficencia pública.

25 LIBRAS DE NARCOTICO DAN LUGAR A ENOJOSO DISGUSTO

WASHINGTON, julio 16. (U.P.)—El incidente ocurrido entre los agentes federales del Departamento para la revisión del tráfico de narcóticos y uno de los miembros de la Embajada Boliviana, a cuyo frente marcha el vice Presidente de Bolivia señor Abdon Saavedra, ha terminado felizmente, quedando absueltos de responsabilidad, todos los individuos que componen dicha misión.

El Secretario de la misión, señor Reyes Ortiz, en cuyo equipaje se encontró un paquete de 25 libras de opio que buscaban los agentes federales, resultó ser el mismo del que habló un mexicano arrestado en la frontera de Tejas, en completo estado de embriaguez, quien se vanagloró de burlar la vigilancia de las autoridades federales de este país, valiéndose para ello de medios extraordinarios.

Ortiz declaró que un individuo que le fué presentado en Ciudad México, le entregó aquel paquete, diciéndole, que eran libros para entregarlos a un amigo en Nueva York y que ignoraba por completo el contenido del mismo.

El Departamento de Estado ha emitido una nota a la publicidad declarando terminado el incidente y exonerando de culpa a la Embajada boliviana a la que da las gracias por haber cooperado, permitiendo la búsqueda del producto prohibido, a la realización de un importante servicio.

MOVIMIENTO MARITIMO

NUEVA YORK, julio 16. (A. P.)—Llegó el Fritzoe, de Nuevitas. Salió el Munami, para la Habana.

TOPICO DEL DIA

LA PRUEBA PSICOLOGICA DE "COLON GALLEGO"

Un colaborador "espontáneo" que parece resumir las opuestas cualidades galaico-anlaluzas del doméstico protagonista de la zarzuela "Chateau-Margaux", me escribe una carta, que juzgo digna de la publicidad aunque con algunas salvedades. Es la primera lo del galleguismo del