SECCION 1ª

EL TIEMPO
LA NOTA DEL OBSERVATORIO, VEASE EN LA PAGINA 2

DIARIO DE LA MARINA

EDICION DE LA MAÑANA
INFORMACION CABLEGRAFICA MUNDIAL, POR NUESTROS HILOS DIRECTOS

SECCION 1ª

AÑO XCIV.—NUM. 185. El periódico más antiguo de Cuba. LA HABANA, LUNES 5 DE JULIO DE 1926.—SANTA FILOMENA Y SAN MIGUEL DE LOS SANTOS Acogido a la franquicia postal 28 PAGINAS—5 CENTAVOS

POR ORDEN DEL GOBIERNO ESPAÑOL HA SIDO CONFINADO EN SU PALACIO EL CARDENAL ARZOBISPO DE TARRAGONA

Monseñor Francisco de Asís Vidal y Barraquer goza fama de catalanista entusiasta y decidido y de no estar conforme con el sesgo que Primo de Rivera dió al asunto de Cataluña

UN COMITE CIVIL PIDE LA LIBERTAD DEL GENERAL BATET

Con el objeto, probablemente, de desvanecer las noticias que vienen circulando de haberse roto la solidaridad del ejército, habrá en Toledo una grandiosa fiesta militar de confraternidad

CERBERE, (frontera francesa) julio 4. (U.P.)—Viajeros procedentes de España han traído la noticia que Monseñor Francisco de Asís Vidal y Barraquer, cardenal-arzobispo de Tarragona, ha sido confinado en su palacio arzobispal por orden del Gobierno del general Primo de Rivera, a causa de que parece complicado en el reciente movimiento político contra el régimen dictatorial del Marqués de Estella.

El cardenal Vidal y Barraquer goza fama de ser catalanista entusiasta y decidido y no se hallaba muy conforme con el sesgo que Primo de Rivera imprimía a la cuestión catalana. Es uno de los cardenales más jóvenes pues solo cuenta 58 años de edad. La sede que regenta es de las más antiguas en España y en el orden católico: data del siglo primero de la Era Cristiana y fué erigida en arzobispado en el siglo quinto.

Se dice también que un comité de civiles organizado en Tarragona ha pedido al Gobierno la libertad del general de división Batet, gobernador militar de dicha ciudad, que fué arrestado por su participación en el referido complot.

GRAN FIESTA MILITAR EN TOLEDO

TOLEDO, julio 4. (U.P.)—Sin duda para desvanecer las noticias que corren de que el Ejército ha roto su solidaridad con el Gobierno del general Primo de Rivera, se prepara una gran fiesta militar en esta población.

Tendrá lugar el día 10 del actual en que el jefe del Gobierno hará entrega a trescientos alumnos de la Academia de Infantería de las credenciales de alféreces.

Ese mismo día se inaugurará en el Museo la 'Sala de Franco" que contendrá recuerdos del "Plus Ultra y del viaje de este hidroavión desde Palos de Moguer a Buenos Aires. En la Sala se descubrirá el monumento al "Plus Ultra".

Presidirá ambas ceremonias el general Primo de Rivera, desmintiéndose de este modo los rumores que circulan de enemistad y hasta de indisciplina de que se acusa al Comandante Franco en una falsa actitud mútua que se supone creada entre el Marqués de Estella y el héroe del viaje aéreo trasatlántico. Acompañarán al jefe del Gobierno los ministros de la Guerra y de Gobernación, generales O'Donell y Martínez Anido respectivamente.

Concurrirán además ochocientos generales, jefes y oficiales en representación de todos los cuerpos y guarniciones del ejército quienes rendirán homenaje a los aviadores Franco, Gallarza y Estevez. Después se servirá un banquete de mil cien cubiertos, tratándose de que todo el acto, desde su iniciación al final resulte de confraternidad militar.

MAÑANA, MARTES, LLEGARA EL CADAVER DEL SEÑOR LUIS MAZON NOROÑA

Mañana martes 6, son esperados a bordo del vapor inglés "Oriana" los restos mortales del licenciado Luis Mazón y Noroña, de cuyo fallecimiento, acaecido en Santiago de Chile, el día 16 de junio a consecuencia de un ataque de angina de pecho, informamos en su oportunidad a nuestros lectores.

El licenciado Luis Mazón y Noroña, desempeñaba el cargo de Primer Secretario de la Legación de Cuba en Chile, habiendo causado una penosa impresión en Cuba la noticia

LICENCIADO LUIS MAZON

de su muerte, por ser muy apreciado por su corrección y caballerosidad.

El cadáver del licenciado Mazón será tendido en capilla ardiente durante varias horas en la Iglesia de las Mercedes, efectuándose su entierro a las cuatro de la tarde del martes.

Por tener la categoría de coronel del Ejército le serán tributados los honores militares correspondientes a su rango, y a su entierro asistirá un escuadrón de Caballería, un batallón de Infantería y la Banda del Ejército.

UNA OLA DE CALOR DESENCADENADA EN EL ATLANTICO

Todo el personal de los barcos se dedica a fabricar hielo para calmar la sed de los pasajeros

HAY GRANDES TEMPORALES

Se han desencadenado éstos en Francia, Alemania, Yugoeslavia, Servia, etc., causando daños

LONDRES, julio 4. (U. P.)—Informes recibidos en esta ciudad de muchas regiones europeas y de distintas partes del Asia, dicen que las lluvias caídas en el curso de los pasados días han causado enormes daños en todos los lugares.

De Southampton comunican que los marinos que acaban de llegar de su travesía por el Atlántico dicen que sobre este mar se cierne una ola extraordinaria de calor, que mantiene al personal de servicio en los barcos de pasajeros fabricando continuamente hielo, para calmar la sed del pasaje.

En Budapest ha estado lloviendo sin interrupción desde hace cuatro semanas.

De Szolnok, en Hungría, la multitud reunida en un mitin solicitó de las autoridades que ordenasen la destrucción de todos los aparatos de radiotelegrafía, a los que considera como causantes de las lluvias que no cesan de caer.

En Hungría, los operarios del Departamento de Comunicaciones tratan de reparar el dique roto días pasados por la fuerza del Danubio.

También dicen de Atenas que la aldea de Serrea, en Macedonia, se encuentra amenazada de ser presa de las aguas, sobre todo si continúa el crecimiento de los ríos.

En Francia, la cantidad de agua caída ha causado serios perjuicios en distintos lugares.

De Alemania comunican que en la vecindad de las regiones montañosas se han desarrollado tempestades muy intensas, las cuales produjeron en Hermsdorf la muerte de cinco individuos, así como el derrumbe de varias casas y puentes. El hecho de que el terreno de esta región se encuentre completamente impregnado de agua, débese a que las lluvias bajaban hacia los valles en verdaderos torrentes, arrastrando tras sí los árboles y las rocas, como si fueran plumas.

En Yugoeslavia, la lluvia que hace más de dos semanas que no cesa un solo instante, ha causado grave perjuicio a las cosechas. Los ríos aumentan el caudal de sus aguas y se han roto los diques en Batcha.

En Serbia las calamidades que sufren se han visto aumentadas extraordinariamente por las continuas incursiones que hacen los lobos sobre los rebaños que guardan en las aldeas los pastores.

De Nueva Gales del Sur informan que en la región occidental las continuas lluvias amenazan interrumpir las comunicaciones.

Por el contrario, en la India Inglesa esperan en vano por una fuerte lluvia que asegure la próxima cosecha, necesitada de agua.

FURIOSA TEMPESTAD EN BERLIN

BERLIN, julio 4. (A. P.)—Una tremenda tempestad azotó hoy el suburbio berlinés de Woltersdorf, causando doce muertes y numerosos heridos. La rápida formación de la tormenta sorprendió y envolvió a millares de excursionistas, de los cuales centenares se refugiaron en los portales. Las torrenciales lluvias causaron el derrumbe de algunos de éstos.

Wolterdorf es una de los principales centros manufactureros de películas cinematográficas de las, cercanías de Berlín.

La mayor parte de los bosques y

(Continúa en la página siete)

FRANCIA VA HACIA LA DICTADURA FINANCIERA, COMO UNICO MEDIO PARA SALVARSE DE LA SEGURA BANCARROTA

Dicen los expertos que la ejecución de un programa para la restauración económica requiere rapidez de decisión y una discreción que no encaja en las incertidumbres parlamentarias

CREDITO DE 200 MILLONES

Recomienda duplicar los actuales impuestos sobre el azúcar, además de duplicar los aranceles todos

PARIS, julio 4 (A. P.)—La ratificación del convenio para el pago de las deudas de Francia a los Estados Unidos, a la mayor brevedad posible, "sin tener en cuenta la oposición que en este propósito se encuentre", es una de las recomendaciones importantes contenidas en el informe de los técnicos financieros franceses que por espacio de cerca de un mes han venido estudiando los males fiscales del país.

También recomiendan los técnicos que sin demora se llegue a un acuerdo con la Gran Bretaña para el pago por Francia de sus deudas de guerra a dicho país.

Como importante paso hacia la estabilización del franco, los técnicos sugieren las mayores economías en los gastos, un inmediato aumento en los ingresos y la concertación de un plan para la amortización de las deudas interiores y exteriores.

"El exacto cumplimiento de los compromisos adquiridos por el Estado y un arreglo de las deudas interaliadas, "es a juicio de los técnicos la base fundamental para el retorno gradual a las condiciones normales.

El documento, dado hoy a la publicidad, recoge la declaración constantemente hecha por el ministro de Hacienda Caillaux relativa a que Francia tiene que hacer frente a un período de "gran penitencia" si ha de ver realizado su programa, con la consiguiente dislocación de la industria, la falta de trabajo y otros males que invariablemente siguen al período de inflación.

Hasta qué punto el informe financiero tomará forma en los proyectos del ministro Caillaux, que éste pondrá a la disposición de la Cámara de los Diputados el martes próximo, es cosa que se desconoce todavía, pero desde luego contiene ideas repetidas veces expresadas por el ministro de Hacienda, lo cual es altamente significativo.

M. CAILLAUX

Es objeto de comentarios la manifestación que se hace en el propio documento referente a que es "el resultado de un atento estudio de las actuales condiciones, está compuesto de muchas partes enlazadas entre sí, y, como el plan de reparaciones de Dawes, forma un todo cohesivo que no puede ser muy alterado sin daño a toda la base".

"La hora de las verdades a medias ha pasado—declaran los expertos—y sin ambajes ni rodeos afirmamos que la ejecución de un pro-

(Continúa en la página nueve)

DE SER EJECUTADO EL REO AGUILERA, NO SE HARA ANTES DEL JUEVES

Se nos informa que ha sido firmado ya el decreto que ordena la ejecución de la sentencia de muerte del reo Salvador Aguilera, condenado a la última pena por la Audiencia de Santiago de Cuba en causa por parricidio.

Dicha ejecución, de cumplirse, no será nunca antes del jueves de la presente semana, puesto que en el tren que sale esta noche para Oriente irá toda la documentación relativa al cumplimiento de la terrible pena.

Mañana martes se hallarán esos documentos en poder de la Audiencia de Santiago de Cuba, la cual dispondrá entonces la entrada del reo Aguilera en capilla por el término legal de 24 horas, antes de ser agarrotado.

El patíbulo que llegó anoche a Santiago, debe ser armado hoy lunes para estar listo cuanto antes.

LA LLEGADA DEL VERDUGO A SANTIAGO DE CUBA

Aguilera parece estar tranquilo

Santiago de Cuba, julio 4. — DIARIO.—Habana.— A las nueve y media de esta noche en el tren rápido llegó el verdugo Antonio de Paula Romero ,escoltado por dos soldados de la Guardia Rural, un brigada y un escolta de la cárcel. Venía en la casilla 186 de los Unidos; junto con la máquina patibularia y sus anexos, sumando todo 9 bultos. Cuando el tren detúvose en el andén, los pasajeros y mucho público aglomerose frente al carro contemplando a Romero, el cual, sentado en una silla de extensión y fumando un cigarro miraba a todo el mundo con indiferencia.

Momentos después en un automóvil y acompañado del brigada fué trasladado a la cárcel, alojándose en la sala de distinción "Antonio Maceo" situada en la planta alta.

Enseguida se acostó, negándose a entrevistarse con ningún reporter.

Salvador Aguilera, condenado a muerte en Santiago de Cuba

Salvador Aguilera se halla en la galera número cuatro, la misma que sirvió de capilla a Sánchez Villoch.

Durante todo el día de hoy ha estado muy complaciente con los periodistas contestando algunas preguntas que se le hacían.

Demuestra serenidad y aparenta estar tranquilo.

El Verdugo Romero, parece abrigaba esperanzas de que como en otras ocasiones la sentencia contra Aguilera no se efectuaría por conmutársele la pena, pero al llegar a Santiago y entrarse de que esta vez tendrá que cumplir su misión, se le ha notado cierto decaimiento que demuestra falta de ánimo.

La opinión pública en esta ciudad está contenta en que la Ley debe cumplirse porque son muchos ya los crímenes que se vienen cometiendo desde que los indultos llegaron a abolir la pena de muerte. Como que no se le dió mayor publicidad a la llegada del Verdugo, muy poca gente, acudió al paradero. Sin embargo entre la que había, se hacían comentarios, repudiando el crimen cometido por Aguilera.

Corresponsal.

PEQUEÑO ECLIPSE PARCIAL DE SOL EN EL OCCIDENTE DE CUBA, EL DIA NUEVE

El próximo viernes 9 tendrá lugar para la Tierra en general el segundo y último eclipse del presente año. El primero total de Sol, ocurrió el 14 de enero, recorriendo la zona de totalidad el Océano Indico. El que anunciamos ahora será anular de Sol, y la zona central recorrerá el Océano Pacífico, durante parte de los días 9 y 10.

En la mitad occidental de Cuba será visible poco antes de la puesta del Sol del día 9, careciendo, por lo tanto, de importancia dada la pequeña magnitud del eclipse y su corta duración. No obstante, hemos realizado los cálculos del eclipse para la Habana. Los resultados son los siguientes:

Comienzo del eclipse: 7 horas, 2 minutos, 1 segundo, hora oficial.

Angulo de posición del punto de contacto, medido desde el punto Norte del Sol hacia el Este: 229 grados, 59 minutos, 0 segundos.

Angulo de posición del punto de contacto, medido desde el vértice del limbo del Sol hacia el Este: 163 grados, 43 minutos y 30 segundos.

El Sol se pone con una pequeña parte eclipsada, en la Habana, a las 7 horas y 19 minutos.

José Carlos Millás,
Director.

LLEGA DUGGAN A PONTA DE CARIDADE

PARA, Brasil, julio 4. (AP). — Bernardo Duggan, aviador argentino, y sus compañeros Eduardo Olivero, y Ernesto Campanelli se han acercado un poco más a su punto de destino, Buenos Aires, al completar otra etapa de su vuelo desde Nueva York. Descendieron en Ponta de Caridade, en la Isla de Caviana, estuario del Amazonas.

Los aviadores habían salido ayer de la isla de Maraca. Están esperando ahora la llegada del remolcador "Pelorus" para tomar combustible y continuar viaje.

CON DIVERSOS ACTOS SE CELEBRO AYER EN MUCHOS PAISES LA FECHA DEL 4 DE JULIO, DE LA INDEPENDENCIA AMERICANA

En París, no terminarán hasta hoy, por la noche, los festejos que comenzaron ayer con el banquete ofrecido en la Cámara de Comercio Norteamericana, en que hablaron Foch, Jusserand, etc.

ATENAS SE APROVECHA PARA PEDIR UN EMPRESTITO

Enorme sensación ha causado en Berlín, el discurso pronunciado por el embajador americano y se preguntan si no será a modo de invitación de aquel gobierno para establecer allí la dictadura

LONDRES, julio 4. (U. P.)—Un editorial de tres columnas publicado hoy por "The Observer" y titulado "El Milagro Norteamericano", obra del célebre escritor J. T. Garvin, es la nota periodística culminante en la prensa londinense en ocasión del aniversario que celebran hoy los Estados Unidos.

En el referido editorial se caracteriza al pueblo norteamericano como un gigante de extraordinario poderío e invencible entre los demás pueblos del mundo. Se refiere a su desarrollo material, pero sostiene el escritor que el espectáculo que ofrecen los Estados Unidos, no es el del materialismo triunfante, para lo cual, como ejemplo, señala el hecho de que dicho país gasta más dinero en instrucción pública que el resto de la tierra y que marcha a la cabeza en la cuestión de las edificaciones.

Garvin sostiene que "la riqueza de los norteamericanos y su difusión en la masa del pueblo no sería posible sin una fuerza de energía moral, factor determinante que aparece en el proceso evolutivo de ese pueblo."

Elogia la constitución norteamericana, documento que caracteriza como el auxilio que los estadistas difuntos de ese pueblo siguen prestando a sus conciudadanos. Dice que la solución de los problemas europeos es sólo posible si se imita el proceder de Norteamérica.

Mañana celebrará la colonia norteamericana en Londres una comida en la que harán uso de la palabra el rector de la Universidad de Columbia, Nicolás Murray Butler; el conde de Birkenhead y el embajador norteamericano, Alanson B. Houghtno, que en unión de su esposa recibirá después en los salones de la Embajada. Hoy se efectuaron servicios religiosos en la Iglesia de Cristo, a los que asistieron muchos norteamericanos.

LA FIESTA DEL 4 DE JULIO EN PARIS

PARIS, julio 4. (U. P.)—París se encuentra celebrando un tranquilo 4 de julio, y una ola de discursos pronunciados en distintos lugares durante el día ha sido la nota característica de la festividad patriótica que celebra la colonia de cien mil norteamericanos que entre turistas y residentes se encuentran en esta nación. Por otra parte, los ciudadanos de los Estados Unidos no tienen más que elevar la vista hacia los edificios públicos para darse cuenta del aniversario, ya que en todos ellos y junto con la bandera de Francia se eleva la de las barras y las estrellas.

Hasta el lunes por la noche, no concluirán los festejos, que comenzaron ayer con el banquete ofrecido por la Cámara de Comercio norteamericana, en el que hablaron el Mariscal Foch, el ministro de Comercio Chapsal, Julio Jusserand, el embajador de Francia en los Estados Unidos Berenger y el de este último país en Francia, Myron T. Herrick.

Por la mañana, una representación de la Legión Americana depositó una corona en la tumba de Lafayette en el cementerio de Picpus. Después visitaron la estatua de ese genio, y al mediodía, en el lugar donde se eleva el monumento a Washington y Lafayette, en la Plaza de los Estados Unidos, se efectuó una ceremonia patriótica. Luego, algunos miembros de la Legión coloca-

(Continúa en la página siete)

TRES SABIOS ALEMANES INVENTAN VITAMINAS ARTIFICIALES

LEIPZIG, julio 4. (AP).—Tres sabios alemanes acaban de descubrir un procedimiento para producir artificialmente vitaminas. Es pues, imposible impregnar con estas varios alimentos. Hasta ahora no se han dado a conocer los nombres de los tres sabios, por razones especiales, pero se cree que no han de transcurrir muchos días sin que Universidad de Leipzig dé importantes detalles del descubrimiento.

FUE UNA INUSITADA MANIFESTACION DE DUELO EL SEPELIO DEL SR. R. TRUFFIN

PEREGRINAJE DE DOLOR

La intensa y singular conmoción que en nuestra mejor sociedad produjera tan dolorosa noticia como la del fallecimiento del caballeroso Sr. Regino Truffín, tuvo ayer una más amplia y elocuente expresión de sentimiento popular, generalizándose así la especial condolencia, con ocasión del sepelio, dispuesto para las nueve de la mañana.

Cuando en la madrugada anterior nuestro deber informativo nos llevó a visitar "Villa Mina", arropada por ambiente luctuoso, silente la risueña mansión de otros días, la concurrencia era tan copiosa que—ante el riesgo cierto de inevitables omisiones—desistimos de consignar nombres de los que allí pasaban la noche en piadosa vela.

Y ayer, desde primera hora del día, el flujo y reflujo de vehículos por la carretera a Buenavista, señalaba el peregrinaje doliente de todo un pueblo, ya que no solamente los elementos vinculados por amistad o idéntico nivel social, sino los representativos más variados, hicieron posible apreciar en el abigarrado conjunto de asistentes al sepelio del excelente caballero caído, la participación de la Habana toda en aquel triste homenaje.

Como síntesis, forzoso compendio que pretende señalar lo indetallable del cortejo, digamos que desde los más altos representantes del elemento oficial que prestigiaba el enviado del Ejecutivo Nacional—con el Sr. Vicepresidente de la República—y del Gobierno, falanges de asilados que en tan amplia medida recibieron el bien del buen caballero extinto, todas las clases sociales,

(Continúa en la pagina catorce)

EXPOSICION DE TRABAJOS INAUGURADA AYER EN LA ESCUELA DE S. ALEJANDRO

En la Escuela de San Alejandro, ayer por la mañana a las nueve, se abrió al público la exposición de trabajos de pintura, dibujo y escultura, realizados durante el último curso, muy breve por cierto, y que terminó hace poco.

Se advierte en dicha exposición que profesores y alumnos han co-

El señor Ramón Mendoza, director de la Escuela de San Alejandro

laborado con admirable empeño en una labor digna de cordiales y entusiastas congratulaciones.

No obstante la selección que el acierto del claustro, bien aconsejado por su prudencia, verificó, las obras que se exhiben son numerosas. Y únese el mérito al número, tan cumplidamente, que no se sabe qué admirar más, si la fecundidad productiva o el celo artístico del discípulo.

Recorrimos todos los salones. Y desde aquel en que se exhiben más de mil trabajos realizados por señoritas en la Clase Elemental, bajo la acertada vigilancia de la profesora Billini, hasta el de anatomía y perspectiva del maestro Valderrama, exigen de la crítica justa y serena un elogio desinteresado.

Federico Sulroca, Isabel Chapottin, Armando Menocal, Leopoldo Romañach que junto a Mendoza, el director, Valderrama y Adriana Bellini, forman el cuerpo de profesores, pueden estar satisfechos del fruto de sus desvelos.

Sería prolijo reseñar, siquiera fuese sucintamente, el mérito de cada uno de los trabajos presentados. En escultura, donde ha sobresalido el alumno Teodoro Hernández, vigilante de la Policía Nacional; en perspectiva oblicua, en la que se ha distinguido notablemente la señorita Ajuria; en antiguo griego, hecho a propósito para destacarse un niño casi, Urquijo; en paisajes, en anatomía pictórica, la Escuela de San Alejandro alberga alumnos aventajadísimos, promesa cierta de notables artistas en un futuro muy próximo.

Don Ramón Mendoza, el maestro venerable encanecido en el noble mi-

(Continúa en la página catorce)

CONTRIBUYA USTED PARA EL SANATORIO DESTINADO A LA MUJER CUBANA

Hoy es el día señalado por ese grupo entusiasta y altruista de mujeres cubanas, para la cuestación pública organizada para recabar fondos suficientes para construir una hermosa Casa de Salud para la Mujer, en la que tendrán cabida todas las clases sociales en bella y noble compenetración fraternal.

Nosotros que sabemos de qué manera vibra y se conmueve el espíritu colectivo cuando se recaba su cooperación, en actos de esta índole, estamos plenamente seguros del triunfo brillantísimo que alcanzará la colecta de hoy, organizada por las Católicas de Cuba y con el apoyo moral y material de nuestras altas esferas sociales.

Las damas más distinguidas y refinadas, las más gentiles y bellas señoritas que triunfan a diario en nuestras fiestas mundanas deambularán a lo largo de nuestras calles y paseos; invadirán los cafés, los establecimientos y oficinas demandando con su sonrisa en los labios un óbolo por modesto que sea, para que en gracia a esa generosidad nunca desmentida y nunca agotada las mujeres de Cuba cuenten con un soberbio Sanatorio, que será el Templo del Dolor embellecido por la gracia exquisita de la mujer, que sabe aparecer siempre abnegada, hasta en los instantes más angustiosos y terribles de la vida.

Todos los habitantes de la Habana sin excepción algunas tienen el compromiso de contribuir en el día de hoy a medida de sus fuerzas. Mañana se levantará por obra y gracia del milagro de la generosidad de todos el Sanatorio de la Mujer.

DISPOSICIONES DICTADAS PARA EL ACTO DEL ESCRUTINIO

PRIMERA:— Para la celebración del escrutinio, se formará un tribunal, compuesto del Director del Concurso, Un Delegado del Gobierno Provincial y Un representante de EL DIARIO DE LA MARINA.

SEGUNDA:— Asistirá un Notario, para dar fe del acto.

TERCERA:— Un policía, cuidará del orden y compostura del público, a fin de que las protestas, si las hubiere, se manifiesten con la mesura y corrección, que deben presidir el acto.

CUARTA:— La Mesa o Tribunal, sin contemplaciones de ningún género, ordenará que abandone el local, a la persona o personas, que por su comportamiento, den lugar a tal medida.

QUINTA:— En cada escrutinio, de cada una de las Candidatas, tendrán representación de las demás, dos Delegados, que se turnarán, según se acuerde en el acto.

SEXTA:— Una vez terminado el Escrutinio de una Candidata, esta firmará en unión de los 2 Delegados, la Conformidad del número de votos escrutados.

SEPTIMA:— En caso de que por cualquier causa o motivo, se encuentre la Mesa, en la necesidad de suspender el acto, para el día siguiente, los votos escrutados, hasta ese momento, serán válidos.

OCTAVA:— Los votos escrutados, serán destruidos a presencia del público.

A-3157

Para tratar cualquier asunto del CERTAMEN DE BELLEZA NACIONAL llame al Teléfono A-3157.

Las horas de oficina son de 9 a 12 m. y de 2 a 5 p. m.

Los escrutinios tendrán lugar los lunes de cada semana a las 8 y 30 pasado meridiano.

NUESTRO GRAN CONCURSO DE BELLEZA NACIONAL

LAS CANDIDATAS

HORTENSIA HERNANDEZ MENA

SAN MIGUEL 224 E.

He aquí la perfección hecha carne. Viendo su figura gentil y airosa, sobre la que resalta orgullosamente su aristocracia femenina, no podemos menos que sentirnos satisfechos al apludirla.

Hortensia nos trae la evocación de un poema... un poema de amor y de belleza forjado en el bello país de la fantasía; porque Hortensia, tan gentil, tan hermosa y tan bella, no puede ser más que fantasía.

Cuerpo y espíritu unidos, forman esta regia estampa que, más que mujer, parece arrancada al arte sublime de algún pintor maravilloso.

Por su gentileza, por su donaire y por su muchos encantos, tiene aprisionados a la cadena de su simpatía a muchos admiradores que aspiran llevarla al triunfo definitivo.

EL SEGUNDO ESCRUTINIO PARCIAL

Hoy a las 8.30 p. m. se llevará a efecto el **segundo escrutinio** de nuestro CONCURSO NACIONAL DE **Se admiten votos y recibos hasta las tres de la tarde.**

Lás candidatas a elegir son TRESCIENTAS en la proporción de CINCUENTA por provincia.

Un jurado seleccionará las reinas y damas provinciales y de las seis reinas se seleccionará la REINA NACIONAL.

Cada suscriptor del DIARIO DE LA MARINA tiene derecho a emitir SESENTA votos mensuales.

EL RECIBO DE SUSCRIPCION EQUIVALE A TREINTA VOTOS

Y los otros TREINTA equivalentes a los cupones diarios publicados durante el mes.

Contribuya al triunfo de su candidata **suscribiéndose** al DIARIO DE LA MARINA y entregándole el recibo.

El CONCURSO DE BELLEZA tiene todo el apoyo y toda la seriedad del DIARIO DE LA MARINA que no patrocina ni tiene candidata alguna.

Los recibos se devuelven en el acto del escrutinio o cuando el interesado los reclame.

El escrutinio se verificará en el salón de sesiones del DIARIO arreglado expresamente para dicho acto.

GRAN CONCURSO NACIONAL DE BELLEZA DEL DIARIO DE LA MARINA

Voto a favor de.....

Dirección.....

Ciudad ó pueblo.....

Provincia.....

VALIDO POR UN SOLO VOTO

Cada recibo de suscripción mensual a par tir del mes de Mayo equivale a 30 VOTOS

(VEANSE LAS BASES DEL CONCURSO EN LA PAGINA VEINTE)

M.E.C.D. 2016

¿Qué ventaja tienen los cigarros "EL CUÑO ESTILO EGIPCIO"?

Pues muy sencillo.

Suaves, aroma exquisita, deliciosos, no dañan la salud y se venden a un precio tan ínfimo que cualquiera puede fumarlos.

Un estuche 20 centavos.

ASOCIACION NACIONAL DE INVALIDOS

CITACION

Se cita por este medio a todos los Asociados a la Asociación Nacional de Inválidos de la República de Cuba para la Junta General Reglamentaria que habrá de celebrarse en la noche del día ocho del actual mes de junio en el local social calle 23 núm. 206 (Vedado). Asimismo se avisa que para poder concurrir a a misma es requisito indispensable la presentación del carnet de asociado. Se observará el orden siguiente:

1. Lectura y aprobación del acta anterior; 2. Lectura de la Orden del día; 3. Memoria de la Junta Directiva; 4. Lectura de Correspondencia; 5. Asuntos generales; 6. Elecciones generales.

APLAZADO EL ACTO REIVINDICATIVO DE LA ESCUELA PUBLICA CUBANA

El acto dispuesto para ayer mañana en el Teatro Campoamor, por la Asociación de Graduados en las Normales no pudo celebrarse.

Quedó acordado diferirlo para fecha próxima, que oportunamente será dada a conocer.

PARA CURAR UN RESFRIADO EN UN DIA
Tómese el LAXATIVO BROMO QUININA. (La primera y original pastilla para Resfriados y Grippe). Es un remedio eficaz y probado. La firma de **E. W. GROVE** se halla en cada cajita.

REVISTAS Y PERIODICOS

Acaba de llegar a "Roma", el acreditado establecimiento de D. Pedro Carbón, sito en la Avenida del Brasil frente al edificio del Instituto, una gran remesa de revistas y periódicos de Europa y América.

Entre esas publicaciones merecen citarse por su ameno texto e interesantes grabados de actualidad las siguientes:

L'Illustration, Je Sait Tout, La Science et la Vie, London News, The Sphere, Sketch, Literary Digest, Musical Courrier, The National Geographic, Pictorial Review, Weldon & Journal, L'Illustrazione Italiana, Il Secolo, Le Rire, Judge, Caras y Caretas y Plus Ultra.

Hemos dejado para el final la notable revista ilustrada "Plus Ultra", para decir que su último número está consagrado al Museo Nacional de Buenos Aires.

En "Roma" pueden adquirirse también efectos de escritorio, papel de cartas para las damas, postales artísticas, perfumes, libros en todos los idiomas y otros muchos artículos que se venden a reducidos precios.

RIÑÓN LIMPIO — SARRÁ — DIURINA
85cts. SUPER-URO-SOLVENTE 85cts.
BUENAS FARMACIAS

DOCTOR JOSE MANUEL BUSTO
ENFERMEDADES DE LA PIEL
Extirpación de los vellos de la cara, por electrolisis
CHACON, NUM. 28, bajos. TELEFONOS A-0280 y A-6391.
CONSULTAS DE 9 A 12
6556 — 3 alt. d4

LA CALIDAD
es la base de la popularidad de las gomas
DUNLOP

y la razón lógica de porqué cada automovilista puede
"colocar Dunlop y estar satisfecho"
DUNLOP RUBBER Co., Ltd.
Ave. Menocal (Infanta) 20-22
Tels: U-4386, U-2670

SI SEÑORA
ZAPATOS CHAMPAGNE Y EN GRIS TAMBIEN,
a $3.00, 3.25 y $3.50

Este Estilo, en Gris liso $ 3.25
Bebes para niños, 10 centavos.
Trajes para Jóvenes, desde. . . . . . . $ 3.75
Trajes Poplin muy fino $10.00
Trajes Dril Blanco. . $13.00
Peletería (La Mayor del Mundo)
BROADWAY
Belascoaín, Zanja y San José
Teléfono M-5874 — English Spoken

ESTACION TERMINAL

UN OBRERO MURIO ELECTROCUTADO

Regresó el Gobernador de Matanzas.—El Director de la Granja Agrícola de Colón.—El conductor Murgado de la Havana Central se fracturó una clavícula

TREN EXPRESO LIMITADO

Por este tren llegaron ayer de: Santiago de Cuba el senador General Carlos González Clavel, Mariano France, Sor Cristina Lamela y Sor Alvara Alvarez, Enrique González Núñez y familia, Rafael Sánchez Hernández; Camagüey, señorita Armanda Yero, inteligente y simpática empleada de la Secretaría de Instrucción Pública, señorita Zoila Quintana, el señor Crescencio de Varona, la señorita Amparo Ampudia, señores Arturo Cobos, Manuel Fernández Rodríguez, la señora María Guerra, el doctor Rodríguez Arango y familia, doctor F. García y familia; Cunagua: Rogelio Salabarría; Ciego de Avila, doctor Rodríguez Aragón, doctor Luis Seglie; Chaparra: señora Enriqueta Díaz; Manzanillo: Juan Reina; Nuevitas: Antonio Pérez Vázquez; central "Santa Gertrudis": Miguel Sordo y familia, Valentín Rodríguez; Guantánamo: Antonio Galloso, Alfredo Estrada Puig y señora.

VIAJEROS QUE LLEGARON

Por distintos trenes llegaron de: Pinar del Río Celestino Rodríguez, Luis Soria, Manuel Camino; Paso Real Luciano Porto; Los Palacios Hilario Parejo; Remedios el doctor Juan Felipe Cruz candidato a representante, Manuel Rivero, exseadnor, el representante a la Cámara Donatilo Valdés Aday; Yaguajay A. Goitizolo.

LO LAMENTAMOS

A los noventa años de edad ha dejado de existir en el vecino pueblo de Regla la señora Carmen Pastoriza viuda de Betancourt, madre amantísima de un ferrocarrilero muy estimado el señor Aurelio Betancourt Pastoriza, que fué muchos años empleado de los Ferrocarriles Unidos y luego del Ferrocarril Cubano de Hershey. Llegue hasta nuestro buen amigo Aurelio la seguridad de nuestra pena.

COMODIDADES A LOS VIAJEROS

El señor Ramón Pons, Supervisor de Coches-dormitorios del F. C. de Cuba nos ha manifestado que desde hoy lunes establece en los trenes "Expreso Limitado" un servicio especial a fin de que aquellos viajeros que lo deseen pueden usarlos.

Se refiere a los coches-dormitorios "Nuevitas" y "Trinidad" que se diferencian de los otros de esa empresa, en que todas las localidades de ellos, son salones muy cómodos donde el viajero disfruta de las más grandes ventajas del viaje. Esos coches saldrán de Santiago en su viaje de regreso los jueves y así los viajeros que gustan de mayor confort, en sus viajes, pueden disfrutarlo escogiendo esos días para viajar, o séase los lunes para Santiago y los jueves para la Habana.

Muy bien por Pons que trata de buscar comodidades al viajero.

ELECTROCUTADO

Ayer sirviendo un tren de patio, el practicante de motorista José J. García, tuvo la desgracia, al sujetarse de la caja de contacto, de sufrir intensa conmoción eléctrica.

Fué traído inmediatamente a la Terminal en el motor 406, falleciendo cuando era conducido a la Casa de Socorros.

Pobre obrero!

TREN A SANTIAGO DE CUBA

Por este tren fueron a Matanzas Ricardo Silveira, Fernando Marco, Pablo Pérez. Fermín Gavilendo y señora; Central "Estrada Palma" J. G. Ríos y familia; Santiago de Cuba: Luisa Cassasallas; por "El Sol" a la ejecución de Aguilera, armando Díaz Silveira y el fotógrafo José López López, por la "Noche" al mismo objeto Carlos Manuel de Palma y el fotógrafo Juan Suárez, Oscar Fernández; Santa Clara: Enrique Cañal, candidato a Consejero por aquella provincia a la que tantos servicios ha prestado, su señora Consuelo Payrol, los jóvenes Francisco y Luis Pérez del Cañal y las señoritas Angela Payrel y Carmencita Pérez Cañal, doctor Joaquín Silva y familia, Enrique Miranda. Diego Machado; Guantánamo: señora Emma Esteva de Justiz, doctor Adrés B. Coucele: Santos Domingo, José García; Camagüey Gerardo Zayas Bazán; Sagua la Grande el Superintendente de Distrito de los Ferrocarriles Unidos Mr. Waston y familia, Hortensia y Raúl Rodríguez Feo; Camajuaní Lisardo Pérez; Central "América" Manuel Calas Jr.; Cárdenas Andrés Pellón, Pedro Hernández, José Valdés Alonso, señora América Comas de Sánchez, Jº M. Covas: Campo Florido, Juan Antonio Iñiguez, Rosario Espinosa, Luis Ravelo y Catalina Ravelo; Jaruco Manuel Martínez y su hija Juan María; Jovellanos Eligio Suárez.

TREN DE SANTIAGO DE CUBA

T::f:DiafeBV.lMbeslcerpf,R6h ta 1

Este tren llegó a su hora traído por el maquinista Abraham Marrero y el conductor Alfonso Márquez; por él vinieron: de Jovellanos: Francisco González Olliva; Sta. Clara: Carmen Pérez y Pérez y familia, Miguel Hernández, Santos Faria, María Teresa Balaer, Srta. Leopoldina Cueto y Puig; Central Covadonga: Pablo Carreño y familia. Central Niquero: Ricardo Narganes y señora, el Pbro. Enrique Fuster y Solé. Matanzas: el Coronel Víctor de Armas. Paulina Cabrera. Fco. Pita, Mario Andux, Dr. F. Córdoba, Víctor Cabrera, Ramón Bosch, maquinista de los F. C. Unidos, Domingo Pérez. S. Juan de las Yeras. Francisca Oses de Sabina. Santiago de Cuba: José Márquez y su hija Teté; Carlos Arango y familia. Sagua: Srta. Adelina Gasparó; Martín Landa, Manuel Gallol y familia, Alejo Vitier, Bertha Gil. Camagüey: Sandalio Cuervo. Manzanillo: Indalecio García, Dolores Alfonso; Antonio Santiago Ríos. Perico; Mario Santamaría; Juanita Abad. Coliseo: D'Pool. Cárdenas: Emilio Francis; Juan Fco. Suárez; Ramón Martínez Milanés; Narciso Villaverde. Colón: Emilio Zequeira. Trinidad: el Representante Rafael Alfonso; el Dr. Fernández Soto. Cienfuegos: Dr. Gonzalo Calvo; el Comandante retirado del Ejército Ignacio Delgado. Cabaiguán: M. Valle. Remedios: Rigoberto Alvarez. Camajuaní: Mateo Pérez y también de Jovellanos: Octavio Arocha.

EL DIRECTOR DE LA GRANJA DE COLON

Ayr llegó el señor Arturo Comas Pos, Director de la Granja Escuela "Alvaro Reynoso" de Colón, acompañado de su esposa.

DE S. MIGUEL DE LOS BAÑOS

Ayer llegaron de este lugar medicinal el doctor Perera y los jóvenes Isidro y Manolo López.

EL GOBERNADOR DE MATANZAS

Ayer tarde llegó de Matanzas el Gobernador de esta provincia doctor Juan Gronlier.

TREN A PINAR DEL RIO

Fueron por este tren a Pinar del Río: la Dra. Dulce Nodarse, su hermana Elisa, la Srta. Leonita Rodríguez; el Magistrado de la Audiencia de aquel lugar Dr. Jerez Varona; la profesora normalista Rosina Reggi de Simón; José R. Morales. San Antonio de los Baños: Benito Cruz González y familia. Paso Real: Luis Armas. Taco-Taco: el Dr. Luis Sánchez. Central Andorra: Julio Romulos. San Cristóbal: F. E. Couvillon.

TREN EXPRESO LIMITADO

Por este tren fueron a Santiago de Cuba: J. A. Ariza y su hija Rosa, César Camacho Govani, señora de Larzo, señorita María Teresa Muñoz; Ciego de Avila señora María Izquierdo de Espinosa, señores Leopoldo Casas y Frank Dumois, Napoleón Casanova y su hija Albertina; Morón la señora María Pardo de Hernández y sus hijas Teté y Aurelia; Zaza del Medio Francisco Diago, Zoraida Díaz de Puig; Mayant José Landa y señora; Delicias Tomás Aragunde y famila, Roberto Rodríguez Llorens, Yolanda Luarca y su hermano José, quienes fueron despedidos por la señorita Manuela Perdomo; Camagüey doctora Clara Luz Sifonte; Matanzas Manuel Verdura y señora; Holguín el candidato a Representante por el Partido Liberal, primo del Jefe del Estado, señor Enrique Machado.

SE FRACTURO LA CLAVICULA

El conductor de Havana Central, señor Cecilio Murgado, miembro del Comité de Ajustes de los F. C. Unidos, tuvo la desgracia sirviendo su tren de ser comprimido entre dos carros, fracturándose la clavícula derecha.

Fué recluído en la Quinta "Covadonga".

Hacemos votos por su rápida curación.

MARCAS Y PATENTES
RICARDO MORE
(Ingeniero Industrial)
EX-JEFE DE LOS NEGOCIADOS DE MARCAS Y PATENTES
30 AÑOS DE PRACTICA
APARTADO DE CORREOS 796
BARATILLO 7. TELEFONO A-6438

FELIPE RIVERO Y ALONSO
ABOGADO Y NOTARIO
Se entregan con su legalización Consular las escrituras destinadas al extranjero. Rapidez en el despacho de toda clase de escrituras. Traducción para protocolarlos de documentos en los idiomas inglés y francés.
EDIFICIO:
BANCO COMERCIAL DE CUBA
AGUIAR 73, Dptos. 710, 11 y 12. Teléfono: M-1472.

MIL DOSCIENTOS CINCUENTA ELECTORES SE INSCRIBIERON AYER EN LA JUNTA MUNICIPAL

SOLO SE QUEDARON SIN PRESENTAR SUS SOLICITUDES DE INSCRIPCION UNOS DOSCIENTOS ELECTORES MOROSOS

(DE LA JUNTA MUNICIPAL ELECTORAL)

Día de extraordinario trabajo fué el de ayer para los empleados todos de la Junta Municipal Electoral de la Habana, y para la policía que tuvo a su cargo ordenar la entrada y salida de electores.

ULTIMO DIA

Fué el de ayer el último día que autoriza el Código Electoral para presentar solicitudes de inscripción de electores ante las juntas municipales. Por esta razón, durante el período de tiempo de las ocho de la mañana a las seis de la tarde, fueron muchísimos los electores "morosos" que ayer fueron ante la Junta Municipal de la Habana a llevar sus solicitudes.

DURMIERON EN LA ACERA

En la calle de Mayor Gorgas (Virtudes) entre las de Perseverancia y Lealtad, frente al edificio donde está instalada la Junta, durmieron antes de anoche muchos electores, esperando ser los primeros en la mañana de ayer en firmar sus solicitudes ante el Secretario de la Junta, doctor Sergio Potts y Escarrá.

REFORZADA LA POLICIA

En previsión de que algo anormal pudiera ocurrir, y de conformidad con las indicaciones del Delegado de la Junta Central Electoral, doctor Valdés Anciano y del Presidente de la Municipal, doctor Antonio María Lazcano, se reforzó convenientemente la vigilancia del interior y de los alrededores de la Junta.

Y salvo dos o tres incidentes personales de escasa importancia entre los electores que esperaban turno fuera, nada digno de mención ocurrió.

El Capitán de la Policía Nacional, señor Pío Rosainz, al mando de la Quinta Estación, actuó personalmente durante todo el día en la Junta Municipal, disponiendo el cumplimiento de las órdenes emanadas del Delegado de la Central y del Presidente de la Municipal.

TODOS LOS EMPLEADOS ATENDIENDO AL PUBLICO

En vista de que ayer era el último día de inscripciones, se dispuso que todos los empleados de la Junta Municipal se dedicaran a recibir las solicitudes de inscripción, para de este modo conseguir la mayor eficiencia en el trabajo.

1,250 ELECTORES

A las seis de la tarde, cuando, de conformidad con lo que determina el Código Electoral, se suspendieron las audiencias de electores, se habían presentado 1,250 solicitudes de inscripción, lo que significa un entusiasmo sin precedente, pues nunca se ha conseguido cifra tan alta en un sólo día de inscripción.

Sólo se quedaron unos doscientos electores morosos sin inscribirse, los cuales no podrán votar en las elecciones de noviembre próximo.

CEDULAS Y TRASLADOS

De ahora en adelante la Junta Municipal Electoral deberá de dedicar su tiempo a trabajar en la tramitación de los miles de expedientes de nuevas cédulas correspondientes.

También se admitirán los traspasos de domicilios y expedición de nuevas cédulas por extravío.

MANTIENE PEINADO EL CABELLO
Stacomb
Pídalo en Perfumerías, Sederías, Farmacias

PRONOSTICO DEL TIEMPO PARA HOY

(Por Telégrafo)

CASA BLANCA, julio 4. DIARIO, Habana.—Pronóstico mitad occidental Isla algunos nublados y posibilidad de lluvias hoy el lunes, vientos moderados a frescos del nordeste al sur, mitad oriental buen tiempo, terrales y brisas frescas algunas turbonadas. Estado del tiempo domingo 7 antes meridiano. Golfo de México y Mar Caribe, presión casi normal y algunos nublados, vientos del este al sur moderados. Atlántico Norte de Antillas buen tiempo, barómetro alto, vientos frescos del este al sur.

Observatorio Nacional.

Pilas Secas Columbia
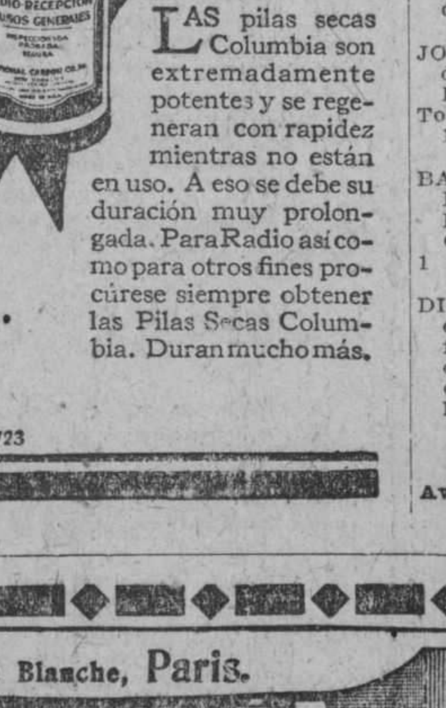

LAS pilas secas Columbia son extremadamente potentes y se regeneran con rapidez mientras no están en uso. A eso se debe su duración muy prolongada. Para Radio así como para otros fines procúrese siempre obtener las Pilas Secas Columbia. Duran mucho más.
723

HERMOSA DISTRIBUCION DE PREMIOS EN EL COLEGIO LA INMACULADA

La tarde del último sábado tuvo lugar el acto de la distribución de premios en este acreditado Colegio.

Se desarrolló con tal motivo un ameno e interesante programa.

Todos los números fueron desempeñados con gran limpieza por sus intérpretes, siendo muy aplaudidos. El último resultó una hermosa apoteosis mientras 150 niñas cantaban el himno dirigidas por el maestro Pastor, aparecía en el escenario una bellísima alegoría: dos niñas sostenían las banderas de Cuba y España: vestían ambas los colores de las naciones respectivas: entre ambas aparecía el signo de la Cruz sostenido por las niñas.

Los premios fueron distribuídos por la presidencia ayudada por la distinguida señora Rosita López de Izaguirre.

Formaron la Presidencia el Excmo. e Ilmo Sr. Arzobispo de Attalia monseñor Pedro González Estrada, el P. Ibañez, Subvisitador de los Paúles, P. Buenaventura Antón, el doctor Aróstegui, Sor. Manuela Saucedo, Visitadora, y Sor Concepción Crespo, Directora del plantel.

Un escogido público presenció el acto.

Visitamos la Exposición de labores que contiene delicados trabajos.

Está abierta desde el 29 de Junio de 9 a 11.

El nuevo curso se abrirá el 9 del próximo Septiembre.

El desfile se inició a las 7 p. m., hermoso y animado.

Lorenzo BLANCO.

Guía del Elector Cubano
POR
SALVADOR VAZQUEZ
Prologo del Doctor GUSTAVO GUTIERREZ
Introducción de JOSE L. FRANCO
Al dar a publicidad el nuevo libro GUIA DEL ELECTOR CUBANO creemos con ello hacer un gran beneficio, no solo a los políticos, sino también a los simples ciudadanos que se limitan a ejercitar el derecho del VOTO.
La GUIA DEL ELECTOR CUBANO contiene todos los datos que debe conocer todo ciudadano para poder laborar en la política con conocimiento de causa.
Tanto el autor, como las personas, que han escrito la introducción y el Prólogo, son bastante conocidos en la política y por consiguiente una garantía demostrativa de la utilidad de la obra.
La GUIA DEL ELECTOR CUBANO contiene:
Modificaciones recientes del Código Electoral. Estatutos del Partido Liberal. Estatutos del Partido Conservador. Estatutos del Partido Popular Cubano. Almanaque electoral. Modelos de actas que han de levantarse en los Colegios Electorales.
Forma la obra un volumen de 211 páginas esmeradamente impresas y encuadernada a la rústica.
Precio del ejemplar en la Habana. . . . . $ 1.50
En los demás lugares de la Isla, franco de portes . . $ 1.70

DOS LIBROS IMPORTANTES PARA LA ENSEÑANZA
NUESTRA PATRIA
Por el Coronel del Ejército Libertador DR. MATIAS DUQUE
Un libro ideal de lectura para los niños, adoptado en todos los colegios de la República. Contiene gran cantidad de datos útiles a la juventud, narrados en forma sencilla e inteligible, tendentes a despertar el amor a la Patria y la veneración de aquellos que por ella dieron su vida. La segunda edición, revisada, comprende hasta el Gobierno del general Machado.
Forma la obra un hermoso tomo en 4o. impreso en papel fino y enriquecido con gran número de retratos, dibujos, etc. Precio del ejemplar encuadernado . . . . . $ 1.50

ELEMENTOS DE ANATOMIA DESCRIPTIVA, FISIOLOGIA, HIGIENE Y PUERICULTURA
por el DR. MATIAS DUQUE
Este es otro libro, hecho especialmente para servir de texto en las Escuelas. Una obra científica a la vez que pedagógica, exenta de tecnicismos y narrada en forma fácil asequible a todas las infantiles inteligencias. Nuestros pedagogos han alabado la labor del autor, porque se sentía la necesidad de un texto exento de tecnicismos, y que no careciera de ningún dato de importancia.
Por otra parte, la obra contiene ilustraciones en negro y hermosas láminas en colores, todas de manufactura nacional, que hablan muy alto del arte tipográfico en Cuba.
Precio del ejemplar encuadernado. . . . . $ 2.00

OTRAS NOVEDADES
MAESTRE IBAÑEZ (M.)—Doce Conferencias de Análisis de Alimentos.
Madrid. 1 tomo en 4o. encuadernado en tela . . . . . $ 6.00
DANZ (E).—La Interpretación de los Negocios Jurídicos. (Contratos, testamentos, etc.) Estudio sobre la cuestión de hecho y la de derecho.
Madrid. 1 tomo en 4o. encuadernado en pasta española $ 4.50
JOFRE (Tomás). — Manual de Procedimiento. (Civil y Penal).
Tomo III. (Cuarta edición.) 1 tomo en 4o, rústica. . . . $ 6.00
BASSO (A. E.) y TABANERA R. C.)—Sinopsis de Derecho Civil Argentino. Obligaciones y contratos. 1 tomo en 4o. a la rústica. . $ 5.00
DIAZ (Claro)—Teneduría Moderna. Un texto original y fácil para aprender en poco tiempo a realizar toda clase de anotaciones en los libros. . . . . $ 3.50

LIBRERIA CERVANTES
DE R. VELOSO Y CIA.
Avenida de Italia 62. Apartado 1115.
Teléfono A-4958.—Habana

NOTICIAS DEL PUERTO

EN EL NIAGARA VAN 110 INMIGRANTES, RECHAZADOS POR LAS AUTORIDADES DE LOS ESTADOS UNIDOS

Fueron detenidos el capitán de un lanchón, dos agentes y cuatro polizones.—Llegaron ayer los vapores "Cuba" y "Orita"

POR ESTAFA

El teniente de la Policía del Puerto Eduardo Corrales, tuvo noticias de que en el lanchón americano Douglas, iban a ser embarcados unos polizones, por lo cual se constituyó a bordo de la expresada embarcación y si bien no encontró a bordo más que al capitán o patrón de la Douglas, procedió al arresto de José Jones Jones (a) Bacardí, Andrés Suárez Madiato, al capitán del lanchón, que se nombra Enodnos B. Davis, y los polacos Alomon Sabas, Isidoro Ramón, Abraham Isael y David Najmits.

De lo investigado por el teniente Corrales resulta que los cuatro polacos, valiéndose del Bacardí y del Suárez contrataron con el capitán del Douglas ir como polizones en dicho lanchón a los Estados Unidos, mediante el pago de determinada cantidad y por cuyas gestiones le pagaron al Bacardí y al Suárez en total de $80 y más tarde cada uno dió al capitán del Douglas $30.

El capitán Davis declara que en efecto recibió el dinero de los polacos para enrolarlos como marineros y que al no poderlo efectuar los desembarcó tratando de devolverles el dinero, a lo que ellos se negaron, acusándolo a él de estafa.

Por su parte, Bacardí y Suárez tampoco niegan el haber recibido el dinero por sus gestiones y finalmente los polacos acusan a los tres individuos en cuestión de haberse puesto de acuerdo para estafarlos.

En vista de todas estas mutuas acusaciones todos los que figuran en el caso fueron remitidos al Vivac.

SE LESIONO

Rafael Mendoza, sin ocupación alguna ni domicilio, y de profesión cocinero, estando en completo estado de embriaguez alcohólica recibió distintas lesiones, las que no acierta a decir cómo se las produjo.

EL ORITA

Procedente de Liverpool, La Pellice, Santander, Coruña y Vigo llegó ayer el vapor inglés Orita, que trajo carga general y 78 pasajeros para la Habana y 119 de tránsito para Centro y Sudamérica.

Llegaron en este vapor los señores G. Lebredo y familia, J. A. Fernández, José Pérez de Asas, E. L. López, L. L. Corada y otros.

De tránsito para su país van los senadores chilenos señores Salvador y J. Blanco Estévanez.

EL CUBA FRANCES

El vapor francés Cuba llegó también ayer de San Nazaire, Santander y la Coruña, con carga general y 520 pasajeros, de los cuales 156 desembarcaron en la Habana y 364 seguirán viaje a México.

Llegaron en este vapor los señores Amadeo Marín Planell y familia, Luis Carrillo, Pita Camacho, Aurora P. de Perchet, Servando Pita y familia, señora Ana Gálviz de Varona, Casimira Campos e hija, Celia Puigpalat, Demarfilo Morellon, Isaac Mices y familia y otros.

EL ADA

Con un cargamento de carbón mineral llegó ayer tarde el vapor noruego Ada, que será despachado hoy.

EL CAPITAN PAUL LAMERLE

Procedente de Marsella y conduciendo carga general llegó ayer el vapor francés Capitán Paul Lemerle.

EL BERWINDMOOR

El vapor inglés Berwindmoor llegó ayer de New Port New con un cargamento de carbón consignado a la Havana Coal Company.

SALIO EL MONTEVIDEO

Para Santiago de Cuba y Centro América salió ayer el vapor correo español Montevideo, que será el último que toque en Santiago de Cuba perteneciente a la Trasatlántica Española, por haber sido cambiado totalmente los itinerarios de esos barcos, como ya hemos publicado.

FUE HALLADO EL BILLETE

La Policía del Puerto procedió ayer a hacer entrega de un billete de pasaje expedido a nombre de Juan Ravelo Gutiérrez, que iba a embarcar en el vapor francés Niágara y cuyo billete se le había extraviado.

CIENTO DIEZ EXPULSADOS DE LOS ESTADOS UNIDOS

El capitán del vapor francés Niágara, pidió ayer a la Policía del Puerto auxilio a fin de poner orden entre ciento diez individuos de distintas nacionalidades que habían sido embarcados en su barco en New Orleans y que son devueltos a Europa por las autoridades de Inmigración de los Estados Unidos por no haber sido aceptados como inmigrantes.

Estos sujetos mostráronse en la noche anterior con propósitos de desembarcar en la Habana, contraviniendo las órdenes del Departamento de Inmigración de Cuba, que también prohibió que esos sujetos desembarcaran.

Cuando la Policía se constituyó a bordo reforzó a la tripulación y a la salida ayer tarde del barco no había logrado ninguno de ellos desertar de a bordo.

El Niágara salió para Havre, vía Canarias.

EL SECRETARIO DE ESTADO EN EL CUBA

Ayer por la tarde el Secretario de Estado, doctor Carlos Manuel de Céspedes, en unión del introductor de Ministros, visitó el paquebot francés Cuba, dejando definitivamente separado el cámarote que ocupara en este barco, para efectuar su viaje a Europa.

EL MEMEL

A última hora llegó ayer tarde el vapor lituano "Mamel", que procede de los Estados Unidos y que será despachado hoy.

El Memel es el primer barco de esa bandera que llega a la Habana.

CRONICA DE LOS CABALLEROS DE COLON

DE DOMINGO A DOMINGO

EN ISLA DE PINOS

PROXIMA JUNTA.—DE DUELO

No escribió usted la crónica el domingo pasado ¿no es así?

—Ciertamente. Pero verá la razón en el acto: estuve fuera de la Isla casi toda la semana, esto es, de lunes a domingo y no tenía por tanto datos ni francamente deseos de escribir.

—Y ¿a dónde le llevó el viento, amigo, si es que puede esto saberse?

—Pues, a Isla de Pinos, a la isla de las cotorras. Fuí de excursión en un grupo de seis amigos: los señores José Pineda, Juan Arencibia y Fernando Díaz de la Rionda, el doctor Oscar Barceló y el cronista, miembros los cinco de la Orden. El sexto lo será y muy en breve, es el señor Francisco Huergo.

—Y ¿qué tal la excursión? ¿Agradable?

—Por demás agradable. ¡Deliciosa! Hecha en auto mientras hubo carreteras, a la vela mientras lo permitieron el mar y el viento, e impulsada por su motor la embarcación cuando faltaron las corrientes aéreas, embarcación que a nuestro antojo pusiera atentamente el señor José Fernández, fuerte armador de Batabanó y amigo nuestro muy amable.

En Isla de Pinos paramos en el **Hotel Santa Rita**, en Santa Fe, establecimiento muy confortable, donde no nos faltó comodidad alguna. Y entre paseos y entretenimientos se nos pasó el tiempo en un abrir y cerrar de ojos.

Allí, en Santa Fe, tuvimos el gusto de visitar a las Hermanas de la Caridad, quienes dispensaron a sus visitantes un recibimiento tal que no es posible dejar de hacer constar aquí, así como nuestro agradecimiento.

Encantados de Isla de Pinos hemos regresado los excursionistas, tan encantados que ya se piensa repetir en el próximo invierno la excursión. Y algunos ¡ay que no esperarán el invierno: el cronista, entre éstos, es posible que salga dentro de unos días a pasar la temporada de verano, respirando la brisa pura que besa los pinares en la tranquila, bella y deliciosa isla de las cotorras.

Próxima junta de importancia capitalísima. Ha de celebrarse mañana martes seis, en el Consejo de San Agustín.

Quedarán tomados acuerdos tan importantes que para ello es de esperarse la presencia de casi todos sus miembros. Todos y cada uno tienen, en esta ocasión, un deber muy especial de asistir a la sesión del martes, pues allí han de darse pasos importantísimos para la prosperidad de San Agustín.

Si el lector es miembro del Consejo, he de recomendarle que no se haga notar de los demás por su falta de asistencia a la citada sesión. Es lo menos que puedo decir.

El popular y querido miembro de la Orden, señor Francisco de P. Basterreche, pasa desde hace días por el dolor de haber perdido un familiar allegado.

De la misma pena participa también el doctor Juan O'Nagthen, competente y no menos querido Director de "La Prensa".

Hasta ambos amigos llegue mi más sentida condolencia.

Jorge HYATT CASANOVA.
Domingo 4 de julio de 1926.

AVISO
Los señores Capín y García, dueños de la popular casa de préstamos "La Regente", situada en Neptuno y Amistad, ruegan, por este medio, a las personas que tienen alhajas empeñadas y adeudan seis meses, pasen a pagar los intereses y renovar las papeletas, para, así, no incluirlas en el próximo remate de prendas.

ANALISIS DE ORINA
Completo $4.00. Parcial $2.00
Se practican Análisis Químicos.
Laboratorio Analítico del
Dr. EMILIANO DELGADO
SALUD, 60, bajos
Teléfono A-8622

DR. F. GARCIA AMADOR
Especialista de París, Berlín y Londres
PIEL, SANGRE, SECRETAS
Tratamiento eficaz para curar barros, manchas, calvicie, y herpes. Extirpación total de verrugas, lunares, quistes y vellos por nieve carbónica y electrolisis. Curación rápida de enfermedades secretas por diatermia. San Miguel, 21. (entre Industria y Amistad). Consultas de 10 a 12 y de 4 a 6. Teléfono A-4561.
E 1331 Ind 1 Jn

SIN AHOGOS:
Pasar el verano sin ahogos, sin accesos de asma, sin el sufrimiento de la asfixia, es el sueño dorado del asmático, pero muchos descuidados, no logran su fin, porque no toman Sanahogo, la medicación del asma, que alivia el acceso cuando se tiene, que lo evita y que cura si se sigue el tratamiento. Sanahogo hay en todas las boticas y en su depósito el Crisol, Neptuno y Manrique. Habana.

Dr. Hernando Seguí
GARGANTA, NARIZ Y OIDOS
PRADO 38; DE 12 A 3

Dr. Gonzalo Pedroso
CIRUJANO DEL HOSPITAL MUNICIPAL DE EMERGENCIA
Especialista en Vías Urinarias y Enfermedades venéreas. Cistoscopia y cateterismo de los uréteres. Cirugía de Vías Urinarias. Consultas de 10 a 12 y de 3 a 5 p. m. en la calle Avenida de la República 254.
E 1355 30 d 1 Jn

Dr. Bengué, 47, Rue Blanche, Paris.

De venta en todas las farmacias y droguerías.

M.E.C.D. 2016

A LAS MADRES...

cuyos hijitos están debilitados, enfermizos, enflaquecidos y que han probado todos los tónicos y alimentos sin resultado beneficioso para sus criaturas, todavía les queda un recurso: El CEREGUMIL; alimento completo a base de cereales y leguminosas de sabor agradable, y que por su gran poder nutritivo constituye el tónico alimenticio reconstituyente que prescriben eficazmente distinguidos médicos.

El CEREGUMIL es indicado para niños, ancianos, enfermos del estómago y convalecientes, siendo su asimilación facilísima.

Venta en farmacias y droguerías

Laboratorios FERNANDEZ & CANIVELL y Cía. Málaga (España)

Ceregumil

COLUMNAS DEL MAESTRO

DEL PRESIDENTE DE LA JUNTA DE EDUCACION

Julio 1 de 1926.

Señores:

Un propósito elevado y patriótico inspira estas líneas, que tengo la seguridad que habréis de acoger con el mayor entusiasmo y devoción.

Esta presidencia ha organizado una serie de conferencias de extensión cultural para los obreros de esta ciudad, y alejadas por completo de toda tendencia religiosa y de política de partido. Esas conferencias serán dadas por inspectores y maestros de nuestras escuelas, en las distintas industrias, talleres y comercios de la capital, con el fin de difundir la instrucción en nuestro pueblo y de mantener más unidos el hogar y la escuela.

Y como esa vuestra respetable casa ha sido de las escogidas para la dación de las proyectadas conferencias, os ruego tengáis la bondad de expresarme si estáis o no conforme en ello, para entonces señalaros el día de la semana que os toque.

Suplicándoos una pronta respuesta porque así lo requiere la organización de las referidas conferencias, me es grato ofreceros el testimonio de mi consideración más distinguida.—Leopoldo Massana Pérez, presidente de la Junta.

Sr. Presidente de la Junta de Educación.—Habana.

Muy estimado y distinguido compañero:

El maestro de este Distrito, señor Salvador Naranjo, fué portador ante esta Junta de la alocución que hubo de dirigir usted al pueblo de la Habana con motivo de la exposición escolar de fin de curso.

No sabemos qué admirar más en dicha alocución, si el gran amor a la Escuela Pública o la clara visión de los deberes que pesan sobre la Junta de Educación.

Pensamos que tal vez el pueblo de la Habana no sabría corresponder a los esfuerzos del digno Presidente de esa Junta; pero tenemos tambien la firme convicción de que el grano cayó en el surco y que tal vez una floración hermosa de bien sea su resultado.

Le exhortamos a que continúe laborando con la misma fe, con igual tenacidad y con la misma consagración a la Escuela Pública, pues que allí está el futuro de la patria.

Os saluda afectuosamente. Por la Junta de Educación y de orden del señor Presidente.—Manuel Angulo, secretario.

INFORME SOBRE LA ENSEÑANZA SUPERIOR ELEMENTAL

(Continuación)

LA COEDUCACION

Esto constituyó un serio problema para nosotros, y creemos que en todo momento ha de constituirlo.

Sabemos que la intención habida al hacer funcionar aulas mixtas, no fué sino obtener de niñas y niños un mayor trabajo y una superior calidad en él, por el estímulo que suponía para unos y otros la presencia del sexo opuesto; pero esto, y sólo esto quedó de una parte, que por otra estaban la natural cortedad de las niñas acentuada precisamente por la presencia de los varones ,el peligro de esta proximidad a una edad en que impera por sobre casi todos los demás el instinto de reproducción, y, por último, los hábitos que de un ambiente, a veces no muy puro, llevan a la escuela los niños de centro urbanos de población, especialmente los de la Habana. Así, y a pesar de ser la Escuela No. 3 de este Distrito una de las que puede ofrecer el mejor espectáculo por la corrección de sus alumnos y los respetos y todo género de consideraciones que en todo tiempo se ha mantenido entre varones y hembras, fué necesaria, imprescindible, la continua y atenta vigilancia del director y los maestros a fin de reprimir, con mano fuerte, ciertos brotes imposibles totalmente de evitar.

Y esto fué solo en un ensayo que duró seis semanas. No queremos ni pensar siquiera en la enorme responsabilidad que pesaría sobre nosotros y en los serios problemas que se nos presentarían en todo un curso.

Y no se diga que esto desaparece a través de cierto tiempo de labor conjunta, porque eso será verdad teóricamente, pero en la práctica hemos palpado exactamente lo contrario, ya que los pequeños incidentes mencionados fueron abundando a medida que avanzábamos en nuestra tarea.

Por otra parte, no son los mismos los intereses de las futuras mujeres que los de los varones.

No, entendemos que no lo son, a pesar de todas las modernas corrientes de feminismo ultra-radical que padecemos.

¿Cómo conciliar en una clase de Economía Doméstica los intereses de unos y otros?

¿Podrán ser siempre los mismos para las niñas y para los varones, los modelos o los motivos que en la clase de Dibujo se utilicen?

¿En la clase de Educación Física, puede hacerse que las hembritas realicen los mismos ejercicios que los varones?

Y en la misma enseñanza de la Aritmética, ¿podrán ser siempre iguales para uno y otro sexo los asuntos utilizados en la resolución de problemas?

Francamente, creemos que no.

Para obviar todas estas dificultades probablemente se nos diría que bastaba con conciliar unos intereses con otros, haciendo diferentes en la forma de presentación y a veces en el fondo, los trabajos que se dieran a los alumnos; pero esta doble labor sería superior a nuestras fuerzas y, sobre todo, requeriría un tiempo del que no se puede disponer.

Todo esto se evitaría no creando aulas mixtas, sino de varones o de hembras, poniendo a su frente maestros o maestras, según el caso.

DE LAS SESIONES

Una consecuencia del trabajo en ambas sesiones es la necesidad de distribuir las clases en el tiempo correspondiente a cada sesión, utilizando para ello hasta el último minuto, de tal manera, que a una clase sigue otra inmediatamente, sin tiempo alguno para el descanso de alumnos y maestros y enlazándose unas asignaturas con otras, con lo que se ocasiona un grave perjuicio a los alumnos dada la intensidad que los estudios de la Escuela Elemental Superior tienen.

Esto se podría evitar haciendo que estas escuelas funcionaran durante una sola sesión, con todo el tiempo necesario, y en la que se podrían explicar las asignaturas que por su importancia para el desenvolvimiento de los alumnos fueran dignas de figurar en los horarios.

De esta manera, entre una y otra clase podría haber un espacio de tiempo aproximadamente de quince minutos, durante el cual descansarían los alumnos y los maestros tendrían tiempo para ordenar sus notas correspondientes a la lección próxima, así como para preparar sus propias energías físicas y disposiciones de índole espiritual para el cambio de extensión e intensidad que ocurre cuando a raiz de dar una lección en octavo grado, por ejemplo, es preciso dar otra en un sexto grado, pongamos por caso.

AULAS POR ASIGNATURAS Y NO POR GRADOS

Al finalizar cada lección, y debiendo disponer la Escuela de un patio amplio y adecuado para las necesidades del caso, los alumnos se trasladarían a éste y en él permanecerían durante el receso indicado de quince minutos, hasta que un toque de campana les avisara del comienzo de las clases.

Estimamos que deben ser los niños quienes realicen este movimiento y no los maestros, por razones que saltan bien a la vista y que con sólo referencias de la actividad infantil y la necesidad de en que estamos de satisfacerla, se comprenderán fácilmente.

Pero si no fuera suficiente esto, bastaría pensar que el Dibujo y Trabajo Manual deben explicarse en un aula apropiada para el caso, dotada de ciertas conidciones de iluminación, así como de tableros y de otros útiles absolutamente necesarios para el éxito de esta asignatura.

Para la explicación de la Historia Natural, en la que incluyen lecciones de Física y Química, es natural que el profesor cuente con un local que se preste para este trabajo y que sea a un tiempo museo y laboratorio.

De igual manera la clase de Geografía debe tener su aula adecuada, en la que todo contribuya a crear el ambiente de la asignatura, y en la que sea fácil la construcción de mapas, relieves, etc., cosa que es imposible llevar a la práctica en un aula destinada a la explicación de todas las asignaturas, por la falta total de los útiles que algunas de ellas requieren, y así como por el desorden y alteración de la disposición del tiempo que originaría el hecho de improvisar en un momento dado un aula de Dibujo, de T. Manual, de Geografía, de Historia Natural, etc., etc.

(Continuará.)

DEDICAN VETERANOS Y PATRIOTAS UN RECUERDO AL MAYOR GRAL. BARTOLOME MASO Y MARQUEZ

Nombran una Comisión para visitar al general Luis Milanés gravemente enfermo

Con un público nutrido y presidiendo el Comandante Nicolás Pérez Stable, comienza el acto despues de la diez de la mañana a los acordes de la marcha militar "Regeneración" ejecutada al piano por la señorita Ketty Mora.

Rodean la Mesa presidencial los coroneles Luis Yero Miniet, Bartolomé Masó Martí, General Miguel Llaneras, Dr. Juan Pérez Villareal, Teniente Coronel Alfredo Nodarse, Comandantes Rafael Gutiérrez, doctor José Guerra López, Comandante Magdalena Peñaredondo, Dr. Eduardo Daumi, en puesto de honor el Comandante Eduardo Vidal Fontaine, Presidente de los Veteranos de la Independencia de la ciudad de Victoria de las Tunas y miembro prominente de la Asociación, doctor Diego Ramirez Tamayo, Sr. Miguel Verano y otros del Consejo Municipal y Provincial de la Habana.

Anuncia el Presidente que entre las comunicaciones que dará lectura el Vice-Secretario Arturo González, donde resalta el entusiasmo de la gran Colectividad de Veteranos y Patriotas, se encontraba una del Director Técnico de la Secretaría de Instrucción Pública dirigida al doctor Horacio Martinez Franque de Matanzas, con motivo de su discurso pronunciado en Fausto el domingo antepasado, considerando, atendiendo a la crónica de "Heraldo de Cuba", que se lanzaron terribles acusaciones contra el Dr. Fernández Mascaró, Secretario de Instrucción Pública y a otras personas. La repuesta del Dr. Martinez rogaba al referido Director Técnico, se fijara en la reseña dada por el DIARIO DE LA MARINA, que sobre este particular decía: **"tres cuartos de horas estuvo en el uso de la palabra y finalizó, el Dr. Martinez Franque, diciendo que al igual que los pueblos más civilizados, la Instrucción Pública debe estar completamente desligada de la política y pidió al Coronel Mascaró que no olvidara jamás su procedencia libertadora y que ayudara eficazmente al General Machado a la obra titánica de la regeneración, atendiendo y estimulando a los buenos ciudadanos que le denunciaban los males que nos corroen, muy especialmente cuando se trataba de la Instrucción Pública."** De ese modo quedaron desvanecidas las imputaciones al doctor Martinez Franque.

El Sr. González desde la tribuna lee múltiples comunicaciones relacionadas con la marcha progresiva de los Veteranos y Patriotas en distintas partes de la República, sobresaliendo las frasse laudatorias dedicadas al semanario órgano de la Municipalidad de la Habana "El Libertador Cubano" que cada día triunfa con nuevas suscripciones, entre ellas las numerosas de Catbarién y Jaruco.

Anuncia el Sr. Pérez Stable que había rogado al Dr. Jerez Villareal hiciera la presentación al auditorio del distinguido ciudadano Comandante Eduardo Vidal Fontaine que nos honraba con su presencia, por todo lo cual pasa a la tribuna el señor Jerez Villareal, pronunciando bellísimas palabras en loor a tan denodado libertador, actualmente candidato a la alcaldía municipal de Victoria de las Tunas. Fué muy aplaudido.

Empero, antes de finalizar dijo, que el General Luis Milanés se encontraba enfermo de gravedad, a tal extremo que los facultativos que lo asistían, en el Hotel Pasaje de esta ciudad, habían perdido la esperanza de que recuperara la salud. Estas frases conmovió hondamente al público quien parecía haber ignorado tan dolorosa como triste noticia. El orador con arranques sentimentales disertó sobre la vida de este gran patriota, tanto como guerrero denodado y generoso, como conciliador y amante de la Paz y abnegado y perseverante en el trabajo, donde supo luchar y triunfar con la verdad y la justicia. Fustigó severamente a los que creían que el General Milanés hubiera sido capaz de perjudicar a nadie y mucho menos a sus compañeros de armas. Hizo historia de las tierras de Maguanos, que no eran del Estado, porque en determinada época el Rey de España las había donado al Capitán del Ejército español Rodrigo Tamayo y que los descendientes de este hicieron las reclamaciones y que si bien era cierto que muchos libertadores vivían en esos terrenos por más de treinta años sin pagar, no lo era menos que no tenían derecho a la propiedad. Que el General Milanés encargado de esas gestiones demostró constantemente su generosidad y honradez. Y por último que cuando el General Milanés se encontraba en la Cámara de Representantes trabajó tenazmente en pro de sus compañeros de guerra, dado que la Ley de pensiones fué obra suya, lográndose que pasara debido a su tenacidad sin límites. Fué muy aplaudido.

El coronel Yero Miniet pide a la Mesa se nombre una comisión para visitar al ilustre enfermo general Milanés, la Presidencia la aprueba y se nombra a varios miembros de los Consejos provinciales y municipales.

El presidente anuncia que el comandante Gutiérrez, periodista luchador y tenaz, director del semanario "El Libertado Cubano", en calidad de emergencia pasaría a hacer uso de la palabra, por falta del doctor Alfredo O. Ceberio, que por indisposición repentina se hallaba ausente.

Saludan al comandante Gutiérrez con afecto y aplausos el público que lo aprecia. Demostró, con fácil palabra, que como orador de emergencia se creía autorizado para hablar de distintos temas, como así lo hizo.

Dijo que a Cuba le aguardaban días de sorpresas y probablemente de glorias, por el constante movimiento que se va notando en el ambiente nacional, con respecto al voto consciente. Una grata esperanza flota, decía, que parecía augurar corrientes favorables del bien contra el mal. Habló de la próxima lucha electoral, considerándola de trascendental, dado que las urnas nos dirán si somos o no acreedores a esta República que con el sacrificio incomparable de sus héroes y mártires, se fundó para el bien y nunca para el mal, con todos y nunca para medro de unos cuantos. Dió inmensa importancia a la próxima Asamblea Nacional de Veteranos y Patriotas que se constituirá definitivamente el día 15 del presente mes de julio. Y finalizó reforzando el elocuente discurso del doctor Jerez Villarreal con respecto al general Milanés. Bajo de la tribuna el señor Gutiérrez con el aplauso general de todos.

Le sigue el doctor José Guerra López, quien comienza diciendo que hoy las dolencias del general Milanés, postrado casi en lecho de muerte, entristecía el ambiente de Fausto, de tal manera que no pronunciaría un discurso, sino para rogar a todos eleváramos nuestros votos al Dios de todos y de la Patria por la salud del valiente libertador que parece nos deja para siempre.

Antes de concluir revela que no sabe por qué le viene a su memoria la figura excelsa y bondadosa del Mayor General Bartolomé Masó Márquez, de quien dice, jamás había hablado en Fausto, a pesar de admirarlo intensamente por su gran patriotismo y mayor desinterés. Después de demostrar algunos gloriosos hechos del general Masó, último Presidente en armas de la Revolución heroica, señalando a su sobrino Bartolito Masó, que bien pudiera decirse su hijo, porque lo crió y como tal lo quería, le dijo que muy en breve y con todo el amor de su alma dedicaría una mañana a ese patricio inmaculado, compañero de Céspedes el 10 de octubre del 68, bandera de pureza y salvador del 24 de febrero del 95, cuya resolución de independencia o muerte, dicho a los autonomistas en los albores de la Revolución, salvó para siempre el Grito de Baire. Grandes aplausos reque se deja oir el Himno de Bayasuenan por todas partes a la vez mo, dándose por terminada la reunión a las doce del da.

JUZGADO DE GUARDIA DIURNA

Estuvo de guardia diurna el Juez de Instrucción de la Sección Tercera, doctor Eduardo C. Lens, quien auxiliado del Secretario Judicial señor Morejón y del Oficial señor Franca, conoció de los siguientes sucesos ocurridos en la ciudad:

UN APRENDIZ DE MOTORISTA MUERE ELECTROCUTADO

Por el vigilante de tránsito número 179 fué conducido ayer al primer Centro de Socorro un individuo español, como de treinta años de edad y el cual se supo después se nombraba José I. García y García, vecino de la calle General Lee, café El Recreo, Marianao, el que reconocido por el médico de guardia, doctor Escandell, presentaba quemaduras de segundo grado situadas en la parte posterior del torax, contusiones y desgarraduras en la región bucal y los signos reales de la muerte.

Al oficial de carpeta de la Subestación de Policía de Luyanó, prestaron declaración Roberto Arango y Valdés, de la Habana, de 23 años, aprendiz de motorista de la Havana Central y vecino de Morales y Desagüe letra C, y el mecánico-motorista de la propia empresa Francisco Martinez Alvarez, natural de España, de 35 años, vecino de la Calzada de Luyanó 134.

El primero manifestó que se hallaba en unión de García y García recibiendo lecciones del manejo de los motores eléctricos de la Havana Central; de Martinez Alvarez, quien les mostraba los contactos de la corriente eléctrica, y parece que García, sin concebir el peligro, hubo de tocar una "resistencia", siendo electrocutado incontinenti.

El mecánico-motorista declaró en análoga forma, agregando que las lecciones que daba a los dos aprendices, eran en el motor número 406, de la Havana Central, estimando el hecho por imprudencia o ignorancia del occiso.

Más tarde se personó en el Juzgado de guardia Antonio González y Ruiz, natural de Matanzas, de 39 años y vecino de Rayo 78, quien dijo ser presidente de la Delegación Número 2, de la Hermandad Ferroviaria, solicitando, en nombre ésta, el cadáver de García, para tenderlo en el local social de aquélla.

El Juzgado le hizo entrega del cadáver, con la obligación de presentarlo en la mañana de hoy en el Necrocomio Municipal, para la práctica de la autopsia correspondiente.

TENTATIVA DE ROBO EN LA RESIDENCIA DEL DOCTOR O'FARRILL

Ante el oficial de carpeta en la Décima Estación de Policía formuló una denuncia a última hora de la madrugada anterior, la señora Teresa Ajuria de Theye, natural de Sagua la Grande, mayor de edad y vecina de la calle 19 número 283.

Manifestó la denunciante que avisada por Mauricio Collada Vega, natural de España, de 49 años de edad y vecino de Manrique 116, de que en la casa calle D número 192, domicilio de su hija María Teresa, que es casada con el doctor Alberto O'Farrill, parece se había cometido un robo, toda vez que al personarse en ella para hablar de un negocio con el referido doctor O'Farrill, había hallado la puerta de la calle violentada.

Agregó la denunciante que al llegar a casa de su hija pudo comprobar lo expuesto por el Collado, viendo además que las gavetas de los muebles estaban violentadas y las ropas y objetos que en ellas había, persos por el suelo.

Ignora la señora de Theye si faltaba algún objeto o prenda, pues sus hijos no se hallaban en la casa.

INTOXICACION GRAVE

Por el doctor Ferrer, médico de guardia en la casa de salud La Purísima, fué asistido ayer de síntomas de grave intoxicación Rafael Angel García y González, natural de la Habana, de 30 años, dependiente y vecino del laboratorio que existe en San Lázaro 212.

Refirió el paciente a la Policía que haciendo el trasiego de un barril a otro, de un producto químico a base de cloruro, parece que las emanaciones del mismo le produjeron el mal que sufría.

INGIRIO UN VENENO CREYENDO ERA UNA MEDICINA

Jesús Ferreira Prado, natural de España, de 23 años de edad y vecino de Paula número 100, fué asistido de grave intoxicación por el doctor García Tudurí, médico de guardia en el Hospital de Emergencias.

Dijo el paciente a la Policía que hallándose en la casa Manrique número 120, de donde es camarero, se sintió enfermo del estómago, ingiriendo el contenido de una botella, creyendo era vino y cuando encendió la lámpara para verla, vió que era de veneno.

VIGILANTE DE OBRAS PUBLICAS HERIDO GRAVEMENTE

De una herida producida por proyectil de arma de fuego de pequeño calibre situada en la región supra puviana, fué asistido por el doctor García Tudurí, médico de guardia en el Hospital Municipal, el vigilante de la Secretaria de Obras Públicas nombrado Rosendo Dreke, de Matanzas, de 36 años y vecino de San Joaquin 33.

Dreke sufrió la lesión al disparársele el revólver de reglamento al caérsele al suelo en su domicilio.

MENOR ARROLLADO POR UN CAMION

El menor de siete años de edad nombrado Pedro Iglesias Blanco, de la Habana y vecino de Milagros 37, fué asistido por el doctor Pons, médico de guardia en el cuarto Centro de Socorro, de una herida contusa situada en la región superciliar izquierda, contusiones y desgarraduras diseminadas por el cuerpo y fenómenos de conmoción cerebral, siendo su estado de carácter grave.

El menor Iglesias transitaba por la calle Milagros entre las de San Anastasio y San Lázaro, cuando fué alcanzado por la defensa del camión número 16,598 que guiaba el chauffeur Erundino Conde y León, de España, de 23 años y vecino de la panadería sita en 10 de Octubre número 173, a donde pertenece el vehículo.

Por estimarse el hecho casual, el juez de guardia dejó en libertad al chauffeur Conde.

HURTO DE UNA CARTERA

A la Policía del Puerto dió cuenta ayer Francisco Naranjo Garcia, de España, de 25 años de edad, vecino de la fonda sita en Oficios número 13, de que en los momentos de embarcarse en el vapor francés Niágara, atracado a los muelles de San Francisco, le fué hurtada una cartera en la que guardaba un giro expedido por la casa N. Gelats y Ca., por valor de $400 y además $110 en billetes oro español.

HURTO DE UN AUTOMOVIL

Antonio Otero Facundo, de la Habana, de 26 años de edad, chauffeur y vecino de Cepero y Moreno, Cerro, dió cuenta al oficial de carpeta en la Duodécima Estación de Policía que del frente de la casa Reforma número 3, le había sido hurtado el automóvil número 7800, propiedad de Barlan Falcón, ignorando el valor del vehículo.

ROBO DE PRENDAS

A las cuatro y cuarenta y cinco minutos de la madrugada anterior se personó en la Octava Estación de Policía Carlos Manuel Quintana y Velázquez, natural de la Habana, de 44 años de edad, vecino de Flores número 16, denunciando que momentos antes, hallándose acostado, sintió ruido en una de las habitaciones de la casa por lo que se levantó y al practicar un registro vió que la puerta del patio había sido violentada, así como todos los armarios y escaparates.

Agregó que luego de practicar un registro notó la falta de varias prendas de brillantes, oro y platino, las que aprecia en la cantidad de ochocientos pesos, así como la suma de sesenta pesos que guardaba en uno de los escaparates.

Junto a la puerta del patio halló el denunciante una lima y un pedazo de hierro.

Cree el denunciante que los autores penetraron en su casa escalando el muro de la casa que da al fondo de la suya, sita en Estévez número 46, marchándose por la puerta de la calle, que halló abierta.

TOMO UN VENENO EQUIVOCADAMENTE

Luciano Elejalde Elejalde, de Güira de Melena, de 66 años, vigilante del Museo Nacional y vecino de la calle 5a. entre los números 8 y 9, reparto Buena Vista, fué asistido por el doctor Tudurí, médico de guardia en el Hospital de Emergencias, de síntomas de grave intoxicación, la que dice sufrió al tomar unas pastillas de veneno, creyendo se trataba de una medicina que viene tomando desde hace tiempo.

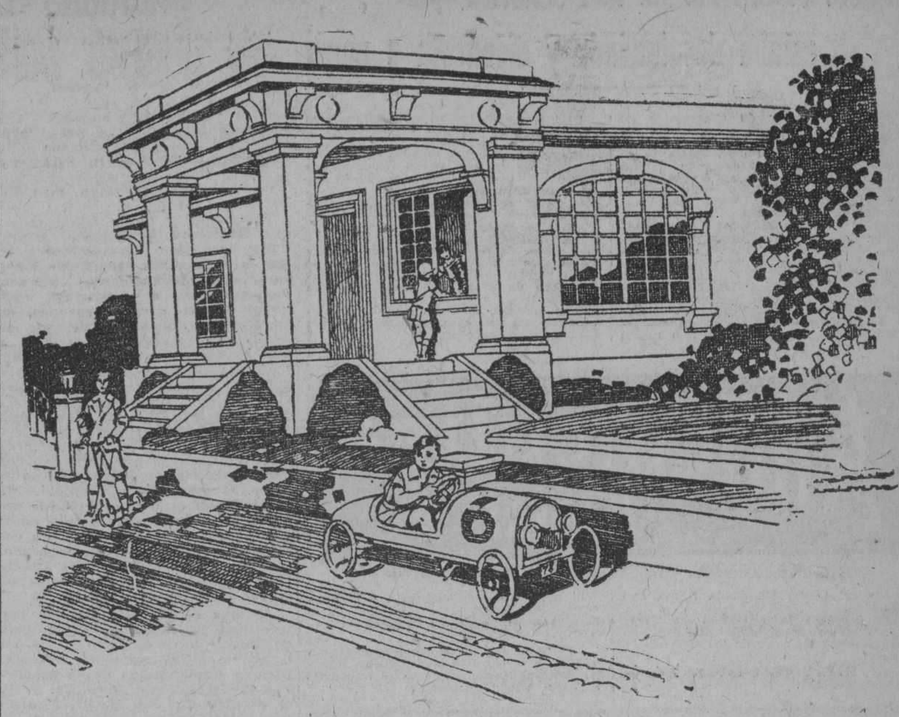

con muy poco dinero puede Ud. comprar un solar en lugar encantador.

Solución al problema de vivir casa propia: Compre un solar a plazos y fabrique en las alturas de Santos Suarez: Reparto "LA SOLA".

"La Sola" está en la Víbora cerca del centro de la Ciudad. Es alto, fresco y muy sano.
Cuenta "La Sola" con agua, luz, alcantarillado, aceras de concreto, calles recién terminadas, parque, etc.

Solares CHICOS dándose grandes facilidades en los pagos.

Mendoza y Cía.
Obispo 63.

Le enviaremos gratis un plano mostrando los solares que están a la venta, sus precios y la forma de pago.

LLENE EL CUPON!

NOMBRE .....

DIRECCION .....

REGENERADOR PAZ DEL CABELLO

Unico producto verdaderamente científico capaz de curar la calvicie totalmente.

REPRESENTANTES: ANTONIO GARCIA & CO. SOL No. 48.

IMPORTACION EXCLUSIVA DE TELAS BLANCAS

RAFAEL BANGO — HABANA 107
APARTADO-1002 TELEFONO A-2748
LA HABANA

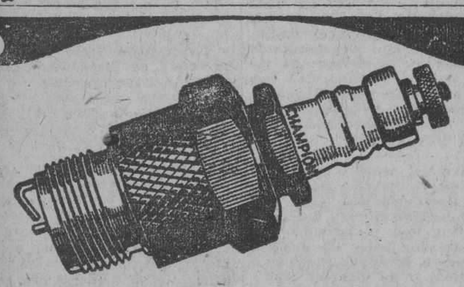

MAS de dos terceras partes de todos los automóviles que se construyen en el mundo, van provistos de bujías Champion.

En los últimos dos años los automóviles provistos de bujías Champion han ganado casi todas las carreras importantes.

Son estos datos de gran importancia para el automovilista que se preocupa por el funcionamiento perfecto y económico de su coche.

Champion Spark Plug Co., Toledo, Ohio, U. S. A.

CHAMPION

"LA DICHOSA"
COMPAÑIA CENTRAL

OBISPO Y COMPOSTELA Teléfono A-6770 Apartado 748. HABANA

Números a la venta para el sorteo de Julio 10

174	2420	6027	11303	14671	17511	20061	24229
241	2523	6218	11547	14815	17856	20129	24317
243	2531	6229	11563	14828	17768	20141	24424
262	2922	6439	11854	15136	18007	20229	24428
313	3033	6655	11916	15455	18027	21210	24711
322	3330	6677	12038	15625	18146	21288	25332
502	3876	7288	12239	15676	18151	21715	25415
748	4003	7421	12414	15733	18313	21788	25532
848	4025	7521	13353	15958	18314	22005	25569
927	4060	7973	13404	16006	18345	22122	25654
1044	4112	8127	13677	16029	18424	22315	26421
1417	4148	8327	13772	16044	18719	22316	26441
1813	4211	8988	13788	16045	19055	22322	26629
2003	4306	9225	13871	16046	19149	23323	26711
2005	4329	9316	14051	16126	19308	22348	27021
2078	4855	9968	14107	16344	19658	22430	27026
2113	5223	10248	14219	16407	19771	22827	27338
2218	5859	10329	14235	16444	20029	23034	28029
2306	5951	10419	14338	16551	20034	23757	28433
2411	6009	11209	14416	17213	20035	24113	28727

Al recibo de veintiocho pesos cincuenta centavos ($28.50) por billete, serviremos a cualquier punto de la República el número que se elija; admitiendo en pago billetes premiados, cheque interviniendo o giro postal a la orden de COMPAÑIA CENTRAL.

A los revendedores: pidan cotización, que tenemos precios especiales, a base de contado.
También vendemos al crédito con garantía a satisfacción.
Administramos Colecturías. —Compra-venta de Cargaremes.
Absoluta seriedad en todas nuestras operaciones.

6011 5d-28

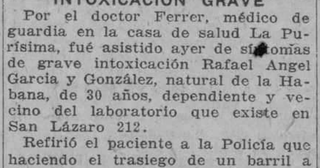

CASA SANTOS

Colchonetas desde $1.00
Almohadas desde . . „0.50
Sábanas cameras . . .. „1.00
Fundas desde .. .. .. „0.30
Miraguano a 40, 50 y . 0.60

MAXIMO GOMEZ 69, frente a Amistad, Tel. M-9341

6111 4d-27

EL DOCTOR ARMANDO CRUCET

CIRUJANO DENTAL Y ORAL

Jefe de la Clínica Quirúrgica Dental del Sanatorio del Centro Asturiano. Ha trasladado su Consulta de Malecón 25 a Línea 63, altos, esquina a A., Vedado. Teléfono F-5153.

Hora fija al paciente.

6498 5d 4

SE PUEDE AUMENTAR CONSIDERABLEMENTE DE PESO EN MUY POCAS SEMANAS

No solamente se puede aumentar de peso en muy pocas semanas, sino que también en fuerza, energía y virilidad.

Esto se obtiene fácilmente con el empleo del ELIXIR DE GLICEROFOSFATOS COMPUESTO LIMA (sin azúcar) que está considerado hoy por los más eminentes médicos, entre ellos Marfori, de la Universidad Real de Nápoles, como el medicamento tipo para la formación de los tejidos y con especialidad del sistema nervioso, los músculos, la sangre y los huesos.

EL ELIXIR GLICEROFOSFATOS COMPUESTO LIMA, a la primera semana de estarlo tomando realza las fuerzas, a la segunda semana aumenta el apetito de una manera sorprendente y después de la tercera el cuerpo empieza a engruesar con una rapidez no obtenida con ningún otro medicamento.

EL ELIXIR GLICEROFOSFATOS COMPUESTO LIMA, excita la fagocitosis aumentando la asimilación y la reproducción celular. Queremos que se sepa que no se trata de un remedio de pacotilla ni de un específico secreto, sino de una fórmula definida que consta claramente impresa en la etiqueta del frasco.

El ELIXIR GLICEROFOSFATOS COMPUESTO LIMA, restaura la vitalidad debilitada, prolonga la vida reconstruyendo los tejidos agotados y están indicados en todos los casos de desnutrición, enflaquecimiento, decaimiento físico, neurastenia, debilidad sexual, etc., etc.

El ELIXIR GLICEROFOSFATOS COMPUESTO LIMA, se vende en las farmacias a $1.00 el frasco de una libra. Depósitos principales en Cuba: Sarrá, Johnson y Taquechel, en la Habana; Mestre y Espinosa. Droguistas, en Santiago de Cuba: R. de la Arena, droguista en Cienfuegos.

6578 alt 5.

De Nuestro Extenso y Variado Surtido

De piel blanca combinada con color barquillo y en color beige y barquillo. Muy fino.

Surtido del 2 al 5 .. .. .. $3.50
Surtido del 5½ al 8 .. .. $4.00
Surtido del 8½ al 11 .. .. $4.60
Surtido del 11½ al 3 .. .. $5.00

Ultima creación de esta casa.

En Beige Claro y Palo Rosa $6.00

"LA DEFENSA"

MONTE No. 47.
Envíos al interior 30 cts. extr

1d

M.E.C.D. 2016

Notable testimonio de una señorita que estaba desahuciada y dispuesta a morir

"No puedo dejar de expresarles mi agradecimiento por la maravillosa curación que en mí ha ejercido su magnífica Anticalculina Ebrey. Por más de cuatro años estuve padeciendo de los riñones y el hígado. Consulté varios médicos y todos me desahuciaron. Ya, estaba desesperada cuándo una amiga me recomendó su excelente Anticalculina Ebrey, y después de haber tomado cuatro pomos, realicé una completa curación hallándome hoy libre de mis crueles dolencias. Mis síntomas eran dolores en la cintura y riñones, orina turbia y con mucho asiento y varios otros síntomas de riñones muy molestosos y penosos. Compré la Anticalculina Ebrey en la Droguería Continental de los señores Michel. Les autorizo a que hagan uso de mi testimonio en la forma que tengan por conveniente, pues en mi humilde concepto la Anticalculina Ebrey merece el primer término entre las medicinas conocidas para los riñones y vejiga.

Srta. MERCEDES CHAVEZ, Avenida Liberal No. 327.

El interesante testimonio publicado es de una conocida señorita de la ciudad de Guadalajara, México.

Cuando los riñones se fatigan y se les abruma de trabajo como resultado de comer muy rápidamente se producen sinnúmeros de síntomas penosos y aflictivos, como reumatismo, anemia, dispepsia, agotamiento nervioso, dolores de espalda, de caderas, palpitación del corazón, insomnio y agobiamiento. Anticalculina Ebrey precisamente corrije todos esos males por atraer el mal de raíz, en los riñones, tonificándolos, y sirviendo de gran reconstituyente para el sistema.

Anticalculina Ebrey se vende en líquido y en pastillas. Direcciones para usarse en cada frasco.

Si sufre usted de dispepsia e indigestiones, le recomiendan para esos casos las famosas Pastillas Digestivas de Ebrey.

Solicítelas en las buenas farmacias o escriba a Ebrey Cheminal Words, Tampa, Florida, New York, y se le informará a donde puede obtenerlas

Anticalculina EBREY

Cuando el Tiempo es Oro

LA rapidez del servicio en las operaciones de cambio, transferencias de fondos y otras transacciones urgentes constituye un factor de inapreciable importancia.

Nuestros clientes pueden beneficiarse gracias al servicio de hilo directo que poseemos, que une a Cuba con las plazas mas importantes de los Estados Unidos, Canadá y Europa.

The Royal Bank of Canada

Sr. 64

Baúles Escaparates a 15.00

Maletas, Maletines, Neceseres, Sillas, Gorras... y todo lo necesario para viajar cómodamente.

PRECIOS MUY MODICOS

"La Marina de Luz"

(Casa Fundada en 1854)

PLAZOLETA DE LUZ. TELEFONO A-1430.

Horma Classic
Estilo X-134

The FLORSHEIM SHOE

El caballero elegante se distingue por su calzado. El Florsheim tiene el aspecto distinguido que busca la gente chic.

De venta en todas las casas donde venden calzado fino. Sírvase escribirnos si no hay agencia en su población.

THE FLORSHEIM SHOE COMPANY
Manufactureros Establecida en 1892
CHICAGO, ILL., U. S. A.

La fábrica más grande del mundo de calzado fino para caballeros. Busque la marca en el calzado.

The Florsheim SHOE

JABON "AGULLÓ"

CRONICAS HELIOTERAPICAS

LA INDUMENTARIA Y EL BAÑO

Por el doctor Carnet.

Acabo de leer con honda pena en las sugestivas "Notas del Diario" que dos muchachos estuvieron a punto de ser castigados por bañarse en el mar, y sumariamente vestidos, frente al Malecón, algo más allá del Parque Maceo.

Precisamente desde mi llegada a esta luminosa y radiante capital, habiendo tenido que respetar y sufrir el reglamento del establecimiento de los deliciosos baños de Marianao, pensé dar a conocer por medio de la prensa algunas razones, que llevaran al ánimo de las autoridades el convencimiento de que, no sólo no conviene impedir a los hombres el bañarse con el "calzoncillo" corto de baño, si no, todo lo contrario, es decir, aconsejar el tomar el baño precisamente, en esta forma mínima de indumentaria, ya que la falta de costumbre, de comprensión, pureza o lo que fuere, no consiente todavía en este siglo de las luces, el tomar baño desnudo. Más luego decidí esperar a fin de ir preparando la opinión, mediante conferencias y artículos. Pero ahora creo mi deber no desperdiciar la ocasión que me brinda el DIARIO DE LA MARINA, con las interesantes observaciones de sus "Notas".

Además espero que con las conferencias ya dadas y los artículos escritos se haya formado ya un ambiente lo suficientemente favorable, para la implantación de la práctica, que modestamente preconizo, y que el DIARIO DE LA MARINA, siempre abierto para todo aquello que tiende al bien público, me publicará unas cuartillas que darán a conocer unas cuantas razones, capaces de convencer a todo el mundo.

Los maestros, las autoridades y sobre todo la Sanidad, tan llena de propósitos excelentes, dignos de toda alabanza y que ya más de una vez ha dado soberbias lecciones a la Vieja Europa, deberán cooperar por todos los medios a su alcance, y que resultarían, a mi modesto modo de ver, fulminantes, a fin de que se adoptara la costumbre, que acabo de señalar, es decir de que los hombres tomen el baño de mar en calzoncillo corto y los niños, hasta los 4 o 5 años, enteramente desnudos.

Con el propósito de que se me publiquen lo antes posible estas cuartillas y que no dejen de ser leídas por su extensión y pesadez, voy a ser lo más breve posible en la exposición de la srazones, que me han inducido al atrevimiento de dar los consejos apuntados. En las playas de Europa y, por consiguiente, en las playas de España, los hombres toman los baños con el calzoncillo corto y muchísimos niños completamente desnudos. Sólo en San Sebastián, debido a la aglomeración enorme de bañistas: a estar la playa en lo más concurrido de aquella encantadora ciudad, y sobre todo, el lujo de aquella famosa playa veraniega, la mayoría de los hombres se bañan como aquí, con el "maillot" o traje completo. He dicho que la mayoría, pues los hay, sobre todo extranjeros y todos o casi todos los muchachos, que lo toman con el calzoncillo corto. El Ayuntamiento, además, ha hecho construir unas bar cazas, en forma de balsas y las ha hecho colocar a unos 150 metros de la orilla; una de ellas, precisamente, frente a la caseta real. Sobre estas balsas los bañistas se pueden desnudar por completo y tomar el baño de sol. En las playas de Barcelona y de Valencia, a pear del lujo de algunas de ellas, son, en cambio, rarísimas las que llevan traje completo. La gran mayoría llevan un calzoncillo reducido a la mínima expresión.

En los lagos y ríos de Suiza, mi país, llamaría la atención el traje completo. A un kilómetro de la localidad la ley autoriza a bañarse desnudo.

Todos los que han asistido a mis conferencias recordarán las numerosas proyecciones, en que se ven niños y hombres patinando o haciendo deportes con trajes cortos; niños y niñas desnudos o con el mismo calzoncillo corto, dando clase en las escuelas o al aire libre.

Muchísimas ciudades suizas, alemanas, austriacas y de otras naciones tienen grandes parques con recintos acotados, donde, tanto las señoras como los hombres pueden estar completamente desnudos para hacer cura solar.

Bastarían estos hechos escuetos para demostrar que los gobiernos de naciones extraordinariamente civilizadas, no solo no se oponen a la práctica higiénica del calzoncillo; si no que invierten sumas importantes, a fin de que los ciudadanos puedan tomar el baño de sol completos.

He leído con sumo gusto que el Gobierno cubano está decidido a emprender una campaña intensísima a fin de acabar, de una vez, con la pornografía, y con todo aquello que pueda atentar a la pureza de los ciudadanos y, en modo especial, de la juventud. Como escribí en este mismo DIARIO hace pocos días, todo lo que se haga para alejar de la tentación innecesaria, obra exclusiva de seres anormales, degenerados y casi siempre inconscientes, verdaderos diablos de hueso y carne; tentaciones, que resultan ser escollos peligrosísimos, casi invencibles; salirse del orden natural de las cosas; de la lucha armónica de vida física y moral, y por consiguiente no habernos provistos de elementos instintivos, espontáneos, o subconscientes, inherentes a nuestra naturaleza ;esta campaña saneadora del admirable gobierno cubano, solo aplausos y parabienes merece.

Todos los amantes de la moral, los higienistas del alma, sean de las derechas, o de las izquierdas, sepan que con lo poco que valgo me tienen incondicionalmente a sus órdenes para ayudarlos en su campaña.

Ciertas tarjetas, retratos, novelas, etc., expuestas hasta en el centro de la ciudad; ciertos semidesnudos, es decir, peor que desnudos de algunas desdichadas pseudo o "soidisant artistas" no tan solo ofenden a la moral, especialmente a la delicada y sagrada de la juventud y de la cual tanto se preocupa el divino Maestro, si no que resultan ser verdaderos atentados al buen gusto, a la verdadera libertad y la civilización.

Mi querido amigo Maribona acaba de deleitarnos con una soberbia exposición de algunas obras, entre las cuales había bastantes francos, severos e interesantes desnudos. Más entre éstos y lo que antes aludimos no puede haber la menor relación, ni el más remoto parentesco, puesto que, repito, aquello es grosería, antiestético y repugnante para toda persona bien nacida, y es fácil comprender que no puede tener tampoco la menor relación con la idea que estoy defendiendo.

El arte y la salud son algo inviolable y sagrado.

Su Santidad, el Papa, como es sabido, ha mandado reponer, hace poco, en su estado primitivo los desnudos de los frescos y cuadros del Vaticano.

Como puede que algunas personas se extrañen de mi insistencia en esta idea y que se figuren que sea en absoluto indiferente el tomar los baños de mar con el traje completo o el corto, voy a procurar sacarles, de su error con unos cuantos argumentos evidentes y que ya no se discuten.

Uno de los problemas sanitarios que más apasionan a la ciencia médica es, indiscutiblemente ,el de la tuberculosis; la terrible peste blanca. Solo en España hay cerca de medio millón de tísicos; hay millones de tuberculosos, y mueren más de 50.000 españoles al año por esta enfermedad.

Pues bien, como ya he demostrado en repetidas ocasiones, basado en miles y miles de casos de cura radical y apoyado por autoridades máximas de esta especialidad, la tuberculosis se puede curar, definitivamente, con los baños de sol, es decir, dejando que las radiaciones solares caigan directamente sobre la piel desnuda, y, en particular, sobre el tronco, espina dorsal, pecho y vientre. Es evidente que si los rayos solares logran destruir el bacilo de Koch y desalojarlo para siempre de los organismos ya infectados y enfermos, necesariamente con mayor facilidad y rapidez impedirían la penetración de los gérmenes, y que se fijen, desarrollen y domien en los tejidos sanos, no atacados.

Hace muy pocos días que me enteré por la prensa que el celosísimo y benemérito Director General de Sanidad, ha emprendido una santa campaña contra las adenopatías escrofulosis y raquitismo de los niños. Ahora bien: hace también muy pocos días que hemos leído en la misma prensa el documentado, interesante y sugestivo informe del Doctor Oscar Amoedo, delegado de Cuba en el IV Congreso internacional de Tasaloterapia, celebrada el año pasado en Arcachón. Y en las conclusiones de este consolador informe nos encontramos precisamente con que no existe otro medio más eficaz para combatir las terribles enfermedades que van a ser atacadas por todos los medios posibles por la celosa Secretaría de Sanidad Cubana.

La llamada cura heliomarina, es decir los baños de sol tomados a la orilla del mar, por medio de balsas o colchones de goma, como los que acabo de ver anunciados en la prensa de esta capital, tienen efectos tan sorprendentes, rápidos y, al mismo tiempo, profundos sobre estas terribles enfermedades básicas, que el gobierno federal de mi país y varios cantones han hecho construir, por su cuenta, en la costa azul francesa, sanatorios y preventorios, a fin de poder enviar a ellos los niños portadores de dichas lacras.

España tiene iguales establecimientos en Chipionam, Málaga, Valencia, Barcelona, Santander y otros más; y todo ésto es de una trascendencia verdaderamente enorme porque todos estos innumerables pobres enfermitos resultan ser terrenos extraordinariamente, cuasi fatalmente aobnados por la tuberculosis. Así que linfrarios de los glanglios infectados, de las escrófulas; de la anemia, y refractarios. Por otra parte, como los niños representan la raza venidea, todo lo que hagamos en este sentido para los niños cubanos, lo hacemos para la futura raza cubana.

Muchísimas más son las consideraciones, que en el acto han acudido a mi mente, al leer las razonadas y fecundas "Notas del DIARIO y que con mil amores desearía trasladar al papel, pero temo siempre hacerme pesado.

Ojalá que cuanto dejo apuntado resulte hormona, vitamina o fermento espiritual en favor del perfeccionamiento de esta maravillosa raza cubana, y logre ponerme en contacto con todos los amantes de los niños y de todos los pobres enferms. Desde luego, contestaré con deleite a todas las preguntas que se me hagan.

Acabaré recordando: 1ro. que el sol resulta ser un verdadero, sustancioso e ideal alimento, gracias al cual, como no se cansa de manifestar mi ilustre y benemérito amigo, el insustituible doctor López del Valle, los cubanos pueden vivir perfectamente con 1.500 calorías, pudiendo reducirse la ración, si se prestaran oídos a mis consejos; 2do. que todo el problema de la salud radica en la alimentación. Con ésto, y rogando con toda mi alma a las Autoridades, que autoricen el baño de mar y de sol con el lógico calzoncillo de baño corto, doy fin a mi tarea de hoy. Con ello, a no dudarlo, harán un bien incalculable para la salud pública, que es, en último término, la ley máxima del Estado: "Salus populi suprema lex".

DE LUYANO

Feliz operación.

Se encuentra completamente restablecida de la difícil operación quirúrgica a que fué sometida la distinguida señora Juana Linares.

Felicito a la señora Linares, por su pronto restablecimiento, así como al Dr. José Sigarroa, por el éxito obtenido.

Nuevo cristiano.

El domingo pasado, en la Iglesia de Jesús del Monte, recibió las aguas del bautismo la monísima niña Ondina Enriqueta, hija de mis estimados amigos los esposos Mariño-Fernández.

Fueron padrinos en esta simpática ceremonia Teresa Mariño y Jesús Mariño.

Aclaración.

Mi estimado compañero en el periodismo señor José Mallo Ares, me ruega haga constar por este medio, que no es él el individuo del mismo nombre y apellido reclamado y detenido por las autoridades.

Nota triste.

En días pasados dejó de existir la señora Félicia Castellanos, esposa de mi estimado amigo el Sr. Enrique Páez.

Reciba mi más sentido pésame.

Fiesta animada.

Con motivo de celebrar su onomástico mi apreciable amigo el señor Juan Cubillier, se efectuó el día 24 en su residencia una simpática fiesta a la que concurrieron las más encantadoras señoritas de esta barriada.

La fiesta fué amenizada por una conocida orquesta.

Le reitero por este medio mi felitación al Sr. Cubillier.

Onomástico.

Quiero enviarle en estas líneas mi felicitación por haber celebrado en días pasados su onomástico mi distinguido amigo el señor Pedro Sola y su lindo hijo Pedrito.

Pedro Muñiz Carrera.

Este estimado amigo mío ha sido nombrado Corresponsal en Jacomino de nuestro colega "El Mundo".

Reciba el amigo Muñiz mi felicitación.

Felicitación.

Terminaré la crónica enviándole una sincera felicitación por haber celebrado su onomástico en días pasados la distinguida y elegante señora Lucinda Gómez de Rodríguez y su lindísima hija Lucindita.

Emilio Cobo Rius

CRONICAS DE LA VIDA GALLEGA

La Coruña. 21 de Junio, 1926.

LA ESCULTURA EN TRIUNFO.—UNA EXPOSICION DE FOTOGRAFIAS. — PEREGRINACION EN SANTIAGO.—HOMENAJE AL P. FEIJOO.—OTRAS NOTICIAS Y COMENTARIOS

Sucedió lo que esperábamos. Francisco Asorey obtuvo por unanimidad primera medalla en la Exposición bienal de Bellas Artes de Madrid. Por cable se os habrá enterado de la buena nueva. Puede decirse que Galicia, en el terreno escultórico, ascendió oficialmente a primera fila, gracias al genio del gran imagero de Cambados.

Las maravillosas tallas de este —San Francisco de Asís y "Santa"— destacaron en la Exposición por sobre todo. "Tallas bárbaras y bellamente originales" les llamó el crítico Alcántara. Y con adjetivos parecidos las calificaron todos los críticos madrileños. Ellas han constituído el atractivo mayor de la Exposición nacional este año. En torno de ellas hubo serias discusiones. Los academicistas, desorientados, las censuraban. Los espíritus de fina sensibilidad moderna las encontraban interesantísimas. Pero todos, clasicistas y modernistas, reconocían su originalidad y su "bárbara" fuerza expresiva. ¿Y qué mayor gloria puede aspirar un escultor?

El triunfo rotundo de las esculturas de Asorey es el triunfo de la escultura gallega, que en Bonome tiene otro digno representante que si todavía no halló su "manera definitiva" esperamos que la halle muy pronto.

Asorey comenzó a concurrir a las Exposiciones nacionales hace seis años. Entonces presentó la "Ofrenda a San Ramón" que obtuvo tercera medalla. Dos años después, llevó segunda medalla con "O Tesouro" que ha adquirido Luca de Tena para los salones del A B C de Madrid. Y ahora, la primera con "San Francisco de Asís" y la "Santa".

¿Por qué concibió la "Santa" Asorey? Porque se le achacaba por muchos de los que ven con recelo y envidia los triunfos ajenos que era incapaz para hacer desnudo. ¡Como si un desnudo academicista y relamido tuviese más mérito que una escultura con paños bien hecha! ¡Como si la Venus clásica empañara la belleza de la Victoria de Samotracia, por ejemplo!

Y Asorey, que hasta ahora conquistara su fama con obras "vestidas" quiso probar como para su cincel ninguna forma plástica de expresión podía tener dificultades insuperables. Y emparejó el San Francisco con la "Santa". Los paños de aquél son una maravilla; pero el desnudo de ésta asombra también por su mérito. La "Santa" es el símbolo más perfecto y más cristiano que se ha hecho jamás de la pobre mujer aldeana de nuestros campos, trabajadora y sufrida. Sus carnes castigadas por la ruda y diaria brega, esclavas de un cotidianismo agobiante, constituyen la umánime expresión de una tragedia. Inspiran compasión y no despiertan pasión. Resultan santamente castas. Hablan de la humilde aldeana crucificada en el yugo del trabajo, hermana y amiga de los dulces bueyes mansos, que aran la tierra y arrastran por las floridas corredoiras la carreta cantarina. La "Santa" de Asorey a lo largo de los tiempos será el mejor testimonio vivo y eviterno de las esenciales características de una raza. Como obra de arte y como obra de esoterismo etnográfico, tendrá un valor eternal.

Y si a nuestro gran imagineró le llamábamos ya, antes de ahora, el escultor de la raza, ¿cómo ahora no hemos de poder llamársele con absoluta propiedad?

Toda esta importancia tiene el triunfo de Asorey. Pero aun cabe acentuarla más si pensamos que logró imponerse, para adquirir fama nacional sin salir del ambiente de Santiago, sin rendirle tributo a la vida de Madrid. Así Asorey resulta todo nuestro; resulta nuestro único escultor verdadero.

¿Qué dirán ahora los gallegos provincianos que le aconsejaban que se fuese a trabajar a la corte? ¿Qué dirán ahora los que le escarnecieron negándole capacidad para hacer el monumento a Curros? ¿Los que propusieron que este monumento fuese sacado a concurso internacional de escultores?

Nadie puede sentir a Curros como Asorey. Nadie puede negarle a Asorey el título de genial escultor gallego y de uno de los primeros y más originales escultores españoles.

Cuando Asorey llevara la tercera medalla se le hiciera un homenaje regional soberbio en Cambados. Cuando llevara la segunda, se le rindieran honores en Sobrado de los Monjes. Ahora proyéctase otro homenaje en Osera. Este homenaje debe ser algo grande y excepcional. Porque así lo merece quien logró anudar el roto hilo áureo de nuestras gloriosas tradiciones escultóricas, que tienen sus hitos mejores en Gregorio Hernández, en Ferreiro, en Felipe de Castro y, sobre todo, en el maestro Mateo.

Coincidiendo con la Exposición nacional de Bellas Artes, se ha celebrado en el Centro de Galicia, de Madrid, una Exposición regional de fotografías, que resultó notabilísima. A ella concurrieron los mejores fotógrafos profesionales de nuestra tierra y los aficionados más inteligentes. Llevó el primer premio el fotógrafo vigués Kasado y el segundo, Portela, de La Coruña.

Con motivo de dicha Exposición, desfiló por los salones del Centro de Galicia casi todo Madrid. Las bellezas naturales y arquitectónicas de nuestra tierra consiguieron, pues, un insuperable reclamo.

Exposiciones de tal guisa constituyen uno de los mejores medios de fomento del turismo. Por eso han hecho muy bien, subvencionando la que nos ocupa, el Ayuntamiento de La Coruña y las Diputaciones provinciales gallegas.

Reunióse el Comité de la Confederación Regional Agraria, asistiendo los delegados de La Coruña, señores Vázquez Enríquez y Culebras; de Orense, don Heriberto Pérez; de Pontevedra, señor Vidal Pazos, en quien delegaron los representantes de Lugo y Tuy.

Por unanimidad tomóse el acuerdo de celebrar el III Congreso Regional Agrario en Pontevedra durante los días 29, 30 y 31 de Julio próximo, clausurándose solemnemente el domingo 1o. de Agosto.

Se encomendó la organización al señor Vidal Pazos, quien con tal motivo salió para Madrid a fin de realizar gestiones conducentes a la mayor brillantez del Congreso.

A nosotros se nos invitó para hacer una ponencia y no hemos aceptado este honor.

En Corcubión se ha cometido un robo audaz. Los ladrones entraron de madrugada en la casa rectoral de Moraime, saltando por el balcón.

Una vez dentro, descerrajaron varios muebles, entre ellos una cómoda, en la cual encontraron doce mil pesos y varios pliegos de valores, con los que han huído.

Los ladrones no pudieron ser capturados.

Como veis, se trata de un robo bastante serio y que prueba que los que lo han realizado sabían muy bien de lo que el párroco de Moraime tenía en casa.

Firmado por Sotomayor, Llorens, Alcántara, Francés, Camba y otros pintores críticos y literatos, se envió un mensaje a la Diputación provincial de Lugo, solicitando de ésta una pensión para una joven vivariense, de 19 años, llamada Ana María Gómez, que reside con sus padres y hermanos en Madrid y que posee excepcionales condiciones para el arte pictórico.

Según los autorizados firmantes del mensaje, dicha muchacha cursó ya con extraordinario aprovechamiento cuatro años de dibujo y promete, si se le apoya, dar días de Gloria a Galicia.

Por eso, y habida cuenta de la pobreza económica en que viven sus padres, solicitan aquéllos de la Diputación provincial de Lugo, a que pertenece Vivero, pueblo nativo de la admirable joven, la pensión de referencia.

Aun no sabemos si la Diputación de Lugo accederá a lo que de ella se solicita. Pero suponemos que sí; porque otra cosa sería censurable en extremo.

La Asociación de la Prensa de Orense, ha organizado un gran certamen literario para conmemorar el centenario de la publicación del primer libro del "Teatro Crítico", del P. Feijó.

Para este certamen se señalaron temas muy interesantes. A los que mejor los desenvuelvan se les harán de otorgar notables premios.

Finalizará el plazo de admisión de trabajos el 31 de Julio próximo.

Luego se celebrará una solemne velada en la que tomarán parte ilustres oradores.

Nos ha parecido digno de toda loa este gesto de la Asociación de la Prensa de Orense. En estos momentos de verdadera afirmación gallega, la figura del P. Feijóo adquiere un relieve extraordinario. Porque el P. Feijóo, no sólo ha demostrado ser un pasmoso enciclopedista, sino también un conterráneo entusiasta férvido de su país, al que defendió siempre valientemente.

Cuantos gallegos conozcan el "Teatro Crítico" y las "Cartas eruditas", tendrán para aquel sabio orensano la admiracnón más grande.

La peregrinación galaico-catalana-aragonesa, organizada en Barcelona y Zaragoza, para ganar el Jubileo del Año Santo en Compostela y luego visitar también Covadonga, fué objeto en Galicia de homenajes cariñosísimos. Cuantos la integraron van satisfechos en extremo de los cordiales y brillantes agasajos que se les tributaron.

La primer población de nuestra tierra que han visitado fué Vigo. Las autoridades viguesas les dispensaron un entusiasta recibimiento en que colaboró gran parte del pueblo.

Luego, obsequióseles con un espléndido "lunch" en la isla de San Simón. Más tarde con una fiesta galiega en el parque de la Cabaña y con excursiones a los pueblecitos más pintorescos de los alrededores de la ciudad de la oliva.

En Orense también se les tributaron agasajos a los peregrinos. Y en Santiago fuero naclamados con entusiasmo por el vecindario y fueron asimismo objeto de innumerables atenciones por parte de las autoridades y entidades representativas de la vida compostelana.

A la cabeza de la peregrinación figuraban individuos muy significados de la buena sociedad de Cataluña y Aragón, el obispo de Solsona y el archiduque de Austria.

El pueblo de Santiago se excedió a si mismo para cumplimentarlos. Organizó diversos festejos en su honor. Se les llevó de excursión a Iria, Flavia y a otros lugares donde predicó el apóstol.

Partieron, pues, los peregrinos de Galicia agradecidos y encantados de las bellezas naturales y arquitectónicas con que contamos.

Antes de esta peregrinación excepcional visitó la Basílica compostelana otra de la Diócesis de Tuy que integraban más de mil personas.

A diario llegan a Santiago otras más modestas de varias comarcas de Galicia.

La animación de la vetusta urbe jacobea estos tiempos, pues, resulta extraordinaria. El año en curso es un buen año para los santiagueses.

Estuvo en Vigo, como ya sabréis, una división de la escuadra alemana compuesta por seis acorazados. Se les tributó a sus tripulantes un efusivo recibimiento. Y luego las autoridades y elementos significados de la urbe los agasajaron con verdadera esplendidez.

Los marinos alemanes que ahora han visitado la ciudad de la Oliva, como los que hace dos años visitaron La Coruña, van satisfechísimos de Galicia y de la hidalguía y generosidad de sus habitantes.

En su patria harán, por lo tanto, entusiastas elogios de nuestra tierra que cada día que pasa gana mayor prestigio en el resto de España y en el extranjero.

Cuando esta crónica se publique, ya se habrá celebrado en Puentecesures la Segunda Feria del Automóvil. La del año pasado resultó notable; la de este año lo será mucho más.

De toda Galicia se proponen ir visitantes a aquel poético rincón de las rías bajas que supo "europeizarse" por su solo esfuerzo como ninguna otra pequeña villa de nuestra tierra.

El número de automóviles que se exhibirán en la Feria es grande. Se exhibirán también utensilios y productos relacionados con el outomovilismo enviados por casas importantes de España.

La Feria de automóviles de Puente Cesares es cosa original en Galicia y aún en España. Y el hecho de que un pueblo chiquito, que hasta hace poco no era, más que una aldea apenas, concibiese tal idea y la llevase a la práctica no un año sino dos, constituye algo insólito.

Una feria de automóviles en la tierra de las ferias típicas de ganados resulta muy interesante.

El Canónigo de Tuy don Domingo Pérez Bueno tuvo una entrevista con el jefe del Gobierno para tratar del proyecto de establecimiento de los Mataderos rurales en Galicia, que ya conocen los lectores.

Este asunto, de tanto interés para la región quedará un poco dormido efecto de las preocupaciones de la guerra de Africa. Hoy, está casi terminada— por algún tiempo al menos— creyó prudente el señor Pérez Bueno volver a reanudar las antiguas gestiones cerca del Presidente del Consejo.

El general Primo de Rivera, como recordaréis, había prometido al canónigo de Tuy hacer efectivo el crédito de un millón de pesetas para los trabajos preliminares de la construcción de aquellos Mataderos. Pues ahora, al parecer le ha ratificado la promesa. ¿Con objeto de cumplirla pronto? No lo sabemos.

Lo que no cabe duda es que los Mataderos rurales contribuirían grandemente, de organizarse bien, desde luego, al progreso de Galicia.

Coincidiendo con las tradicionales fiestas de Agosto, o con la visita del Príncipe de Asturias, que esto no está bien determinado todavía, se celebrará en Vigo solemnemente la entrega de la bandera de combate, hecha por suscripción popular, al crucero "Méndez Núñez".

Ya se consiguió del Gobierno que lo envíe este verano a visitar la bahía viguesa, cosa que no fué posible conseguir el pasado, ignoramos el por qué.

El hecho es que, al fin, pronto dicha bandera podrá ser entregada. Lo que nos place, puesto que cosa tan sencilla ya iba pareciendo algo abstruso y exorbitante.

Y ya que de Vigo hablamos. La simpática y culta sociedad Concepción Arenal de la Habana ha dado una nota muy digna de estima que toda la prensa gallega elogió, enviando a un prestigioso representante suyo, de paso en la ciudad de la Oliva, a hacer la ofrenda de una corona a los restos mortales de la ilustre autora del "Visitador del preso", que yacen como es sabido, en el cementerio de Pereiró'

Con motivo del ascenso a coronel del cuerpo de Veterinaria militar, ha sido obsequiado con un grandioso banquete don Marcelino Ramírez. Este distinguido veterinario es también afamado doctor en Medicina. Pertenece a la Junta Provincial Antituberculosa y es director técnico del Dispensario Antituberculoso de La Coruña. Ha publicado obras muy importantes. Goza crédito en toda España de tisiólogo eminente y fué uno de los iniciadores y propulsores de la construcción del Sanatorio de Cesuras.

Al banquete concurrieron numerosos comensales, de relieve y prestigio, en mayoría que sienten verdadera admiración por el ilustre doctor Ramírez.

A. VILLAR PONTE

UNGUENTO MONESIA

ABRE, ENCARNA Y CIERRA, DIVIESOS, GOLONDRINOS, LAMPARONES, SIETECUEROS, UÑEROS, PANADIZOS, LOBANILLOS, GRANOS Y CURA, LLAGAS, ULCERAS, TIÑA Y DEMAS AFECCIONES DE LA PIEL

60 AÑOS DE CURAS MARAVILLOSAS

EVITE EL REUMA

Tome a tiempo Antirreumático del Dr. Russell Hurst, de Filadelfia. Prevéngase del ataque, domínelo si se le manifestó. Unas cucharadas iniciarán el alivio. Siga el tratamiento y se convencerá de su eficacia. Antirreumático del Dr. Russell Hurst, hace eliminar los elementos que causan el reuma. Compre pronto un frasco.

Dr. B. Russell Hurst

Fíjese que la etiqueta tenga una firma igual a ésta.

JUZGADO CORRECCIONAL DE LA SECCION CUARTA

Juez: doctor Vicente Lorenzo Fernández Mederos. Secretario: Mario de la Torre.

Fueron condenados: por infracción Reglamento de Plumas de Agua Valentín Díaz, 10 pesos; por infracción Sanitaria Andrés Méndez, 10 pesos; Ceferino Pérez, 6 peoss; Caso cuarto Teresa Méndez 1 peso; Caso quinto y lesiones Gregorio Hernández, 10 pesos; Maltrato de obra y amenazas Rafael Benítez, Manuel Benítez y Miguel Ferrer, 2 pesos cada uno; José Jordán, 2 pesos; Infracción Municipal Emilia Camejo, 1 peso; lesiones Armando Solares, 5 pesos; Caso tercero Vicente Cantón, 1 peso; Pedro Costall 1 peso; vejación y daño Francisco Cancedo, 1 peso; daño Pastor Reyes, Ricardo Sánchez y Mateo León, 5 pesos cada uno; Caso tercero Emilio Calvo, 1 peso; daño y vejación Pedro Madan y José Sunegui, 1 peso cada uno; lesiones Germán Vaquiero, 15 pesos; Caso cuarto artículo 607 Gustavo Marín, 20 pesos; lesiones y daño José Martínez, 10 pesos; portación de armas Juan González, 10 pesos; faltas a la Policía Mercedes González, 2 pesos; desobediencia y vejación Alfredo Sierra, 1 peso; desobediencia Margarita Rodríguez, 3 pesos; lesiones Manuel Zorsal, 2 pesos; Caso quinto Gerardo Fernández, 2 pesos. Fueron absueltos 30 de faltas. Se vieron 81 juicios. Se libraron 11 órdenes de arresto.

DELITOS:—Por rifa Andrés Sandoval, 10 pesos; Herminio Vega, 31 pesos; estafa Alfredo Suárez convocado. Fueron absueltos 10 por delitos. Se vieron 14 causas.

Habana, junio 3 de 1926.

RÁBANO-YODADO
DEPURATIVO
70 cts. MALES DE LA PIEL ANTIESCORBÚTICO
SARRÁ BUENAS FARMACIAS

VENCE EL VIGOR

No se sabe de ningún débil que jamás haya vencido. Sólo las fuerzas, las energías, el vigor físico, resisten los embistes y salen triunfadores. Los hombres débiles o debilitados, por excesos, enfermedades y por la edad, recuperan esas fuerzas y ese vigor, tomando las Píldoras Vitalinas, que se venden en todas las boticas y en su depósito El Crisol, Neptuno y Manrique, Habana.

Erupciones

Es sorprendente el ver con qué prontitud el Ungüento Cadum quita y cicatriza las erupciones de la piel. No importa cuales sean los remedios que haya usado sin obtener beneficio, no tiene por qué desanimarse, pues el Ungüento Cadum es distinto a todos los demás remedios. Hace cesar la picazón instantáneamente y empieza a cicatrizar con la primera aplicación. Las enfermedades más obstinadas de la piel, como los granos, úlceras, erupciones eczema, urticaria, almorranas de picazón, así como lastimaduras, cortaduras, quemaduras, etc., se alivian prontamente con el Ungüento Cadum.

PIEL LEGITIMOS Blanca Fresca
TALCOS-SARRÁ
BORATINADO, NEBULOSO—BORISTEAR
ANTISÉPTICOS. PERFUMADOS.
BUENAS FARMACIAS

M.E.C.D. 2016

Gran Venta Botarate

Lectora, usted sabe que existen muchas mujeres que, por costumbre, siempre les parece caro un artículo, por barato que éste sea.

¿Querrá usted creernos si le decimos que ahora nada nos dicen?

Esto, por otra parte, nos satisface, porque nos demuestra que nuestras cotizaciones rebasan ampliamente el más bajo cálculo que cualquier mujer pueda formar.

Recuerde esto: Nuestros precios hallan eco formidable en la grey femenil habanera.

A causa de esto, nuestras existencias veraniegas desaparecen como por ensalmo.

Y lamentaríamos muy de veras, que usted fuese la única en no beneficiarse.

DEPARTAMENTO DE TELAS BLANCAS.

TELA RICA, muy buena . . . a $1.98 pieza de 10 varas
TELA RICA, "GLORIA" . . . a $2.15 pieza de 10 varas
TELA RICA "IDEAL" . . . . a $2.50 pieza de 10 varas
TELA RICA "CUBA" . . . . a $3.00 pieza de 10 varas

OLAN BATISTA No. 10 . . . a $5.15 pieza de 10 yardas
OLAN BATISTA No. 20 . . . a $6.15 pieza de 10 yardas
OLAN BATISTA No. 30 . . . a $7.00 pieza de 10 yardas
OLAN BATISTA No. 40 . . . a $7.75 pieza de 10 yardas
OLAN BATISTA No. 50 . . . a $8.50 pieza de 10 yardas

OLAN CLARIN No. 9P . . . a $6.75 pieza de 10 yardas
OLAN CLARIN No. 11P . . . a $7.50 pieza de 10 yardas
OLAN CLARIN No. 13P . . . a $8.25 pieza de 10 yardas
OLAN CLARIN No. 15P . . . a $9.50 pieza de 10 yardas

Estos precios, significan que le cobramos a usted una parte de la tela,

y que le regalamos la otra.

ZENEA (NEPTUNO) La Filosofía Y SAN NICOLAS

HABANERAS

CELIA MONTALVAN

TEMPORADA DE REVISTAS

Una expectación.

Celia Montalván.

Actriz mexicana, de garbo y donaire, que admiraremos mañana en Payret al inaugurarse la temporada de la Compañía de Castro Padilla.

Temporada de revistas.

Llamada a un gran éxito.

Celia Montalván, nombre que se repite a diario en todas las crónicas, goza fama de ser la artista de ojos más lindos de México.

Juventud, arte y gracia, todo se reúne en la encantadora Celia.

Una figura excepcional.

Cautivadora!...

(Continúa en la página siete)

EL CANONAZO
MUEBLERIA
SAN RAFAEL NUM. 1.C-TEL. M-1127
PARA VER MUEBLES DE VERDADERO GUSTO HAY QUE VISITAR ESTA CASA

CON MAYOR PLACER

será recibido su regalo si lleva nuestro sello de garantía... Todos saben que lo mejor, más nuevo y elegante, sale de la

"CASA VERSALLES"
(LA CASA DE LAS NOVEDADES)
ZENEA (NEPTUNO) 24. Teléfono A-4498

DE CONSOLACION DEL SUR

Junio 28.

EXPOSICION ESCOLAR

Con sumo gusto envío unas notas de la Exposición Escolar efectuada en el local que ocupa la Escuela número 1 de esta villa hace unos días.

A mi llegada a aquel Centro de cultura no creí encontrar los trabajos que allí admiré perfectos si se tiene en cuenta la edad de los niños y el poco tiempo que los maestros y maestras disponían para darles explicaciones de lo que habían de ejecutar. Después de recorrer todos los departamentos antes de formar un juicio de dichos trabajos, me invitaron los profesores señora Antonia Llorens esposa del doctor Francisco Rodríguez Contreras, y el señor Oscar Cabrises, para que firmase el Libro en el cual anotaban las personas que allí acudían, deferencia que mucho agradecí. Haré aunque sea a la ligera un juicio de lo que yo ví y más me llamó la atención.

En al aula número 1 se exhibían trabajos correspondientes a cinco aulas, y en el amplio corredor, bellamente decorado, otras cinco aulas, exponían sus trabajos realizados durante todo el curso que terminó el 1f de este mes. Examinado cada grado, vimos trabajos muy apropiados en el que la Pedagogía del maestro, y la actuación del niño van en armonía y graduación según el grado de conocimiento de cada alumno.

Empezaré por describir los primeros grados y así hasta llegar a los Superiores.

Los cuatro primeros grados, fueron muy elogiados, especialmente las siluetas de animales y paisajes de la señorita María Rogelia Díaz competente profesora de primer grado de niñas; y el aspecto simpático de las Carpetas de sus alumnas, en el que se coleccionaban sus cuadernos de todo el año. Luego los trabajos de la señora Ana Luisa Alonso de Varona, en el que admiré paisajes curiosísimos en arena y recortado de figuras, todo muy bien presentado. La señora Isabel Reigadas viuda de Quintanal demostró el adelanto de sus niñas cuyos trabajos revelaban exquisito gusto.

El señor José Rodríguez Contreras, presentó muy buenos trabajos en dibujo, y desarrollo de la lectura inicial.

El 2o. grado de niñas del cual es su profesora la señorita Domitila Canellada mereció grandes elogios por sus dibujos del natural, los decorativos de dibujo libre en el que la imaginación del niño, juega un importante papel.

Las labores de costura presentadas con gran arte, ostentaban figuras de animales y flores cubiertas en rojo con puntadas pequeñitas de rezar, destacándose cuatro cisnes muy bien trabajados.

La señora Isolina Váquez de Ramírez, demostró profundos conocimientos escolares, y su bella actuación en la escuela, exponiendo muy buenas labores manuales en las que ví, curiosas carteras, sombrillas, etc.

En el grado tercero correspondiente a la señorita Josefa González y el señor Domingo Vázquez, demostraron haber trabajado todo el curso con gran animación y gusto a la enseñanza.

La señorita González ofreció trabajos ilustrados con bellas láminas, y el señor Vázquez trabajos de cartón de gran mérito.

Y analizando detenidamente los trabajos del señor Oscar Cabrisas, admiramos grandes curiosidades y habilidades. Mapas en colores confeccionados con arroz, aves en relieve con sus plumas naturales y muchos más.

Y le toca en turno a la entusiasta profesora y Directora de las Escuelas señora Antonia Llorens de Rodríguez Contreras, esposa del querido Inspector de este Distrito, la que agotó todo lo correspondiente a sus grados superiores. Allí había expuestas verdaderas obras de arte. Mapas de Cuba con las provincias, en colores, de papel crepé, un mapa de la invasión, de la Isla Azaña con la ruta que realizó el intrépido General Maceo, marcando la marcha del guerrero con papel blanco torcido, y en cuadritos rojos, los combates principales en cada provincia. Dibujos curiosísimos, y en trabajos manuales admiramos verdaderas maravillas. Juegos modernos de sala, de comedor y cuarto, hechos con alambre, y tejidos con rafia recortado de papel, curiosos calados en tablas blancas. Los que hemos sido testigos de esta magnífica Exposición Escolar visitada y elogiada por el pueblo en masa, no podemos por menos que celebrar y felicitar efusivamente al competente profesorado local, que despierta y dirige las almas de nuestras niñas, hacia un porvenir provechoso y brillante.

CRESPO.

NUEVOS ARTICULOS DE GRAN DEMANDA AGREGADOS A NUESTRAS GANGAS SEMANALES

TOALLAS

De tamaño grande, de felpa inglesa, para el baño, a $1.50.

Grandes también, de calidad más doble, a $1.75, $2.00, $2.25, $2.50 y $3.00 (valen el doble; compare estos precios.)

Tipo para la cara desde 15 centavos.

TRAJES DE BAÑO

De punto de lana, tallas para niñas y mujeres, a $2.25, $3.50, $4.50 y $5.50.

Un lote especial para niñas a $1.25 traje.

Gorros a 20, 50 y 75 centavos.

Zapatos desde $1.25 el par.

Todos estos artículos se exhiben en nuestras grandes vidrieras por Obispo.

LE PRINTEMPS
PRECIOS MODICOS
OBISPO Y COMPOSTELA

BAYAMESAS

LA COMPAÑIA "EVA CANEL"

Ha representado en el teatro "Bayamo" de esta ciudad, y en las noches del 22 y 23, respectivamente, las obras "La Abuelita" y "El Indiano".

Ambas representaciones constituyeron un completo éxito, tanto artístico como económico.

FIESTA EN EL COLEGIO "LA DIVINA PASTORA"

Con motivo de la terminación del curso de enseñanza en el plantel que dirige la Comunidad de Madres Religiosas, y del reparto de los premios a las alumnas que se han distinguido, se ha celebrado una magnífica fiesta. Además de la exposición de los numerosos trabajos realizados por las alumnas del Colegio, que fueron muy encomiados, se cumplió por las mismas un variado y extenso programa de recitación de monólogos, diálogos, juguetes cómicos, zarzuelitas, música y ejercicios gimnásticos que entretuvieron agradablemente a la gran concurrencia invitada.

Las niñas Vallejo, Conchita Ravelo, Sánchez y González, Gomar y Antunez, B. Pons, Conchita Maceo, Irma Haedo, A. Tamayo, Carmen Ravelo, M. Calás, C. Escalante, M. de Cárdenas, Amparo Lence y T. Milanés sobresalieron por sus excelentes aptitudes.

Las Madres directora y profesoras del Colegio recibieron muy excelentes felicitaciones por su brillante labor, tan bien patentizada, en el resultado de las demostraciones presentadas al público, que confirman, una vez más, la eficacia de sus métodos de enseñanza y educación.

EL "ROYAL ROOF GARDEN"

De reciente, ligera y elegante construcción, en la azotea contigua al edificio de la Colonia Española, en el Parque de la Revolución, ha sido inaugurado con un baile. Estuvo muy concurrido, resultó muy lucido y se obsequió abundantemente a los invitados.

LA SEÑORITA MARIA CATASUS FAJARDO

Falleció el lunes 21 del actual y fué enterrada al siguiente día. Constituyó una sentida manifestación de duelo de todas las clases sociales de Bayamo el fúnebre acto.

Fué la finada muy culta y sentimental escritora e inspirada poetisa, y disfrutó de la admiración y el cariño del pueblo de Bayamo. Sus producciones literarias, especialmente su último libro "Tirones del alma", fueron muy elogiados por la crítica.

El Corresponsal.

García, Sixto y Cía. Habana. Centro Privado. Tfno. M-5891. Telégrafo "Siglo"

ALMACENES
fin de siglo
VARIAS TIENDAS EN UNA

San Rafael y Aguila, con pasaje interior a San José 16 y 18

EL REPARTO DE JULIO

YA sabe nuestra clientela—lo sabe por una agradable experiencia—lo que entendemos por REPARTO DE JULIO: Vender al precio mas bajo todos los artículos de la casa.

De esta manera, cada cliente dispone para su uso exclusivo, en condiciones de almacenista, de aquel lote de artículos que más le interese y que más precise.

Véanse, como ejemplo, estos precios de vestidos de verano:

Vestidos de Warandol de Puro Lino

Guarnecidos por fina botonadura de nácar y vivos en colores contrastantes.

$9.75

Hay otros del mismo material (siempre warandol de puro lino, de apresto muy suave), calados y bordados, en diferentes estilos y todas las tallas: para calle, para playa, para sport, a

$9.75

Y otros vestidos de chantoung de seda lavable, FRANCESES, calados y bordados a mano; en todos los colores de moda y en diez diferentes modelos, a

$9.75

Los diseños muestran uno de los vestidos de warandol de puro lino y otro de los de chantoung de seda lavable que hemos descripto. Y que, por los dictados del REPARTO DE JULIO, marcan el precio ínfimo de

$9.75

EN UNA VIDRIERA DEL FRENTE DE SAN RAFAEL SE EXHIBEN CUATRO MODELOS DIFERENTES DEL LOTE DE VESTIDOS DE WARANDOL DE PURO LINO QUE OFRECEMOS A

$9.75

SOMBREROS DE SEÑORA

Nuevos precios con motivo del REPARTO DE JULIO:

En paja gruesa. Tamaños medianos, desde $2.25

En paja tagal, tamaños pequeños, desde $2.75

En paja Manila. Para playa, desde $3.75

En fina cabritilla, blancos, desde $5.00

En paja florina, nuevos estilos, desde $6.50

MEDIAS DE SEDA

$0.85.—De seda enteramente, tejido semi-doble; magnífico resultado.

$1.25.—De seda, calidad muy fina y duradera.

$1.75.—De seda, clase superior, con costura y pié francés. Garantizadas.

MEDIAS "FINERY"

(Banda de coral)

De esta excelente media, la media de seda más apreciada, de la que somos los únicos importadores, la hay a:

$2.45, $2.75, $3.50.

En los tejidos doble, semi doble y chiffon.

VESTIDOS DE NIÑA

$1.80.—De fino piquet blanco, con bordados y festones en azul pastel, punzó y otros colores. De 2 a 7 años.

$2.25.—De soiesette en rosa, azul, fresa y blanco, con bieses y bordados. De 2 a 7 años.

$3.50.— De warandol de hilo blanco con bordados y bieses en colores armoniosamente combinados.

$5.50.—De finísimo warandol, combinados en dos tonos, con bordados y bieses del mismo material. De 6 a 8 años.

VISITE EL LOCAL DE SAN JOSE, DESTINADO A LIQUIDACIONES DE ARTICULOS DE VERANO DE PRIMERA CALIDAD.

POR LA MUJER CUBANA

EN ESTOS MOMENTOS SE ESTAN HACIENDO LAS CUESTACIONES PARA LEVANTAR UN SANATORIO EN DEFENSA DE LA MUJER CUBANA.

CONTRIBUYA CON SU OBOLO. ES UNA OBRA NACIONAL.

DE SANTA CLARA

Junio 28.

VELADA LITERARIA

No pasan muchos días sin que el Ateneo de Villaclara, la poderosa organización cultural que tanto labora por el buen nombre de la ciudad, deje de ofrecer algún acto que diga del amor a la cultura de los villaclareños y de los deseos de hacerse sentir por parte de ese Organismo.

Y así en la noche de ayer, bajo la dirección del doctor Pedro M. Camps, Catedrático de Literatura del Instituto, un grupo de sus alumnos ofreció una velada literaria que resultó un acto de primer orden, tanto por la numerosa, selecta y cultural concurrencia congregada en el salón del Ateneo, como por la calidad de los conferenciantes, que causaron magnífico efecto entre los concurrentes.

Abrió el acto el doctor Camps, dando las gracias al Ateneo por haber prestado todo su más franco y decidido concurso a su idea de divulgación literaria, y explicando después, todo el plan que tenía en cartera para demostrar que es una verdad la enseñanza que reciben sus alumnos y a la vez, que el aprovechamiento en estos es efectivo.

Acto seguido el señor Walfredo Ley y Rosa por espacio de hora y media habló del Siglo de Oro obteniendo un franco éxito, como conferenciante y como orador.

Le siguió el señor Rolando Díaz Alvarez, quien en "La Epica en el Siglo de Oro" encantó a todos con lo ameno de su charla.

Por último Agustín Iznaga Mora, en "Cervantes, su Vida y sus Obras" una vez más, se conquistó los aplausos de los intelectuales de Villaclara, ante su labor realmente execpcional.

Dió fin la fiesta que tan buen efecto ha causado en la opinión pública, con el magistral discurso del doctor José Antonio Pascual, el colaborador constante en todas las obras del Ateneo, que une a su gran modestia un valor efectivo.

Dijo que el Ateneo siempre estaría abierto a toda manifestación cultural; que su labor no tenía igual en los Anales de Villaclara y que si alguno dudara de sus manifestaciones, que recorriera nuestro historial para ver que sociedad o centro había laborado tan constantemente por la cultura.

El doctor Pascual fué ovacionado.

Sea nuestra felicitación tanto para el doctor Camps como para sus alumnos ante el éxito de la velada.

Sergio R. ALVAREZ.

NOTAS PERSONALES

LUIS GONZALEZ

Se encuentra en franca mejoría el señor Luis González, que hace algún tiempo sufrió lesiones graves y conmoción cerebral al caerse de un andamio, habiendo recibido los primeros auxilios en la **Asociacion Cubana de Caridad.** Trasladado a la casa de salud "La Benéfica", del Centro Gallego, y hecho cargo del enfermo el doctor Ortiz Cano, hoy se encuentra en franca convalecencia después de ser operado por tan distinguido galeno.

Felicitamos al doctor Ortiz Cano por su éxito y al señor Luis González por haber entrado en franca mejoría.

LUIS LEON Y PLA

Con brillantes notas ha verificado los exámenes finales de sus estudios de Bachiller, el talentoso joven Luis León y Pla, hijo queridísimo de nuestro particular amigo el doctor Luis León Merconchini, Magistrado de la Audiencia de la Habana.

Muchas felicitaciones ha recibido el joven Luis León y Pla con motivo de la obtención de su título de Bachiller, deseándosele iguales éxitos que los obtenidos hasta ahora en sus próximos estudios universitarios.

MANUEL GARCIA VAZQUEZ

Se le dió sepultura en el panteón de su partido Antonio López Campos. Asistieron comisiones de la Asociación de Detallistas, Centro de Detallistas, Centro de Detallistas de Matanzas, Centro de la Propiedad Urbana de la Habana, Centro Gallego, Caja de Ahorros y Banco Gallego, Beneficencia Gallega, Asociación protectora de la Real Academia Gallega y otras. Despidió el duelo el licenciado López Pérez. Asistió al sepelio una concurrencia muy numerosa.

LUGAR DE VERANEO
STAMFORD, N. Y.
HOTEL "HABANA"
Este cómodo y moderno hotel, situado en lo más pintoresco de las montañas de Catskill, reune las mejores condiciones para los veraneantes. Hermosas y ventiladas habitaciones.
HAGA SU RESERVA CON ANTICIPACION
SANCHEZ Y MORANTES

¡Goce Ud. de la vida!
Suyos son los placeres de la existencia, si está Ud. libre de los dolores que caracterizan a la menstruación irregular y de los demás achaques peculiares a las mujeres. Si quiere ser sana y feliz, tome
Compuesto Vegetal De Lydia E. Pinkham
LYDIA E. PINKHAM MEDICINE CO. LYNN, MASS.

Este es un modelo de la fina colección que tiene "TROYA", diseñados con originalidad.
Estilo griego en el verdadero color palo de rosa, combinado con una piel, calada y superpuesta, de color tabaco. En tacón alto.

MULTIPLE APT. 1241
Menendez y Cía.
TROYA
BELASCOAIN
83 y 85
Al interior 30 cents extra.

M.E.C.D. 2016

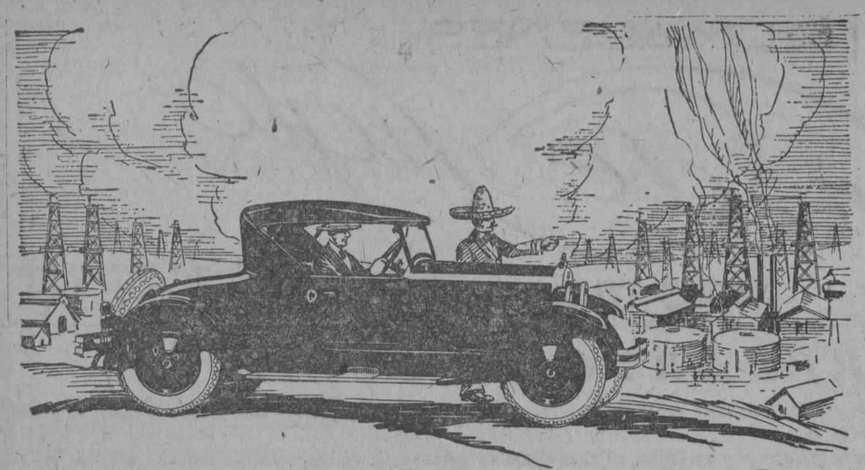

El Automóvil Favorito De La Industria Petrolera

Roadster	$1,275.00
Automóvil de turismo	1,275.00
Autosedán	1,450.00
Automóvil Comercial enrejado	1,330.00
Chasis	1,035.00

Pregunte a los perforadores de pozos petrolíferos en México; en el estado de Louisiana; en el interior de Burma; en las selvas de Borneo, o en cualquier otro campo petrolífero del mundo acerca del automóvil Dodge Brothers.

Para el difícil servicio en los campos petrolíferos no hay otro automóvil *que se aproxime* en popularidad a la que tan merecidamente goza el Dodge Brothers.

Las investigaciones, hechas por la Standard Oil Co., Shell Oil Co., Union Oil Co., Pure Oil Co., General Petroleum Corp., y otras empresas prominentes, convencen de que el gasto de operación por kilómetro de los automóviles Dodge Brothers es el MÁS BAJO que se registra en los anales de la industria petrolera.

ORTEGA Y FERNANDEZ
PRADO 45-47 HABANA.

AUTOMÓVILES
DODGE BROTHERS

Barbas Delicadas

DE la jabonadura depende mucho una buena afeitada. El Jabón de Afeitar Williams en barras en el envase Holder-top (de una tapa) produce jabonadura espesa y constantemente húmeda que ablanda la raiz de la barba más áspera. Permite afeitarse bien, sin causar irritación, deja la piel limpia, saludable y suave como el terciopelo. El jabón se mantiene firme en el mango el cual es fácil de agarrar.

Las mismas barras se pueden obtener en el envase Double-cap (dedos tapas). Repuestos de jabon para ambas se consiguen en todas partes.

Después de afeitarse use la Loción Aqua Velva de Williams.

Representantes:
CELESTINO FERNÁNDEZ & HIJOS
Gonzalo de Quesada 63 y 65, Habana

Williams

MOVIMIENTO DE ENFERMOS

HOSPITAL GENERAL CALIXTO GARCIA

Director: Dr. F. P. López Silvero

Médico de guardia: Dr. Joaneau
Alumno de guardia: Anibal Causa

LISTA DE INGRESOS

Julio 4 de 1926.

Sofía Masón, 29 años, blanca, Turquía; Marta Schultz, 8 meses, blanca, Polonia; Angel Moreno, 44 años, Guane; Aquilino González, 38 años, blanco, España; Pio Herrera, 45 años, negro, Colón; Claudio Fontago, 22 años, blanco, España; Delfin Pérez, 39 años, blanco, España; Valentín Ortiz, 77 años, negro, Pinar del Rio; Emiliano Arrozarena, 35 años, negro, Pinar del Rio; Simón Millán, 53 años, negro, Cuba; Isabel Flores, 2 años, blanca, España; Mamerta Soto, 61 años, negra, Habana; Laureano Collazo, 59 años, Guanajay; Juan Albaza, 64 años, blanco, Habana; Concepción Rodriguez, 24 años, blanca, España; Benjamín Rodriguez, 30 años, blanco, España; Quirina Fernández, 22 años, blanca, Habana; Guadalupe Rodriguez, 21 años, mestiza, Habana; Justa Martinez, 41 años, blanca, Hoyo Colorado; Rogelio Martinez, 21 años, blanco, Sancti Spiritus; Esperanza Pérez, 30 años, negra, P. del Rio; Ramón Marquez, 23 años, P. del Rio; Juan Valdés, 50 años, blanca, Habana.

Médico de Imaginaria, Dr. Despaigne.

Enfermos comunes	791
" tuberculosos	143
" Veteranos	43
	977

LISTA DE SALIDAS

Cándida Medéros, 17 años, blanca, Habana; Amado Nuñez, 2 dias, blanco, Habana; Mercedes Masó, 34 años, negra, Habana; Mercedes Masó 1 dia, negra, Habana; Benita Diaz, 2 0años, negra, Haban; Teodora Diaz, 2 dias, negra Habana; María Iglesias, 33 años, blanca, Habana; Josefina Valladares, 35 años, blanca, Matanzas; Paula Pacheco, 27 años, blanca, Yaguajay; José Pacheco, 1 dia, blanco, Habana; Efigenia Romero, 23 años, blanca, Pinar del Rio; Pedro Armenteros, 1 dia blanco, Habana; Julio Trueva, 2 dias, blanco, Habana; Estelvina Trueva, 20 años, blanca, Habana; Rosa Hernández, Martinez, 55 años, negra, Matanzas; Angela de Armas, 56 años, blanca, Bacuranao; Mercedes Morales, 45 años, blanca, Holguin; Moraina Sarrá, 21 años, blanca, España; Luisa de la Rosa, 20 años, Cuba; Fernando Garcia, 42 años, blanca, Siria; Leopoldo Hidalgo, 37 años, blanco, Camarones; Emilia Pinto 50 años, blanca, Pinar del Rio; Isabel Hernández, 30 años, negra, Carlos Rojas; Cristina Sánchez, 61 años, blanca, Guanajay; Estanislao Gutiérrez, 48 años, blanco, Quivicán; Estanford Laverense, 29 años, negro, Jamaica; Florentino Soria, 47 años, blanco, Jaruco; Benjamín Rodriguez, 31 años, blanco, España; Francisco Urenendez, 40 años, blanco, Habana; Víctor Ruso, 26 años, blanco, Turquía; Emilio Vives Torres, 38 años, blanco, Cienfuegos; Francisco Cerrudo, 46 años, blanco, P. del Rio; Rosa López González, 38 años blanca, España; Gloria Rodriguez, 34 años, blanca, Jovellanos; Manuel Beneomo, 60 años, blanco, Canarias; Manuel Fernández, 51 años, blanco, España; Angel Moreno, 44 años, blanco, Guane; Emiliano Arozarena, 35 años, negro, P. del Rio; Juana Duquesne, 43 años, mestiza, Remedios; Pethrona Pulido, 36 años, negra, Habana; Pedro Mesa Ramos, 51 años negra, S. Francisco Paula; Porfirio Marichar, 39 años, blanco, S. Francisco Paula; Carlota Cuenca, 28 años, blanco, Batabanó, Simón Barrios Lanzorto, 18 años, blanco, Regla.

FALLECIDOS

Cielito Li, 30 años, amarilla, China; Marcelino Garcia, 28 años, blanco, España; Severino Abreu, 86 años negro, Ceiba del Agua.

DEFUNCIONES OCURRIDAS AYER EN LA HABANA

Nieves María Carnet, 3 meses, blanca, Recreo 2, estero-colitis; Severino Abreu, negro, 86 años, Hospital Calixto García, asistolia; Marcelino García, blanco, 28 años, Hospital Calixto García, bronconeumonía; Cecilia Martínez, negra, 7 meses, Vista Alegre y sola, gastro enteritis; Domingo Cot, asiático, 54 años, San Nicolás 110, bronquitis crónica; Juana Llanes, blanca, 89 años, Dolores 13 1|2, arterio esclerosis; Juana López, blanca, 79 años, San Lázaro 20, infección intestinal; Dionisia Valdés, blanca, 88 años, Asilo Santa Marta, arterio esclerosis; Manuel Guerra, blanco, 48 años, 8 número 8, cirrosis del hígado; Manuel Regueira, blanco, 31 años, Benéfica (causa desconocida); Antonio Ahansen, blanco, 62 años, Dependientes, cáncer; Ebaldo Nogales, blanco, 40 años, Dependientes, (causa desconocida); Enrique Fernández, blanco, 45 años, Dependientes, colecistitis calculosa; Angel Candon, blanco, 47 años, Villegas 115, arterio esclerosis; Margarita Rodriguez, negra, 38 años, Martí y Rivero, insuficiencia aórtica; María Luisa Martino, blanca, 21 años, J esquina a 11, estrechez mitral; María Marín y Luis, blanca, 63 años, San Isidro 23, mal de bright; Máximo Noriega, negro, 54 años, Tenerife 46, miocarditis; Beatríz González, blanca, 70 años, Hospital Calixto García, incendio por fuego.

ARROLLADO

Victoriano Herrera Herrera, de Concordia 136, fué detenido en Clavel y Tulipán, porque formaba escándalo y sostuvo una riña con otro sujeto que se dió a la fuga.

PETACA OLVIDADA

Mario Segui Martínez, natural de Sagua, de 35 años, vecino de M. número 24, dió cuenta que alquiló un automóvil en la puerta del hotel "Sevilla", para que lo llevara a su residencia y una vez en ésta, advirtió que se le había quedado en el auto, una petaca para cigarros, de oro, que aprecia en la suma de 200 pesos.

Hoy se le dará cuenta al Juez de Instrucción de la Cuarta.

Prepárese Usted Para Emergencias

NINGÚN hogar debiera estar sin una caja de *Unguento de Doan*. Es de utilidad en tantas circunstancias, que una vez que lo use, usted querrá tenerlo siempre a mano en caso de emergencias.

El *Unguento de Doan* es especialmente eficaz en casos de eczema y almorranas con comezón. Su acción es rápida y calmante y a medida que el uso se continúa, la inflamación y comezón desaparece y el cutis se aclara y recobra su estado saludable.

En casos de herpes, urticaria, sabañones, picaduras de insectos y otras afecciones del cutis con comezón, el *Unguento de Doan* es de extraordinario éxito. Es también excelente para espinillas y barros. Es incomparable como un remedio casero para cortaduras, llagas y rasguños. Puede usarse con toda confianza aun tratándose del cutis de los niños, pues no perjudicará el cutis más delicado.

El *Unguento de Doan* es compuesto con ingredientes de la mejor calidad y pureza, siendo a la vez curativo y antiséptico. En todas partes se encuentran personas satisfechas que lo recomiendan como "un amigo cuando es necesario".

"Util en un centenar de casos"

UNGUENTO DE DOAN
ALIVIA ASÍ COMO SANA

DE PRESCINTO EN PRESCINTO

PRIMERA ESTACION

ESTA ENAGENADO

Elías Policarpo, vecino de San Juan de Dios 22, solicitó la reclusión en el Hospital de Dementes de Mazorra, de su cuñado Nicolás Turquiat, de igual domicilio, por tener perturbadas sus facultades mentales, Turquia hace poco fué dado de alta en dicho hospital.

LE CAYO UN ANDAMIO

Julián Pérez Pérez, de 52 años, vecino de Dolores 8, fué asistido de una contusión en la cabeza, que sufrió trabajando en la casa que se construye en Obispo y Aguacate, al caerle un madero.

OTRO ENAGENADO

Felipe Chang, dueño de la sedería Obispo 72, solicitó de la policía, la reclusión de su dependientwe Emilio Borey, en el Hospital de Mazorra por padecer de enagenación mental.

CON UNA PUNTILLA

Agustín Armona Torres, de 38 años, vecino de Acierto 15, fué curado de una herida punzante en la mano izquierda, que dijo se causó en Lacoste y Tejadillo, al lesionarse con una puntilla que tenía una puerta metálica.

OBRERO HERIDO

En el primer centro de socorro, fué asistido Julián Pérez Pérez, de 52 años, vecino de Dolores 8, de una herida contuso en la cabeza que se produjo trabajando en las obras que se verifican en Obispo y Aguacate.

TROPEZ OCO NUN AUTO

Al tropezar con un automóvil que estaba parado en Compostela y Obrapía, sufrió una contusión en la muñeca izquierda, Luis Gutiérrez López, de 17 años y vecino de Muralla 26.

CAYO DEL BAÑO

Angel Bermúdez Granda, de nueve años, vecino de Bernaza 22, fué asistido de una contusión en la región mentoniana, que sufrió al caerse en la ducha de la casa Habana 78, donde se encontraba de visita.

SEGUNDA ESTACION

INSULTOS

Josefa González Pérez, vecina de Porvenir 7, acusó a su vecina María Blanco Desa, de haberla insultado sin motivo alguno.

CON LA PUERTA DEL ESCAPARATE

En el primer centro de socorro fué asistido Isaac Olgaz Pérez, de dos años, vecino de Inquisidor 48, de una herida en la cabeza, que se causó en su domicilio, al tropezar con la puerta del escaparte.

LO MORDIO UN CAN

Alberto Hernández Machado, de Jesús María 20, fué asistido de desgarraduras en la pierna izquierda, que le causó un perro al morderlo en Curazao y Jesús María.

UN CAIDO

Al caerse en la esquina de Compostela y Jesús María, se produjo una contusión en la cabeza, Antonio Marsal, vecino de Merced número 46.

TERCERA ESTACION

SIRVIENTA VEJADA

María Martínez Achón, de 17 años, vecina de Villuendas 36, partió a la policía, que al ir a la casa Consulado 99, para cobrar una cuenta que le adeudaban como sirviente que fué de la misma, la señora la insultó y vejó.

CON LA GAVETA

En el primer centro fué asistido Julio Manuel Rodríguez Gutiérrez de 24 años, vecino de Galiano 69, de un herida contusa en la mano derecha que sufrió en su domicilio, al serle alcanzad apor la gaveta del escaparate.

BEODO AL VIVAC

Por estar formando un fuérte escándalo y encontrarse en estado de embriaguez, fué detenido en Barcelona y Aguila, por el vigilante 1899, Alberto Uribe Uribe, de 18 años y vecino de Aguila 153, siendo remitido al Vivac.

CON UNA BOTELLA

Miguel Edo Calvo, de 21 años, vecino de Neptuno 55, fué asistido de una herida incisa en el pie derecho, que sufrió en su domicilio, al caerse y herirse con los fragmentos de una botella.

PELANDO PAPAS

Al resbalarsele el cuchillo con que pelaba unas papas, se causó una herida incisa en la mano izquierda, Antonio Quijada Rodríguez, de 38 años y vecino de Morro 28.

CUARTA ESTACION

LE FALTO AL VIGILANTE

El vigilante 1905, dió cuenta que al dejar inculso en multa, por estar paradoen la puerta de la calle, en camiseta a Pejerto Pere Alvarez, vecino de Someruelos 17, le faltó al respeto.

CON UN ATAQUE

Adelaida Rodríguez Alvarez, vecina de Aguila 238, fué asistida de una contusión en la cabeza, que sufrió en su domicilio, al caer presa de un ataque.

POR ESCANDALO

El vigilante 595, acusó a María Teresa Fernández, sin domicilio, porque estaba formando escándalo en Monte y Zuluneta.

POR UN DISGUSTO

Manuel Frías García, vecino de Suárez 27, fué asistido de una contusión en la cabeza, menos grave, que le causó Jesús Silvares Lage, de igual domicilio, por un disgusto que tuvieron.

Silvares ingresó en el Vivac.

ENCARGADO ACUSADO

Nicanora Núñez Rodríguez, vecina de Suárez 27, acusó al encargado de dicha casa, Manuel Frías García, de haberla insultado.

UN CAIDO

Al resbalar y caer en Suárez y Esperanza, se causó una herida en la cabeza, Donato Alvarez Alvarez, de 81 años y vecino de Diaria 6.

TELEFONOS DE LA POLICIA NACIONAL

Primera	Estación.	M-7801
Segunda	"	M-7802
Tercera	"	M-7803
Cuarta	"	M-7804
Quinta	"	M-7805
Sexta	"	M-7806
Séptima	"	U-3807
Octava	"	M-7808
Novena	"	F-5890
Décima	"	F-2097
Oncena	"	A-7692
Doce	"	I-4589
Trece	"	I-2034
Luyanó	"	I-2236

QUINTA ESTACION

VECINO INCONVENIENTE

vecinotAn etaoi shr cmfwyp Fernanda Alonso Rivero, de 20 años, vecina y encargada de la casa Gorgas 97, acusó al inquilino Enrique Artez Bustron, de 54 años, de haber formado un fuerte escándalo en unión de sus familiares, cosa que ocurre a diario, por lo que es un inconveniente.

RIÑA ENTRE POLITICOS

El vigilante 1845, arrestó en el interior de la Junta Municipal al bombero Armando Marrero de la Torre, vecino de Plan y Rivero y a Pedro Llorens Montes de Oca, vecino de Rubalcaba 6, porque habían tratado de reñir, debido a ser ambos rivales en la política.

OTRO LIO E NLA JUNTA

El vigilante 1845, arrestó en el interior de la Junta Municipal, a Eduvino Domínguez Cabello, de 39 años, vecino de Bruzón y Pozos Dulces ,Ricardo Rubell Segrera, de Gloria 8, y a Elio González Vázquez de Alambique 7. Dice el vigilante que los dos primeros sostuvieron una riña y al conducirlos al prescinto, intervino González, formando un fuerte escándalo.

ROMPIO EL DESCANSO

El asiático Jorge Mekanny Chiw, vecino de la sociedad situada en Dragones 80, acusó al carrero de la cerveza "La Tropical", de haberle roto con un barril de laguar, que estaba subiendo, el descanso de la escalera, estimándose perjudicado en 100 pesos.

... .. SEXTA ESTACION .. ...

FRENTE AL FRONTON

El vigilante 766, acusó a Antonio Herrera, vecino de Manrique 194, de haber promovido un fuerte escándalo frente al frontón "Habana-Madrid".

NO PAGO LA APUESTA

Andrés Pereira Alonso, vecino de Estrella 145, fué curado de una herida punzante en el pie derecho, que sufrió en su domicilio, al pisar una puntilla.

VIGILANTE VEJADO

El vigilante 732, dió cuenta que María Valdés Conde, vecina de Reunión2, lo vejjój, cuando le fué a pone runa multa, por que arrojó la Catjetao sh et csh e shrdetaoin basura a la calle.

SEPTIMA ESTACION

No auxilió al herido

Angel Parajón Hernández, de 27 años, vecino de Tejadillo 34, condujo a este prescinto a Raúl Sotolongo Sotolongo, de 17 años, vecino de Carmen 3, porque en Infanta y Neptuno montaba una bicicleta y arrolló a un menor que llevaba una botella en la mano, hiriéndose con los fragmentos.

Dijo Parajón, que el menor desapareció, por lo que se concretó a detener a Sotolongo.

Lo mordio un perro

José Ramón Zayas Bazán, de 6 años, vecino de San Francisco 270, fué asistido de desgarraduras en la pierna izquierda, que le causó un perro, que estaba echado en la ventana de la casa San Francisco letra E, al morderlo.

Lo arrolló un tranvía

En el Hospital Municipal fué asistido Edelmiro Toraño Hueso, de 7 años, vecino de San Lázaro 410, de una contusión en la cabeza que le causó al arrollarlo frente a su domicilio, el tranvía 497, que manejaba Angel Rey Cervantes, vecino de 20 entre 11 y 13.

Con una puntilla

Oscar Otero Torrero, de 13 años, vecino de San Lázaro 374, fué curado de una herida punzante en la mano derecha, que se causó en el Cementerio de Espada, al herirse con una puntilla.

¿Quién lo lesionó?

Carlos Fernández Machado, agrimensor y vecino de San Lázaro 543, fué asistido de una contusión en la nariz que dijo se había ocasionado en Varela y Neptuno, viajando en un automóvil en unión de Josefina Dueñas, vecina de Esperanza 7. El vigilante 372 expuso que en dicho lugar fué llamado por la Dueñas, quien lo dijo llevara a la casa de Socorro a Fernández, pues éste le había manifestado que la iba a acusar de que lo maltrató.

Hurto a un chauffeur

El chauffeur Ramón R. Suárez Valdés, vecino de J y Calzada, dió cuenta que le habían sustraído su título y tres pesos.

Por escandalizar

El vigilante 372 arrestó en el interior de la casa que se construye en Belascoain y Quiñones, a Manuel Alonso Martínez, de 17 años; Rafael Lazo Rodríguez, de 52 años: Angela Fernández Melo, de 59 años y Serafina Sotolongo Herrera, todos sin ocupación ni domicilio, porque estaban formando escándalo por el puesto que a cada uno le tocaba, para poder dormir.

Fueron remitidos al Vivac.

Amenazas

Telmo Herrera Pérez, de 24 años, vecino de Oquendo 18, acusó a Antonio González González, de 21 años, vecino de San Rafael 152, de haberse parado en la ventana de su casa, donde daba un baile y mofarse de los invitados, al mismo tiempo que lo amenazó, cuando trató de requerirlo.

OCTAVA ESTACION

Cayó del auto

José García García, de Tamarindo 32, se produjo una contusión en la cabeza, menos grave, al caerse de un auto, en la esquina de Tejas.

Le cayó una plancha

En el taller de Universidad 20, le cayó una plancha de hierro a Antonio Rubio, vecino de O'Farrill 59, produciéndose una contusión en el pie derecho.

Cayó en el baño

Al caerse en el baño de su domicilio, sufrió una herida en la cabeza, Froilán García Ceida, vecino de Infanta 42.

Con un palo

De una contusión menos grave en la cabeza, fué asistido José Rodríguez Fernández, vecino de Llinás 27, que sufrió al caerle un palo en su domicilio.

Sus dientes seran tan buenos como saludables sus encias

Las encias son las llaves de la salud. Tiene usted que mantenerlas firmes, fuertes y saludables si quiere evitar Piorrea y sus males consiguientes —dientes flojos, neuritis, indigestiones, anemia y similares.

Forhan's para las Encias, contraresta los efectos de las bacterias malas; endurece las encias blandas y dolientes, las mantiene fuertes, rosadas y saludables. Además, limpia y blanquea los dientes y mantiene la boca fresca y agradable.

Si no quiere dejar de usar su pasta favorita, por lo menos frotese las encias una vez al dia con Forhan's.

Es un preparado de probada eficacia en el tratamiento de la Piorrea y durante años ha servido de cura y alivio a miles de personas. Por su propio bién, obtengalo. Pida e insista en que se le despache Forhan's, para las Encias, —En todas las Farmacias.

Formula de R. J. Forhan, D. C. D,
Forhan Company, Nueva York

Forhan's
PARA LAS ENCÍAS
Mas que un dentifrico, evita la Piorrea

4 de cada 5

Las estadisticas dentales demuestran que cuatro de cada cinco personas pasadas los 40—y muchas más jóvenes, tienen Piorrea. ¿Quiere usted escapar de esta plaga temible?

Agente General Exclusivo: ALBERTO PERALTA
San Juan de Dios 1. Telf. A-9136. Apartado 2349, Habana, Cuba

I. VILLARREAL

TALLER DE REPARACIONES, NIQUELADO Y CILINDROS DE GOMA. — REPARAMOS TODA CLASE DE MAQUINAS DE ESCRIBIR Y DE SUMAR.

Máquinas de escribir y de sumar, nuevas y reconstruidas de las mejores marcas.

Efectos de escritorio en general, sellos de goma.

TELEFONO A-5529.
HABANA, 122 y 124
HABANA.

¡GRITOS....! ¡FOTUTOS! ¡ALEGRIAS..! ¡DESMAYOS....!

¿Que pasa.....?

Pues, una liquidación monstruosa de camisas finas marca Record, Arrow, y otras a

$1.50 Y 1.90

La mas grande que se ha dado en la Habana

GALIANO Y DRAGONES.

Albion

TELF M 4228

M.E.C.D. 2016

UNA OLA DE CALOR. . . .

(Viene de la página primera)

suburbios al Este de la capital se vieron envueltos por la tormenta, siendo en Hoppegarten necesario suspender las carreras de caballos. En uno de los establos cayó un rayo, poniendo en grave peligro valiosos ejemplares equinos. La pista quedó convertida en un lago.

DIEZ MILLONES DE FRANCOS DE PERDIDAS POR LAS INUNDACIONES EN PARIS

PARIS, julio 4.—(A. P.)—Violentos temporales seguidos de inundaciones han causado en las cercanías de París y en toda la Normandía daños materiales por valor de diez millones de francos.

La población de Sarcelles, en el departamento de Sena y Oise, cerca de París, fué convertida en una pequeña Venecia. Solamente Sarcelles sufrió daños por valor de un millón de francos, en tanto que la región de Normandía ha experimentado una inundación que no tiene paralelo en los últimos treinta y cinco años.

Las aguas cubrieron por completo los caminos que conducen a Dieppe, Neufchautel y Abbeville, minando los cimientos de los edificios y obligando a los vecinos de las casas situadas cerca de los ríos, a buscar refugio seguro en otras partes.

En Rouen, un rayo destruyó el pararrocomio, otro interrumpió el servicio telefónico, y un tercero cayó en una iglesia. Por último, otra descarga eléctrica incendió la capilla del cementerio.

Los rayos han causado varias muertes en otras provincias, y entre ellas una niña de dos años que fué fulminada en su cuna.

LLEGA EL AVIADOR COBHAM A BAGDAD

BAGDAD, julio 5— (U)— Alam Cobham, famoso aviador inglés que hace el vuelo Londres—Australia—Londres, ha llegado hoy, felizmente, a esta población, en la primera parte del viaje aéreo que pretende realizar.

INTOXICACION

Por comer una piña y tomar después café con leche sufrió una grave intoxicación Salvador García Ortiz, español, de 38 años, vecino de Almabique y Vives. Fué asistido en el primer centro de socorros.

$26 VALE

ESTE ESPLENDIDO BAUL ESCAPARATE

de último estilo elegante color castaño obscuro e insuperable comodidad. Su interior permite llevar desahogadamente siete trajes, además tiene sombrereras, zapatera, cajones clasificados y saco para la ropa. Está construido de fibra vulcanizada y sus herrajes son de primera calidad. Este mismo tipo de baúl, más pequeño, con 5 percheros, vale $20.

La exposición de equipajes mayor y más completa, la tenemos nosotros. Entre ellos los lujosos baules "HARTMANN", los mejores del mundo, de los cuales tenemos un tipo especial popular que ofrecemos a $55.00.

LA GRANADA
PELETERIA DE LUXE
OBISPO Y CUBA — MERCADAL Y Cº — HABANA

HABANERAS

(Viene de la página cinco)

TRUFFIN

OFRENDAS FLORALES

Una demostración de dolor.

Grandiosa e imponente.

Resultó así, bajo todos sus aspectos, el acto del entierro del señor Regino Truffin.

Se efectuó en la mañana de ayer, saliendo de la casa mortuoria, **Villa Mina**, en Buena Vista.

Nutrido el séquito.

Caracterizado y brillante.

El Primer Magistrado de la Nación, ausente desde el viernes de la capital, estuvo representado por su ayudante de campo, el capitán Ricardo Firmat.

El señor Carlos La Rosa, Vicepresidente de la República, entre la fúnebre comitiva.

Secretarios de Despacho.

Altas autoridades.

Elementos de la banca, del comercio y de todos los órdenes de la esfera económica.

Y la representación más distinguida y más completa de los clubs, de los círculos sociale sy del mundo habanero en general.

Cuanto a las ofrendas florales alcanzaban una cifra excepcionalmente numerosa.

Después del entierro del general José Miguel Gómez no se ha visto en acto análogo mayor número de coronas que las dedicadas al pobre Regino Truffin.

Rebosaban materialmente en la casa, haciéndose necesario, por no caber ya en los salones, galerías y pasillos, colocarlas en los jardines.

Procedían de todos nuestros grandes jardines públicos, llamando la atención, tanto por la cantidad, tan extraordinaria, como por su pompa, proporciones y belleza.

Muy artístico el sudario, obra de **El Fénix**, dedicado por la desolada viuda.

De tul lila.

Con flecos de oro.

Estaba adornado con **baby ramblers**, azucenas y buddelias, leyéndose en las cintas una inscripción.

Sencilla y tierna.

—"A Regino, Mina".

Del jardín **El Fénix**, hermosísima, era también la corona del Honorable Presidente de la República, general Gerardo Machado.

Otra corona magnífica, dedicada por los inconsolables hijos, Regino y Marcial Truffin.

Sigue la relación.

Coronas de **El Fénix** todas.

Una coronal del coronel J. M. Tarafa y señora.

Una corona del Secretario de Obras Públicas, doctor Carlos Miguel de Céspedes.

Una corona del Vicepresidente de la República.

Una corona de Carlos la Rosa y señora.

Una corona de la Directiva y Socios del Country Club.

Una coronal del general Alberto Herrera y señora.

Una corona del Secretario de Estado, doctor Carlos Manuel de Céspedes, y señora.

Una corona del Embajador de los Estados Unidos, general Enoch H. Crowder.

Una corona del Secretario de Justicia, licenciado Jesús M. Barraqué.

Una corona de J. E. Barlow; un cojín de José Alejo Sánchez y señora; una corona del Presidente de la Comisión del Servicio Civil, doctor Emilio Núñez Portuondo y señora; una corona de los Abogados y Empleados del Bufete del Dr. Vázquez Bello; una corona de Vicente B. Milián; una corona del Sindicato de Artes Gráficas; una corona del doctor Santiago C. Rey y familia; una corona de Horacio y Gilbert Rubens; una corona de la Cuban Destilling Co.; una corona de la Compañía Cubana de Fibras y Jarcias; una corona de Arturo Fonts y señora; una corona de Vito Candia y señora; una corona de Laureano Falla Gutiérrez; una corona de Mercedes Lasa; una corona de Carballo y Martín; una corona de Vicente Loriente; una corona de Albertini y Varona; una corona de Antonio Martín, y, ya por último, una corona hermosísima de May Medina Viuda de Govín.

Extensa en extremo la reseña de las ofrendas florales de todas clases que fueron confeccionadas por **El Clavel** con el gusto, arte y originalidad proverbiales en el gran jardín de los Armand.

Una corona estilo Gloria, de sus hijos Regina y Clemente.

Una corona estilo Pureza, de sus hijos Matilde y Tirso.

Una corona estilo Aurora, de sus nietecitas Magda y Reginita.

Una corona estilo Luis XVI, de José Pimentel y señora.

Una corona estilo Renacimiento, de Mina y Andresillo.

Una corona estilo República, del Alcalde Municipal de la Habana.

Una corona estilo La Francia, del Havana Yacht Club.

Una corona estilo Imperio, "A nuestro querido Presidente, el Unión Club".

Una corona estilo Habana, de Roberto G. Mendoza.

Un cojín estilo Cardenal, de Micaela M. de Carrillo.

Una corona estilo Washington, del Presidente y la Directiva de la Cuban Telephone Company.

Una corona estilo Mariposa, de Violeta y Alberto del Junco.

Una corona estilo "Napoleón", de Carlos Dufau y señora; una corona estilo "Florencia", de Segundo Casteleiro y señora; una corona estilo "Reina Victoria", de J. M. Mesa y señora; una corona estilo "León XIII", de Oscar Montalvo y señora; una corona estilo "Juana de Arco", de Pedro Rodríguez Ortíz; una corona estilo "Roma", de Pedro Rodríguez Suárez; una corona estilo "La Reina", de sus amigos de la Junta de Gobierno del Colegio de Abogados; una corona estilo "Libertad", de los empleados del Union Club; una corona estilo "Mikado", de Piedad Jorge de Blanco Herrera e hijo; una corona estilo "Superba", de Alberto Fowler y familia; una cruz estilo "Catedral", del doctor José R. Alvarez; una corona estilo "Cuba", del Gobernador de la Habana; una corona estilo "Duquesa", de Camilo y Alberto Armand; una corona estilo "Esmeralda", de Luis Mendoza y señora, y una corona estilo "Martí", del Vedado Tennis Club.

Más ofrendas de "El Clavel".

Una corona estilo "La Reina", de Manuel Rionda; una corona estilo "Cuba", de José Eliseo Cartaya y familia; una corona estilo "Majestuoso", de Manuel E. Rionda y señora; una corona estilo "Venus", de Bernardo Braga y señora; un corazón hecho de flores rojas, estilo "Amistad", de Enrique Fontanills; una corona estilo "Inocencia", del doctor Ramón Zaydín; una corona estilo "Imperio", de Alberto Ruíz; una corona estilo "Fantasía", de Adolfo R. Arellano; una corona estilo "Venecia", de Pablo Mendieta y señora; una corona estilo "Iris", de Eusebio de la Rena y Casañas; una corona estilo "Diana", de Edelmira Pérez Abreu de Martínez; una corona estilo "Gloria", de Rogelio Alfert y Areíx; una corona estilo "Princesa Alicia", de la Casa Dubic; una corona estilo "Esmeralda", de Ignacio, Luis y Piquín; una corona estilo "Cometa", de Antonio Arturo S. de Bustamante y señora; una corona estilo "Reina Margarita", de Hortensia e Ignacio Almagro; una corona estilo "Genovés", de Mario G. Mendoza y señora; una corona estilo "Imperio", de Nena y Ernesto Pérez de la Riva; una corona estilo "Fantasía", de Petrocinia G. Viuda de Calderón; una corona estilo "Roma", de Alfredo Zayas y señora; un coiín estilo "Princesa", de Miguel Angel Campos y señora; una corona estilo "Duquesa", del doctor Oscar Gans; una corona estilo "Washington", de J. Z. Horter; una corona estilo "Venecia", de Felo García Capote; una

(Continúa en la pág. NUEVE)

CON DIVERSOS ACTOS . . .

(Viene de la página primera)

ron otra corona sobre la tumba del soldado desconocido.

Mañana lunes se efectuará la recepción en la Embajada.

EN ATENAS SE APROVECHA EL 4 DE JULIO PARA PEDIR 32 MILLONES DE PESOS A NORTEAMERICA

ATENAS, julio 4. (U. P.)—El Presidente Pangalos, en una entrevista celebrada con los periodistas, se refirió a la coincidencia de la fecha para anunciar que exigiría el pago del balance del crédito concedido por los Estados Unidos a Grecia en ocasión de la guerra europea, que asciende a $32.000,000 antes de discutir el modo cómo Grecia ha de pagar a dicha nación acreedora el resto de la suma acordada.

"Esperamos contratar un empréstito de quince millones de dólares en el extranjero durante este verano, después de lo cual "exigiremos" que Norteamérica nos pague dichos $32.000,000. Estoy seguro de que los Estados Unidos no podrán rehuir el cumplimiento de esa obligación a que se comprometieron."

NORTEAMERICA Y LAS DICTADURAS EUROPEAS

BERLIN, julio 4. (U. P.)—El discurso pronunciado ayer por el embajador norteamericano Jacob Gould Schurman, ha causado extraordinaria sensación en los círculos políticos de todo el país.

Los socialistas se preguntan asombrados si ese discurso no contendrá una invitación del Gobierno de los Estados Unidos a que se establezca en el país alemán una especie de dictadura que sería vista por el citado Gobierno con buenos ojos.

Los jefes del nacionalismo están principal representante es el "Lokal Anzeiger", publica el texto íntegro del discurso a grandes titulares, en la primera plana de su edición de hoy, sin añadir un solo comentario, pero utilizando caracteres gruesos de imprenta en aquellos párrafos en que Schurman expresa que no es necesario para todos los pueblos el establecimiento de la forma republicana de gobierno, así como aquellos que reflejan la forma en que el Gobierno norteamericano considera de nocivo el socialismo.

En cambio, otros periódicos han publicado el discurso suprimiendo esos pasajes precisamente, por considerarlos que "se prestaban a ser mal interpretados".

Corre la versión de que el Departamento de Estado de Norteamérica no conocía el texto del discurso pronunciado por Schurman y no son solo los socialistas los que se muestran inquietos por las consecuencias que pudiera traer en la atmósfera política alemana esa opinión diplomática a la que se concede extraordinaria preeminencia por ciertos elementos nacionalistas de la derecha que sostienen que es la demostración palpable de que el Gobierno norteamericano no haría objeción al establecimiento de una dictadura enérgica en Alemania.

Lo sjefes del nacionalismo están encantados, y aunque no se han referido al discurso sino privadamente, se sabe que elogian "la actitud firme del embajador contra el socialismo y favorecedora del sano nacionalismo contra la dominación extranjera.

SE FUE DE LA FONDA SIN RENDIRLE CUENTAS

En la Sección de Expertos denunció anoche Florentino Poco Barreiro, español, vecino de Bélgica 133, arrendatario de la fonda situada en Escobar y Neptuno, que el encargado de dicha fonda Severiano Baña cuyas demás generales ignora, abandonó el establecimiento sin rendirle cuentas y dejando cerrada la carpeta. Supone que se haya apropiado de unos $400 o $$500.

DEJO LA PETACA EN EL AUTOMOVIL

El Sr. Mario Seguí Martínez, de 35 años de edad, banquero y vecino de K número 24, dió cuenta en la Sección de Expertos de que dejó olvidada en un auto que tomó en el Hotel Sevilla para regresar a su domicilio, y cuyo número ignora, una petaca de oro que aprecia en 200 pesos.

Pida Precios AL A 4043 — **Rafael Pi y Cº** VIDRIOS, EMPLOMADOS Y PINTURAS — P. VARELA 76

El día 8

reanudaré la celebración de mis jueves

Brindaré ese día especiales atractivos a mis admiradores y mis establecimientos ofrecerán algunas mercancías a precios muy reducidos.

Las vidrieras de mi calle lucirán adornos especiales, mostrando a la admiración del pueblo de la Habana las últimas creaciones de la moda, así para damas, como para caballeros.

Habrá música, habrá flores y sobre todo mucha y buena oportunidad para los compradores.

La Señorita Obispo

1d 5

"EL SIGLO"
Grandes Talleres y Almacenes de
MUEBLES FINOS
O'REILLY Y HABANA
Teléfono A-6135
¡¡VISITENOS!!

Dr. Manuel Antón
Clinical Assistant del Moorfields Eye Hospital City Road E. C. 1. Londres.

5728 — Alt. 9

Para los Niños

¡Cuántas preciosidades acabamos de recibir para la "gente menuda"! Jueguitos para el tocador, paladeo y lunch, con distintas combinaciones de piezas; sonajeros, placas y medallones para cuna; y en joyería tenemos un espléndido surtido de gargantillas, sortijas, aretes, pasadorcitos, broches, medallas, etcétera.

La Casa Quintana
LA CASA DE LOS REGALOS

LA SENSACION DE LA TEMPORADA

Suprema novedad! ¡¡comparable!!

Lindísima y original creación DRAGON SHOES en la que están artística y elegantemente combinados los bellos colores del PAVO REAL

PELETERIA O-K.
AGUILA 121. TEL. A-3677.

Anuncios: TRUJILLO MARIN. — 7608 — 1d 5

Los Lunes de La Casa Grande

Todos los lunes ponemos a la venta, en todos los Departamentos de esta casa, artículos a precios excepcionales de reclamo valederos para este día solamente.

Para la Playa

Sombrillas de cretona floreada, muy finas a **3.25**
Sombrillas de papel, a **1.05**
Trajes de baño, de LANA PURA, que valen normalmente a $10 y $12 hoy lunes a **6.50**

De la Sedería

Piezas de encajes valenciennes, con 13 varas, hoy lunes. a 30, 50 y 80 cts.
Encajes de punto redondo muy finos y de Punto París medio anchos, en crema y ocre a **10c**
Encajes de hilo de imitación a filet, bordados, de imitación a hilo, de punto redondo, de imitación a Bruselas, 7, 12, 22, 35, 55, 80c.
Galones de linón, combinados en colores, anchos **28c**
Aplicaciones hechas con cintas de "rococo" propias para adornar vestidos, a 35 y 65 cts.
Flores de seda, terciopelo y tissú, a 25 y 50 cts.

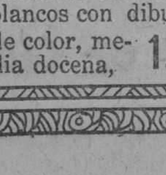

VESTIDOS

Vestidos de linón, trabajados a mano, a **99 c.**
Vestidos de warandol de hilo, surtido completo en tallas y colores, hoy lunes, a **7.75**
Vestidos de crepé de China, mode los franceses **16.50**

Para Caballero

Calcetines de hilo, en blanco, cordován negro y otros colores, par a **57c**
Pañuelos Pirámide, blancos con dibujos de color, media docena, **1.75**

Ropa de Cama

Sábanas en tamaño medio camero, a **$1**
Y en tamaño camero, a **1.35**
Fundas chicas, hoy a 35 cts.
Fundas en tamaño medio camero, a **55c**
Y en tamaño camero, a **70c**

VARIOS

Abanicos valencianos, de galalith y hueso, muy finos, hoy a **1.85**
Abanicos japoneses a 45, 55 y 65 cts
Cierre de bolsa, hoy a 45 y 75 cts.
Muñecas para automóvil, a **60c**
Cinturones de piel, en colores, anchos, a **78c**

CORSES

Ajustadores de punto, en color "flech" muy finos, a **1.00**
Fajas de batista bordada con elástico en la cintura y en los costados, a **$2**
Fajas abdominales, de batista con elástico en los costados y frente **3.75**

PERFUMERIA

Polvos en motera de cristal **a 48 cts.**

LA CASA GRANDE HABANA

Telas Blancas

Linón de color entero para ropa interior de señora, la pieza con 11 varas, hoy, **2.50**
Piezas de crea Núm 5000-A, de una yarda de ancho con 25 varas **5 25**

Telas para Vestidos

Voiles estampados y lisos a **20c**
Voiles estampados, muy lindos, hoy, a 35, 42, 68 y 95 cts.
Warandol francés, de hilo puro, surtido completo de colores, a **55c.**
Warandol de hilo, de vara y media de ancho **85c.**
Warandol belga, muy fino, en una insuperable colección de colores, **99c**
Cortes de guarnición de voile estampado a **1.75**
Cortes de tres varas de warandol de hilo bordado, a **$5**
Cortes de guarnición de seda a **$8**
Crepé mongol en todos los colores, hoy, a **2.90**

ROPA INTERIOR

Camisas de día, de holán clarín de lino puro confeccionadas y bordadas a mano, hoy a **2.50**
Juegos de jersey Kayser a **3.50**
Juegos de opal con encajes y bordados **a 3.00 y 3.50**

Toallas, Batas de Baño

Toallas de granité, bordadas la media dna. **3.80**
Toallas de felpa inglesa en tamaño grande, la media dna. **3.35**
Batas de baño, hoy, a **7.98**

CIVILIZACION STUDIO

M.E.C.D. 2016

ECOS DE LOS PINOS

SRTA. MARIA LUISA VILA Y CARRATALA

Ya ha elegido nuestro Reparto a la joven que nos ha de representar en el gran Concurso Nacional de Bellezas del DIARIO DE LA MARINA.

Para proclamar a nuestra candidata se constituyó un comité formado por las señoritas más bellas y distinguidas de nuestra mejor sociedad local y esta, por mayoría, sin discusión de ningún género, designó a la cultísima y encantadora señorita María Luisa Vilá y Carratalá.

Con anterioridad la señorita Vilá y Carratalá ostentó en sus sienes la corona de Reina de Belleza del Reparto Los Pinos, cuando el concurso de nuestro colega "El Mundo", corona que lució con beneplácito de todos.

Joven, bella y virtuosa. Estas son las cualidades que atesora la señorita María Luisa Vilá, aparte de las simpatías que goza en este Reparto.

Es nuestra candidata hija amantísima de los respetables esposos nuestros distinguidos amigos señora Rita Carratalá de Vilá y Gabriel Vilá.

Por indicación del Comité que se formó para la proclamación de la señorita Vilá y Carratalá, hago un llamamiento a sus numerosas amistades, para que una vez más luchen por sacar triunfante en estas justas de bellezas a la candidata por Los Pinos, señorita María Luisa Vilá y Carratalá.

CINE LIDIA

Función extraordinaria.

Para el próximo lunes, día 5, anuncia este coliseo una función a beneficio de los ferroviarios heridos en Santa Clara.

Organiza esta función un simpático joven de la localidad, el señor Conrado P. Pérez.

Para esta función se llevará a la pantalla la película en siete actos de la Universal "Oh, doctor".

Son los principales protagonistas de esta obra Mary Astor y Reginald Donald, muy conocidos de todos los públicos.

A más de la película que antecede se estrenará "Por el honor de su hija", interpretada por Alberto Collo.

Para el día 7 se estrena "El Jorobado de Nuestra Señora de París", interpretada por Lon Chaney.

JORGE REY PRAVIO.

NO CATARROS
Legítimo
BREA-PINO-LICOR
60 cts.
SARRÁ. BUENAS FARMACIAS

ACIDURINA

Antirreumático, analgésico, antiséptico urinario y de las vías biliares y eliminador del ácido úrico

FORMULA:

Salicilato de Sosa (Natural) 0.75
Hexametilenamina 0.25
Benzoato de Litina 0.25
Jarabe de naranjas dulces cantidad suficiente para una cucharada.

Usamos el Salicilato de Sosa natural porque está obtenido con el Acido Salicílico de procedencia vegetal.
Soportable por el estómago y sin que cause los trastornos del Salicilato de Sosa corriente.

Esta medicación está indicada en el tratamiento de los reumatismos articular, agudo y crónico. En la diatesis úrica (Arenillas, gotas, etc., etc.) En las infecciones biliares, colecistitis y neuralgias (ciática, etc., etc.)

La Acidurina es un buen antiséptico de las vías urinarias, biliares y elimina el ácido úrico formando uratos solubles.

DOSIS: De 1 a 3 cucharadas diarias, salvo indicación facultativa.

DE VENTA EN TODAS LA BUENAS FARMACIAS DE LA ISLA

MATANCERAS

CUATRO DE JULIO

Las Bertas.

Para ellas, para las que llevan el poetisísimo nombre, es la primera nota del Cronista.

Están de días las Bertas en esta fecha, que es de gloria para la gran República del Norte.

Pláceme saludar en primer término a una dama que brilla en la sociedad de Matanzas con los timbres de la más alta distinción.

Berta Casas de Ducassi, la esposa del ingeniero jefe de Obras Públicas de este Distrito.

Se verá muy congratulada.

Hasta aquella señorial mansión del Parque de la Libertad, llegarán hoy para la señora de Ducassi mensajes de afecto, pruebas de la simpatía y el cariño que en nuestra sociedad ha sabido captarse.

Otra dama de la más alta distinción está de días.

Berta Beracierto de Amézaga, la gentil presidenta del Tennis Club de la Playa, que recibirá en horas de la tarde.

Se festeja en aquella Quinta de la señora de Amézaga, también, en esta fecha el onomástico de su hija María Berta.

Para las cinco estamos citados los amigos de esas dos gentiles Bertas en su residencia de la Calzada del General Betancourt.

Continúe la lista de felicitaciones, con la que envío a una dama a la que me liga la más estrecha amistad, el más leal afecto.

¿Cuál otra que Berta Pina de Cárdenas?

La conocí niña y la vi siempre en mi casa cuando a la sazón era su padre Magistrado de esta Audiencia y Presidente el mío, como de la propia familia.

Juventud, belleza, elegancia, todo lo reúne la señora de Cárdenas para triunfar, como triunfa, en nuestra sociedad.

Es una de nuestras leaders más caracterizadas.

Entre las señoritas sea mi primer saludo para Berta Lovio y Bruzón, la gentilísima prima del Cronista.

Rodeada de satisfacciones se verá hoy Petit Lovio, como familiarmente conocen todos en nuestra sociedad a la gentilísima demoiselle.

Entre los saludos que reciba Petit quiero que figure el mío, como el más expresivo, el más sincero, el más leal.

Otra Berta de nuestra juventud elegante está de días también.

Berta Michelena y Ponce de León, en quien parecen aunarse para hacerla perfecta, todas las gracias, todas las virtudes, todos los dones.

No podría felicitar a la señorita Michelena sin hacerlo también a la sobrina que es su adoración; a la monísima pouppee María Berta Estrada Michelena.

Hasta la Habana llegará mi saludo afectuoso en esta festividad de las Bertas, para la señorita del Cerro y Cantón, la gentilísima Bertica, que pertenece a una de las más antiguas, prestigiosas y distinguidas familias de la Atenas.

Berta Trelles Cabrera, tan linda, tan interesante, tan gentil.

Y Bertica Cárdenas y Pina, la primogénita de los esposos Cárdenas-Pina, a quien irán hoy a saludar hasta Villa Carmela, la residencia de sus padres, sus numerosas amiguitas.

Berta Díaz Carnot, una jeune fille que presentada en sociedad el pasado invierno, triunfa hoy en nuestros salones por su gracia y por su arte.

Una cantante de indiscutibles méritos la señorita Díaz Carnot.

María Berta Pons y Cuní, gentil vecinita del cronista en Villa María Luisa, la posesión veraniega que en el Paseo de las Quintas, es residencia de los esposos Luis Cuní y María Luisa Valera.

Una Berta que es astro en el firmamento de la belleza matancera: Berta Morales y Domínguez, la fiancee encantadora de Jaime Marzol.

Tengan todas un día feliz.

DEL GRAN MUNDO

La primera boda de julio.

Señalada para el próximo sábado, para el día 10 de julio la ceremonia nupcial, que ha de constituir, no titubeo en proclamarlo, el más resonante acontecimiento social de esta temporada.

Bodas de la señorita Alicia Ortiz con el doctor Manolo Fernández.

Repartidas están las invitaciones para este enlace, que se celebrará en la casa de los padres de Alicia, la señorial mansión de la calle de Byrne, de los esposos Julio Ortiz Coffigny y María Teresa Pérez.

Una reliquia para los matanceros aquella casa.

Porque como bien decía "Jack", el compañero de las "Elegantes' de "El Imparcial" en días pasados, es esa de Ortiz la única casa que puede hablar hoy por boca de sus moradores de los antiguos esplendores y de la gran sociedad del pasado, de esta lánguida ciudad.

En esa casa en que recibirá la bendición matrimonial la señorita Ortiz, la recibieron sus padres.

En esa casa en que nació Alicia Ortiz, nació también su ilustre progenitor, el eminente cirujano, que es la figura médica más luminosa de esta ciudad.

Allí, de generación en generación, se han ido sucediendo los Ortiz, de padres a hijos, sosteniendo todos el mismo pabellón de grandeza, de distinción y elegancia que caracterizara a los fundadores de ese hogar.

¿Qué otra familia en Matanzas podría decir lo mismo?

Emigrados unos, venidos a menos otros, desaparecidos los más, no quedan de aquella época de Don Carlos Ortiz, el abuelo de Alicia, un solo apellido, que como éstos continúan morando en la que bien podríamos llamar la casa solariega.

Y hay un mérito más que apuntar a ese culto y a esa veneración de Julio Ortiz a su hogar.

El de conservarlo, a pesar del confort moderno en él introducido, con el mismo legendario sello del pasado.

Muebles, bronces, mármoles, lienzos, hablan en aquella casa de un aboleng odel que no todos pueden gloriarse.

La distinción no está áallí improvisada.

Es herencia, es patrimonio, es legado preciadísimo.

Se celebrará, como digo anteriormente, la ceremonia nupcial de Alicia y Manolo en la casa Conreras 36.

Mario Andoux, el mago del buen gusto ha sido encargado por el doctorOrtiz del decorado de esa mansión.

Hará el altar, estrenando como adelantí en crónicas pasadas, un precioso retablo de cedro, con vestiduras magníficas con que ha enriquecido sus habituales ornamentos para estas ceremonias.

De sus manos saldrá el ramo nupcial de la señorita Ortíz.

Y con las flores del Jardín de Langwith que vendrán ese día diez de Julio a Matanzas por millares, hará verdaderos primores.

De la toillette nupcial de la gentil fiancee, bastará decir para hacer su elogio que estará rubricada por Ismael Bernabeu.

Usará Alicia en esa toilette el mismo rico manto de encajes de Inglaterra, legítimos, que usó en sus esponsales su prima Amelita de Céspedes.

Joya de familia.

Que se conserva intacta después de haber nimbado la frente de todas las novias de esos apelidos de Ortíz, Céspedes y Coffigny.

Apadrinarán a la gentil pareja la respetable dama Aurora Feito de Fernández, madre del novio y el doctor Julio Ortíz Coffigny, padre de la novia.

Testigos por ella.

El Presidente de esta Audiencia doctor Ramón Pagés ySolís, el Magistrado Cristóbal Moré y Marruz, el Secretario de Obras Públicas Carlos Miguel de Céspedes y Ortíz, el doctor Octavio Ortíz y Casanova y el doctor Guillermo Pujadas y Ortíz, primos estos tres últimos de la gentil Alicia.

Por él:

El Gobernador Provincial doctor Juan Gronlier y Sardiñas, el Coronel Carlos Pérez Díaz, el licenciado Angel de la Portilla y Guillaume, el Capitán del Ejército doctor Andrés Angulo y el doctor Juan Miguel Haedo y Triana, Secretario de la Administración Municipal.

En la ceremonia civil, firmarán por Alicia el señor Enrique Moenck y por Manolo, el doctor Mario Dihigo.

Es magnífico el trousseau de Alicia Ortíz, que procede en su mayoría de los más renombrados Magazines parisienses y ha sido enriquecido con trajes de Bernabeu, de "El Ecanto" y "Fin de Siglo".

Numerosos los regalos, los presentes de bodas que llegan a diario a aquella casa del Cónsul de Bélgica en Matanzas, como prueba del afecto, de las simpatías, de las consideraciones que goza en nuestra sociedad la blonda Alcia y su feliz prometido el doctor Fernández.

Regalos que son joyas, objetos de arte, muebles, etc., etc.

TEMBPORADISTAS

Largo el desfile.

Lo inició ayer, primero de Julio, el Presidente de la Audiencia, que con su familia se ha trasladado al balneario de San Miguel de los Baños para pasar allí todo el resto del verano.

Con los esposos Cantón-Pagés y sus hijos, van las prometidas de Octavio y de Héctor.

Par ala Playa se trasladaron también ayer el Vice-Presidente del Casino Español Pedro Urquiza Bea, con su elegante esposa Ana Rosa Estorino y sus hijos.

Ocupan la casa propiedad del señor Silvio Silveira, conigua a la de la viuda de Plazaola.

De San Miguel han regresado después de pasar allí el mes de Junio, el señor Alberto Urrechaga, su esposa y sus lindísimas hijas.

En "La Panchita", la hermosa residencia veraniega de la Playa de Bellamar se han instalado a su regreso a ésta los señores de Urrechaga. Y para una finca en las cercanías de esta Ciudad se traslada el lunes Esther Mesa, la bellísima señorita.

MAS DE BODAS

Entre las de Julio.

Señalada ha sido para fines de este mes o principios del entrante, las de la señorita Eugenia Artez y Lagueruela y el joven Ingeniero Sonny Solomon.

Matancero el novio, que goza en nuestros círculos sociales de las más bien ganadas simpatías.

Un encanto la señorita Artes.

Joven, muy inteligente, muy bella y muy graciosa, todo lo reúne la elegida de Sony y Salomón.

Se celebrarán estas bodas en la Habana.

Y allí fijará su residencia la enamorada pareja, para la que van por adelantados mis votos por su dicha, y por su felicidad.

Diré en próximas "Matanceras" con la fecha fija de esta boda, los nombres de los testigos de esa ceremonia.

CAPITULO DE ENFERMOS

Varios los nombres en él.

Daré la preferencia a los que convalecen y se encuentran ya en franco período de mejoría.

Entre estos Fernando Gil de Avalle de Salas, que en aquella Quinta "La Monona" de las alturas de Bellamar, completa su restablecimiento ante tan saludables aires.

Un nuevo triunfo del doctor Armando Carnot, su médico.

También está mejorada Ednita Díaz Ulmo, la pequeña hija de mi bella y distinguida amiga Rosa América Ulmo, viuda de Díaz, que estuvo de bastante cuidado en pasados días.

Un ataque al riñón hizo que pasaran horas muy amargas todos los que quieren y adoran a Ednita.

Asimismo don Agustín Solaun, aunque no restablecido del todo está mejorado de la grave dolencia que lo aqueja y lo retiene en su hogar.

También se nota alguna mejoría en el estado del señor Loredo, padre del Magistrado de esta Audiencia señor Tomás Loredo.

LA ULTIMA NOTA

Para enviar a Isolina Iglesias y Evelio Pina, cuyas bodas celebradas en la Habana últimamente, constituyeron un acontecimiento social muy resonante, mis votos por su felicidad y su dicha.

Matanceros esos novios.

Que pertenecen a dos familias muy conocidas aquí y que gozan de generales simpatías

Manolo JARQUIN.

CASOS Y COSAS

SALFUMAN Y CREOLINA

¡Cómo han cambiado los tiempos
desde que los liberales
ganaron "a pie" el gobierno
y en él sentaron sus reales.
Mucho han cambiado los tiempos,
sobre todo en esta Habana:
¡ya nos llevan la basura
en camión y con campana!
Ya no hay basura en las calles,
pero tampoco hay harina,
y la situación se ha puesto
de **salfumán** y creolina!

Ya no nos sirven pintura
en vez de leche en la Habana,
que la leche que hoy nos sirven
es sabrosa, pura y sana.
También comemos buen pan
hecho de excelente harina,
mas de **harina bruta** estamos
de salfumán y creolina.

En moral hemos llegado
a respetables alturas
pues no tiran la charada
ni en los puestos de frituras.
¿Se habrán llevado unos y otras
en su vuelo nuestro harina?
¡Porque la cosa se ha puesto
de salfumán y creolina!

Habrá pronto un Capitolio
que será monumental;
Vento nos dará mas agua;
se hará la Ruta Central,
la Avenida de Misiones
que causará admiración,
y hasta Marianao veremos
prolongado el Malecón.
Habrá de todo, lectores,
y correrá mucha harina...
¡Falta hace, que está la cosa
de salfumán y creolina!

Evelio BERNAL.

Aunque no es un académico
del nuevo cuño Bernal,
él sabe que está mal dicha
la palabra **salfumán**,
pues se dice **sal fumante**,
¿no es así?

Sergio ACEBAL.

LA AVENTURA DE LOS BATANES

UNA de las mas pintorescas escenas del inmortal Don Quijote de la Mancha, es, sin disputa, la de los batanes. Aquella noche el miedo se manifestó en Sancho, de tal modo, que obligó al hidalgo desfacedor de entuertos a decirle:—"Apártante un trecho, follón, que hueles y no a ambar!"Para no parodiar a Cervantes, antes del baile, excursiones, "soirées", etc., use usted la loción "Sudoral", que no mancha los vestidos ni irrita la piel y es absolutamente higiénica. Hace desaparecer el olor de las prendas contaminadas. Fabricación de Floralia, creadora del supremo Jabón "Flores del Campo".

1d 5

LABOR ELECTORAL

Ayer domingo 4, a las seis de la tarde y en cumplimiento del artículo 81 del Código Electoral, quedó cerrado el plazo—improrrogable—para pedir inscripción de "elector", y también terminó el de pedir exclusiones.

Las Juntas Municipales Electorales han tenido una labor verdaderamente imponderable.

Los partidos políticos, una vez terminadas las elecciones no se preocupan de sus afiliados ni de cuidar las altas y bajas en los censos o estados que deben conservar: tal parece que no tienen que preocuparse de que les den el triunfo o de los que no contribuyeron a lograrlo.

Por el Código, desde el siguiente día de las elecciones se puede pedir la inscripción de un elector; pero no se ejercita ese derecho, y durante todo el siguiente año al de las elecciones las Juntas Electorales permanentes muy poco tienen que hacer.

Por la ley de 15 de Diciembre de 1925, no hubo reorganización de Partidos, y sin embargo las nuevas inscripciones y labor de los miembros políticos en las Juntas Municipales han sido diaria y persistente.

La Junta Municipal Electoral de la Habana, ha tenido un verdadero jubileo. Los que hayan transitado por la calle de Virtudes, habrán visto que desde hora temprana el público formaba larga cola para poder entrar en la casa número 109 de esa calle en la cuadra comprendida entre las de Perseverancia y Morúa Delgado, donde está la Junta, y muchos transeuntes habrán supuesto que se trataba de un plebiscito, dado el gentío por aquellos lugares.

Ese es un mal ya crónico, debido al modo de ser de la política, que sin "credos" diferenciales es oportunista.

Una vez terminada la labor de inscripción de las Juntas Municipales, comienza otra aún más compleja, la preparación de los Resúmenes Estadísticos.

Personas, que estimamos versadas en asuntos electorales nos han manifestado su temor de que a pesar de la Ley de 15 de Diciembre de 1925 por la cual se extiende el artículo 102 del Código Electoral, salvando el derecho de votar a los que arriven a la mayor edad y el de otros, dentro del precepto constitucional, que garantiza el Derecho de Sufragio, a pesar de esa Ley, creen que este año también se aplicará el referido artículo a muchos barrios.

Los ciudadanos honrados, que son muchos, los que velan por el sufragio puro, los que con ansias de mejoramiento cumplen el deber de acudir a los Comicios, esos pueden estar tranquilos en toda la República, porque en las seis Juntas Provinciales Electorales y en el Supremo Organismo Electoral, la Central, la justicia, la probidad y el honor de la toga están muy alta y honrosamente representados; y refiriéndonos especialmente a la de la Habana, por ser la más importante pues defiende el derecho de cerca de ciento veinte mil electores, que hay en esta Provincia, podemos decir, haciéndonos eco del sentir general y con riesgo de lastimar una modestia, tan natural como admirada, que el ilustre magistrado que preside la de la Habana, si el organismo que rige, tuviere que aplicar el artículo 102 del Código Electoral, la hará con el aplauso de todos, como se aplauden y respetan los veredictos del que encanecido en la aplicación de la recta justicia, sólo tiende a mantener resplandeciente la majestad de la Ley, Don Balbino González.

Es un hecho que llama la atención, aquí y fuera de aquí, que cuando se van a celebrar elecciones municipales, como en este año, se agiten más las masas populares, que cuando se va a elegir al Présidente de la República; y que se mueva más el electorado cuando no hay reorganización de Partidos que cuando la hay.

ESTOMAGO SANO
MAGNESIA SARRA
En todas las farmacias Precio $0.85

VALE LA PENA PRECAVERSE

Es más fácil prevenir la posible falta de aceite en su motor, que curar los perjuicios que le pueda irrogar comprar el aceite a granel en cualquier parte. Lleve siempre 2 ó 3 latas selladas de un cuarto galón del GARGOYLE MOBILOIL, bajo el asiento de su coche.

¡Nueva, Cómoda y Segura!

Hemos empezado a vender el "GARGOYLE MOBILOIL" en su lata sellada de 1|4 galón

El decidido propósito de ofrecer los beneficios de la lubricación científica y económica a miles de automovilistas que aún no han empezado a apreciarla, nos lleva a iniciar la venta de nuestras latas selladas de 1|4 galón neto de "GARGOYLE MOBILOIL" para su automóvil.

Los dueños de automóviles particulares y camiones que leen esta noticia, se convencerán de que la nueva lata manuable de "GARGOYLE MOBILOIL" representa una comodidad, una seguridad y una economía dignas de ser aprovechadas. De más está que garanticemos que la latica de 1|4 galón representa una confirmación rotunda de nuestro invariable sistema de trabajo, que consiste en:

Vender el "GARGOYLE MOBILOIL" solamente en envases originales, que se llenan y sellan en nuestras propias Refinerías.

No autorizar la venta del aceite "GARGOYLE MOBILOIL" a granel bajo ninguna otra marca.

COMO COMPRAR LAS LATAS CHICAS DE "GARGOYLE MOBILOIL"

Ya hemos empezado a distribuir el nuevo envase manuable de "GARGOYLE MOBILOIL", que le permite llevar cómodamente bajo el asiento una valiosa reserva del tipo de aceite que su automóvil debe usar.

Aunque su proveedor de aceite no haya recibido aún el nuevo envase, él puede conseguirlo para Vd., y venderle dos o tres latas **sin el menor recargo por el envase**. Es decir, que si Vd. ahora paga $6.55 por la lata de 5 galones "Mobiloil A" y $7.55 por la de B; $1.50 por la de 1 galón de A y $1.70 por la de B, el precio justo para la latica de 1|4 debe ser de $.40 para el A y $0.45 para el B.

Estas latas son fuertes y vienen bien selladas pero son muy fáciles de abrir. La forma del pico permite echar el aceite sin molestia alguna. Luego tiren la lata, después de inutilizarla; y ríase de los que compran aceites a granel!

GARGOYLE
Mobiloil
Guíese por nuestra tabla de recomendaciones

UNICOS DISTRIBUIDORES:
WEST INDIA OIL REFINING CO. OF CUBA
OFICIOS 40-HABANA, CUBA
(DE VENTA EN TODOS LOS GARAGES Y FERRETERIAS)

LIMPIESE POR DENTRO
Su salud depende de su limpieza interior. Para mantenerse limpio por dentro, use el aceite de ricino superlativo, dulce como la miel:
TRADE LAXOL MARK
6

ES UN ENCANTO LA NEVERA PROGRESO
La que más enfría y más hielo ahorra.
VENGA A ELEGIR LA SUYA
$5.00 DE ENTRADA
$5.00 MENSUALES
CATALOGO GRATIS.

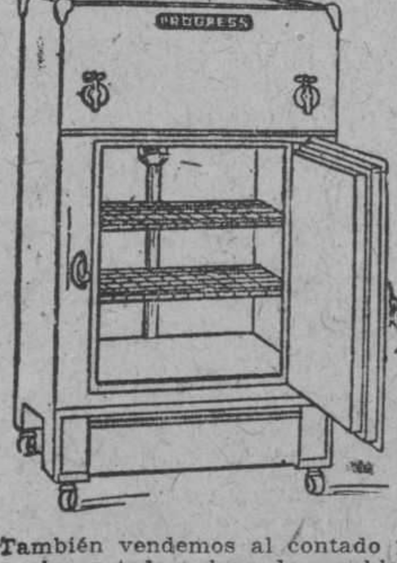

También vendemos al contado y a plazos toda clase de muebles para el hogar. Venga a vernos.
LE PALAIS ROYAL
ANGELES 14
VICTOR NOSTE & Ca.
Teléfono A-7451
6125 1 alt 37

¡¡TOS!!
Legítimo
SEDOFORM
85 cts
-SEDATIVO-NO TÓXICO-LO MEJOR-
SARRÁ. BUENAS FARMACIAS

M.E.C.D. 2016

UN EJEMPLO "VIVO" DEL BENEFICIO DE NUESTRA REBAJA FINAL

Una señora llega a esta tienda chic acompañada de dos lindas bebitas; ella adquiere para sí un elegante vestido modelo sport de crepé Rodier y para cada una de sus nenas un monísimo vestidito y un sombrero haciendo juego. Pagó por todo $24.10.

Por tan modesta suma vestir modelos de "La Francia" es realmente extraordinario, sin precedente.

LA FRANCIA
OBISPO Y AGUACATE

VEA Y... COMPRE
Por que no es posible ver sin comprar los lindos modelos de
"TRIANON"

Este modelo en glacé beig, combinado, con tacón alto y mediano a $7
HERMANOS ALVAREZ
NEPTUNO Y SAN NICOLAS
TELEFONO A-7004

HABANERAS

(Viene de la página siete)

corona estilo "La Francia", de George Fewler; una cruz estilo "Florencia", de Carlos Fonts y señora, y una cruz estilo "Fantasía", de Oscar Fonts y señora.

De la Casa Magriñá.

Larga la relación.

Coronas dedicadas por Pedro Laborde (a quien representó en el entierro el señor Gerónimo Martinto), Lucius Lamar y María Teresa Pérez Chaumont, Frank Steinhart y familia, Cuca Ariosa, María Galarraga de Sánchez, Eloy Martínez y Mercedes Montalvo, Orestes Ferrara y María Luisa Sánchez, el Automóvil Club de Cuba, Domínguez, Artecona y Puente, Viuda de Pla e hijos, Felipe Mencía y Zenaida Gutiérrez, Su Enfermera, Eddie Abreu y Julita Plá, Esteban Juncadella y Conchita Plá, Sarita Gutiérrez, Mr. y Mrs. George H. Houston, Ramón Collado, Guillermo del Monte, Felipe Cepera, Guardiano Pernas, José María Escandón, Alberto Faez, Armando Fernández, Gabriel Canet, Edelberto Canera, W. Clark, Florencio Colman, Benjamín Portes, Bonifacio Ardais, Marcelino Arrinda, José Bengoechea, Alberto Becquer, Francisco Becquer, Prudencio Castro, Fernando Casuso, Apolonio Cepero, Felipe Lavín, Miguel Díaz, Ramón Dous, Antonio Doreas, Francisco Echevarría, Pedro Sánchez, Jorge Echarte, Antonio Dubonet, Ramón Chaple, Rafael García, Warruen Chamenplin, Antonio Cuestas, Benjamín Cuestas, Enrique Culangel, Fernando Cuervo, Oscar Culmell, Alonso Delgado, Angélico Springer, Felipe Euler, Romualdo Fábregas, Claudio Fortún, Domingo Jorrín, Armando Magdalena, Nicolás Izquierdo y José A. Blanco.

De la Casa Trias.

Coronas preciosas.

De los esposos Willy del Monte y Mirta Martínez Ibor, de Emeterio Saavedra y señora, de Mariana de la Torre Viuda de Mendoza, de Diego Vázquez Bello, de Frank Carrillo y señora y de los hermanos Chaple.

De Aldo Baroni y señora.

Del Hotel Plaza.

Y una cruz de lirios, dalias y rosas, también de la Casa Trias, enviada por los esposos Charles Aguirre y Fredesvinda Sánchez.

Además, procedentes de **El Loto**, el más moderno de nuestros jardines, una gran corona estilo **Renacimiento**, de los Senadores de la República, y una hermosa cruz de dalias, gladiolos, dolicos y rosas, de la Pagaduría del Senado.

Muchas ofrendas más.

De otros jardines.

A los dolientes todos, y en especial a la viuda e hijos de Regino Truffin, les reitero mi pésame.

Grande su dolor.

Para toda la vida.

BERTA ARMAND
DE AYER

Un día feliz.

De halagos, de alegrías.

Fué el de ayer para Berta Armand, la linda Bertica, hija del amigo muy querido Camilo Armand y su interesante esposa, Cristina Jiménez.

Celebró su santo, aunque sin fiesta, en la reunión de sus amiguitas predilectas.

Recibió el primer regalo de su hermanita mayor, Ada Armand, linda como ella.

Todo pareció sonreirle.

¿Qué podría faltarle?

Berta, que es una criatura que cuenta seis años de edad, sentíase contenta y dichosa.

Las flores de **El Clavel** parecían abrirse ayer más lozanas, más bonitas y más fragantes que nunca.

Era para festejar a Berta.

La flor mejor.

LOS DUELOS ULTIMOS

Duelos tras duelos.

En fúnebre sucesión.

Interminable el capítulo necrológico de los días últimos.

Entre las pérdidas más dolorosas, una dama respetable y estimada, Isabel García, la Viuda de Delgado.

En un retraimiento absoluto, bajo el peso de los años y los achaques, vivía desde hace largo tiempo en su antigua casa del Cerro.

Casa de la Calzada, en el número 601, donde en estos nueve primeros días recibirán visitas de pésame los hijos de la pobre señora, mi querido amigo el señor Alberto J. Delgado, alto funcionario de la Secretaría de Estado, y la interesante Hortensia Delgado de Reno con su bella hija Graziella, la señora de Pereda.

Con el señor Delgado recibirá, a su vez, su gentil esposa, Conchita Montejo.

Está de duelo un amigo.

Pepe Morán.

Ha pasado este afectuoso amigo por el dolor de la muerte de su hermano, el doctor Blas León Morán, abogado de esta capital.

Ha dejado de existir, y su entierro se efectuó en la tarde del sábado, la señora Emilia O'Farrill, la respetable Viuda de Gutiérrez.

Inconsolables la lloran sus hijas, Asunción Gutiérrez Viuda de Barrio, Carmen Gutiérrez de Henares, María Isabel Gutiérrez Viuda de Alamilla y Tomasita Gutiérrez.

Esa misma tarde del sábado recibió cristiana sepultura un antiguo funcionario de la Secretaría de Sanidad, el señor Gabriel Custodio y Ferrer, Jefe de Desinfección.

Muy sentida la muerte, a fines de la anterior semana, de la bondadosa señora Mercedes González Pumariega Viuda de Ruiz.

Una pérdida sensible.

El señor Manuel Soto.

Caballero muy apreciable, padre del joven Rafael Soto, cronista de otros días, que se encuentra actualmente en Nueva York.

Ha bajado a la tumba, rodeada del amor de los suyos, la señorita Isabel S. Argudín y Pedroso, perteneciente a una antigua y distinguida familia de la sociedad habanera.

Una baja más.

El doctor Miguel Vieta.

Alejado en su hogar pasó los últimos años de su vida quien tanta notoriedad adquirió en los círculos sociales del pasado.

Valioso su concurso al lado del pobre Martín Solar y de la aristocrática Helene Herrera en fiestas de caridad brillantísimas.

A su atribulada esposa, Narcisa Collazo, así como a su bella hija, la señorita Mirta Vieta, mando el testimonio de mi condolencia.

Recíbalo también un amigo, el doctor Benito Vieta, hermano del infortunado Miguel.

¡Paz a sus restos!

CAMBIO DE RESIDENCIA

Traslado.

De un confrere querido.

Miguelito Baguer, el leído y siempre bien informado cronista de **El País**, acaba de instalarse en la casa de San Lázaro 54, con sus padres, el señor Francisco Baguer y señora, mi buena y queridísima amiga Mercedes Marty.

Noticia que para general conocimiento me apresuro a hacer pública.

¡Felicidades!

EL DIA DE LAS CATOLICAS

Llegó la fecha.

Fecha esperada.

Se llevará a cabo la cuestación pública organizada para dedicar sus productos a la Asociación de las Católicas Cubanas.

Benemérita institución que tiene por presidenta a la caritativa y distinguida dama Concha Montalvo de Mendizábal.

Espléndida será la colecta.

Un gran éxito.

Enrique FONTANILLS.

De glacé champagne, $8.
Tenemos gran variedad de modelos, con este tacón.

BENEJAM
San Rafael e Industria.

Srtas. Salas Hnos.
SIGUE LA LIQUIDACION

Pero una liquidación verdad de todos nuestros modelos de vestidos y sombreros.

Creaciones originalísimas en Georgette y Chiffón, para tarde y noche, desde $30.00 en adelante.

Para calle, en Voile, Hoián y Crep de China, desde $15.00. Todos estos modelos son recientemente recibidos y es lo más original que ha creado París.

"Malson Versailles" Prado, 71, contiguo al "Sevilla-Biltmore" Teléfono: A-6474.

6447

FRANCIA VA HACIA . . .

(Viene de la página primera)

grama de restauración económica en el actual período de desorganización monetaria requiere rapidez de decisión y con frecuencia una discreción que no encaja bien dentro de las inevitables dilaciones e incertidumbres del procedimiento parlamentario".

"Para la defensa del franco—concluyen—sólo el poder ejecutivo con sus agencias de acción está en condiciones de actuar con la rapidez necesaria", y piden que el Parlamento apruebe con rapidez el plan, si es que se desea dotar al Gobierno de los recursos necesarios y de plenas facultades para su ejecución.

El programa tiene por base la creencia de que la estabilización del franco es el primer paso hacia su rehabilitación, no precisamente un retorno a su valor de antes de la guerra, lo que sería ruinoso, sino a un tipo que se fijaría y que representaría su verdadero valor comercial. Esa estabilización, según el informe, presupone el estricto equilibrio de los presupuestos, el arreglo definitivo de las deudas de Francia con el extranjero, la adaptación del sistema general económico de la nación a la nueva situación monetaria, y la existencia en el Banco de Francia de una reserva en oro o en dinero extranjero para garantizar la circulación de una adecuada cantidad de papel moneda francés.

La estabilización se dividiría en tres períodos, a saber: de transición, de estabilización de hecho y de estabilización de derecho. Para llevarla a la práctica sería menester establecer crédito en el extranjero, que por ahora, al empezar, se calcula en doscientos millones de dólares.

El informe detalla los métodos para llegar a la actual estabilización que regularía el Banco de Francia con la venta y compra de francos, en las cantidades requeridas para mantener el equilibrio de la moneda.

Pasando a la actual situación de los presupuestos, que pudiera equilibrarse estando el franco en la proporción de 125 por libra esterlina (actualmente se cotiza esta a 180 francos), es decir para cotizar a 25 francos el dólar, el informe hace ver claramente la necesidad imperiosa de reducir los gastos del Estado, la limitación de la burocracia a su mínimo, la reducción del número de oficinas públicas y el inmediato aumento de los ingresos del Erario.

El aumento en estos últimos se lograba mediante determinadas modificaciones en los impuestos, especialmente en una pequeña reducción del tipo del impuesto sobre la renta y la virtual duplicación de las tarifas arancelarias sobre artículos importados del extranjero. Los actuales derechos arancelarios, según los expertos, sólo representan la mitad de los existentes en 1913, tomando en consideración la depreciación del franco y el aumento de los precios de las mercancías.

El reajuste, particularmente en las aduanas, debe realizarse a la mayor brevedad posible, y de modo imprescindible antes de fines de este año. Asimismo se recomienda la duplicación de los actuales impuestos sobre el azúcar y la creación de un impuesto de cinco céntimos por cada litro de vino y licores análogos.

El informe señala como uno de los más difíciles problemas la retirada de los bonos a corto plazo. Sugiere a este respecto el establecimiento de una agencia de amortización, que tendría a su cargo la retirada de los bonos de la defensa nacional y otros documentos similares, para restaurar paulatinamente la confianza pública. Se indica que debe efectuarse gradualmente el cambio de estos bonos, aunque no por forzado procedimiento, por otros a largo plazo, con lo que se libraría al Estado de la preocupación de buscar constantemente fondos para hacer frente a las amortizaciones, y a la vez se conservaría en su totalidad el tipo de interés a devengar por los tenedores.

DE SABANILLA DEL ENCOMENDADOR

ANGEL AL CIELO

Los estimados esposos doctor José F. Acevedo, nuestro querido Jefe Local de Sanidad, y la virtuosa señora Emilia Manzano de Acevedo, pasan en estos instantes por el inmenso dolor de haber perdido a uno de sus tiernos gemelitos a la corta edad de cuatro meses; haciéndoles más dolorosa aún la pérdida que acaban de sufrir, la circunstancia de que el otro angelito también se encuentra enfermito.

Inútiles resultaron los solícitos cuidados, e inútil resultó también la ciencia de su propio padre, que trabajó sin descanso por salvar la vida de su precioso querubín, pero fué en vano el mal, era incurable por la poca resistencia del tierno cuerpecito, que en pocos días consumió su existencia.

Su sepelio verificado en la tarde de ayer, constituyó una sentidísima manifestación de duelo. Asistieron todas las clases sociales como prueba de las grandes simpatías con que cuentan los apreciables esposos Acevedo-Manzano.

Nosotros nos asociamos al inmenso dolor que hoy les aflige y hacemos los más fervientes votos por el pronto restablecimiento del niño enfermo.

EL CONCURSO DE BELLEZA DEL "DIARIO"

Gran interés ha despertado el gran Concurso de Belleza organizado por el DIARIO DE LA MARINA.

Aquí como en todos los lugares de la República, también tendremos nuestra Candidata, y para tal fin se ha formado un Comité integrado por los entusiastas jóvenes Arturito Gutiérrez, Pepín Sánchez Lamothe y el que suscribe, habiendo elegido Candidata de este pueblo a la simpática y bellísima señorita María González, una preciosa figulina, que parece creada por Dios mismo para representar el triunfo de la virtud y de la Belleza.

El citado Comité trabaja sin descanso por obtener el mayor número de votos para sacar triunfante a esta encantadora damita que por sus bondades y simpatías, bien se lo merece.

ENTRE NOSOTROS

He tenido el gusto de saludar al joven Sixto Ramos, aventajado estudiante que cursa sus estudios en nuestra Universidad, y que ha venido a pasar las vacaciones al lado de sus amantes padres.

TRASLADO

Ha sido trasladado para Limonar el Teniente del Ejército, Miguel A. González Parra, siendo muy sentido su traslado por las innumerables amistades que en poco tiempo se había conquistado.

G. GARCIA.

El Encanto
SOLIS, ENTRIALGO Y CIA.
Galiano (toda la cuadra). San Rafael, San Miguel. Tel. Centro Privado [15 líneas] A-7221 - M-9971.

La Cuestación de las Católicas Cubanas

Hoy se efectuará en toda la República la cuestación organizada por la Asociación de Católicas Cubanas que preside la distinguida señora Concha Montalvo de Mendizábal. El objeto es reunir fondos con destino al sanatorio "La Milagrosa", que sostiene en el Cerro esta benemérita institución, de la que afirma el ilustre doctor Ramiro Guerra, director interino del DIARIO DE LA MARINA, que "es una de las más notables creaciones en Cuba de la inagotable caridad, la tenacidad extraordinaria y la previsión militante de la mujer."

El Encanto, identificado con el espíritu que impulsa en su noble labor a las Católicas Cubanas, contribuirá con sumo gusto al buen éxito de la cuestación pública de hoy.

LA VENTA DE MEDIO MILLON

El punto de mira de las personas que se preocupan por la solución fácil de los problemas relacionados con la economía doméstica, es--como indica el dibujo--la VENTA DE MEDIO MILLON.

QUIEN desee comprar cualquier artículo de verano ya sabe que en la VENTA DE MEDIO MILLON puede adquirirlo al mejor precio. Las rebajas que ha hecho EL ENCANTO en todo lo de la estación representan una cifra realmente fabulosa.

He aquí la transcendencia excepcional de la VENTA DE MEDIO MILLON, de cuyos beneficios participan miles de hogares cubanos.

M.E.C.D. 2016

TEATROS Y ARTISTAS

LA COMPAÑIA DE REVISTAS CASTRO PADILLA DEBUTA MAÑANA EN PAYRET

El magnífico conjunto de revistas, que se apresta a presentarnos el notable compositor mexicano maestro Castro Padilla, a cuyo frente, figura la bella Celia Montalván, artista mexicana de la revista, debuta mañana en Payret.

El debut de esta Compañía en la que al lado de la Montalván, figuran artistas del mérito de la bailarina Issa Marcué, y de la tiple Natalia Gentil, amen de otros elementos que ya han merecido la sanción de nuestro público; se hará con dos revistas, modernas, "Jazz, Jazz, Jazz" y "Femina".

Obras que han de agradar al público, que ha de admirar en ellas, la música encantadora de Castro Padilla, que refleja el alma del Anahuac prodigioso: las escenas plenas de ingenio, rebosantes de gracia, los trajes multicolores de las vice-tiples, las danzas, las evoluciones, los juegos de luz... todo lo que en fin constituye el atractivo de la revista.

"Jazz, Jazz, Jazz" y "Femina", se contarán entre los éxitos teatrales efectivos.

Amen de estas dos obras hay un aliciente poderoso para la función inaugural y es, la intervención en la función de los charros mexicanos Cuellar, Becerril, etc., que ofrecieron los dos brillantes jaripeos del "Stadium". Los charros harán ejercicios de lazo en el escenario, y en honor de sus bravos deportitas los artistas mexicanos cantarán.

Para la función inaugural están a la venta las localidades en la Contaduría al precio de dos pesos luneta.

Celia Montalván "estrella" de la revista que mañana debuta en "Payret"

MAS DE TRES MIL INSRIPCIONES

Se calcula que el setenta por ciento de los nuevos electores es de filiación liberal

(De la Junta Municipal Electoral)

Continúan siendo muy numerosas las solicitudes que a diario se presentan en la Junta Municipal Electoral.

En estos últimos días pasan de tres mil las solicitudes de inscripción.

Si los cálculos hechos por expertos en estas cuestiones, el setenta por ciento de esas nuevas inscripciones es de filiación netamente liberal.

INSCRIPCIONES

Las solicitudes de inscripción presentadas ayer ante el Secretario de la Junta Municipal Electoral, fueron éstas:

Wilfredo Cortina Hernández, Juan L. Hernández Hernández, Alfredo Fernández Landa, Joaquín Miranda Pastor, Laureano Gaspar Rivero Izquierdo, Miguel Angel González de la O., Ramón Pérez Rodríguez, Oscar Alvarez Marrero, Ortelio Cabrera Díaz, José Ma. San Pedro Camis, José Ignacio Federico Vázquez Tenjeiro, José Rafael Sevilla Sierra, Víctor Heliodoro González Pedroso, José Manuel Fernández Obregón, Luis Arnautó González, Martín Abrarte de la Guerra, Valentín Fresneda Calvo, José Cadaval Morales, Ramón Conneiro Lamoneda, Mariano Arnautó Hernández, Amado Lamar Rojas, Gaspar Madrazo Gai, Juan Puñales Polanco, Eulogio Chamizo Urquiola, Miguel Pintueles González, Onofre Valdés Machado, Lázaro M. Romero Jiménez, Adriano Hernández Aldama, Celio Castellanos Padrón, Juan Alvarez Carmenate, José González Hernández, Juan Ramírez Valdés, Manuel Presno Valdés, Bernardo Corral, Luis Arturo Fernández Roussi, José Bernardo Pineda y Coto, Pedro Virgilio Coto Coto, Mario Israel Rojas Rizo, Heriberto Peña Ruiz, José A. Barban y Zayas, Rafael Oms Morejón Vicente Piñeiro Campos, Alberto C. José Chocomo, Rafael Romay Echemendía, Felino Martínez Hernández, Tomás Reyes Soa, Rafael Ruiz Hernández, José Sardiñas Gómez, Antonio Ports García, Porfirio Valdés Ortega, Rafael María Rodríguez Soa, Enrique de Quesada Loinaz, José Mariana del Portillo Plasencia, Pascual Díaz Campos, José Isidro Fco. Hierro Cabrera, Ivos Felipe Domínguez Hernández, Enrique Amado Fuentes Carrillo, José Illa Torres, Juan Miguel Calguera González, Eugenio Sanz Valdés, Pedro Rodríguez Rivero, Enrique de la O. Cabañas, Domingo de la Rosa Courtió, Antonio Bango Mayor, José I. de la Vega, Marcos Carlos M. J. Duval y Casadevalls, Felipe López González, Alberto Alfonso Hernández, Antonio Reinherd Núñez, Modesto Fernández Sordo, Pascual Manuel Baños, Juan M. Alvarez Vega, José Islas Rodríguez, Angel Mérida Hernández, José Solá González, Tranquilino Gutiérrez López, José G. Fadidor Hernández, Tomás Guerra Antonio, Juan N. Núñez Arrechazurri, Enrique Dávila Barreto, Manuel Rodríguez Rabelo, José Ramón Sotolongo Arriete, Fausto Hernández González, Ricardo Albaladejo Fuentes, Emilio Pérez Roa, Narciso J. B. Borrás Gutiérrez, Enrique Mazas Pérez, Manuel Santiso López, Manuel Torres Gallegos, Vivino García Remedio, Manuel F. de la M. Xiqués Sellés, Nicolás C. Alvarez Moreno. Antonio Pérez Rivero, Francisco Ferrer y Lasa, Armando M. F. González de la Torre, Edelmiro Martínez, Juan Emilio Puig, Juan Mencía Moreno, Angel Barreras Lajardo, Julio Figarola Infante, Manuel Jorge Valdés, Leisandro Alburquerque Casa de Vall, Isaac Tariche Sotolongo, Antonio Prado Rodríguez, Braulio Villar, Cruz Hernández Miyares, Gregorio Villaverde Mosquera, Pedro Roig Tabares, José Urbano Cabrera Cabrera. Rafael de la Torre Morales, Calixto Martínez Inglada, Rafael Sánchez Sánchez, Carlos Enrique D'Soignié, Severiano Diego González, José Muñoz Velázquez, Vicente Martínez Calvo, Olivero Martín Matos, Isidro Valdés Moinedo, Rogelio Galindo Prieto, Francisco del Mazo Vidal, Cristóbal Paulín Lorenzo, Indalecio Aranda Gómez, José Manuel Escalma Almeida, Laureano Prado Pratt, Armando Tamayo Silveira, Guillermo Milanés Dandia, Ricardo G. Pérez Gutiérrez, Gabriel Ferrer Rodríguez. Rodolfo Famoro Gardo, Manuel García Suárez, Fernando Toris G. de Peralta, José Mendoza Otero, Armando Martínez Malo Quijano, Mario G. Menocal Beola, Armando Pablo Figarola e Infante, Abelardo Borges Orihuela, Mario Padró Ramos, José Meana González, Rafael Magarola González, Alfredo de Dios Hernández, José Díaz Sánchez, Fermín Granadillos Navarro, Eusebio Mesa Fernández, Carlos A. Correa Acosta, José Ballerier Valdés, José Tudurí Muñoz Villavicencio, Julián Romay Fernández, Juan Pérez Alberto, René Pérez Pierre, Rafael Costa Carmona, Jorge Luis García Feisello, Lázaro Martínez Herrera Antonio García Mederos, Manuel de Diego Llanes, José Cabrera Milián Ismael Carballo Enríquez, Ricardo Bergano Medina, Valerio Fernández y Reyes, Luciano García Cruz, Maximiliano Romero Valdés, Lázaro Escobar Oxamendi, Alfredo Montoto Fuentes, Abilio de la Torre e Incrati, Raúl Aguilar de Aguilar, Víctor M. Ineris Díaz, Andrés Martínez Orias, César Barreras Millán, Ezequiel Victoriano Miranda, Juan Francisco Sánchez Almeida, Francisco Miret Manrique, Pedro Calderón Scull, Francisco A. Navarro Loza Cristóbal Pedroso Vázquez, Gustavo Portela Rodríguez, Norberto Xiqués de Cárdenas, Juan Pérez Rodríguez, Pedro C. Ramos Rodríguez, Octavio Beez La Peira, José J. N. de la S. Medina y Fontani, Manuel García Navas, Gregorio Valdés Cabrera, Leopoldo Flesquet Perdomo, Agustín Llorente Lizardo, Felino Félix Valois Rodríguez Urquiaga, Clemente Justino Sánchez, Fernando José Simó Hernández, Armando J. Méndez Hernández, José Manuel Valdés Hernández, Manuel Salas Pérez, Domingo Gener Avila, Rogelio Valor Peláez, Carlos Fernández Méndez, Víctor José Gregorio del Pilar Galiana, Carlos Ernesto Setta Guasch, Manuel Díaz Rodríguez, Estanislao Herrera Sea, Serafín Ramos, Juan Doras Urbina, Serafín Valdés Valdés, Víctor Marrero Pérez, Adriano Ríos Ortiz, Calixto R. Pérez Herrera, Juan Cintas Vallester, Digno Cabrera Estrada, Angel Fernández de Bulnes Briñas, Hipólito Casiano Francia, Modesto Carrillo Cardonas, José María Zúñiga Quintela, Elpidio A. de Quesada García de Galindo, Ricardo Severo Ramírez de Estenoz Andrés, Alberto Hernández Chávez, Pedro Mendoza Guerra, Rafael G. Núñez Pichardo, Arturo Hernández Carda, Fernando Corbelle Soa, José Nieto Portas, Diego Chapelín, Eugenio Valdés Nerp, Esteban García Fuentes, Luis Rodríguez Valdés, José Antonio Diéguez Delgado, Hermenegildo López Alvarez, Benito Cayo Soa, Manuel Fontela Valdés, Juan Nogueiras Pérez, Ezequiel Calixto Sánchez Mena, Antonio Vallmajó León, Dionisio Campos Soa.

Gustavo F. Arocha y Llaneras, Francisco Acosta Almagro, Domingo Ares Prieto, Julián Sierra, Francisco Peraza Delgado, Mario Argudín Rodríguez, Roberto Rodríguez Alvarez, Guillermo Cossio y Menéndez, Rogelio Hernández Prieto, Sergio Pagliery y Cardoro, Nicolás Fernández Villa, Pompillo Arribola Cruzado, José Rodríguez Vergara, José M. N. Bravo Hernández Piloto, Francisco Sánchez Soa, Manuel Rueda Ada, Heriberto González Padrón, Juan Segato Bernal, Armando Barro Guerrero, Manuel Martín Morales, Juan Encinosa Castañeda, Julio Gutiérrez Díaz, Arcadio Cuéllar García, Enrique del Río Espinosa, Jacobo Alfaro Valiente, Hilario Martínez Geronda, Francisco Franquíos Valdés, Martín Hernández Peñalver, Armando Barba Pérez, Mario Calle, Antonio Labrado Miranda, Pascual Gallardo Suárez, José García Martí, Ramón Gubirata Santiza, Merino Serra Suárez, Pedro Acosta Manejo, Luis González Posadas, José Aballi Febles, Luis Calderón Díaz, Bruno Alvarado Morano, Fidel Vasco y Masot, Guillermo H. Romano Hoyos, Severino Lemus Alvarez, Manuel Ferrer Hernández, Alberto Puiz Puig, Estanislao Jiménez Hernández, Mario Loqueino Alfonso, Jorge A. de la Paz Romero Lasegal, Ramiro Montes Hernández, Crescencio Barrio Valdés, Francisco Brito Brito, Ataulfo Fernández Llano Gutiérrez, Francisco Caballero Caballero, Celedonio Camacho Díaz, Aurelio Cárdenas Rodríguez, Moisés Fonseca Benítez, Segundo Díaz Villanovo, Valentín Aldama Son, Fidel Hernández Pérez, José Sabino Gutiérrez, Antonio Balboa Valdés, Máximo Zorrilla Vega, Heriberto D. Fernández Torres, Pedro Bascaran González, Luis Francisco Mantilla Bruzón, Sabino Rodríguez Govin, Vicente Romero Vázquez, José D. Fraga y de León, Arturo Saenz Sotolongo, Gustavo Gil Escoto, Tomás Manzano Juarat, Fernando Morales Cabrera, Francisco Fernández Estrada, Santiago Gallegos Bajaro, Ramito Secades Ros, Fermín Calderón Hernández, Víctor Alvarez González, Francisco Ramos Fonfrías, Mario Real Machado, Alfredo Gil García, Miguel Martínez Ramos, Pedro Cáceres Slayon, José Masique, Miguel Hernández Fortabull, Urbano Guzmán Quintanilla, Petronio Diéguez Castellanos, César Ariche Valdés, Diego Valdés Díaz, Félix Lano Sua, Oscar Fernández Solá, Tomás Ricardo Armetreng Martínez, Antonio Morro Bonello, Rogelio Marino Nieves, Diego Rosades Arias, Francisco Alvarez Rabelo, Luis Oballa Calenda, Enrique Cubas Serrato, Bartolomé Ramírez Hernández, Angel Pastor Fernández Son, José Alonso Comeledo, Antonio León García, José Canals Marut, Francisco Acosta Bosque, Carlos Rey Borges, Arturo Andrial Colás, José Calazán González Ocull, Manuel Valdés Sector, Ignacio Pérez Delgado, Salvador Gil González, Carlos Disbal González, Mario Borrego Díaz, Manuel González Guzmán, Julián Hernández Esquivel, Emilio Cortina González, Ramón Barreto Silva, Germán Arango y Bornedo, Prudencio Puentes González, Mario Carreras Chantero, Serafín Zayas Casares, Domingo Piñeiro Morera, Salvador Oranes Castor, José Brito Padrón, Belarmino Menéndez Suárez, José Ortega Hernández, Eduardo Melachosa Moros, Manuel Cajote Entrialgo, Luis Suárez Bernal, José M. Muños Irene, Isidoro Drama Leyva, Abelardo Izquierdo Pérez, José Espino Herrera, Amado Gracia Costa, Zacarías Parreno Aulot, Raul Delgado Blanco, Manuel de Valle Pérez, Antonio Rincón Ortiz, José Ramón Barreto Montalvo, Francisco Marquetti Hernández, Andrés Amador Ramos, José de la Moneda, Francisco Delfín Lujan, Miguel Valdés Castillo, José Hernández Hernández, Carlos J. Luis Lavin Cadela, José Otero Margallo, Ezequiel Argoto Marian, Mario Ramos y Vargas, Vicente Custodio Ricart, Carlos Ruperto Rodríguez, Alfredo Herrera Medina, Julián Sanz Valdés, Luis Manuel López Viera, Antonio Bullet Hernández, Faustino Collazo Minas, Jesús Romero Suárez, Cándido Arocha Muñoz, Manuel Martínez Sardiñas, Luis Campuzano López, José Guerrero Mederos, Gaston Acosta Mazón, Lorenzo Villafuertes Soa, José D. López Viera, Eladio Méndez Díaz, Modesto Miyar Arias, Antonio Barreras Martínez Malo, José Giralt Cárdenas, Sergio Muro y Candolff, Eusebio Valdés Miralles, Liberato Torres Valdés, Luis García Menéndez, Anselmo Gordillo Gordillo, Esteban Labrada Sánchez, Manuel Quesada, José Alfonso Lara, Juan Lagueruela Artes, Arturo Garrido Quintana, José Gertrudis Cárdenas, Carlos Mendoza Salcedo, Leonardo J. Arredondo Godoy, Guillermo González Barjer, Francisco Psiques Landeta, Norberto Paredes Sosa, Enrique Escoto Martín, Lutgardo Benítez Barran, Eduardo Aguirre Valdés, José Castellanos Valdivieso, José María Valdés, Alberto Pérez Valdés, Oscar Aranda Galán, Genaro Zaragoza Muñiz, Luis Zaragoza Peñalver, Nicolás Capote Balmaseda, Heriberto Patricio Castro, Inocencio Mata Ruidobre, Julián Bueno Moreira, José Mirat Manrique, Julio Fundora Scull, Juan Herrera Mora, José de las Nieves Forten, Armando Parapar Dueñas, Castillo Jaca Leibot, Carlos H. de las Cagigas Vilardobo, Juan Carrillo, José Miguel Marcote Ruiz, Manuel Osorio Domínguez, Felipe Ullivarri Lavalo, Mario Rodríguez Viera, Eladio Domínguez Castañeda, Aurelio Alberto Barroso, José A. Rodríguez Castañeda, José Cervantes Lastra, Alfonso Moya Mijales, Juan Lavin Cubillas, Julián Sánchez Silveira, Virgilio Casañas Castrol, Feliciano Hernández García, Pedro Millar Patrón, Rubén López de Villanicencio, Juan Martínez Leoina, Carlos García Vizoso, Alberto Carmona Caraballo José Sanz Vizaza, Luis Méndez oBris, Cristobal Romeu Miranda, Rosendo Jiménez González, Rodolfo Fuso Pita, Servando Toledo Mois, Oscar Tallet Castañeda, Enrique Herrera, Elio Fernández, Pedro Maragliano Rivero, Rafael Cordero Herrera, Florentino Martínez Villalba, Carlos M. Gómez Rodríguez, Claudio Sosa, Eduardo del Río Blanco, Miguel Iglesias Pérez, José M. Rodríguez García, Conrado Fernández de Velazco, Cristobal Mallada Iglesias, Francisco Córdova Rodríguez, Abelardo Rayo Iglesias, Joaquín González Estrada Mon, Pedro J. Vázquez Sánchez, Lino Olano, Antonio Escoto Gelis Menéndez, Lucilo Peña de la Cruz, Eugenio Silva Alfonso, Manuel de Córdova Esplugas, José García Rivero, Antonio García Arriete, Julián Néstor Escobar Navedo, Leonilo Govin Conrado, Guillermo Hernández García, Luis Font Alonde, Mario Font Alende Miguel Urrutia Lleo, Ramón González Madruga, Moisés Maestri Aragón, Manuel Arturo Valdés Legorburu, José Hernández c. o. s., Esteban Carbonell Riera, Miguel Penichet González, Miguel González Puentes, José A. Martínez, Fernando Suárez Hernández, Rogelio Hernández s. o. a. Eladio Alonso Coicoechea, Mariano Aguirreurreta Tapia, Alfonso Pinckney Carreño, Oscar San Pedro Liques, Filiberto Tomay s. o. a. Miguel Carbeiro Tomás, Manuel Suárez s. o. a., Felipe Gutiérrez Suárez Antonio Gallardo Milian, Agustín Suárez Guzmán, José de la Cruz Ruiz Fraga. Angel Coruiedo Binolfa, Jorge Gordillo Gordillo, Perfecto E. Grave de Peral, Juan Manuel Menocal Barreras, Vicente Gil Carballo, Stonven de Hernández Rodríguez, Armando Peralta Valdés, Arturo Aroca Delgado, Rafael Soto Núñez, Teclo Chape Flores, Guillermo Prats Fernández, Nicanor Vélez Romero, Manuel Núñez Jorge, Ernesto González Cobos, Manuel Diego Cotilla, Domingo Acosta Martínez, Federico López Martínez, Heriberto Rimquet del Valle, Rafael Iglesias Martínez, Félix J. Artelitia Costa, Manuel Rojo Bacallao, Rafael Savi Fernández, José Verdeja Amado, Arturo Jiménez Collazo, Daniel Gutiérrez Martínez, Avelino Torroros Herrera, Marcelino Galbán Rodríguez, José Lista Suárez, Gustavo Duchesme Morillas, Antonio León Martínez, Mario García Salazar, José Rodríguez Garrido, Eusebio Rodríguez Marin, Andrés S. Cepero Castilla, Tomás Quesada Rodríguez, Justino Rodríguez Buller, Antonio Orta García, Luis Guyón Díaz, Andrés Blanco Ferreiro, Juan Granda Pérez, Marcelino B. Fernández Lavilla, Manuel E. Ferrer Font, Félix Mendoza Blanco, José Hernández Suárez, Nicolás Palomino s. o. a. Alfonso Palacios Sola, Manuel Ramos Mora, Pedro V. Morel Rivero, Gustavo Soroa Díaz, Andrés Ruiz Gutiérrez, Lázaro Bravo, Emilio Carre Hernández, Francisco Viñales Valdés, Federico Costales Sánchez, Ricardo Guerra Lacoste, Nestor Rodríguez Fernández, Filiberto Rosell Baró, Alfredo Barros García, Juan A. Romero Beltrán, Francisco Martí González, Antonio Fernández Macias, Francisco Ventura Pulido, Federico Barrios Estaras, Sabino Delgado Lamas, Manuel Angel Alvarez Alvarez, Lucas Evangelista Suárez Suárez, Julio García Girand, Pedro José Llorens Llorens, Julián Sánchez Montes, Ramón Rivero Lamadrid, José Rubio Pérez, Ernesto Núñez Núñez, Adolfo Vignau Ruiz, Regino Sánchez Navarro, Armando Diego Ruiz Garrido, Félix Quevedo Chambobiano, Rafael Salvi Fernández, Juan Morán Sainz, José María Alvarez Suárez, Pablo Flores Ballester, Carlos Olaso Castro, Manuel Pérez Gonzalez, Joaquín Herrera s. o. a., Miguel Jiménez Lezcano, Anacleto Ramón Cabrera Calero, Arístides Costa Córdova, Oscar González Herrero, Felipe Domicio Incio León,, Francisco Raquel Reyes, Miguel Angel Díaz Hernández, Agustín Román García León, Mauricio Machado s. o. a. Emilio Lundeiro Lorenzo, Luis León Zarragoitia, Florentino García Montana, Narciso Nogueras Pérez, Alvaro López Conde. Cesareo García Vidal, Adolfo de la Luz Pérez, José Antonio Polo Justiz, José Díaz Hernández, Antonio Cortinas García, Remigio Coto Pineda, Agustín Díaz Muñoz, Juan González Alberto, Luis Valdés Rodríguez, Everardo Cabrera Cruz, Cuarino C. Radillo García, Gabriel Patricio Argudín Choy, Jacinto López Martínez, Miguel Travers Valdés, Oscar Freyre Miranda, Manuel Menéndez Nicolás, Manuel Navarro López, Rafael Junco Govin, Silverio Ramón Cárdenas, Manuel Quiñones Arce, Crescencio Elmas Portieles, Liborio Bezanes Pérez, Sixto Gaston Betancourt, Francisco García Ballina, Jesús María Fortes Arencibia, Simón Ovidio Peveda Sánchez, Manuel Fernández Ramos, Luis E. Vilaboy Fernández, León Solis Martínez, Luis Pedro Yara Yara, José Manuel Ramírez Valdés, Aguedo León Marrero, Ramón Pelayo Silveira, Bienvenido Fernández s. o. a. Tomás Moreno Padrón, Pedro Ventura Pulido, Oscar G. Tariche Valdés, Agapito Varcárcel Sigler, Vicente Echevarría Cañizares, Julio Ortega Padrón, Bartolomé Baleares Bosch, Antonio Martínez Piedra, Pastor Hermida Lecuona, Florencio Mitjans Aparicio, Mario N. Mesa Moliner, Ignacio Martínez Arroyo, Pedro Muñoz Díaz, Ambrosio Ramírez Cruz, Pablo Secundino Lanuza, Crescencio Orta Vázquez, José Ramón Faya Caneira, Teófilo Rodríguez Barriento, Rodolfo Polo s. o. a. Manuel San Martín Ortiz, Conrado Lamar Santa Cruz, Venancio Boada Delgado, Octavio Cubillas Suárez, Vicente Ulloa Puig, Rafael Yanis López, Aparicio Putchera Faut, Domingo A. Recio Figueredo, Narciso Duquesne Montalvo, Francisco de Paula Mirabal Rodríguez, Juan Ernesto Romero Saenz, José Isaac Arbelo, Juan Soler Castillo, Mario Valdés Picallos, Angel A. Landa González, Leocadio Izquierdo Laraz, Miguel Angel Campo Carabedo, Ernesto Enríquez Pérez Ricart, Enrique Granados Canalejos, Andrés Urrutia Gómez, Martiniano Castro Cárdenas, Ramón Arango Suguet, Julián Beldor de la Vega, José J. Morejón Molina, José Patricio Puñales s. o. a. Constantino Rodríguez de Villar Santana, Wilfredo Malgrat Hernández, Justino Martínez Molina, León González Monrrot, Pedro Alover Prieto, Luis Denderia Suárez, Antonio Fernández Lubid, Juan Chacón Aguiar, José Fortunato Balari Martínez, Pedro Rodríguez Rodríguez, Matías Costa Fernández, Manuel Cabezas Palomino, Anselmo Cárdenas Martínez, Angel León López Godoy, Domingo Montes Hernández, Carlos M. Ordaz Valdés, Juan Borrero s. o. a. Armando Chacón Valdés, Ricardo Rivas Acosta, Marcelino Méndez Arman, Eduardo Regudo López, Domingo Santana Enriquez, Abel Porfirio Delgado del Río, José Daneas Chadean, Abelardo García Fernández, Francisco González Marrero, Julián Borrallo s. o. a., Juan Averhoff s. o. a., Cornelio Hernández Tavío, Carlos Monjel Bequer Lara, José Rodríguez Sanabria, José Cirilo Quesada González, José Ramírez Revuelta, Domingo Romeu Jaime, Ezequiel Rodríguez Pombet, Samuel López Alvarez, Pedro Duany s. o. a., Enrique Hernández Perich, Juan del Valle Miranda, Iluminado Cañizares Peláez, Francisco Castro s. o. a., Entanislao Corriat Santoyo, Arturo Rodrihiera s. o. a., Israel Herrera Ullacia, León Manuel Ramos Larrinaga, José Clark Muñiz José Manuel Llorca González, Luis M. Santeiro Arma, Santiago Rufo Santana Córdova, Baldomero Rodríguez Ortega, Adriano Pino Pino, José Ramón Díaz Valdés, Antonio Ibáñez del Pino, Benito Valdés Foig, Francisco Alfonso Cobarrubias, Rogelio González Aguilar, Emeterio Cuevas Ruiz, Manuel Fraga Fontes, Alfredo Corripio Valdés, Gustavo Hevia de los Reyes Cavillas, Rafael Abelli de la Torre, Abelardo Cochea Morales.

HOY MARIA PREVOST HOY

La "Inquietante" MARIA en:

SUIZETE QUIERE DEJARME

"HIS JAZZ BRIDE"

RIALTO

TANDAS DE 1½ y 7

"SU PRESA"

Por WILLIAM FAIRBANKS.

TANDAS DE 3 y 8½

ORO Y MUJERES

Por ANA Q. NILSSON

7613 1d 4

Victrola Ortofónica

MODELO CREDENZA PRECIO: $375.00

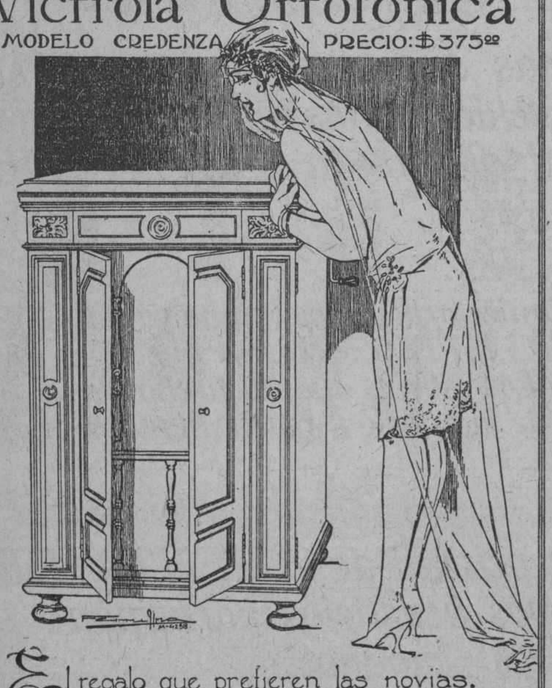

El regalo que prefieren las novias.

VIUDA DE HUMARA y LASTRA, S. en C.

DISTRIBUIDORES DE LA "VICTOR TALKING MACHINE Co"

MURALLA 83 y 85.

TELEFONOS: A-3498. y M-9093.

TEATRO WILSON

BELASCOAIN Y SAN RAFAEL

HOY • Ventilacion Moderna • Confort-Elegancia • HOY

5¼. 8 p. m. y 9½ p. m.

Estreno de la super producción en 8 actos, por Kenneth Harlan, Alice Lake, Dorothy Revier y Walter Hiers.

CASADA Y VIRGEN

(música adaptada)

5¼ y 9½ LUNETA 40 cts.

8 p. m. LUNETA 30 centavos.

Mañana

LA REPRESA DE LA MUERTE

por Jhon Lowell

CINEMA INGLATERRA

SAN RAFAEL Y CONSULADO.

HOY • El mas fresco de la Habana • HOY

2 p. m. 5¼ p. m. y 9.45 p.m.

Estreno de la sensacional atracción en 8 actos, por Jhon Lowell.

LA REPRESA DE LA MUERTE

2 p. m. (matinee) y tanda de 8½

Constance Binney, Mary Carr y Edmund Bresse en la atracción en 7 actos.

A LAS TRES DE LA MAÑANA

5¼ y 9.45 LUNETA 40 cts.

2 p. m. y 8½ LUNETA 30 cts.

6581 3d-5

CINE LIRA

Honor y Oro, dos grandes estrenos.

Programa: matinee desde as 2 y media una revista, la linda comedia en dos partes, la Havana Film Co. presenta el espectacular emocionante estreno por Eva Gordon William Sills Glady Johnson y Baby Margie en Honor y Oro.

Estreno de la grandiosa atracción por Norma Talmadge La Isla de la Conquista.

Tanda de 5 y media La Isla de la Conquista.

Por la noche función corrida 8 y media con el mismo programa de la matinee.

1595. 1-d. 5.

TEATRO VERDUN

Matinee a las dos.

Revista y comedia Casada y Virgen por Kenneth Harlan y El que pega más Duro por Buffalo Bill y Usted está en Peligro por Paulina Starke y en tanda de cinco y cuarto Casada y Virgen y por la noche el mismo programa.

Mañana matinee a las dos.

Revista y comedia La Novia de la Tempestad por Dolores Costello y El Falsificador por William Desmond y La Culpable por Irene Rich y en tanda de cinco y cuarto La Novia de la Tempestad y por la noche el mismo programa.

Jueves 8 estreno en tandas de cinco y cuarto y en diez u. m. El Bastardo por María Jacobini.

Viernes 9 estreno en Cuba en tanda de cinco y cuarto y en diez p. m. Sangre Roja por George Walsh.

1588. 1-d. 5.

Agua de Colonia del Dr. JOHNSON

PREPARADA ::: con las ESENCIAS más finas ::::

EXQUISITA PARA EL BAÑO Y EL PAÑUELO

De venta: DROGUERIA JOHNSON, PI MARGALL, Obispo 36, esquina a Aguiar

Tenemos siempre existencia de

CAMARAS Y PELICULAS "KODAK"

que son Universalmente conocidas como las mejores.

Fotografía PIÑEIRO

Antigua de Colominas y Ca,

SAN RAFAEL 32

Hacemos exclusivamente Retratos y Postales de la mejor calidad.

M.E.C.D. 2016

ESPECTACULOS

TEATROS

NACIONAL.—No hay función.
PRINCIPAL DE LA COMEDIA.—No hay función.
PAYRET.—No hay función.
MARTI.—No hemos recibido programa.
ALHAMBRA.—8: El último crimen.—9.1|4: La rendición deAbd.el-Krim.—10.1|2: El hombre pájaro.
ACTUALIDADES.—8: Sesenta centavos la hora; números de variedades.—10: Sesenta centavos la hora; números de variedades.
MARAVILLAS.—(Cerro).—8: La buhardilla de New York; El Aguila; números de variedades.

CINEMATOGRAFOS

CAMPOAMOR.—Tarde y noche: Libertad o muerte.
FAUSTO.—5.1|4 y 9.1|2: La danza del amor; Novedades Pathé.—8: Los plomeros.—8.1|2: La Ciudad Eterna.
LIRA.—2.1|2: una revista; Honor y oro; LaL Isla de la Conquista.—5.1|2: La Isla de la Conquista.—8.1|2: El mismo programa de la matinee.
NEPTUNO.—3, 5.1|4 y 9.1|2: El Bastardo.—8.1|2: La tía de Carlos.
RIALTO.—5.1|4 y 9.3|4: Suzete quiere dejarme; una comedia.—3 y 8.1|2: Oro y mujeres.—1.1|2 y 7: Su presa.
GRIS.—8.1|4: El cazador sin miedo.—5.1|4 y 4.1|4: El Abuelo.
TRIANON.—8: El expreso de media noche.—5.1|4 y 9.1|2: Lo que ella aprendió.
OLIMPIC.—8.1|2: El Paraíso del Placer.—5.1|4 y 9.1|2: El Bastardo.
VERDUN.—2: una revista; Casada y virgen: El que pega más duro; Usted está en peligro.—5.1|4: Casada y Virgen.—8.1|2: El mismo programa de la matinee.
WILSON.—5.1|4, 8 y 9.1|2: Casada y virgen.
INGLATERRA.—2: La represa de la muerte: A las tres de la mañana.—5.1|4 y 9.1|2. La represa de la muerte.—8.1|2: A las tres de la mañana.
RIVOLI.—(La Sierra, Marianao).—2: El sastre; Mi comedia; Actor por correspondencia; El eterno murmullo.—5.1|4: Almas en tinieblas.—8: Cadenas de amor.—9.1|2: Almas en tinieblas; despedida de la pareja de baile Vázquez-Martí.
MENDEZ.—Hoy, lunes, no hay función.
LARA.—Tarde y noche: cintas cómicas y dramáticas.

RIALTO

SUZETE QUIERE DEJARME, HOY EN RIALTO

De primera clase podría calificarse el estreno que ofrece hoy a su selecta y numerosa concurrencia, el elegante Rialto, puesto que trátase de una producción de la acreditada marca Warner Bros, ya que está bien demostrado que todas las películas que militan bajo esta bandera cinematográfica, constituyen un éxito verdadero por su buena presentación, el excelente trabajo de su director y la magistral actuación de los actores. Dicho estreno lleva por título Suzette Quiere Dejarme que ha sido seleccionado para cubrir los mejores turnos de las cinco y cuarto y nueve y cuarenta y cinco, de divertido argumento y originales situaciones y que ha sido objeto de merecidos elogios por parte de la prensa de los Estados Unidos de Norte América, y que en Cuba ha de gustar mucho ya que el público siempre gusta de lo mejor que se produce. Aparte de ese éxito de que ya viene precedida la película, tiene el aliciente de que en los papeles central de la obra figura la simpatiquísima strella María Prevost que tantos admiradores tiene por su incomparable gracia artística a quien secunda brillantemente el no menos simpático actor Matt Moore. No cabé duda que el público sabrá apreciar la fina calidad de esta producción que hoy se estrena por primera vez, deliciosa. También será exhibida en ambos turnos una comedia en dos actos.

Para las secciones iniciales de la una y media y siete de la noche, se anuncia el emocionante cinedrama en seis actos que lleva por título Su Presa y que tan bien interpreta el conocido actor William Fairbanks.

Cúbrense las tandas iniciales de las tres y de las ocho y media, con la preciosa producción dramática en ocho actos de bien tramado argumento que lleva por título Oro y Mujeres en la que tanto distinguense en los papeles centrales Ana Q. Nilson, Milton Sills, Bárbara Pedford, Ford Sterling y Luisa Fazenda.

Para el día 8 está señalado el estreno de la producción española La Ruta Gloriosa por la bella actriz aCrmen Moragas.

1589. 1-d. 5.

CINE GRIS

Hoy, día de moda, en las tandas de cinco y cuarto y 9 y cuarto, la Gredez Film presentará la super producción en 9 actos, titulada El Abuelo. Adaptación de la conocida novela del célebre literato español Don Benito Pérez Galdós. Las bellas actrices Celia Escudero y Doris Wilton y el notable actor Modesto Rivas, realizan en esta obra una labor maravillosa.

A las 8 y cuarto El Cazador sin Miedo, por Bill Paton.

Mañana Honor y Oro, por Eva Gordon, William Dills, Gladys Johnton, Howard Webster y Albert Van Antwerp.

Miércoles 7: Entre Sombras, por Colleen Moore.

Jueves 8 y viernes 9 Suzette quiere Dejarme por María Prevost, John Patrick, Matt Moore, Mabel J. Scott y Don Alvarado.

Sábado 10 Una Esposa en Venta por Clara Windsor, Eugenio OBrien, Eileen Percy, Clara Adams y George Fawcett.

1593. 1-d. 5.

NEPTUNO

EL BASTARDO EN EL NEPTUNO

Para las secciones elegantes de 5 cuarto y 9 y media y el turno especial de las 3, la empresa del Cine Neptuno, ofrece el estreno de la grandiosa producción titulada El Bastardo creación insuperable de la gran trágica María Jacobini.

Complétanse estas tandas con la comedia por Los Niños Peligrosos Forreres de la Guerra.

En la tanda de las 8 y media se exhibe por única vez, y a petición de varias familias La Tía de Carlos mayor éxito d eSid Chaplin.

1592. 1-d. 5.

FAUSTO

INTERESANTE ESTRENO EN FAUSTO

La función de Fausto será hoy de moda, y su empresa siempre consiguiendo lo mejor para presentarlo en su teatro ha dispuesto para sus tandas elegantes de cinco y cuarto y nueve y cuarenta y cinco, en combinación con la Medal Film Co. el estreno de la preciosa cinta dramática La Danza del Amor que interpretan la apluadida actriz Lillian Tashman y el actor John Bowers, sosteniendo en ella una ardua y acertada labor artística. La acompañará la revista Novedades Pathé No. 30.

Será La Danza del Amor otra de las cintas que escoge el Fausto con especial esmero y que siempre gusta al público.

La terraza de Fausto se ha de ver muy animada con un selecto público, y la orquesta que hará compañía a la película, con las partituras que el Maestro señor Luis Borbolla le ha designado, tocará bella música.

En la tanda de las ocho, exhibirá la risible comedia en dos actos Los Plomeros y en la que corresponde a la hora de ocho y treinta, el regio drama del gran actor Lyonel Barrymore, Bert Lytell y la infortunada Bárbara La Marr, titulado La Ciudad Eterna.

El jueves, se verá en Fausto el mayor acontecimiento cinematográfico del año en Cuba, se estrenará la película donde la Paramount ha puesto un tremendo derroche de lujo y Cecil B. De Mille's todas sus fuerzas e inteligencia como actor, La Cama de Oro en donde aparecen el selecto reparto de actores siguientes, Vera Reynolds, Julia Faye, Lillian Rich, Rod La Rocque, Teodoro Kosloff, Robert Edeson y Robert Cain. Separe con tiempo su localidad en la contaduría del teatro Fausto van siendo muchas las peticiones.

1586. 1-d. 5.

TRIANON

En las tandas elegantes de hoy Lo que Ella Aprendió por Florence Vidor. A las 8 El Expreso de media Noche por Elaine Hamerstein.

Mañana martes de moda la divertida cinta La Taza de Te interpretada por 27 artistas de primera entre ellos Stuart Holmes, Louise Fazenda, Rose Mary Theby, Walker Hiers y otros más cuya lista completa se publicará mañan amartes. Mañana a las 8 Amor la Mitad de la Vida por Patsy Ruth Miller y Lou Tellegen.

El miércoles función extraordinaria organizada por la Federación de alumnos y ex-Alumnos de la Escuela de Pintura y Escultura de la Habana. El jueves y viernes de moda Suzette quiere Dejarme por Marie Prevost, Gustavo Alvarado y Matt Moore. El sábado La Enfermera por Syd Chaplin.

Muy pronto El Fantasma de la Velocidad por Johny Hines.

1585. 1-d. 5.

CINE OLIMPIC

Hoy en las tandas de moda de 5 y cuarto y 9 y media Santos y Artigas presentan la grandiosa producción, que tan ruidoso éxito ha obtenido en Cuba al ser estrenada interpretada por la genial actriz María Jacobini que lleva por título El Bastardo.

Tanda de 8 y cuarto la malograda Bárbara La Marr en la grandiosa producción El Paraíso del Placer.

Mañana Los últimos días de Pompella.

Miércoles 7 en las tandas elegantes de 5 y cuarto y 9 y media Carrerá y Medina presentan al genial actor George Walsh en la grandiosa producción de gran acción titulada De Sangre Roja.

Jueves 8 Marie Prevost y Clive Brook en la notable producción titulada La Gran Pecadora.

Viernes 9 Irene Rich y Gustavo Alvarado en la notable cinta Los Peligros de la Muerte.

1594. 1-d. 5.

CONVIERTA SU VICTROLA del modelo antiguo en moderna por medio del último invento

"Ultrafónica"

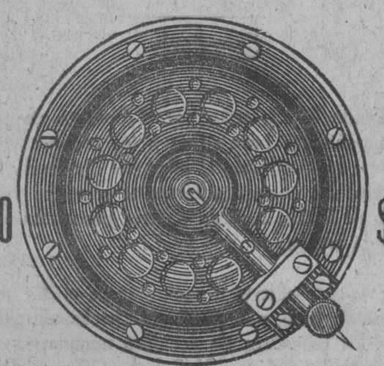

POR $25.00 POR $25.00

UN APARATO ULTRAMODERNO CON TODOS LOS ADELANTOS MODERNOS.

VENGA A OIRLOS E INTERESE CONDICIONES

REPRESENTANTE EXCLUSIVO EN CUBA:
JOHN L. STOWERS.
EDIFICIO "STOWERS"

SAN RAFAEL No. 29

Teléfono A-3962. Apartado No. 876. Habana.

t539 8d 4

HOY FAUSTO HOY

5¼ ESTRENO EN CUBA 9¾

La Medal Film Co presenta la emocionante cinta

LA DANZA DEL AMOR

(ROCKING MOON)

por LILIAN TASHMAN
JOHN BOWERS-LASKA WINTER

Sensacional narración de las islas tropicales de Alaska repletas de intrigas de amor y odio. Bellos panoramas, costumbres exóticas.

Producción PRODUCERS DISTRIBUTING CORP. Representada por MEDAL FILM Co. Consulado 92-A

CRONICA SOCIAL

DE PINAR DEL RIO

Una bella fiesta.

Socialmente distinguida.

Efectuóse en la calle de Coloma, número 23, en la noche del memorable día de San Antonio.

Festejábase con ella a una encantadora señorita que luce su esbelta figura por los paseos, salones y templos pinareños.

A la sugestiva y elegante María Antonia Rojas Ruiz.

Una azucena de exquisito perfume, de arrobador botón y bamboleante tallo.

Celebrada y querida.

La estiman todos por sus virtudes y su hermosura.

La fiesta que, a pesar de ser íntima, tuvo alicientes de inusitados entusiasmos, terminó con una comida.

Durante ella se brindó con champagne, dulces y helados.

El típico danzón criollo y los bailables americanos rivalizaron en la parte bailable.

Muchos y bonitos regalos recibió la amabilísima María Antonia, entre de los mejores y más apreciados se hallaban los que le dedicó el correcto y cumplido joven señor Celestino García Silva, consocio de la acreditada firma Silva y Compañía. "Un estuche de toilette de una marca francesa;" un abanico japonés con valiosa cadena y una medalla de oro con cadena.

La señorita Carmita Calzada, amiguita que distingue, la obsequió con unos aretes y prendedor.

Mangolo Ferro, José Rodríguez, Blanca Sabás, Margarita Casanova, Roberto Ruiz, Luco Leal, Ignacio Medrano y Anita Casanova, formaron las parejitas que a no dudar habían de constituír en algún no lejano día, el cortejo de un idilio que florece en los corazones como nuncio de esperanzas que ya se vislumbra con inequívocos hechos.

Por que sea cierto el vaticinio formulamos votos.

Como lo hicieron aquellos afortunados amigos de la seductora y muy conocida señorita María Antonia Rojas Ruiz.

A la que desde aquí nos congratulamos en saludar efusivamente.

UN ANGEL

Que se ha ido para no volver.

Así en alas de la adversidad, voló la existencia del hermoso niño Carlos Eugenio, hijo de unos esposos amantes y jóvenes.

De la señora Eudosia Hernández y el señor Manuel Agebo.

A expresarle sus penas y a acompañarles durante esas horas tristes del velorio, acudieron en grupo amigos que residen en Mantilla.

La señora Antonia Gutiérrez de Díaz y la que es bella y siempre deferente dama Luisita Rodríguez Valdés y la señorita Regla María Publanos.

De la casa 10 de Octubre, 643, al Cementerio de Colón, fueron al entierro del desdichado varoncito muchos amigos de los padres llorosos.

A los que consuelo con estas líneas de condolencia cristiana.

LA JIRA DE HOY

En Calabazar.

Fiesta de El Casino Musical y a beneficio de su Academia de Música.

Una animada y distinguida matinée, con todos los atractivos de los grandes festivales diurnos, en los salones de la sociedad de la calle de Independencia.

Orquesta Francesa, Sexteto y Jazz en constantes alternativas de instrumentos y de músicos, alegrarán el baile hasta las once de la noche.

Para las familias que vayan de la Habana, hay guaguas cada diez minutos.

Desde el Paradero de la Víbora.

Alberto Cofffigny Ortiz.

NOTAS DE LOS PALOS

EL CONCURSO ORGANIZADO POR EL DIARIO DE LA MARINA

Julio 1o.

Pocas veces una justa de belleza, despertó tanto entusiasmo como el Concurso recientemente organizado por el DIARIO DE LA MARINA.

En esta localidad, hay hasta el presente, tres lindísimas candidatas, dignas por su hermosura, y por su simpatía, de llevarse los primeros premios en este torneo de mujeres bonitas.

Son ellas las señoritas Elenita López Venero, Julieta Cabrera y Molina y María Antonieta Fernández Garicano, tres figuritas muy distinguidas, por pertenecer a nuestras principales familias.

Cada una de ellas cuenta con numerosos admiradores y ya se habla de la formación de Comités para defender a sus respectivas candidatas.

Informaremos a nuestros lectores de cuanto suceda en relación con el Concurso, y despues que vean en el DIARIO los retratos de las candidatas locales ya me dirán si para buscar mujeres bonitas, hay que venir a este simpático pueblo.

ESTUDIANTES APROVECHADOS

Han regresado de la Habana donde pasaron varios días examinándose las bellas y distinguidas señoritas Amada María y Alicia García Montenegro.

Estas simpáticas hermanitas alcanzaron brillantísimas notas en todas las asignaturas que presentaron para su examen, por cuyo motivo les enviamos la más cordial enhorabuena.

También en los exámenes celebrados últimamente en la Escuela Normal de Matanzas, alcanzaron varios sobresalientes la señorita Nena Rodríguez Fleitas pertenecientes a una prestigiosa familia de este pueblo.

Nuestra felicitación par la simpática Nena.

NUEVO COMPROMISO

Para el estimado joven Eugenio P. Venero, fué pedida la mano de la bellísima y distinguida señorita Graciela Martínez.

Grata noticia que doy con mi felicitación para tan simpática parejita.

Formuló la petición oficial, el respetable y estimado comerciante don Tomás Pérez Venero, padre del feliz afortunado.

Y SIGUE CUPIDO

Por el joven Guillermo Valencia fué pedida la mano de la simpática señorita Dolores Vazquez, perteneciente a la mejor sociedad del vecino pueblo de Vega.s.

Para ambos mi felicitción, y que la boda no se haga esperar.

EL DELEGADO DE GOBERNACION

Es digna de todo elogio, la actuación imparcial del Delegado de Gobernación en esta localidad, Teniente José V. Martinez.

La presencia de tan distinguido militar que desempeñaba la jefatura de este pueblo militar, es una garantía de orden para los habitantes de este término.

BIENVENIDO

Despues de una prolongada ausencia tuvimos el gusto de saludar al querido amigo Antonio Valdés Pérez, pundonoroso sargento de la Guardia Rúral del 5o. Distrito, que viene a hacerse cargo de la jefatura del segundo Pelotón, cargo que ya desempeñó en otras ocasiones, grangeándose en el, el respeto y la amistad de todos los que en este término vivimos.

Su actuación recta y justiciera siempre hace que haya sido acogido con gran simpatia el nombramiento de este abnegado cumplidor de su deber, que ha recibido en los pocos días que lleva entre nosotros numerosas congratulacions y agasajos.

Muchos aciertos le deseamos en el desmpeño de su cargo.

JUVENTUD LIBERAL DE PALOS

Con una gran fiesta, celebrada el pasado Domingo constituyose en este pueblo el Comité de la Juventud Liberal eligiéndose la siguiente directiva:

Presidentes de Honor

Honorable General Gerardo Machado, Carlos la Rosa, Secretario de Gobernación Rogerio Zayas Bazán, Gobernador Antonio Ruiz, Representante Ismael Martinez, futuro Alcalde Lorenzo Sotolongo, Consejero Santiago Valera, Dr. José R. Betancourt; Dr. Ernesto Valera; Emilio Cantillo; Raul R. Pérez; doctor Francisco Matos Calzadilla.

Presidente electo por la Juventud Liberal: Carlos Piloto Hernández.

Vice-presidente: Sergio Montesino.

Director: Teodoro Landrián.

Vice-Director: Edelmiro Pérez.

Secretario: Bernardo Pérez.

Vice-Secretario: Leonel Febles.

Secretario de Correspondencia:—Miguel Benito Fábregas.

Tesorero: Angel Sánchez.

Vice-Tesorero: José Antonio Guaida.

Explorador: Benito Salcedo.

Vocales: Diego Garmendia; Silvio Pechero; Oscar Montesino; Manolo Hernández; Abelardo Perera; Aniceto Zayas; Genaro Rodriguez; Oscar Mendoza; Alfredo Mendoza; Ezequiel Sangroniz; Saturnino Valera; Domingo Valera; Luis Garcia Montenegro; Luis Garcia Rodriguez; Humberto Montenegro; Humberto Jorge; Alberto Mestre; Ramiro López; Ramiro Mendoza; Leopoldo Balvuerde; Ernesto Balvuerde; Ramón Pérez Pérez; Ismael Pérez; Joaquin Castro; Julio Miguel Montesino; Bartolomé Hernández; Loncho Mayarí; Tomás Pons; Cloromilo Martínez; Lorenzo Pita; Gerardo Piñeiro; Luis Rodriguez; Enrique Rodriguez; Esteban Espino; Pedro Calzadilla; José Miguel Montes.

Evelio DIAZ.
Corresponsal.

DE GUANAJAY

Julio 1º

DE REGRESO

Procedente del Seminario "Kent's Hill" de la ciudad de Kent's Hill, Estado de Maine—Nirte-América—, donde cursa estudios, se halla, de nuevo al lado de sus familiares, pasando las vacaciones de verano, nuestro estimado amigo el joven Juan Castillo y González.

A fines de Agosto regresará a su Colegio el joven Castillo.

Que tenga muy feliz estancia entre nosotros.

LAS DAMAS CATOLICAS

La Asociación de Damas Católicas que tenía proyectada una suntuosa fiesta cultural para el 20 del próximo pasado Junio, vióse obligada a aplazar la misma, debido al viaje inesperado de Monseñor Ruiz a los Estados Unidos, para asistir al Gran Congreso Eucarístico celebrado en Chicago.

La asistencia de Monseñor Ruiz a dicha fiesta, la estima esa Asociación imprescindible.

Será ya, el día de la Patrona de la Villa, Ntra. Sra. de las Mercedes, bajo cuya advocación se constituyó Asociación tan entusiasta.

"LUZ CABALLERO"

Por el señor Pedro Freixas, Director del acreditado plantel "Luz Caballero", incorporado al Instituto de Pinar del Río, atentamente se nos dirige una circular-exposición del resultado de los exámenes de 2ª enseñanza, ha poco celebrados en el mismo.

Acusamos recibo de la singular atención del señor Freixas, a quien, sinceramente felicitamos por el brillante éxito obtenido y que revela, de modo elocuente, esa explicativa circular.

NUEVO BACHILLER

A propósito de dichos exámenes.

En ellos y con notas "sobresalientes", ha terminado sus estudios de bachillerato, el inteligente joven José del Valle.

Lo felicitamos cual merece.

BENEFICIO

Próximamente y por iniciativa y organización de los jóvenes de la Revista "Analecta Estudiantil", se celebrará en el teatro "Cinta" una función "cinesca" a beneficio de las reformas de nuestra Iglesia Parroquial.

Auguramos el éxito.

NOEP.

DESDE GÜINES

LAS FIESTAS DEL APOSTOLADO DE LA ORACION

titución religiosa que cuenta entre El Apostolado de la Oración, Insnosotros más de veinte años de eixstencia, y con gran potencialidad debido a que la integran más de trescientas asociadas, ha celebrado con verdadero esplendor sus fiestas anuales en honor del Sagrado Corazón, en los días 24, 25, 26 y 27. Fueron esas fiestas un verdadero triunfo para el Consejo Directivo del Apostolado presidido por la estimada señora Aurella Rodríguez Mena, viuda de Alvarez, y del que es secretaria la entusiasta señorita Conchita Senti, Tesorera la señora Ramona Busto de aVleri y vocales María Luisa Fernández, María Luisa Gómez y un grupo más, todas a cual más entusiastas.

Las verdaderas fiestas dieron principio con la Salve del 26, hallándose el templo bellamente engalanado, obra de la Hermana Sor María del Carmen y lleno de fieles. El 27 se celebró por la mañana solemne misa de tres sacerdotes predicando en ella un Padre Escolapio y oficiando nuestro estimado Párroco R. P. Boher. La parte musical estuvo a cargo del señor Aurelio Hernández, celebrado violinista, formando el coro de voces, entre otros, los conocidos artistas habaneros señores Gastarazu, Fuentes y Rueda. Por la tarde de ese día, procesión que recorrió algunas de nuestras calles, seguida de infinidad de fieles y de la Banda Municipal.

Merecen las damas del Apostolado ser felicitadas por el triunfo alcanzado en este año al celebrar sus fiestas, y nosotros lo hacemos muy gustosos en nuestro nombre y en el de los católicos güineros.

NUEVO GUINERITO

El hogar de nuestros muy estimados amigos los esposos señora Clara Ibarra y Luis Trujillo Arredondo, cultos maestros ambos, se halla hoy aumentado con la presencia en él de su primer heredero: un hermoso baby para el que deseamos muchas venturas.

Nuestra muy sincera felicitación para los distinguidos esposos Ibarra Trujillo, y que la dicha que hoy ellos disfrutan no se vea interrumpida.

CAMBIO DE DOMICILIO

Nuestros buenos amigos y antiguas convecinos, la señora María Luisa Sardiñas y Lorenzo Piñeiro, nos participan haber trasladado su residencia para el Reparto Santos Suárez, calle de Santa Emilia 194, en esa capital.

Muy agradecidos al cortés ofrecimiento que de su nuevo hogar nos hacen tan distinguidos amigos, y que en el mismo disfruten de toda la dicha que ellos merecen.

CORRESPONSAL.

DE PRESCINTO EN PRESCINTO

(Viene de la página seis)

ONCENA ESTACION

LO AMENAZO

Pabo Martínez Goicoechea, vecino de Nueva y Mariano, fué acusado por Francisci López González, vecino de Mariano y Clavel, de haberlo amenazado porque no le entregó dos pesos que le exigió.

AMENAZAS

A la policía dió cuenta Eugenio E. Quirós, vecino de Línea y Lutgarda, que ha sido amenazado por Secundido y Carlos Ortiz, vecinos de Parque, sin número.

DUODECIMA ESTACION QUEMADURAS

En el cuarto centro de socorro, fué asistido Jesús Fernández González, vecino de Tamarindo 68, de quemaduras en ambos brazos, menos grave, que sufrió al vertérsele leche caliente.

PARA QUE SE MUDE

Vicente Verduy López, de San Leonardo 25, dió cuenta que al pagarle el alquiler de la habitación, al encargado de la casa, Pedro Franco, éste se negó a recogerlo, diciéndole que lo que deseaba era que se mudase.

ARROLLADO

En Concha y Villanueva, fué arrollada Lucía Travieso Fiallo, vecina de Villanueva 43, por el auto 10638, que manejaba Arturo Rodríguez Arango Arango, vecino de Luyanó, quien le produjo contusiones por el cuerpo.

CON UN MARMOL

Al caerle un pedazo de mármol en el pie derecho, a Camino Campos vecino de Santa Emilia 43, se causó una contusión.

DECIMA TERCERA ESTACION HURTO

Mariano Arnautó Hernández, vecino de Concepción 37, dió cuenta a la policía, que de su domicilio le han sustraido pollos, cuyo valor es de cinco pesos.

EN UNA SOCIEDAD

En la Sociedad "Areca", situada en Consuegra y Segunda, sostuvieron una riña Teodoro Alvarez, vecino de Concepción 1 y Telmo Chávez Fernández, de Monte 203, causándole lesiones leves.

LO ARROLLO EL AUTO

Al ser arrollado por un auto, en Pocito y Jesús del Monte, sufrió contusiones por el cuerpo, Edelmiro Feijoo López, vecino de Altarriba número 3. El chauffeur se dió a la fuga.

POR SOSPECHAS

El vigilante 810, arrestó a Alberto Quiñones Salazar y Luis Magin, vecinos de Apodaca 1, porque los sorprendió en el reparto Santa Amalia, sospechando de que trataran de hurtar alguna cosa.

LE HURTO UNA GUANABANA

Eusebio Herrera, de 12 años, vecino de F. Andrade y J. B. Zayas, fué acusado por Osvaldo Planas, vecino de Avellaneda y Acosta, de haberle sustraído de una mata que tiene en el patio de su casa, una guanábana.

SECCION DE EXPERTOS

UN RECLAMADO

El vigilante 865, detuvo a Manuel González Viejo, español, de 35 años, vecino de 11 número 62, por estar reclamado en causa por daño y lesiones, por el Juzgado Correccional de la Cuarta.

POR LESIONES

El Experto 10, procedió al arresto de José Lázaro de la Caridad Alvarez Leonor, de 21 años, vecina de Jesús del Monte 195, por estar reclamado por el Juez Correccional de la Segunda, por lesiones.

El Servicio de Giros Postales en el Central Velasco

El señor Susecretario de Comunicaciones ha dirigido con fecha 1ro. del actual la siguiente comunicación:

Me es grato informar a usted, por si estima conveniente publicarlo en el periódico de su digna dirección, que en esta fecha se ha ordenado que el servicio de "Giros Postales" se establezca en la Administración de Correos de Central Velasco, provincia de Camagüey, cuya inauguración tendrá efecto el día 5 de julio del año en curso. Atentamente de usted.

Juan C. Zamora.

ANUNCIESE EN EL "DIARIO DE LA MARINA"

CAMPOAMOR

Bajo la dirección de la METRO-GOLDWYN-MAYER

HOY LUNES 5 HOY

¡ESPECTACULAR! ¡GRANDIOSA! ¡EMOCIONANTE!

Super-Producción de gran interés, basada en el más bello romance de la historia americana.

LIBERTAD o MUERTE

De la cual es principal protagonista la encantadora

La producción más realista y verdaderamente emocionante del año, con todo el esplendor y la magnificencia de las grandes producciones.

Función Continua

Venga a cualquier hora y vea una función completa

Tandas de 1, 3, 5, 7 y 9½.

También será exhibida en estas mismas tandas la película del CONGRESO EUCARISTICO celebrado recientemente en Chicago

Producción: METRO-GOLDWYN-MAYER.

Exhibición de artículos fabricados con "Ramil"

En una de las principales vidrieras de "El Encanto", cedida amablemente con ese objeto se exhibirá desde el día de hoy por la Compañía Cubana de Ramié, S. A., una colección de artículos de la planta textil "Remié", en sus diversas fases; dicha vidriera estará preparada artísticamente.

Se ha escogido un muestrario muy valioso, que es el que ha de ser expuesto, calculando por el mismo la inmensa riqueza que representa para Cuba dicha materia textil por la gran variedad de aplicaciones en que puede ser utilizado dicho producto.

La blancura de los filamentos, una vez sometidos al procedimiento del blanqueo, así como su resistencia son muy notables, también es digna de hacerse notar su adaptabilidad a toda clase de combinaciones textiles, que le permiten imitar y sustituir al algodón, al lino o a la seda.

Figura en esta exhibición una reproducción en pequeño de una paca, tal como la ordena el mercado inglés y otros importantes de Europa, ésto es: sin blanquear y sin desengomar; también se presentan muestras de material blanqueado y en disposición de ser hilados, tejidos de punto en distintos gruesos, alemaniscos, lonas, hilos y muchos otros artículos.

CAMPOAMOR

LIBERTAD O MUERTE Y SU ENORME EXITO

El estreno de Libertad o Muerte (Janice MeMredith) verificado ayer domingo 4 de julio, fecha inscripta con caracteres de oro en los fastos americanos, constituyó el sobresaliente éxito que había mos previsto.

El público inmenso que acudió a las diversas tandas, tanto diurnas como nocturnas, corroboró con sus elogios la extraordinaria fama de que venía precedida esta producción sin igual, esta maravilla del arte silente, esta gloriosa réplica de la gran gesta de los Estados Unidos por su independencia.

El interés de su tésis—a la que no hemos de referirnos siendo como es un fiel reflejo de la epopeya que rubricó Jorge Washington con su espada de colono hecho héroe merced a las circunstancias;—la presentación sin reproche, en los mismos lugares donde se desarrollaron los hechos, y la interpretación enormemente formidable, a cargo de setecientos cincuenta artistas con Marion Davies y Harrison Ford al frente, elementos son a los que no encontraremos precedentes en ningun acreación de su género.

Libertad o Muerte quedará para siempre en nuestra mente como arquetipo de interés, belleza y fidelidad histórica.

Hoy volverá al lienzo Libertad o Muerte, en todos los turnos, o sea, a la 1, 3, 5, 7 y 9 y media acompañada por su música propia, que interpreta con su habitual maestría la orquesta de Campoamor.

Prepáranse nuevos estrenos importantes.

1596. 1-d. 5.

PRADO Y NEPTUNO RIALTO TELF. M-1831

JUEVES 8

5¼ ESTRENO EN CUBA DE 9¾

RUTA GLORIOSA

Un drama de amor y de guerra, de abnegación y de sacrificios.

Todo lo que en él ocurre ha podido ocurrir; tal vez haya ocurrido.

El autor no ha hecho más que trasladar a la pantalla momentos de unas vidas tan interesantes como ignoradas; la de esos bravos mozos enamorados del aire y de la guerra que con un valor cauto, pudoroso y quedo, van dichosos al sacrificio y hurtan el gárrulo aplauso de las muchedumbres.

Repertorio GREDEZ FILM. Animas 57.

M.E.C.D. 2016

NUMERO DE CABALLERIAS DE TIERRA PROPIEDAD DE LOS INGENIOS DE CUBA CANTIDAD DE CAÑA SEMBRADA ETC.

PROVINCIAS	Caballerías de tierra en la Provincia.	Número de caballerías propiedad de los Ingenios En 1912	1925	Sembradas de caña en 1925	INGENIOS De Cubanos Núm.	Terreno propio	De Extranjeros Núm.	Terreno propio	Ingenios de Cubanos y extranjeros Núm.	Terreno propio	Ingenios de Cubanos cuya Directiva es extranjera Núm.	Caballerías que tienen	Proporción por 1000 Terrenos de los Ingenios con relación al área de la Provincia
Pinar del Río	100.594	557	4.601	2.348	8	3.269	2	1.332			1	1.083	45.73
Habana	61.258	1.448	6.713	3.689	9	2.762	5	3.951			1	389	109.58
Matanzas	62.919	4.221	16.946	4.232	14	6.621	13	10.325			1	270	269.34
Santa Clara	159.542	8.203	25.957	12.075	29	12.337	17	10.156	5	3.465	5	3.376	162.70
Camagüey	194.466	3.588	34.899	20.492	21	26.025	4	6.874	1	2.000	14	14.614	179.46
Oriente	274.584	32.207	61.891	33.122	20	18.789	18	39.584	2	3.518	6	5.363	225.39
Total	853.368	50.219	151.088	65.958	101	69.803	59	72.222	8	8.983	28	25.100	176.84

En otro resumen consignamos que de los 184 ingenios existentes en la República, 101 pertenecían a ciudadanos cubanos, 41 a americanos, 16 a españoles, 1 a americanos y españoles, 3 a cubaños y españoles, 2 a franceses, 1 a cubanos y americanos, 1 a americanos, cubanos y españoles y 1 a varios de distintas nacionalidades; no constando la nacionalidad de los propietarios de los 16 ingenios que no suministraron ningún dato o sean: Hershey, Nuestra Señora del Carmen y Merceditas en la provincia de la Habana; Triunfo, Flora y Porvenir en la de Matanzas; San Cristóbal, Hormiguero, San José y Caracas en la de Santa Clara; Florida y Baraguá en la de Camagüey; Tánamo, Ermita, Tacajó y Pensilvania en la de Oriente. Ahora consignamos el número de caballería de tierra propiedad de los Ingenios, así como si es extranjera la mayoría de los miembros de las Directivas que rigen los Ingenios de cubanos, por si esto puede influir en la apreciación de si realmente son de propiedad de cubanos aquellas fincas en que dicha mayoría está integrada por extranjeros.

Provincia de Pinar del Río:—Los 8 ingenios de cubanos o sean: San Cristóbal, Galope, San Ramón, Bahía Honda, La Francia, Niágara, Andorra y Orozco tienen 3,269 caballerías de tierra. El ingenio Merceditas propiedad americana tiene 811 caballerías. Y el Pilar de propiedad francesa tiene 521 caballerías. De los 8 ingenios propiedad de nacionales, hay uno, La Francia con 1,088 caballerías que la mayoría que lo rige es extranjera.

Provincia de la Habana:—Son 9 los ingenios que se dicen pertenecer a ciudadanos cubanos o sean: San José, Occidente, Josefita, Nueva Paz, Toledo, Amistad, Nombre de Dios, Providencia y Habana que en junto poseen 2,762 caballerías de tierra. El ingenio Portugalete es propiedad de español y posee 190 caballerías de tierra. Y son americanos a saber: Rosario, Gómez Mena, San Antonio y La Julia que en junto poseen 3,761 caballerías de tierra. De los 9 ingenios de cubanos, el Amistad con 389 caballerías, es extranjera la mayoría de la Directiva que lo rige.

Provincia de Matanzas:—Hay 14 ingenios que pertenecen a cubanos o sean: Dolores, España, Por Fuerza, Araujo, Elena, Limones, San Vicente, Australia, Carolina, Zorrilla, Santa Amalia, Santa Rita, San Ignacio y Dos Rosas que en junto poseen 6,621 caballerías de tierra. Hay 10 ingenios propiedad de americanos o sean: Soledad, Jesús María, Santa Gertrudis, Mercedes, Tinguaro, Cuba, Alava, Santo Domingo y Conchita con 7,953 caballerías de tierra. Tres españoles o sean: Puerto, Guipúzcoa y Progreso con 2,372 caballerías de tierra. De los 14 ingenios de cubanos el Dos Rosas que tiene 270 caballerías, es extranjera la mayoría de la Directiva.

Provincia de Santa Clara:—Hay 29 ingenios declarados como de propiedad de nacionales o sean: María Luisa, San Pablo, Nela, Narcisa, Agabama, Trinidad, La Vega, Cabaiguán, Amazonas, Natividad, Santa Teresa, Resulta, Ulacia, San Antonio de la Unión, Parque Alto, Santa Rosa, Adela, San Agustín, Resolución, San Isidro, Portugalete, Constancia, Reforma, Soledad, Macagua, Santa Lutgarda, Purio, Dos Hermanos y San Francisco que en junto poseen 12,337 caballerías. Son americanos a saber: Constancia, María Victoria, Perseverancia, Fidencia, Ramona, Carmita, Tuinicú que poseen 5,552 caballerías de tierra. De aquellos 29 que figuran ser de cubanos hay 5 que tienen 3,376 caballerías y la mayoría de sus Directivas están integradas por extranjeros. Hay 9 ingenios de españoles o sean: Victoria, San Agustín, Pastora, Santa María, Zaza, Manuelita, Catalina y Covadonga con 4,604 caballerías. Santa Isabel es de cubano y extranjero y tiene 157 caballerías de tierra. El Andrecita y Cienaguita son de cubanos y españoles y tienen 508 caballerías. El Ferrer es de españoles y americanos y posee 1,500 caballerías de tierra. Y el Washington es de cubano, americano y español y posee 1,300 caballerías de tierra.

PROVINCIA DE CAMAGÜEY

Los veintiún ingenios de cubanos o sean Ciego de Avila, Pilar, Stewart, Jagüeyal, Algodones, Vertientes, Najasa, Siboney, Jaronú, Agramonte, Camagüey, Elia, Jatibonico, Estrella, Violeta, Velazco, Patria, Cunagua, Senado, Lugareño, Macareño, tienen 26.025 caballerías de tierra. Son tres los de ciudadanos americanos o sean: Francisco, Punta Alegre y Morón, que tienen 6.574 caballerías de tierra.

El Céspedes, propiedad de españoles con 1.300 caballerías. El Adelaida, propiedad de españoles y cubanos, con 2.000 caballerías de tierra. De aquellos 21 ingenios de cubanos hay catorce cuya directiva está integrada en su mayoría por extranjeros y 14.614 caballerías de tierra constituyen su cabida.

PROVINCIA DE ORIENTE

Los veinte ingenios de cubanos o sean: Almeida, Mabay, Esperanza, Santa Lucía, Maceo, Presidente, Cacocum, San Germán, Salvador, Estrada Palma, Isabel, Hatillo, Almagracia, América, Borjita, Santa Ana, Romelie, Jobabo, Sofía y Unión, que tienen 18.789 caballerías de tierra. Son americanos 15 a saber: Manatí, Isabel, Palma, Alto Cedro, Miranda, Delicias y Chaparra, Niquero, Preston, Cape, Cruz, Copey, Los Caños, Soledad, Santa Cecilia, Teresa y Boston con 37.487 caballerías. Dos son propiedad de españoles: el Dos Caminos y el San Ramón, con 1.602 caballerías de tierra. El San Antonio, de propiedad francesa, con 495 caballerías de tierra. El Baguanos, es de propiedad de cubanos y americanos y tiene 1.918 caballerías de tierra. Y el Río Cauto, propiedad de varios con 1.600 caballerías de tierra. De aquellos veinte ingenios de cubanos que tienen 5.363 caballerías de tierra, seis tienen mayoría extranjera en sus directivas. Los ingenios Jesús María, Fidencia, Ramona y Francisco, de propiedad extranjera, tienen en sus directivas una mayoría de cubanos. El número total de caballería de tierra consignadas son de propiedad de los ingenios, no estando comprendido en dicho número el terreno que puedan tener en arrendamiento ni los que son propiedad de colonos.

Junio de 1926.

PLAZA DE CARDENAS.—ZAFRA DE 1925-1926

CUADRO DEMOSTRATIVO DE LOS 17 CENTRALES DE ESTE TERMINO Y PRODUCCION TOTAL

Centrales Nombres	Empezó a moler		Concluyó		Número de días	Núm. sacos	Promedio por día	Núm. fragatas
España	Diciembre	30	Mayo	8	109	447.266	4.130	2.236
Mercedes	Enero	1	Mayo	8	112	301.136	2.668	1.506
Alava	Enero	1	Abril	24	109	232.610	2.134	1.166
Tinguaro	Diciembre	31	Mayo	6	114	232.127	2.036	1.161
Washington	Diciembre	10	Mayo	21	146	188.000	1.287	940
Guipúzcoa	Enero	1	Mayo	8	112	170.310	1.520	851
Covadonga	Enero	2	Mayo	3	110	165.300	1.426	830
Soledad	Enero	1	Abril	24	90	160.138	1.634	801
Por Fuerza	Diciembre	14	Mayo	26	142	141.870	998	709
Progreso	Enero	2	Mayo	16	102	138.980	1.372	700
Santa Gertrudis	Enero	1	Abril	23	108	130.481	1.208	654
Araujo	Enero	4	Mayo	8	109	109.173	1.001	546
Santa Rita	Enero	2	Abril	29	113	95.045	842	473
San Vicente	Enero	1	Mayo	10	114	76.533	697	385
Dolores	Enero	13	Mayo	8	101	69.092	684	345
Dos Rosas	Enero	17	Abril	21	90	63.833	709	319
Dulce Nombre	Enero	22	Abril	28	100	54.200	542	271
Totales					1.895	2.777.213		13.893

OBSERVACIONES: Los 17 Centrales mencionados, han elaborado 2.777.313 sacos en un promedio de 111 días, equivalentes a un recibo diario en los almacenes, de 25.020 sacos.

En 13.893 fragatas de 200 sacos cada una se han recibido los 2.777.313, o sea un promedio de 95 fragatas cada día.

El "Washington" remesó a Cárdenas 143.649 sacos y a Sagua 44.351.

El "Dolores" remesó a Cárdenas 57.092 sacos y a Matanzas 12.000

El "Guipúzcoa" exporta sus frutos por el Canal de San Mateo.

El "Dos Rosas" exporta sus frutos por Siguapa.

Julio 26.

JUAN P. LAZCANO.

REVISTA SEMAAL DE AZUCARES. —PLAZA DE CARDENAS 1926.

Existencias de la semana anterior			1.797.681
Recibidos en la semana:			
Washington	41		
Tinguaro	2392	2.433	1.800.218
Exportados en la semana E. Unidos		55.062	
Exportados para Inglaterra		14.000	
Tomado para refinar		10.000	79.062
Existencias en esta fecha			1.721.156
Existencias igual semana de 1925			1.285.566
Existencias a favor de 1926			435.590
Exportado hasta la fecha		806.794	
Exportado igual fecha de 1926		1.601.227	
Diferencia a favor de 1925			794.433
Consumo y refinado hasta hoy		186.000	
Consumo y refinado en 1925		145.000	
Diferencia a favor de 1926			41.000
Total recibido hasta hoy			2.720.460

Vapores despachados en la semana:

Junio	Gerene López	New Orleans, G. Triay	7.492
	N. R. Nilsen	N. of Hatteras, Cuban Trading	12.570
21	Mar Terreno	Inglaterra, Cuban Trading	14.000
22	Domino	North Hatteras, Cuban Cane	14.000
26	Sagaland	New York, Garriga y Ca.	21.000
			69.062

NOTA: En puerto hay 4 vapores cargando.

Julio 26.

J. P. LAZCANO.

COMISION NACIONAL DE ESTADISTICA Y REFORMAS

ESTADISTICA EN RELACION CON LA ELABORACION DE TABACOS Y CIGARROS

Desde el mes de Abril de 1925 dió comienzo la Comisión de Estadística que preside nuestro distinguido amigo el señor Domingo Espino, a los trabajos de recopilación de datos para confeccionar la estadística en relación con la elaboración de tabacos y cigarros en el año 1924.

Podrá considerarse cuán laboriosa ha sido la gestión de dicho organismo para haber podido vencer la pasividad en algunos y la indiferencia en muchos de los Directores de las fábricas de aquel producto, cuando no obstante la cooperación de la Unión de Fabricantes de Tabacos y la muy especial de su Representante en la Comisión de Estadística señor José Beltrons ha demorado, más de un año para terminar dicho trabajo, sin haber podido comprender a todas aquellas fábricas, ya que sólo 38 de las de la ciudad de la Habana y 10 de las de la provincia de Santa Clara elaboradoras de cigarros han correspondido a las solicitudes de la Comisión.

Y en cuanto a las fábricas de tabacos y según las informaciones de los señores Alcaldes Municipales en relación con las existentes en sus respectivos términos han dejado de remitir datos 11 de la provincia de Pinar del Río, 24 de la Habana, 11 de la de Matanzas, 40 de la de Santa Clara, 20 de la de Camagüey, y 75 de la de Oriente, total 181 que por poca que sea su producción, siempre habrá de alterar el total de la elaboración así como en el de personas empleadas; y esto sin contar que los señores Alcaldes de Nueva Paz, San José de las Lajas, Alacranes, Carlos Rojas y Guantánamo no remitieron a la Comisión la relación de las fábricas de tabacos existentes en sus términos.

Siempre es de estimarse la labor que realizan las oficinas de estadísticas, pero esa estimación debe extremarse como cuando le ocurre a la Comisión Nacional en Cuba que tiene que luchar con la resistencia pasiva y en muchos casos con la desaprensión de los que por razón de sus cargos y por el beneficio inmediato que reciben, están más obligados a la cooperación de un trabajo cuya importancia y necesidad es universalmente reconocido.

Hemos examinado todo lo hecho por la Comisión para la confección de la estadística a que nos hemos referido, y por ello hemos podido apreciar la labor realizada no obstante aquella falta de cooperación de los fabricantes en general.

De los cuadros estadísticos tomamos la siguiente información:

FABRICAS DE CIGARROS

Como se ha dicho sólo 38 fábricas de las de la Habana han podido comprenderse en la estadística a saber: La Excepción Social, La Gloria (3 fábricas), El Crédito, La Competidora Gaditana, Partagás, Intimidad, El Cuño, Tomás Gutiérrez, La Eminencia, La Moda, Cuba Sport, Fonseca, Havana Comercial Co., que representa 23 fábricas. Y 10 de las de la provincia de Santa Clara o sean La Villareña, de Cienfuegos, Trinidad y Hno, de Ranchuelo, El 98 y El Triunfo, de Remedios; La Juventud, La Espirituana, y El Escudo Espirituano, de Sancti Spíritus; Ambos Mundos, de Santa Clara; Eva y La Nueva Era, de Trinidad.

Las 38 fábricas de la Habana elaboran 235.601,873 cajetillas de cigarros y emplearon para ellas 11,595,663 libras de tabaco y 285,975 libras de papel y exportaron 1.402,641 cajetillas y utilizaron 105 máquinas.

PERSONAL

El personal empleado fué el siguiente: 105 maquinistas, 105 paradores, 74 maquinistas de envoltura, 100 Revisadores, 27 maquinistas del sellado, 37 Revisadores, 39 Selladores a mano, 100 empaquetadores, 49 cigarreras a mano, 19 macheteros, 26 paqueteros, 129 envolvedores a mano, 124 dependientes de secado de almacén, 38 mecánicos, 28 vendedores, 47 empleados de escritorio, 44 chauffeurs, 18 carreros, 2 aprendices, 37 encargados de Departamentos, 86 empleados de otras clases, 162 obreros que hacen un total de 1,436 divididos en 878 varones, 558 hembras, 1,383 blancos y 53 de color y 1,125 nacionales y 311 Extranjeros a cuyo personal se le ha pagado en el año 1.407,032 pesos 50 centavos.

PROVINCIA DE SANTA CLARA

Las 10 fábricas de esta provincia elaboraron 72.470,822 cajetillas de cigarros para los que emplearon 3.941,458 libras de tabaco y 173,724 libras de papel y no hubo exportación.

PERSONAL

El personal empleado fué el siguiente: 29 maquinistas, 30 paradores, 17 maquinistas de envoltura, 8 revisadores, 13 maquinistas del sellado, 4 revisadores, 10 selladores a mano, 16 empaquetadores, 10 cigarreros a mano, 12 macheteros, 49 dependientes de secado, 8 mecánicos, 36 vendedores, 16 empleados de Escritorio, 39 chauffeurs, 6 carreras, 2 aprendices, 2 paqueteros, 1 envolvedor a mano, 16 encargados de departamentos, 27 otros empleados y 23 obreras, que hacían un total de 376 o sean 300 varones y 76 hembras, 355 blancos y 21 de color, 337 nacionales y 39 extranjeros y a cuyo personal se le ha pagado en el año 288,171 pesos 50 centavos.

FABRICAS DE TABACO

PROVINCIA DE PINAR DEL RIO

10 son las fábricas de esta provincia que han remitido datos de ellas, 8 establecidas en Artemisa, 2 en Consolación del Sur, 1 en Mantua, 1 en Pinar del Río y 3 en San Juan y Martínez; que en junto han elaborado 5.008.645 de tabacos sin haber hecho exportación alguna; entre tabaqueros, escojedores, etc., han empeado 319 personas de ellas 227 varones y 92 hembras, 234 blancos, 85 de color, 303 nacionales y 16 extranjeros, a los que en total le han pagado 155,805 pesos en el año.

PROVINCIA DE LA HABANA

Las 89 marcas de esta provincia han elaborado 154.385,537 de tabacos de ello han exportado 88.016,304 y han utilizado los servicios de 3,750 personas y de ellas 6.935 varones y 1,826 hembras, 6,370 blancos y 2,390 de color, 7,743 nacionales 1017 extranjeros, a las que se le han pagado 6,720,234 pesos 43 centavos.

PROVINCIA DE MATANZAS

Las 15 fábricas de esta provincia han elaborado 2.292,600 tabacos y sólo han exportado 2,175 tabacos; han utilizado 104 personas de ellas 73 varones, 31 hembras 66 blancos 39 de color, 103 nacionales y - extranjero, a quienes se ha pagado 41,510 pesos al año.

PROVINCIA DE SANTA CLARA

Las 55 fábricas han elaborado 25.608,051 tabacos y no han hecho exportación y han utilizado 1,128 personas, de ellas 842 varones, 286 hembras, 758 blancos, 370 de color, 1110 nacionales y 18 extranjedos a quienes se han pagado 590,671 peso. en el año.

PROVINCIA DE CAMAGUEY

Las 4 fábricas han elaborado 836.000 tabacos sin haber hecho exportación y han utilizado 26 personas, 18 varones y 8 hembras, 20 blancos y 6 de color, 25 naciones y 1 extranjero, a quienes se les ha pagado 13,250 pesos al año.

PROVINCIA DE ORIENTE

Las 34 fábricas han elaborado 15 millones 940,050 tabacos y han exportado solamente 6,000 y han utilizado 641 personas, de ellas 537 varones y 104 hembras, 275 blancas y 362 de color, 633 nacionales y 6 extranjeras a quienes se les han pagado 322,476 pesos 50 centavos.

RESUMEN GENERAL

Elaboración de cigarros

48 Fábricas.
308.072.695 de cajetillas.
15.537.121 libras de tabacos empleadas.
459.699 libras de papel.
1.812 personas empleadas.
1.695.204 pesos pagados en el año.

Del total del personal empleado corresponde el 65 por ciento a varones, el 35 a mujeres, el 96 a blancos, el 4 a de color, el 87 a nacionales y el 19 a extranjeros.

Elaboración de tabacos

210 fábricas o marcas de tabacos.
204.070.883 tabacos elaborados.
88.024.479 exportados.
10.978 personas empleadas.
7.843.946 93 centavos, cantidad pagada en el año.

Del total del personal corresponde el 78.63 por ciento a varones, el 21.37 a hembras, el 70.39 a blancos, el 29.61 a de color, el 90.34 a nacionales y el 9.66 a extranjeros.

En el número de fábricas están comprendidos las distintas marcas que la misma entidad explota: así aparecen como 23 fábricas de cigarros en la Habana de la Havana Comercial Co., pues ese es el número de marcas que utiliza.

De las distintas informaciones recibidas por varios conductos y entre ellos de los señores Alcaldes Municipales, aparece que en la provincia de Matanzas, Camagüey y Oriente, no hay fábricas de cigarros, en cuanto a la provincia de Pinar del Río que según informes existe en la capital la Compañía Cigarrera "Vuelta Abajo" no se ha recibido información alguna de ella no obstante reiteradas peticiones y en igual desatención ha incurrido la Havana Toboco Cº, Méndez Mendez y Cº, de la Habana, Deben Hno., de Guanabacoa, Compañía Trinitaria de, Trinidad Ladislao Capote, Luis López, Agripino Montero y Eusebio Delfín Figueroa, de Cienfuegos; Arias y Utreras, de Cumanayagüe, y Eugenio Herrera, de Sagua la Grande.

Como dato que pueda servir para hacer apreciaciones figura como nota en los aludidos cuadros estadísticos que el año económico de 1922 a 1923 se importaron 136,761 kilos de andullo con un volor de 103,785 pesos; 231,323 libras de rapé con un valor de 109,000 pesos, 2,524 libras de tabacos cigarrillos, con un valor de 4,064 pesos.

En 1920 se importoron 3138 libras de tabacos, cigarrillos y chirolos, con un valor de 5,807 pesos.

En 1924 la importación fué de 375 libras con un valor de 1,506 pesos y en 1925 de 622 libras con un valor de 1,374 pesos.

Podemos anticipar que están terminadas las estadísticas relacionadas con las compañías de fianzas y las de seguros marítimos y transportes terrestres y pronto daremos una información detallada respecto a ellas y ahora nos limitamos a felicitar a la Comisión Nacional de Estadística que con verdadero empeño viene laborando intensamente.

MERCADOS AZUCAREROS

REVISTA DE LA SEMANA QUE TERMINA JUNIO 26 DE 1926.

NEW YORK.—En esta semana ha vuelto a imperar debilidad en el mercado de crudo y baja en los precios por la presión de ofertas de Cuba, Filipinas y Puerto Rico y la moderada demanda para el refinado; lo que visto por los refinadores se decidieron a observar la política de espera por la probabilidad de cejar más el precio, y poder comprar más barato como es natural. A menos de sobrevenir un cambio en la situación básica que estabilice el precio, no es probable que los refinadores varíen de su sistema de cautela en comprar, ajustándose a las necesidades de la demanda al día y, mientras tanto, lo más que por ahora pudiérase esperar es que se mantengan los precios actuales, con fracción de más o de menos hasta ir agotándose paulatinamente las importantes existencias acumuladas en los mercados aquí y en Cuba.

A continuación, damos los informes que hemos recibido durante la semana:

Lunes, Junio 21.—Quieto e indeciso abrió el mercado, a base de 2 5/8 c/. c&f. sin interesar a los compradores. Durante todo el día permaneció el mercado en completa calma y cerró algo más fácil, sin que se reportara operación alguna.

Martes, Junio 22.—Quieto y sin cambio abrió el mercado. Poco después se anunció una venta efectuada muy tarde el día anterior de 2,000 toneladas de Filipinas, en puerto, a 4,13 c/. c.s.f. a la American Sugar Rifining Co. Más tarde se reportó la venta de 32,000 sacos de Cuba en puerto a 2 5/8 c/. c.&f. a especulador y se agregaba que había más vendedores de Cuba y Puerto Rico en posiciones cercanas a ese precio.

Próximo al cierre se reportó la venta de 17,000 sacos de Puerto Rico para llegar a fin de Junio a 4,11 c/. c.s.f. a la National Sugar Refining Co., cerrando el mercado quieto y más débil.

Miércoles, Junio 23.—Con tono más fácil abrió el mercado a base de 2 11/32 c/. c.&f. Más tarde se anunció una venta de 6,000 sacos de Puerto Rico para llegar el 1º de Julio a 4,11 c/. c.s.f. a la National Sugar Refining Co. Seguidamente se reportó otra venta a la National Sugar Refining Co. de 12,000 sacos de Puerto Rico, para llegar el 2 de Julio a 4,11 c/. c.s.f. Durante el resto del día permaneció el mercado inactivo y cerró quieto y sin haberse reportado más operaciones.

Jueves, Junio 24.—Con tono pesado abrió el mercado. A primera hora los compradores estuvieron retraídos. Después se anunció una venta de 2,900 toneladas de Cuba para llegar en la próxima semana a 2 11/32 c/. c&f. a la Warner Sugar Refining Co. Seguidamente se reportó otra venta de 28,000 sacos de Cuba a flote a 2 11/32 c/. c.&f. a Lowry and Co. Durante el resto del día permaneció el mercado quieto y a la expectativa y cerr; más fácil y sin haberse reportado más operaciones.

Viernes, Junio 24.—Quieto y sin cambio abrió el mercado a base de 2 11/32 c/. c.&f. sin interesar a los refinadores. En completa inactividad se mantuvo el mercado hasta muy cerca del cierre, que se anunció la venta de 45,000 sacos de Cuba para pronto embarque a 2 11/32 c/. c.&f. a especulador. Después del cierre se anunció otra venta de 10,000 sacos de Cuba a flote a 2 5/16 c/. c.&f. a un Refinador de New York.

El movimiento de azúcares crudos en los puertos del Atlánático, durante la semana fué el siguiente:

Esta semana.

Arribos	67,763 tons.
Derretidos	70,000 "
Existencia	381,027 "

Semana pasada.

Arribos	83,155 tons.
Derretidos	68,000 "
Existencia	383,264 "

REFINADO.—No ha variado el mercado del refinado, manteniéndose a la expectativa del crudo. Los precios continúan sin cambio, cotizando la Federal a 5.40 c/. y los demás refinadores a 5.70 c/. menos 2 por 100.

HABANA.—Nuestro mercado local ha permanecido en completa calma debido a la inactividad y tendencia al decline observada por el mercado de New York. Las ventas de la semana han sido nulas.

Las lluvias más moderadas durante la semana, facilitando así las labores del campo.

En esta semana han terminado 2 Centrales como se verá a continuación, sumando 171 los que han cerrado sus zafras:

	Producto Sacos.
En Antilla: "San Germán"	518.163
En Manzanillo: "Mabay"	126.837
	Estimado Sacos.
En Antilla: "San Germán"	600.000
En Manzanillo: "Mabay"	125.000

FLETES.—Debido a mejor demanda para tonelaje, el mercado se mantiene firme y con tendencia al avance. Los tipos no han variado:

Costa Norte.

A New York y Filadelfia	13½-14½ c.
„ Galveston	12½-13½ c.
„ New Orleans	12 -13 c.
„ Boston	15½-16½ c.

Costa Sur.

A New York y Filadelfia	15½-16½ c.
„ Galveston	13½-14½ c.
„ New Orleans	13 -14 c.
„ Boston	17½-18½ c.

H. A. HIMELY.

NOTICIAS FINANCIERAS AMERICANAS

LA INFLUENCIA DE LA MAQUINARIA EN EL EMPLEO DE LA MANO DE OBRA AGRICOLA

La "Revue internationale du Travail" acaba de publicar un artículo de Mr. W. Riddell, consejero técnico del Canadá cerca de la Sociedad de las Naciones, sobre el desarrollo de la maquinaria en la agricultura en los Estados Unidos y en el Canadá y sus repercusiones en la mano de obra. En dicho artículo pónese de relieve cómo América del Norte ha realizado, bajo la influencia de razones geográficas y por la penuria de mano de obra que venía sufriendo, la primera y más completa mecanización de la agricultura desde la invención en 1834, de las segadoras-atadoras. El considerable desarrollo de la utilización de la fuerza animal y de la fuerza mecánica en el transcurso de los últimos 30 años ha permitido tal economía del trabajo del hombre que la producción del obrero en aquel continente se ha elevado de dos a seis veces de lo que ha aumentado en los países europeos. Gracias a este aumento de su valor económico, el obrero agrícola disfruta de elevados salarios que le permiten realizar bastantes economías en algunos años para poder adquirir una granja. Por otro lado, de este progreso se deriva un aumento de la supehficie cultivada y de la producción total que desempeña un papel capital en el abastecimiento del mundo entero. Además, contiene este artículo un cierto número de estadísticas del más alto interés sobre la maquinaria agrícola en el Canadá y en los Estados Unidos. En el primero de estos países, según el censo de 1921, la maquinaria agrícola empleada por las diferentes granjas del país tenía en dicha época un valor de $665,180,416 contra $257.007,548 en 1911. El promedio del valor del material que posee cada granja era de $935.44 en 1925, contra $376.20 en 1911. Por otro lado, una encuesta realizada por el Gobierno canadiense en 1923 sobre el coste medio de la maquinaria agrícola, ha dado cifras que muestran de una manera convincente la exactitud de la opinión tan frecuentemente formulada de que las máquinas cuestan menos a los grandes granjeros que a los pequeños cultivadores. Según los informes solicitados por 90 explotaciones agrícolas el coste de la maquinaria agrícola era de $3.37 por acre en las haciendas de 20-50 acres, de $2.59 en las que median de 50 a 100 acres, $1.65 en las de 100 a 150 acres y $1.25 en minos, el pequeño cultivador paga las de 150 a 250 acres. En otros términos la máquina agrícola tres veces más cara que el granjero de importancia. De 1870 a 1920, es decir, 50 años, el número de máquinas agrícolas se ha multiplicado en los Estados Unidos más de trece veces. Si se toma como base el nivel del precio de 1913, el valor de esta maquinaria ha pasado de 270 millones de dólares en 1870 a más de tres mil millones y medio de dólares en 1920.

Naturalmente, el número de establecimientos agrícolas ha aumentado asimismo durante el mismo período, de modo que tal vez es más útil conocer el valor de la máquina agrícola en relación con cada obrero. Esta cifra se ha elevado de $36 en 1870 a $68 en 1900 y a $176 en 1920, siempre tomando como término de comparación los precios de 1913. Así, pues, el obrero agrícola utiliza por término medio hoy día cinco veces más de maquinaria agrícola, en precio de venta, que hace cincuenta años.

EL MERCADO DE TRABAJO EN LA INDUSTRIA CANADIENSE EN 1925

La Oficina de estadísticas del Canadá señala que el año 1925 se ha significado por un restablecimiento continuo de la situación. El mercado de trabajo en este país se ha caracterizado siempre por sensibles fluctuaciones temporales, principalmente a consecuencia del papel predominante que desempeña la recolección, y por las condiciones climatológicas; de modo que la comparación entre los diferentes años debe basarse, en parte, sobre el grado y la tendencia de las fluctuaciones temporales. Las estadísticas de la Oficina no se refieren a la agricultura; pero el índice de los empleos que de ella se derivan (tomando por base enero 1920—100) se ha establecido, según los datos obtenidos en unos 5,900 empresas con un promedio de 761,131 obreros empleados en 1925.

Desde el primero de enero de 1925 —fecha en que el número de trabajadores empleados por los establecimientos precitados era de 690,538— hasta primeros de julio, se ha comprobado un período ininterrumpido de desarrollo durante el cual el número de trabajadores ocupados ha aumentado en 105,000. El retroceso, desde luego temporal, producido en agosto, ha sido debido, en parte, a las vacaciones y al inventario efectuado en las fábricas, y en parte a la reducción de la construcción de carreteras nacionales y de la actividad de otras industrias en el momento en que comenzaban las faenas de la recolección. El mercado de trabajo ha aumentado sólo ligeramente en septiembre, mas a principios de octubre la mejora ha sido considerable y el número de trabajadores empleados en las empresas a que se hace referencia se elevaba a 809,072. El número índice alcanzó más alto punto en la fecha citada, es decir 98.3. Los meses de noviembre y diciembre se han designado por la disminución temporal habitual, sobre todo durante el primer mes, a consecuencia del mal tiempo anormal que ha dificultado los trabajos de construcción. Sin embargo, la reducción de diciembre ha sido la más pequeña que se ha registrado desde 1920.

Esta cuestión ha sido objeto de un estudio muy completo en "Informations Sociales", publicación semanal de la Oficina internacional del Trabajo (No. del 5 de abril de 1926.)

Bonos - Acciones

Cuando vaya usted a comprar o vender un valor, pregúntenos precio. Nada le cuesta y puede beneficiarla.

Compramos y vendemos:

Bonos de la República (todas las emisiones).
" " " Havana Electric.
" " " Metropolitana.
" " " Cuban Telephone Co.
" " " Cuban Northern (Tarafa).
" " " F. C. Unidos.

Acciones de las mismas Compañías y toda clase de valores.

Los Mejores Tipos en Plaza

E. TABOADA. J. M. CAPMANY

(Miembros de la Bolsa de la Habana)

Banco del Canadá. Departamento 306. Teléfono: A-4777.

5477 d 1º

Cartas de Crédito Cheques de Viajeros

Un modo seguro, conveniente de llevar dinero en viajes a todas las regiones del globo. Evita riesgos de pérdida por cualquier causa y sirve de presentación al viajero.

The National City Bank of New York

CONSOLIDATED SHOE CORPORATION

SECRETARIA

Habiéndose acordado por el Consejo de Administración de la Compañía el pago de noveno Cupón de los bonos hipotecarios, que vence el 30 de junio actual, se comunica a los tenedores que pueden pasar a efectuar el cobro correspondiente del 4 por ciento del valor nominal del Bono respectivo por cuenta del primer semestre de 1926, todos los días de 9 a 11 a. m. (exceptuando los sábados), en las oficinas de la Compañía: Pedroso número 8, Cerro, en esta capital.

Habana 3 de julio de 1926.

El Secretario,
Fernando ORTIZ.
7619—1d 5

FERROCARRILES UNIDOS DE LA HABANA Y ALMACENES DE REGLA, LIMITADA

(COMPAÑIA INTERNACIONAL)

INTERESES DE BONOS IRREDIMIBLES 5% AL PORTADOR

Se avisa a los Tenedores de Bonos 5% al Portador de esta Compañía, que para efectuar el cobro de los intereses correspondientes al semestre que vence en primero del entrante mes de julio o sea un 2½ por ciento, alcanzando $0-97 moneda oficial a cada £ 10 de Stock, deben depositar sus láminas en la Oficina de Acciones, situada en Avenida de Bélgica (Egido) número 1 altos, los martes, miércoles y viernes, de 1 y media a 3 y media p. m., pudiendo recogerlas con sus cuotas respectivas en cualquier lunes o jueves, también de 1 y media a 3 y media p. m.

INTERESES DE BONOS IRREDIMIBLES 5% NOMINATIVOS

Al propio tiempo también se avisa a los propietarios de Bonos nominativos 5% Irredimibles (1906), registrados en Londres que para efectuar el cobro de los intereses correspondientes al expresado semestre y anteriores que no se hayan hecho efectivos hasta la fecha, deben concurrir a dicha Oficina en los mismos martes, miércoles y viernes, de 1 y media a 3 y media p. m., a fin de llenar el correspondiente impreso de solicitud de liquidación que se les facilitará y cuyo importe podrán percibir en cualquier lunes o jueves, también de 1 y media a 3 y media p. m.

Habana, 28 de junio de 1926.

F. G. SKETCH.
Administrador General Auxiliar
6455 10d-J30

COMPAÑIA NACIONAL DE PERFUMERIA

SOCIEDAD ANONIMA

Secretaría

Cumpliendo lo dispuesto por el Consejo de Directores de esta Compañía, se hace saber a los señores accionistas, que el Consejo ha decretado el pago del dividendo fijo a las acciones preferidas correspondientes al semestre vencido en 30 de Junio de 1926, a razón de tres pesos cincuenta centavos por cada acción.

El pago queda abierto a contar desde el día quince del corriente mes de Julio, por medio de Checks, dirigidos a sus domicilios a los tenedores de acciones nominativas y en la casa de Banca de los señores "N. Gelats y Compañía", durante las horas laborables a la presentación de las acciones al portador.

Habana, Julio 2 de 1926.

Carlos ALZUGARAY, Secretario

6544—3d 3

CERVEZA: ¡DEME MEDIA "TROPICAL"!

E 1030 21 my.

M.E.C.D. 2016

LA FALSIFIACION DE LAS MARCAS DE FABRICA EN EL EXTRANJERO

(Por P. Yaguno, jefe de Marcas y Patentes de Cuba)

Examinando algunos antecedentes respecto de las garantías con que se desenvuelven muchas marcas de industrias cubanas en el extranjero, he podido comprobar la tendencia inusitada con que se las trata de suplantar, cuando corresponden a productos originarios de nuestro suelo, que por su naturaleza han adquirido nombradía mundial.

La República de Cuba tiene celebrado tratados de protección a la propiedad industrial con los más importantes Gobiernos, y a los cuales amparamos y protegemos los derechos de sus ciudadanos contra todo abuso inmoral o maledicencia en la garantía que distingan las marcas de sus productos o manufacturas.

Como consecuencia de estos derechos, nuestros industriales deben disfrutar de las mismas prerrogativas con los países contratantes de amparo y protección a la propiedad, contra cualquier usurpador o falsificador de marcas cubanas. Para evitar que sean alterados con perjuicio de los intereses nacionales, por los agentes consulares y cuantas personas estén obligadas a vigilar y perseguir los falsificadores de cualquier marca cubana, debe de establecerse una vigilancia muy severa.

Prácticamente ha podido comprobar el que tiene el honor de informar en lo que a marcas de tabacos habanos corresponde, la forma ingeniosa de interferir los subtítulos de muchas de nuestras más acreditadas marcas, para sorprender la buena fe del consumidor; y también con nombres y diseños de paisajes cubanos en envases, paquetes de picadura, petacas de cigarros, ettcétera, escritas de manera que se prestán a duda respecto de la procedencia del contenido. Por ejemplo: "La Palma Cubana, Brisas del Damují, Habana Especial".

El tabaco es una planta de condiciones muy excepcionales, botánicamente consideradas existen treinta y tantas especies, de las cuales se cultivan en Cuba con preferencia cinco variedades, o sea: Tabaco de Pinar del Río, clase extra selecta, hoja fina lanceolada, suave al paladar, sin exceso de nicotina, tabaco de Partido, de forma más desarrollada, cultivado en dos tipos: claro y oscuro, con preferencia para envoltura: tabaco de Manicaragua, planta de calidad media, favorablemente dispuesta para combinaciones de vitolas finas; tabaco de Remedios, más rico en principios activos, propios para liga y tabaco de Mayarí u Oriente, clase de embarque para ligas en picaduras y otros preparados fuertes.

Hay algo en la naturaleza, a las que el nombre no ha podido arrancar el misterio de sus secretos, con leyes de caracteres propios e inimitables. El tabaco cubano y con especialidad los tipos descriptos, se encuentran dentro de esas condiciones que sólo le está permitido a la obra de la Creación, con la armonía invisible y constante de sus relaciones, para que la delicada hoja cubana disfrute, sin mixtificaciones de ningún género, de esas propiedades sublimes, sin los efectos fisiológicos de otras narcóticas nocivas la a vida del hombre.

Esta relación de principios inefables de nuestra noble planta nicotiana en su composición íntima para deleitar la vida de los que absorven su humo sin los peligros de otras substancias, ha despertado la gran codicia de sus imitadores y falsificadores por distintos medios, incluso arrancándoles elementos activos por alquimia para mixtificar combinaciones y preparaciones de otras hojas que puedan confundirse por su apariencia con la especie cubana.

Francia, en la variedad selecta de sus vinos de la Champagne: España, contra los exportadores de sus mostos: Italia, en sus artes decorativos: Alemania, con la inventiva mecánica: Inglaterra, cuna de las leyes de marcas y amparo al genio, han ido con el curso de las civilizaciones modernas, dictando sus medidas precautorias para defender y proteger la prioridad y fueros de sus marcas nacionales e inventos, beneficiosos siempre a la colectividad humana.

El concepto amplio de las organizaciones modernas, para amparar y defender sus derechos de intercambios comerciales, ha dado una gran preponderancia a los Congresos Internacionales de Marcas y Patentes, como medida previsora de cada entidad signataria; por lo que a la conveniencia mutua de intereses comunes de todos los pueblos de la tierra interesa la probidad y garantidad de sus inventivas, autencidad y legitimidad de las cosas. Colocados nosotros—Cuba—en este principio nacional de defensa a sus productos peculiares, debemos seguir las mismas huellas de los Gobiernos que han celebrado tratados especiales como el que tenemos con Francia, para perseguir y evitar las falsas adulteraciones en distintas formas engañosas de nuestras marcas de tabacos. Cualquier ciudad del mundo que se visite, tiene dos o quince "Storage de Havana Cigarret", con marcas amañosas, paisajes nuestros como si fueran de nuestra procedencia y que, efectivamente, es un producto de caracteres muy distinto al habano, que desvirtúa el paladar de la sensual planta cubana.

En opinión del que informa, salvo su parecer, se debe de provocar, por la Secretaría de Estado, con los países con los cuales sostenemos relaciones de intercambio, una serie de tratados especiales a tenor del celebrado con Francia para defender, de una manera más efectiva, nuestras marcas de productos nacionales contra la falsa imitación.

Los sellos del impuesto que sirven de garantía a su vez a los tabacos manufacturados que se tengan en otra serie a la misma unidad de valor, para anillos de tabacos torcidos.

Que los diseños y subtítulos cubanos en envases sólo sea permitido en las marcas nacionales del país y cuando se compruebe una falsa indicación de nombre, que indique, directa o indirectamente, como país de origen a un producto de otra procedencia, sea perseguido con arreglo a las léyes que rigen en aquel Estado.

Los comerciantes de tabaco en rama prescintarán con un sello de garantía los paquetes de hojas para elaboración, de manera que fácilmente un industrial conozca la procedencia del producto que adquieren. La anilla que precinte cada manojo o paquete de hojas despalilladas cerrará con la cinta de su envoltura.

Los almacenistas de tabaco exportadores, en el acto de embalar un pedido por un delegado de la Secretaría de Agricultura, Comercio y Trabajo, estamparán un sello de garantía "gratis" que diga: "Para la exportación".

Mientras otra cosa no se haga, imprimir un folleto con todos los acuerdos y tratados de convenciones, para remitir por el conducto reglamentario a los agentes consulares en el extranjero, a fin de que tengan perfecto conocimiento de los convenios y derechos adquiridos por la República de Cuba al amparo de estos conciertos.

El folleto contextivo de todas las disposiciones, convenciones y tratados celebrados con el Gobierno de Cuba en cuestiones de marcas y patentes, es de suma importancia, para remitir a los agentes consulares, por cuanto que personalmente ha podido comprobar el que suscribe la falta de estos documentos en muchas de estas oficinas.

El problema de marcas de tabacos ó cigarros con títulos y diseños cubanos cuando no contengan un producto del país, ha sido motivo de un litigio, sostenido débilmente por nuestro ministro en La Haya.

La cuestión fué planteada alrededor de las fábricas extranjeras con títulos cubanos, que no siempre emplean nuestra rama o la ligan con las de otras procedencias. Hubo falta de razonamiento por parte de nuestro representante legal ante aquellos Tribunales para sostener la tesis del fundamento de derecho en que debieran apoyarse nuestra razón por la trasgiversión que se ha sostenido como fundamento para emplear títulos, diseños o emblemas cubanos.

El caso es que el Tribunal dictaminador falló que siempre que se demostrara haber empleado como mínimum un cinco por ciento de rama de tabaco cubano, podrán llevar marca en castellano con paisajes y subtítulos de asuntos de Cuba. Esta cuestión tiene que resolverse en los tratados especiales que se celebren, dentro de los fundamentos de su verdadero aspecto legal, sin la aplicación "salvada" y sin perjuicio para los fabricantes que elaboran nuestra rama en el extranjero, por la fórmula aclaratoria, de las manufacturas de productos, y obligatoria, con declaración proporcional de su contenido. Sistema inglés y en Washington, principalmente en artículos alimenticios, bebidas o de sabor al paladar.

GINEBRA AROMATICA DE WOLFE

LA UNICA LEGITIMA

Importadores Exclusivos

: : en la República : :

PRASSE & CO.

Teléfono A-1694 - Obrapía, 18 - Habana

N. Gelats & Co. BANQUEROS HABANA Aguiar 106-108

Vendemos cheques de Viajeros Pagaderos en Todas Partes del Mundo y Cartas de Crédito Circulares en las Mejores Condiciones

"SECCION DE CAJA DE AHORROS"

Recibimos Depósitos en Esta Sección Pagando Interés de 3 por 100 Anual

Todas estas operaciones pueden efectuarse también por correo

COMENTARIOS FINANCIEROS

EL AZUCAR

La industria del azúcar atraviesa desde hace algún tiempo un período muy azaroso tanto para los establecimientos productores como para las refinerías. Las refinerías lograron obtener escasas ganancias el año pasado, pues los precios del azúcar, aunque bajos, se mantuvieron entonces más firmes que en años anteriores. Como el negocio de las refinerías consiste en comprar, refinar y vender azúcar, las refinerías se ven afectadas más por la inestabilidad de los precios que por la baja o el alza mismas. En cambio, para los establecimientos productores, que desde hace más de un año presencian la venta del azúcar a menos del costo de producción, la crisis ha sido particularmente angustiosa, causando muchos sinsabores y muchas pérdidas a casi todos los industriales dedicados al ramo.

Sin embargo, es axiomático que no hay producto esencial susceptible de venderse indefinidamente a precios menores—que el costo de producción. Bien puede quedar momentáneamente perturbado el equilibrio entre el abastecimiento y la demanda, sobreviniendo un alza o una baja anormales en los precios. Ello no obstará para que las fuerzas económicas ejerzan una acción incesante para restaurar el equilibrio quebrantado. El alza y la baja de los precios estimulan o restringen la producción y el consumo, según sea el caso, hasta que se corrige el mal cuando las cotizaciones llegan a un nivel bastante lucrativo para estimular el rendimiento más elevado consistente con la demanda a tales cotizaciones.

Según observamos en nuestra edición del pasado mes, el promedio de precios del azúcar cubana no refinada no bajó de 2½ centavos o. a. por libra (costo y flete) durante el período de 12 años precednte a la zafra actual; sólo fué de menos de 3 centavos en 3 centavos de aquel período; y excedió de 4 centavos durante 7 años del mismo período.

El prolongado abatimiento que ocurriera durante el año pasado, ha puesto en acción fuerzas correctivas naturales, y hoy existen razones para creer que en el mercado se opera una reacción paulatina hacia cotizaciones más normales. Aumentando rápidamente el consumo del azúcar, y existiendo en el día perspectivas de una producción mucho menor de la que se esperaba en 1926, de acuerdo a los primeros cálculos, parece indudable que los precios han sufrido en grado sumo la influencia de los factores desfavorables, y que está justificada un alza en las cotizaciones.

A consecuencia del mejoramiento en las condiciones determinantes de cambios estadísticos, las cotizaciones del azúcar no refinada han subido del mínimum de 2 5|32 centavos o. a., en marzo a 2 7|16 centavos a fines de mayo, mientras que la granulada ha llegado a cotizarse entre 5,10 y 5,70 centavos, cotización máxima durante un período de más de un año.

CAUSAS FUNDAMENTALES DE LA CRISIS.

Las causas fundamentales del tropiezo experimentado por la industria azucarera datan de la guerra, la cual restringió la producción del azúcar de remolacha en Europa, y estimuló muchísimo el rendimiento de caña y remolacha en otras regiones de la tierra, particularmente en Cuba. Cuando la producción de azúcar de remolacha se restableciera después del conflicto, el mundo se encontró en posesión de medios para una producción excesiva de azúcar. Si el azúcar se comerciara y se hubiera comerciado entonces según los principios del libre cambio, Cuba, en virtud del bajo costo de producción prevaleciente en aquel país, podría haber mantenido su lugar en los mercados del mundo, con exclusión, al menos parcial, del azúcar de remolacha; pero el comercio del azúcar no se realiza según los principios librecambistas. Al contrario, es objeto de restricciones arancelarias en casi todos los países de la tierra, y por esta causa ha gravitado tan pesadamente sobre Cuba la carga del sobrante de la producción azucarera, cuando aquel país no tiene otro medio que la exportación para vender una parte tan considerable de la zafra

La tabla que publicamos a continuación y que dá cuenta de los hechos relativos a la producción del azúcar en los Estados Unidos y sus dependencias insulares, Cuba, Europa y el mundo entero, revela claramente el efecto que tuvo en el abastecimiento mundial de ese artículo la expansión de la industria azucarera en Cuba, según los datos de Willett & Gray, expansión que culminará en la enorme zafra de 1924-1925, coincidiendo con el restablecimiento de la producción en Europa.

He aquí la tabla:

(Las cifras enumeradas son toneladas de a 2.340 libras cada una)

Año	E. U. y dependencias insulares	Cuba	Europa	Producción mundial
1912-13	1.143.928	2.428.537	8.282.623	18.208.221
1913-14	1.328.844	2.597.732	7.967.969	18.436.478
1914-15	1.343.000	2.592.667	7.646.540	18.484.889
1915-16	1.431.906	3.023.720	5.025.787	17.098.612
1917-18	2.048.357	3.446.083	4.321.145	17.380.831
1918-19	2.029.842	3.971.776	3.185.811	15.797.460
1919-20	1.925.022	3.730.077	2.589.923	15.495.142
1920-21	2.323.325	3.936.040	3.683.393	16.629.802
1921-22	2.408.655	3.996.387	3.983.960	17.621.558
1922-23	1.962.509	3.602.910	4.574.325	18.153.256
1923-24	2.332.799	4.066.642	5.057.761	20.109.308
1924-25	2.924.015	5.125.970	7.077.791	23.604.203

PERSPECTIVAS DE LA PRODUCCION EN CUBA

A renglón seguido de la fuerte zafra cubana en el ejercicio 1924-1925, las perspectivas de la zafra en el año actual auguraron un nuevo aumento del cuatro por ciento a cerca de 5.330.000 toneladas, cifra que representaría un máximum e indicaría la probabilidad de un nuevo incremento en el sobrante a fines del ejercicio actual.

Ante esta nueva perspectiva de superproducción, el parlamento cubano aprobó en abril un proyecto de ley restringiendo la magnitud de la molienda, ley que fué sancionada por el Presidente Machado el tres de mayo. La ley autoriza al Presidente para señalar en adelante la fecha en que debe comenzar la molienda de la zafra de cada año y ordena además una reducción del diez por ciento en la molienda de la zafra actual, disposición que puede hacerse extensiva a la zafra en los ejercicios de 1926-1927 y 1927-1928, si fuera necesario para evitar una producción excesiva. A fin de determinar la magnitud de la molienda, fijóse el noventa por ciento del promedio de los cálculos efectuados sobre la magnitud de la zafra por tres preeminentes autoridades en la materia. La cifra obtenida fué cuatro millones setecientas cincuenta mil toneladas.

No obstante, como algunos ingenios, al ponerse en vigencia la ley, habían excedido ya en la molienda la cantidad que les correspondía de acuerdo a la misma, siendo por consiguiente exentados del cumplimiento de ciertas disposiciones, espérase por lo general que la producción se aproxime a cuatro millones novecientas mil toneladas, cifra que sobrepasa en más de cuatrocientas mil toneladas la que se pronosticaba hace algunos meses.

LA PRODUCCION EN OTROS PAISES

Además, los datos disponibles respecto a la producción del presente año en otros países, indican la probabilidad de que resulte menor que en 1925. Por ejemplo, créese que en Java se experimentará una declinación de doscientos setenta mil toneladas; en Australia una declinación de setenta y dos mil; en Argentina, de veinte mil; en la Isla Mauricia, de treinta y dos mil. Por otra parte, se considera probable un aumento de ochenta mil toneladas de la producción en Inglaterra, y de siete mil en Natal, lo cual reduciría la cantidad probable de la declinación en dichos países a cerca de trescientas mil toneladas.

Si bien no se dispone aún de cálculos aproximados respecto a la producción en los demás países europeos, se sabe que la extensión de los cultivos es hoy menor que en el ejercicio pasado, salvo en Rusia, sobra cuya cosecha circulan informaciones contradictorias. Pero de cualquier modo, la producción rusa se destinará probablemente al consumo interno. De particular importancia es el descenso de la producción en Checo-Eslovaquia, considerado como el principal país exportador del ramo en Europa; estimada primero en un cinco por ciento, la declinación en este caso resulta ser hoy del diez al dieciseis por ciento.

Así, pues, si bien el mundo cuenta aún con grandes reservas de azúcar, ha disminuído considerablemente el peso de la superproducción en un período prolongado, peso que gravitaba sobre las cotizaciones; y actualmente se presentan perspectivas más favorables. Sin embargo, no deben abrigarse inmoderadas esperanzas, pues conviene no olvidar que según lo revelan las estadísticas de la producción azucarera en Europa, el rendimiento de azúcar de remolacha en aquel continente aun es menor de lo que fuese antes de la guerra; y como el cultivo de la remolacha ha constituído siempre parte esencial del proceso de renovación sucesiva de cosechas en Europa, probablemente volverá a emprenderse tarde o temprano en proporciones iguales que antes, y bajo la protección de subsidios y aranceles aduaneros dondequiera que fuera necesario.

Aunque a los precios actuales no se proyecta aumento alguno en la producción, salvo posiblemente en Rusia, es probable que un alza en las cotizaciones estimule el rendimiento una vez más.

PERSPECTIVAS DE CONSUMO

El rápido aumento en el consumo de este producto puede quizá desempeñar un rol decisivo en el comercio azucarero.

A juzgar por los cálculos de Lamborn & Company, a quienes se considera como a una de las primeras autoridades en la materia, el consumo de azúcar en el mundo entero durante el año agrícola 1924-1925, reveló un aumento de catorce por ciento respecto del consumo en el ejercicio anterior. Ahora bien, si en el ejercicio actual vuelve a observarse dicho aumento, indudablemente contribuirá muchísimo a restaurar el equilibrio entre la producción y el consumo. Conviene advertir sin embargo, que las cifras en que se basa tal comparación no representan realmente cifras de consumo, sino de venta; no habiendo medio alguno de saber qué proporción del azúcar vendida se ha destinado al consumo.

Parte considerable del aumento en las operaciones de derretimiento el año pasado tuvo lugar durante el último trimestre, a raíz de la baja en los precios, y apenas cabe considerarse posible que el consumo haya absorbido inmediatamente tal producción. Las estadísticas relativas a tales operaciones en Estados Unidos desde el 1º de enero del año actual y a las remesas de azúcar enviadas a los principales países consumidores, revelan un descenso comparadas con las del período correspondiente al año pasado; y tal diferencia parece indicar también que una parte del azúcar vendida ha sido almacenada.

No obstante, la circunstancia de haberse colocado la gran producción que se obtuviera en años anteriores, denota que el consumo ha aumentado bajo el estímulo de la baja en precios, y que existe una razón bien fundada para esperar la restauración del equilibrio entre la oferta y la demanda, tarde o temprano. En favor de tal restauración ejerce una influencia incesante el crecimiento normal de la demanda de azúcar en el mundo entero, demanda que medida en el curso de un largo período, revela un promedio anual de aumento de tres y medio por ciento, aproximadamente.

EFECTOS DEL DESARROLLO IRREGULAR DE LA DEMANDA

El desarrollo de la producción de azúcar desde el año 1870, indica que si no hubiera sobrevenido la guerra de 1914, y si la producción azucarera hubiese continuado ascendiendo en las mismas proporciones que antes del conflicto, habría llegado a ser de veintisiete millones de toneladas en 1925, mientras que entonces sólo fué de menos de veinticuatro millones.

Juzgados con amplio criterio, tales datos indican claramente que la industria azucarera sufre no tanto por efecto de la producción excesiva como a causa de su desarrollo anormal después de la guerra, desarrollo anormal que sobrevino como consecuencia del retardo en su crecimiento normal durante el conflicto. Sólo en el año 1923 volvió a ascender la producción mundial azucarera a cerca del nivel a que llegara antes de la guerra; y desde entonces hasta 1925, aumentó en un 30 por ciento aproximadamente.

Poniéndonos en el supuesto de que las necesidades mundiales de consumo continúen aumentando en las mismas proporciones que antes de la guerra (y en realidad es del todo verosímil que aumenten en proporciones tal vez mayores, bajo el estímulo de los bajos precios), existen razones bien fundadas para creer que el restablecimiento de los precios a un nivel remunerativo es sólo cuestión de tiempo.

ZAFRA DE CUBA 1925-1926

Arribos, exportacin, Consumo y Existencia en todos los puertos de la Isla, en la semana que termina en Junio 26 de 1926, y totales hasta esa fecha

SEIS PUERTOS

(Toneladas 2.240 libras)

	C. moliendo	Arribos	Export.	Consumo.	Exist.
Habana	1	6.147	8.853	—	86.496
Matanzas	—	—	5.975	—	209.507
Cárdenas	—	1.286	7.000	—	228.705
Cienfuegos	—	1.888	4.600	—	51.116
Sagua	—	2.230	3.436	—	57.827
Caibarién	—	4.000	3.289	—	88.479
	1	15.551	33.153	572	722.130
Anterior		1.647.067	880.151	26.612	—
Total hasta la fecha		1.662.618	913.304	27.184	722.130

OTROS PUERTOS

	C. moliendo	Arribos	Export.	Consumo.	Exist.
Nuevitas	—	7.564	8.714	—	60.561
Puerto Tarafa	—	12.958	9.166	—	177.953
Manatí	—	—	—	—	60.899
Puerto Padre	1	3.066	—	—	81.146
Gibara	1	1.943	3.571	38	7.052
Banes	—	—	3.360	34	24.283
Antilla	2	6.928	7.105	14	70.167
Tánamo	1	2.520	3.096	—	16.273
Guantánamo	—	—	—	—	54.140
Santiago de Cuba	—	2.413	—	—	24.501
Manzanillo	—	—	—	—	53.647
Santa Cruz del Sur	—	—	—	—	—
Júcaro	—	3.460	3.460	—	—
Zaza	—	—	—	—	11.269
Trinidad	—	—	—	—	16.807
	5	40.852	38.472	86	658.698
Anterior		2.081.908	1.422.049	3.455	—
Total hasta la fecha		2.122.760	1.460.521	3.541	658.698

TODA LA ISLA

	C. moliendo	Arribos	Export.	Consumo.	Exist.
Semana	6	56.403	71.625	658	1.380.828
Total hasta la fecha		3.785.378	2.373.825	30.725	1.380.828

COMPARACION CON LAS ZAFRAS DE 1924-1925, 1923-1924

	C. moliendo	Arribos	Export.	Consumo.	Exist.
Junio 27 1925	15	4.237.553	3.006.218	62.388	1.168.947
Total hasta Junio 28 1924	5	3.405.425	2.520.309	38.332	846.784

NOTA: Consumo, se refiere al azúcar llegado a los puertos y tomado para el consumo y es aproximado. Del azúcar consumido en el interior sin haber entrado en los puertos y que puede ascender a unas 30.000 toneladas por año, se dará cuenta al final de la zafra.

Habana, junio 26 de 1926.

H. A. HIMELY.
Cuba, 76-78, Apartado 93.

CRONICAS ALEMANAS

AUMENTO DE LA POBLACION MASCULINA EN ALEMANIA.—UN MILAGRO DE LA NATURALEZA.

En Alemania superaba ya antes de la guerra el número de mujores al de los hombres, porque las mujeres, menos debilitadas que los hombres en la lucha cotidiana por la vida, alcanzaban edad más avanzada. El exceso de mujeres no era antes de la guerra muy considerable: el censo registraba en Alemania por cada 1000 habitantes varones 1029 habitantes hembras, de modo que, dada la población de 70 millones que tenía entonces aproximadamente Alemania, había cerca de un millón de mujeres más que de hombres.

Habiendo perdido la vida en la guerra dos millones de alemanes adultos, se aumentó el exceso proporcional de las mujeres sobre los hombres. Al año siguiente de la conclusión de la guerra, en 1919, había por cada mil hombres, mil una mujeres, de manera que en la población de Alemania, reducida por las mermas territoriales y por las pérdidas de la guerra a 60 millones, el número de las mujeres superaba al de los hombres en unos tres millones.

Se ha producido, sin embargo, un milagro, que no es menos maravilloso porque el mismo fenómeno se haya observado ya después de otras grandes guerras anteriores. Los niños del sexo masculino superan en número a los del sexo femenino en los nacimientos de los últimos años. Puede hablarse, sin exageración, de un milagro, porque se trata de un fenómeno que no han podido explicar satisfactoriamente ni los médicos ni los sociólogos. Sólo puede afirmarse que la naturaleza o la providencia parecen esforzarse en compensar las desventajas causadas por las disensiones entre los diversos pueblos, pues es indudablemente perjudicial desde varios puntos de vista el desequilibrio entre los dos sexos en un país.

El milagro de la incipiente compensación en la población de hombres y mujeres, está demostrado en el censo de la población verificado el verano último. Mientras que, como se ha mencionado, en 1919 había 1101 mujeres por cada mil hombres, se había reducido en el censo de 1925 la diferencia a 1072 mujeres por cada mil hombres. El exceso del número de mujeres sobre el de hombres, que era de unos tres millones, ha disminuído, pero asciende todavía a 2.2 millones.

Si, como es de suponer con toda probabilidad, el exceso de nacimientos de niños de sexo masculino continúa en los años próximos, es de esperar que la proporción entre las mujeres y los hombres volverá en Alemania dentro de siete u ocho años, a los términos de antes de la guerra. Probablemente se mantendrá un exceso moderado de mujeres sobre los hombres, pues aunque las mujeres se dediquen hoy más que antes a la actividad profesional, llevando por tanto una existencia más laboriosa, no participan en las profesiones más peligrosas y difíciles por ejemplo, en el trabajo de las minas y en la navegación. Si el exceso de un sexo sobre el otro no es muy notable, pueden evitarse los perjuicios que sin duda sufriría un país en el cual como en Alemania en el primer año después de la guerra, hubiera 10 por ciento más de mujeres que de hombres.

ALZA BURSATIL EN ALEMANIA

Las dificultades del período de deflación se manifiestan con la mayor claridad no sólo en la estadística de quiebras y suspensiones de pagos y en la del número de obreros sin trabajo, sino también en el desarrollo de la cotización de las acciones y las obligaciones en las Bolsas alemanas. Al período de alza desenfrenada de la especulación, que indujo a la población entera a participar en la especulación bursátil, siguió un período de creciente decaimiento. Este período se inició en 1924; los valores empezaron a bajar y se produjo una depreciación casi completa de numerosos efectos. Los motivos de este fenómeno son bien comprensibles. La causa principal fué la escasez de numerario y el consiguiente tipo elevadísimo del interés, que hacía absolutamente imposibles los negocios de Bolsa con crédito bancario. La mayor parte de la población hubo de contentarse con sueldos y salarios harto mezquinos, los cuales apenas bastaban para los gastos indispensables de manutención, de manera que resultaba imposible una participación en las operaciones bursátiles. Agregáronse a esta situación las dificultades de la industria en la venta de sus productos, lo cual tuvo por consecuencia que las entradas, disminuídas, habían de destinarse a la formación de reservas o al mantenimiento de los fondos de explotación, sin que quedase nada para los accionistas. La experiencia de la inflación, los procedimientos en parte desacertados de las empresas industriales y la reserva de los compradores extranjeros contribuyeron a paralizar casi por completo la actividad bursátil.

Desde principios de este año se observa, empero, una mejoría cada vez más caracterizada. Si examinamos las cotizaciones de la Bolsa para averiguar cuántos valores se negociaban encima o debajo de la par a fines de 1925 y a fines de marzo de 1926, resulta, según las estadísticas mensuales de "Commerz und Privatbank", que abarcan 890 acciones cotizadas en la Bolsa de Berlín, la siguiente tabla:

	Diciembre 1925 (0|0 de todos los valores)	Marzo 1926
Menos de 50 por ciento de la par	46,4	24,2
Id. de 50 a 75 0|0 de la par	27,7	28,2
Id. de 75 a 100 0|0 de la par	16,1	22,0
Id. de 100 a 150 0|0 de la par	8,7	22,2
Más de 150 0|0 de la par	1.1	3,4

Es patente la tendencia alcista de las cotizaciones. Mientras que casi la mitad de todos los valores se hallaba a fines de 1925 debajo del 50 0\|0 de la par en oro, ha disminuído este grupo a una cuarta parte a fines de marzo de este año. El aumento inmediatamente inferior se registra en el cuarto grupo. A fines de marzo se cotizaban 22,2 0\|0 entre la par y 150 0\|0, contra sólo 8,7 0\|0 a fines de 1925. El índice de acciones semanales del "Berliner Tageblatt" proporciona más detalles de los diferentes grupos de efectos y de su participación en el aspecto de las cotizaciones. Si suponemos indicado con la cifra 100 la cotización del 7 de enero de 1925, resultan los siguientes índices:

Núm. de las acciones	Grupo de acciones	30 dic. 1925	31 marzo 1926
9	Carbón	55,3	81,3
18	Hierro	39,5	65,3
13	Metal	44,2	68,7
18	Máquinas	38,4	64,5
10	Ferrocarriles	81,4	105,8
7	Navegación	77,6	120,1
14	Electricidad	54,0	91,4
15	Industria química	57,4	82,8
18	Industria textil	54'1	74,9
8	Cervecerías	81,0	116,2
16	Bancos	91,6	120,2
146	Indice total	58,5	86,2

Esta tabla muestra también un alza notable en todas las cotizaciones. Mientras que a fines de 1925 ningún grupo registraba los tipos del principio del año, a fines de marzo de 1926 lo han superado sensiblemente cuatro grupos y en los demás se ha verificado un movimiento ascensional en proporciones apreciables. El alza es menor en las industrias cuyo desarrollo sufre de las circunstancias: minas de carbón, hierro, metalurgia y máquinas.

La causa de esta alza, que ha continuado con mayor energía en el curso del mes de abril, es el interés del país y del extranjero, por acciones industriales alemanas. La tonificación del mercado del dinero, cuyos tipos de interés oscilan hoy entre 8 y 10 por ciento, contra 16 por ciento y más en el primer trimestre de 1925, permite la liberación de capitales y su empleo en efectos. Los balances anuales satisfactorios de importantes empresas industriales revelan una rentabilidad creciente y bastante para influir favorablemente en el valor de las acciones. El gran interés del extranjero, en especial de los Estados Unidos y de Francia por motivos voluntarios) por efectos alemanes ha contribuido, ante todo, al alza. Dedúcese de diversas manifestaciones que la máxima depresión económica ha pasado ya en Alemania y que se ha iniciado un resurgimiento lento, pero definido.

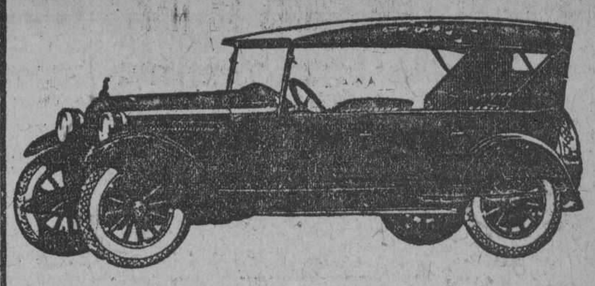

ESSEX

EL 6 CILINDROS MAS BARATO DEL MERCADO

Fabricado por "HUDSON" con las patentes "SUPER-SIX"

$1.100

Modelos turismo y coche cerrado 5 pasajeros, con 4 ruedas madera, 4 gomas balón, defensas delantera y trasera, motometer y farol de parada. El coche cerrado tiene limpiador automático de parabrisas y espejo de retrovisión.

El Essex de hoy, con sus grandes perfeccionamientos, está fabricado con las famosas patentes "Hudson Super-Six", en los talleres Hudson, con los materiales Hudson, con la mano de obra Hudson y con la maravillosa organización fabril de Hudson. El nuevo Essex lleva en sí la experiencia de 16 años de éxitos de Hudson.

Su motor es el más pequeño y económico del mercado, incluyendo los 4 cilindros. Sin embargo, pruébelo y quedará maravillado de su enorme potencia e incomparable suavidad, cualidades procedentes de su principio técnico "Super-Six".

Prueba por sí mismo la comodidad inexplicable de su carrocería y muelles y no distinguirá un Essex de cualquier coche pesado.

¿Y cómo explicar los bajos precios de Essex? Muy simplemente: Por estar construído por la fábrica que produce más coches de 6 cilindros en el mundo (más de 1,000 diarios) y por fabricar dos tipos únicos de carrocería en vez de muchos de otras marcas (alguna hasta 10) que encarecen innecesariamente la producción.

Grandes Facilidades de Pago

$400 AL CONTADO, SIN DESEMBOLSAR DE MOMENTO NADA MAS POR NINGUN CONCEPTO, NI PARA GOMA DE REPUESTO NI CHAPA, GASTOS QUE ANTICIPAMOS NOSOTROS. EL RESTO SE PAGA EN 12 MENSUALIDADES SIN FIADOR NI SEGURO.

TENEMOS UN GRAN STOCK DE REPUESTOS NUEVOS

J. ULLOA & CIA.

P. MARTI 3, 5 Y 7. TELEFONO M-7951.

Distribuidores de Packard, Hudson, Essex y camiones White.

Banco Ang o-Sud Americano, Ltdo.

Capital autorizado.. £10.000.000 Capital suscripto... £ 8.724.660
Fondo de Reserva.. £ 4.000.000 Capital desembolsado £ 4.367.330

Casa Matriz: LONDRES

Sucursales en España: BARCELONA, BILBAO, CORUÑA, MADRID, SEVILLA, VALENCIA y VIGO

CUENTAS CORRIENTES Y DEPOSITOS EN PESETAS

en condiciones favorables para los españoles residentes en la Isla de Cuba.

CUENTAS DE AHORRO

Pídanse condiciones a cualquiera de las Sucursales del Banco en España.

M.E.C.D. 2016

TEMAS Y PERSPECTIVAS

(POR JORGE ROA)

UN SINTOMA DE DECADENCIA: EL ABOGADISMO

Los pueblos de civilización española atribuyen siempre toda actividad política de los pueblos de civilización sajona, a un móvil mercantil. Este postulado es una axioma contra el cual no admiten pareceres los hombres de mentalidad latina; sobre todo, desde que Hipólito Taine lo afirmó en el prólogo de su celebrado estudio de la literatura inglesa. La tesis en cierto modo es admisible. Lo es en términos relativos al menos. Muchas veces el mercantilismo es una fórmula sajona de simulación, como el romanticismo suele serlo en los latinos. El ideal mercantilista es para los sajones lo que para el latino el ideal romántico. Una especie de perfección consagradora de la individualidad; una superación de un estado personal, una tentativa de incorporación de la verdad de las cosas a la propia vida.

Este convencimiento de la estrechez de la vida individual lleva, por caminos opuestos, a ambas civilizaciones, a la conquista de lo que estima un círculo más vasto. Esta supeditación de la voluntad a los fines superindividuales, arrastra a cada una de estas colectividades tan disímiles a la simulación y el engaño. El fenómeno se produce por fuerza de una impulsión lógica incontrastable. La iniciativa individual pugna siempre por disipar las nieblas que cubren el éxto, ligando su propia iniciativa en una comunidad de acción. Entonces la actividad individual se acelera creyéndose definitivamente simulada, cubierta por un propósito común de beneficiosa objetividad,

Es ahí, en el fondo de esta simulación de un interés individual en un propósito colectivo, donde debemos buscar el pensamiento rector, la objetividad para valernos de un término ya explicado, de la Moción que el Senador King ha presentado contra Cuba ante la Comisión de Relaciones Exteriores del Senado norteamericano. Aparentemente la moción tiende hacia un móvil de justicia por daño supuesto, ocasionado ilegítimamente por Cuba a algunos de sus conciudadanos.

Semejante habilidad en el uso pensado de los términos no puede atribuirse a un ciudadano común, a un político, sin otro título que el de la posición legislativa que ocupa. Esta moción no corresponde en sus términos a un Senador. Esta condición individual es secundaria. Bajo el manto senatorial parécenos adivinar al Abogado.

El exámen de la moción no nos dejará mentir. Hemos hablado de la simulación y de la objetividad. Cada individuo entiende por objetividad, lo que conviene circunstancialmente a sus gustos o intereses. Ningún individuo realiza con más amplias ventajas este ideal que el Abogado. Puede decirse que la objetividad así recortada es la esencia de su psicología profesional. Todas las opiniones y errores, todos los intereses y pasiones del hombre confluyen hacie el abogado. El es centro rector de las exigencias objetivas de la sociedad en que habita. El sabe, como ningún otro individuo, que aunque obstáculos poderosos se entrecrucen en su camino, siempre él logra algo. De ahí su tendencia al politiquismo y a la lucha.

El Senador King mejor que cualquiera de nosotros sabe muy bien que la investigación que él propugna es ilícita y peor que ilícita inútil por lo menos ante el derecho y las prácticas de la justicia internacional. Si la acusación que en su moción se formula contra Cuba hubiera sido comprobada por la Comisión de Relaciones Exteriores, es decir declarada verdadera, la resolución de la Comisión hubiera sido otra. En vez de la moción simuladora, se hubiera abierto paso la investigación metódica. En vez de un viaje innecesario al trópico, la Comisión hubiera interrogado y luego impulsado al Secretario de Estado para que procediera en consecuencia. Esta conducta lógica, hubiera sido la conducta política del Senado. La aceptada por la Comisión, el viaje a Cuba, es fruto de un abogadismo apoyado por un grupo político de abogados, menos abogados, desde luego y más políticos que el astuto King. No parece que sea otro, pues, el origen y fin de su moción.

Estudiada, pues, la resonante moción como síntoma, encontramos que no siempre el mercantilismo es el módulo rector de la actividad política de los países de civilización, sajona como es común creencia en el mundo latino. En este caso concreto y aun en otros muchos, como en el de la propia enmienda Platt respecto de Cuba y del más reciente de Tacna y Arica respecto de las Repúblicas americanas del Pacífico, el módulo predominante en la política internacional de los Estados Unidos parece ser antes que el mercantilismo, el abogadismo, usando este término como antonomasia de litigio. Es en él donde pudieran hallar la posibilidad de la decadencia de los Estados Unidos, ciertos escritores latinos del Sur hostiles a los Estados Unidos. Naturalmente no hablemos aquí de una decadencia intrínseca de nación o raza. Nos referimos a decadencia política como resultado de la conducta, peligrosa vía por donde puede naufragar su antigua y lógica hegemonía en el Continente.

El abogadismo presenta siempre un especial poder negativo, perturbador, destructor casi. A pesar de parecer una sombra, tiene líneas físicas bastantes para conmover lo sensible que antes se creía completamente desaparecido. Así se explica el contraste entre los Estados Unidos de hoy con el que precedió a la gran catástrofe europea y aun a las guerras de sucesión y de Cuba. Mientras en la dirección del país prevaleció el noble mercantilismo que inspiró a los creadores de la nacionalidad, desde Washington hasta Lincoln y quizás hasta Roosevelt, la nación se desenvolvió vasta y gigante, como un producto de la historia, tomando la palabra historia en el sentido humano más excelente. Hasta Lincoln sin interrupción y en Roosevelt pcr reacción, cada una de sus empresas halló ante el pueblo americano una adhesión de quien aspira a una nueva condición de vida a la cual era indispensable elevar los hombres para satisfacerla. Con esos hombres el mercantilismo, a pesar de su nebulosidad de sucesión y de Cuba. Mientras en la dirección del país prevaleció el nueva y trascendente ideología.

Hoy aquel mercantilismo inicial parece desaparecido. En su lugar comienza a surgir el abogadismo, el amor al litigio. Lo que es tenido por cosa imaginaria, inesencial y vacía, aun entre los espíritus más ilusos, toma ahora entre ellos aspecto de realidad avasalladora, penetra y parece como que se une inseparablemente al alma de sus hombres representativos. El abogadismo, es entonces algo más que una turbia niebla engendrada por la imaginación versátil y la vanidad inextinguible de sus hombres. Es una saeta que hiere veloz sin saber a quién. A Chile, a Perú, a Bolivia, a Santo Domingo, a Cuba, a los propios Estados Unidos; nación a la que creíamos un mundo diferente que se desarrollaba a nuestro lado. Algo así como un ideal político que se ha hecho inasequible por un fenómeno de evaporación. Washington, Lincoln, Roosevelt, diluídos por un artículo del Código de Procusto. Un King en un cuatro de julio que se conmemora como el de hoy, un día después.

COOLIDGE, EN LA GRAN EXPOSICION DE FILADELFIA

Están llegando a dicha ciudad los delegados a la conferencia internacional sobre narcóticos

FILADELFIA, julio 4. (U. P.)—Mañana será recibido por los directores de la Exposición Sexquicentenal de esta ciudad el Presidente Coolidge, que será la figura central de los festejos con que se conmemorará la independencia norteamericana.

Con excepción de la Torre de la Luz y dos pabellones del Estado, todos los demás edificios estarán completos a tiempo de la llegada de Coolidge. Lo mismo ocurre con los jardines y panoramas.

Se cree que más de trescientas mil personas oirán el discurso que el Presidente Coolidge pronunciará desde el Stadium y que será reproducido por amplificadores radiográficos en toda la nación.

Después de este discurso, el Presidente visitará los terrenos de la Exposición y luego recorrerá la ciudad inaugurando el nuevo puente sobre el río Delaware. También inaugurará una lápida en memoria de siete de los firmantes del Acta de Independencia, en la Iglesia de Cristo, en Filadelfia, donde Washington y Franhouse acostumbraban a orar.

CONFERENCIA INTERNACIONAL DE NARCOTICOS

FILADELFIA, julio 4. (U. P.)—Ya han llegado a esta ciudad la mayor parte de los delegados que asistirán a la conferencia internacional para hallar los medios más asequibles para reprimir el uso de los narcóticos.

El lema de la constitución de la conferencia es el siguiente:

"Nosotros, pertenecientes a la humanidad, reunidos con el objeto de establecer de un modo perenne una adecuada protección para la sociedad en contra de los peligros que para ella representa la extensión del uso y hábito de los narcóticos, establecemos y ordenamos las reglas que el mundo debe aceptar para proscribirlos."

UNA CONTROVERSIA MUY INTERESANTE ENTRE INTELECTUALES

El distinguido odontólogo doctor José M. Reposo, se defiende contra supuestos cargos

El distinguido odontólogo Dr. José M. Reposo, que fué delegado de Cuba en el II Congreso Odontológico Latino Americano, celebrado el año pasado en Buenos Aires, nos ha enviado copia de una carta a él dirigida por la Federación Estomatológica de Cuba, que preside el eminente Dr. Marcelino Weiss, y en la que se le pide explique su actuación con motivo de los juicios emitidos por un asambleista uruguayo en una revista profesional.

El Dr. Reposo nos envía al mismo tiempo la copia que dirigió con fecha 1 del actual en la que desvanece los cargos que se le imputan. Como creemos interesante esta controversia entre intelectuales publicamos a continuación las cartas aludidas:

Federación Estomatológica de Cuba.
La Habana. junio 30 de 1926.
Sr. Dr. José M. Reposo.
Ciudad.

Señor: En sesión general ordinaria de Directiva de esta Federación, efectuada en la noche de ayer, fué presentado un escrito de la Sociedad Odontológica Cubana, en el cual a más de las razones que se exponen acompaña copia certificada de dos escritos publicados en la Revista Dental del Uruguay correspondiente al mes de enero de 1926, firmado uno, por el ilustre Dr. Santiago Sartori, Director de la Escuela de Odontología de esta última ciudad, y el otro firmado por un congresista, que al no dar su nombre claramente, se hace de él responsable la Dirección de la ya citada revista según las más elementales reglas de Imprenta.

Conocido por la Asamblea el referido asunto, que cae dentro del Código de Etica Profesional, que prescribe ese reglamento por el cual se rige esta Federación, y siendo usted según los libros registros miembro federado de la misma, por pertenecer a la Sociedad Dental de la Habana, se propuso, que estando presente la más alta representación de esta última Sociedad que lo es el Dr. Frank Hart, se solicitase su aquiescencia, para que previo acuerdo de la junta que conocía de este asunto que afecta grandemente según se desprende de los referidos artículos a la clase dental cubana y especialmente al profesorado de nuestra única y competente Escuela de Cirugía Dental de la Universidad Nacional, se presentase usted dentro de un plazo de 48 horas para exponer sus descargos ante esta Federación, de sus declaraciones y el contenido de los escritos en que por virtud de su delegación oficial que le otorgó el Gobierno de la República para que le representase en el Segundo Congreso Odontológico Latino Americano celebrado en Buenos Aires en el próximo pasado año, aparecen transcrito y hechos públicos en todos los países del habla castellana.

Esta Federación espera para actuar y dejar aclarado de una manera también pública este incidente; sus declaraciones o descargos, por lo que espera de Ud. su presencia para la sesión del organismo que represento y la cual será efectuada tan pronto Ud. comunique su resolución.

De Ud. respetuosamente.
Dr. Marcelino Weiss,
Presidente.

Dr. Mario G. Martínez,
Secretario.

Habana, julio 1o. de 1926.
Sr. Presidente de la Federación Estomatológica de Cuba.
Ciudad.

Señor: He leído con todo detenimiento y sumo interés su escrito de fecha 30 del pasado, por el que me impone de un acuerdo tomado por esa Federación, con respecto a mi actuación en el II Congreso Odontológico Latino Americano.

Tengo verdadera complacencia en felicitar efusivamente a esa importante y apreciable entidad, por el empeño que demuestra en favor de nuestra clase profesional y su deseo de que se diafanicen extremos que le hacen dudar de la buena actuación de uno de sus miembros.

Le agradezco en lo que vale la invitación que me dirige para que yo concurra a justificarme ante la asamblea de esa apreciable colectividad y a esclarecer mi conducta en el Congreso referido, y todo lo relacionado con dos artículos publicados por el Dr. Santiago Sartori, Director de la Escuela Dental de Montevideo.

Hay varias razones que me impiden el ir a presentar personalmente mis descargos ante ese estimable y culto organismo, por lo que me veo obligado a rehusar la invitación. Una de estas razones es que siendo yo la persona aludida por el Dr. Sartori, soy yo quien debo diafanizar mis actos en relación con el asunto que me ocupa, contestando esos artículos a que se refiere su comunicación y si no lo he hecho ya, ha sido porque no he podido conseguir todavía la revista en que se han publicado, a pesar de cuantos esfuerzos he hecho en ese sentido. Públicamente contestaré esos artículos inmediatamente en cuanto los conozca, pues no puedo pasarlos sin réplica, toda vez que según usted dice, afectan grandemente a la clase dental cubana y especialmente al profesorado de nuestra única escuela de cirugía dental.

Yo no quiero que mi negativa a hacer acto de presencia ante la asamblea de la Federación, se estime como un desaire; no es mi ánimo desairar a la Federación, sino obrar de acuerdo con lo que me dicta mi criterio, amparado por el perfecto derecho que me asiste. Justo es, sin embargo, que yo corresponda en algún modo a la fina invitación de ustedes y con ese fin, voy a tener el gusto de hacer aquí unas cuantas declaraciones, que si son justas e imparcialmente estudiadas, llevarán al ánimo de esa respetable entidad la certeza de que son falsas las especies lanzadas por el Dr. Sartori, cualesquiera que ellas sean.

Desearía merecer de esa Sociedad el señalado favor de que me facilitara los artículos publicados en la "Revista Dental del Uruguay", pues a mí, como antes digo, se me ha hecho imposible conseguirlos, y aunque los tengo pedidos a la Dirección de la "Revista", no sé si los recibiré. Tengo empeño en conocer lo antes posible esos artículos para que no se demore más mi contestación y dejar definitivamente, y de una manera también pública, aclarado este incidente enojoso.

Y ahora paso al punto más importante, el Dr. Sartori se manifestó en mi contra en la sesión del Congreso donde presenté un plan de estudios sobre puentes y coronas, plan que obtuvo el premio de la Comisión organizadora, al afirmar falsariamente que dicho plan carecía de originalidad, puesto que era semejante al vigente en la Escuela Odontológica del Uruguay. Estas manfestaciones del Dr. Sartori yo tenía que tomarlas por verídicas, y ante ellas solo me restaba hacer resaltar discretamente mi buena fe al llevar a aquel Congreso un trabajo que creía original. Felicité, pues, a la Escuela Dental uruguaya y a su Director, y lamenté haber contribuído al Congreso con un trabajo que era, al decir del Dr. Sartori, del dominio de la Escuela Dental de Montevideo. Dije también, que estimaba original mi plan de estudios, basándome en que conocía los de las Universidades de la Habana y Filadelfia, de donde era graduado, así como también los de otras varias Universidades de Europa, de la América del Norte y del Sur, y no haber visto en ninguna Universidad un plan parecido al que acababa de dar a conocer. Esas fueron las únicas manifestaciones que hice relacionadas con nuestra Escuela Dental en su carácter de Centro docente. ¿Hay en ellas ofensa alguna?

Prometí al Dr. Sartori, en la propia sesión, que visitaría la Escuela Dental de su país para conocer su método de enseñanza en la asignatura de puentes y coronas, y poder cotejar los puntos de semejanza con el plan que yo había presentado al Congreso. Con esa finalidad me dirigí a Montevideo inmediatamente después que terminó su labor el Congreso bonaerense. El mismo día de mi llegada visité la Escuela Dental, teniendo la satisfacción de comprobar que las manifestaciones del Director de dicha Escuela en el Congreso, no se habían ajustado a la verdad estricta, puesto que el plan de estudios de la Escuela Uruguaya era diametralmente opuesto al que dí a conocer en Buenos Aires. Así se lo manifesté a un redactor del periódico "El Diario", de Montevideo, que el día 29 de octubre del pasado año publicó el artículo que acompaño a este escrito. ¿Por qué el Dr. Sartori no hizo alusión a esas declaraciones categóricamente? Yo esperaba que él contestaría algo justificándose, por lo que encarecí de un antiguo compañero de Montevideo que me enviara cualquier trabajo que en relación con este enojoso asunto se publicara. Es marcado el hecho de que el Dr. Sartori, a pesar de haberlo yo señalado directamente, no se diese por aludido, y es marcado también el hecho de que el Congreso de Buenos Aires, a pesar de las manifestaciones del Dr. Sartori, reconociera la originalidad de mi plan y le otorgase el premio de la Comisión Organizadora.

El día 11 de diciembre del propio año recibí una carta de Montevideo, acompañada de un recorte del periódico "El Día", de aquella ciudad, con un artículo en que se afirmaban extremos inciertos en relación con un imaginario torneo de Universidades Latinas, en el que, al decir del articulista, había salido triunfante la Escuela uruguaya. Como no hubo tal torneo, ni declaración, por tanto, de que la Escuela Uruguaya fuera la Escuela tipo, creí del caso aclarar ese extremo a todas luces atentatorio a la verdad, y, al efecto, publiqué un artículo en la prensa de esta capital refutando ese extremo inexacto, que no debía quedar sin réplica, puesto que, a mi juicio, hería el buen nombre de las Escuelas Dentales de la América española, entre las que se encuentra la de nuestro país. Le acompaño ambos artículos. ¿Encierra el escrito mío alguna ofensa hacia nuestra Escuela Odontológica y su apreciable profesorado? Creo que no. Estos artículos los envié a la prensa de Montevideo y a las diferentes Escuelas dentales de la América Latina. De alguna de ellas tengo respuesta, felicitándome por mi actitud.

Podía seguir haciendo citas de hechos relacionados con mi diáfana actuación en aquel Congreso; pero me las reservo para darles publicidad cuando conozca esos trabajos deprimentes para la clase dental cubana, a que usted hace mención, y los cuales contestaré extensa y detalladamente, en la seguridad de que esa Federación quedará plenamente convencida, si es que juzga con sujeción a principios de alta moral, de que las imputaciones del Dr. Sartori, cualesquiera que fuesen, son calumniosas y perversas. Mi actuación ha estado siempre inspirada en la verdad, y en el amor a nuestra patria y sus instituciones.

De lo que dejo dicho se desprende claramente que el Dr. Sartori, por motivos que ignoro, porque no nos conocíamos, no abriga respecto de mí sentimientos muy amistosos; que en el Congreso Bonaerense, con tal de poner algún reparo a mi plan de estudios de la asignatura de puentes y coronas, no tuvo escrúpulos en faltar a la verdad, tachándolo de poco original, y declarando que ese plan era muy semejante al que estaba implantado en Montevideo, cuando de sobra sabía que nada de esto era cierto; que por una vanidad indisculpable, y a conciencia de que era inexacto lo que se afirmaba, dejó sin desmentir que en la prensa se dijera que en el Congreso de la Argentina había habido una justa de Universidades, y que de esa justa había salido como Escuela tipo la Odontológica uruguaya, con lo cual se deprimió a las otras Escuelas Dentales de la América, afirmación que yo rectifiqué, aunque el llamado a rectificarla era el Dr. Sartori, velando por los fueros de la verdad y en defensa de la Escuela Dental cubana y de las Escuelas de las otras Repúblicas hermanas de la nuestra; y que, por último, el Dr. Sartori sin duda resentido conmigo porque varias veces lo he puesto en evidencia, por culpa suya, me ha hecho desde su Revista unas acusaciones que desconozco, y que, según la comunicación de usted lastiman a la Escuela Dental de la Habana y a nuestra clase profesional.

Para demostrar, de una manera evidente, y como término a este alegato, que con ninguno de mis actos, ni en ninguna de mis palabras en Buenos Aires, ya en el Congreso, ya fuera de él, pude ofender a la Escuela Dental de Cuba, ni a los odontólogos cubanos, copio a continuación el cablegrama que dirigí al ilustre Dr. Juan U. Carrea, Presidente que fué del II Congreso Odontológico Latino Americano e insigne profesor de la magnífica Universidad de Buenos Aires, y copio también, la noble contestación de este eminente profesor. Pero antes de insertar estos documentos debo decir que parece inconcebible que exista quien haya podido pensar que el Delegado oficial de un Gobierno sea capaz de desacreditar, en un país extraño, y menos en un Congreso, a sus compatriotas, compañeros de profesión y a la Escuela Dental patria. El pensar esto nada más es ofender gratuitamente.

Mi cablegrama dice así:

"Carrea, Cerrito 268, Buenos Aires.—Como usted ahí, tengo aquí detractores. Suplícole dígame esta vía sesiones Congreso me expresé mal Escuela Dental y profesorado cubanos. Gracias. Reposo."

Y la contestación del Dr. Carrea está concebida en estos términos:

"Reposo. San Lázaro. Habana. Declaro solemnemente Delegado Reposo jamás emitió juicios desfavorables Escuela Profesorado cubanos contrariamente enalteciendo elogiosamente instituciones personas conquistó respeto aplausos premios imposibilitado concurrir Filadelfia saluda abrazando. (f.) Carrea".

De ambos despachos acompaño copia expedida por la Oficina del Cable.

Confiado en que seré favorecido con su respuesta, soy de usted atentamente,

(f.) **Dr. José M. Reposo.**

EXPOSICION DE TRABAJOS INAUGURADA AYER EN LA ESCUELA DE . . . . .

Un grupo de profesores y alumnos de la escuela de San Alejandro, que asistieron al acto celebrado ayer

(Viene de la página primera)

nisterio de la enseñanza, si no fuera por su sincera y exquisita modestia, podría mostrarse orgulloso de haber obtenido para Cuba, su patria amada, un envidiable puesto en el concierto de las naciones que rinden culto al arte de Praxisteles y al arte de Leonardo, y lo practican ante la admiración universal.

He aquí la lista de los alumnos premiados:

PERSPECTIVA

Profesor: Esteban Valderrama.

Primer premio fuera de concurso, Julieta Muñoz; Primer premio, Josefina Ajuria; fuera de concurso, segundo premio, Margarita Cabrera; segundo premio, Matilde Pruna.

DIBUJO ELEMENTAL

Profesor: Sr. Federico Suiroca.

Primer premio: señor Néstor Navarro y Piña.

Segundo premio: señor Moisés L. Cartaya y Acosta.

Sobresalientes

Señores Federico Finzler, José Hernández y Ramos, Mario Torres, Rafael Bartoll, René Huguet Díaz, Agustín González y Núñez, Antonio Bencomo, Aurelio Chacón y González, Ignacio Peraza y Cárdenas, Andrés Camacho, Juan Noa Polin, Walfrido Aparicio, Carlos Valdés y Bravo, Ramón Cabrera, Julio Peñalver, Manuel Roldán, Carlos Sánchez, José Zaldívar, Vicente Lobo, León Dediot, José María Rodríguez y Guerra, Bernardino Tenreiro y Cuevas, Roberto Martínez, Carlos Carranza, René Montero y Martínez, Roberto Vázquez y Fernández, César Morales y Suteras, Juan Dávila y Barreto, Antonio Carrasco.

DIBUJO ELEMENTAL

Profesora: Srta. Adriana Bellini.

Primer premio: Srta. Carmen Bello y León.

Segundo premio: Srta. Emilia Martínez Alonso.

Sobresalientes

Señoritas María Luisa Ríos, Blanca Margarita García Mendoza, Josefina Iglesias, Emilia Villaverde, Fermina Lopetegui, Estela Pérez y Cofiño, Cándida del Monte, Margarita Azpurúa, María Josefa Guin, Ana María Geli Armengol, Marta Caturla, Jiménez Lanier, Estrella Suárez Castillo, Carmen Muñiz y Anglo, Celia Suárez, Blanca Rodríguez Díaz, Hilda Lecuona, Hortensia Sutroca, María Dolores González, María Teresa Vallhorrat, Pilar Aramberri, Violeta Díaz Medina, Carmen Talavera Gastón, Caridad Ramírez Medina, Georgina Pomares Jadea, Silvia González del Valle, María Foer y Jal, Julia Muñiz y Angulo, Cristina Martínez Pagola.

ESCULTURA

Profesora: Srta. Isabel Chappotin.

Fuera de Concurso: Ernesto Navarro y Betancourt.

Fuera de concurso segundo premio: Andrés Alvarez y Naranjo.

Primer premio: señor Teodoro Ramos y Blanco.

Segundo premio: señor Rogelio Palma y Valdés.

Sobresalientes

Señores Aurelio Mejías y Macías, Miguel Angel Alvarez y Cárdenas, Pablo Porras y Gener, José Gómez y Pérez, Carlot Bidot y Peralta, Armando Duarte.

Primer premio: señorita Rosaura García Tuduri.

Segundo premio: señorita Francisca Segura y Bustamante.

Sobresalientes

Señoritas Hortensia Cabrera y Saqui, Juana Valdés Castillo, Amelia Peláez y del Casal.

Sobresalientes

Señoritas Hortensia Cabrera y Saqui. Juana Valdés Castillo, Amelia Peláez y del Casal.

Señora Rosa Merino y Salazar, señoritas Carmen del Río y Valdés, Isabel Espín y Garriga, Florencia Royo y Daz, Graciela de la Torriente, Zilia Montes y Rensoli.

Primer premio: señor Silvia Parra y Menéndez.

Segundo premio: señor Julio Baeza y Rodríguez.

Sobresalientes

Señor José Porrúa y Tailifant.

HISTORIA DEL ARTE

Profesor: señor Esteban Valderrama.

Primer premio: señora Margarita Ruibal de Seeñig.

Segundo premio: señorita Eugenia González Polledo.

Sobresalientes

Señoritas Ana María López Maza, María Antonia Morales y Carmona, Rosaura García Tudurí, Estrella Garca Tudurí.

Primer premio: señor Ernesto L. Navarro y Betancourt.

Segundo premio: (Desierto).

PAISAJE

Profesor: señor Armando Menocal.

Primer premio, señorita Matilde Singla y Fabré.

Segundo premio: señorita Antonia Morales y Carmona.

Sobresalientes

Señoritas Ofelia Alonso y Echeguren, Josefina Corso y Castellanos, Mara Teresa Piñera, Josefina Behrens y Cortiñas, Graziella de la Torriente, María González y Valdés, María Luisa Pitaluga y del Pozo, María Josefa Alfonso y Rego, Lilia Talavera y Gastón, Silvia de Castro y Casuso, Modesta Vila y Rivas, Julieta Muñoz y Toscano, Caridad L. González y Valdés, Rosaura García Tuduri, Margarita Azpurúa, Blanca Rosa Sainz.

COLORIDO

Profesor: señor Leopoldo Romañach.

Primer premio: señorita Pied... Guim y Saavedra.

Segundo premio: señorita Viole... Jiménez y Montané.

Sobresalientes

Señoritas Matilde Singla y Fab..., María Josefa Bonino y Fox, S... Martínez Maresma, María Tere... García de la Vega, Efigenia Gonz... lez Polledo, Margarita Ruibal ... Seelig, Lucila Rensoli y Cancio B... llo, Ana María López Maza, Grac... la García Navarro, Milagros Gra... pera, Dulce María Pazos y R... Estrella García Tuduri, Juana M... ría Leunda.

Primer premio: señor Lorenzo ... Romero y Arciaga.

Segundo premio: señor Anto... Valdés y Romero.

Sobresalientes

Señores Pablo Porras y Gen..., Apolonio Reyes y Falero, Apolin... rio Chávez y Socarrás, Vicente Ma... tinez y Sáez.

ANTIGUO GRIEGO

Profesor: señor Ramón Mendo...

Primer premio; señorita Flore... cia Royo y Díaz.

Segundo premio: señorita Jose... na Ajuria y Hernández.

Sobresalientes

Señoritas Angela Gutiérrez y Ma... ban, Virginia Franchi de Alfaro, R... sa Merino y Salazar, Auristela G... cía Tuduri, Silvia Ramírez y Br... María de los Angeles Concepció... Francisca Segura Bustamante, Ma... dalena Fráxeda, Carmen del Río ... Valdés, Silvia Mayon San Pelay...

Primer premio: señor Roberto U... quizu y Villalva.

Segundo premio: señor Gabr... González y Mendive.

Sobresalientes

Señores Miguel Herrera y Gov..., Manuel Sotolongo, Roberto Villaca... pa y García, Raúl Saavedra y ... noso, Leonardo del Sol, Antonio G... ratti, Aurelio M. Pedrosa y Góm... Estelo del Rosario y Valdés, S... tiago Gabino y Granda, José Góm... y Pérez.

ANATOMIA PICTORICA

Profesor: señor Esteban Val... rrama.

Primer premio: señor Gabriel G... zález y Mendive.

Segundo premio: señor Ambro... Hurtado y Collazo.

Sobresalientes

Señores Vicente Azan y Justin... ni, Miguel Herrera y Govin.

Primer premio: señorita Carm... del Río y Valdés.

Segundo premio: señora Rosa M... rino y Salazar.

Sobresalientes

Señoritas Francisca Segura, O... Díaz Silveira, Silvia Mayon y S... Pelayo, Zilia Montes y Rensoli, C... men Muñiz y Angulo, Catalina G... zález del Valle, Gloria Gaytán Cancio Bello.

FUE UNA INUSITADA . . .

(Viene de la página primera)

todas, estaban ampliamente allí integrantes del fúnebre cordón.

VISION FLORAL

Bien puede ser llamada así la que, a punto de efectuarse el sepelio, ofrecía la regia mansión de la familia Truffin.

Ininterrumpidamente, a toda hora de la madrugada y lo mismo en las primeras del nuevo día, las ofrendas florales seguían llegando en cantidad insólita a la casa mortuoria.

La servidumbre de la morada, con el personal subalterno del Senado—que prestaron un eficientísimo servicio con igual celo que tino—hubo de buscar, al fin, lugar en los jardines y parterres de "Villa Miña" para seguir depositando la incontable sucesión de coronas que llegaban, sin cesar.

Tal era la visión floral a punto de formarse la comitiva.

LA PRESIDENCIA DEL DUELO

Cuando el suntuoso féretro que encerraba los restos mortales del prócer en distinción y caballerosidad cubanas Sr. Regino Truffgin dejaba de por siempre su entenebrecido hogar, un movimiento como de estupor se produjo, haciendo aun más solemne el triste momento.

Colocado el ataud en la carroza mortuoria, con las ofrendas de su ilustre viuda e hijos, las demás fueron colocadas en cinco carrozas de respeto, a punto de ser colmadas.

Seguidamente, se organizó la comitiva presidencial en la que figuraban el representante del Jefe del Estado, Capitán Ricardo Firmat, el Vice Presidente de la República Don Carlos de la Rosa, el Presidente del Senado Dr. Clemente Vázquez Bello, el Senador Dr. Manuel Varona Suárez, el Jefe de la Policía Nacional General Pablo Mendieta, el Gobernador de la Provincia señor Antonio Ruiz, el Alcalde de la Habana señor José María de la Cuesta, el Excmo. Sr. Ministro de España Don Alfredo de Mariátegui y el señor Secretario de Guerra y Marina Dr. Rafael Iturralde.

En la muchedumbre que seguía, se contaban, repetimos, representaciones de todas las clases sociales, como permite apreciarlo las anotadas por nuestra crónica social.

DROGUERIA SARRÁ
LA MAYOR
SURTE A TODAS LAS FARMACIAS. ABIERTA TODOS LOS DIAS Y LOS MARTES TODA LA NOCHE.

FARMACIAS DE TURNO

LUNES

P. Dulce y Lugareño.
Ayesterán y Bruzón.
Neptuno y Monserrate.
Concepción y Avenida de Acosta.
Jesús del Monte No. 546.
Luyanó No. 3.
Correa No. 2.
Jesús del Monte No. 141
Churruca No. 29.
Cerro y Lombillo.
Línea entre 10 y 12 (Vedado).
23 y C (Vedado).
San Lázaro 402 y San Francisco.
Neptuno y Soledad.
Dragones y Manrique.
Reina No. 141.
Desagüe y M. González.
Monte y Angeles.
Consulado y Genios.
Animas y Amistad.
Reina No. 13.
Obispo y Aguiar.
Muralla y Villegas.
Egido No. 55.
Habana No. 42.
Gervasio No. 41.
Monte No. 172.
Santos Suárez y San Julio.
Belascoaín No. 227.
San Miguel y Manrique.
Martí y Armas.
Concepción y San Anastasio.
San Lázaro y Manrique.
Cuba y Santa Clara.
Fábrica y Santa Felicia.
Acosta y Saco.
9 No. 117 (Vedado).
Aevnida Menocal No. 113-A.

NOTA.—Este grupo deberá prestar servicio público todo el día y noche de los domingos siguientes:
Agosto 15.
Septiembre 26
Noviembre 7.
Diciembre 19.

PARA CATARROS JARABE MARGARIS
A. FOURIS-PARIS.

Sección Política

Agrupación de Preteridos y Postergados.—Sin solución posible el conflicto liberal-popular matancero.—Ayer quedó cerrado el período de las inscripciones

Continúan las nigromancias electorales entre Guanabacoa y la Habana.—La Presidencia del Ayuntamiento capitalino.—Reunión de Concejales en casa del Alcalde Cuesta.—Pospuestas nuevamente la postulaciones de Concejales

POSTULACIONES EN BOLONDRON

POSTERGADOS Y PRETERIDOS

Nada hay en que se alcancen más disgustos y decepciones que en la política, carrera esta que por lo regular se cursa a base de cobas y atrevimientos y el que no se doctora en ella, bajo estos auspicios resulta en el desempeño de sus funciones profesionales, un fracasado cuya clientela lo abandona y sus compañeros de profesión lo olvidan y hasta lo detestan. Pues bien conocido esto, no hay que sorprenderse y menos alarmarse con los centenares de quejas y lamentaciones que al día se oyen; de políticos que se sienten postergados y preteridos.

Ahora en estos momentos de período electoral es cuando se intensifica más el clamor de los preteridos y postergados, unos con razón y otros sin ella; pero en fin todos alegan sus grandes méritos y cruentos sacrificios, que les dan la alternativa de ser tomados en consideración para participar de la cosa pública y muy especialmente cuando en el manejo de ella se encuentra el Partido a que ellos pertenecen; por eso en estos instantes los que más protestan y gritan proceden de las filas liberales. En este orden de cosas los que llevan la voz de la protesta son los elementos de los barrios, sobre todo en la Habana, y por eso entre algunos de ellos ha surgido la idea de agruparse bajo una misma bandera y en igual compenetración de ideales, formando una Agrupación o Comité, para hacer valer sus derechos y defender sus intereses. Vamos a reseñar lo acontecido en la reunión que con tal fin se celebró no ha mucho, en casa de un alto y conocido político habanero. El caso lo vamos a relatar por referencia, porque nosotros no asistimos.

En la mencionada casa se dieron cita muchos y activos elementos liberales de los barrios habaneros, constituyéndose en Asamblea, cuyo Presidente abrió la sesión, explicando el objeto que allí los reunía, en la forma siguiente: "Queridos compañeros, esta reunión tiene por objeto celebrar un cambio de impresiones respecto a nuestra mala situación política, debido al olvido y dejación que de nosotros han hecho aquellos hombres a quienes tanto hemos ayudado y defendido para que viesen cristalizadas sus más anheladas aspiraciones políticas; pero no hay cuidado, nosotros somos hombres de acción y desde esta noche mismo debemos de demostrar esto, tomando aquí acuerdos tendientes a defender nuestros intereses". Uno de los asambleístas pidió la palabra y dijo: "Estoy perfectamente de acuerdo con lo expuesto por el Sr. Presidente y creo y propongo a mis compañeros de Asamblea, que ahora mismo nos constituyamos en Comité o Agrupación, poniéndole como nombre "Los Desamparados del Liberalismo", incontinenti saltó otro de los allí presentes, y dijo: "Mi querido compañero me perdonará, pero creo que ese nombre no encaja bien, porque nosotros estaremos desamparados por los altos políticos, pero no de nuestras fibras y temples, que nos facilita nuestro propio amparo. Yo creo que nos debemos llamar los Protestantes". "Tampoco—dijo otro—porque nosotros no vamos a protestar sino a defendernos". Y en este pugilato pasaron algunos minutos, hasta que otro en un momento más feliz pudo poner de acuerdo a la Asamblea proponiendo el siguiente nombre: "Postergados y Preteridos", denominativos que todos acogieron con regocijo y por tanto procedieron a la elección de la directiva que había de regir los destinos de la Agrupación política liberal "Postergados y Preteridos".

LA DIRECTIVA

Presidentes de Honor: Señores Dr. Eduardo Borrell, Sr. Napoleón Gálvez, Dr. Enrique Roig, Dr. Matías Duque, Sr. Venancio Milián, Dr. Carlos Márquez Sterling, Gral. Dionisio Arencibia, Dr. Pedro Herrera Sotolongo, Sr. Antonio Alentado, Dr. Rufino Pérez Landa, Sr. Ambrosio Borges, Sr. Luis Valdés Carrero, Sr. Gustavo de la Luz, Sr. Julio Alfaro, Sr. Ventura Peralta, Sr. Pablo Figueredo, Sr. Roque Orfila, Sr. Ezequiel Sarracen, Dr. Orosman Viamontes y otros.

La Directiva en propiedad aun no fué elegida, porque los asambleístas acordaron el dejarlo para la próxima reunión que den, mediante una citación para tal fin.

POLITICA LIBERAL POPULAR MATANCERA

Aun no han llegado a un armónico acuerdo, y créese que no llegarán, los liberales y populares de Matanzas. Buscando la armonía entre ambos intereses, han desplegado todas sus facultades y energías políticas, los señores Celso Cuéllar. Senador por aquella Provincia y Presidente del Partido Popular, y Juan Gronlier Gobernador matancero, Jefe del liberalismo de allí y además candidato que será al mismo cargo que hoy ocupa; y de nada han valido sus sinceros y buenos oficios, para llevar a efecto el pacto liberal popular.

CUATRO ALCALDIAS SON MUCHAS

La no realización del pacto entre liberales y populares de Matanzas, estriba según nos dicen, en la exagerada petición que hacen los últimos a los primeros. Entre las cosas que piden los populares, se encuentran las posiciones de cuatro alcaldías, que actualmente están en poder de los liberales; y estos no están dispuestos a cederlas. También hay disparidad de criterio entre ambas tendencias, en lo que respecta a las actas de Representantes y Consejeros provinciales. Faltan pocos días para que se resuelva este problema, de una manera o de otra.

NIGROMANCIAS ELECTORALES ENTRE GUANABACOA Y LA HABANA

Hablábamos en días pasados de ciertas nigromancias electorales que parten de la vecina villa de Guanabacoa hacia la Habana, y ayer nos han atestiguado que ellas real y positivamente existen, por lo que se están esfumando a millares las inscripciones de la tierra de Pepe Antonio, haciendo sus apariciones en distintos barrios de esta Capital. Esto se conoce en política con el nombre de pucherazo clandestino.

EL NUEVO PRESIDENTE DEL AYUNTAMIENTO

En los primeros días de esta semana presentará su renuncia como Presidente del Ayuntamiento de la Habana, el Sr. Miguel Angel Cisneros, cosa que tiene que hacer por imperio del Código Electoral, dado que el Sr. Cisneros aparece como candidato a Representante. Tan pronto sea aceptada esta renuncia, la representación liberal en el Consistorio, se reunirá para nombrar el sustituto del Sr. Cisneros, que lo será el Sr. Manuel Pereira. Esta combinación edilicia tiene una importancia capital porque el que salga Presidente ocupará la Alcaldía hasta que pasen las elecciones, porque el actual Alcalde Sr. Cuesta, es candidato también y al igual que el Sr. Cisneros tiene que alejarse del cargo que ocupa, aunque no con el carácter de renuncia, sino con el de licencia.

Para tratar de estos interesantes asuntos electorales, en la mañana de ayer se reunieron en la morada del Sr. Cuesta, todos los Concejales de filiación liberal y además el Sr. Secundino López, que aunque es reformista se ha aliado en estos últimos días al grupo de la mayoría, llenando así el hueco que hizo el Sr. José de la Fe, que siendo liberal y no estando conforme con los procedimientos políticos del Alcalde y de sus correligionarios y compañeros de Cámara, se ha separado completamente de ellos.

ELECCIONES POSPUESTAS

Han sido nuevamente pospuestas las postulaciones para los cargos de concejales al Consistorio habanero. Ahora se dice que estas se llevarán a efecto para el próximo día 10. Continuarán sufriendo los aspirantes a dichos cargos, que como es sabido son muchos y ninguno se encuentra seguro de su nominación.

PARTIDO CONSERVADOR NACIONAL

Comité Ejecutivo de la Asamblea Nacional

Convocatoria

A solicitud de diez señores miembros de este "Comité Ejecutivo" de la Asamblea Nacional, tengo el honor de citar por este medio a los señores que forman parte de dicho Organismo, y sin perjuicio de hacerlo por citación personal a cada uno para la reunión de "primera convocatoria" que deberá tener efecto a las nueve de la noche del próximo martes, día seis, en la casa del Partido, Ave. de Martí número 127 altos (tercer piso), con la siguiente:

Orden del día

Primero: Acuerdos relacionados con la presente campaña Electoral.

Segundo: Organización eficiente y uniforme de dichos trabajos electorales.

Habana, 2 de julio de 1926.
(f.) **Aurelio A. Alvarez,**
Presidente del Comité Ejecutivo Asamblea Nacional

BOLONDRON, julio 4.—DIARIO, Habana.—Con asistencia de casi la totalidad de los delegados se reunió esta tarde en la suntuosa residencia del Dr. Francisco María Fernández la asamblea liberal para proceder designaciones candidatos municipales próximas elecciones. Imposibilitado asistir presidente liberalismo local ilustre secretario Sanidad presidieron sesión vicepresidente señores Miguel Fundora Núñez y Prisciliano Piedra actuando secretarios Sres. Felino López y Florencio Sainz. Para Junta Educación fueron proclamados por unanimidad señores Juan Lima, Clemente Aguilar, Mario Pérez, Eleuterio Jorrín, doctor Emiliano Sánchez, Manuel Ceballos y Bienvenido Peralgaidos con un brillante núcleo suplentes. Para concejales proclamóse siguiente candidatura: José Quintín Lima, Guillermo García, Manuel Pérez, Francisco Trujillo, Julián Vega, Félix Morales, Wenceslao García, Faustino Espinosa, Domingo Vázquez guez Fundora, Eusebio Fernández, Bello, Marcelo Trujillo, José Rodrí- Ramón Escudero, Dr. Manuel Ponce Chaple y Próspero Lima. En medio mayor armonía y retirada pleno acto en aras unión aspiraciones presidente Ayuntamiento Sr. José Felipe Marrero Asamblea proclamó candidato Alcaldía Sr. Luis Pérez Fernández prestigioso respetable líder el que cuenta generales simpatías nuestras clases sociales y elementos agrícolas. Terminó acto pleno entusiasmo vibrantes discursos y acordes magnífica chambelona juventud liberal reinando mayor cordialidad y firmes propósitos alcanzar ruidosa victoria próximos comicios.

Oña,
Corresponsal.

M.E.C.D. 2016

QUEJAS DE SUSCRIPTORES
Departamento Central: Habana, M-8404. Agencias: Cerro y Jesús del Monte, I-1994; Marianao, Columbia, Almendares, Buen Retiro, Quemados y Pogolotti, F.O-7090.

DIARIO DE LA MARINA

ASSOCIATED PRESS
Esta Asociación es la única que posee el derecho de reproducir las noticias cablegráficas y la información local que en este DIARIO se publiquen.

SECCION 2ª

AÑO XCIV

LA HABANA, LUNES 5 DE JULIO DE 1926

LOS SIETE COLORES DE LA SEMANA

(Especial para el DIARIO DE LA MARINA)

EL COMODORO SONRIE

Mr. Perry, comodoro del barco hundido "Santa Isabel", antes de oir el fallo que absuelve a México por los que mató Villa, dijo a los periodistas que los Parrys son gente con el corazón en su lugar, con lo que dió a entender que aunque el barco se le haya ido a pique, no renunciará como abogado de su país. Otro comodoro Perry, hace más de un siglo que sucumbió en una balacera, sin que le temblara la víscera bien puesta, lo que vienen a probarnos que los Perrys sucumben, pueden seguir sucumbiendo, y sin embargo sostienen en el tope del mástil el gallardete de la familia. Admiremos sin reservas la conducta del bizarro hombre de mar e inclinémonos ante el resultado de esta batalla naval en la que se perdieron unos tesoros.

PASEANDO LA LUNA

Ha llegado procedente de la luna, un loco de los más cuerdos que pueden visitar este mísero planeta. El distinguido viajero no viene a pedirnos plata para los niños belgas ni quiere indemnización por los que vos matásteis, señor general Villa: trae la misión más delicada que se le puede confiar a un loco, la de cobrar en la tierra un impuesto por la luz de la luna. Los poetas y los enamorados que pagan income-tax —especialmente las muchachas morenas de Cuyutlán y de Lagos de Moreno— se han alarmado por la llegada del cobrador estrambótico; pero no sabemos desde cuando habrá que pagar ese impuesto, que tiene sobrada razón de ser, porque la luna gasta más luz de la que produce. Confiemos en que la nueva ley no será confiscatoria ni mucho menos retroactiva.

EL LIBRO DEL BUEN AMOR

En las 26 cartas amatorias de su "Epistolario Técnico" el señor Brioso y Candiani nos da un curso completo de amor. La epistolografía patética se halla de plácemes por la presencia de este libro que viene a facilitar muchas transacciones y a suavizar muchas asperezas. Un secretario de los amantes tiene el mérito de sentir la onda hertziana que por su esencia difiere de las que envían las antenas de jurisdicción interplanetaria.

Vamos tan de prisa que apenas hay tiempo para labrar sobre lágrimas nuestra querella a la novia que consume luz lunar desde la ventana, y de allí que algunos señores que se dan el tono de dirigirse cartas puedan ya recibirlas con la gema que mejor les acomode en el anillo.

UNA JOYA DE ANTAÑO

Impreso como solo hace mucho tiempo se hacía, aquí está la edición facsimilaria de "El Arte de los Metales" por don Alvaro Alonso Barba, cura que fué del opulento Real de Minas en la Bolivia Colonial. La edición la debemos, de 1000 ejemplares, a al munificencia de la Compañía Fundidora de Hierro y Acero de Monterrey, y el regalo a don Adolfo Prieto quien sabe lo inapreciable de un libro que no se compra. Por mucho que se hable de la democratización de la cultura por intereses de la imprenta, siempre habrá libros que no sean pan para todos los manteles, y que solo algunos paladares pueden apreciar. Nos imaginamos la biblioteca de libros raros que podríamos tener si cada empresa industrial auspiciara una edición. Sobre todo, queremos que el buen libro sea regalado en cantidad limitada, que se haga una lista rigurosa de lectores y que cada uno reciba el ejemplar a que tiene derecho.

LIMPIEZA DEL FOLKLORE

Después de las toneladas de drogas heróicas ha tocado su turno a las aguas frescas, las tortas callejeras, los merengues y las confituras. Aunque suspiren los defensores del folklore porque la tradición se mantenga así, sucia y chorreante, la paz de los estómagos es necesaria para la salud de la patria. Los biólogos aseguran que el microbio pulula a millones en la horchata y en la carne de sabor irresistible. En las barberías se impone la presencia de los peines de plata y en los almacenes de comestibles que envuelvan el salchichón elocuente y la butifarra prócer en sedas finas como a los niños de las casas reinantes. Será muy siglo XIV pero es muy folklórico guardar bombones deliciosos en una media bien calada.

PISANDOLE LOS TALONES

En la expedición van geógrafos, geólogos, botánicos, ornitólogos, pescadores con red y con anzuelo, domesticadores de mirlos blancos; van a buscar el nido de la langosta y esperan encontrarlo a la sombra de un árbol corpulento. Los expedicionarios le pisarán los talones a Hernán Cortés: llevan también cocineras que sirvan lo mismo para un "mole" que para un "pipiá" pero quizá para aligerar los equipajes no han querido llevar artistas que nos vengan a contar lo que no nos dirán ni el microscopio ni el herbario. Este viaje tiene toda la fascinación de los siglos XIV cuando los hombres salían en busca de las Siete Ciudades de Cíbola, donde hasta los utensilios eran de oro de 18 kilates y a los venados se les amansaba con un poco de sal en la mano.

PAN MUSICA Y BESOS

El Congreso Nacional de Compositores ha hecho vibrar hasta a los violines de a veinticinco centavos. Cuando el señor del Castillo, director del Conservatorio, lanzó la idea del Congreso, no pensó en que toda la pajarera se le iba a alborotar. En un país en donde casi todos saben tocar en el piano de su casa y los recitales abundan más que el zacate chino y el gusano rosado —pues los programas se reproducen con una desesperante velocidad— invitar solamente a los músicos-músicos asume las proporciones del problema agrario o del editorial. Por otra parte, poner de acuerdo a dos músicos es más difícil que conciliar la opinión de dos arqueólogos, y esto que hay algunos viajeros que no vuelan más porque llevan el talento oprimido por las suelas de los zapatos.

Rafael Heliodoro VALLE.

México, D. F. abril 26 de 1926.

DESDE MAYO DE 1925 NADA SE SABE DEL EXPLORADOR FAWCETT, AL QUE SE CREE PERDIDO EN LA SELVA BRASILEÑA

En la expresada época el explorador se internó en Matto Grosso, país donde hay indígenas diestros en el manejo de la flecha, y tribus mandadas por mujeres enemigas del extranjero

EXISTEN SERPIENTES CUYA MORDEDURA ES MORTAL

El Matto Grosso comprende un territorio de más de 200 mil leguas cuadradas, y a causa de los caníbales, los pantanos y la escasez de alimentos, se considera que es impenetrable

NUEVA YORK, julio 5.—(Exclusivo para el DIARIO DE LA MARINA, por la North American Newspaper Alliance)—Desde el 30 de mayo del año pasado nada se ha sabido del coronel P. H. Fawcett, famoso explorador británico que junto con su hijo y otro acompañante, se internaron en la selva brasileña al norte del Bakairi, en la Provincia de Matto Grosso, buscando una ciudad sepultada en el laberinto forestal del interior del Brasil, que según el explorador revelaría una civilización más antigua que la de los faraones, de quienes tanto se ha hablado recientemente.

En su discurso presidencial ante la Real Sociedad Geográfica de Londres, el doctor G. C. Hobarth dijo que la expedición del coronel Fawcett es la más larga de las cuatro que dicha sociedad ha enviado y la que más ansiedad ha producido.

El último despacho enviado por Fawcett a la Alianza Periodística Norteamericana, de la cual este DIARIO forma parte, fué escrito cerca del paralelo 54°57" longitud oeste, y 13°45" latitud meridional, en las márgenes del río São Manoel. De ese lugar anunciaba el intrépido explorador, que acompañado de su hijo y de Raleigh Rimell, joven escritor inglés, partiría para la región menos conocida del mundo, y tal vez la menos accesible, en busca de conocimientos de gran valor científico.

En su despacho final Fawcett hacía presente las dificultades que se le presentaban. Rimell se había envenenado un pie, y su condición física causaba zozobra al explorador. Las mulas que llevaba la expedición continuamente alborotaban la multitud de avisperos que abundan en dicha región, pero su pereza habitual era tal que ni aún las avispas lograban estimularlas, y para hacerlas mover había que levantar pequeñas hogueras debajo de sus vientres. Los peones de la expedición, temerosos de los indios caníbales que ya se iban mostrando hostiles, iban desertando poco a poco, y Fawcett agregaba que si esto seguía se quedarían sin peones en breve. El despacho decía además que al cabo de dos semanas esperaban llegar a un lugar donde sólo había indios caníbales habitando cuevas, y que no esperasen otro despacho de la expedición ya que la actitud de los indios le hacía presagiar un futuro poco agradable.

Apesar de esto hay que advertir, que antes de partir Fawcett de Río Janeiro había afirmado que su viaje duraría un par de años, y que hasta que no transcurriese este período no se debería temer por su suerte.

Aunque no han transcurrido más que trece meses desde que Fawcett se internó en Matto Grosso, el caso de que ningún blanco haya estado en esas regiones y regresado con vida hace creer que la expedición pueda tener un fin lúgubre. El mismo explorador dió a entender los peligros que abundan en ese punto donde hay caníbales diestros en el manejo de la flecha, tribus cuyos jefes son mujeres enemigas de los forasteros y serpientes cuya mordedura es mortal, a lo cual hay que añadir que no se consiguen en dicha región alimentos adecuados y que la amenaza de fiebres tropicales revolotea constantemente por encima de la cabeza de los extranjeeros.

El Matto Grosso comprende un territorio de más de 200,000 leguas cuadradas, conteniendo la región más extensa del mundo que todavía no ha sido visitada por el hombre blanco. A causa de los caníbales, los pantanos enormes y la escasez de alimentos, los indagadores científicos consideran este territorio como impenetrable. La Real Sociedad Geográfica había considerado al coronel Fawcett como el único explorador capaz de penetrar en dicha región y salir de allí con vida.

Fawcett creía que en esos inmensos pantanos del interior de Matto Grosso, más allá del Bakari hallaría las ruinas de grandes ciudades amuralladas que existieron hace once mil años, cuando toda esa región no era sino una grande ínsula en el centro del océano. Su creencia se fundaba en los estudios que durante doce años hizo en la región inmediata al Matto Grosso, en la opinión de hombres de ciencia, en ciertos documentos antiguos, y finalmente en las tradiciones de los indios que habitan los bosques y ríos cerca de Bakairi.

Al igual que otros exploradores, el coronel Fawcett había observado que estos indios conservan fragmentos de esculturas conteniendo jeroglíficos extraños y joyas antiquísimas, lo cual sirve para demostrar que en el interior existió hace cosa de varios millares de años una civilización de primer orden que asombrosamente coincide con las más recientes y mejor conocidas de los egipcios de los tiempos de Tut-ankamen y de los habitantes del valle de Mesopotamia.

El mismo explorador durante los doce años que pasó explorando las cercanías de estas regiones encontró varios vestigios remotos de ciudades abandonadas, que yacen sepultadas en la parte exterior de los grandes bosques donde se proponía internarse en este viaje. Un antiquísimo cronicón portugués abandonado en el quicio de la biblioteca de Río Janeiro, descubrió al coronel Fawcett la noticia de las ciudades sepultadas en Matto Grosso. Este documento fué escrito por unos mineros que visitaron dicha región en el año de 1753 y los cuales hablan de una inmensa ciudad en ruinas en el centro de un gran bosque al interior de Matto Grosso. Aunque los terremotos habían destruído esta ciudad parcialmente, todavía restan, dice el documento, señales de una civilización; y los indios afirman que entre las ruinas se hallan torres con bóvedas esculpidas, templos adornados con oro macizo y alumbrados con luces que emanan de una roca cristalina.

Este extraño documento, completamente olvidado, forma sin embargo una especie de crónica de la tradición que todavía predomina entre los indios de Matto Grosso. El coronel Fawcett a principio dió poco crédito al añejo infolio, pero varios años más tarde, estando el explorador en Cuyaba, camino de Bakairi, entabló conversación con un indio que venía del interior. El indio le dijo:

"Si usted sigue en esta dirección, —y apuntó con el dedo hacia el poniente,—llegará a una tierra donde hay muchos ríos de poco cauce y muy hondos; en el cerro hay un caserío, las casas muy bajas y negras, y hay calles que se cruzan. Nadie vive ahí y todo está cubierto de lodo. Una de las casas, mayor que las demás, tiene en una pared una enorme figura redonda parecida al sol, y hecha de cristal. También hay un río y una gran cascada, cuyo ruido se oye por leguas y leguas a la redonda. Después de la cascada está otro río tan ancho que nadie sabe su fin. Debajo de la cascada hay una figura en forma de persona hecha de piedra blanca y que se mueve hacia adelante y atrás con la fuerza del agua".

Al oir el cuento del indiano, hecho en su lenguaje pintoresco, Fawcett se acordó del viejo infolio olvidado en la biblioteca de Río, y atando cabos llegó a la conclusión de que el relato de los mineros no era obra de la imaginación.

Nadie se atreve a dudar de que estos indios gozaron una civilización superior; esto se ve en las mismas joyas que llevan, las cuales son de calidad y valor que ellos actualmente desconocen. El coronel Fawcett cuenta de un indio llegado a Cuyaba trayendo consigo un trozo de cristal de roca completamente redondo, con la esfinge de una mujer desnuda hasta la cintura; esta esfera era completamente suave sin mostrar rasguños o asperezas. Los indios del río llevan además adornos de oro y de otro metal precioso que ni es oro ni plata, y sin embargo nadie entre estas tribus sabe hoy confeccionar estos raros adornos.

Muy poca incertidumbre reina entre los hombres de ciencia de que Brasil albergaba en la antigüedad una inmensa isla, cuya costa occidental pasaba por el actual territorio de Mato Grosso. En esa región esperaba Fawcett hacer sus descubrimientos. La ciudad sepultada que el explorador descubrió en una expedición anterior estaba en la costa oriental de esta isla; las fotografías de la región indican una serie continua de gigantescas rocas que se levantan repentinamente de entre los pantanos, y al examinar estas rocas, los sabios han creído que se trata de la playa rocosa de la antigua isla.

Si Fawcett está todavía sano y salvo, y si llega a descubrir la ciudad perdida, habrá descorrido el velo de misterio que parece envolver el interior del país más grande de América, y la historia de la humanidad tendrá que escribirse de nuevo. Acaso será posible saber que nuestra civilización es varios millares de años más vieja de lo que nos habíamos figurado, y que el lugar de su nacimiento era desconocido por los sabios de la antigua Grecia.

En tal caso, el coronel habrá dado con una civilización marítima existente por centurias antes de que los Andes surgiesen del fondo del océano y uniesen a la isla monolítica con el resto del continente. Las fósiles marinos hallados en las cumbres de los Andes nos enseñan que la famosa cordillera estuvo en un tiempo ya olvidado bañada por las profundas aguas del océano, y que se levantó a ocupar el altísimo lugar que hoy ocupa tal vez durante o a consecuencia de algún fenómeno natural desde el abismo de las aguas que lo ocupaban en los tiempos miocenos, diez mil años antes de que el Egipto y el valle del Eufrates, donde los arqueólogos religiosos sostienen se encuentran las ruinas del Paraíso Terrenal.

Ayer fué inaugurada en la punta de Orkney una torre en memoria de Kitchener, a dos millas del lugar de su muerte

LONDRES, julio 4. (B. W. S.)—Ayer se inauguró la torre erigida a la memoria de Lord Kitchener de Karthoum en la punta de Orkney, a dos millas de distancia del sitio en que se hundió el acorazado Hampshire llevando a su bordo al generalísimo de los Ejércitos ingleses el día 5 de julio de 1915. La oración fúnebre en tributo de Lord Kitchener fué pronunciada por el general Lord Horne Ton Warwick, que se refirió especialmente a la creación por el prohombre desaparecido del gran ejército que contribuyó en mucho a la salvación de Europa.

En los momentos en que se inauguraba la torre, el acorazado Royal Sovereing, a cuyo bordo se celebraban los servicios religiosos, realizó lentamente un crucero por el sitio en que ocurrió el hundimiento, haciendo el saludo de diecinueve cañonazos correspondiente a la jerarquía de Mariscal de Campo que ostentaba Kitchener.

La torre es visible desde varias millas en tierra y en el mar.

En Gilwell Park, Essex, tuvo lugar hoy una interesante ceremonia, en parte, conmemorativa del 150 aniversario de la independencia de los Estados Unidos. El príncipe de Gales, en nombre de los niños exploradores o "boy scouts" de la Gran Bretaña —de los cuales se hallaban presentes 150— aceptó de manos del embajajdor de los Estados Unidos Alanson B. Houghton una estatuilla en bronce de un bisonte americano, como obsequio de los exploradores de los Estados Unidos a sus camaradas ingleses, en prueba de buena voluntad.

EN MEJICO HUBO AYER ELECCIONES PARLAMENTARIAS

En los círculos católicos de Méjico ha causado impresión la ley referente a los religiosos

DISMINUCION DE LA LLUVIA

En los suburbios de Ciudad de Méjico son muchas las casas que continúan todavía inundadas

CIUDAD MEXICO, julio 4. (A. P.) En toda la República Mexicana se celebraron hoy elecciones generales de diputados y senadores, pero su resultado en modo alguno afectará la organización del Gobierno del Presidente Calles.

El Gobierno federal ha hecho todos los preparativos necesarios para asegurar la libre y tranquila emisión del sufragio. Los principales partidos que han acudido a los comicios son el laborista, el socialista y el agrario. Los Socialistas sólo lo son de nombre. Apoyan al Gobierno y carecen de programa socialista. Los agrarios y los laboristas también están en favor del Gobierno. Hay otro grupo importante, el llamado "coalición de partidos regionales", bajo cuyo nombre se se agrupan todos los independientes, los cuales, por otra parte, son también amigos del régimes Calles.

LOS PUERTOS MEXICANOS DEL PACIFICO

CIUDAD MEXICO, julio 4. (S. R.) Para facilitar los medios de comunicación entre los puertos mexicanos de la costa del Pacífico, el Gobierno ha cerrado contrato con empresas del Extranjero para la adquisición de dos buques de regular tonelaje, que dedicará a ese servicio.

Los peritos nombrados por el Ministerio de Guerra y Marina han informado que el estado de las dos embarcaciones citadas es magnífico, pues apenas llevan un año de uso.

CRUCERO NORTEAMERICANO A VERACRUZ

CIUDAD MEXICO, julio 4. (S. R.) El día 13 del actual espérase en el puerto de Veracruz el crucero norteamericano "Rochester" en visita de cortesía, llevando a su bordo al contralmirante Latimer.

LA LEY SOBRE ACTIVIDADES RELIGIOSAS

CIUDAD MEXICO, julio 4. (S. R.) La publicación del texto del proyecto de ley que se refiere a las actividades religiosas, tanto en lo que respecta a los cultos como a la enseñanza que ayer comunicamos, ha producido la natural impresión en los círculos católicos, y la prensa hace variados comentarios sobre lo radical de sus artículos en todo lo que se relaciona con ese problema. Momentos después de aparecer dicho proyecto fué telegrafiado a las distintas autoridades eclesiásticas para su conocimiento, y espérase que de un momento a otro llegue la nota de protesta de la Santa Sede y del delegado apostólico Monseñor Caruana, actualmente en Nueva York.

CEDEN LAS LLUVIAS EN MEXICO

CIUDAD MEXICO, julio 4. (A. P.) Las lluvias que, durante los últimos días, han venido causando tantos daños en todo el país, aparentemente van cesando. Ni el Gobierno ni los periódicos han hecho cálculos de la suma de vidas perdidas durante las inundaciones, pero se cree ascienden a importante cifra. Tampoco se conoce la ascendencia exacta de los daños materiales, en su mayor parte a ferrocarriles y a zonas agrícolas.

En los suburbios de Ciudad México numerosas casas siguen inundadas, y son muchas las chozas que se están desintegrando.

LA PRENSA RELIGIOSA DE MEXICO NO PODRA COMENTAR LA POLITICA

CIUDAD MEXICO, julio 4. (A. P.) Aun cuando en los últimos meses el gobierno mexicano ha venido aplicando con sumo rigor los preceptos de la constitución sobre materia religiosa, deportando sacerdotes extranjeros y clausurando iglesias y escuelas, la prensa de carácter religioso no había sufrido persecución desusada. En el proyecto de ley que ayer se hizo público, se prohibe a dicha prensa religiosa comentar los asuntos políticos de la nación. El artículo trece de la Constitución, que va a imponerse ahora dice:

"Las publicaciones periódicas religiosas o aquellas publicaciones con marcadas inclinaciones en favor de cualquier credo religioso, bien por programa o por título, no podrán comentar los asuntos políticos nacionales ni publicar noticias relacionadas con actos de las autoridades ni de individuos pertenecientes a instituciones de carácter público".

Con esto varios órganos católicos en toda la República se verán forzados automáticamente a modificar su conducta y adoptar principios laicos, retirando su apoyo a la Iglesia a partir del 31 del actual, en que se hará efectiva la aplicación de este precepto.

MILES DE MUERTOS CAUSA CADA AÑO, LA APENDICITIS

De cada 4 personas, una tiene defectos en el apéndice que deben curarse para prevenir el ataque

EL INSTITUTO GORGAS

El tipo agudo de apendicitis es producido por los microbios que lo atacan y llegan a comérselo

CHICAGO, julio 5.— (Prensa Aliada).—En la divulgación científica, que viene realizando con labor meritoria el Gorgas Memorial Institute, tócale el turno hoy a la apendicitis, materia de la mayor importancia y que debe llegar al conocimiento general porque resulta plenamente demostrado que de cada cuatro personas, una presenta algún defecto en el apéndice. El examen de muchos millares de cadáveres en las clínicas y hospitales de todo el mundo, lleva a hacer categóricamente esta desconsoladora afirmación.

Siete clases diferentes de apendicitis se conocen. Seis de ellas no son peligrosas en comparación con la séptima. Esta última horroriza tanto a los médicos como a los pacientes.

Cinco tipos de apendicitis crónica no son muy importantes comparadas con los otros dos, que son casos agudos. Produce este tipo agudo de apendicitis el trabajo activo de los microbios. En estos dos casos, los microbios atacan el apéndice, lo dañan y llegan a comérselo.

La primera de estas dos clases de apendicitis aguda no ocurre con frecuencia. La infección procede de otro órgano que no es el apéndice. En tales casos, la parte que juega el apéndice es usualmente menos importante que la causa de la infección que ha llegado a él desde algún punto distante.

La clase más peligrosa, que ataca repentina y frecuentemente sin previo aviso, como una serpiente, causa la muerte de muchos millares de personas todos los años. Esta séptima clase, con sus desastrosos efectos, ha hecho que todo el mundo sienta pavor ante la apendicitis, de la misma manera que se teme a todas las serpientes por la reputación de mortífera que rodea a la de cascabel.

La apendicitis aguda de la forma peligrosa es realmente la serpiente de cascabel de las enfermedades. Con frecuencia, ataca tan repentinamente que el paciente no se prepara a aceptar la decisión del médico de que se llame inmediatamente a un cirujano. A esta negativa se debe que la mortalidad por esta forma de la apendicitis sea grande.

Cuando el médico aconseja una operación inmediata no debe preferirse esperar al día siguiente para ver lo que sucede, porque existe exposición a la muerte o complicaciones con abscesos y peritonitis.

Los remedios caseros pueden tener valor en seis clases de apendicitis. En la séptima, un purgante puede ser tan mortal como un tiro. Por habérselo dado muchas madres a sus hijos, ha sido la causa de su muerte.

¿Por qué está el apéndice tan sujeto a enfermedad? El apéndice es lo que llaman los médicos un vestigio de estructura, un remanente, lo mismo que la muela del juicio. Ambos órganos no están bien preparados para resistir las enfermedades, pues poseen débiles defensas naturales.

LA HUELGA EN EL SUBTERRANEO DE NUEVA YORK

NUEVA YORK, julio 4.—(UP)—Las posibilidades de que se declaren en huelga los operarios del ferrocarril subterráneo de esta ciudad han disminuído algo con motivo de haber aceptado someterse al arbitrio de la Comisión de tránsito.

También conferenció con ese organismo el presidente de la Compañía del subterráneo y convino en enviar su respuesta de someterse al arbitrio de la comisión mañana al mediodía.

GANAN SITIOS LOS LABORISTAS Y LOS SOCIALISTAS EN MEJICO

CIUDAD MEJICO, julio 4—(UP)—Los resultados de las elecciones congresionales efectuadas hoy en todo el país y de que se tienen noticias incompletas indican que serán favorables al Gobierno.

En el distrito federal los candidatos laboristas ganaron diez sitios y sus aliados socialistas cinco, representando ésto una ventaja para los primeros, que hasta ahora no tenían más que cuatro sitios en ambas Cámaras. En las últimas treinta y seis horas se prohibió absolutamente la venta de licores y no se conoce incidente que haya ocasionado muertes en ninguna parte del país.

PLANTAS Y FLORES TIENEN CORAZON Y NERVIOS QUE REACCIONAN POR MEDIO DE ESTIMULANTES, COMO LOS HUMANOS

Chandra Bose, el hombre de ciencia más famoso de la India, ha dado conferencias en Londres ante públicos ilustrados acerca de las maravillas descubiertas en sus investigaciones

EL CORAZON DE LAS PLANTAS Y EL VENENO DE LA COBRA

El mago de Bengala ha demostrado que no son las personas las únicas que pueden recuperar su vitalidad por medio de las glándulas tiroideas, pues en las plantas ocurre lo propio

LONDRES, julio 4 (Prensa Aliada).—Desde la India llega Sir Jagadis Chandra Bose, hombre de ciencia, para revelar al mundo el extraño conocimiento de que la vida del reino vegetal es más parecida a la del reino animal de lo que suponen los hombres. Sostiene que el corazón de las flores no es una simple ficción de la calenturienta imaginación de los poetas, sino que existe realmente como un órgano físico pulsante.

Chandra Bose, el hombre de ciencia más famoso que la India ha producido, ha dado conferencias ante públicos ilustrados acerca de las nuevas maravillas que sus investigaciones han descubierto. Pero si alguien fuera a su laboratorio de Londres en la esperanza de ver expresar dolor o alegría a una flor o en la de presenciar los efectos del alcohol o de las drogas heroicas en las zanahorias o nabos, saldría chasqueado.

Uno de sus más importantes experimentos está relacionado con el veneno de las serpientes, el veneno de la mortífera cobra sobre el corazón de una planta, pues Sir Jagadis ha comprobado su demostración de hace mucho tiempo de que las plantas tienen corazón en muchos respectos similar al corazón hallado en los órdenes más bajos de la vida animal, tales como el gusano. Por medio de un aparato de maravillosa sensibilidad, el crescógrafo, puede observar las reacciones del corazón de los vegetales a la acción de pequeñas dosis del veneno, y ha descubierto que se comporta como el corazón de un animal en análogas condiciones.

Por medio de este asombroso descubrimiento, la ciencia ha dado un gran paso en la creencia de que las plantas, como el hombre y los animales, poseen corazones pulsantes, que tienen una función igual a la del nuestro y son sensibles a los estimulantes y a los venenos. Enseña, además, que los sistemas nerviosos capaces de experimentar las sensaciones de placer y dolor son una parte esencial de la conformación física de los miembros del reino vegetal.

En su laboratorio en el Bose Research Institute de Calcuta, famosa institución donde se reunen hombres famosos de todos los países, Sir Jagadis ha realizado experimentos para demostrar que el alcohol, administrado en pequeñas dosis, contribuye a la formación de oxígeno en una flor o un arbusto, pero que una vez que la planta ha rebasado el margen debido y bebe con exceso su desarrollo se retarda. Reacciones semejantes a las que produce el alcohol en el hombre se registran, por ejemplo, en la zanahoria, y así ha tenido ocasión de comprobarlo el sabio hindú. Más aún: los vegetales no son las únicas cosas inanimadas susceptibles al licor. Sir Jagadis ha podido notar la influencia del alcohol sobre un eje de acero.

Las viudas y los millonarios dispépticos no son, según ha demostrado el mago de Bengala, los únicos habitantes de nuestro globo que pueden recuperar su juventud mediante el tratamiento con las glándulas tiroideas. Una dosis de extracto tiroideo en una solución de uno a mil millones ha aumentado la vitalidad de una planta en un 40 por ciento, mientras otra solución diez veces más fuerte ha aumentado su vitalidad en un 100 por ciento.

Otra analogía entre las plantas y los seres humanos se halla en el hecho de que los individuos ofrecen distintas reacciones a la misma droga. En la práctica médica es bien sabido que una droga puede producir efectos diametralmente opuestos en dos pacientes. Sir Jagadis ha observado el mismo fenómeno en las plantas. Preparó en cierta ocasión dos colecciones de semillas exactamente iguales y una de ellas fué debilitada por medios artificiales. Se comprobó después que mientras una dosis de una droga daba muerte a la más débil, el veneno obraba de manera muy diferente sobre la otra.

En 1919 Chandra Bose anunció el descubrimiento de un grado de sensibilidad en una planta, muy superior a la de los animales y el hombre. Había descubierto que las ondas de éter producidas por las señales de los aparatos de radio se recibían por las plantas, las cuales ofrecían reacciones a estos impulsos eléctricos.

El crescógrafo, instrumento inventado y construído por él, puede dar una ampliación diez mil veces mayor que el más poderoso de los microscopios y muestra el movimiento de un corazón de 1:1,000,000 de pulgada. Por medio de este aparato ha descubierto que las plantas tienen sistemas nerviosos. La medición de los impulsos nerviosos de los animales y las plantas ha demostrado que estos impulsos resultan afectados por el calor y el frío y contenidos conjuntamente por los anestésicos.

Sir Jagadis ha demostrado la posibilidad de trasplantar un árbol sin causarle daño mientras se halla "inconsciente" bajo los efectos de un anestésico. Un árbol trasplantado de esta manera puede dar sus hojas en el otoño, en vez de darlas en el verano, pero se repone rápidamente y vuelve a ser normal nuevamente.

En otra de sus investigaciones descubrió tejido muscular en muchas especies de plantas. La mimosa en particular, contra lo que se tiene como artículo de fe, posee un sistema muscular muy desarrollado.

Los metales también, según dice se fatigan bajo el peso de los golpes prolongados, pero se reponen después de un período de descanso, mientras la acción de ciertos venenos los dañan de manera permanente.

Pero de todas las investigaciones de este hombre de ciencia de la India acaso la más pintoresca sea la que concierne al comportamiento de una clase de palma de dátiles cerca de Faridpur, en Bengala. Este árbol, que es conocido entre los nativos del lugar como "la palma de la oración", todas las tardes, cuando las campanas de los templos invitan al pueblo a la oración, se inclina hacia la tierra como si realizara un acto de devoción. Por la mañana, después de haber estado toda la noche en "oración", levanta nuevamente la cabeza. El fenómeno ocurre diariamente con ininterrumpida regularidad, año tras año, y los indígenas atribuyen esta manera de ser del árbol a algún poder milagroso. Los peregrinos fueron atraídos al lugar en que se encuentra la palma y se dice que las promesas hechas ante el árbol han realizado curas maravillosas.

Considerable dificultad experimentó Sir Jagadis para obtener autorización con el fin de aclarar el misterio, temiendo el pueblo que el milagroso poder de la planta se disipara. Al cabo, hizo el estudio, y vió entonces que el fenómeno era cosa sencillísima: la curva que describe la palma por las noches y por la mañana está íntimamente relacionada con las variaciones de la temperatura. Las investigaciones terminaron con la repentina muerte del árbol, pero Sir Jagadis, en nuevos experimentos que realizó con otras plantas, ha demostrado que movimientos análogos a los de la famosa "palma de la oración" ocurren en todos los árboles y hasta en sus ramas y hojas.

Otra noción que el hombre de ciencia de Bengala ha desvanecido es la que atribuye la acción de ciertas hojas de plantas que se cierran por la noche a su deseo de dormir. Tales movimientos, según tiene demostrado, no tienen absolutamente nada que ver con el sueño, aunque esto no quiere decir que no necesitan del descanso como los seres humanos, según ha podido comprobar también Sir Jagadis.

Tales son algunos de los pocos descubrimientos de este mago que ha destruído las barreras que separan a la vida animal de las llamadas cosas inanimadas de la naturaleza. Son los descubrimientos de un hombre que, por su aspecto, tiene más apariencia de poeta o soñador que de hombre de ciencia. Su rostro es el de un visionario que arde continuamente a impulsos de algún idealismo interior. En efecto, ha sido acusado de idealista, porque se ha negado a obtener beneficios de los aparatos que tiene inventados. En un caso, cuando se negó a patentar un nuevo aparato, un amigo suyo obtuvo la patente en los Estados Unidos a nombre de Jagadis, pero éste no se ha aprovechado de sus derechos y ha dejado que caducara el privilegio.

Además, ha dedicado toda su fortuna al Bose Research Institute de Calcuta, que fundó en 1917 a beneficio de su país. En él los estudiantes preparados para realizar investigaciones pueden hacer gratis sus estudios bajo la dirección e inspiración de este maestro.

La obra de Sir Jagadis Chandra Bose tiene también otra significación ha desvanecido la antigua teoría de que el Oriente no es capaz de producir un cerebro científico de sobresaliente eminencia. Y muchos esperan que sea el cerebro oriental, con su tendencia visionaria y filosófica, la que de al mundo los hombres de ciencia que hayan de llevar adelante la labor a que Sir Jagadis ha consagrado su vida.

PREPARATIVOS PARA RECIBIR A NOBILE, EN ROMA

ROMA, Julio 4. (UP)— El dictador Mussolini ha aprobado los planes para recibir oficialmente al Coronel Humberto Nobile, constructor del dirigible "Norge" con el que atravesó en vuelo reciente el Polo Norte, que regresa a Italia.

Se unirán al buque que trae a Nobile tres dirigibles y un escuadrón de hidroplanos. Nobile será traído a esta capital en un tren especial escoltado por aeroplanos, y funcionarios del Gobierno y miembros de las sociedades científicas lo recibirán en la estación de donde se trasladará a ofrecer sus respetos al Rey, y al primer ministro.

WASHINGTON, "CALVARIO DE LOS VENCEDORES"

PARIS, julio 4.—(UP)—Los Veteranos franceses han cubierto las calles de esta capital de carteles rosados atacando el convenio para el pago de la deuda francesa a los Estados Unidos, obra de Mellon y de Berenger, y calificando a la capital norteamericana de "calvario de los vencedores".

Los carteles señalan como culpable de esta situación angustiosa de Francia a Mellon, actual secretario de Hacienda de Norte América.

También expresan el sentimiento que creen predomine entre los soldados norteamericanos que combatieron junto con los franceses en las trincheras, "de mutua simpatía y entendimiento que no serán borrados fácilmente por la acción de la finanza internacional". Se habla de enviar una delegación de ex combatientes a la próxima Convención de la Legión Americana para que explique la angustiosa actitud de Francia y las dificultades que traerá el convenio.

A pesar de las objeciones del Gobierno, los ex combatientes anuncian que efectuarán una manifestación el día 11 de julio ante la estatua de Washington que se eleva cerca del edificio de la Embajada Norteamericana.

HOTEL ALAMAC

Broadway esq. a calle 71
Nueva York

EL HOTEL PREDILECTO DE LOS CUBANOS Y DE LOS HISPANOS EN GENERAL

¿Por qué?
Porque ....
Se atiende a todos a la española, y se les habla en español.

Es modernísimo, elegante, económico, a prueba de fuego, y está en el corazón de Nueva York, cerca de todas partes.

Su "chic hispano" es insuperable e inconfundible.

La fama de sus salones y restaurants es única. ¿Quién no oyó hablar de su gran sala "Elizabeth", su "Salón Japonés", sus restaurans 'Azul' y "Medioeval" y sobre todo, el "Congo Room", con su estupenda terraza sobre el piso 20, que domina Nueva York?

¿Y quién no se deleitó con la magnífica Orquesta del Alamac, intérprete de nuestros clásicos danzones?

Los precios del Alamac, al alcance de todos, son los siguientes:

Cuarto sencillo para 1, $ 4.50
Para dos personas . . . „ 6.00
Cuarto doble, para 1 o 2 „ 8.00
Por mes „180.00

TODOS CON BAÑO Y DUCHA

Departamentos de sala, un cuarto, y baño y ducha, desde $225 al mes.

Hay también departamentos con 3 o 4 alcobas, además de la sala, y con 2 baños, a precios de verano.

Cocina moderna y criolla bajo la experta dirección de un excelente cocinero español.

Intérpretes y sirvientes de habla española.

Atención especial a la clientela hispana baja la directa supervisión del señor

ANTONIO AGUERO
Gerente Hispano

HARRY LATZ OWNERSHIP MANAGEMENT

LA JORNADA OFICIAL DE OCHO HORAS EN GRAN BRETAÑA NO AFECTA AL ARREGLO DE LA CRISIS CARBONIFERA

LONDRES, julio 4—(BWS)—Los debates sobre la industria carbonífera han ocupado prácticamente el tiempo durante la semana en la Cámara de los Comunes, sin que se haya producido ninguna luz para la solución de tan complicada situación. Lo único que ha logrado ponerse en claro una vez más es el que el Gobierno está dispuesto a respaldar el informe de la Real Comisión y que llevará a efecto las medidas en él recomendadas, siendo requisito indispensable para reanudar las negociaciones que ambas partes convengan por anticipado en aceptarlas en la forma más estricta posible. Como la ley de las ocho horas está excluída de esas medidas, no afecta a la aceptación del informe en una forma u otra, sino que simplemente remueve la dificultad o impedimento para cualquier solución que pudiera basarse en la extensión de las horas de trabajo, quedando los mineros prácticamente en situación tan libre como antes.

TEMPERATURAS EN LAS PRINCIPALES CIUDADES DEL MUNDO

PARIS, julio 4—(UP)—La temperatura máxima de las ciudades más importantes del mundo durante las últimas veinticuatro horas, ha sido la siguiente según la edición del "New York-Herald" en esta capital:

París, 77 grados Farenheit.
Londres, 64 grados.
Bruselas, 60 grados.
Niza, 75 grados.
Nueva York, 81 grados.
Washington, 78 grados.

CONTINUAN LOS COMBATES ENTRE FRANCESES Y DRUSOS

JERUSALEN, Julio 4. (UP)—Según noticias de origen árabe, se ha establecido un nuevo centro de operaciones militares entre Trípoli y Ballbek, donde las fuerzas francesas y los indígenas rebeldes combaten incesantemente.

Los franceses han arrasado varias aldeas y mantienen gran parte de sus tropas en ese distrito. Los rebeldes poseen aún algunas ciudades y se dice que su espíritu es excelente, superior al de los europeos que combaten muy lejos de sus hogares.

En una reciente reunión celebrada entre los jefes de la rebelión, los drusos decidieron continuar la lucha para mostrar ante el mundo la fuerza de que disponen. El hambre comienza a hacerse sentir en el area de Damasco y los esfuerzos por lograr mantener las comunicaciones con Egipto son solo para evitar la escasez de víveres cada vez más fuerte. Tanto los franceses como los rebeldes tienen que luchar continuamente con la escasez de agua.

TODO EL MUNDO TIENE QUE SABER NADAR, EN SUECIA

ESTOKOLMO, julio 4. (AP). Todos los suecos tienen que saber nadar. El Gobierno se ha cansado de que tantas personas mueran ahogadas todos los años y ha iniciado una enérgica campaña para obligar a todo el mundo a aprender a nadar.

En lo sucesivo no se darán empleos a maestros que no sepan nadar, y no se permitirá examinarse alumno que tampoco lo sepa. Por último, quien no sepa nadar no podrá desempeñar cargo público alguno.

3 EL SE BAÑA CON BOMBA "PRAT"

VIAJES A PARIS

55 DIAS DE EXCURSIÓN por $860.00
85 DIAS DE EXCURSION por $1.150
115 DIAS DE EXCURSION por $1.450

En estos precios está comprendido el pasaje de ida y vuelta en primera clase, hoteles y manutención completa de primer orden, billetes de teatros, excursiones y otras diversiones.

EN ESTAS EXCURSIONES CADA INDIVIDUO VIAJA COMPLETAMENTE INDEPENDIENTE.

SALIDA EN TODOS LOS VAPORES FRANCESES.

PIDA FOLLETO EXPLICATIVO

PARISIANA
AMARGURA 11
Compañía Trasatlántica Francesa
O'Reilly 9

M.E.C.D. 2016

DIARIO DE LA MARINA

FUNDADO EN 1832

DIRIGIDO HASTA 1919 POR DON NICOLAS RIVERO Y MUÑIZ.
DIRECTOR: JOSE IGNACIO RIVERO Y ALONSO.

Editado por la Compañía DIARIO DE LA MARINA (S. A.) cuyo programa consiste "en la defensa de los intereses generales y permanentes de la Nación cubana, de los especiales de la colonia española establecida en la misma y de la unión y armonía entre los diversos elementos que conviven en el país."—Art. 1o. de los Estatutos.

Presidente: Conde del Rivero. Secretario: Manuel Abril y Ochoa. Tesorero: Joaquín Pina.

ADMINISTRADOR: JOSE SOBRINO Y GONZALEZ

OFICINAS: Habana.............. DIARIO DE LA MARINA. Nueva York...... Broadway at 71st. St.. Madrid.............. Arrieta núm. 9. Paris................ 61 Boulevard Haussmann.

PRECIOS DE SUSCRIPCION

HABANA		PROVINCIAS		EXTRANJERO	
1 mes.	$ 1.60	1 mes.	$ 1.70	3 meses.	$ 6.00
3 id.	„ 4.80	3 id.	„ 5.00	6 id.	„11.00
6 id.	„ 9.00	6 id.	„ 9.50		
1 año.	„18.00	1 año.	„19.00	1 año.	„21.00

TELEFONOS:

Quejas de Suscriptores.	M-8404	Deportes.	M-4339
Anuncios Económicos.	A-3856	Secretaría de la Empresa.	M-7714
Anuncios Administración	A-5334	Secretaría de la Dirección	M-9785
Redacción.	A-0301	Fotógrafo.	M-6844
Repórters.	M-6144	Imprenta.	M-9665

PASEO DE MARTI 103 APARTADO 1010 CABLE: DIARIO. HABANA
MIEMBRO DECANO EN CUBA DE "THE ASSOCIATED PRESS"

VIDA MUNDIAL

(Por Tiburcio CASTAÑEDA)

LA IGLESIA PROTESTANTE DE LA GRAN BRETAÑA QUIERE SEPARARSE DEL ESTADO

ESO SUCEDIA EN LOS MISMOS DIAS EN QUE SE CELEBRABA EL "CONGRESO EUCARISTICO" DE CHICAGO. ¿INFLUYO ESTE EN AQUELLA?

Temas tan vastos y transcendentales no pueden exponerse en un breve artículo, pero es mi deber el estar al tanto de las palpitaciones mundiales y anotarlas.

La separación de la Iglesia y del Estado en la Gran Bretaña se ha puesto sobre el tapete en la última semana de Junio. Ese movimiento de separación es de gran importancia, porque desde la Reforma Protestante en Inglaterra y el Reinado de Enrique VIII, ambas Instituciones estaban compenetradas.

En realidad la Iglesia protestante de Inglaterra no ha sido dirigida por personajes religiosos, sino por hombres políticos; y contra esa situación de inferioridad de la Iglesia respecto de la política, se creó el movimiento llamado de Oxford, dirigido por Newman, Pusey y Keble a mediados del siglo XIX.

En la última semana del mes de Junio una Comisión de personas que representan todos los matices de la Iglesia de Inglaterra y que ha sido nombrada por el Arzobispo protestante de Canterbury, ha examinado las bases de la constitución de la Iglesia, para que, con carácter decisivo, declare cual es la doctrina y la disciplina de la Iglesia en Inglaterra.

Ese Comité se opone a que el Consejo Privado del Rey de Inglaterra tenga jurisdicción eclesiástica. Este paso, que es revolucionario en alto grado, se enfrenta y es incompatible con la supremacía de la Corona sobre la Iglesia, que ha bastado desde Enrique VIII y Crammer.

La Comisión nombrada por el Arzobispo de Canterbury propone que se nombre un Tribunal de Obispos, con el carácter de definitivo o sea sin apelación, para fijar la doctrina de la Iglesia, y es interesante el saber que la Comisión propone que ese nuevo Tribunal no tome en consideración, a decidir, cuestiones del Libro de Oraciones o los históricos treinta y nueve artículos básicos.

La separación de la Iglesia y el Estado en Inglaterra se va a acelerar por el acuerdo de que el Nuevo libro de oraciones que propone la Comisión, en vez del que usan los clérigos protestantes de Inglaterra, declara legal la reserva perpetua del Sacramento en la Iglesia, para uso de las personas que están enfermas.

Esto se acordó a ruego de los Anglo Católicos, que se dice llegan a 700.000 que comulgan; creen éstos en la transubstanciación, y en realidad se hallan separados de la Iglesia Católica solo por el dogma de la infalibilidad del Romano Pontífice, como ya se vió en las Conferencias que algunos prominentes católicos anglicanos celebraron en dos distintas épocas, en los últimos meses de vida del Cardenal Mercier, en Malinas.

El elemento protestante de la Iglesia de Inglaterra, presidido por el doctor Barnes, Obispo de Birmingham, se opone a esa perpétua reserva del Sacramento, porque teme que pueda llegarse a la adoración material abandonando la espiritual.

A pesar de esa adopción del nuevo Libro de Oraciones, los anglo-católicos no han ganado completamente la batalla porque tiene que recibir la sanción del Parlamento inglés y en esa Cámara hay un recio elemento protestante dirigido por el Ministro o Secretario de Gobernación Sir William J. Hicks. Pero como los Anglo-católicos se niegan a reconocer la autoridad del Parlamento, sobre la Iglesia de Inglaterra, habrá discusiones.

Si el Parlamento rechaza el Nuevo Libro de Oraciones, es seguro que los Católicos anglicanos se separarán de la Iglesia de Inglaterra.

Dentro de poco tiempo se reunirán un grupo de Anglo-católicos y de Católicos romanos belgas y franceses en Malinas, Bélgica, para hallar la solución de unión que ellos llaman "la via media" para la unión de las dos Iglesias.

Yo solo he recordado este movimiento anti-protestante porque ha coincidido con el Congreso Eucarístico, como si las oraciones católicas norte americanas que son evidentemente de origen anglo-sajón hayan repercutido en las Islas Británicas, llamando a sus hijos a una unión en Jesucristo de ambas ramas anglosajonas en el seno de la Religión Católica.

NO ESTA CONJURADA TODAVIA LA HUELGA INGLESA, POR NO HABERSE LLEGADO A UN ACUERDO.

La polvareda que ha levantado el proyecto de ley presentado en la Cámara inglesa por el Primer Ministro Baldwin, que no tiene más que un solo artículo a saber: "se hace obligatoria la jornada de ocho horas" en las minas de carbón, ha levantado acaloradas discusiones, sin tener en cuenta que no había solución posible frente a la doble afirmación de los obreros, "ni un penique menos de jornal, ni un minuto más de jornada", porque los dueños de minas decian y de ello se convencio el Primer Ministro, que no podían ganar nada en las actuales condiciones de los trabajos de los mineros.

Y entonces el Primer Ministro, con espíritu de transacción e inspirándose en elevado patriotismo, pensó en el aumento de una hora de trabajo, que ha sido aprobado.

Cualquiera persona que realmente trabaja, ya sea manualmente o intelectualmente, lo hace más de ocho horas al día, porque el que se levante a las seis y trabaja hasta las doce del día y luego reanuda el trabajo desde las 2 hasta las 6 de la tarde ya ha trabajado diez horas; sin contar con que muchos vuelven a trabajar desde las 8 de la noche hasta las 11, lo cual, llega a trece horas de trabajo diario; y yo por mi parte me he sometido siempre, con gusto a ese trabajo que no me parece excesivo.

¿Por qué había de serlo el de ocho horas para un obrero, cuando tiene la obligación sagrada de atender a los gastos de su familia?

EL CAMBIO DE MINISTERIO EN EL CANADA

Ya llevaba una vida precaria el Ministerio liberal de Mackenzie King, desde las últimas elecciones, porque en realidad no tenía mayoría en la Cámara.

Y en esas condiciones de poca solidez, se denuncia un fraude aduanero de 80,000 galones de alcohol que pasaron por las Aduanas sin declaración alguna y siendo impropio para el consumo; parece que alguien muy en contacto con el Gobierno se había aprovechado de ese contrabando.

Fué atacado el Gobierno liberal con gran acritud en la Cámara y el Primer Ministro King, pidió al Gobernador del Canadá, Lord Byng, que disolviese el Congreso, a lo cual no accedió ese Gobernador, encargando de formar Gobierno al Representante Mr. Meighen, jefe del Partido Conservador que aceptó el mandato.

Será preciso llevar a efecto nuevas elecciones generales, porque sin mayoría no se puede gobernar.

Y en esas condiciones Lord Byng, hizo bien en negarse a disolver el Parlamento en vez de hacerlo, puesto que no teniendo Mackenzie King mayoría y estando acusado ese Ministro de contrabando, hubiera sido injusto, entregarle al Jefe liberal, el Decreto de Disolución.

GENTE DESCONOCIDA

No fué niño prodigio, ni los frenólogos hallarían en su testa ángulos y rasgos que acrediten al genio. Sin embargo...

Se jacta de ser hijo de Sagua la Máxima como Albarrán; más lo de la estatua no camina por ahora, pues ciertas censurillas lastiman siempre el hiperestesiado orgullo provinciano. Las bellísimas sagüeras, al querer mirarle a través de las persianas no le pueden ver...

De chico se inició pintor; de adolescente fué a Harvard, doctorándose en Filologías hispana y franca con Eminencia y beca. Perteneció al Club Sufragista y Presidió el Club Español, todo ello en Boston la culta.

La beca de lenguas le llevó a Francia a iniciar estudios legales y continuar los pictóricos. Gradúose Bohemio **honoris causa** en la Universidad de Montparnasse. Luego de cruzar el Bul-Mich y de soñar en Port Royal volvió a Cuba.

Diarismo literario; crítica; algún brochazo; conferencias; descubrimientos de pueblos del interior; sábados menores de **minorías sabáticas**; doctorado en Leyes; casi Fiscal; lecturas; polémicas; candidato a Filósofo Letrado... le veremos subir **en Catedrático** las rampas de la Universidad.

La Real le dió el espaldarazo con

JORGE MAÑACH

el espadín de palo haciéndole Correspondiente juvenil.

En el Concurso del DIARIO, con un cuento basurero, por el lenguaje pulquérrimo y la técnica exquisita, le dieron el Primer Premio.

Fusch... pum!

Armando MARIBONA.

PANORAMA POLITICO ESPAÑOL

DECLARACIONES DEL POPULAR POLITICO Y ESCRITOR ASTURIANO ISIDORO ACEVEDO

DESCREDITO DEL PARTIDO SOCIALISTA. — EL PORVENIR DEL COMUNISMO EN ESPAÑA

RUSIA Y LA HUELGA DE LAS TRADE-UNIONS

LOS ASTURIANOS EN AMERICA

—Amigo Acevedo, ¿quiere usted que tratemos un poco de política esta noche?

Don Isidoro Acevedo, el popular luchador asturiano, se atusa sus barbas de apóstol en cuyas hebras grises hay algo así como un oro de crepúsculo, y sonríe:

—¿De política dice usted? Es hoy lo más difícil y lo más peligroso. Pero, sí; tratemos de política. Es también, lo ineludible para todo español que sienta los problemas de su patria. Yo los siento como español y como hombre; el problema actual de España, como el de otros países, no es nacional únicamente; es humano. Sí; hablemos de política esta noche.

Estamos en el café. El diván rojo pone un fondo simbólico a la noble y venerable figura de Isidoro Acevedo. Roja es hoy la bandera de este patriarca, que militó desde los 20 años en el Partido Socialista español, fundado por Pablo Iglesias, y que ahora, hace tres o cuatro años, se ha pasado al comunismo.

Isidoro Acevedo nació en Luanco hace sesenta años. Reveses de familia cortaron sus estudios, y vino a los catorce a Madrid, a ser tipógrafo. Luego, sin dejar su oficio, comenzó a escribir en algunos periódicos avanzados, principalmente en "El Socialista", de cuyo consejo de Redacción formó parte. Ocurría esto por el año 86. De entonces acá, la vida del luchador político, apenas ha tenido una tregua. Conferencias, mítines, organizaciones obreras, artículos, libros... Dirige periódicos en su querida Asturias; es lider de la izquierda; Teniente Alcalde en el Consistirio bilbaíno; va a Rusia a los Congresos comunistas como Delegado español; sufre persecuciones y encarcelamientos a cuenta de sus propagandas proletarias; se sumerge en las minas asturianas; bucea en los centros fabriles de Vasconia... Y al cabo, aquí está, claro, cándido, sereno como si acabara de nacer.

Yo admiro a estos hombres-rocas de este tumultuoso mar humano, que, combatidos por todas las tormentas, agitados, anegados a veces por el oleaje, lucen, al cabo, limpios e inconmovibles como si nada hubiera pasado sobre ellos.

—¿Quiere concederme unas notas para ser publicadas en América?—pregunto a Acevedo.

—Bien—responde.

Luego extrae del bolsillo un manojo de papeles, busca entre ellos unas hojas en blanco y escribe:

Política de España.—No se hizo aquí ningún movimiento hondamente revolucionario. Todos han sido cuarteladas. La misma república del 73 cayó por no sustentarse en una base de educación política del pueblo. En agosto de 1917 pudo ser derrocada la monarquía. Pero el pueblo que se había echado a la calle, consciente y decidido como nunca, careció de guías. De haber habido entonces un jefe republicano con prestigio y con firme propósito de hacer la revolución, hubiese conquistado el Poder sin grandes dificultades. El Gobierno de Dato estuvo torpe al tomar por lo trágico el Comité de huelga, pues lo único que logró, condenándolo a cadena perpetua y llevándolo al presidio, fué exacerbar el sentimiento popular, lo cual dió por resultado el triunfo de los miembros de aquel Comité en las elecciones municipales de Madrid, y en las elecciones legislativas, cuando en realidad lo que hicieron fué declarar la huelga general sin tener preparado lo preciso para que triunfase el movimiento.

Los partidos políticos.—Realmente no los había, puesto que no eran más que grupos con jefes que turnaban en el Poder. Pero desde el Golpe de Estado de septiembre de 1923 han quedado completamente triturados.

Ahora, ni jefes aislados siquiera, como lo demuestra su inactividad y su silencio.

El partido socialista.—La actitud desde el advenimiento del Directorio es de una responsabilidad histórica enorme. Con algún sacrificio por parte de sus jefes, pudo atraer a sus filas grandes masas obreras y elementos de la clase media, y ponerse en condiciones de tomar el Poder cuando lo dejaran los militares. Pero a excepción de algún gesto aislado por parte de algún significado, todos los demás permanecen en una actitud justamente calificada por la opinión pública, de colaboración con el Directorio.

El hecho de haber aceptado Largo Caballero el nombramiento de consejero del Estado, sintetiza y refleja por sí solo la decadencia espiritual de ese partido, y la falta de escrúpulos de sus jefes. Es un partido corrompido. El sello moral que le había impreso en otros tiempos su fundador Pablo Iglesias, no pasa de ser un recuerdo histórico actualmente.

El partido comunista.—Es el partido del porvenir. Actualmente es muy escasa su fuerza, pero está rodeado de un gran ambiente de simpatía por la constante persecución que sufre. La creciente tirada de su órgano "La Antorcha" confirma mis palabras.

Orgánicamente, está en la infancia, y a ello no contribuye solamente las dificultades que le crea el Poder público, sino, quizá en mayor medida, torpezas de dirección que no es este el momento oportuno de señalar.

El triunfo del comunismo en España.—Con toda sinceridad creo y declaro que España es el último país de Europa—por lo menos de la Europa Occidental—donde ha de triunfar el comunismo.

Varias y un tanto complejas son las razones en que fundo esta creencia mía. Entre otras, la incultura popular de nuestro país, nuestro carácter, nuestra detestable educación política, y hasta nuestra situación geográfica, que permitiría a la burguesía europea combatir con más eficacia un régimen comunista que aquí se implantase aisladamente.

Ahora bien, el triunfo del comunismo en cualquier país importante de Europa, traería como consecuencia que se corriese rápidamente por los demás, a España también por lo tanto. Y no veo difícil que esto pueda ocurrir relativamente pronto, porque Rusia que es la que impulsa el comunismo en todo el mundo, está cada vez mejor como lo reconocen incluso sus enemigos.

Después de la guerra, los países beligerantes han quedado destrozados, sin que se vea el modo de que puedan reconstituirse. Su economía está desquiciada. Vea usted en este órden de probabilidades del triunfo del comunismo en Europa el caso de Inglaterra: es de una importancia inmensa. Como síntoma la última huelga que ha sido la primera huelga general producida en aquel país, significa mucho.

Además, ya sabrá usted que los ingleses han constituído con los rusos un Comité de unidad internacional que tiene muy preocupados a todos los gobiernos capitalistas y a los directores socialdemócratas. Inglaterra fué siempre desde el punto de vista de la organización obrera, muy conservadora. Y he aquí, que de pronto, y principalmente, después de visitar Rusia una Delegación británica de los Trade-Unions, se inicia en aquel país una corriente de aproximación a los Soviets que puede dar un serio disgusto a las clases conservadoras de Europa y de todo el mundo.

—Gracias, amigo Acevedo—le digo guardándome las cuartillas. Unas preguntas todavía. Y perdóneme. ¿Qué opina usted de la labor que hacen por Asturias sus paisanos de América, esto es, los asturianos emigrados?

—Bien. La fundación de escuelas con dinero de los llamados **indianos** es algo de una positiva eficacia en la cultura asturiana. ¡Lástima que no haya habido políticos en España que supieran aprovechar esas admirables fuerzas de los españoles emigrados!

—Dígame, Acevedo: después de su reciente triunfo con su novela de ambiente asturiano "Ciencia y corazón", ¿no piensa hacer algo más en el mismo género literario?

—Tal vez...

—Creo que no puede usted sentirse desilusionado en sus esfuerzos como novelista. Cansinos-Assens y Díez-Canedo entre otros críticos ilustres han tenido elogios para su novela. Cansinos llegó a decir que acaso era usted el designado para darnos la gran novela de los mineros asturianos. ¿Qué? ¿Se pone mano a la obra?

—Tal vez, tal vez—insinúa Acevedo con una sonrisa que es entre el nido de sus barbas grises un ala pura con pátina de oro.

Angel LAZARO.

OTRA FANTASIA .... Por Abela

--Bueno, que si cuenta usted esto de los baches no hay quien se lo crea...--
¡Pero hombre no sea pesimísta: en Cuba ya lo creemos todo...!--

REORGANIZACION DE LAS FUERZAS ARMADAS DE CUBA

X

MANDO DE UN CUERPO

—En determinados Ejércitos europeos, y americanos y especialmente en el de la República de Cuba—artículo 22 de su Reglamento de 1921 —los Comandantes mandan indistintamente, Tercios o Batallones, por cuya peculiaridad, bueno será nos dediquemos hoy a discurrir como debe entenderse y practicarse el mando en Jefe de tan crecidas unidades tácticas y administrativas, o lo que es lo mismo, de un Cuerpo. Ese especial mando que todo lo comprende tiene, precisamente en las principales atenciones que constituyen su cuidado, todos los medios de acción y de influencia que le son necesarios, para hacer que se respete y se estime como protectora, la severidad misma de la autoridad del Jefe. Justamente por esto su responsabilidad es casi ilimitada sin que oprima su peso al que puede apoyarla holgadamente en el cumplimiento de sus propios deberes.

Bien se puede templar la tirantez de las obligaciones usuales cuando la tolerancia no desvirtúa el carácter del procedimiento, ni se deriva perjuicio directo para tercera persona, pero la verdad es que en un organismo tan trabado y tan preciso como el de la "organización militar", son muy pocas las gracias personales que puede conceder el que manda sin defraudar algún derecho absoluto o relativo, en cuyo caso sin más excepción que la del favorecido, producen en la colectividad el efecto de una marcada injusticia.

La benevolencia del que ejerce autoridad debe ser muy circunspecta en sus impulsos para no incurrir en la hipócrita arbitrariedad de mostrarse generosa con lo ajeno, contra la voluntad de su dueño, que esto es aunque no se le dé ese nombre que no esté fundada en un merecimiento la concesión de toda ventaja, de todo privilegio y de toda excepción no notorio a la clase o colectividad a costa de cuyo derecho común se hace la distinción en que relativamente, desmerece su crédito.

Y si preceptivamente es aventurado trazar la línea divisoria entre lo lícito y lo culpable en estas materias, el sentimiento de la justicia encuentra pronto el fiel de la balanza, cuando no es apasionado el punto de vista. El giro más sensato que puede darse a la imaginación en estos casos, es el de colocarse en el lugar del interés o del individuo que sufre las consecuencias, del beneficio que se otorga a costa suya4

La propuesta que se hace, por ejemplo, para una recompensa por mérito o servicio extraordinario, subleva moralmente, si no es justa, a todos los que pueden negar la importancia relativa del servicio en que va fundada, aduciendo o testificando haber hecho más o haber hecho tanto como el favorecido. Y no suelen bastar para justificar aquella preferencia, títulos anteriores no premiados en la ocasión oportuna, si no son muy evidentes, que las obligaciones de la justicia si son carga sagrada para el Estado. no las admite nadie como herencia, sin protestar, no siendo muy legítimas.

Equivocado estará el Jefe de Cuerpo que se inspire en el sistema de sortear las gracias entre sus subordinados, que por identidad del servicio se hayan hecho igualmente dignos de recompensa, porque es un procedimiento que no satisface a nadie, ya que no es racional dar al azar la investidura de juez, mientras que en igualdad de circunstancias nada hay más digno y de alcance más ventajoso para todos, que encumbrar al más antiguo, que por regla general suele tener más años y ascender o retirarse antes que los demás, dejando adelantar un puesto a cada uno de los que le siguen en el Escalafón respectivo. Análogamente pueden hacerse las mismas deducciones, en la designación para cargos o comisiones honoríficas o de provecho.

Entra en esto con mucho y antes que todo, la aptitud especial para el servicio que ha de desempeñarse, pues no son los destinos creaciones para llenar conveniencias personales sino atenciones del Estado para las cuales están organizadas las carreras y a cuyo interés debe vivir subordinado el de sus individuos, pero si el cometido no requiere condiciones que sean muy raras o el elegido no las tiene bastante distinguidas, lo menos peligroso es, excusar preferencias, que si no resultan justificadas por la conducta del favorecido, evidencian el desacierto del Jefe, o lo que es peor, su parcialidad, que ha ofendido el amor propio de los demás, sin ventaja ninguna para el servicio.

La concesión de una licencia cuando para hacer uso de ella no hay que abandonar o declinar en otro obligación alguna; la exención accidental de algún servicio o asistencia, cuando la prestación ordinaria o la celosa puntualidad del individuo hagan que sin arriesgarse nada pueda halagársele con esta consideración; el anticipo de sueldos como recurso para atender a alguna necesidad de salud o contratiempo de fortuna y sobre todo, esa igualdad de trato, ese interés paternal del Jefe que impone los deberes y el cuidado del cuartel, atento siempre, sin embargo, al bienestar de sus soldados, constituyen moralmente, un prestigio de respetabilidad protectora más que suficiente, para dar a la autoridad legal todo el complemento de vigor que necesita.. ..

Es indudable que estos sentimientos de afectuosa estimación tienen un límite fatal, allí donde tropiezan con la ingratitud que puede atribuirlos a la debilidad con la negligencia en el cumplimiento del deber o con el vicio, que aun cuando no llegue a la penalidad es su vecino y no solo deshonra e incapacita a la persona, sino que avergüenza y compromete a la clase. La benevolencia respecto a estas faltas debe ser muy recelosa, porque ni el que ofende a la moral y al decoro es digno de ella, ni los que la merecen podrían apreciarla, si se prodigase por igual a todos.

Son pues no solo injustos, sino que casi podrían llamarse delincuentes, en el que ejerce autoridad, los miramientos que a título de lástima por el culpable o sus allegados, suelen guardarse en las corporaciones, con frecuencia lamentable, para cubrir o atenuar las torpezas de un individuo, que afectan al honor o al interés de una colectividad. Ni el vicio se enmienda sin correctivo, ni la clase se vindica más que concretando al culpable, con su repulsión y la aplicación de las leyes, la responsabilidad de su mal proceder.

Nadie puede extrañar las flaquezas de un hombre, aun dentro de la familia o de la agrupación más ejemplar, pero no hay "Cuerpo" que pueda defender su reputación de la duda o de la ofensa por más honrosas que sean sus tradiciones e historia cuando comete la aberración de empeñarse en cubrir hechos punibles ocurridos en su seno. Nada pues de enternecimiento con los culpables a costa de la dignidad de los inocentes, porque los términos de la misericordia no pueden confundirse, están en línea exterior a la jurisdicción de las leyes y después de todo, no se tiene autoridad legal ni moral, para ser hipócritamente piadoso haciendo caridades, con la reputación que es el patrimonio de los hombres honrados, que son los que constituyen la "Gran Familia Militar".

Para ajustar la conducta a estos criterios hay que encastillarse, en la conciencia y resistir luchando, no sólo con los impulsos que nacen en la propia personalidad, sino con la presión de esa atmósfera, con que bajo el título de "Recomendaciones", asedia el egoísmo individual de la sociedad en que vivimos, a todo el que ejerce algún cargo público en que pueda dispensar favores, siquiera sea faltando a los más sagrados deberes. Ese elemento de corrupción hay que combatirlo en su origen con toda la energía de la razón y del sentimiento.

No es posible, sin grosera descortesía, desdeñar en absoluto, esas peticiones de protección, con que funcionarios elevados y personas respetables en el orden político y en la misma sociedad, abrumados a su vez en demanda de favor, interponen su ruego distinguido, en los acuerdos de la personal competencia, a veces para los asuntos más triviales del servicio. Cuando estas mediaciones tienen un viso de justicia en que fundarse, ni pueden ni deben ser desestimadas sin explicar su inconveniencia; pero si la pretensión es graciable y mucho más si es justificada ¿por qué no la formula el interesado, por sí mismo a su Jefe, para quien el ejercicio de la facultad de conceder al que debe agradecerlo, es mucho más digno y ha de ser más grato, que ceder a la exigencia de compromisos de personajes o de respetos forzados?

Si por el contrario, el empeño es absurdo e ilícita la concesión, ¿no es ofensiva e irritante para el Jefe, la situación que le crea un subordinado, forzándolo a cometer una injusticia o dejar desairada y resentida la personalidad que ha recomendado? ¿Hay violencia mayor para el que puede dispensar favores, que el sentirse privado de la satisfacción de hacerlos por su propio impulso, precisamente por el que los aprovecha y sin que el intercesor, que de seguro se molesta con la negativa, estime la concesión más que como un acto de obligada atención o deferencia? ¿No es torpe en el que aspira a la gracia de su Jefe, el gestionarla por el medio que más induce a dudar del merecimiento y que más humilla y mortifica al que la ha de conceder?

Lo que en esta materia sucede o puede suceder en las carreras civiles, lo que en otros ramos de la Administración pública tiene de satisfactorio para el que ejerce autoridad, ese comercio de servicios de favor, que algunos consideran hasta como expresión genuina de los actuales sistemas de gobierno representativos, en una de sus múltiples manifestaciones, "no admite en el Ejército" la misma inteligencia, sin desnaturalizar el carácter de la "Institución armada".

El principio de autoridad en las tropas, donde el mando ha de alcanzar sobre el espíritu de los que obedecen, inmensa ingerencia al extremo de llevar entusiasmados los hombres al muerte, no puede ni debe relajarse, con rozamientos ni por consideraciones que afecten su vigor, fortaleza y energía, dándole un carácter condicional. "La Milicia" es una institución al servicio de la Patria cuyos Poderes públicos, como la opinión del país, tienen derecho a aplaudirla o condenarla en sus actos, pero ni su doctrina ni su modo de ser consienten, sin adulterarse, la intervención extraña. Por todo ello no solo los "Jefes de Cuerpo" y los demás "Jefes", si que también los "Oficiales" tienen que hallarse persuadidos que siempre deberán acudir al que los manda, exponiéndoles necesidades o deseos que no juzguen bastante conexos, con el interés del servicio, para que sean apreciados oficialmente.

Por tales motivos en los ejércitos francés, inglés y español, se castiga severamente, al individuo del ejército, que se vale de "recomendaciones" para conseguir aquello que le sea propio, graciable o le convenga, y antes al contrario hay órdenes terminantes a los Jefes de Cuerpo, para que rechacen toda clase de aquellas y hagan objeto de fuerte amonestación al inferior que se valiera de tan criticables y reprobables conductos: órdenes en las cuales se dispone, que los "Jefes" y especialmente los de "Cuerpo", difundan constantemente entre sus inferiores, el convencimiento, de que en materia de "Recomendaciones", fuera de las que haga el propio Jefe del recurrente, no habrá ninguna más eficaz ni de mayor valía, que la exposición del infortunio, de las necesidades o de los legítimos deseos que confiando en sus superiores, haga por sí mismo el interesado.

Quédese para el artículo XI o subsiguiente, lo mucho que aún nos resta por decir, a propósito de la forma a que en el "Mando de un Cuerpo" debe atemperarse el "Jefe", que haya sido preferido y honrado para ejercerlo.

El GENERAL X

Habana, mayo 1926.

A TRAVES DE LA VIDA

POR HECTOR DE SAAVEDRA

Naturalmente que no habrá ya en la Habana una sola cabeza femenina que se cale aquel gorrito cuya forma de melón debieron tomar los modistos del sombrero que usaba Don Felipe II. Las modas, en nuestra Capital, como las noticias, se trasmiten diariamente por telégrafo.

También, naturalmente, la nueva moda tenía que caer en el sentido contrario, es decir que los sombreros ahora tienen tantas alas como desprovistas de ellas estaban antes los birretes que las señoras se encasquetaban como un guante. Era, en verdad, una moda tan cómoda como la de los vestidos, que había simplificado el tiempo para vestirse, la "impedimenta" que llevar encima y el precio que había que pagar por ellos. Sólo las medias y los zapatos se mantenían caros, pero éste es un detalle de exquisitez que tiene su psicología.

Este estudio no es original mío, sino de una modista francesa que conocí en París y que el invierno pasado ví con placer en la Habana, instalada por el hotel Sevilla. Es una mujer de "sprit", que tiene muy buen gusto y de la que nada he dicho en el periódico, sacrificando la justicia a mi amor propio, para que no se dijera que Madame X... X... me proveía, gratis, de las últimas novedades.

Pero sí me daba muy curiosas informaciones sobre la "betisse" humana, que estudió Balzac y me contaba muy buenas historias que cubría, respecto a los nombres, con la discreción profesional. La modista debe ser—decía ella—superior al médico en reserva y silencio.

Mas volviendo a su titular profesión, no dudo que mi amiga tendrá los sombreros de más anchas alas que la exageración de las cosas lleva a los extremos a aquellos que quieren ser originales. Porque aquí los hay, ya, algunos, que son un verdadero "paravent" que oculta la cabeza. Las alas caen a los lados, como los sombreros "paysan", o presenta un arco sobre la frente, conforme a la moda de 1830. Todas las formas, en fin, con tal que sea absolutamente lo contrario de lo que se llevaba hasta ayer.

Este es el propósito, sin duda alguna, y así lo comprenderá mi excelente y bella amiga la modista que he mencionado, porque para matar lo que quedaba y dar un golpe contundente en el negocio de sus colegas, una gran tienda anunció un "bargain" de sombreros, de los antiguos, en el que se daban tan baratos que casi eran "de guagua", como se dice en Cuba.

Este "sacrificio" fué una buena jugada financiera. En los primeros momentos acudieron los incautos, o mejor, las incautas, a comprar aquellos sombreros casi regalados, pero al día siguiente advirtieron que ya nadie los usaba, es decir: que la gente "bien" los había sustituído por los "alones" y quedó decretada la muerte de aquel cómodo y útil birrete con el que no había necesidad de peinarse. Está enterrado... hasta que la moda no de la vuelta a la circunferencia y se detenga otra vez en el cuarto cuadrante.

Y todo esto del sombrero me sugiere la curiosidad de saber quién inventaría este aditamento que es un estorbo para la vida, porque se está hoy, aun en los casos más graves. pendiente del sombrero. Si Vd. va al teatro no sabe dónde ponerlo. Si va a un entierro se lo aplastan y le dan a contra pelo y si va a un baile de la buena sociedad se lo cambian por otro muy malo. Es una esclavitud.

Si estuviera aquí el Dr. Topsius le preguntaría, pero no creo que supiera cosa alguna de esta materia porque sus comentarios son de otro género según consignó mi ilustre maestro Eca de Queiroz en uno de sus luminosos libros. Más bien me respondería, aquel buen compañero que tuvimos, que se llamó Pedro Giralt y que dedicó su vida a aprender el millón de cosas que todos ignoramos, como aquel otro Figarola y Caneda que ignoraba dos millones y murió de bibliotecario nacional sin saber lo que tenía "entre manos" como me dijo un día el ilustre Pote (q. e. d.)

Pues no sé de quién sería la ocurrencia de cubrirse la cabeza porque ni en estátuas ni en pinturas he visto a ningún griego ni romano, con sombrero. Que se pusieran un casco de hierro para guerrear se comprende, pero un "pajilla" o un "bombín" para saludar a las damas que iban de paseo al Acrópolis o a tomar el te al Forum, no se concibe.

El hecho es que nos hemos impuesto una penosísima costumbre cuya razón de ser no se explica porque no hay motivo para que se deba quitar el sombrero y no los zapatos o la levita como hacen los árabes y los americanos.

Además, si no hubiera sombrero la tareo de saludar a las damas no sería un trabajo ímprobo, como lo es hoy, para los mal educados.

New York, 26 de Junio de 1926.

CHARLAS CIENTIFICAS

LAS ESTRELLAS SE PESAN PERO NO SE PUEDEN MEDIR

En diversas ocasiones hemos hecho la afirmación de que el Sol que sostiene toda la vida planetaria, y la de la Tierra que habitamos por lo tanto, no es sino una de tantas estrellas como pueblan el firmamento. Ni puede ser considerada entre las más pequeñas, ni tampoco entre las mayores.

Para nosotros es la que más brilla la llamada Sirio, de la constelación llamada del Perro visible durante las noches despejadas del invierno, al S, del gran cuadrilátero de Orion, el agrupamiento estelar más hermoso.

Nadie extrañará que tan brillante estrella haya atraído desde antiguo la atención de aficionados y de astrónomos.

No obstante su gran brillo, éste es pequeñísimo comparado con el del Sol.

La comparación, sin embargo, no puede hacerse directamente, por no ser ambas visibles a la vez. Mejor dicho, porque a la luz del día no puede verse a Sirio sino con los largos telescopios o anteojos.

Para comparar la intensidad de ambos brillos, con la precisión que hoy pueden suministrar los aparatos que para ello se usan, denominados fotómetros, es necesario, pues, valerse de otro cuerpo celeste como intermediario. Este cuerpo celeste es la Luna.

Los resultados obtenidos asignan al Sol un brillo 600,000 veces mayor que el de la Luna llena; y que hacía falta reunir 33,000 estrellas tan brillantes como Sirio para que la luz del conjunto equivaliera en brillo al del astro de la noche. El resultado (de multiplicar ambos números) nos dice que el Sol brilla con una intensidad 20 mil millones mayor que la de Sirio.

De aquí no se puede deducir que el brillo real de la estrella sea tan pequeño comparado con el del Sol, sino que así nos parece a nosotros. Sus brillos intrínsecos soy muy otros, puesto que es muy diferente su alejamiento de nosotros, y todo el mundo sabe que las intensidades de los faros luminosos menguan mucho con la distancia.

Con efecto: la distancia que nos separa de Sirio es más de un millón de veces mayor que la que existe entre el Sol y la Tierra, y aun siendo mayor el brillo real de la estrella, mejor dicho, más intensa su radiación luminosa, nosotros la vemos mucho más débil que la del Sol.

Para deducir de la igualdad de brillos aparentes la identidad de energía emisora lumínica, haría falta que nos trasladásemos entre uno y otro astro a igual distancia de ambos.

Pero como conocemos el alejamiento de los dos, y la Física nos enseña como disminuye a la luz al aumentar aquél, se ha podido deducir que el brillo real de Sirio es 48 veces mayor que el del Sol.

¿Pero este mayor brillo es debido al mayor volumen de la estrella o a la mayor intensidad de su luz? Nada podemos decir con exactitud del tamaño de las estrellas, porque todas se nos muestran como puntos, y por lo tanto sin dimensiones apreciables.

Cuando a través de un anteojo se ven las estrellas como discos de magnitud apreciable es que no está el instrumento en buenas condiciones de observación, o que es mala su lente objetiva o principal.

Cuando mejor tallada esté la lente principal, y más apurado de foco el anteojo, la estrella semeja más pequeña: el ideal de la visión instrumental sería que fuesen puntos matemáticos las más brillantes estrellas.

Modernamente se ha intentado y logrado medir algunos diámetros estelares, muy pocos; pero la explicación del procedimiento que sirve de base a la medida nos llevaría muy lejos.

La determinación de la masa o peso de las estrellas no presenta tantos inconvenientes, y por de contado que la discreción del lector le hará ver que no se trata de pesarlas con la precisión con que pesamos un kilo de garbanzos, sino con un error proporcionado a la cuantía de la pesada y .. ¡ya es bastante!

Sirio, como muchas, muchísimas estrellas de las de mayor brillo, no está aislada en el espacio, sino acompañada de otro cuerpo celeste, relativamente cercano al gran foco estelar, y del cual tuvimos noticia por las irregularidades observadas en el movimiento de la estrella mayor.

Cuando un astro de esta magnitud se mueve de modo tal que su velocidad sufre alteraciones periódicas en un lapso más o menos grande, es lógico presumir que otro astro relativamente cercano perturba con su presencia y proximidad el movimiento del principal.

Relativa proximidad hemos dicho, porque la pequeña estrella que acompaña a Sirio dista sin embargo de el 37 veces la distancia que existe entre la Tierra y el Sol.

Pero el caso es que por las irregularidades del movimiento de Sirio se sospechó que existía un astro perturbador cerca del principal, y veinte años después cuando los adelantos de la óptica lo permitieron, se pudo separar a Sirio de su compañera, y observar la revolución de ésta al rededor de aquélla.

El tiempo de esta revolución es de 49 años. Ahora bien, como pudo medirse también, andando el tiempo y creciendo la perfección de los instrumentos, la separación de aquellas dos estrellas, sujetas como todos los cuerpos celestes a la atracción universal, ya entramos en terreno franco y despejado para plantear el problema de pesar un astro.

Aquí, en nuestro sistema solar tenemos planetas que giran alrededor del Sol a distintas distancias. Neptuno, por ejemplo, gira alrededor del Sol en 165 años, y dista de él 30 veces lo que la Tierra. Pues si en vez de estar a 30 veces la distancia Tierra-Sol, estuviera a 37 veces (que es la distancia que separa a las dos estrellas, tardaría (según la ley tercera de Keplers) 225. Pues ahora ya podemos ver claro: la estrella compañera de Sirio tarda 49 años, y el planeta que aquí girase a igual distancia tardaría 225; y como al girar con más rapidez, mayor es también la fuerza centrífuga que desarrolla, y por lo tanto la que retiene a ambas estrellas (ya que permanecen como ligadas) es como los cuadrados de los períodos, como el de 225 es al de 49, y en esa misma proporción la de las dos estrellas con la del Sol como 20 a uno. Así resulta mayor el peso, veinte veces más macizo el conjunto estelar que nuestro Sol, pues la atracción es proporcional a las masas.

Gonzalo REIG.

Madrid, a 9 de Mayo.

M.E.C.D. 2016

SPORTS | SERVICIO CABLEGRAFICO, HILOS DIRECTOS | DIARIO DE LA MARINA | ASSOCIATED PRESS y UNITED PRESS | SPORTS

AÑO XCIV | LA HABANA, LUNES 5 DE JULIO DE 1926 | PAGINA DIECISIETE

FORTUNA VENCE A JUVENTUD 2 POR 1 MIENTRAS IBERIA Y OLIMPIA EMPATAN A 1

DESDE AYER, ES EL VEDADO CHAMPION JUNIOR DE CUBA EN CANOA DE 4 REMOS

ESTA NOCHE EN LA ARENA COLON BLACK BILL Y WILLIE DAVIES EN EL STAR BOUT

AL NO TENER VEDADO SUSTITUTO PARA CASUSO TUVO QUE SUFRIR LOS TABLAZOS Y LA PERDIDA DEL JUEGO

A Toñito le dieron 15 hits los policíacos de Horacio mientras este tenía tres pitchers que llevar al box

EL LOMA GANO AL UNIVERSIDAD 5 POR 2

Que no hay enemigo pequeño quedó demostrado una vez más ayer en los grounds universitarios cuando la fuerte y temida novena de los caribes era vencida por el club guardador de los secretos del sótano, por el muy simpático, pero hasta ahora muy modesto Loma Tennis, que hasta el día de ayer sólo había logrado una victoria en el campeonato, y esto sobre el Feroviario. Pero la eterna brecha abierta, el box, fué una vez más la causa de las desazones, y al final, de la pérdida del match, para los Caribes.

Si bien es verdad que los caribes batearon dos hits más que el Loma, 8 por 6, también lo es que Andino dió cuatro bases por bolas, Pequeño cinco, y un dead ball, y el teniente Córdoba una, sumando en total diez transferencias y un dead ball. Con lo que podemos darnos cuenta que se embasaron "honcris causa", once lomistas.

Hizo su primera carrera la Universidad en el cuarto inning por tubey de Espinosa al center y error de Santí en el short al ser perforado por un roller de Felo Córdoba que empujó al Bambino a la taza del chocolate.

En ese mismo cuarto round ripostaron los lomistas con dos carreras, y véase los efectos de las bases por bolas. Lanier single center. Figarola es transferido. Rodríguez es también transferido por Andino, las bases se repletan y Andino es sustituído por Pequeño. Hernández roller a segunda y anota Lanier, Rodríguez es out en segunda, pero el short devuelve a Dorticós la bola, el tiro es bajo y la bola se le escapa por entre las piernas al inicialista, dando lugar a otra anotación. Santí recibe también la base. Ullivarri es estrucado. Tres bases por bolas malas, lo suficiente para desalmidonar cualquier cuadro.

Volvieron a llevar los caribes un corredor sobre la goma; esto ocurrió en el octavo. Monzón out en fly left. Inclán a base. Espinosa hit center, efectúan el doble robo. Felo hit center y anota Inclán. Espinosa quiere hacer lo mismo y lo enfrían sobre la de lchocolate, aquí sacaron del box a Novarro y pusieron a Palmero, no ocurriendo más nada notable.

Ripostaron nuevamente los lomistas en el mismo octavo, y obsérvese otra vez lo desastroso del pitching staff caribe. Figarola, fly left. Rodríguez, hit center. Hernández, hit por el mismo territorio y las bases se llenan al recibir una transferencia. Benet, que batea por Santí. En tales

(Continúa en la página dieciocho)

LA TRIPULACION DE LA CANOA AZUL VENCIO A SUS FUERTES COMPETIDORES ESTABLECIENDO NUEVO RECORD EN LAS TRANQUILAS AGUAS DE MIRAMAR

Comenzando con 34 strokes levantaron la boga a la mitad del camino elevándola a 38 para pasar frente a la meta

Lafourcade del Atlético de la Policía, ganó la regata de single sculls de Juniors estableciendo otro buen record

LOS ASES DEL MUSCULO SE CONFORMARON CON SALIR TRIUNFANTES EN LA DE DOUBLES CON LOS FERNANDEZ

¡Vedado!... ¡Vedado!... ¡rah!... ¡rah!... ¡rah!... ¡Champions...!

Ya tenemos de nuevo, y para rato, al glorioso V. T. C. a caballo sobre el hermoso corcel de la victoria, cabalgadura que probablemente no ha de abandonar a través de la actual temporada de remos. Ayer sacó al aire el primer gran hierro, un lingote que a muchos ha de pesar como una enorme torre de Babel puesta sobre la cabeza.

Ganaron los mejores, sobre esto no hay discusión posible. Los que mejor preparados se prseentaron para la regata de juniors en shells de cuatro remos y timonel en aguas del reparto Miramar. Más que justificada estaba la explosiva alegría de los muchachos vedadistas, y sobre todo de Pancho Arango, el siempre caballeroso atleta, delegado de los sports de agua del Vedado, a quien no le cabía el gozo en el cuerpo y lo esparcía a su alrededor en olas de entusiasmo. Igual fenómeno emotivo había hecho presa del otro gran Pancho vedadista, de Pancho Pons, el batallador e insumergible sportsman. El caso no era para menos.

Bien se lo merecen, repito, ese hermoso y descomunal triunfo de su canoa junior de cuatro. Se lo merecen los vedadistas por ser gente en la cual jamás decae el espíritu de lucha, por ser perseverantes hasta el aniquilamiento o hasta el más sonado y esplendoroso de los éxitos. Ellos soportan la derrota buscando nuevas e inmediatas fuerzas al concentrar sus propias energías. No abandonaron la fe en continuados años de pérdidas, siempre lució luminoso ante ellos el faro de la esperanza, y guiados por su luz, después de una paciente espera, acaban de dar el salto a la cima.

De cinco clubs que mandaron sus shells a competir en aguas de Miramar, triunfaron tres en las distintas regatas; estos fueron, Vedado Tennis en la de cuatro remos, Policía en la de single scull, y Habana Yacht en la de doble scull. No hay que decir que la más importante de todas, la de mayor categoría, la emocionante, la que todo el mundo fué a ver, es la de cuatro, de la que salió el Vedado proclamado Campeón Junior de Cuba de 1926.

CON CIELO ENTOLDADO

Daré por orden de relación de los acontecimientos sportivos desarrollados ayer mañana, a detallarlos, ya que he adelantado, para aquellos lectores que estén de prisa, el final de cada uno. La primera regata que se llevó a efecto fué la de singles, tomando parte en ella tres canoas y situándose en esta forma de tierra a mar; Cienfuegos, Habana Yacht, y Policía. No compitieron Universidad ni Vedado, dejando a Mocosains, a Perkins y a Lafourcade que defendieran los colores verdes del Cienfuegos, el rojo y azul del Habana Yacht, y el azul pastel orlado de negro del Atlético de la Policía.

El mar estaba como un plato, el sol "entreverado", un sol que bien pudiéramos llamar 'Sol Volstead' para significar que no era seco. Negros cortinajes de nubes entoldaban el horizonte en dirección de Jaimanitas amenazando con la caida de un torbellino acuoso. Pero no llegó a resultar el desplome, y solo unas gotas extraviadas, como esos hits que les dan a los pitchers sin corredores en bases, causaron una falsa alarma en los que navegamos en botes sin toldo, lápiz y papel en ristre, tratando de recoger la mejor información de las regatas para ser después trasladados a nuestros amables lectores.

LAFOURCADE VICTORIOSO

Los singles fueron llevados a la línea de arrancada, donde se les dió la señal de partir al sonar el disparo de una pequeña boca de fuego, a la voz de mando del pundonoroso coronel Eugenio Silva, que fungía de juez de salida y de ruta.

Tan pronto sonó el disparo se vió como se ponían en rápido movimiento los tres shells, habían hecho una buena arrancada, pero apenas habían remado unos doscientos metros, la más pegada a tierra, la de los colores verdes del Cienfuegos, sufría un serio percance, un mal golpe de remo de su propio bogador, de Mocosains, la hacía volcarse cayendo él al agua, de donde se le recogió inmediatamente por una de las lanchas, la del Jurado, me parece, que corría a su vera. Perkins y Lafourcade continuaron vigorosamente remando. El joven y prolongado yatista no quería ceder espacio a su competidor policíaco pero tuvo que rendirse a la evidencia al cubrir la mitad del recorrido donde Lafourcade continuó avanzando como una flecha, dejándolo atrás, y entrando en la meta con una ventaja de tres largos de agua.

Sonaron las sirenas saludando al "víncitore", que había cubierto la distancia en cinco minutos 39 segundos y tres quintos, estableciendo un record junior de Cuba en esa distancia en single scull. Los partidarios del Atlético de la Policía, así como todos los que por allí nos encontrábamos, no fuimos parcos en rendir el merecido elogio al triunfador, quien estaba tan fresco al terminar como si nada hubiera ocurrido.

LA GRAN REGATA

La regata de singles había comenzado a las nueve menos veinte y cinco minutos, siendo terminada 5 minutos y 39 y 3|5 segundos después, tiempo que, como dejo dicho, se invirtió en el recorrido. Momentos después se alineaban para la gran regata de cuatro remos, la que había de determinar el campeonato nacional de juniors; ocupando, de tierra a mar, la siguiente posición. Policía, Habana Yacht; Vedado y Universidad. La arrancada se hizo muy bien, los cuatro esquifes empezaron a deslizarse como flechas lanzadas sobre una superficie tersa; fuera de sus bordas los remeros hacían hervir las aguas al afianzarse en ellas con sus paletas para impulsarse briosamente en busca de la codiciada meta. A más de un tercio del recorrido se adelantaron Habana Yacht y Vedado Tennis, dejando ligeramente detrás a los caribes y éstos a la Policía.

Yatistas y Marqueses remaron apareados unos cincuenta metros, pero la tripulación del Vedado, que hasta entonces había invertido una boga de treinta y cuatro strokes, recibió la orden de "hit and run", picaron la boga a treinta y ocho strokes y se lanzaron como demonios a la conquista del vellocino.

¡Qué maner ade darle a la muñeca! La canoa azul pasó como una exhalación delante de la yatista, echándole el polvo del camino en las narices, demostrándole a sus componentes que el movimiento se demuestra andando, y que no siempre se gana cuando se quiere, sino cuando se puede. Fué tan vigoroso el esfuerzo, tan admirable el gesto decisivo de los marqueses, que las nubes oscuras amontonadas sobre nuestras cabezas se apartaron para dejarle libre el paso a una bocanada de luz, a un chorro de sol, que fué a inundar de oro la tripulación vedadista en los instantes que cruzaba la línea dejando a retaguardia, a dos largos de agua, la del Habana Yacht Club.

MUY PESADO EL TIMONEL

En segundo lugar penetró en la línea el esquife del Habana Yacht Club, seguido de la Universidad, a un tercio escaso de canoa, y después, en cuarto y último lugar, haciendo el postrer esfuerzo por no quedar en el "sótano", la canoa de los guardadores del orden. Los vedadistas habían establecido un nuebo record de Cuba al cubrir esa distancia en cinco minutos y cinco segundos. Con lo que su triunfo fué doblemente brillante.

Los caribes hubieran ocupado un lugar más cercano a la meta de no habérseles enfermado su timonel Carlitos Abello, muchacho de peso mosca, apenas cuenta cien libras, teniendo que ocupar su puesto en la canoa estudiantil un timonel de 140 libras abundantes, el joven Ducassi, que llenó muy bien su cometido, pero que resultó "muy pesao".

Y de la Policía, diré, según mi leal saber y entender, que un excelente material a su disposición no recibió éste el debido entrenamiento técnico, pues Martí hace lo que puede con su mejor voluntad, pero no es posible que tenga los conocimientos de un Leader, de un Rice, de Schults o de otro de los grandes maestros de la boga que prestan sus servicios a los otros clubs.

LOS HERMANOS FERNANDEZ

Y vino la tercera y última regata de las marcadas en el programa de esa mañana de ayer. Apareció la tercera en importancia, la de los doubles sculls, donde solo compitieron dos shells, uno por el Habana Yacht Club, tripulado por los hermanos Rafael y José A. Fernández (Cohete), la otra, la del Cienfuegos Yacht Club, donde eran sus bogadores Alberto Nufer y Darío Alvarez. No compitieron Vedado, Universidad ni Policía. Se discutía en ese evento la categoría Senior de Cuba en dobles. Al darse la arrancada sucedió que la canoa del Yacht se había adelantado indebidamente y hubo que proceder a un nuevo cañonazo; después que habían andado unos 50 metros se les alineó de nuevo.

Eran las diez menos 16 minutos cuando arrancaron en firme, remaron parejo hasta unos 800 metros, donde los hermanos Fernández lograron aventajar a los cinfuegueros y lanzarse hacia la meta como un proyectil, dejando a Nufer y Darío tres largos detrás. Habían invertido 5 minutos y 13 segundos, y lo habían hecho a las mil maravillas. Los Fernández son dos de los mejores remeros que han visto la luz en esta tierra de sol bravío y de las más bellas mujeres del mundo. Y el más pequeño de los dos, "Cohete", es aun superior a Rafael. Un buen triunfo, y por ello mi sincero aplauso a los Fernández.

MUY QUEJOSOS

Quedamos todos los que acudimos por los diarios habaneros a realizar la información de las regatas. Quedamos quejosos por la falta de facilidades, de atención que se nos dió para llevar a efecto nuestro cometido. Me explicaré. El señor Rafael Posso, persona que siempre se desvive por atender a los periodistas, entre los que goza muy merecidas simpatías, había ordenado que la gasolinera del Hatuey, como en años anteriores, fuera puesta a nuestra disposición para mejor llenar nuestro cometido. Pero mientras no aparecía esa lancha nos embarcamos en un "lanchón-motor" del crucero Cuba que amablemente gobernaba el patrón Santiago Porto, persona que se desvivió por hacernos lo más útil posible su embarcación. Apareció al fin la lancha que esperábamos, nos acercamos a ella, y cuando lógicamente pretendíamos trasbordarnos, nos informó el teniente señor Llaneras, de máquinas, que la comandaba, que no podía recibirnos y que tenía órdenes de entregarla únicamente al señor presidente del Habana Yacht Club. Con tan plausible motivo no pudimos hacer uso de esa lancha y tuvimos que pasar las de Caín para recoger nuestra información al paso de tortuga del lanchón que ocupábamos.

Para la próxima vez nos proponemos hacer caso omiso de los clubs y demás representaciones, nos iremos directamente a las autoridades de Marina, que son siempre galantes y corteses con la prensa, para solicitar de ellas la debida atención en beneficio de nuestra labor.

Y no quiero terminar esta información sin felicitar a Pancho Arango, el delegado de los sports de agua del Vedado Tennis, amigo a quien mucho estimo, que ha hecho posible con sus inteligentes desvelos esta hermosa demostración de los atletas remeros de su asociación. Así que, lector consecuente, permíteme que ponga fin a esta verídica historia de los hechos ocurridos en la mañana de ayer en aguas de Miramar, con las mismas exclamaciones jubilosas que la empecé... ¡Vedado!... ¡Vedado!... ¡rah!... ¡rah!... ¡rah!... ¡Champions Juniors!

Guillermo Pí.

ARGENTINOS Y ESPAÑOLES, EMPATADOS

BUENOS AIRES, julio 4 (U.P.)—El team español de futbol, Real Deportivo de Barcelona, ha empatado el juego de hoy celebrado contra el team argentino, con un score de uno por uno.

Los argentinos anotaron el primer goal en los primeros cinco minutos, al cometer Urquiza, uno de los jugadodres españoles, un foul contra Parducca, argentino, y concederles el réferee un fre-kick que Cherro convirtió en goal de un gran chut.

Después de transcurrido veinte y tres minutos de esa anotación Mauri pateó la bola hacia el goal, la recoge Curbello que se la pasa a Padrón y este consigue el tanto del empate haciendo el remate.

Los españoles hicieron mejor impresión hoy que en el juego del domingo pasado. Zamora jugó bien pero tuvo pocas oportunidades para lucir sus facultades.

El público estaba entusiasmado con el juego de los españoles.

BRILLANTE RESULTO LA FIESTA EN HONOR DE VALENTIN GONZALEZ, QUE SE CELEBRO AYER EN ALMENDARES

Fué una lástima que el match de las estrellas solo durara cuatro innings.—Quedaron a tres carreras empatados, pero en el team de Horacio se vió más acometividad. Sirique, orador

Ayer se nos mostró Valentín González, el popular umpire de nuestros campeonatos de base ball amateurs y profesionales, bajo un aspecto en el cual no lo conocíamos, en el de la oratoria. Con motivo de celebrarse por la mañana en los terrenos de Almendares Park una fiesta deportiva en su honor y provecho, el hombre, agradecido no sólo por ver llenas de fanáticos las dos glorietas, sino también por las felicitaciones y regalos que recibió de amigos y admiradores, reunió a los jugadores que iban a contender en el match final, a miembros de la Liga Inter-Fábricas y periodistas y, formando con ellos un coro, dirigió la palabra al auditorio con la soltura que lo hubiera podido hacer cualquier político de barrio sobre un cajón vacío de fideos, y entre las detonaciones de voladores y cohetes.

Valentín González estuvo inspiradísimo, esta es la verdad, y es que cuando se habla con el corazón en la mano las palabras más vulgares hacen mejor efecto que los bellos conceptos que se adornan con florituras del lenguaje para agradar a los oídos de los oyentes. "Sirique" presentó a los fanáticos al joven "July" Sombill, un boxeador de los tiempos del malogrado Marroquín, Luis Smith y Martull, como el "padre de la criatura" del Campeonato Inter-Fábricas que con tanto éxito se estaba celebrando, y sobre esta contienda dijo que "además de servir para recaudar fondos para llevar el desayuno escolar a un centenar de niños pobres, que reciben el pan de la instrucción en las escuelas de los tabaqueros, acto filantrópico que sólo podía tener alabanzas de la afición en general, resultaba, también, muy beneficioso para lo porvenir de los cubanos en el base ball, pues en esa escuela de peloteros se preparaban las estrellas profesionales del mañana, y de esta manera serían en menor escala las importaciones de los players americaños en futuras contiendas". "También ha servido—dijo "Sirique"—para despertar el entusiasmo un poco dormido de los tabaqueros por el más popular de los deportes, y la prueba más palpable de esto es que en la próxima contienda nacional figurará un team que representará en la justa a la clase tabacalera".

Terminó dando las gracias a todos y tirando besos a las niñas (¡qué "salao"!) y haciendo con sus manos "shake hands" estilo de las estrellas del ring.

Antes del discurso se habían jugado cuatro juegos de tres innings cada uno entre las ocho novenas del circuito tabaquero que preside el joven Manolo Suárez. Y finalmente se efectuó el de las Estrellas de Horacio Alonso con las Estrellas de Fernando Ríos y Manolo Suárez.

Sólo cuatro innings pudieron jugar, pues a las doce y media hubo que dejar el terreno expedito para los futbolistas, y en ese pequeño intervalo cada club anotó tres carreras, quedando empatados.

Las Estrellas de Ríos y Manolo hicieron una carrera en el primer inning por tubey de Lugo y hit al centro de Mario Peré. Y las otras dos las hicieron en la segunda entrada de la siguiente manera: Solano, inició con hit al centro. Izquierdo consiguió la base por bolas e inmediatamente se lanzaron con éxito al robo los dos, y al batear Luis Valdés rolling al short, aunque fué out en la inicial, anotó Solano e Izquierdo llegó a la antesala, desde donde pasó a home al batear Pancho una buena línea al left que quiso convertir en two bagger; pero fué out en la intermedia en tiro de Evelio a Hernández Bauzá.

La primera anotación de los muchachos de Horacio fué muy bien trabajada. Evelio inició el juego dando un terapéutico por el jardín izquierdo; fué a segunda al sacrificarse Severino Valdés de pitcher a primera, a tercera por hit corto de "Monzo" al center y a home por sacrifice de Rogelio Alonso en fly al left. Las otras dos carreras las hicieron en la tercera entrada, que también la inició Valdés consiguiendo embasarse; pero esta vez por transferencia que le dió Caraballo; después Severino Valdés dió rolling al short a la señal del hit-and-run, razón por la que sólo sacaron al bateador en la primera, quedando Evelio en la segunda. "Monzo" Domínguez dió rolling por tercera y fué out; pero después "Pepe el Americano", que era el que daba las señas, dió a los jugadores una muy "violenta" y Rogelio Alonso y Chilo Martínez correspondieron dando sendos hits, los que combinados con un robo de base hecho por Alonso y error del catcher al tratar de evitarlo, dieron dos carreras más, sin contar con que Massip también dió una buena línea al left que llevaba malas intenciones, pero Pancho, que es un buen fildeador ahogó los entusiasmos del bateador y de Horacio cuando vieron salir la línea del bat.

En el cuarto inning Horacio Alonso se valió de todas las estratagemas posibles para conseguir la carrera del triunfo. Con dos outs, Pedemonte bateó por Zabala y ganó la primera con un magistral toque de bola; y como entonces lo que se necesitaba era un batazo largo, quitó a Evelio López y mandó a batear por él a David Caraballo; pero este con dos strikes, Pedemonte se lanzó al robo de la segunda y lo conquistó. Ya entonces no era el batazo largo lo necesario, bastaba con un hit, y entonces pidió time Horacio y mandó a batear a Bocanegra, que es más seguro que Caraballo; pero la suerte no lo acompañó y el pitch-hitter murió en globito al short.

Fué, en resumidas cuentas, un magnífico juego. Y es una lástima que no hubiera durado los nueve innings para haber visto muchas cosas buenas.

LOS REGALOS

Por suscripción que se hizo entre los fanáticos se le compró un reloj Omega con su leopoldina y dije, todo de oro y cifrado. Un excelente regalo y de mucho gusto por cierto. La casa de Partagás le obsequió con un estuche de marquetería que tiene su nombre, con cincuenta tabacos Coronación de los que fuma Jorge V (y pienso yo también fumar). Y Ramón Allones le regaló una caja de sus célebres "Corojitos".

Nada, que el veterano umpire va a echar más humo que una locomotora.

Los juegos anunciados para hoy lunes, son los siguientes: "La Corona" y "Aguilitas de Bock" en el primer juego; "Punch" y "Gener", en el segundo.

El primer match comenzará a las dos en punto por el nuevo reloj de Valentín González.

PETER.

CARRERAS DE CABALLOS CELEBRADAS AYER, EN EL HIPODROMO DE MADRID

MADRID, Julio 4. (A. P.)—Las carreras de caballos han tenido el siguiente resultado:

Premio Botín: lo ganó Mandarina, del regimiento de cazadores de María Cristina.

Premio Chinchón: lo ganó Brownie, de Eusebio Bertrand.

Premio Fernán-Núñez: lo ganó Pinocho, de Francisco Jaquetot.

Premio Martorell, de 10,000 pesetas, lo ganó Mon, del general Barón de Velasco. En segundo lugar quedó Ourki, del marqués del Llano; y

Premio Amboaga, lo ganó doña Ignacia, de la propiedad de Rosa Arias.

DAVIES, ANTES DE IR A PELEAR CON FIDEL LA BARRA, OFRECE A BLACK UNA TERCERA Y ULTIMA OPORTUNIDAD

Este encuentro ha sido transferido por haberse enfermado el famoso peso mosca criollo que ahora se encuentra en la mejor forma

UN BUEN PROGRAMA PARA LOS FANS

Esta noche nos presenta el Promotor Luis Felipe Gutiérrez, un programa que merece la aprobación de todos los fanáticos. Dirán algunas personas que no es bella la perpectiva de un empresario que se lanza a la peligrosa aventura de dar una función de boxeo un lunes... Pero es que Pincho tiene la creencia de que para los programas buenos no hay días malos... Y a fe que el programa de esta noche es admirable. Willie Davies, el único boxeador en el mundo que ha podido vencer a Black Bill en buena ley, contenderá una vez más con nuestro modesto pero grandioso Bombon de Chocolate.

WILLIE DAVIES PELEARA CON FIDEL DE LA BARBA

Aquellos fanáticos que saben apreciar lo bueno y lo malo, conocen con íntegra exactitud la importancia del encuentro de esta noche. La conocen, no tan sólo porque saben que tanto Bill como Davies conocen del arte de los puños los secretos más íntimos, no tan sólo porque están en la seguridad de que el bout de hoy ha de ser movido, sangriento, espectacular, sino porque conocen la situación en que se encuentra Willie Davies. El yankee está firmado para contender con Fidel la Barba por el campeonato del mundo; y no sabemos hasta qué punto habría de perjudicarle un traspie frente al Bombón de Chocolate.

BLACK BILL EN CONDICIONES INMEJORABLES

Bajo la dirección del doctor Agostine, Eladio Valdés ha recuperado su mejor forma. Esta tarde se presentará ante los médicos de la Comisión de Boxeo y por la noche lo veremos moviéndose como él sabe moverse cuando se siente en "caja".

Willie Davies, por su parte, ha tenido mucho tiempo para entrenarse y en esas condiciones está todo lo Willie Davies, que estaba cuando venció al cubano en Filadelfia y cuando lo anuló en la Habana, en muchísimos y muy inolvidables momentos.

Pero los cubanos debemos tener confianza en Black Bill. Debemos confiar y esperar la hora del combate.

EL PROGRAMA

He aquí una relación del programa completo:

Rolando Herrera contra Nicasio Varela.

Alapom contra Cepero.

Blanco contra Enriquito Valdés.

Fernández, campeón amateur, contra Leopoldo Méndez.

Agustín Lilio contra Eugenio Fernández.

Black Bill contra Willie Davies.

WELLS EXPLOTO EN EL PRIMER INNING CONTRA EL CHICAGO

EN ESA ENTRADA LOS WHITE SOX HICIERON TRES CARRERAS Y EL DETROIT SOLO LLEGO A 2

DETROIT, julio 4.—(AP)—Wells, el principal pitcher de los Tigres, celebró hoy el 4 de julio, haciendo explosión en el primer inning, y el Chicago alcanzó una importante ventaja que el Detroit no pudo anular en el resto del juego. El score fué de 7 a 2. Faber contuvo al Detroit en doce hits diseminados, mientras los White Sox amontonaron los suyos en el primero y séptimo innings para hacer seis de sus carreras.

CHICAGO

	V.	C.	H.	O.	A.	E.
Mostil, cf.	4	0	2	2	0	0
Hunnefield, ss.	5	2	2	1	2	0
Collins, 2b.	3	1	2	4	2	0
Falk, lf.	4	1	2	4	0	0
Sheely, 1b.	3	1	1	9	0	0
Barrett, rf.	5	1	1	2	0	1
Kamm, 3b.	4	0	2	1	6	0
Schalk, c.	3	1	1	4	0	0
Faber, p.	3	0	0	0	1	0
Totales	34	7	12	27	11	1

DETROIT

	V.	C.	H.	O.	A.	E.
Blue, 1b.	5	0	1	9	0	0
O'Rourke, 2b.	5	1	3	2	1	0
Manush, cf.	4	1	3	3	0	0
Fothergill, lf.	5	0	2	1	0	0
Heilmann, rf.	5	0	0	2	0	0
Warner, 3b.	4	0	1	2	3	0
Tavener, ss.	3	0	1	3	2	0
Woodall, c.	1	0	0	3	1	1
Manion, c.	2	0	1	2	1	0
Burke, x.	1	0	0	0	0	0
Neun, xx.	1	0	0	0	0	0
Wells, p.	1	0	0	0	0	0
Stoner, p.	1	0	0	0	3	0
Wingo, xxx.	1	0	0	0	0	0
Smith, p.	0	0	0	0	0	0
Totales	39	2	12	27	11	1

x bate por Woodall en el 4to.
xx bateó por Wells en el 4to.
xxx bateó por Stoner en el 8vo.

Anotación por entradas:

Chicago	300 100 300—7
Detroit	000 000 200—2

Two base hits: Collins, Schalk, Barrett, Manush, Fothergill. Three base hits: Mostil. Sacrifice hits: Tavener, Faber, Collins. Bases robadas: Barrett, Kamm. Double plays: Tavener y Blue; Tavener, Woodall y O'Rourke. Quedados en bases: Chicago 8; Detroit 12. Bases por bolas: de Wells 3; de Faber 1; d eStoner 1; de Smith 2. Struck outs: por Wells 2; por Stoner 1; por Faber 2. Passed ball: Manion. Umpires: Ormsby, Nallin, Hineen. Tiempo 2:27.

SOLO SEIS INNINGS PUDIERON JUGAR EN WASHINGTON, AYER

LA LLUVIA IMPIDIO QUE SE CONTINUARA JUGANDO Y YANKEES Y SENADORES QUEDARON 4x4

WASHINGTON, Julio 4. (AP)—El Washington y el Nueva York jugaron solamente seis innings en un juego abreviado por la llovizna, teniendo que ser suspendido al apretar la lluvia. El score estaba empatado 4 a 2.

NEW YORK

	V.	C.	H.	O.	A.	E.
Combs, cf.	3	1	2	1	0	0
Koenig, ss.	2	1	0	1	4	0
Gehrig 1b.	2	1	0	9	0	0
Paschal lf.	3	0	0	1	0	0
Carlyle rf.	3	1	2	1	0	0
Lazzeri 2b.	3	0	1	1	2	0
Dugan 3b.	3	0	0	0	1	0
Collins c.	2	0	1	4	0	1
Shorker p.	3	0	0	0	2	0
Totales	24	4	6	18	9	1

WASHINGTON

	V.	C.	H.	O.	A.	E.
Myer ss.	4	1	3	1	1	1
Rice cf.	3	0	1	4	0	0
Taylor rf.	3	0	1	0	0	0
Goslin lf.	3	0	0	1	0	0
Judge, lb.	3	1	1	6	0	0
Bluege 3b.	3	1	2	1	1	1
Harris 2b.	3	1	1	1	1	0
Ruel c.	3	0	2	3	0	0
Coveleskie p.	3	0	0	1	2	0
Totales	28	4	11	18	5	2

New York	300 001—4
Washington	110 200—4

SUMARIO

Two base hits: Combs, Ruel, Harris, Carlyle, Lazzeri. Three base hits: Myer. Bases robadas: Lazzeri. Sacrifice hits: Koenig. Doble plays: Coveleskie a Judge. Quedados en bases: Washington 5; New York 3. Bases por bolas: de Coveleskie 2. Struck out: por Coveleskie 3. Shocker 3. Umpires: Rowland, Evans y Connolly.

EL PRIX DEL PRESIDENTE DE LA REPUBLICA LO GANO NINO, AYER EN PARIS

300.000 francos es el valor del premio.—Por una cabeza ganó el caballo de Moulins

PARIS, julio 4. (A. P.)—En las carreras de caballos celebradas hoy, Nino, de M. P. Moulins, ganó el Prix del Presidente de la República. La de hoy fué una de las más populares entre las clásicas, del turf francés, y la segunda en importancia después del evento del Grand Biribi, de Simón Guthmann, llegó en segundo lugar, y Cerulea, del Barón de Rothschild, en tercero.

Diez y siete caballos tomaron parte en la gran carrera.

Nino ganó escasamente por una cabeza mientras la mitad de un largo separaba al segundo y tercero ganadores. El valor del stake fué de 300,000 francos, con algunos premios adicionales, y la distancia de 2,500 metros.

Mientras se corría el Prix del Presidente de la República, que ha sido una prolongación de la temporada de París, se notó la falta del atractivo de las brillantes toilettes que se contemplaron en la "Gran Semana" de las carreras, pero no obstante la presencia del presidente Doumergue llevó a las carreras a una muchedumbre cosmopolita.

JOSEITO RODRIGUEZ Y JOAQUIN GUTIERREZ

WATERBURY, julio 4. (A. P.)—El Waterbury realizó rallies en ambos juegos celebrados hoy con el Springfield y ganó los dos con scores de 4 a 3 y 7 a 5. Gutiérrez, la tercera base del Springfield, estuvo en su mejor forma en el primer juego, dando dos hits en cuatro veces al bat y anotando una de las cuatro carreras de su team.

	V.	C.	H.	O.	A.	E.
Gutiérrez	4	1	2	1	4	0
Gutiérrez	4	0	0	0	1	0

BRIDGE-PORT, julio 4. (A. P.) El Bridgeport derrotó hoy al Providence con score de 3 a 2, en un rally en el noveno inning. Cada team anotó dos carreras en el primer inning. Rodríguez fildeó sin un error en primera base y aseguró un hit.

El score de Gutiérrez fué:

	V.	C.	H.	O.	A.	E.
Gutiérrez	4	0	1	8	0	0

BATEARON MUCHO A LOS PITCHERS DEL SAN LUIS LOS REDS

SE HAN AFIANZADO EN EL 1er. LUGAR PORQUE ADEMAS DE GANAR, PERDIO EL PITTSBURBH

SAN LUIS, Julio 4. (AP)—El Cincinnati se afianzó en su jefatura en la Liga Nacional, probable ganador del pennant, derrotando hoy a los Cardenales del San Luis, mientras el Chicago vencía el Pittburgh. Los Reds amontonaron doce hits contra Sherdell y Johnson y Rhinehart que relevó al último también fué bateado con otros cinco hits, en menos de dos innings que estuvo en el box.

Un gentío de 18.000 personas acudió a presenciar el juego de hoy.

Score:

CINCINNATI

	V.	C.	H.	O.	A.	E.
Dressen, 3b.	6	0	3	2	3	0
Walker, rf.	5	2	1	2	0	0
Roush, cf.	6	1	2	1	0	0
Hargraves, c.	4	1	2	6	0	0
Critz, 2b.	3	2	2	5	2	0
Pipp 1b.	5	0	3	6	0	0
Zitzmann, lf.	5	1	3	5	0	0
Emmer ss.	4	0	0	0	2	0
May p.	4	0	1	0	0	0
Totales	42	7	17	27	7	0

ST. LOUIS

	V.	C.	H.	O.	A.	E.
Blades lf.	4	0	0	3	1	0
Douthitt cf.	3	0	1	1	1	0
Flowers 2b.	4	0	0	2	5	0
Bottomley 1b.	4	0	0	14	0	1
Hafey, rf.	4	1	2	2	0	0
L. Bell 3b.	4	0	1	0	1	1
O'Farrell c.	4	1	2	1	0	1
Thevenow ss.	4	0	1	4	2	1
Sherdell p.	2	0	0	0	2	0
Johnson p.	0	0	0	0	0	0
Rhinehart p.	0	0	0	0	2	1
Holm x.	1	0	1	0	0	0
xx-Vick	1	0	0	0	0	0
Totales	35	2	8	27	14	4

x-Bateó por Johnson en el 8o.
xx-Bateó por Rhinehart en el 9o.

Cincinnati	300 010 111—7
St. Louis	000 000 011—2

Two base hits: Hafey, O'Farrell; Hargrave, Critz. Three base hits: Critz, Pipp. Home run: Roush, Hafey. Sacrifice hits: Hargrave, Emmer. Bases por bolas: de Sherdell 3; de Reinhart 1; de May 1. Struck outs:, por Sherdell 1; May 6. Quedados en bases: St. Louis 7. Cincinnati 14. Losing pitcher: Sherdell Umpires: Hart, Rigley y Mc Cormick. Tiempo 2:04.

ROOT BLANQUEO AL PITTSBURGH EL QUE SOLO BATEO 6 HITS

YDE SE DEBILITO EN EL OCTAVO INNING, EN EL QUE LE HICIERON LAS UNICAS CARRERAS

CHICAGO, Julio 4. (AP)— El Chicago dió hoy una lechada a los campeones Piratas en una batalla de pitcher sentre Root e Yde. Este lanzador debilitó en el octavo inning, cuando Root inició un rally con un single, haciéndole avanzar Adams con un sacrifice, anotando Root con un doble de Heathcote. Este anotó despues otra carrera con un single de Scott.

Root permitió solo seis hits y diseminados. Las rápidas jugadas del infield del Chicago hizo naufragar dos intentos de rallies de los visitantes.

González, el catcher cubano de los Cubs, dió dos hits en tres veces al bat. Dió un single en el tercer inning, pero despues fué forzado en segunda. Dió otro single en el quinto, quedando embasado.

En la tercera vez al bate, en el séptimo inning, terminó un rally forzando a Cooney en segunda siendo ese el tercer out. Su labor como catcher fué de alta calidad, ayudando a Charles Root.

PITTSBURGH

	V.	C.	H.	O.	A.	E.
Grantham 1b.	4	0	1	9	2	0
Waner rf.	4	0	2	2	0	0
Cuyler cf.	4	0	1	2	0	0
Wright ss.	4	0	0	2	2	0
Traynor 3b.	3	0	1	1	3	0
Barnhart lf.	3	0	0	3	0	0
Rawlings 2b.	3	0	0	2	1	0
Gooch c.	3	0	1	2	0	0
Smith c.	0	0	0	1	0	0
Yde p.	3	0	0	0	2	1
x-Bigbee	0	0	0	0	0	0
Totales	31	0	6	24	10	1

CHICAGO

	V.	C.	H.	O.	A.	E.
Adams 2b.	3	0	0	4	3	0
Heathcote rf.	4	1	1	1	0	0
Freigau 3b	4	0	0	0	2	0
Wilson cf.	3	0	1	5	0	0
Scott lf.	4	0	2	2	0	0
Grimm lf.	2	0	1	8	1	0
Cooney ss.	4	0	0	5	4	0
González c.	3	0	2	2	0	0
Root p.	3	1	1	0	0	0
Totales	30	2	8	27	10	0

ANOTACION POR ENTRADAS

Pittsburgh	000 000 000—0
Chicago	000 000 02x—2

SUMARIO

Three base hits: Waner. Two base hits: Gooh; Heathcote. Sacrifice hits: Adams, Grimm. Double plays: Grantham a Wright; Grimm a Cooney a Grimm; Adams a Grimm. Struck out: Yde 2; Root 2. Bases por bolas: Yde 1; Root 1. Quedados en bases Pittsburgh 5 Chicago 7. Hit por Yde (Grimm) Umpires: Quigley, Moran y Reardon. Tiempo: 1.25.

EL DUELO ENTRE LOS DOS PITCHERS ZURDOS LO GANO GIARD A SHAUTE 2 POR 1

CLEVELAND, julio 4. (A. P.)—Giard estuvo un poco mejor que su contrario Shaute, en la batalla entre estos dos pitchers zurdos, y el San Luis derrotó hoy al Cleveland con score de 2 a 1. Giard contuvo al Cleveland en cinco hits y una sola carrera que fué anotada en el primer inning por una base por bolas a Speaker y el 34º hit de dos bases de Burns de esta temporada. Shaute, que estuvo intransitable en los cinco primeros innings, se debilitó ligeramente en el sexto y el octavo, permitiendo las carreras precisas para perder.

Anotación por entradas:

		C.	H.	E.
St. Louis	000 001 010—2	9	0	
Cleveland	100 000 000—1	5	1	

Baterías: Giard y Dixon; Shaute y L. Sewell.

EN EL DUODECIMO GANARON LOS BRAVES SU DESAFIO A LOS GIGANTES DE MC GRAW

NUEVA YORK, julio 4. (A. P.) Los Braves ganaron hoy un juego de doce innings a los Gigantes con score de 5 a 4, contribuyendo a la carrera decisiva un single de Wilson. Jack Smith dió un jonrón con un hombre en base en el primer inning. Wertz, nuevo lanzador del Boston, realizó una buena labor en el box.

Anotación por entradas:

		C.	H.	E.
Boston	002 200 000 01—5	14	1
New York	110 101 000 00—4	15	1

Baterías: Cooney, Wertz y J. Taylor; Ring, McQuillan y McMullen.

M.E.C.D. 2016

El Jueves Llegarán los Canadienses del "Davis Cup"

FORTUNA VENCE AL ATLETICO CON AMPLIO MARGEN Y EL YACHT HACE IGUAL ANOTACION AL FERROVIARIO

Batearon muy oportunamente los vencedores en ambos juegos, que fueron de lo más interesante

DIERON VEINTIDOS HITS EN TOTAL

En el ground de los marqueses se celebró ayer el anunciado double header donde contendieron Pulgarcitos del Ferroviario con los lobos del Habana Yacht Club en el primero de la tanda dominical.

Los yatistas hicieron víctima de sus iras al pitcher ferroviario que responde al nombre simbólico de Olmo, propinándole nada menos que once hits y anotándole diez carreras, mientras los muchachos de la playa se sostenían con el Chino O'Farrill en el box que supo dominar en los momentos oportunos. Salazar, el short stop yatista, jugó como todo un hombrecito al campo, al bate y en el corrido de bases. Bien ha venido a los yatistas esta victoria para detener su mala racha.

El Atlético de Cuba volvió a perder, los Rompepizarras están de malas. Ayer fué con el Fortuna que le batearon fuertemente a su pitcher, dándole tablazos de extra bases en los instantes que hacían falta, aunque el Atlético no bateó mucho menos, un hit le aventajó no más el Fortuna, pero estribó en la oportunidad más que en otra cosa. Tal vez si esta victoria fortunista de ayer sirva para algo en la junta que el Fortuna tendrá esta noche.

C. A. C.

	V.	C.	H.	O.	A.	E.
M. Ortega cf	4	0	0	2	0	1
A. Palencia ss.	4	0	1	3	3	0
Lorenzo lf.	3	1	0	0	0	0
G. Quesada 1b	3	1	2	7	3	1
P. Ruiz p.	4	1	1	0	2	0
E. Power rf.	1	0	0	1	0	0
R. Reyes 2b.	3	2	1	1	2	2
O. González 3b.	3	0	2	4	2	0
J. A. Reguera	4	0	2	6	1	0
Acosta rf	2	0	1	0	1	0
Totales	38	5	10	24	14	4

FORTUNA

	V.	C.	H.	O.	A.	E.
Arredondo ss	3	2	1	3	0	1
L. Puig rf.	3	0	1	1	0	0
G. Cancio cf.	4	2	2	1	0	0
J. Echarriz 3b.	4	0	4	1	3	0
O. Fernández 2b.	4	0	0	4	3	0
J. A García lf	4	1	0	0	0	0
A. Peña 1b.	4	1	1	10	3	1
Gutierrez c.	3	1	1	3	2	0
S. Ruiz p.	1	2	1	1	3	0
Prieto rf.	1	1	0	0	0	0
Totales	31	10	11	24	14	2

ANOTACION POR ENTRADAS

C. A. C.	000 002 12—5
Fortuna	121 204 00-10

SUMARIO

Three base hits: Cancio.
Two base hits: Cancio P. Ruiz a Puig.
Sacrifice hits: Echarriz Gutiérrez Arredondo.
Douple plays: Palencia a González.
Struck outs: P. Ruiz 3 S. Ruiz 4; Acosta 2.
Bases on balls: P. Ruiz 4 S. Ruiz 4 Acosta 2.
Dead balls: P. Ruiz a Cancio.
Paseed balls: Gutiérrez.
Time: Dos horas 10 minutos.
Umpires: González (home) Magriñat (bases).
Scorer: Hilario Franquiz.

FERROVIARIO

	V.	C.	H.	O.	A.	E.
A. Freire 2a.	2	1	0	4	1	0
V. Lago 3a.	4	0	0	1	0	0
López ss.	4	0	1	3	4	1
Rodríguez rf.	3	0	0	0	0	0
A. Flores cf.	3	1	1	1	0	0
L. Barroso c.	3	1	1	8	1	2
O. del Rey 1a.	4	1	0	4	1	0
R. Ferrer lf.	4	1	2	2	1	0
J. Olmo p.	3	0	0	0	2	0
M. Estevez cf.	1	0	1	1	0	0
Totales	31	5	6	24	10	3

H. Y. C.

	V.	C.	H.	O.	A.	E.
L. Manrara 2a.	3	1	0	1	6	1
Etapia c.	4	2	1	6	2	0
J. Salazar ss	4	1	2	2	6	1
Deschapelles lf.	4	0	2	0	1	0
A. Hernández rf	5	0	1	1	0	0
G. Suero 3a.	5	0	0	1	2	0
O'Farrill p.	4	3	1	2	2	0
Deschapelles 1a.	4	1	2	13	0	0
L. Calvo cf.	2	2	2	1	0	0
Argüelles lf.	0	0	0	0	0	0
Totales	35	10	11	27	19	2

ANOTACION POR ENTRADAS

Ferroviario	000 000 500—5
H. Y. C.	010 510 03x-10

SUMARIO

Three base hits: Salazar.
Stolen bases: Salazar, Ferrer, Freire, Flores.
Douple plays: O'Farrill a Jorge; Deschapelles; Tapia a Suero a O'Farrill a Salazar.
Struck outs: O'Farrill 3; Olmo 8; Deschapelles 2.
Bases on balls: O'Farrill 7; Olmo 6; Deschapelles 0.
Time: Dos horas 33 minutos.
Umpires: Gonzalez (home) Magriñat (bases).
Scorer: Hilario Franquiz.

en la reseña dada por el Diario de

AL NO TENER VEDADO SUSTITUTO.......

(Viene de la página diecisiete)

condiciones de abarrotamiento pierde Pequeño el home y da un dead ball a Ullivarri que estaba al bate, por lo que se fuerza una carrera, anotando Rodríguez. El teniente Córdoba al box en lugar de Pequeño. Lomas al bate por Mera, le ve la bola de globito al teniente y se la pone de hit en el center metiendo a Hernández en la accesoria de Margot. Palmero da su hit a lleft y anota otro, Benet, la tercera carrera de esa entrada, acabando en una línea de Lanier a Espinosa después de haber sido transferido Lara intencionalmente.

MARQUESES Y POLICIAS

El Vedado empezó briosamente dando la impresión que haría de los pitchers policiacos una fiesta de bateadores. Le echaron mano a Rodríguez desde que se levantaron las cortinas y empezaron a sonarle el cuero, le anotaron dos carreras en menos que canta un gallo. En el segundo round volvieron a anotar, esta vez tres carreras más, pues con las bases llenas, por dos errores del cuadro y una base por bolas disparó Gómez un hit que se le fué al center por entre las piernas, dando lugar a dos carreras; aquí fué donde sacaron al nevero y pusieron a Mingillon, el que fué saludado por un soberbio trancazo de Bruzon que empujó otro vedadista sobre la del chocolate con la tercera anotación. Y la última y sexta carrera la anotó Alfonso que se había embasado por una mofa del short, y llegó a home por un soberbio trancazo de Consuegra.

Los policías no se desalmidonaron por eso, comenzaron a soltarle sábanas y tiras bordadas a Toñito Casuso hasta hacerle al Vedado siete carreras, la del empate y una más para ganar. Si el Vedado hubiera tenido (eso no lo paga el Rubio) otro lanzador que poner en la línea de fuego en lugar del glorioso veterano, otro gallo hubiera cantado, pero no había más pitcher que Toñito Casuso para un team del calibre de bateadores del policía.

Al Vedado no le va a quedar otro remedio que salir por la manigua en busca de un pitcher, ya que "home made" no le es posible hallarlo, pues si bien es verdad que Chato y Rocamora prometen mucho, también lo es que el tiempo no admite excusa para seguir su camino. Le batearon a Toñito lo que les vino en ganas, y eso les permitió ganar el juego a pesar de haber cometido siete errores.

VEDADO

	V.	C.	H.	O.	A.	E.
Seigle lf.	3	2	0	1	0	0
J. Calvo cf.	4	0	0	2	0	0
G. Gómez 3a.	4	2	2	3	2	0
Bruzón rf.	4	0	1	2	0	0
Gallardo 1a.	4	0	0	6	0	0
Alfonso 2a.	4	1	3	5	3	2
J. Consuegra ss.	4	1	0	0	2	1
A. Casuso p.	4	0	0	0	2	0
E. Silva x.	1	0	0	0	0	0
Totales	35	6	7	24	14	3

POLICIA

	V.	C.	H.	O.	A.	E.
Hernández 1a.	5	0	3	13	1	0
Castro c.	4	0	1	5	0	0
Ballesteros 2a.	5	0	2	2	5	1
Puig cf	5	0	1	0	1	1
Vietti ss.	5	1	1	1	4	4
Maura rf.	5	2	2	1	0	0
Arencibia lf.	3	0	1	2	1	0
Sansireña 3a.	4	3	1	3	2	1
Rodríguez p.	0	0	0	0	0	0
Minguillon p.	1	1	1	0	0	0
J. Ruiz p.	2	0	2	0	3	0
Totales	39	7	15	27	17	7

ANOTACION POR ENTRADAS

Vedado	231 000 000—6
Policia	020 230 00x—7

SUMARIO

Two base hits: J. Consuegra.
Sacrifice hits: Castro.
Stolen bases: Hernández Castro.
Douple plays: Ruiz a Vietti a Hernández Ballesteros a Hernández.
Struck outs: Rodriguez 2 Casuso 3 Minguillon 1 Ruiz 1.
Bases on balls: Rodriguez 2; Casuso 3 Minguillon 2 Ruiz 2.
Time: 2 horas 10 minutos.
Umpires: Atan (home) Cabrera, (bases).
Scorer: Julio Franquiz.
Observaciones: hits aRodriguez; 3 en 1 1|2 y 10 v. b.
x-batea por Gallardo en el 9o.

UNIVERSIDAD

	V.	C.	H.	O.	A.	E.
M. Córdoba, rf.	4	0	1	2	1	0
Monzón, 2b.	4	0	0	2	3	0
Inclán, 3b.	2	1	2	2	0	0
Espinosa, cf.	4	1	2	2	0	0
R. Córdoba, c.	4	0	2	4	0	0
Esnard, lf.	4	0	1	4	0	0
Dorticós, 1b.	3	0	0	5	1	0
Pí Muñoz,	3	0	0	3	3	1
Andino, p.	1	0	0	0	0	0
Pequeño, p.	2	0	0	0	1	0
J. L. Córdoba, x.	1	0	0	0	0	0
Pizarro, xx.	1	0	0	0	0	0
C. Sánchez, xxx.	1	0	0	0	0	0
Totales	34	2	8	24	9	1

LOMA

	V.	C.	H.	O.	A.	E.
Lasa, cf.	2	0	1	0	1	0
Lanier, rf.	5	1	1	0	0	0
Figarola, c.	2	1	0	3	0	0
Rodríguez, lf.	3	1	1	9	1	1
Hernández, 1a y ss	4	1	1	5	1	0
Casuso, ss.	1	0	0	2	5	1
Ullivarri, 3b.	2	0	0	2	2	0
Mora, 2b.	2	0	0	4	0	0
Navarro, p.	3	0	1	1	1	0
Palmero, p.	0	0	0	0	0	0
Bennet, 2b.	0	1	0	1	0	0
Loma, x.	1	0	1	0	0	0
González, 1b.	0	0	0	0	0	0
Totales	25	5	6	27	11	2

Anotación por entradas

Universidad	000 100 010—2
Loma	000 200 03x—5

SUMARIO

Two base hits: Espinosa. Sacrifice hits: Mora, Palmero. Stolen bases: Dorticós, Lara, Inclán, Espinosa. Double plays: Muñoz a Monzón a Dosticós. Struck outs: Navarro 1; Andino 1; Pequeño 2; Palmero 0; Córdoba 0. Base spor bolas: Navarro 2; Andino 4; Pequeño 5; Palmero 1; Córdoba 1. Dead ball: Pequeño a Ullivarri. Wilds: Navarro. Tiempo 2 horas 11 minutos. Umpires Atán (home); Cabrera (bases). Scorer Julio Fránquiz. Observaciones: Hits a Andino 1 en 3 innings y 9 veces al bate; a Navarro 8 en 7 2-3 innings y 30 veces al bate; a Pequeño 4 en 4 1-3 inning y 14 veces al bate. x corrió por Lomas en el 8o. xx bateó por Pí Muñoz en el 9o. xxx bateó por M. Córdoba en el 9o.

UN LIO POR LAS APUESTAS EN EL NUEVO HIPODROMO DE WASHINGTON

Los funcionarios creen que podrán salirse con su gusto, habilidosamente

CHICAGO, julio 4.—(A. P.)—Los funcionarios del nuevo hipódromo de Washington y el fiscal del estado Crowe prepararon sus fuerzas para reanudar la lucha que se inició ayer por el fiscal del condado de Cook, llevando a cabo sus amenazas de impedir las apuestas en el día de la inauguración de las carreras.

Aunque obligados a admitir la derrota en la primera refriega, después que creyeron tener bloqueado al fiscal del estado con una orden judicial, los funcionarios del Illinois Jockey Club anunciaron esta noche que el programa del lunes se realizará en la forma anunciada. La característica del programa es el handicap del Washington Park de $10,800, en el que figura como uno de los principales participantes el capital Hal.

La oficina del fiscal del estado ha respondido a dicho anuncio asegurando que los ayudantes y delegados especiales de Crowe están preparados para reanudar sus actividades en el caso de que se intente reabrir las ventanillas de la parimutua.

"No tenemos facultades para intervenir en las apuestas, pero no se nos han limitado los poderes para hacerlo con lo que creemos es un sistema descarado de juego, declaró el fiscal Gorman, al dar a conocer su propósito de volver a visitar el hipódromo.

El plan que piensan poner en práctica los funcionarios del track consiste en emitir "recibos especiales" para "la suscripción con destino al premio del Illinois Jockey Club, cangeando los portadores estos recibos por dinero después de la carrera. Los funcionarios del hipódromo sostienen que el sistema no viola las leyes del estado de Illinois que se oponen a las apuestas en las carreras de caballos.

A LOS PRESIDENTES DE LOS CLUBS DE FUTBOL DE PRIMERA CATEGORIA

Se cita por este conducto a los señores Presidentes de los Clubs de Primera Categoría (Vigo, Cataluña, Olimpia, Juventud Asturiana y Fortuna) para la reunión que se ha de celebrar en los salones del Centro Gallego, el próximo miércoles, a las nueve de la noche, para tratar sobre asuntos de futbol que a todos interesa.

Se ruega puntual asistencia.

Rafael Armada Sagrera, y José María Prieto.

EXISTE GRAN ENTUSIASMO POR EL PROXIMO TORNEO DE AJEDREZ EN N. YORK

NEW YORK, Julio 4. (A. P.)—En vista de la participación del campeón mundial José R. Capablanca, en la exhibición organizada por el Club de Ajedrez Filidor el día 26 de Junio, la atención de los jugadores y amantes del juego ciencia está fija en el torneo Panamericano próximo a celebrarse, en el cual, además de Capablanca, estarán Frank J. Marshall, en quien los americanos esperan sobrepase a Capablanca; Geza Maroczy, campeón húngaro; Abraham Kupchik, campeón del Manhattan Chess Club, y Eduardo Lasker, cinco veces campeón del Oeste.

Capablanca es, el más favorito para ganar el primer premio, y adquirió el título que hoy posee el año 1921 en la Habana, al derrotar al doctor Emmanuel Lasker, por 4 a 0 y diez tablas.

Partidos que se celebrarán en la semana actual en el Club Deportivo Hispano América

LUNES 5

Primera Categoría.

Manolo Villanova, blanco, contra Salvador Menéndez, azul.

Enrique Ibañez, blanco, contra Antonio Munyet, azul.

Segunda Categoría.

Miguel Soler, blanco, contra Pedro Fructuoso, azul.

Alberto Carbonell, blanco, contra Jesús Morejón, azul.

Dr. Félix Suárez, blanco, contra Ramón Vaquero, azul.

Miguel Soler, blanco, contra Vicente Novo, azul.

Tercera Categoría.

Víctor Santos, blanco, contra Pantallon Agüero, azul.

MIERCOLES 7

Primera Categoría.

Vicente Villar, blanco, contra Antonio H. Vidal, azul.

Daniel Sánchez, blanco, contra Manolo Villanova, azul.

Segunda Categoría.

Dr. Enrique A. Llanio, blanco, contra Vicente Novo, azul.

Alberto Carbonell, blanco, contra Bernardino Miguez, azul.

Teófilo Hernández, blanco, contra Jesús Molejon, azul.

Evaristo Díaz, blanco, contra Dr. Enrique A. Llanio.

Tercera Categoría.

Víctor Santos, blanco contra Martín Santos, azul.

JUEVES 8

Primera Categoría.

Antonio H. Vidal, blanco, contra Evelio Diviñó, azul.

Amador de los Ríos, blanco, contra Enrique Ibáñez, azul.

Segunda Categoría.

Dr. Félix Suárez, blanco, contra Bernardino Miguez, azul.

Eduardo Sevilla, blanco, contra Pedro Fructuoso, azul.

Alberto Carbonell, blanco, contra Evaristo Díaz, azul.

Arias Menes, blanco, contra Ramón Vaquero, azul.

Tercera Categoría.

Martín Santos, blanco, contra Félix Lacabe, azul.

VIERNES 9

Primera Categoría.

Vicente Villar, blanco, contra Amador de los Ríos, azul.

Antonio Munyet, blanco, contra Salvador Menéndez.

Segunda Categoría.

Teófilo Hernández, blanco, contra Arias Menes, azul.

Dr. Félix Suárez, blanco, contra Dr. Enrique A. Llano, azul.

Eduardo Sevilla, blanco, contra Jesús Molejan, azul.

Pedro Fructuoso, blanco, contra Vicente Novo, azul.

Tercera Categoría.

Pedro Merito, blanco, contra Juan Reverter, azul.

ESTADO DE LOS CLUBS EN LAS GRANDES LIGAS

RESULTADO DE LOS JUEGOS DE AYER

LIGA NACIONAL

Cincinnati, 7; San Luis, 2.
Boston, 5; New York, 4.
Filadelfia 2; Brooklyn, 11.
Pittsburgh, 0; Chicago 2.

	Cin.	Pitts.	S. L.	Bro.	Chi.	N. Y.	Fila.	Bos.	Gdos.	Ave.
Cin.		11	9	6	7	3	6	3	45	600
Pitts	6		7	3	8	6	4	3	37	544
S. L.	5	7		3	7	7	3	7	39	534
Bro.	1	1	4		5	7	9	10	37	521
Chi.	9	4	10	2		3	7	4	38	521
N. Y.	4	2	2	11	2		10	6	37	500
Fila.	1	3	2	6	1	4		11	28	389
Bos.	4	3	0	3	5	8	5		28	389
Pdos.	30	31	34	34	35	37	44	44		

LIGA AMERICANA

San Luis, 2; Cleveland, 1.
Chicago, 7; Detroit 2.
New York, 4; Washinton, 4.
(Suspendido en el sexto por lluvia)

	N. Y.	Chi.	Fila.	Cle.	Det.	Was.	S. L.	Bos.	Gdos.	Ave.
N. Y.		5	5	4	6	10	6	14	50	676
Chi.	2		3	19	8	5	10	4	42	545
Fila.	8	4		2	4	7	6	9	40	533
Cle.	2	7	6		9	4	6	6	40	523
Det.	2	6	3	8		3	10	6	38	507
Was.	5	3	11	2	2		4	9	36	500
S. L.	2	7	1	8	6	4		3	31	413
Bos.	3	3	6	2	2	3	2		21	296
Pdos.	24	35	35	36	37	36	44	51		

JUEGOS PARA HOY

Liga Nacional

Filadelfia en New York
Cincinnati en San Luis
Brooklyn en Boston
Chicago en Pittsburgh

Liga Americana

New Yord en Filadelfia
Boston en Washington
San Luis en Detroit
Cleveland en Chicago

REVISTA SOBRE LOS CLUBS EN LAS 2 GRANDES LIGAS

NUEVA YORK, julio 4. (A.P.)—La mitad de la temporada sorprende a los clubs de las Ligas mayores trabajando activamente por adquirir posiciones y con la excepción de los Yankees que se encuentran con gran ventaja en el primer lugar de la Liga Americana, bastante distanciados de su rival más próximo, los contendientes en el pennant se encuentran muy próximos unos a otros.

Aunque los del New York se han afirmado en el primer puesto a expensas de la ventaja que obtuvieron en los primeros desafíos de la temporada, no puede decirse por esto que la competencia dentro de la Liga Americana sea un asunto terminado.

Tris Speaker, de los Indios, obtuvo la semana pasada el mejor average del ciclo junior, con cinco victorias en siete desafíos, pasando su club a ocupar el tercer lugar con los Atléticos y a medio juego de los White Sox.

Los hombres de Mack solo perdieron tres de los ocho juegos de la semana y con el Cleveland resultan los dos clubs que mayores anotaciones han hecho en ambas Ligas, subiendo a 48 carreras cada uno. Los Senadores y los Yankees empataron los juegos de la semana, con cuatro juegos ganados y perdidos.

El estado de Babe Ruth ha causado ansiedad en el campo del New York. El Bambino estuvo fuera del line up toda la semana y solo fué utilizado durante la última parte de la misma como bateador emergente. Se afirma que el coronel Ruppert, propietario de los Yankees, es partidario de dar un descanso a esta estrella antes de la invensión por los clubs del Oeste, cosa que ocurrirá dentro de algunos días.

Después de haber ganado los Reds del Cincinnati la serie a los Piratas estos recuperaron el terreno perdido a expensas de los Cardenales e interrumpieron una racha de mala suerte ganando tres juegos consecutivos al final de la semana. El Pittsburgh se encuentra ahora a tres juegos y medio de los leaders de la Liga, los Reds, quienes dieron el mayor número de hits de todos los clubs, o sea 89, uno más que los americanos del Filadelfia.

Muchas malas jugadas se registraron durante la semana. Los Robins y los Gigantes fueron responsables de 16 cada uno. Hubo 87 errores en la Liga Nacional y 7 en la Americana. Los clubs de la Liga Nacional dieron 584 hits, dos más que la Americana. De los 42 jonrones, 22 dieron en los diamantes de la Liga Americana, contribuyendo con seis, que es el mayor número hecho por cualquier team.

LOS CUBAN STARS ESTAN EN EL PRIMER LUGAR DE LA EASTERN COLORED LEAGUE

NEW YORK Julio 4. (UP) Los "Blue Sox" un team semi-profesional pesado, compuestos de jugadores de base ball cubanos, tiene todas las puertas abiertas para ganarle a los clubs con que se enfrentará, porque ahora marchan a la cabeza de la "Easter Colored League". Los averages son':

Clubs	G.	P.	Ave
Cuban Stars	10	3	769
Harrisburg Giants	10	6	625
Lincoln Giants	11	9	550
Baltimore Black Sox	13	12	520
Hilldale	17	17	500
Bacharach Giants	9	12	429
Royal Giants	2	4	222
Newark Colored Stars	1	10	091

EN LA LIGA DEL SUR

NEW YORK, Julio 4. (AP) Los resultados de los juegos efectuados en el día de hoy en la Liga del Sur tuvieron los siguientes resultados: Mobile venció al Atlanta 9x7. Little Rock al Nashville 8x5. Birmingham al New Orleans 11x.1 Chattanooga al Memphis 5x3.

EN LA LIGA DEL ESTE

NEW YORK, Julio 4. (AP) A continuación van los resultados de los juegos celebrados hoy en la Liga Oriental: Pittsfield le ganó al New Haven, 7 x4. Albany al Hartford, 13x1. Bridgeport al Providence, 3x2. Y el Waterbury derrotó en un double-header al Springfield, 4 x 3 y 7x5.

SE MATO JACK FOLEY EN UNA PRACTICA CON SU DUESSENBERG SPECIAL

SALEM, Julio 4. (UP) Jack Foley, uno de los drivers que iban a tomar parte ne las justas automovilísticas que celebraran aquí mañana, se mató hoy instantáneamente, al perder el control de su carro un Dussemberg Special, con el que corría a 118 millas por horas, al tropezar con un poste de guía de los existentes en la pista.

EUGENIO MORIN, DE DUELO

Antier falleció en esta ciudad la respetable dama señora Celestina Hernández Aroche de Morín, madre del player de base ball Eugenio Morín, que estaba jugando en el Norte y que se encuentra en viaje hacia la Habana, a donde llegará hoy a las tres de la tarde para ver el cadáver de la autora de sus días, que ha sido embalsamado con ese objeto.

El entierro se efectuará pasado mañana a las cuatro de la tarde.

Reciban los familiares y en particular nuestro amigo Morín, nuestro más sentido pésame.

LIGA INTERNACIONAL

NEW YORY, Julio 4. (AP) Los desafíos de base ball celebrados hoy en este circuito tuvieron los siguientes resultados: Syracuse le ganó al Buffalo, 15x9. Newark al Reading, 3x2. Toronto y Rochester dividieron los honores, ganando el Rochester el primero 6x5 y perdiendo el segundo 11x2. Baltimore y Jersey City también tuvieron un "fifty-fifty", ganando Baltimore el primero 9x4 y Jersey City el segundo 4x3.

GRAN OPORTUNIDAD

Para el 15 la julio quedará disponible la casa Aguacate número 47, que hasta ahora ocupó

"EL DANDY"

Almacén de Paños y Tejidos. Para informes telf. M-5290 y en el mismo local.

6553 3 d 4

Dardos realmente venenosos son los que lanza Cupido algunas veces. Los heridos experimentados corren a la farmacia mas cerca a comprar

CAPSULAS FRINÉ

el medicamento racional que cura en 5 días, sin inyecciones ni prácticas peligrosas y molestas. Las CAPSULAS FRINÉ son diuréticas, balsámicas y antisépticas. Retenga en su memoria "Cápsulas Friné" para el día que tenga que usarlas.

En todas las Droguerías y Farmacias
Laboratorios A. S. PAMIES.-Reus, España

MAS DE CIEN MIL ATLETAS EN LAS OLIMPIADAS DEL SOCIALISMO, EN VIENA

"Una demostración de los esfuerzos del proletariado hacia la cultura y perfección física"

VIENA, Julio 4. (A. P.)—Más de cien mil atletas de ambos sexos, representantes de nueve naciones, se reunieron hoy en Viena para la inauguración de la Olimpiada Socialista, cuya celebración durará varios días.

El periódico socialista "Arbeiter Zeiting" califica este acontecimiento como "una demostración de los esfuerzos del proletariado hacia la cultura y perfección física". Y agrega que las Olimpiadas recibe un estímulo con la jornada de las ocho horas, sirviendo a la vez para contener al Fascismo y hacerle comprender que los trabajadores estáná en condiciones de devolver golpe por golpe".

Con motivo de las Olimpiadas habrá grandes demostraciones en favor del Socialismo. La ciudad ha declarado huéspedes de honor a los visitantes, que representan a sociedades alemanas, letonas, belgas, suizas, checo-eslovacas, húngaras, polacas, yugoeslavas y austriacas.

Schakels (el chiquito) y Aramís del Pino, han sido firmados por la United Promoters para pelear el próximo día diez en la Arena Colón

LOS CINCO PRIMEROS BATEADORES DE LAS GRANDES LIGAS

NUEVA YORK, junio 4.—(A. P.)—Los cinco primeros bateadores en las dos grandes ligas americanas, después de compilar los juegos celebrados en el día de hoy, son los siguientes:

LIGA NACIONAL

	J.	V.	C.	H.	Ave.
Bressler, Cin	66	228	45	86	377
Traynor, Pit	66	248	37	88	355
Herman, Bro.	59	216	27	76	352
Cuyler, Pit	71	283	52	98	343
Hornsby, S. L.	67	264	46	89	337

Leader hace un año: Hornsby, San Luis con 425.

LIGA AMERICANA

	J.	V.	C.	H.	Ave.
Ruth, N. Y.	73	237	75	92	388
Falk, Chic.	77	293	42	110	375
Heilmann, Det.	69	243	52	89	366
Meusel, N. Y.	66	260	52	95	365
Burns, Cle.	76	308	52	111	360

Leader hace un año: Cobb, Detroit, con 418.

CARL MAYS HA SIDO FUERTE CON LOS PIRATAS ESTE AÑO

Tal parece que Carl Mays tiene una bola especial para los players del Pittsburg,—dice el Enquirer en su edición de junio 30.—Se ha enfrentado cinco veces contra ellos y en cuatro ocasiones ha salido victorioso con fáciles scores, mientras que el día que perdió fué por un imperdonable error del torpedero Frank Emmer.

En las tres últimas veces que les ha pitcheado Mays, solamente ha permitido a los Piratas, unas seis carreras, lo que significa mucho, si se tiene en cuenta que el Pittsburg está considerado como una de las novenas que más fuertes batean en la Liga Nacional. La bola submarina los tiene completamente dominados y cada vez que Mays les pitchea, se vé a sluggers de la categoría de Cuyler, Carey, Wright y Traynor, morir en indefensas palomas al infield.

En el último juego, por ejemplo, el dominio de Carl sobre los Piratas fué tal, que solo se sacaron tres outs en el outfield. Roush realizó el primero en el quinto inning, cuando Cuyler bateó en su dirección; Walker realizó dos, uno en el séptimo y otro en el noveno, producidos ambos por el bat de Waner, que se ha destapado a batear muy duro. En ese match, Bressler se pasó la tarde sin recibir un solo lance, lo que dice mucho en favor del dominio de Mays.

El juego lo ganaron los Rojos con score de 6 x 3.

El Cincinnati Enquirer del día 30, da una idea exacta del entusiasmo delirante que hay en la Ciudad Reina con motivo de los últimos triunfos del team en la Liga Nacional, y muy particularmente sobre los Piratas, actuales campeones del mundo.

En un gran cintillo, a ancho de plana, el Enquirer lanza esta pregunta: "Who's Going To Stop Us Now?", o lo que es lo mismo: "Quién nos detendrá ahora?"

Dicen que la alegría en casa del pobre dura poco. Cuidado no suceda lo mismo con los sonrientes Reds.

Para poder darle entrada en las filas Gigantes al veterano outfielder, Jimmy Johnson, que contrató de las filas del Boston Braves, McGraw se ha visto en la necesidad de despedir al pitcher Al Smith, un graduado de la Universidad de Villa Nova, que estaba con los Giants en calidad de pitcher de tapón.

Miller Huggins, el manager de los Yankees, está coacheando ya a su novena desde la línea de primera. Esta es la primera vez en la temporada que Miller hace eso. Interrogado si temía perder su ventaja actual, Miller declaró que dirigía tan de cerca a su team, porque tiene intenciones de ganar la mitad de los juegos que está celebrando con los Atléticos y con los Senadores.

EL JOVEN PLAYER PACO PLANAS EN EL PRIMER LUGAR

BRILLANTE VICTORIA DEL DOCTOR PICHARDO.—RECIO NO LAS VE.—SORPRESAS Y EXCUSAS

El cuarto y el quinto round del Torneo Bohemia contribuyeron a despejar en parte las dudas que sobre este torneo y su resultado final se tenían.

El "chico" Planas, al terminar el quinto round, se posesiona gallardamente del primer lugar, en donde esperamos continuará hasta el final de la contienda, teniendo en cuenta su juego seguro y vigoroso.

El doctor Adler en un pequeño parpadeo con Galdo, suspende su partida en malas condiciones, mientras Gumersindo Martínez mejora considerablemente su posición en el estado general de los jugadores.

El doctor Pichardo, haciendo gala de su experiencia y buena forma derrota brillantemente a Manuel Recio, quien a pesar de sus buenos deseos no logra obtener una victoria sobre ninguno de los jugadores del Club.

Migoya se repone de sus primeras debilidades y el doctor Miguel Angel Urrutia continúa siendo el enigma de siempre y algo así como "el matagigantes"....

Resultado del cuarto round:

Martínez emplea una Defensa Francesa contra Quesada pero sucumbe en la jugada 33 por falta de tiempo. En ese momento era preciso verificar siete movimientos en un cuarto de minuto, cosa imposible de llevar a cabo.

Paco Planas venció a Manuel Recio con un Peón Dama en 48 movimientos. Recio debió resignar en la jugada 35 pero optó por prolongar la agonía haciendo más amarga su derrota... Eeto de esperar que el adversario se equivoque nos parece un poco cursi y propio de jugadores mediócres. En el Club de Ajedrez de la Habana no se acostumbra a eso, amigo Recio, a no ser que el contrario sea tan flojo y tan malo... pero en este caso, Paco Planas no se merece tanta descortesía.

Pardo perdió un Ruy López contra el doctor Adler en 27 movimientos y el doctor Urrutia le demostró al doctor Camejo que los consejos de Recio son cuentos de camino. El doctor Camejo empleó una Defensa dos caballos rindiéndose a los 25 movimientos.

El doctor Pichardo venció a Migoya a las 23 jugadas de un Caro-Kamm.

Van der Gucht y Alemán suspendieron su partida después de cuatro horas de lucha.

Resultado del quinto round:

Manuel Recio perdió una Apertura Zukertort con el doctor Pichardo en 36 jugadas. Esta brillante victoria del doctor Pichardo la publicamos por ser una de las mejores en lo que va de torneo

Migoya le ganó al doctor Urrutia un Peón Dama en 32 jugadas y Martínez a Pardo una Defensa Francesa en 28 movimientos.

Van der Gucht no pudo descifrar una Defensa Francesa del "chico" Planas teniendo que rendirse en 43 jugadas.

El doctor Adler suspendió su juego con Galdo en condiciones desventajosas, produciendo una de las mayores sorpresas del torneo; Camejo y Quesada no jugaron.

ESTADO DE LOS JUGADORES:

	G.	P.
Planas	5	0
Dr. Adler	4	0
Quesada	3	1
Dr. Pichardo	3	2
Migoya	2½	2½
Dr. Urrutia	2½	2½
Alemán	2	1
Martínez	1½	3½
Van der Gucht	1	2
Galdo	1	2
Dr. Camejo	1	3
Recio	½	3½
Pardo	0	4

Hoy se jugarán dos partidas suspendidas y una pospuesta y el próximo miércoles a las 8.30 se jugará el sexto round con el siguiente pareo:

Urrutia vs Recio; Quesada vs Migoya; Pardo vs Camejo; Galdo vs Martínez; Planas vs Alemán; Pichardo vs Van der Gucht.

Descansa el doctor Adler.

APERTURA ZUKERTORT

Manuel Recio BLANCAS	Dr. Pichardo NEGRAS
1.—CR3A	P4D
2.—P4AD	P3AD
3.—P3CD	C3A
4.—A2C	A4A
5.—P3D	P3R
6.—P3C	A5CR, ch.
7.—CD2D	CD2D
8.—P3TD	AxC, ch.
9.—DxA	C4A
10.—D2A	PxP
11.—DxP	CD2D
12.—A2C	D4T,ch.
13.—C2D	00
14.—P4CD	D2A
15.—P4TD	P4R
16.—T1AD	TR1R
17.—00	TD1D
18.—TR1D	A3R
19.—D4T	D3C
20.—A4R	A4D
21.—A3AD	C1A
22.—C4A	D2A
23.—AxA	PxA
24.—C3T	D2D
25.—P5C	C3C
26.—D5C	P3TR
27.—D2D	P5D
28.—A4A	D6T
29.—P3A	C4D
30.—C4A	C(3C 5A!!!
31.—PxC	CxP
32.—P3R	PxP
33.—CxP	TxP
34.—D2A	TxC
35.—D1A	C7R, ch.
36.—R1T	C6C, ch.
37.—Se rinde.	

SAM'Y MANDELL EL NUEVO CAMPEON ES UN BUEN PUGILISTA

INTELIGENTE Y HABIL Y CON UN PUNCH FORMIDABLE HA LLEGADO AL PUESTO MAS ELEVADO

CHICAGO, julio 4.—(A. P.)—La corona del peso ligero fué vendida ayer por $50,000 por el veterano Rocky Kansas en el ring de Comiskey, pero se encuentra ahora, sin duda alguna, en manos de un boxeador. Sammy Mandell, inteligente, agil y con un duro punch, sabe utilizar sus manos y por esa razón ha llegado al puesto más elevado dentro de su división a los 23 años de edad, lo que no quiere decir que sea un pugilista de los que está acostumbrado a maltratar a sus rivales, pues sólo cuenta con unos pocos knockouts entre sus numerosas victorias.

No fué el castigo que dió a su contrario lo que le valió la corona de peso ligero. Durante los diez rounds de la pelea Mandell estuvo haciendo todo lo que pudo, dejando caer una lluvia de golpes sobre Kansas, principalmente izquierdazos al rostro, y al final el referee Phil Collins le transfirió por puntos el título que Kansas había adquirido con una victoria sobre Jimmy Goodrich en Bufalo el invierno pasado.

Kansas recibió varios punches de calibre, especialmente un right cresa a la quijada en el segundo round, pero terminó la pelea sin ofrecer síntomas de cansancio ni señales de haber sido derrotado. Probablemente el golpe más duro del bout fué un derechazo, también en el segundo round, que el veterano dió al cuerpo de Mandell. En la pelea de ayer no hubo knockdowns.

LOS ROBINS DEL BROOKLYN ACABARON CON TRES DE LOS PITCHERS DEL FILADELFIA

BROOKLYN, julio 4. (A. P.)—Con el juego de hoy el Brooklyn registró una victoria sobre el Filadelfia con score de 11 por 2 carreras. Doug McWeeny sólo permitió siete hits mientras los Robins asaltaron a tres distintos lanzadores contrarios, dándoles un total de diecisiete hits. Jacobson estuvo sobresaliente al bat, dando cuatro hits en cinco veces que pasó por el plate.

Anotación por entradas:

		C.	H.	E.
Phila.	000 000 020—	2	7	3
Brooklyn	104 100 23x—	11	17	0

Baterías: Willoughby, Pierce, Baecht y Henline. Wilson.

SE BENDIJO EL NUEVO JOCKEY CLUB DE RIO DE JANEIRO, AYER

RIO DE JANEIRO, Julio 4. (A. P.)—Hoy tuvo efecto la ceremonia de la bendición del nuevo Jockey Club, que se inaugurará el día 11 del corriente mes; presenciaron el acto los miembros del directorio, los socios y las autoridades, izándose la bandera nacional, previo descubrimieto del busto de Linneu Machado, presidente del Jockey Club.

PROGRAMA DE LAS PELEAS QUE SE CELEBRARAN ESTA SEMANA EN LOS E. UNIDOS

LUNES

NEW YORK VELODROME: Andy (Red Ike) Tucker vs Frankie Albano, Al Goldberg vs Harry London, Johnny Murton vs Al Fugaro, Johnny Pilkington vs Billy Wiley, Joe Seiler faro vs Tommy Brady, Eddie Ziegler vs Joe Farrentino, six rounds cada uno.

MARTES

TWENTY SECOND REGIMENT: Al Irving vs Jo Zink 10 rounds. Pap Maas vs Oscar Pultz 8 rounds.

MIERCOLES

GOLDEN CITY ARENA, Canarsie: Henry Goldberg vs Sammy Anderson, Clyde Jones vs Willie Makel and Joe Goovernale vs Louis Moskowitz, 10 rounds cada uno.

MITCHEL FIELD, L. I: Jakey Adnit vs Milton Jampole, Sailor Darden vs Billy P. Toomey y Al Forman vs Frankie Fink, 8 rounds cada uno.

JUEVES

NEW MADISON SQUARE GARDEN: Jimmy Slattery vs Bom Sage, Sergeant Jimmy Baker vs Harry Martone y Al Brown vs Pete Zivic 10 rounds cada uno.

VIERNES

POLO GROUNDS A. C.: Pete Latzo vs Georgie Levine, 15 rounds; Sid Terris vs Phil Mc Graw, K. O. Kaplan vs George Courtney, 10 rounds cada uno.

BOYLE'S THIRTY ACRES: Tod Morgan vs Johnny Kochansky, "Tiger" Jack Burns vs "Irish" Johnny Curtin y Joey Ross vs Davey Adelman 10 rounds cada uno.

ROCKAWAY BEACH: José Lombardo vs Georgie Balduc, Marty Silvers vs Joey Abrams y Wee Willie Spencer vs Harry Brandon 10 rounds.

LONG BEACH STADIUM: Mike Belerino vs Augie Pisano, Lew Warshaw vs Earl Blue, Romeo Vaughn ve Billy (Pap) Humphries, 6 rounds cada uno.

SABADO

COMMONWEALTH SPORTING CLUB: Chick Suggs vs Jacinto Valdes, 10 rounds.

ASOCIACION AMERICANA

NEW YORY, Julio 4. (AP) Los cuatro juegos celebrados hoy en la Asociación Americana tuvieron los siguientes resultados de carreras: St. Paul derrotó al Minnesapolis, 8x2. Louisville al Indianapolis, 7x5. Toledo al Columbus 4x2. Y Kansas City al Milwaukee por la misma anotación, pero en diez innings de lucha.

VINHOS DO PORTO RAMOS-PINTO

LA LANGUIDEZ SUBLIME DE UN DELICIOSO BIENESTAR Y LA INSPIRACION FAVORABLE LA PROPORCIONA UNA COPITA DE NUESTRO PORTO NOBREZA

GONZALEZ TEIJEIRO & CO. COMPOSTELA 124 TELEF. A-4231

M.E.C.D. 2016

Los "Crews" se Preparan Para ir a Cienfuegos

LOS OSOS DEL TORREON VENCIERON A LOS TOROS DE LA JUVENTUD CON ANOTACION DE DOS GOALS POR UNO

En el otro partido de Primera Categoría quedaron empatados los Campeones del Iberia con los chicos del Olimpia.—Diez partidos de futbol se celebraron ayer.—Weiss arbitró bien

(POR "PETER")

Al almuerzo de los rotarios futbolísticos sólo asistieron ádemás de los miembros de esa insitución particularísima, los Presidentes de Clubs señores José María Prieto y Rafael Armada Sagrera: los demás brillaron por su ausencia. Bien es verdad que en esta reunión se les iba a dar la facilidad a esos señores de celebrar un cambio de impresiones a fin de que se pusieran de acuerdo para cuando llegara la hora de la confección del personal que habría de figurar en el próximo Comité Directivo de la Federación Occidental. Y aquí, los del Alto Mando de nuestros clubs, la mayoría, no saben más que protestar cuando se lesionan sus intereses morales o materiales; pero hacen muy poco para evitar esos malos ratos.

Del almuerzo rotario nos dirijimos a "Almendares Park" a presenciar los partidos, llegando en los precisos momentos en que un jugador malcriado, de los que abundan tanto, zarandeaba al árbitro que fungía en el encuentro preliminarista de Covadonga y Centro Vasco que ganó este último con minima anotación.

Después de este partido se celebraron dos de Primera Categoría, pero antes de hablar de ellos vamos a dar los resultados de los matchs efectuados por la mañana.

EN EL CAMPO DEL OLIMPIA

En los grounds del Olimpia Sporting Club se celebraron cuatro juegos entre Clubs de Segunda Categoría, los cuales tuvieron los siguientes resultados según nota que nos ofreció el Compilador Oficial, el "currillo" Pepe Reina:

España, 2; Victoria, 1.
Villalegre, 1; Athletic, 0.
Santander, 3; Jovellanos, 0.
Castellanos, 5; Hatuey, 1.

Eduardo Rodríguez Bango, que se encontraba a nuestro lado cuando se nos facilitó la nota ut-supra, se alegró bastante del triunfo de los villalegrinos.

EN EL CAMPO DE LA JUVENTUD

Se celebraron los encuentros de los equipos de Reservas, y el efectuado a segunda hora obtuvo una alta anotación para los equipiers dueños del campo. He aquí sus resultados tales como nos los dió Montaner:

Olimpia, 2; Hispano, 2.
Juventud Asturiana, 8; Deportivo Castellanos, 0.
Iberia, 3; Vigo, 1.

LOS DE PRIMERA CATEGORIA

En el primer encuentro se enfrentaron Olimpia y Real Iberia, los que quedaron empatados en un match bastante soso. Y en el segundo, entre Fortuna y Juventud Asturiana, terminó con un triunfo (ya era hora, caramba!) para las huestes de Enrique Fernández.

IBERIA - OLIMPIA

Nicolás Weiss, es el referee y a las tres menos diez ordena la alineación y el comienzo del juego.

A la salida del Olimpia le sigue una escapada del Noy que es cortada por la defensa.

Dos veces el Olimpia se tira a fondo, pero Ocampo hace una magnífica defensa de su marco. En este ataque Freyre se lució tirando un shoot flojo, pero pletórico de buena colocación, por alto al ángulo izquierdo, no siendo goal—como antes decimos—por la buena actuación de Ocampo.

A los cinco minutos se tira el primer corner en el marco del Olimpia.

Sigue un peloteo impulso de parte y parte, hasta que a los 25 minutos de juego, en un arranque de los Campeones, Torres logra burlar a un back que le sale al encuentro y con la misma centra el esférico y Edemiro se encarga del remate batiendo las mallas que cuida Zamorita.

Esta anotación les da ánimo a los ibéricos quienes por dos veces amenazaron seriamente la puerta de los moradores de la Avenia de Italia, quienes estuvieron afortunados, pues por falta de precisión en el shoot dejaron los contrarios de anotar dos goals más.

Un par de shoots bombeados ponen en peligro la meta de Ocampo, pero este keeper, como en las veces anteriores en que amenazaron su marco, estuvo acertadísimo.

Terminó el primer tiempo sin registrar el marcador Omega, ninguna otra anotación que la conseguida por Torres y Edelmiro.

En general no hubo dominio; en esto estuvieron ambos teams parejos. La mejor de este tiempo nos pareció el trío de la zaga ibérica. Ocampo, en primer lugar, y después los defensas Máximo y Saturno (el equipier del Vigo).

SEGUNDO TIEMPO

A las cuatro menos cuarto comienza el último "half", y aunque saca el Iberia, el primer ataque fué de los del Olimpia, pero se malogró por haberse caído el delantero que llevaba el balón.

A los cuatro minutos, Joaquín y Suárez tienen un choque personal; el árbitro suspende el juego y ordena a los dos que se retiren del juego. ¡Muy bien, señor Weiss!

A los diez minutos Bolita discutiéndole un balón a Torres, echa a corner, el que rematado da en el poste de la izquierda.

A las cuatro menos un minuto Weiss ordena un penalty, pero no es goal porque Pinilla lo tira por alto y el balón se estrella en el larguero.

Pocos momentos después, Darío, el diminuto interior izquierda del Olimpia consigue empatar el juego trabajando un buen tanto muy valientemente.

En una entrada de Polón a Ocampo, éste agredió dos veces a aquél, pero el árbitro no lo ve y se salva de una merecida expulsión.

Nos pasamos un gran tiempo sin ver nada que merezca la pena. Solamente advertimos el exceso de precaución de Garraus, lo que no es digno de crítica por estar aún en su luna de miel.

Faltando seis minutos, Torres tira un corner y Zamorita hace el despeje.

A este corner le sigue otro del Olimpia, que se repite, pero el segundo como el primero, sin consecuencia.

En los últimos minutos los olimpistas tienen embotellados a los ibéricos, pero sin conseguir desempatar el score.

FORTUNA - JUVENTUD

A las cinco y media comenzó el encuentro de leones y osos. Y al minuto se sucede un corner que trajo consigo un centro preciosísimo de Katzer y un shoot de Strauss, pero en ambas ocasiones el goalkeeper astur, Amador, hace sendos despejeo.

A los diez minutos de juego Enrique-Fantomas tiene su primera actuación, aceptando un shoot bombeado de extremo derecho. Después hace una salida y por retener el balón demasiado por poco le cuesta un goal.

En un saque de la línea de out, el extremo izquierda astur chuta flojo y Fantomas (que no otra cosa parece Enriquito ataviado todo de negro) hace el despeje.

Un free-kick cerca de la puerta lo tira Cabrero y el catedrático Conrado hace el despeje.

Están dominando los asturianos; las pocas veces que avanza el quinteto de la F gótica se pierden porque los pases al ala derecha son demasiado duros y cerrados y no puede alcanzarlos Emilio Borrazás.

A los 28 minutos, estando en la ofensiva los osos del Torreón, Lluhi, que está jugando muy bien—como para imitar a Candasu—da un pase a Pipa y éste con la izquierda lanza un chut por alto que Amador no pudo parar, incrustándose el balón en las redes asturianas.

Después de esta anotación son los fortunistas los que toman la ofensiva, desarrollándose todo el juego en campo asturiano.

El primer tiempo termina sin que el marcador varíe, y sin que la Juventud Asturiana pueda desembotellarse.

Lo mejor en este medio partido resultó la línea de ataque fortunista que se entendió muy bien y tuvo en constante jaque a la zaga del equipo de Prado.

SEGUNDO TIEMPO

A las 4 y 25 comienza el segundo half y hay enseguida dos ataques por el ala de Katzer que no tienen consecuencias.

Otro avance se malogra por offside de Katzer.

También los asturianos hacen dos avances por el ala izquierda que se malogran igualmente que los anteriores del Fortuna.

Un free-kick que Katzer remata flojo acepta Amador, y aunque dificultosamente, hace el despeje porque Katzer no le entra.

Hay una "melee" en campo de los del Fortuna sin consecuencia.

Una arrancada de Lluhi, completamente sólo, pero no sabe aprovecharlo chutando antes de tiempo, y por la línea de hick.

A los 14 minutos, un ataque del Fortuna y entre Strauss, Borrazás y Lluhí logran marcar el segundo goal para los blanqui-negros.

Avelino y Weiss se ponen a bailar el zapateo sin música y el referee Hermo, los amonesta.

Un shoot por alto que para Enrique y en un momento de apuro echa a corner, que se tira sin consecuencia.

A los 2 minutos un free-kick que tira Argüelles se convierte en goal. Fantomas no puede hacer nada por la pelota, por la aglomeración de jugadores que hay delante de su puerta.

A los 27 minutos Pipa está frente a goal con la pelota, pero Constante comete un foul en el área fatídica, que se castiga con un penalty, el que tirado por Pipa fué a las manos de Amador que hizo el despeje en medio de una gran salva de aplausos.

Finalmente en una arrancada de Katzer por su ala, le hace un pase a Lluhí quien estaba ya a dos metros escasos de Amador, lo que quiere decir que con tocar suavemente el balón hubiera hecho goal, pero quiso introducir el esférico por sobre el guardameta y lo levantó tanto que salió fuera rozando el larguero.

PETER.

CLUB DEPORTIVO HISPANOAMERICA

Estado del Campeonato de Hand Ball en Junio 2 de 1926

PRIMERA CATEGORIA

	J.	G.	P.	P.
A. Munyet	5	5	0	5
A. H. Vidal	6	3	3	3
A. de los Rios	5	3	2	3
E. Inañez	4	3	1	3
E. Diviñó	3	2	1	2
V. Villar	5	1	4	1
M. Villanova	6	1	5	1
J. Morales	7	3	4	3
S. Menéndez	4	1	3	1
D. Sánchez	5	3	2	3
SEGUNDA CATEGORIA				
A. Carbonell	7	6	1	6
E. Sevilla	6	4	2	4
J. Molejon	9	2	7	2
Dr. E. A. Llanio	8	7	1	7
Dr. F. Suárez	4	0	4	0
B. Moguez	7	6	1	6
E. Diaz	8	7	1	7
P Fructuoso	8	2	6	2
A. Menes	6	4	2	4
T. Hernández	3	0	3	0
R. Vaquero	10	5	5	5
V. Novo	7	0	7	0
M. Soler	6	3	3	3
T. Julia	3	0	3	0
TERCERA CATEGORIA				
E. Hernández	9	8	1	8
P. Merino	8	6	2	6
P. Agüero	8	6	2	6
J. Revester	8	3	5	3
M. Santos	7	4	3	4
V. Santos	8	4	4	4
F. Lacabe	8	4	4	4
J. García	8	5	3	5
M. Corral	9	0	9	0
J Vazquez	9	0	9	0

Club Deportivo Hispano América.
Comisión de Pelota a Mano.
A. GOMEZ.
Secretario.

AMORTIZACION DE BONOS

Se hace saber a los señores Asociados de este Club, que en la Junta de Amortización de Bonos celebrada en la niche de ayer, resultaron premiados los correspondientes a los siguientes números: 158, 1043, 753, 1482, 133, 1274, 46, 175, 98, 1249, 314, 478, 336, 661 184, 423, 1258, 853, 690, 612 y 325.

Todos los días hábiles de 9 a 12 p. m., nuestro Tesorero de Bonos, señor Demetrio Herrero. podrá hacer efectivo, en la Secretaría de nuestra Sociedad, el valor de los mismos.

Rogamos a los señores tenedores de dichos Bonos la mayor prontitud en la liquidación de éstos.

Muy atentamente.

Club Deportivo Hispano América.
J. DIAZ,
Secretario.

LA FIESTA DE AYER TARDE EN EL FERROVIARIO

Quedó inaugurada la nueva cancha de Hand Ball.—Muy buenos partidos anunciados, se bailó hasta muy tarde

HOY COMIENZA EL CAMPEONATO INTER-SOCIOS

Ante una numerosa y selecta concurrencia, en la que el bello sexo tenía una nutrida y valiosa representación, se llevó a efecto en la tarde de ayer en el "home" de los Pulgarcitos, la inauguración de la magnífica cancha de Hand-Ball (Pelota a mano) que en dichos terrenos se ha construído.

A las cuatro y media, dió comienzo en dicha cancha uno de los partidos más interesantes de los que se han efectuado en los dominios de Mr. Webster, Ramón Pérez y Gustavo Díaz los Champions del Campeonato Amateurs del año pasado, se enfrentaron con la pareja compuesta por los players José Rey y Arturo Carvajal.

Como más arriba decimos, este ha sido un partido en extremo interesante, pues los players todos, hicieron verdaderas filigranas y tuvieron durante el transcurso del partido al público en constante espectación.

Pérze y Díaz, tuvieron que conformarse con la derrota a pesar de haber hecho todos los esfuerzos humanamente posibles por salir vencedores, pero el juego desarrollado por Otero y Carvajal fué algo violento y seguro.

En 28 tantos quedaron los favoritos de este partido y como podrán apreciar nuestros lectores, no desmayaron hasta el último tanto.

Tan pronto como terminó este partido, salieron a la cancha los players José Díaz y Armando Madrigal para enfrentarse con la pareja Raúl Zayas y Antonio Pérez.

Al igual que el partido anterior, éste resultó en extremo interesante y el público en más de una ocasión premió con sus aplausos la labor de los que en la cancha luchaban por conseguir el triunfo.

Después de largo rato de lucha, la combinación Díaz Madrigal resultó vencedora, dejando a sus contrarios en 26 tantos.

Al finalizar este partido, el señor Ramírez, Presidente de la comisión de Hand-Ball de los ferrocarrileros, invitó a la concurrencia que pasaran al salón de bailes, donde fueron obsequiados con un exquisito ponche y lo qa célebres bocaditos de Palmero.

Una magnífica orquesta ,ejecutó un buen número de piezas bailables, las cuales hicieron las delicias de los amantes de la Diosa Therpsicore.

Entre las damas y señoritas, allí presentes, pudimos tomar nota de los siguientes nombres, señoras: Irene Medina, Dolores Soto de Luaces, Clotild Arias, señora de Ramírez, viuda de Justiniani, viuda de Entralgo, Concepción Nodal, Caridad Soto, señora de Ruiz, señora de Hermida, señora de Fernández, viuda de Valoyra.

Señoritas: En primer lugar, la bella reinesita de loe Pulgarcitos Leonor Pérez.

Clara y Regla Munné, María Jerez, Rosario Toca, Mercedes Luch, Edelmira y Rosario Fernández, Celia Machado, Clotilde García, Lilia Esther Nodal, Ida Mirta y Delia Brioso, Berta del Valle, Yolanla Varona.

Norma Fusté y Evangelina García formaban una parejita encantadora.

Julita Romeu, Graciela Luaces, Esther y Leo Rodríguez, Blanquita Ibarrota Fany y Gypsy Hermida, Adelina Alvarez, Conchita Pérez, Julita Valoyra, Paulina y Conchita Couto, Amada Martínez, Lucía Pérez, Isabel Lara, Esperanza García, Lucía y Paquita Albeiruz, Estela Salazar y otras muchas cuyos nombres lamentamos no recordar.

Con la fiesta de esta tarde, han alcanzado los boys del Ferroviario un nuevo éxito tanto sportivo como social; por lo que felicitamos sinceramente a su Directiva y en particular al señor Ramírez, alma mater del hand-ball en dicha sociedad.

SERRANILLO.

FRONTON HABANA - MADRID

Todos los fanáticos del descanso dominical sin descanso, fueron ayer al Habana-Malrid y aplaudieron a los chicos-artistas

Esquivel y Azcue, dejan en 16 a Guezala y Trecet.—En el segundo vencen Arruti y Mir.—Y en el fenomenal, que fué un gran fenomenal Hernando y Eusebio, dejan en veinticinco a Epifanio y Gárate

Hoy, lunes, por la noche, la brillante función de todos los lunes

Domingo alegre; domingo alborotante; domingo de entusiasmo general; domingo de lleno apretado; domingo, que cuando llama por última vez el desgarrador timbre no se cabe en el Habana-Madrid; todas sus localidades aparecen abarrotadas y desde todas las partes se pide que comience el peloteo; pues los descansantes del domingo de descanso dominical se muestran ansiosos de ver y de aplaudir la gallardía y la destreza de ese Cuadro portentoso de artistas, **chicos**, pero inmensos artistas de a punta de cesta. He ahí explicado el lleno, el delirio y la demencia que ayer reinó durante toda la tarde en el Habana Madrid.

De pelotear el de la apertura dominical, se encargaron los blancos Esquivel y Azcue, contra los azules Guezala y Trecet. Los descansantes ven pelotear bien; pero ponen la cara más larga que un poste, porque la pelea discurre de calle, sin empates, sin sobresaltos ni terremotos; Esquivel y Azcue, cogiendo el mando y mandando como diz que mandan los catalanes cuando mandan, no dejaron ni alentar ni vivir a los azules. Los dejaron hechos un **aporreao** y en 16.

Los pobres.

Entramos con buen pie y con muy saludable **juanete** en la primera quiniela, pues cobramos la de Esquivel y Guezala, que pagaron a treinta y dos pesos, que ya son maracas. Luego dirán que somos tontos. Y después más obesos que los burgueses que pasan de los cien mil pesos, nos metimos en los belenes del segundo, de treinta tantos que salieron a pelear los blancos Olaveaga y Florentino, contra los azules Arruti y Mir. No hubo postes ni caras largas; los descansantes vieron y aplaudieron con locura el peloteo brioso y magistral de sus dos decenas y el pico de la tercera, aunque los muchachos no empataron más que en una y en tres. En la tercera decena vencieron los azules y los blancos quedaron en 26.

Fué un segundo de primera **patá**. Los descansantes, encantados.

De la segunda quiniela, ni pregunten ustedes. Se la llevaron, dando una arrogante brava, Hernando y Eusebio, que son dos gigantes dándole a la **jaba**. Gran ovación. Ovación que continúa sonora saludando a los fenómenos del Cuadro, que venían a pelotear los treinta tantos del fenomenal, que son el fuego sagrado que exalta y mantiene los entusiasmos. Y lo pelotearon barba a barba, como cuatro fenómenos la mar de barbudos; gran peloteo; enormes tantos, rachas briosas, jugadas estupendas y emociones en los empates de una, tres, cuatro, seis, diecisiete, diecinueve, veinte, veintiuna y veintitrés. En la coda final, que fué brillante, vencieron los azules Hernando y Eusebio, que lo pelotearon contra los blancos Epifanio y Gárate, que quedaron en 26.

Los descansantes, encantados de los chicos, les tributaron una gran ovación.

¡Así se juega a la pelota!

Hoy, lunes, por la noche, la brillante función de todos los lunes.

DON FERNANDO.

NOTAS DEL BASE BALL AMERICANO

(Por GALIANA)

Los planes que se venían haciendo por los diferentes magnates americanos para perpetuar la memoria del glorioso Christy Mathewson, el fallecido pitcher de los Gigantes de New York, han tomado ya un aspecto material en la ciudad de New York.

El Alcalde de la bella metrópoli americana, Jimmy Walker, que es un ardiente admirador del base ball, reunió hace días a los cien magnates del base ball más ricos de los Estados Unidos, y les hizo ver la necesidad que había de reunir los doce mil pesos que se necesitaban. Todos los hombres de negocios asistieron a la reunión y junsos contribuyeron con su óbolo hasta reunir los doce mil pesos en cuestión. La mayor parte del dinero fué dada por los dueños de clubs de la Liga Nacional, donde Mathewson prestó sus servicios, aunque también hubo propietario de clubs de la Liga Americana, como el Col. Ruppert, que a nombre de los Yankees ofreció quinientos pesos.

El primer donativo lo hizo el presidente Heydler, de la Liga Nacional, quien ofreció mil pesos a nombre del circuito que representaba. Cada club de la Liga dió después particularmente quinientos pesos, reuniéndose iguales cantidades en el orden particular de Charles Stoneham, John McGraw, Francis McQuade, de los Gigantes; Thomas S. Shibe, del Filadelfia Americano; Charles Comiskey, del Chicago White Sox; Jacob Ruppert, de los Yankees; Henry Farrell, como representante de los clubs de Liga Menor; y Harry Stevens, como encargado general de los terrenos de Polo Grounds y Yankee Stadium.

Se recibieron además otras donaciones de corto metraje, sobresaliendo las de E. F. Albee, con $250; John Heydler, con $200; Augusto Herrmann, de los Reds, con $200; lo mismo que Everett Jacob, R. H. Kess, Braney Dreyfuss, Saranac Lake, Louis Mann, M. M. Brown y los recogedores de tickets de los terrenos de Polo Grounds, que contribuyeron con $350.

Terminadas las donaciones, el Juez Emil Fuchs, presidente de los Braves, fué llamado por el Alcalde Walker para que hiciera uso de la palabra. El célebre Juez, que es además un magnífico orador, hizo una historia detallada de la vida del Gran Mathewson, llamándole el "Hombre más notable del base ball" y considerándolo como el pitcher más célebre del universo entero. Después explicó el motivo de la cuestación, que no es otro que levantar un memorial en honor de Mathewson en los campos de la Universidad de Buckwell, donde Christy era el alma máter, y donde inició sus primeros pasos en el base ball.

Emory Hunt, el Rector de la Universidad de Buckwell, que se hallaba presente en la reunión, explicó a todos que ninguno mejor que los campos de la Universidad para erigirle ese memorial a Mathewson, ya que allí fué donde él se educó, tanto en el orden basebolero como en el intelectual.

"Ese memorial—dijo Hut—servirá de veneración a las futuras generaciones que verán en Mathewson el hombre que no sólo sirvió a su patria en el orden deportivo, sino que dió el ejemplo en el orden privado, llevando una vida modelo, como la que deben hacer los buenos ciudadanos."

Charles Stoneham dijo, a nombre de los Gigantes: "Vosotros sabéis cuánto debíamos a Christy. Nuestra vida basebolera estaba encarnada en él, qué menos podemos hacer que erigirle un monumento a su memoria?" Las palabras de Mr. Stoneham fueron breves, pero muy sentilas.

John Heydler, presidente de la Liga Nacional, dijo finalmente: "Hace poco tiempo me pidieron mi consentimiento para la celebración de un match de exhibición entre los Senadores de Washington y los Gigantes de New York, en los terrenos de Polo Grounds, a beneficio de Christy Mathewson; aunque ello no reza con mis principios, consiento gustoso en la celebración del encuentro, que rendirá frutos para la construcción del monumento en honor del tipo ejemplar del basebolero americano."

El próximo día siete se efectuará, en los terrenos de Polo Grounds, el desafío en cuestión. Tomarán parte los Senadores de Stanley Harris y los Gigantes de McGraw, los cuales decidirán el empate que tienen en juegos ganados y perdidos. El producto de las entradas se dedicará íntegro al memorial de Mathewson, el cual, según digimos anteriormente, será construído en los terrenos de la Universidad de Buckwell, que fué donde Mathewson se educó y que están muy cercanos al cementerio donde descansan sus restos.

En caso de que llueva el día siete, los New York Yankees han ofrecido no celebrar el juego que tienen señalado el día ocho en Yankee Stadium con los Indios de Cleveland, a fin de no restarle lucimiento al acto. Además, antes del match Washington vs. New York, se efectuará un desafío de cinco innings entre las reliquias del pasado, las cuales han sido agrupadas por el Presidente Heydler, de la Liga Nacional, en el siguiente sentido:

TEAM DE MATTY

Billy Gilbert, 2b.
George Burns, lf.
Red Murray, rf.
Fred Merkle, 1b.
Art. Fletcher, ss.
Art. Devlin, 3b.
"Moose" McCormick, cf.
Frank Bowerman, c.
Joe McGinnity, p.
Hooks Wiltse, p.

CONTRARIOS

Johnny Evers, 2b.
John McGraw, 3b.
Fred Clark, lf.
Roger Bresnaham, c.
Fred Tenney, 1b.
Joe Kelly, cf.
Herbert Hunter, rf.
Bil Dahlen, ss.
Rube Marquard, p.
Harry Theilman, p.

Muchos de estos hombres jugaron con o contra "Matty" en la época en que "Big Six" estaba en sus buenos tiempos. Algunos de ellos aún están jugando pelota, otros están esparcidos en distintas empresas.

RESULTADO DE LAS CARRERAS DE AYER

PRIMERA CARRERA. 5 Furlones. Para ejemplares de 3 años Maidens. Reclamable. Premio $250.

Caballos	Peso	Jockeys	1o	2o	3o
His Own	103	Bobadilla	$16.80	$ 7.60	$ 4.40
Alleda	99	Woodstock	——	3.80	4.00
M' Liza	97	Goyanes	——	——	3.60

Tiempo: 1-12 1/5. Ganador, jaca de 3 años, hijo de His Majesty y Little Letty y propiedad de J. Corujo.

También corrieron: Bob, Richard D y Dutch Barton.

SEGUNDA CARRERA. 5½ Furlones. Para ejemplares de 3 años y más. Reclamable. Premio $300.

Caballos	Peso	Jockeys	1o	2o	3o
June Day	100	Fernández	$ 8.00	$ 3.80	$ 3.20
Jocose	108	Fermín	——	5.40	3.20
Alazón	100	Perdomo	——	——	4.00

Tiempo: 1 18 2/5. Ganador, potranca de 4 años, hija de Star Master-Little Devil y propiedad de Caimito Stable.

También corrieron: Ouch, Anna M. Dougherty y Sun Silent.

TERCERA CARRERA. 5 Furlones. Para ejemplares de 3 años y más Reclamable. Premio $250.

Caballos	Peso	Jockeys	1o	2o	3o
Balarosa	113	Osmer	$14.00	$ 6.80	$ 3.60
Herbier	106	Fermín	——	4.80	3.20
My Boy	113	Cedar	——	——	3.20

Tiempo: 1.12. Ganador, jaca de 10 años, hijo de Oambola-Montrosa y propiedad de H. Olmstead.

También corrieron: Elwood K, Silver King, Suzuki y Mill Gate.

CUARTA CARRERA. 5 Furlones. Para ejemplares de 3 años y más. Reclamable. Premio $250.

Caballos	Peso	Jockeys	1o	2o	3o
Vera's Choice	104	Keforer	$16.80	$ 6.00	$ 3.60
Reliability	106	Fermín	——	4.20	3.60
Restful	109	Pernia	——	——	3.20

Tiempo: 1.26. Ganador, jaca de 7 años, hijo de Martinet-Ozeel y propiedad de H. Green.

También corrieron: Runchief, Occidenta, Hutchison y Burgeyne.

QUINTA CARRERA. 6 Furlones. Para ejemplares de 3 años y más. Reclamable. Premio $300.

Caballos	Peso	Jockeys	1o	2o	3o
Sunny Girl	111	Cedar	$ 4.00	$ 2.40	——
Carlota	98	Fernández	——	2.40	——
Bray Annie	105	Goyanes	——	——	——

Tiempo: 1.25. Ganador, potranca de 4 años, hija de Runnymede-Napa Girl y propiedad de D. Sullivan.

También corrió: Lady Newtown.

SEXTA CARRERA. Milla y 50 Yardas. Para ejemplares de 3 años y más. Handicap 4 de Julio, Premio: $500.

Caballos	Peso	Jockeys	1o	2o	3o
Futuro	105	Perdomo	$12.20	$ 5.60	——
Muriel S.	99	Woodstock	——	4.00	——
Lagoon	109	Pernia	——	——	——

Tiempo: 1.59. Ganador, jaca de 5 años, hijo de Ormondale-Futurist y propiedad de General G. Machado.

También corrió: Starmatia.

SEPTIMA CARRERA: Milla y 70 yardas. Para jemplares de 4 años y más. Reclamable. Premio $350.

Caballos	Peso	Jockeys	1o	2o	3o
Chow Chow	102	Fernández	$ 4.00	$ 3.00	$ 2.80
Debadon	109	Pernia	——	3.80	3.60
Buddie Kean	106	Woodstock	——	——	3.60

Tiempo: 2.04. Ganador, yegua de 6 años, hija de Rapid Water-Lady Ormans y propiedad de Mrs M. V. Daly.

También corrieron: Grenadier II, Bungling y St Paul.

BASES PARA EL CAMPEONATO DE HAND BALL

QUE SE CELEBRARA EN LA CANCHA DEL CLUB FERROVIARIO. — ESTE COMENZARA HOY

Cumpliendo lo ofrecido por nosotros en nuestra edición de anteayer, damos a continuamión las bases por las cuales se ha de regir el Campeonato de Hand-Ball (pelota a mano) que se llevará a efecto en la magnífica cancha de los Pulgarcitos de Luyanó a partir desde hoy 5 de julio.

COMISION DE PELOTA A MANO AVISO

Por el presente se convoca a un Campeonato de parejas de pelota a mano de tres paredes, que dará comienzo el día 5 de julio de 1926, y que se regirá por las siguientes bases:

Primera:—Las solicitudes de inscripción deberán ser presentadas a la Comisión de Pelota a Mano y serán admitidas hasta las seis de la tarde del día 2 de julio de 1926, siendo requisito indispensable que los solicitantes presenten, junto con su solicitud, el recibo del mes de junio y además figuren como socios del Club desde el mes de abril de 1926 y remitan la cantidad de $0.50 por cada individuo, cantidad que se ha fijado como cuota de inscripción.

Segunda.—Todo socios inscripto en la Unión Atlética Amateur de Cuba por otro Club, no podrá participar del Campeonato.

Tercera.—La comisión formará dos categorías. La primera categoría será libre completamente, pudiendo entrar en la misma cuantas parejas deseen. La segunda categoría es también libre, pero no podrán tomar parte en la misma ningún jugador de primera categoría.

Cuarta.—El Campeonato será por acumulación y los partidos constarán de 30 tantos, jugando cada pareja una partida con cada otra. Los partidos se celebrarán todos los días a las ocho y media de la noche, con excepción de sábados y domingos, designando la Comisión las partidas que se jugarán cada día.

Quinta.—La no concurrencia de una pareja o un componente de ella a celebrar la partida en el día señalado, dará lugar a la declaración de la partida a favor de la pareja que concurra. En caso de que una pareja no concurra por dos veces consecutivas, será eliminada del Campeonato. Cuando una de las parejas por cualquier motivo no termine un partido comenzado, se declarará a favor de la otra pareja. Cuando ambas parejas o tres jugadores de un partido señalado no concurran, el partido se anotará 0 x 0. **Esta pena se aplicará con todo rigor por la Comisión, la que no admitirá excusas de ninguna clase.**

Sexta.—En cada partida fungirá de juez o árbitro, alguno de los jugadores vacantes que señale la comisión. El árbitro decidirá todas las cuestiones relacionadas con el juego y con los jugadores. Sus decisiones serán irrevocables, siempre que no estén en contradicción con el Reglamento del juego.

Séptima.—Las pelotas que se usarán serán las de Tennis, de acuerdo con el Reglamento.

Octava.—En este Campeonato regirán las Reglas números 7, 8 y 9 del Reglamento de la Unión Atlética Amateur de Cuba.

Novena.—A la pareja ganadora de la primera categoría se le otorgará un premio consistente en una medalla de oro, a cada uno de los componentes de dicha pareja, y a la pareja ganadora de la segunda categoría, una medalla de plata a cada uno de los componentes de la misma. Todas las medallas llevarán la inscripción correspondiente.

Tan pronto como tengamos en nuestro poder la relación de los players que han de tomar participación en esta contienda, así como en la de singles, la daremos a conocer a nuestros lectores.

Prometemos asistir a los juegos de este simpático Campeonato, e informar desde estas columnas a nuestros lectore sel resultado de los mismos.

SERRANILLO.

LOS CUBAN STARS DE CHACON SE MANTIENEN AL FRENTE DE LA LIGA DEL ESTE DE COLOR

El día 29 derrotaron por partida doble a los Farmers de New York. Los scores fueron de 5x2 y 5x1. Oms jonroneó nuevamente, mientras que Pablo Mesa se distinguió por su oportunidad al bat.

El Hilldale lucha por tumbarlos

NEW YORK, julio 29.—(Carta especial de BARTOLO PORTUONDO). Los Cuban Stars hemos ganado en el día de hoy par de juegos contra la fuerte novena de los Farmers. Los scores fueron de 5 2, en el primer game y 5 x 1 en el segundo. dándonos esto una ligera ventaja en la Liga del Este.

En el primer desafío, Chad See, que perteneció a las Ligas Mayores, trabajó contra nosotros como pitchers del Farmers, pero le ganamos el desafío en el tercer inning, cuando anotamos tres carreras por un error y varios singles. En el segundo juego bateamos nueve hits, pero todos fueron dados con gran oportunidad.

Mesa le dió muy fuerte a la pelota en el primer match. Disparó cuatro singles todos ellos con hombres en las bases. Oms dió un home run larguísimo en el tercer inning, mientras Fernández resultó el héroe del segundo. Estamos en primer lugar y con muchísimas ganas de permanecer en largo tiempo.

Creo que este año habrá que luchar muy duro para tumbarnos, aunque el Hilldalle está haciendo lo posible por lograrlo.

Véanse los scores:

FARMERS

	V.	C.	H.	O.	A.
Roche, 3b.	5	0	0	1	1
Roache, 3b.	5	0	0	1	1
See, p.	4	1	3	0	3
Kru'ker, 1b.	4	1	1	9	0
Loesch, cf.	4	0	2	1	0
Kinney, 1b	3	0	1	5	0
Brodb'ck, ss.	3	0	0	4	5
Hirten, cf.	3	0	0	5	2
Wiley, rf.	4	0	2	0	0
Totales	35	2	10	27	15

CUBAN STARS

	V.	C.	H.	O.	A.
Crespo, 2b.	3	0	0	0	3
Baró, rf.	5	0	0	2	0
Dihigo, ss.	3	0	0	1	2
Oms, cf.	4	1	1	2	0
Mesa, lf.	4	2	4	1	0
Fernández, c.	3	1	2	5	0
Portuondo, 3b.	4	0	3	0	3
Pedroso, 1b.	4	1	0	16	0
San, p.	4	0	0	0	7
Totales	34	5	10	27	15

Anotación por entradas

Cuban Stars	031 010 000	5
Farmers	001 010 000	2

Sumario

Errores: Brodbeck. Left on bases, Cuban Stars 6; Farmers 11. Two base hits, Loesch, Krumenacker. Home runs, Oms. Sacrifice hits, Hirten. Stolen bases, See, Krumenacker; Brodbeck, Heiziek y Krmenacker (2) Bases por bolas, San, 4; See, 2, Struck outs, San 4, See 4. Hits a los pitchers: Fernández. Crespo. Umpires, O Sullivan y Wagner. Tiempo: 2 horas.

Segundo juego:

FALMERS

	V.	C.	H.	O.	A.
Heizier, 2b.	4	1	3	3	3
Roache, 3b.	3	0	0	0	3
Wiley, rf. p.	4	0	1	10	1
Krüker, 1b.	4	0	1	10	1
Loesch, cf.	4	0	0	4	0
Kinney, lf.	3	0	1	1	0
Brodbeck, ss.	4	0	1	3	2
Donovan, c.	4	0	0	3	2
Miller, p	2	0	0	0	0
See, rf	1	0	1	1	0
Totales	33	1	8	26	15

CUBAN STARS

	V.	C.	H.	O.	A.
Crespo, 2b.	2	1	0	1	3
Baró, rf.	5	0	1	1	0
Dihigo, ss.	5	0	1	3	5
Oms, cf.	3	0	0	1	0
Mesa, lf	5	1	0	4	1
Fernández, 1b	4	2	2	12	0
Portuondo. 3b.	3	1	0	2	1
Cardenez, c.	3	0	2	1	0
Fabré, p.	4	0	2	2	2
Totales	34		9	25	12

Anotación por entradas

Cuban Stars	100 300 010	5
Farmers	00- 000 000	1

Sumario

Errores: Kinney, Brodbeck. Left on bases: Cuban Stars 8, Farmers 7. Two base hits: Cardenez. Sacrifice hits, Roache. Sacrifice flys: Oms. Bases por bolas: Miller 2; Willey 2; Fabré 1. Struck outs, Miller 1. Willey 2, Fabré 1. Hits al pitcher: Crespo. Umpires: O'Sullivan y Wagner. Tiempo: 2 horas.

EN EL HABANA-MADRID

JULIO 5 DE 1926

A LAS 8 Y 30 P. M.

Primer partido a 25 tantos
Uricia y Hugues, blancos:
Guezalla y Labat, azules
A sacar blancos del cuadro 13.1|2 y azules del 13

Primera quiniela a 6 tantos
Labat; Uricia; Hugues;
Azcue; Iturrino; Guezala

Segundo partido a 30 tantos
Olaveaga y Azcue, blancos:
Epifanio y Mir, azules
A sacar blancos y azules del 13

Segunda quiniela a 6 tantos
Eusebio; Mir; Epifanio
Olaveaga; Gárate; Hernando

Tercer partido a 30 tantos
Esquivel y Garate, blancos:
Hernando y Eusebio, azules
A sacar blancos y azules del 13

LA MODERNA POESIA
HABANA

NUEVA EDICION

DE LA

LOGICA ELEMENTAL

POR EL

Dr. Gustavo A. de Aragón

Agotada ya la tercera edición de esta magnífica obra, que ha venido y viene figurando con justicia como texto oficial de esta asignatura, **La Moderna Poesía** está acabando de imprimir la cuarta edición de la

LOGICA ELEMENTAL

que estará a la venta en los primeros días del mes de Julio venidero al precio de $2.75 el ejemplar.

Esta obra comprende la Lógica y Nociones de Psicología y ha sido preparada por el doctor Gustavo A. de Aragón, alumno eminente de la Universidad Nacional y Catedrático de Lógica y Psicología en el Instituto de la Habana, especialmente para los alumnos de la segunda enseñanza.

En esta cuarta edición de la

LOGICA ELEMENTAL

se han esmerado el autor y la casa editora, logrando que el volumen sea atractivo por su presentación, pues será cosido con hilo y encuadernado en tela, bien impreso en excelente papel, y su precio verdaderamente módico.

LA MODERNA POESIA

PI y MARGALL y PLACIDO
TEL. (CENTRO PRIVADO) A-7714 APARTADO, 605
HABANA

M.E.C.D. 2016

SOCIEDADES ESPAÑOLAS

EL "DIA DE LA AFIRMACION CATALANA" CONSTITUYO UN ESPLENDIDO FESTIVAL ORGANIZADO POR EL CENTRE CATALA

El magnífico festival anunciado con el título "Día de afirmación Catalana" se celebró con inusitado esplendor en la finca "Las Piedras" en San Francisco de Paula, ayer domingo.

Fué un gran exponente de los ideales que animan a estos catalanes del Centre Catalá.

Muy temprano a las ocho y media, partieron de la Estación Terminal hacia San Francisco de Paula, yendo varios vagones con infinidad de excursionistas entre las que sobresalían muy lindas damas y damitas, los que iban cantando y charlando.

Una vez en la finca, se organizó un concurso de resistencia en baile suizo, concediendo varios premios.

Después pasaron al salón de baile donde cantaron y bailaron las típicas sardanas.

Cerca de la una de la tarde comenzó el gran ágape, presidiendo la directiva y preeminentes personalidades de la colonia catalana.

Multitud do comensales ocupaban las otras mesas que partían de la presidencial.

Ellos fueron éstos:

Señoras y señoritas: Nena y Fefa Conangla; María Carbonell; señora de Carbonell; señora de Foch; G. V. de Ter; María y Anita Ter; señora de Muntal; Ana Martínez; Herta Usterlle; Carmen Beceiro; Filomena Lllouroola; señora de Llou roola; Blanca Cistella; Suárez Calles; Carolina Masó ;Trinidad Solueza; señora Domenech de Jaumira; Merced Soler; señora Monserrat de López; señora de Ribot; Merce y Rosa Colomar; C. Bouxadas de Pal merola; Luz Fernández; C. Gracia; señora de Domenech; Elvira Victoria; Flora y Blanca Victoria; Carmen Font de Boquet; Angela y María Pont; Cecilia Suárez; Berta Vilches; Lola Llauradó; Angela Quintero; Aida Quintero; Vicenta viuda de Estape; Josefina Estape. Paquita Valls de Folch; Carmen Montes; Rosa Canals de Martí; Rosita Martí; Margariat Martí; María Martí de Folch y María de Conangla.

Señores: F. Suárez Calle; Josep Borso ;Joseph Murillo; Carlos de Valle; Joon Cardona y Luciano López, Y. Campello; J. M. Cortelvi; J Po.rtell Vilá; I. Joumira; E. Romasosa; Antonio Rafel; Eurric López; L. Ribót Josep Pineda; J. Pal meroch; J. M. Lobraña; M. Costas; Pedro M. Valles; Joon Faste; Joon Arano; J. Muntol; Victor Do menech; Ramón Beroodo; Josep Ho-Vila; J. Mestre; F. :nu,fFY etaoin renz; Carlos Arovabot; Ambrosio Vila; J. Mestre; F. Estrice; Todor Hovera; Joan Llauradó; doctor Claudio Mimó; Dionisio Civill; María Rivera; Josep Gros; M. Garriga; Rafael Alonso; Emilio Vázquez; Manuel Borrell; Rafael Cocido; Salvador Angelet; Miguel Vina; Leopol Rodríguez; Pere Pous, Eugenio Papiot; Juan Font; Salvador Torrens; Pere Boguet; Juan Baste; Juan Almirall; Manuel Vidal y otros, imposible de publicar.

Al final del suculento almuerzo espléndidamente servido, comenzaron los brindis.

Hubo notables discursos por preeminentes personas de la Colonia Catalana que fueron fuertemente aplaudidos.

Acto seguido empezó un gran baile que duró toda la tarde, amenizado por gran jazz-band.

La comisión organizadora debe estar satisfechísima p orel notable éxito obtenido. La formaban los señores: Eduardo Masdeu; Alberto Reinés; Alberto Molla; Francisco tori y Avelino Calvo.

Sea enhorabuena.

ASOCIACION CANARIA

LA DELEGACION DE CIENFUEGOS Y SU SECCION DE RECREO Y ADORNO

Programa de los festejos que celebrara esta Sección con motivo de la jira a la hermosa quinta Santa Rosa, Caonao, el día 18 de julio de 1926.

A las 9 a. m.—Salida de los concurrentes de la casa social, Prado 135, en las guaguas que se situarán al efecto.

A las 10 a. m.—Llegada a "Santa Rosa", donde se hará el recibimiento por una comisión de las distintas secciones de la Institución, representación de la Asamblea de Representantes y del Ejecutivo local, haciendo uso de la palabra entusiastas oradores, con discursos alusivos al acto.

A las 11 a. m.—Gran acto de luchas canarias por afamados luchadores, divididos en dos bandos. Un bando formado por luchadores de las Islas Gran Canaria, Fuerteventura y Lanzarote, y otro por luchadores de Tenerife, Hierro, Gomera y La Palma.

A las 12 m.—Almuerzo bajo la frondosa arboleda, donde entre otros platos figurará el afamado lechón y el mojo isleño, con vino de las bodegas de El Monte en Santa Brígida, Gran Canaria.

A la 1 p. m.—Bailes típicos canarios por una afamada orquesta de cuerdas, dando comienzo con las siguientes piezas: Iza, Malagueña, Folías y Seguidillas.

A las 3 p. m.—Regreso por la misma vía hasta la Casa Social donde habrá un asalto bailable que se prolongará hasta las 7.

Notas.—Tanto los canarios como demás simpatizadores que deseen concurrir a esta simpática fiesta, deberán hacer su solicitud antes del sábado 17, de julio, en la Secretaría de la Sección, al frente de la cual se encontrará a todas las horas del día durante esta semana, el Secretario Sr. Artiles.

Los luchadores que deseen tomar parte en las luchas, también dirigirán su solicitud a la citada Secretaría, con la mayor anticipación.

La Comisión de Festejos será integrada por los señores Manolo Baute, Juan Domínguez, Francisco Artiles, Sandalio García, Ricardo Guerra, Santiago García, Carlos Muñoz, José Sánchez, Angel Portilla, Juan Hernández y Bartolomé Suárez.

UNION DE BELMONTE Y SOMIEDO

La Junta Directiva se celebrará el día 8 del corriente a las 8 y media p. m. en los salones del Centro Asturiano.

CLUB FONSAGRADA, EL DOMINGO, DIA 11, EN LOS JARDINES DE LA TROPICAL

Los jardines de La Tropical rebosarán de alegría el próximo domingo. Dos populares Orquestas, "El Sinsonte Cubano" y la Banda "Lalín", deleitarán a los bailadores con la ejecución de dos programas de piezas bailables que han de llenar los deseos de los más exigentes. No faltarán tampoco la clásica gaita gallega y algunos organillos que distribuídos convenientemente por los jardines dejarán oir sus alegres notas.

El Sr. Maximino Pouza, Presidente de la Comisión de Fiestas, nos dice que ya están casi ultimados todos los preparativos para ese gran festival, que a juzgar por el inesperado pedido de entradas que se ha hecho, será un triunfo para el Club Fonsagrada y su Partido. No en balde está trabajando con verdadera fe y entusiasmo la Comisión organizado, a la que le prestan su valiosa ayuda con no menos entusiasmo, todos los socios del Club.

EL GRANDIOSO FESTIVAL DEL ATLANTIDA A BEJUCAL

Grandiosa fiesta excursionista.

Aumenta por momentos el entusiasmo que ha despertado entre los bailadores de esta Capital, para asistir a la Excursión que la Sociedad Atlántida celebrará el domingo 11, al pueblo de Bejucal.

Los organizadores de esta fiesta preparan grandes atractivos para drale mayor realce a la Excursión.

El, numeroso grupo de "atlántidas" que forman una legión de admiradoras de esta Sociedad, contribuirán con su presencia, a que esta fiesta tenga un éxito seguro.

Tenemos noticias que infinidad de señoritas y jóvenes de Santiago de las Vegas, concurrirá a Bejucal, para tomar parte en la matinée bailable que, con motivo de esta Excursión, se efectuará en los bonitos salones del Liceo de Bejucal.

Tal es la demanda de invitaciones familiares que hay, y muchas inscripciones de nuevos asociados que pasarán de mil personas las que llevará la Excursión Atlántida a Bejucal.

Ha quedado constituída una Comisión permanente en el local de la Secretaría Salud 83, que tiene a su cargo todo lo relacionado con esta Excursión. Hágase excursionista de julio. La próxima excursión el ta y vaya a Bejucal el domingo 1 domingo 8 de agosto. Otra sorpresa.

LA MATINEE DEL CASINO ESPAÑOL

Como todo lo que organiza la casa hidalga y como todo lo que celebra su caballerosa Sección de Fiestas; una matinée brillante en todos sus aspectos y detalles. Muchas y muy preciosas damas; muchas y muy lindas señoritas; gran número de socios distinguidos y caballerosos; excelente la orquesta; donosos los bailables. Horas encantadoras de tertulia, de alegría, de amor; horas de gracia, de señorío y de elegancia; acaso horas únicas en la Casa hidalga de España; nido donde se enaltece a la estirpe en fraternales y brillantes verdaderos "succes" sociales.

Mi enhorabuena.

NATURALES DEL CONCEJO DE VILLAYON

Los miembros de esta Sociedad que con tanto cariño y entusiasmo vienen luchando año tras año por el engrandecimiento de la patria chica creando escuelas, haciendo suscripciones en favor de los desvalidos, pagando médico y medicinas a los vecinos enfermos que se hallan en la indigencia, llevando en fin, a cabo cuantas buenas obras pueden para coadyuvar a la prosperidad y bienestar de sus conterráneos y ahora honrarán con una grandiosa fiesta que se celebrará el próximo domingo día 11, en los espléndidos jardines de San Francisco (Finca Las Piedras), donde comerán, beberán y hallarán al son de la ilustrada banda de música (Lalín), la cual tocará toda la tarde para recordarles a los asociados su patria amada.

Esa fiesta será un día de alegría y entusiasmo para esos nobles Villayoneses amando con sincero cariño a esta tierra, no por ello dejan de acordarse de sus valles y bosques prodigiosos, sus rías que parecen enormes espejos donde se refleja el azul y purísimo cielo primaveral, sus rapazas adorables y cuando salen al campo cantando tiernas y amorosas canciones mientras recolectan los frutos de la adorable tierra.

También han de concurrir con grandiosa alegría todas las señoritas villayonesas residentes en Cuba las cuales los llenarán de gozo bailando al son de la ilustrada banda.

UNION ALLANDESA

Programa de la grandiosa matinée bailable que se celebrará el día 11 de julio en la Terraza del Carmelo.

Primera parte

Vals, Loves You; Danzón, Chaparrita; Fox trot, Who?; Danzón, Un meneito na más; Paso doble, La vuelta de Franco; Danzón, Yo no tumbo caña; Danzón, ¿Qué tiró Colón?; Extra, paso doble, Plus Ultra.

Segunda parte

Danzón, En la Loma de Belén; Danzón, Tienes que llorar; Fox trot, Colegiatte; Danzón, Echale candela; Paso doble, Diego Montes; Paso doble, Pandereterita; Danzón, Tus ojos son candela; Extra, paso doble, Unión Allandesa.

Orquesta Felipe B. Valdés.

JUVENTUD ASTURIANA

Promete ser un acto de gran trascendencia social la tan anunciada Velada, por el entusiasmo que reina tanto entre sus asociados como simpatizadores.

Las comisiones que tienen a su cargo todo lo relacionado con esta gran fiesta trabajan sin descanso para confeccionar un programa de lo más selecto, para que salgan complacidos todos los concurrentes a esta Velada, anteriormente mencionada.

GRANDIOSO FESTIVAL HISPANO-CUBANO

La hermosa fiesta estuvo presidida por S. M. Josefina I, Emperatriz de la Belleza y la Simpatía.—Los esplendorosos jardines de "La Tropical", pletóricos de alegría, cobijaban centenares de personas.—La gran cabalgata anunciadora.—Enorme éxito obtenido por el Comité de Propaganda de la Asociación de Representantes del Comercio y cantineros.

Bailes típicos y cantos regionales.—Brillante desfile de mujeres bonitas.—Interesantes Concursos.—Fraternal banquete.

OTRAS DIVERSAS NOTAS

El brillante festival Hispano-Cubano que hace algún tiempo venía ocupando importante lugar en las Crónicas de Sociedades Españolas, se celebró con toda la magnificencia que esperábamos, ayer domingo, en los fragantes y acogedores jardines e "La Tropical".

Fué una fiesta hermosísima.

Superando lo que se había dicho de ella; resultó un acontecimiento.

Por lo cual felicitamos al incansable Comité de Propaganda, compuesto por elementos tan valiosos como lo son los señores Presidente Emilio Eiriz; Próspero Chaumón, Secretario; José Cuervo, Director. Vocales: Antonio Otero; Rafael Allende; Manuel Esacndón; Gonzálo Blanco; Manuel Blanco; Luis Ferrer y Carlos Manuel Rivero.

Componían el reinado de belleza las bellísimas señoritas Josefina Segura, Reina; y la sdamas de Honor: Sagrario Méndez, Lucila García Triana; Tela Planas y Esther Valido.

Comenzó un fraternal banquete, a las 12:40 p. m., que pudo muy bien ser almo "imposible", si no estuviera entre nosotros el querido compañero doctor Lucilo de la Peña.

Transcurrió éste en medio del mayor regocijo y complacencia de los asistentes, que quedaron satisfechísimos.

Hicieron uso de la palabra a la hora de los brindis los señores Iriza, Manuel Zabala, Lucilo de la Peña y el señor Caramés, que en bien cortadas e hilvanadas frases obtuvieron un éxito como oradores "especial". Sobre todo el compañero Lucilo de la Peña, que cosechó aplausos sin fin.

Amenizó el almuerzo el gran 'son' "Estudiantina Oriental" y la afamada orquesta jazz-band, de Cerviño.

Después hubo una animada matineee, que como el suntuoso bante, culminó en un grandios otraunfo

La Cabalgata Anunciadora, según habíamos anunciado, partió de San Lázaor 69, recorriendo las principales calles de la Habana y dirigiéndose luego a los jajdines magníficos de"La Tropical".

Las carrozas engalanadas con lujo representaban a las casas Bacardí y Co., "La Habanera" y Fonseca.

Hubo una serie de regalos obsequio del Cogñac "Terry" y "Domecq, abanicos de la casa "El Baturro" y otros.

Para la Reina de Belleza y Simpatía y sus damas de Honor, anotamos los siguientes regalos:

Del Comité Gestor, una traje a cada una, para la Reina un par de zapatos, de la casa "La Moda" y un estuche de "Ln Ambrosía". Cinco estuches de "La Estrella", 5 estuches manicure de "La Trimalta", 5 muñecas "mascotas" de "La Tivoli" y 5 abanicos de la Casa López "Galathea".

Para los mejores bailadores de Jota y Danzón, dos estuches de tabacos de "Fonseca" y un sombrero "bankof" de la "Casa Cilia", para hombres.

Dos muñecos "mascotas" y dos estuches manicure, de "La Trimalta" para mujeres.

Dos carteras piel de Rusia, obsequio de la misma casa, para hombres; Compañía Licorera de Guantánamo unas cajitas de coñag.

Dos cajas de cremas y dulces, para mujeres.

La casa del señor Romualdo Dalueza (Baturro) repartió abánicos y espejitos a las damas.

El vermouht esppañol "El Baturro" repartió también abanicos y espejos.

La Compañía Licorera de Guantánamo, también estuvo representada en la fiesta por sus representantes Diéguez y Ca.

Entre los regalos también hemos visto uno que fué el que más llamó la atención. Se trataba de un magnífico jipjapa, obsequio de la 200 pesos.

Fué un derroche de dinero el que se empleó, para que la fiesta obtuviera tan resonante éxito.

En la matineée, entre las damas, damitas y caballeros que tuvimos el gusto de saludar se encontraban las simpáticas y bellísimas:

Señora Dolores Fernández de Dieguez, elegante y gentil esposa del señor Manuel Dieguez, gerente de la Compañía licorera de Guantánamo, querido amigo nuestro, señoritas Modestita Daluera, bellísima y simpática como siempre; Pilar Gómez; Graciela Gutiérrez; Amparito de la Rosa Reyes; Domitila Ordoñez; Modesta, Isabel; María y Alisia Jova; María Pérez; María Olivera; María Josefa García; Mercedes Andino; Carolina Ordoñez; Teresita Sánchez; Elvira y Concep-Zenaida Mendoza; Josefa Ferreiro; ción Sánchez; Palmira Fernández; Herminia Ferreiro; Mora Ferreiro; Rosa Cádenas ;Mecedes Cees; Anlina Suárez, Aurora Yañez; Nena tonia López; Milagos García; Caro-Mestre; Ramona García; Serafina Rodríguez; Pilar Gómez; Graciela Gutiérrez; Josefa Rivero; Manuela Alvarez y Josefa Fernández.

También hemo stenido el gusto de saludar al querido presidente de la Sociedad "Cedeira y sus Comarcas", Don Manuel López Rodríguez, del cual interesamos unos minutos. Llevo prisa; nos dice, perto tratándose del DIARIO, ustedes dirán .Preguntamos.

—Oiga usted dón Manuel, el trsiato de que usted nos habia hablado lo ha llevado a efecto ya?

—Sí, ya hemos puesto nuestra fárica a la altura que exigen las circunstancias. Modernizamos por completo nuestra casa y en los talleres tenemos expertos inteligentísimos, que no dejan nada que desear. Puede usted pasar por allá cuando le parezca, ya sabe donde estamos. Gracias.

Nos habla del encargado al frente de sus almacenes, el querido amigo nuestro también Arbito B. Rodríguez. Dice que este muchacho es insustituíble en su cargo, es especial para el trato con nuestra distinguida clientela, que es numerosísima y la cual está contentísima con él. Es un muchacho bueno y servicial. Ya luego lo verá usted por ahí.

Nos habla luego de la situación del país, quejándose de la situación del interior (del campo). Sí, está un poco malo, pero...

El gobierno del General Machado está trabajando con ardor, por buscar una solución beneficiosa al país, le decimos. Sí, ya lo sé: nos contesta; veo diariamente el avance que se observa en sus campañas. Y... Bueno señor, mi familia, me espera en casa, para comer. Queda usted invitado, me dice, con la amabilidad que le caracteriza. Gracias don Manuel y buen provecho. Le prometemos visitar su casa, una soberbia fábrica de colchonetas, sita en Mercaderes 41, y nos despedimos.

Hasta otra, Don Manuel.

Adiós, amigo mío.

Rosalía Fuente; Rosalía Prado; Lola Parapar; María Ramos Gómez; Concha Teijeiro y Panchita y Josefina Aguada; Luisa Lorenzo y Obdulia Rodríguez.

Entre un grupo de jóvenes que por los jardines se divertía, saludamos a los queridos amigos José Pérez Pérez, Ramón Torres; José Incera y José Antonio Suárez. "Este se nos fué," cuando íbamos a saludarlo.

Fué la fiesta de lo más lindo y mejor organiazado que hemos visto y de cuyo triunfo pueden vanagloriarse los del Comité Gestor.

Huelga decir que la "sidrina" "El Gaitero" "non" faltaba en la "fiestona'.

Ya eran las 6 de la tarde cuando nos retiramos a nuestra casa y toda había "gaita".

de algo bueno, digno de la Asociación, volvemos a repetir, algo grande, de "Representantes del Comercio y Club de Cantineros.

Señores :hasta otra. Y...

¡Viva España! y ¡Viva Cuba!.

Levantemos una vez más la copa y brindemos por estas dos naciones hermanadas.

LA FIESTA DE LOS GRADENSES

¡Espléndida!

Y muy linda.

Como todas las que celebran los "moscones".

Tarde de un ritmo eternal, de unas horas entre los simpáticos "moscones" que fueron para todos sumamente gratas.

Fiestas evocadoras son las de los "Moscones".

Fiestas que conservan cual algo eterno el sello de subyugar y atraer a cuantos a ellas van y dejan en cada corazón el recuerdo imperecedero de las horas que transcurren entre el bullicio y la algazara y tienen por marco el placer y el júbilo más intenso.

Y aquellos espléndidos y hermosos jardines fueron asaltados por hermosísimas mujeres portadoras de sonrisas y alegrías, mujeres cuya belleza va siempre gravada en nuestras retinas.

Y las vibrantes notas de un vals rompieron el silencio, siendo acompañadas por los rítmicos pasos de las numerosas parejas.

Espléndida la música.

Selecta la concurrencia.

Para mi carnet de apuntes recogí algunos nombres:

En término preferente entre las damas la gentil señora del Vicepresidente señora Enriqueta Alvarez de Menéndez.

Emilia García de García, María Luisa Vda. de Betancourt.

les que llevan en su figura adorable de "jeune fille" seductor de múltiAhora una legión de damitas ideales atractivos.

Lolita Beseiro, muy linda chiquilla.

Dos capullos de rosa con todo el frescor y la fragancia de una juvenVasterrechea. dos hermanitas portadoras de una hermosura original. tud que empieza, Enna y Emilita

Un grupito muy encantador. Anita y Esther Fernández, Siria y Clementina Castro Fuentes.

Lilia, Onelia y Dora Fuentes, una trilogía de hermanitas llenas de gracia, belleza y simpatía.

María Florez muy bella.

¡Idealísima!

María Teresa Fernández, Juita del Rosal, Amelia Vázquez, Raquel Alvarez, Carmen Vázquez, Emilia Vázquez

Rosa y Abrahana Barrabí, Anita Alcalde, Concepción Rodríguez.

Graciela y Ramona Barrios Alonso, María Luisa González, Encarnación Pérez, Cuquita y Gloria Alonso, Florinda Fernández, Amelia Castro, Luisita Caracuel, hermanitas Sierra, Julia Alvarez a muchísimas que no nos ha sido posible enumerar.

Muy aplaudidos los bailables ejecutados por la magnífica orquesta de "España Integral".

Fué un triunfo para la Comisión Organizadora.

Y con ellos han triunfado los que componen la directiva, especialmente: Antonio Alvarez, el muy querido presidente del Club moscón; Manuel Menéndez, el popular "Cañón"; Manuel Fernández; el Secretario señor César Rodríguez y el Tesorero señor Ramón Martínez.

A quienes felicitamos muy efusivamente.

SOCIEDAD DE NATURALES DEL CONCEJO DE COAÑA

La Junta General reglamentaria correspondiente al primer semestre del año en curso se ha de verificar el domingo día 11 del mes de la fecha a la 1 p. m. en la calle de Belascoaín núm. 66 con la siguiente orden del día:

Lectura del Acta de la Junta anterior.

Balance correspondiente al referido Semestre.

Informe de la Comisión de Glosa.

Informe de la Junta Directiva.

Asuntos generales.

LA BELLA FIESTA DE LOS JOVENES DE SANTA MARIA DE CARBALLIDO

También celebraron una muy donosa y elegante fiesta los jóvenes de Santa María de Carballido.

Ayer tarde. En los amenos jardines de la terraza del Carmelo del Vedado; lugar que ofreció el aspecto de las grandes fiestas todas las horas de la tarde.

Allí estaba el bien querido Presidente, con todos sus compañeros de la Directiva, casi todos los correctos asociados y todos los amigos y amigas de los amables gallegos de Carballido.

Damas elegantes, bellas y graciosas; damitas de cara de flor, muy lindas todas. Se bailó toda la tarde.

Entre parte y parte de los bailables los triunfadores de la Comisión de Fiestas, siempre galantes, obsequiaron a la numerosa y distinguida concurrencia con sidra de El Gaitero, dulces, tabacos y flores.

Y al atardecer un brillante desfile.

Una gran fiesta.

EL CLUB HABANERO Y SU RECIBO BAILABLE DEL JUEVES 8 EN LA UNION CASTELLANA

Se acerca la fecha en que los simpáticos "chicos" del Club Habanero celebrarán su "Recibo Bailable' 'en obsequio de sus asociados.

El profesor Cartaya al frente de su reorganizada Jazz Band será el encargado de ejecutar el programa bailable que será, como es de suponer, lo más escogido de su moderno repertorio.

Como ya saben nuestros lectores para esta fecha se harán recibos provisionales, al precio de cincuenta centavos, para los caballeros que deseen disfrutar de esta bella velada, cuyos recibos se expenden en la secretaría del "Club Habanero", Bernaza número 30-A.

Las damas asíduas concurrentes a los bailes de los clubmans que a su debido tiempo no reciban la correspondiente invitación, pueden solicitarla al Teléfono U-2774.

EL HOMENAJE AL SR. JESUS VIDAL DE LOS MONTERROSA ANTAS DE ULLA

Ayer en la finca Las Piedras se efectuó el homenaje a Jesús Vidal, presidente de los Monterrosa Antas de Ulla, organizado en su honor por esta institución.

Con tal motivo se reunieron numerosos asociados y admiradores para testimoniar el aprecio que tiene el señor Jesús Vidal que hoy embarcará rumbo a España.

Se sirvió un suculento almuerzo, presidiéndolo el homenajeado Sr. Jesús Vidal y su hijo Victoriano Vidal, el Sr. Antonio Núñez, Sra. María Ramírez, Sr. Pablo Crespo, Sr. Valentín Iglesias, Sr. José Rez, Sra. Dolores Zayas de Alvarado, Sra. Hortensia Rey, Sr. José Navía, Sr. Modesto Iglesias, Sr. Francisco Riquelme, Sr. Manuel Yebra y Sra. Encarnación Vázquez.

En otras mesas se encontraban las señoras y señoritas siguientes:

Hortensia Vázquez, Emilia Santizo de Vázquez, la siempre elegantísima Emilia García y su hermanita Laura, Carmen Rouco, Isolina Fernández, Carmita García de Fernández.

Este bouquet encantador: las señoritas Antonia Teijeiro, Mercedes Rodríguez y Trina Teijeiro de Quintero.

Y estas simpatiquísimas damitas, Josefa Casares de Sánchez, Manuela Rubin, Jesusa Fernández y Laura García.

E infinidad de comensales que no pudimos anotar.

A la hora de los brindis hicieron uso de la palabra los señores Alejandro Villalba, Pablo Crespo, José R. quien hizo e resumen de la fiesta. Todos fueron muy aplaudidos.

Después de apurar algunos sorbos de la sidra El Gaitero comenzó una gran matinée que amenizó la afamada orquesta de Lalín, ejecutando muchas piezas bailables.

Esta fiesta señala otro nuevo triunfo de los muchos que ya ha obtenido esta sociedad por lo cual felicitamos muy sinceramente a los organizadores.

BECERREA Y SU COMARCA

Esta sociedad celebrará junta general extraordinaria el próximo miércoles 7 del mes en curso, bajo la presidencia del vicepresidente por sustitución reglamentaria, en los salones del Muy Ilustre Centro Gallego, a las 8 de la noche.

Por la importancia de los asuntos a tratar, se suplica a los señores asociados la más puntla asistencia a dicha junta.

Orden del día:

Informe del estado actual de la Sociedad.

Nombramiento de una Comisión de Glosa.

Asuntos generales.

DE POLICIA

DETENIDO POR RESISTENCIA

Los vigilantes 1211 y 330, arrestaron a José González Fernández, vecino de 27 número 430, por estar acusado de resistencia y faltas a la policía, por el sargento López y vigilante 1301.

El acusado ingresó en el Vivac.

LE OCUPO UN REVOLVER

Los vigilantes 473 y 960, detuvieron en 4 entre 21 y 23, a Patricio González González, vecino de Línea 156, por haberle infundido sospechas, ocupándosele un revólver con cinco balas, sin que tuviera licencia para portarlo.

POR SOSPECHAS

El sargento V. López, detuvo en A, entre 17 y 19, a Manuel Arias Martínez, vecino de Acosta 111, por conocerlo como individuo de pésimos antecedentes o infundirle sospecha la actitud suya en aquel lugar. El acusado ingresó en el Vivac.

DESDE ARTEMISA

BODA DISTINGUIDA.

Fué celebrada ayer la suntuosa boda de la encantadora señorita Felicia Hernández, de lo más granado de nuestra sociedad, con el caballeroso joven señor Santiago García, amigo muy estimado.

La interesante ceremonia fué celebrada en el domicilio de la desposada después de la ceremonia civil, y ante un primorosa altar debido al reconocido gusto del señor Luiz Cruz, quien con gladiolos, azucenas, rosas y arecas, levantó un altar que mereció las celebraciones generales.

El ramo de boda procedía de un acreditado jardín de la Habana, confeccionado con easter lilies, azucenas, gladiolos y rosas Perla de Cuba.

Un primor de "El Encanto" era el traje de boda, elegantísimo, y con el cual la novia aparecía encantadora.

Ofició en la ceremonia el querido Párroco Monseñor Arocha, y los padrinos fueron la señora Francisca R. de Hernández y el señor Juan García, actuando de padrinos los señores Severino Vázquez por ella, y por él Francisco Rubí.

Después de se robsequiada la concurrencia espléndidamente, tomé nota en mi carnet de la que asistió a este simpático acto:

Señoras: María Luisa Celestrins de Albizu; Paula T. de García, María León de Vázquez; Josefinta Ortega de León; Rita Albizu de Peña; Josefa Carmona viuda de Hernández; Leonila V. Viudwa de Santibáñez; Ernestina R. de Hernández; Santos V. viuda de Cruz; Natividad León de Navarrete; Carmen M. de Reyes; Bernarda S. de Rodríguez; Juana Lara de Cruz; Panchita S. de Priedes.

Señoritas: Lolita y Lina Albizu; Carmita y Mercedes Reyes; María Ortega; Lala Hernández; la encantadora hermana de la novia que recibía gentilmente a los invitados: Angelina Vázquez; Aurorita Mas; Margot y Consuelo Sánchez; Joaquina Santibáñez; Carmelina Sarmiento; Josefina Renom; Consuelo Galán.

Dulce María y Carmelina Hernández; Madalina Valdés; Soledad Rubí; Tomasita García; Mercedita Salmerón; Berta Grandio; Rosa Naranjo; Helia, Mara, Carmelina y Esther Amador; Estela Solís; Tomasita Villar; Carmen Rey; Anicia Valdés; Angelina Vázquez; Iluminada Villanueva; Marianita Leganoa; Eulacia Albizu; Estela Suárez; Julia Rodríguez; Constancia y Adelaida Priedes; Julia Rodríguez; Ramona Hernández; María Teresa Robaina; Bernardina Noda, Soledad Valdés; Emilia y Delia Vázquez; Zoila Amador; Nena Vázquez; Alejandrina Meneses; Otilia Meana; Eustaquia Rodríguez; Eloisa Rodríguez y Rosaura Rodríguez.

Muchos eran los regalos hechos a los desposados, y entre ellos recuerdo: Los padres de la novia: el trousseau y el traje de boda; de los padres del novio: un juego de cama finísimo y un juego de tocador de esmalte y plata, Magdalena Hernández, un juego interior de seda; Severino Vázquez y señora: un valioso jarrón de bronce; Santibáñez y Compañía: un juego de café de loza; María Luisa C. de Albizu: un abanico de galalit; Francisca Cruz: una sombrilla de seda; Tomasita García: un juego de licor; José María Hernández y señora: el ramo de boda; Marcelino Gutiérrez y señora: un juego de refresco; Juana Lara de Cruz: un precioso juego de té; María L. de Vázquez: un cojín bordado a mano; Marianita Leganoa: una figura; Felicia Reyes: un pieza interior de seda; Eloisa Hernández: un alfiletero; Estela Suárez: un abanico; Antonio Hernández: un reloj; Raúl Levi: dos gobelinos; Caridad Hernández: el ramo de tornaboda; Blanca Cuenca viuda de Linares: dos violeteros; Manuel Ruiz y señora: dos búcaros; Felipe García: dos vasos de Baccarat; Constancia Priedes: un alfiletero; Iluminada y Edelmira Villanueva: una caja de pañuelos de seda; Rosa Rafael: una camisa de noche; Trinidad Pagés: un búcaro y un juego interior; Rafael Hernández: un juego de cama.

El ramo de tornaboda fué también obra del señor Luis Cruz y estaba muy bonito.

La feliz pareja fué a pasar su luna de miel a la capital de la República, y por su eterna felicidad reitero mis votos más sentidos.

CORRESPONSAL.

De Consolación del Sur

TRABAJO NO FALTA

El administrador del Central Niágara ha informado a las autoridades de esta localidad, que en dicha finca tiene suficiente trabajo para mil hombres.

Con tal motivo el supervisor, señor Acosta Fundora, ha emprendido una vigorosa y enérgica campaña para que los señores vagos emprendan algún trabajo, ya en la citada finca, ya en otro lugar cualquiera. El lugar no hace al caso, y lo interesante es que esos señores "rentistas" sin rentas, emprendan una tarea que no sean unos parásitos y dejen de constituír un peligro para los pollos y lechones del campesino trabajador y laborioso.

Es más que necesario, imprescindible, que esos hombretones que se pasan las horas muertas en los cafés y bodegas, discutiendo los méritos del candidato tal o cuál, o los incidentes de la pelea del giro con el jabalí, hagan algo útil, se transformen en ciudadanos que no sean una carga para sus semejantes.

El día que eso suceda, muchos pobres niños dejarán de llorar de hambre y más de una pobre e infeliz mujer no tendrá que arrojar los pulmones a la vera de la batea porque su esposo no tiene tiempo para ocuparse de cosas materiales, como el trabajo; pero, le sobra para discutir cuestiones políticas.

Siga, pues, el señor supervisor en su empeño moralizador, y no sólo obtendrá el aplauso de las personas honradas, sino que, también, habrá contribuído al progreso económico de este término y a la felicidad de más de una familia pobre.

Bien, muy bien, por esas órdenes conminatorias contra los señores vagos.

UNA BODA

De dos estimados amigos.

Fueron éstos la señorita Adela Jaime, vecina del Central Niágara, y el señor Luis Alvarez, empleado del citado lugar.

Testigos los señores Rufino Díaz y Fernando Gutiérrez.

En el Hotel Gerardo, ofrecieron los desposados un espléndido buffet, terminado el cual partieron para esa capital.

Deseamos que el más ininterrumpido amor reine en el hogar del joven matrimonio.

Deseo éste de todos sus amigos.

ENFERMO

Hace varios días sufrió una intensa congestión cerebral el señor Lorenzo Corrales, presidente de este Ayuntamiento y persona muy estimada.

Gracias a los prontos auxilios de la ciencia y a los solícitos cuidados de familiares y amigos, desapareció en breve el mal que puso en peligro la vida del señor Corrales.

Cosa que nos satisface en extremo, a nosotros y a sus muchos amigos.

PROXIMA BODA

Muy en breve contraerán matrimonio dos jóvenes muy estimados: la señorita Antonia Cruz y Palomino y el señor Luis Goicoechea, mecánico del Central Niágara.

Felicidades mil deseamos a los futuros esposos.

Sánchez,
Corresponsal.

GRAN CERTAMEN DE BELLEZA NACIONA

LAS TRESCIENTAS MUJERES MAS BELLAS DE CUBA

BASES

Primera: El DIARIO DE LA MARINA, por medio de sus páginas, ab un Certamen de Belleza para elegir LA MUJER MAS BELLA DE CUBA.

Segunda: Podrá tomar parte en este Concurso, toda dama, cualquie que sea su estado civil y que esté abonada su conducta por los mejo antecedentes.

Tercera: Un Jurado o Tribunal permanente que funcionará en la C pital de la República, tendrá amplias facultades para admitir o rechazar cualquiera de las candidatas sin que por ello esté obligado a expresar l motivos en que se basan sus resoluciones.

FORMA DE VOTACION

Cuarta: En cada número del DIARIO DE LA MARINA a partir d día 6 de Junio hasta el 31 de Diciembre inclusive, se publicará un cupó que se utilizará como un voto a favor de una de las candidatas.

Quinta: En cada número del nuevo rotograbado del DIARIO D LA MARINA, hasta el último domingo de Diciembre, se publicará un c pón que tendrá un valor de 5 votos a favor de una de las candidatas.

Sexta: Cada recibo de suscripción mensual equivaldrá a treinta vot con solo inscribir al dorso del mismo el nombre y dirección de la perso por quien se desea votar.

Séptima: Tanto en el cupón de la edición diaria como en aquel q aparezca en el rotograbado, deberá escribirse el nombre de la persona p quien se desea votar, consignando además el domicilio y localidad dond ésta reside.

Octava: Una vez llenos los cupones, y divididos en sobres o paquet que contengan 30 votos cada uno, se entregarán a la Dirección del Con curso, en sus oficinas establecidas en el DIARIO DE LA MARINA, de a 12 a. m. y de 2 a 5 p. m., si se trata de la Ciudad y enviarlos p correo, las del interior de la República. Las candidatas, que personalmen te o por medio de sus Delegados, entregasen paquetes de votos, podrá solicitar un recibo del mismo, sin que la Dirección, sea responsable, de exactitud del número de votos, que se declare tener el paquete. Este se abrirá, hasta el día del escrutinio, en presencia de la interesada o s Delegado.

Novena: En cada provincia serán proclamadas, como las más bella las 50 damas que obtengan mayor votación en el resultado final de los e crutinios. De entre estas 50 damas, se hará entonces la selección de la Re na Provincial y sus cuatro Damas de honor, por un Jurado que estará for mado por una Autoridad de la Provincia, tres señoras que no figuren en Certamen y dos Presidentes de sociedades culturales y de Recreo.

Décima: Hecha la proclamación de la Reina provincial, la elección d la Reina de Belleza Nacional se hará entre las seis Reinas Provinciale por un Jurado que se constituirá en la capital de la República y en el q tendrán representación por igual las seis provincias. Formarán además pa te de este Jurado el Presidente de la Asociación de Pintores y Escultores d Cuba, el Director de la Academia de Pintura de San Alejandro y el Direct del Museo Nacional. Una vez elegida la Reina de Belleza Nacional, queda rán como sus Damas de Honor las otras cinco Reinas Provinciales.

DISPOSICIONES GENERALES

Undécima: El Concurso como ya se ha expresado, quedará abierto día 6 de Junio y se cerrará el 31 de Diciembre, con la publicación, en di cho día, del último cupón, debiendo llevarse a cabo el escrutinio final, Jueves 6 de Enero, a fin de dar tiempo para recibir la Correspondencia d la Isla.

Las fechas para la admisión de votos del último escrutinio, será para la Ciudad de la Habana, hasta el Lunes 3 de Enero, a las 6 p. m y para el resto de la Isla, el Miércoles 5. La admisión de votos para lo escrutinios parciales, se cerrará a las 12 m. de los sábados.

Duodécima: Los votos que no lleguen al Departamento del Concurs en sobres o paquetes de 30, serán anulados, no admitiéndose por tanto vo tos sueltos en menor cantidad de la señalada.

Estos votos sueltos o paquetes incompletos que aparezcan en el escru tinio se devolverán a la Candidata interesada, para que puedan ser presen tados nuevamente en el siguiente escrutinio.

Décima tercera: Los lunes de cada semana se celebrarán escrutinio parciales, pudiendo asistir a este acto las candidatas o sus representante debidamente documentados en forma fehaciente.

Horas del escrutinio: a las 2 p. m. empezarán los de las Provincias A las 8 y 30 p. m. la Habana.

Décima cuarta: El resultado de los escrutinios parciales se publicar en la edición del DIARIO DE LA MARINA del día siguiente o en la d más inmediato posible a aquel en que se haya verificado el escrutinio.

Décima quinta: De cada escrutinio parcial, así como del último escru tinio, se levantará un acta que firmarán el Director del Concurso y se candidatas de las que se hallen presentes o sus delegados, debidamente au torizados y admitidos al efecto.

Décima sexta: Los votos que se vayan obteniendo en los escrutinio parciales se irán sumando de semana en semana hasta el escrutinio fina que deberá verificarse en la segunda quincena de Enero.

Décima séptima: Una vez hecha la elección de la Reina Nacional po el Jurado cuya composición se determina en la base décima, quedarán co mo Damas de Honor las cinco Reinas restantes, según lo indicado en dich base.

Décima octava: La proclamación de la Reina Nacional y sus Damas d honor se llevará a cabo en un acto público, con la solemnidad y brillante correspondientes a la importancia del Concurso.

LOS PREMIOS

Décima novena: A la Reina Nacional se le otorgará un Premio en metálico de DOS MIL QUINIENTOS PESOS.

Vigésima: A cada una de las Reinas Provinciales, que serán luego Da mas de Honor de la Reina Nacional, se le otorgará un Premio en metálic de MIL PESOS.

Vigésima primera: A cada una de las 24 Damas provinciales, se le obsequiará con una joya cuyo valor será de CIEN PESOS.

Vigésima segunda: A las doscientas setenta damas restantes o sea, la 45 por cada provincia que hayan obtenido mayor número de votos, despué de seleccionada la Reina Provincial y sus cuatro Damas; se les entregar una medalla de oro conmemorativa del Concurso.

Vigésima tercera: Cada una de las trescientas damas que hayan alcan zado mayor votación, o sea 50 por cada provincia, recibirá un diploma acre ditativo de su participación en el Certamen.

Vigésima cuarta: Además de los premios en metálico, recibirá la Rei na y sus cinco Damas, una "toilette" completa para asistir a los actos qu se celebren en su honor.

Vigésima quinta: El DIARIO DE LA MARINA dispondrá todo lo ne cesario para el traslado y alojamiento en la Habana de las cinco Reina provinciales, durante todo el tiempo que duren los festejos.

LOS FESTEJOS

Vigésima sexta: Se organizarán unos Juegos Florales, cuya Reina Damas de honor serán las que han sido proclamadas en este Concurso.

De otros actos y fiestas sociales se publicará el programa oportuna mente.

En las dos ediciones semanales del rotograbado se publicarán los retratos de todas las candidatas que hayan obtenido mayor votación.

¿QUIEN ES LA VIBOREÑA MAS LINDA?

He aquí las bases por las que se ha de regir el certamen que bajo la Dirección de nuestro querido y antiguo compañero en el periodismo señor Urbano del Castillo, se ha de llevar a efecto entre las señoritas residentes en la simpática y progresista barriada viboreña.

"Se celebrará en la Víbora un certamen bajo los auspicios del DIARIO DE LA MARINA, para elegir a la viboreña más linda.

Comenzará el certamen en la segunda quincena de mayo, apareciendo los votos todos los días en el DIARIO DE LA MARINA, y finalizará el día 18 de agosto del año en curso.

En los votos se pondrá el nombre de la candidata y su dirección, depositándose bajo sobre cerrados en los buzones, colocados en la botica "San Ramón" y en el teatro "Méndez".

En los sobres deberá consignarse el nombre de la señorita favorecida y el número de votos que contengan.

Un jurado integrado por un presidente, un secretario y cinco vocales efectuará cada quince días los escrutinios que tendrán lugar en los salones del "Loma Tennis Club. Forman el jurado el señor Eliseo Guzmán, como presidente; el señor Oscar Cicero, como secretario, y como vocales, los señores Gerardo Caracena, Mario Lomas, José López Saavedra, Armando Prieto y Oreste del Castillo.

El resultado de los escrutinios se publicará en los periódicos habaneros; y en la pantalla del teatro 'Méndez', parecerán el mismo día de celebrado el escrutinio, los nombres de las señoritas que ocupen los nueve primeros puestos y el número de votos que hayan obtenido.

El último escrutinio se verificará el 18 de agosto y de su resultado se levantará un acta notarial, guardándose absoluta reserva hasta darlo a conocer con la presentación en público de la reina y sus ocho damas, en una función enelteatro "Méndez' y para la que se combinará un selecto programa con números escogidos.

Y por último, en el "Lome Tennis Club" se ofrecerá un regio baile en honord e las triunfadoras.

Notas.— Si alguna de las candidatas desease retirarse del certamen deberá manifestarlo por escrito al jurado que anulará sus votos.

El jurado se reserva el derecho de no almitir aquellos votos que tenga por conveniente.

¿QUIEN ES LA VIBOREÑA MAS LINDA?

La Señorita ....

Residente en ....

Este cupón será válido basta el día del escrutinio

M.E.C.D. 2016

NOVEDADES, ARTES **LECTURA AMENA** MODAS Y PASATIEMPOS

LA MODA PRESENTA LOS ULTIMOS MODELOS PARA EL VERANO

Ligera capa de seda realzada por un detalle de encaje de efectos metálicos.

Este lindo modelo puede copiarse en una de tantas sedas de moda. El detalle principal es la "escarola" que adorna la falda.

Artística creación en georgette blanco y negro, caprichosamente bordado con cuentas.

Elegante "traje de época" para jovencita confeccionado en taffeta azul pálido con adornos de tul.

CASCABELES Y FLORES

POR LA DOCTORA HERMINIA PLANAS

Esta nuestra querida página, que dedicamos desde sus comienzos á sano esparcimiento del hogar, ocupa de nuevo su puesto en las nutridas columnas del DIARIO. "Lectura Amena" seguirá proporcionando a las lectoras la última noticia sobre Modas, así como teniéndoles a todos al corriente de aquellas tendencias y acontecimientos que lleven al espíritu, ánimos suficientes para contrarrestar las asperezas de la vida diaria.

"Lectura Amena", como "Cascabeles y Flores" su hermano mayor, se inspirará siempre en el deseo de mostrar la existencia por su lado más amable, aun cuando las realidades del mismo existir se nos impongan en muchas ocasiones. Siempre brillará un rayo de sol que alegre nuestras almas o que tal vez las consuele con bienhechora esperanza.

Por creerlo provechoso y de interés para nuestros lectores, estudiaremos la forma de admitir colaboración de suscriptoras del DIARIO cuyos escritos lo ameriten y estén conformes con el tono predominante en esta página, así como nos proponemos organizar un Concurso de Cuentos escritos por niños, que no pasen de los catorce años de edad.

En la práctica de las distintas secciones que atendemos y las experiencias adquiridas en otros campos de la actividad humana, advertimos la necesidad de dirigir la mente de la juventud hacia ideales más altos que la contemplación y cultivo de sus dotes físicas como único fin de la existencia. La mente posee tesoros inagotables de dicha y de consuelos para todos los estados y condiciones. La naturaleza podrá vedarnos la admiración de las gentes. No abundan las Venus y los Apolos,—por más que el Certamen de Belleza de este mismo DIARIO nos está descubriendo un número considerable de bellísimas compatriotas de toda la República, que sinceramente nos enorgullece—pero no todos somos los elegidos. Además, la belleza puramente física, aislada de un espíritu selecto, sería de limitado provecho.

El Sabio Hacedor nos dió la facultad de crear y estamos obligados a desarrollar y cultivar ese don, privilegio exclusivo de la especie humana, al par que consuelo y prolongación de la existencia. Escribiendo estas líneas acudé a la memoria el hecho, leído hace poco, sin que podamos en este momento precisar dónde—cosa que poco importa—de una interesante dama de edad avanzada, a quien la muerte sorprendió cuando se disponía a dar ordenada lectura a cierta obra literaria compuesta de numerosos tomos, recientemente adquirida por la valerosa señora. ¡Cuánto meditamos sobre este caso y qué sincera simpatía se levantó e nuestro pecho para aquella mente cultivada que buscaba y encontraba alegría y solaz, olvidando la marcha destructora del tiempo y sobreponiéndose a sus posibles achaques y decepciones! Su alma, extendiéndose más allá del frágil límite de su naturaleza, sabía encontrar hermosos senderos donde recrearse, sin que nada ni nadie pudiera menguar su gozo. ¿No se acerca este estado de ánimo a la ansiada felicidad?

¡Qué diferencia con ese contingente de "jóvenes-viejos", hastiados de una vida cuyos encantos no han aprendido a conocer o no supieron descubrir!

No creas, lector paciente, que esto que vamos diciendo obedezca al deseo único de llenar cuartillas o de hacernos románticos, desgraciadamente observamos por doquier el descontento y la apatía en criaturas apenas asomadas a la existencia. Adolescentes que escriben desilusionados de sus vidas vacías y sin aspiraciones. Jovencitas que se interrogan amargamente frente al espejo, la causa de que sus quince años no cautivaran todavía... al príncipe soñado.

¡Pobres seres abandonados a su instinto, que sólo tiene horizonte bien limitado!

En todas partes del mundo civilizado hemos visto y se conoce por la prensa, revistas, etc., cómo se estimula el desenvolvimiento de la mente en sus múltiples manifestaciones. No sólo para los jóvenes, ni exclusivamente para el hombre, pues se llevan a cabo los más distintos concursos con sus premios, adonde pueden concurrir gentes de toda edad y condición. Otros son deliberadamente para mujeres y numerosos son dedicados a los niños, cuya edad se limita casi siempre. En las escuelas, en los institutos, en las Universidades, cada semana se pueden leer grandes carteles colgados en lugar visible, proponiendo premios mediante un concurso que puede ser de dibujo decorativo con aplicación a la industria: estampado para telas de vestido, cortinas, papel para tapizar, etc. Premios estos ofrecidos las más de las veces por industriales en busca de ideas originales para sus géneros. Otras veces son novelas cortas, argumentos para películas, cuentos, sin necesidad de que sean obras acabadas de literatura y con el laudable propósito de estimular el progreso de todos, contribuyendo así al mejoramiento de la sociedad y de la nación. El sistema de concursos y de premios llega a las actividades que menos se nos ocurrirían, y así sucede verse premiado el niño campesino que logre en su pequeño huerto el tubérculo mayor, o que pruebe haber cuidado con mejor éxito a determinado animalito que sea objeto del concurso.

En los periódicos o revistas de las grandes capitales del mundo entero, podemos observar también ese propósito de contribuir al desenvolvimiento y perfección de la mente humana—incluyendo a la mujer y al niño—, no sólo con sabias lecturas, sino pidiéndoles su contribución, valiéndose de esos certámenes o concursos. Sin ir más lejos, "El Universal", gran periódico mejicano, que circula bastante en esta ciudad, sostiene actualmente un concurso de caricaturas, con sus correspondientes premios. Muy interesantes y chistosas, que logran interesar al público vivamente. Otras "caricaturas mudas", a las cuales hay que escribirles "un pie" original y adecuado al dibujo. Cada domingo se publican las mejores y hemos podido ver cómo son motivo de entretenimiento durante la semana, en la tertulia familiar.

Teniendo en cuenta estas razones y experiencias, es por lo que deseamos ayudar a niños y jóvenes de ambos sexos—con alguna preferencia para las niñas, que siempre son menos atendidas en nuestro medio—a adquirir el hábito de pensar y de expresar lo que piensan, para lo cual se hace necesario leer y estudiar, rediminéndose insensiblemente del desconocimiento de las nociones principales del saber humano y ante todo, de ese tedio prematuro que se cierne sobre gran parte de nuestra juventud y que tanta pena deja en el alma de las personas que observan, piensan y sienten.

PENSAMIENTOS

En la hermosura es precisamente donde lleva en secreto su pecado la mujer.

—La esperanza es una satisfacción que fortalece la virtud.

—"El feminismo" viene a ser como un capricho y una coquetería más de la mujer.

—No hay nobleza tan grande y tan buena como la virtud.

—"La Inclusa" es el edificio que construyó el hombre con el instinto bárbaro del pecado más grande de la humanidad.

Mateo Asencio Gimferrer.

EN EL TOCADOR

COMO SE HAN DE CUIDAR LOS OJOS

Los ojos precisa cuidarlos con esmero y no frotarlos o tocarlos nunca, como no sea para su limpieza. Si un cuerpo extraño se introduce en el ojo, no hay que intentar sacarlo por medios violentos. Se recomienda cerrar los ojos durante un cuarto de hora, a fin de que las lágrimas impulsen al intruso. Si resiste a este tratamiento y al baño en el molde de cristal, debe recurrirse al oculista.

Para hacer brillar los ojos, se recomienda introducir en ellos una gota de zumo de naranja. También se recomienda un ligero masaje en los extremos, con un poco de vaselina pura.

Si el viento irritase los párpados, se deben lavar con un poco de agua tibia, algo salada, con sal común.

En general, la luz artificial fatiga la vista por lo que las lámparas se tendrán con pantallas; no se deberá mirar la luz fijamente, y además, se deberá procurar recibir ésta de costado y a ser posible, del lado izquierdo.

Conviene reposar los ojos, de tiempo en tiempo, así como cada dos o tres horas. No se debe leer acostado ni después de la comida. Cuando se tiene una ocupación en que la vista está pesada cerca, debe mirarse con frecuencia a la lejanía a fin de descargar la vista.

Los colores son con frecuencia perjudiciales. El azul y el verde son los más beneficiosos; en cambio el rojo les es muy perjudicial, como lo son generalmente todas las tonalidades vivas o de colores contrastados.

La mejor manera de leer, escribir o bordar es de espaldas a la luz, siempre que el trabajo esté bien alumbrado. En la convalecencia, en coche o andando, no se debe leer.

La humedad debilita la vista y los excesos de la mesa también. También debilita mucho la vista el exceso de fumar.

Deben evitarse los bruscos cambios de luz y de temperatura, por cuanto se pueden producir fuertes congestiones e incluso hasta la ceguera completa.

Los gemelos y lentes deben usarse lo menos posible y sólo en los casos en que se precisen.

Dr. Manheim.

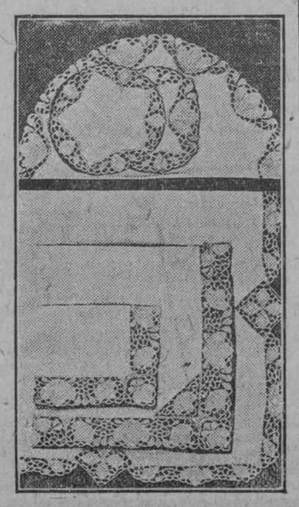

Ricas piezas de lencería que pueden hacerse en el hogar.

DIALOGO SENTIMENTAL

por IVELISE

Noche de baile en un hotel de moda. Son las dos de la mañana y mucha gente empieza a retirarse. El salón de fiestas aun está lleno de parejas que bailan incansables, pero el hall aparece casi desierto; sólo se ven por los rincones algunos novios muy juntitos y algunos graves señores que arellanados en las butacas de mimbre, fuman perezosamente y con cara de aburrimiento.

Cerca de una de las puertas que dan paso al salón de baile, está sentada Ella. Tiene veintitrés años, es muy blanca, muy rubia, y muy bonita. Lleva un traje de tisú de plata, que envuelve regiamente su bella figura y sus brazos desnudos caen cansados sobre su falda. Apoya la cabeza en el respaldo de su butaca, y sus ojos grandes miran sin ver nada de lo que la rodea; presos en un ensueño que no debe ser muy feliz, porque sus labios se crispan en una mueca casi imperceptible de sufrimiento.

El. Atraviesa el hall en dirección del salón de baile, y al verla se detiene y se acerca para hablarla. Tiene treinta años, es alto, guapo y fuerte. Un rostro moreno y afeitado, con las facciones un poco duras. Como es natural, viste de frac.

El.—¿Qué haces aquí tan sola? ¿No bailas?

Ella.—No tengo gana de bailar esta noche.

El.—Pues debes aburrirte mucho.

Ella.—No lo creas; a veces me gusta estar sola para descansar y soñar un poco.

El.—Eso es casi decirme que te molesto, pero yo preferiría hacerte compañía un rato, y si me permites que me quede a tu lado, puedes soñar en voz alta y yo tendré un gran placer en escucharte.

Ella.—Puedes sentarte si quieres; no me molestas, pero no esperes conocer mis sueños. Los pobres son tan tímidos que sólo cuando estoy sola, se atreven a levantar la cabeza. Cuando estoy acompañada se asustan y se van.

El.—Sentiré mucho ser la causa de esa fuga; pero dime al menos una cosa: ¿no figuro yo para nada entre esos tímidos sueños tuyos?

—Ella.—¡Presumido!

El.—Eso no es contestar. Creo que alguna vez me diste motivos para comprender que yo tenía un lugar muy pequeñito en tus pensamientos y me gustaría saber si aun no he perdido ese lugar.

Ella.—Es extraño que esta noche de repente, después de tanto tiempo, recuerdas una cosa ya olvidada. Es verdad que hubo unos días que me fingiste un cariño en el que creí tontamente, y que me hizo pasar muy malos ratos; pero bien pronto te encargaste tú mismo de desengañarme, y yo que soy una mujer práctica, comprendí que no podías fijar mucho tiempo tu atención en mi insignificante persona.

"Como no habías llegado a interesarme mucho, pude perdonártelo, y ya ves que no he dejado de ser amiga tuya; pero no quieras resucitar cosas pasadas.

El.—¿Y por qué no han de resucitarse? Tienes razón en decir que hace mucho tiempo de esa historia, y hasta te concedo que no me porté bien contigo en aquella ocasión, pero de los arrepentidos es el reino de los cielos. ¡Y qué más cielo que tú! Siempre me gustaste, bien lo sabes; la picara vida fué la que nos separó tan pronto. ¿Por qué no hemos de rectificar? Tienes esta noche un extraño fulgor en los ojos que te hace más encantadora que nunca. ¿Por qué no han de ser otra vez mías esas miradas?

Ella.—¡Porque ya es tarde! Te conozco demasiado bien. En tu brillante camino sólo sería ya para tí un nuevo capricho logrado; una flor más en tu ojal! Y yo valgo demasiado para contentarme con eso. ¿Quieres que te hable con absoluta sinceridad, que te diga lo que pienso de tus sentimientos? Pues voy a hacerlo: peor para tí si te duele.

El.—Sí; háblame con franqueza: desde aquel episodio de nuestros rápidos amoríos, me miras con desconfianza y siempre tienen tus palabras un sentido irónico. ¿Por qué no has de creer que te quiero?

Ella.—Porque tú eres incapaz de querer a nadie. Tú sólo te quieres a tí mismo. Sólo piensas en lograr, sea como sea, una gran posición, teniendo como tienes la base de tu carrera, tu talento y tu figura, que no hay que negar que es arrogante. ¡Demasiado lo sabes tú!

"Tu sueño dorado es casarte con una mujer muy rica, fea o bonita, buena o mala, eso es indiferente; y mientras tanto, también te agradaría disfrutar del amor de otras mujeres... el mío por ejemplo. Yo que no tengo esa fortuna soñada por tí, en cambio, soy bonita (ya ves que te hablo con franqueza), soy una mujer que te atrae, y resultaría para tí un "flirt" encantador si me contentara humildemente con servirte de juguete una temporada. ¡Pero dejas ver demasiado claramente tu intención! En otros tiempos pudiste engañarme; hoy no: aun me escuece el bofetón con que pagaste la inocente y estúpida ilusión mía. ¿Crees que me dejaría engañar otra vez? Además: yo no podría quererte. Un hombre que piensa como tú es algo para mí tan mezquino, que me juzgaría rebajada a mis propios ojos aceptando ese humillante papel, de poner a tus pies mi corazón para que tú jugaras con él mientras llega "la otra", la de los millones, la mujer que seguramente valdrá mucho menos que yo, pero que podrá comprarse ese título de esposa tuya que a mí me negarías porque no puedo pagarlo.

El.—¡Qué ironía más amarga! ¡qué injusta eres!

Ella.—Has hecho mal en hablarme de estas cosas esta noche. Estoy un poco nerviosa y ya ves que te he dicho algo que más valía callar. ¿Te has ofendido?

El.—No puedo ofenderme contigo porque aunque seas muy dura, a todo te da derecho lo mal que pagué el cariño que empezabas a tenerme. Perdóname. Fuí malo, pero hoy te hablo seriamente. ¡Tal vez tengas razón en algo de lo que piensas. La lucha por la vida nos hace a los hombres de esta época muy positivistas, pero te aseguro que en estos momentos soy sincero. Tu alma, que yo conocía apenas, se me está revelando ahora bajo un nuevo aspecto. Me gustas así, altiva, orgullosa, envuelta en tu dignidad como en una armadura; como en esa túnica plateada que te cubre. ¡Qué hermosa estás con tus ojos brillantes y tus labios desdeñosos! Ahora te querré de veras, y lucharé tanto que conseguiré tu amor.

Ella.—No lo conseguirás nunca. Todo este fuego tuyo del momento no es más que un deseo fugaz que te se pasará mañana. Es la noche, y la música, y mi desdén, y lo que tú llamas mi hermosura, que te se han subido a la cabeza y te marean, y aunque así no fuera, aunque fueses sincero, tampoco podría quererte. ¿Sabes por qué no quiero bailar esta noche? ¿sabes por qué estoy aquí sola, y a quién pertenecen mis sueños y por qué me brillan tanto los ojos? ¡Es que he llorado mucho! ¡Qué me importa que lo sepas si mi pena es tan grande que siento deseos de desahogarl aa gritos! ¡Hoy se ha muerto la mayor ilusión mía! Hoy ha muerto para mí un amor, que era todo cuanto yo tenía en este mundo: algo tan grande, que tú no puedes ni sospecharlo siquiera. ¿Qué sabes tú lo que es querer? Para tí el cariño es un cálculo o un capricho, ¡y lo he perdido! Se fué tan lejos, que mis pensamientos corren detrás de él sin poder alcanzarlo, y detrás de él se fué mi alma, sola por los caminos obscuros, hiriéndose con todas las piedras y todas las zarzas.

Ella habla lentamente como en sueños, y sus párpados tienen un temblor de llanto. El la contempla con tristeza.

El.—¡Lástima me da oirte! Lástima de tí y de mí porque ese cariño que debió ser mío y que yo no supe conquistar, hubiera sido la felicidad de los dos; y ahora no me queda ninguna esperanza; que demasiado comprendo que cuando una mujer como tú entrega su alma, es para siempre. No te aflijas; ¿quién sabe si él volverá y tú volverás a ser dichosa?

Ella.—Más fácil me sería volver a nacer!

El.—¿Tan imposible es? ¿Tan lejos está?

Ella.—Tanto... que está entre nosotros la voluntad de Dios que nos separa. ¡Ya sabes si es grande mi pena! ¿Crees que de no ser así hubiera habido un obstáculo capaz de vencer nuestro cariño?

El.—¡Lo olvidarás!

Ella.—No podré.

El.—Eres demasiado joven para decir eso. La vida sigue adelante y todo se olvida poco a poco. ¿Quién sabe si un día querrás a otro con la misma pasión?

Ella.—No. Yo siempre tendré sus ojos delante de mí. Si intentara decir palabras de amor a otro hombre sería a El; a quien hablaría mi pensamiento.

El.—¡La vida es triste! Yo he conocido hoy lo que vale tu corazón, para saber a la vez que lo he perdido para siempre. Y este hombre a quien tú crees tan incapaz de querer, tan egoista, y que tal vez lo sea, se separará de tí esta noche llevando una amargura muy honda. Yo mismo no me creía capaz de sentir así, y como no quiero que me domine el sentimentalismo, me voy a bailar. ¡Hay que ser fuertes! ¿Quieres bailar conmigo? Con el ruido del "jazz band", las penas se aturden y se callan.

Ella.—¡Es verdad! para aturdirme vine yo esta noche. Me dió miedo quedarme sola en mi habitación, porque sabía que no podría dormir y que en la obscuridad y el silencio mi dolor gritaría tan fuerte que no tendría fuerzas para callarlo. Aquí la orquesta lo domina todo. ¡Vamos a bailar! ¿Dónde estará él a estas horas? ¿Qué música lejana resonará en sus oídos? ¿El mar: el viento? ¿Oirá entre ellos mis quejas? Vamos a bailar: me va a parecer que bailo sobre mi corazón.

El.—Y sobre el mío también pisarán esta noche tus piececitos. ¡Así es el mundo! Los caminos que conducen a la felicidad son un laberinto. Todos damos vueltas en él, y nunca nos encontramos. ¡Hay que resignarse! Ven: me consolaré llevándote entre mis brazos un momento, y mientras tú piensas en él, yo pensaré en tí.

CANTARES

Como si fuera de cera
mi corazón se derrite,
al contacto de los rayos
que tus ojazos despiden.

Si por ventura me quieres,
no me lo digas, por Dios,
tengo miedo que la dicha
se me lleve la razón.

Estoy penando por verte,
quiero cerca de tí estar,
quiero escuchar de tus labios
que nunca me olvidarás.

Enrique Redondo

EL ESTIO Y LA MODA

El verano es la estación que brinda más oportunidades para lucir vestidos vaporosos y llenos de gracia. Los encajes, tules, chiffones, taffetas, georgettes, las cintas y flores polícromas, compiten en realzar la toilette de mademoiselle.

Los grabados que aparecen en esta página, muestran lindos modelos para vestir elegante y en distintas ocasiones. El vestido primero de la izquierda, es un modelo fácil para ser interpretado por la modista aficionada. Sencillo y elegante, confeccionado en encaje español, de cuerpo recto y falda "en forma" y como único adorno cuatro vistosas flores colocadas delante en la unión de la falda y el cuerpo. Otra flor sobre el hombro repite la nota de color junto a la cara. Es un gracioso vestido que puede llevarse para fiestas de distinto carácter y para comidas. Además puede hacerse más o menos suntuoso según "los cabos" que lo acompañen: de noche, con zapatos de tisú o se seda en colores, viso brillante de color que armonice con el calzado, etc. Para una fiesta de día, matinée, comida, etc., se acompañará con elegante calzado propio de la hora. El grabado se muestra con zapatos negros, de raso.

La capa del segundo grabado es un abrigo airoso y apropiado para llevar sobre el vestido vaporoso. Abriga sin arrugar la toilette. Puede hacerse de materiales distintos, según el uso y la hora que se le destine. Como detalle nuevo y rico lleva una "vista" interior de encaje metálico, que le añade valor a la prenda.

El tercer modelo puede así mismo copiarse en una de tantas sedas lindas que imperan en la estación presente, procurando que tenga cuerpo suficiente para que luzca el caprichoso adorno de "escarola" que lleva la falda. Adorno siempre lindo y socorrido, que conocieron bien nuestras abuelitas.

El bordado de cuentas sobre georgette siempre triunfará de las más novedosas inspiraciones, por ser realmente de un efecto rico y encantador. El último grabado de la derecha es una feliz combinación de georgette blanco y negro dando el efecto de "tres tonos", según el georgette negro se sobrepone al blanco, luzca sin fondo alguno, como sucede en la manga y borde inferior de la falda y el blanco puro del georgette que completa el vestido. Confección de gran gusto artístico.

El vestido azul pálido para la joven debutante, lleva como nota original, el borde de tul, que da largo a la falda sin cubrir en realidad la pierna.

La cintura va adornada con una gran moña del mismo tul, como una variación de la flor obligada en estos casos.

X.

La modista casera encontrará fácil, adornar un vestido con un detalle de encaje o tul.

LAS ALMAS DE RENE BAZIN

Por Mary MORANDEYRA

Al hacer un recorrido selectivo entre los novelistas franceses contemporáneos, descuella René Bazin entre los que como él surgieron o le han seguido, con luz propia definida e intensa. El, como Bourget, llegó al mundo literario cuando reinaba el naturalismo, pero él no aceptó como aquel de esa escuela, la pintura de la verdad simple, de la misma naturaleza, sino que aspiró a ser y fué un grande y sencillo pintor de almas. Por eso sin ser un psico-analista, su novela es también novela psicológica, porque ha trazado en pocas líneas muchas veces, el alma de sus personajes. ¡Y qué almas! Cuando leemos "El abandonado" al llegar a la escena honda y terrible en que el buen Gingolf, que por el amor de Zabelle se había ganado un puesto en la vida, le dice a la traidora: ¿Y la promesa que me hiciste? Y ella responde: No estoy casada, tengo derecho a cambiar de parecer. ¿Y los regalos? Te los devolveré. Y agregó él. ¿Y me devolverás también mi vida gastada por tí?... Sentimos entonces, la angustia de ese momento, como si pasara por nosotros. Lo mismo que cuando el patrón del buque pesquero a donde había ido a matar su dolor, le dice al verlo inconmovible ante toda impresión o peligro: Tú pena es mayor que la alegría que puede proporcionarte el placer de vivir...

Trazos todos de almas de corte helénico o espartaco.

Almas que se señalan magníficas como la de Pedro Queverne en "La Alquería" de Chandolent, diciento al amigo sacerdote al morir en la trinchera, refiriéndose a María: Dile que la echo de menos... Solo comparables estas palabras a las de ella al rezar cada noche el rosario con sus suegros, diciendo: Sostén mi flaqueza ¡Oh Dios mío! que él fué mejor que yo!... Palabras dignas de los héroes de Homero.

En "La tierra que muere", la figura venerable de Santos Lumineau, abandonado en su granja de cultivo por los hijos y las hijas, fascinados por la atracción de las ciudades, y ar nado, no cesa de cultivar la tierra, y al conjuro de una mañana de primavera radiante de Sol, deponiendo rencillas y prevenciones, dice a su hija que viene con el marido repudiado a prestarle ayuda al verle sólo: Ven Rosilla, ven con Juan Nesmy... Además de ser esta una novela sociológica, donde traza de mano la despoblación de los campos, es otro estudio maravilloso de psicología.

Los personajes de Bazin son sencillos. Casi siempre, marinos, pastores, granjeros u obreros modestos. El conoce como nadie la vida dolorosa de los hijos del mar, sus preocupaciones, sus necesidades y sus ansias. Conoce asimismo la vida triste de los jornaleros de los campos o las tragedias silenciosas de los talleres. Pero como pinta vidas, pero con una naturalidad asombrosa, nos parece vivir, y que arrebata la tranquilidad, pero que nos hace tan felices y se llama amor. En pago de esas horas en que somos presos de su fascinante tela de araña de oro y diamantes, sufrimos tanto, que si nos preguntaran si hubiéramos querido vivir sin gustarla diríamos que no.

Ya lo dijo Gabriela Mistral:

Amar, bien saber de eso, es amar-
(go ejercicio.
Es mantener los párpados de lágri-
(mas mojados.
Es refrescar con besos las trenzas
(del cilicio,
Teniendo bajo ellas los ojos exta-
(siados...

Y es, que a la hora inmensa de las sombras, cuando abandonamos este mundo, decimos: madre mía... Pero también murmuran los labios temblorosos un nombre que se llevó muchas veces en el corazón sin asomar a los labios, y que en ese momento supremo en ellos flora, como una flor en un pantano o como una estrella en un cielo...

Una grabadora de talento

Cuando hace algunos años figuraron en las exposiciones artísticas y en los Salones de Otoño los primeros cuadros firmados por mujeres, los artistas del sexo fuerte se alzaron de hombros. Estos testimonios del arte femenino—pensaban—no nos inquietan. Se advierte en ellos una inferioridad manifiesta, una debilidad francamente femenina. En arte las mujeres no llegarán a grandes resultados.

Pero pasaron los años y las mujeres continúan efectuando envíos a los Salones y Exposiciones. De año en año, y con arreglo a ley fatal de la experiencia, pudo advertirse que las obras femeninas eran cada vez más personales e interesantes. Sin parecerse a la producción masculina, las obras de mujeres ofrecían un sello de personalidad inconfundible, y, se desprendía de ellas un carácter bien acusado.

En la actualidad existen bastantes mujeres pintoras y escultoras y cultivadoras de las artes aplicadas, que han logrado tener un nombre respetado en la abundante producción de nuestros días.

Hace unos meses una mujer joven obtenía el Premio de Roma, de pintura, y alcanzaba así la más alta expresión del reconocimiento oficial. La concesión del Premio de Roma a una mujer produjo gran revuelo en los cenáculos artísticos de Montparnasse y del Barrio Latino. ¿Pero qué resistencia cabría oponer lógicamente a una distinción que se concedía a un verdadero temperamento artístico atestiguado, por lo demás, con una producción de gran calidad?

He aquí, ahora, que una mujer también obtiene una recompensa artística de gran significación. El premio de grabado, "Gustave Doré", ha sido otorgado, en efecto, a Mademoiselle Geneviévee Rostan, que se ha distinguido de manera indiscutible entre más de 700 artistas de ambos sexos que tomaban parte en el Concurso.

Y hay que hacer constar que el grabado es quizá una de las actividades artísticas que requiere mayor empeño y un conocimiento del "métier" verdaderamente completo.

En la pintura, por ejemplo, un artista que conozca el oficio a fondo podrá obtener resultados apreciables si posee una imaginación viva y cierto sentido del color. El grabado, en cambio, no se presta a la improvisación. Para manejar adecuadamente los ácidos y los punzones es preciso poseer una orientación segura que excluye toda vacilación.

Mlle. Rostan ha ganado el premio "Gustave Doré" por los notables grabados en madera que ha presentado para ilustrar el último libro del académico M. Edouard Estaunié.

En opinión de los críticos descontentadizos y exigentes, Mlle. Rostan es un artista de rara sensibilidad, que dará días de gloria a la noble actividad del grabado.

M.E.C.D. 2016

ANUNCIOS CLASIFICADOS

ULTIMA HORA

ANUNCIOS CLASIFICADOS DEL "DIARIO DE LA MARINA"

LISTA DE LAS AGENCIAS DE LOS ANUNCIOS CLASIFICADOS

Nº 1.—Vidriera de Tabacos. Obispo y Cuba.
Nº 2.—Vidriera de Tabacos. Oficios núm. 32.
Nº 3.—Vidriera de Tabacos, Hotel París, Zulueta y Misión, teléfono A-0015.
Nº 4.—Vidriera de Tabacos Café Marte y Belona.
Nº 5.—Vidriera de Tabacos Café El Imperial, Galiano y Zanja.
Nº 6.—Almacenes "EL ENCANTO" Galiano y San Rafael.
Nº 7.—Almacén EL AGUILA, (Víveres), Neptuno y Aguila.
Nº 8.—Panadería LA FLOR DE GALIANO, Galiano número 11.
Nº 9.—Farmacia SANTA AMALIA, Consulado y Animas.
Nº 10.—Vidriera "EL GALLO" Mercado de Colón 25.
Nº 11.—LA SORPRESA, Vidriera de Tabacos. Calzada del Monte y Arroyo.
Nº 12.—LA VILLA DE NOVELGAS, Víveres Finos. Belascoain núm. 118.
Nº 14.—Vidriera de Tabacos café "El Mundo", Reina esquina a Chávez
Nº 15.—EL GATO BLANCO, Billetes. Belascoain y Neptuno.
Nº 16.—Vidriera de Tabacos, Café Manhanttan, San Lázaro y Belascoain.
Nº 17.—Guillermo Valdés, Barbería. Aramburo 36.
Nº 18.—Vidriera de tabacos café Las Delicias, San Rafael esquina a Campanario.
Nº 19.—Vidriera Café Moderno, Infanta y San Rafael.
Nº 20.—LAS AVENIDAS, Vidriera de Tabacos, Carlos III e Infanta.
Nº 21.—LA ESQUINA DE TEJAS, Vidriera. Monte 509 e Infanta.
Nº 22.—Manuel Montenegro, Víveres San Francisco y Buena Ventura, Víbora.
Nº 23.—LA OFELIA, Víveres. Teléfono: I-5538. Luz Caballero y Avenida Acosta.
Nº 24.—Agencia 24. Juan Seijas. Cerro 875.
Nº 25.—El Cisne, Almacén de Víveres, San Lázaro esquina a N, (Vedado).
Nº 26.—Café EL ESCORIAL, San Lázaro 388.
Nº 27.—LA LUNA, Almacén de Víveres. Calzada y Paseo, Vedado.
Nº 28.—Ricardo Carmendía, Obispo y Compostela.
Nº 29.—LA MARAVILLA, 10 de Octubre y San Mariano, Víbora. Telf. I-1291.
Nº 30.—Café IMPERIAL, Línea 158 entre 18 y 20.
Nº 31.—Eliseo Guzmán, Farmacia San Ramón, 10 de Octubre 614, Víbora. Telf. I-1242.
Nº 32.—El Almacén de Florida, bodega, Florida esquina a Esperanza.
Nº 33.—Delfín Fernández, Vidriera de Tabacos, café "La Parra", 10 de Octubre 147. Puente de Agua Dulce.
Nº 34.—"El Globo", bodega, Vives y Figuras.
Nº 35.—Luis M. de Laosa, Farmacia, Salud esquina a Lealtad.
Nº 36.—Francisco Rodríguez. Vidriera de Tabacos. Café El Chalet. 23, esquina a 12. Vedado.
Nº 37.—La Palma. Bodega. San Lázaro, esquina a Campanario.
Nº 40.—Pedro Muñiz Carrera, Beltrán y Vista Hermosa, Correos, Jacomino.
Nº 41.—Alvarez y Fernández, jardín "El Crisantemo", 23 esquina a J. (Vedado).
Nº 42.—La Flor de Oriente, bodega, 11 esquina a K, (Vedado).
Nº 43.—Francisco Venta, taller de carrocería, Agua Dulce número 10.

INDICE POR SECCIONES DE ANUNCIOS CLASIFICADOS

	Sección.
ALQUILERES DE CASAS	1
ALQUILERES DEPTS.	2
ALQUILERES HABITS.	3
ANIMALES	4
AUTOMOVILES	5
BONOS Y CREDITOS	6
COMPRA-VENTA DE OBETOS	7
DINERO E HIPOTECAS	8
ENSEÑANZAS	9
EMPLEOS-Demandas	10
EMPLEOS-Ofertas	11
ESTABLECIMIENTOS	12
FINCAS RUSTICAS	13
FINCAS URBANAS	14
HOSPEDAJES	15
INSTRUMENTOS DE MUSICA	16
MAQUINARIA	17
MUEBLES Y PRENDAS	18
PARA EL HOGAR	19
PARA LAS DAMAS	20
PERDIDAS	21
SIRVIENTES-Demandas	22
SIRVIENTES-Ofertas	23
SOLARES YERMOS	24
SOLICITUDES, Varias	25
VARIOS, Agencias de colocaciones, etc.	26

1. ALQUILERES CASAS

Habana

SE ALQUILAN

espléndidos bajos de Aguiar 118, entre Teniente Rey y Muralla, propios para almacén. Llave en los altos. Informan en Avenida República 386, altos. U-4823. U. H. 29973 12 jul.

SUBIRANA Y PEÑALVER

Se alquilan bajos y altos con sala, comedor, tres cuartos, baño intercalado completo, calentador, cuarto criados, servicio y cocina. Las llaves en el puesto de frutas. Precio: 60 pesos.

PEÑALVER Y SUBIRAÑA

Se alquilan bajos y altos con sala, dos grandes cuartos, baño completo y cocina. La llave en el puesto de frutas. Precio: 40 pesos. U. H. 29008.—5 Jl.

GRAN LOCAL

Compostela 121 esquina a Porvenir. Para cualquier establecimiento. Informan: Compostela 135. Librería. U H 29585 7 jl.

SE ALQUILA

Concordia 186, altos, con sala, saleta, tres habitaciones y servicios; la llave en la esquina de Aramburu, bodega. U. H. 29979.—6 jl.

ESQUINA próxima a desocuparse se admiten proposiciones. Compostela y Amargura. Informes O'Reilly 81 primero. U. H. 29988.—6 jl.

ALQUILERES DE CASAS

Aramburo 2, esquinas Animas y Hamel. Alquilo hermoso bajo con 280 metros superficie para garage o establecimiento, media cuadra de an Lázaro. En la misma un piso con sala, comedor, 4 cuartos baño intercalado, completo y cocina. Informa V. Ruiz. Teléfono I-6374. U H 28757 8 jl.

MONSERRATE Y LAMPARILLA SE ALQUILA CASA NUEVA, COMPUESTA DE SALA, COMEDOR, TRES CUARTOS Y SERVICIOS MODERNOS. INFORMAN: M-4054. U. H. 29681—5 Jul.

SE ALQUILA

En Figuras 37, entre Monte y Tenerife, amplio local acabado de fabricar sobre columnas de hierro y puertas metálicas, propio para almacén o establecimiento. Informan Teléfono A-1320. U H 29801 10 jl

SE alquila el piso alto de Lealtad 40, amplio, cómodo y ventilado. Su precio $125 y los bajos de Lealtad 38, con sala, saleta, 4 cuartos, comedor, baño de lujo, cocina gas en $100 acera de la brisa. Demás informes: Tel. A-3218. Obrapía 61 altos. U H 30290 5 jl.

SE alquilan las casas Consulado 7 y 9, acabadas de construir, con vista al Paseo de Prado. Informes en la misma, el portero. U H 30365 6 jl

SE alquila el segundo piso de la casa Reina 48 esquina a Manrique. Consta de sala, gabinete, comedor, 3|4, servicio completo moderno, cocina de gas y carbón, y servicio para criados. La llave el portero en la misma. Informes Teniente Rey número 5. Teléfono A-7540. U H 30380 81 10 jl.

SE alquila primer piso con dos habitaciones sala y saleta, cocina de gas, baño intercalado. Monserrate 131, teléfono M-7656. U H 30327 6 jl

SE alquila el fresco y ventilado primer piso alto de Neptuno 111 frente a Perseverancia, consta de sala, recibidor, 4 amplias habitaciones, servicio intercalado, comedor, cocina, cuarto y servicio de criados. Informan en los bajos. El Indio. Teléfonos A-1280. M-5461. U H 30401 6 jl.

CASA fresca alquilo los altos de San Lázaro entre Aramburu y Hospital, acera de los pares, cuatro cuartos, sala, comedor, baño intercalado completo, hall, pantry, despensa, cocina de gas, agua caliente y fría, cuarto y servicios criados. Precio de situación. Informan portería. U H 30316 6 jl

SE alquila en Monte 80 esquina a San Nicolás una casa compuesta de sala, saleta, comedor y tres amplias habitaciones, baño intercalado, cocina de gas y servicio de criados. Informan en el café de los bajos. Teléfono A-4365. U H 30434 6 jl.

ESPLENDIDAS primera y segunda plantas, se alquilan en Cerrada del Paseo 1 Acabadas de fabricar compuestas de sala, saleta, comedor al fondo, tres amplias y frescas habitaciones, servicios completos y de criados. Precios $70.00. Informan: A-4131. 30390 9 jl.

ALQUILO Romay 31, altos, lado Monte ventilados altos, cielo raso, para familia que busque salud, vista hace fe. Sala, saleta, columnas estucadas, tres habitaciones, cocina gas, cuarto baño. Llave Peletería esquina Monte. 30520 9 jl.

MODERNOS altos Lealtad 145 B. entre Reina y Salud, sala, comedor, cuatro habitaciones, demás servicios. La llave en bodega de Salud. Informan I-6611. 30518 11 jl.

NEPTUNO 222, bajos, entre Marqués González y Oquendo, propios para una familia larga. Tienen sala, recibidor, 4 grandes habitaciones, cuarto de baño completo, cuarto y servicio de criados, saleta corrida al fondo y cocina de gas. La llave en la bodega esquina a Oquendo Informes en Habana 186. Tel. M-1541. 30515 10 jl.

VILLEGAS 126, altos, entre Sol y Luz casa moderna y muy fresca. Sala, comedor, tres cuartos, baño completo, cocina de gas. Llaves en la bodega esquina a Luz. Informan Habana 186, Teléfono M-1541. 30516 10 jl.

SE alquilan los altos de San Lázaro 330 altos, tres cuartos, sala, comedor, cuarto de criado y baño. La llave en los bajos e informan en 17 No. 467, bajos. 30508 9 jl.

LOCAL 45 PESOS

Concordia 200 casi esquina a Infanta, al lado del café. Informes Neptuno 172. Teléfono M-6823 U 30567 7 jl.

INQUISIDOR 37, ALTOS

Se alquila esta casa compuesta de cuatro habitaciones a la calle, cuatro interiores y tres en la azotea, cocina duchas y servicios. Llave e informes en Oficios 88 almacén. 30502 14 jl.

AGUIAR 51

Se álquila un local pequeño, muy propio para un zapatero o sastre, para máquinas de escribir. También se presta para oficina. Se alquila barata. Más informes: Café El Boulevar. 30542 7 jl.

AGUIAR 51

Se alquilan una casa de alto, sus balcones dan al Parque de San Juan de Dios. Tiene cuatro habitaciones, una buena sala, baño con bañadera, agua abundante caliente y fría, buen comedor y buena cocina; se presta para vivir y para profesional. El alquiler es sumamente barato. Las llaves en el café de al lado. 30543 7 jl.

PARA COMERCIO

Se alquilan dos hermosos locales en Monte 487 y 489 esquina a San Joaquín punto muy comercial. Informan en frente, Panadería. 30560 7 jl.

PARQUE Maceo, a dos cuadras, alquilo preciosa casa, acabada fabricar, ocho apartamentos exteriores; mucha agua. Dueño, Malecón 56, entre Galiano y San Nicolás, apartamento 9. 30571 7 jl.

Jesús del Monte—Víbora

EN lo mejor de la Loma del Mazo se alquila una espléndida casa rodeada de jardines y fresquísima; compuesta de portal, terraza, sala, comedor, hall, 6 habitaciones y baño completo, cocina, 2 habitaciones de criado y garage a una cuadra del Colegio "Champagnat" y Nuestra Señora de Lourdes. Precio 150. Informes al lado I-2484. E. 1440.—Ind. 15 Jn.

SE alquila un chalet en la calle Vista Alegre 14, entre San Lázaro y San Anastasio en punto alto y fresco, a dos cuadras de la Calzada, compuesto de seis cuartos 4 x 4, en los bajos y dos altos, con servicio independiente, baño intercalado, sala, recibidor, hall, y comedor y despensa, un garage para tres máquinas, abundante agua, pues tiene depósitos y bomba, cocina de gas y carbón y pantry, patio y traspatio, Precio módico. Informan al lado número 12. U H 29137 11 jl.

A 25.00. Casitas nuevas y cómodas se alquilan en Figueroa entre Milagros y Libertad, Reparto Mendoza Víbora. Informan en la bodega de la esquina. U H 29641 5 jl.

SE alquila la casa Vista Alegre 25, Víbora. Cuarto y servicio para criados. La llave en la bodega La Casa. Informan Monte 31. Teléfono A-4353. 30565 7 jl.

PRECIOSOS bajos. Se alquilan compuestos de portal, sala, dos cuartos, comedor, cocina y servicios sanitarios modernos, pasillo lateral, buen patio, instalación eléctrica. Rodríguez 57 entre San Benigno y Flores, Tamarindo. Precio 40 pesos. Dueño: Teléfono I-1453. 30563 9 jl.

ALQUILERES DE CASAS

SANTO SUAREZ 3½

Se alquilan los altos con terraza, sala, comedor, cuatro cuartos, baño, cuarto de criados y cocina. La llave en el No. 1. Precio $60. U H 30410 13 jl.

SE alquila la casa Luz 4, Víbora, con portal, zaguán, sala y saleta, cinco habitaciones, baño y cuarto de despensa, comedor, patio y traspatio, cocina de gas y carbón, puerta y servicio de criados. Informan en la misma. J S 9 jl.

Marianao

PARA establecimiento alquilo una esquina acabada de construir y bien situada. A y 10. Reparto Almendares o a Sierra. Teléfono SO-1472. 30523 12 jl.

Vedado

SE ALQUILAN LOS FRESCOS

y ventilados altos de la casa B, número 10, entre Calzada y 5a. en el Vedado, con todo el confort y adelantos modernos. Amplia terraza, sala, recibidor, gran hall, cinco hermosas habitaciones, dos grandes baños intercalados, comedor, pantry, 2 cuartos de criados con servicios, garage. La llave en la tienda de ropa, en frente. Informes: Tel. FO-1780. U. H. 30171.—10 Jl.

ALQUILO los altos C No. 65, entre 19-21 muy amplios y frescos. Precio de situación. La llave en los bajos. Informes: Teléfono A-5690. U H 30274 5 jl.

CASITA MODERNA

Se alquila, Vedado, calle 20 número 28 esquina a 15, sala, dos cuartos, cocina, etc. Precio $30 con luz. La llave en la Bodega. U H, E—1700 4d 3 Jul.

VEDADO, CASA MODERNA

Calle 20 y 15, jardín, portal, sala, tres cuartos, cocina y baño. Se alquila en $50. La llave en la bodega La Jardinera. U H, E—1701 4d 3 Jul.

VEDADO

Se alquilan los altos de la casa calle 14 esquina a Calzada, compuesta de sala, recibidor, comedor, cinco cuartos, baño, cocina y cuarto para baules en la azotea. Claudio R. Arellano. Teléfono A-8297. Cuba 50. U H E 1574 ind 4 jl.

ALQUILO frescos altos en 15 entre 10 y 12, Vedado. Sala, comedor, 5 cuartos, 2 baños. Informan F-4497. 30524 8 jl.

AMUEBLADA. Alquilo en el Vedado una casa calle 27 número 9 entre J y K., a familia de buena referencia y garantías. Teléfono F-3566. 30495 13 jl.

2. ALQUILERES DEPTS.

Habana

EDIFICIO ORBON

Industria 72 1|2, a dos cuadras de Prado. Por su seriedad, buen servicio de criados, ascensor día y noche y sereno en el interior, reúne grandes condiciones para cortas familias, los apartamentos son espaciosos, gran cuarto de baño, agua abundante caliente y fría. U H 29011 27 jl.

EN la calle de Neptuno esquina a Campanario, edificio Maseda, se alquilan en el primer piso, dos bonitos departamentos, sin estrenar, con todas las comodidades modernas. Ascensor día y noche. Llaves: el encargado del ascensor e informes Teléfono A-2982. U H 30243 7 jl.

ALQUILO EN AGUILA 50, POR ANIMAS

dos hermosos apartamentos a la brisa, compuestos de recibidor, sala, tres habitaciones y baño intercalado todo moderno. La llave en la bodega. Informan en Faula y Egido, cantina. Tel. M-9272. U H 30475 8 jl.

SE alquila una accesoria de dos habitaciones y servicio $32; un departamento alto; dos amplios aposentos, balcón a la calle y cocina $30, con luz, casa de orden. e exige orden. Zanja 128 A entre Aramburo y Hospital. 30513 6 jl.

CASAS APARTAMENTOS

de una y dos habitaciones, sala, comedor, cocina, baño, calentador de gas; instalación eléctrica, con muebles o sin ellos. Precio de situación. Hay elevador Neptuno 172. U H 30566 7 jl.

En Infanta y Carlos III, Edificio Las Avenidas, se alquilan amplios y ventilados apartamentos para familia de oficinas. Informan en el café. 30212 12 jl.

FRENTE Secretaría de Gobernación se alquila manífico departamento, para profesional u oficina. Tacón 4 A-7627. E 1702 indf 3 jl.

SE alquila el 160, Calzada Vives, acabado de fabricar, techos monolíticos, departamentos altos, $60, $40, $35, piso de granito, nave propia para industria, comercio. También el 162. Galiano 114, informa: Manuel Díaz. 30388 8 jl.

MONTE 2-A

esquina a Zulueta. Alquilo departamentos de dos habitaciones, con vista a la calle, amplios y frescos. Uno en la azotea con sus servicios, muy independiente. Casa de orden. 30478 7 jl.

NARCISO LOPEZ 2 Y 4

antes Enna, frente al Muelle de Caballería. Alquilo departamentos de dos y tres habitaciones con servicios y sin servicios con vista a la calle desde $25 en adelante y habitaciones desde $17 en adelante. Luz toda la noche. 30479 7 jl.

3.—ALQUILERES HABTS.

Habana

PALACIO Abadín. Cuba 86, casi esquina a Teniente Rey. Edificio moderno, fresco tranquilo, habitaciones con lavabos, amueblados, ropa criados o sin muebles, desde $20 mensuales. M-9726. U H 29367 5 jl.

TROCADERO 85, cerca de Galiano, habitaciones altas y bajaas con o sin muebles. Precios reducidos. 30501 7 jl.

HABITACIONES. Se alquilan dos juntas o separadas a personas morales. Con o sin muebles, único inquilino. Hay teléfono. Industria 13, altos. 30526 7 jl.

5.—AUTOMOVILES

Ventas

SE vende por no hacer falta una moto Indian con su sidecar en perfecto estado Su precio $140. Vale el doble. Verla en Real 35, Quemados, Marianao. (Puesto). Teléfono SO-6422. 30572 10 jl.

AUTOMOVILES

VENDO O CAMBIO

Por solares o casas, dos automóviles, uno marca Essex de 6 cilindros moderno y otro de marca francesa, en muy buen estado. Por gastar muy poco, son propios para hombres de negocios o profesional. Informan: U-5735. Belascoain 54, altos. P. Quintana. U H 29901 5 jl.

SE vende un Ford en muy buen estado, con buena vestidura, blanca y muy barato y puede verse a cualquier hora del día. Hornos 12 entre Vapor y Príncipe. 30491 7 jl.

VENDO Hudson en magníficas condiciones, gomas nuevas 6 ruedas de alambre, motor garantizado. Urge la venta. Rastro 11, altos, informan. 30558 7 jl.

8.—DINERO E HIPOTECAS

DINERO EN HIPOTECA

LO DAMOS DE 7 AL 8 0|0 PARA LA HABANA Y REPARTOS. TAMBIEN PARA FABRICAR, POR UN AÑO O DIEZ, PUDIENDO DEVOLVERLO CUANDO USTED QUIERA. COMPRAMOS Y VENDEMOS CASAS Y SOLARES CON PRONTITUD Y RESERVA. PARA TRATAR EN BELASCOAIN 54, ALTOS, ENTRE ZANJA Y SALUD O LLAME A LOS TELEFONOS U-5735 Y U-5820, DE 8 A 12 Y DE 2 A 6. U H 29216 11 jl.

DINERO PARA HIPOTECAS

En primera hipoteca tomo $35 mil sobre propiedad que vale $120.000 o más, buen interés, por un año fijo prorrogable a 2, intereses del primer año adelantados. Más informes directos con M. DE J. ACEVEDO Notario Comercial Obispo 59, altos, Teléf. M-9036 U H E 1706—4d 4

LEA ESTE ANUNCIO QUE LE HA DE CONVENIR

¿Necesita usted emplear bien su dinero con una utilidad de un 9 a 12 por ciento en casas chicas y grandes o en esquinas o parcelas para fabricar?... No pierda el tiempo. Véame de 9 a 12 y de 2 a 5.

Tengo dinero para hipotecas en todas cantidades. Operaciones rápidas y reservadas.

Si tiene alguna casa o predio que vender sin publicidad, véame. M. RICO Galiano 117. Teléfono M-2000. U H E 1527 10d 22 jn.

TOMO $1.500 abonando por ellos $20.00 mensuales de réditos, garantía hipoteca a satisfacción. No corredores. Llame al I-6716. También cedo una parcela en Santos Suárez en $300 (perdiendo mucho) 30545 6 jl.

DINERO EN HIPOTECA PARA FABRICAR

Toda clase de facilidades Cuba 81, altos, esq. a Sol Teléfono A-4005 U H 30283—17 Jul.

10.—EMPLEOS-DEMANDAS

Varios

SEÑORAS Y SEÑORITAS

Para darles ocupación en un trabajo cómodo, digno y bien retribuido por comisión, se invita a señoras y señoritas, que dispongan de algunas horas al día, a que vengan a tomar informes en el Departamento de anuncios clasificados del DIARIO DE LA MARINA.

12.—ESTABLECIMIENTOS

Ventas

VENTA

San Rafael y Aguila, café, se vende la parte de uno de los socios por retirarse del negocio. U H 30309 5 jl.

SE vende vidriera de tabacos, vacía por tener que sacarla del local. Informan: Consulado y Refugio, Bodega. 30569 7 jl.

ZAPATERIA, SE VENDE

Por tener que embarcar el dueño. Se vende barata y se da a la prueba. Concordia 70. 30490 7 jl.

14.—FINCAS URBANAS

Ventas

GRAN CASA MODERNA EN BELASCOAIN, TRES PLANTAS, MODERNA 6x22

Vendo en Belascoain cerca de los Cuatro Caminos una casa de tres plantas mide 6x22, rentando $250 con comercio en los bajos, su precio es una ganga. Invierta su dinero sin temor en esta propiedad que está bien garatizado. Informan vidriera del café El Nacional, San Rafael y Belascoain, teléfono A-0062 y U-5319. Sardiñas y López.

CASAS A $6,000 A 20 METROS DE INFANTA CERCA DE NEPTUNO

Vendo tres pasas juntas o separadas a 20 metros de Infanta a $6000, miden 6x17 preparadas para altos, compuestas de sala, saleta y tres cuartos, rentando cada una $50, pudiendo dejar la mitad en hipoteca al 7 por 100. Informan vidriera del café El Nacional, San Rafael y Belascoain, teléfonos A-0062 y U-5319. Sardiñas y López. 30084.—7 jl.

EN LA CALLE DE LEALTAD

Vendo una casa de 2 plantas, mide 7 por 26.50 metros: bajos, sala, recibidor, 4 cuartos, baño completo, comedor al fondo, cocina, y servicios sanitarios. Altos exactamente iguales a los bajos, con 1 cuarto más. Fabricación moderna. Precio $29.000. Trato directo. Informa: M. DE J. ACEVEDO Notario Comercial Obispo 59, altos. Teléf. M-9036 U H E 1707—3d 4

FINCAS URBANAS

ESQUINA CERCA DE TEJAS A UNA CUADRA DE INFANTA EN $5,000

Vendo en el barrio del Pilar muy cerca de la esquina de Tejas y a una cuadra de Infanta una esquina propia para fabricar mide 5x20 en $5000. Vidriera del café El Nacional San Rafael y Belascoain, teléfono A-0062 y U-5319. Sardiñas y López. 30084.—7 jl.

EN LO MEJOR DE LA CALLE DE LEALTAD

Vendo un edificio de 2 plantas, mide 6 por 22 metros total 132 metros. Bajos, sala, recibidor, 3 cuartos, baño completo, comedor, cocina y servicios. Altos exactamente iguales a los bajos. Fabricación moderna. Precio $24.000. Trato directo con interesados. Informa: M. DE J. ACEVEDO Notario Comercial Obispo 59, altos. Teléf. M-9036 U H E 1708—3d 4

EN LO MEJOR DE TROCADERO

Vendo casa de 2 plantas mide 6 por 20 metros total 120 metros. Bajos: sala, comedor, 3 cuartos, baño completo, cocina y servicios. Altos exactamente iguales a los bajos. Precio $22.000. Trato directo con interesados. Informa: M. DE J. ACEVEDO Notario Comercial Obispo 59, altos. Teléf. M-9036 U H E 1710—3d 4

VENDO Animas, dos plantas $20.000; casa Escobar $5.800; Oquendo $5.300; Vedado, Baños, dos plantas, $19,500; calle 23, dos plantas $3.900; Línea, casa $30,000; Víbora, 9a., $5.700; Quiroga, $3,000; Animas 19 esquina Industria, de 1 a 6. 30499 7 jl.

VENDO en el Reparto Las Cañas, en el Cerro, en la calle de Pezuela una casa en $3.500. En la calle de Colón una casa $3.500; en la calle de Ayuntamiento otra $4.500. Informes: Sr. Borges. Churruca No. 2, altos. Tel. I-5804, de 12 a 2. 30492 10 jl.

ACABADA fabricar linda casa, 2 cuadras Malecón; renta $400 mes. Véndese $40.000, pudiendo dejar al 6 0|0 lo que quieran. Dueño, Malecón 56 entre Galiano y San Nicolás. 30570 7 jl.

VENDO un Pasaje con 14 casitas rentando 215 en $15.000. Otro cerca de Agua Dulce $16.000; renta $200; tengo casitas a $3.600, modernas, con 3 cuartos, casas en la Calzada tengo en venta más de 200 casas. Venga a verme. Calzada de Jesús del Monte 71 bajos, de 3 a 6.

Vendo terrenos chicos y grandes para industrias en calzadas hasta 25.000 metros; tengo fincas cerca de la Habana desde una caballería en adelante, casas y chalets en todos los barrios, cerca tranvía. Tengo dinero para hipotecas. Informa Sr. González. J. del Monte 71, bajos, de 3 a 6.

Gestiono toda clase de asuntos judiciales, pensiones, cartas de ciudadanía, licencias de armas de fuego y demás asuntos, tengo casas, fincas, terrenos. Señor González. J. del Monte 71, bajos, de 7 a 10 de la noche.

Vendo en la esquina de Toyo una fonda que hace de 80 a 90 pesos diarios, contrato 4 años, se da barata. Sr. González. J. del Monte 71, bajos, de 3 a 6. U H 29830 5 jl.

EN LO MEJOR DE LA CALLE DE LEALTAD PROXIMA AL MALECON

Vendo edificio de 3 plantas mide 5.84 metros frente en total 112 metros. Se compone de sala, 2 cuartos, comedor, cocina y baño, servicios. Fabricación de primera. Renta $280.00. Precio $32.000 Trato directo. Informa: M. DE J. ACEVEDO Notario Comercial Obispo 59, altos. Teléf. M-9036 U H E 1709—3d 4

¿UN DESASTRE? (URGE DINERO

Casita nueva, Luyanó, valiendo $3.500; hoy la doy en $2.500. Otra en la Habana pegada Infanta, valiendo $7.000 en $5.750 Cedo linda casita en la Víbora (chica) por $500. Otra en la Habana por $900 contado. También traspaso un solar en lo mejor de Santos Suárez perdiendo $375. Doy otro Miraflores, ya liquidado en 275 pesos. Tomo $4.500 al 10 0|0 sobre esquina y casas. También $1.500 o $2.000 sobre varias casas. Pago buen interés. (Urge). San Mariano 78 A y Armas. I-6716. 30553 9 jl.

15.—HOSPEDAJES

Casas de Huéspedes

GRAN CASA PARA FAMILIAS "LA REINA"

Amplias habitaciones lujosamente amuebladas, y con baño privado. Moralidad, aseo y buen servicio. Reina 124, frente a la Iglesia del Sagrado Corazón. U H 28993 6 jl.

PRADO 93, altos café Alemán, gran casa de huéspedes, apartamentos a precios reducidísimos, sala, cuarto, comedor, vista al Parque, $45. Tenemos con baño privado. 30557 7 jl.

Hoteles

HOTEL MANHATTAN

—¿Por qué los americanos prefieren y llenan este hotel?

—Pues por la sencillísima razón de que, además de darles buen trato y mejor precio, está provisto de todas las comodidades y exigencias modernas. Huelga decir que, por su situación, es uno de los más frescos de la ciudad. Si le gusta vivir con desahogo venga a separar su departamento. Belascoain y San Lázaro. Propietario A. Villanueva. Telf M-7924. E 1342 30 d 1 jn.

18.—MUEBLES Y PRENDAS

Ventas

EN SUAREZ, 43 Y 45

entre Gloria y Apodaca, están realizando todas las existencias de muebles, a precios tan bajos que nadie sale sin llevar algo. En esa misma casa, "LA ZILIA", alquilan pianos a precios de situación. También se están deshaciendo de las ropas de etiqueta por el mismo procedimiento: "echando la casa por la ventana". Venga hoy y se convencerá de lo que dejamos dicho. Suárez, 43 y 45. E 1343 30 d 1 jn.

21.—PERDIDAS

SE ha extraviado un perrito lanudo, blanco, con las orejas negras y una mancha negra en el rabo. Se gratificará al que lo devuelva en Jesús María 101. 30517 7 jl.

AVISO. Se ruega a la persona que en el día de ayer se encontró en un tranvía de San Francisco-San Juan de Dios un paquete de remisiones comerciales sin valor alguno, las entregue en el Hotel Florida, donde será gratificado. 30547 6 jl.

22. — SIRVIENTES-DEMANDAS

Criadas de mano

SE solicita una criada, una mujer para todo servicio, y una cocinera repostera, española. Buen sueldo. uz No. 40 1|2, entre Aguacate y Compostela. 30487 6 jl.

Criados de mano

SE solicita un criado de mano, español, que sepa servir mesa. Sueldo $30 y uniforme. Hospital Las Animas, casa del Director. Infanta y Desague. Que tenga recomendación. 30546 7 jl.

Cocineras

SE solicita en Sol 90, segundo piso, una muchacha española, para cocinar y limpieza a corta familia. Sueldo $30, que no tenga novio, ni primos. 30552 8 jl.

23.—SIRVIENTES-OFERTAS

Criadas de mano

JOVEN española desea colocarse en casa de moralidad, de criada de mano. Informan, teléfono F. O. 1342. Calle 9 y 12, Reparto Almendares. U H 29642 5 jl.

DESEA colocarse una joven española para criada de mano. Lleva tiempo en el país; ha trabajado en buenas casas Desea casa de moralidad. Informes Luz número 8. Teléfono A-0206. 30530 7 jl.

DESEA colocarse una señora para limpieza de casa que sea de corta familia. Mercado de Tacón por Aguila, No. 70 principal. 30525 7 jl.

DESEA colocarse una buena criada de mano o para manejadora o habitaciones Lleva tiempo en el país y tiene referencias. Teléfono A-4792. 30485 6 jl.

DESEA colocarse una joven peninsular de criada de mano o manejadora, es muy formal y desea casa respetable. Tiene buenas recomendaciones. Teléfono F-1919 30484 6 jl.

DESEA colocarse una muchacha española criada de mano. Sabe trabajar, es formal. Gana $25. Quiere casa seria. Informan Sol 8. Teléfono A-8082. 30535 6 jl.

DESEA colocarse una joven española de criada de mano. Tiene buenas recomendaciones. M-3064. 30532 7 jl.

JOVEN española desea colocarse en casa de moralidad para cuartos o manejadora. Sabe de costura y práctica en ambas ocupaciones. Tiene referencias. En la misma otra para criada de mano o manejadora. Tiene referencias. Informan Teléfono F-4091. 30531 6 jl.

DESEA colocarse una española de criada o manejadora. Lleva tiempo en el país y tiene quien la recomiende. Informan calle 16 y 19. Teléfono F-2385. 30529 6 jl.

DESEA colocarse una muchacha española para cuartos. Sabe coser, es seria y fina y con referencias. No le importa ayudar otros quehaceres menos niños. Informes Cuba 97. Teléfono M-6275. 30528 6 jl.

DESEA colocarse joven española para criada de mano o manejadora, para pocos niños. Informan Cerro 671. Teléfono I-2528. 30375 6 jl.

SE ofrece una buena criada o manejadora, una cocinera, práctica y un criado joven, buenas referencias. Luz 40 1|2. M-1860. 30489 6 jl.

DESEA colocarse una muchacha joven. Lleva trese meses en el país. Española. Informan Teléfono I-5687, García. 30493 7 jl.

DESEA colocarse una joven española de criada de mano. Tiene referencias. Informes Teléfono U-2174. 30498 7 jl.

DESEA colocarse una joven española de criada de mano o manejadora, es cariñosa con los niños. Informan en la Víbora, Porvenir entre San Francisco y Milagros, casa de comida. Tel. I-1185. 30555 7 jl.

DESEA colocarse una joven española de criada de mano o de cuartos. Entiende de costura, desea casa de formalidad. Si no es que no se presenten Informan Teléfono A-8567. 30077 7 jl.

SE ofrece muchacha española para cuartos y coser, atenciones de señora, para el orden de ropas, cualquier cargo importante. Está acostumbrada al servicio fino de buenas casas y desea buena familia. Lleva tiempo en el país y sabe trabajar y planchar ropa fina de señora. Informan Teléfono A-9133. Empedrado 60. U H 30568 7 jl.

SE coloca joven española de criada de mano o para todo siendo matrimonio solo. Informes: Aguacate 22, Tren de Lavado. Teléfono A-9026. 30538 7 jl.

DESEA colocarse una joven española para criada de mano. Tiene buenas referencias. Informes: Teléfono A-4069. 30559 7 jl.

JOVEN española desea colocarse de criada de cuartos. Sabe coser algo, de criada de mano, sabe leer y escribir. Informan Suárez 38, bajos. Teléfono A-6599. 30561 6 jl.

DESEA colocarse una muchacha española de criada de mano o manejadora. Lleva poco tiempo en el país. Informan Hotel Continental. Oficios 54. Tel. M-3695. 30539 7 jl.

DESEA colocarse una española de criada de mano, comedor o cuartos. Entiende algo de costura o para señora sola. Pregunten por Marina. Teléfono A-8082. 30540 6 jl.

SE ofrece una joven española para criada de mano o manejadora. Lleva tres años en el país y tiene referencias. Informan San Miguel 27. Teléfono A-6207. 30541 7 jl.

DESEA colocarse una joven peninsular, de manejadora, es cariñosa con los niños y tiene buenas referencias, o de criada de mano. Sabe cumplir con su obligación Informan Príncipe. Teléfono U-2948. 30548 7 jl.

DESEAN colocarse dos muchachas en casas de moralidad, una de criada de mano o manejadora; la otra par cuartos y coser. Informan: Teléfono U-2386. Genobeba. 30550 6 jl.

DESEA colocarse una muchacha española de manejadora o criada de mano. Sabe cumplir con su obligación. Informan en la calle Calzada y Paseo. Tintorería La Victoria. Teléfono F-5262. Prefiere que la vayan a buscar. 30549 6 jl.

Criados de mano

DESEA colocarse de criado de mano un joven español, sabiendo su obligación y acostumbrado a servir en buenas casas. Informan F-2255. U H 30176 8 jl.

DESEA colocarse criado de mano, fino, trabajador; sabe servir mesa a la rusa; y un joven para camarero, segundo criado, ayudante cocina. Teléfono A-4792. 30486 6 jl.

JOVEN español desea colocarse de criado de mano. Tiene buenas referencias. Sabe cumplir con su obligación y sirve la mesa muy bien y plancha ropa. Teléfono A-8440.

SE ofrece un criado de mano y un buen cocinero. Luz 40 1|2. M-1860. 30488 6 jl.

SE ofrece un español para camarero o criado o para hacer limpieza de oficinas. Sabe bien su obligación, 20 años de práctica. Teléfono A-3090. 30537 6 jl.

Crianderas

DESEA colocarse una señora española de 22 años de edad, para criandera. Tiene certificado de Sanidad y leche abundante y se puede ver su niño. Calle Monte 333. Teléfono A-5537. 30494 7 jl.

Cocineras

SE ofrece una cocinera que sabe su obligación. Sabe de repostería. Informan en Oficios 68 altos. Teléfono M-9762. 30522 6 jl.

DESEAN colocarse dos cocineras reposteras. Por la misma una criada, sabe coser, limpiar bien, servir al comedor; manejar niños. También un cocinero repostero y un criado o camarero. No tienen pretensiones. Teléfono A-4265. U H 30507 7 jl.

UNA buena cocinera repostera desea colocarse. Tiene buenas referencias, sabe bien la cocina española y criolla, buena presencia, joven española. Informan: Tel. M-7474. 30405 7 jl.

UNA señora española, joven y buen carácter desea colocarse de cocinera o para cocinar y limpiar a corta familia. Tiene buenas referencias si las desean. Sol No. 91 altos o al Teléfono M-4736. No se coloca fuera de la Habana. 30303 7 jl.

SIRVIENTES-OFERTAS

DESEA colocarse una señora de mediana edad, española, lleva tiempo en el país, para limpiar y cocinar, para una corta familia. Llamen al Tel. A-8951. 30497 7 jl.

DESEA colocarse una joven española para cocinar y limpiar, para un matrimonio solo en casa de moralidad. Tiene buenas referencias. Teléfono F-5732, Calle 23 entre 8 y 10. 30551 6 jl.

SE ofrece una cocinera práctica en el oficio, a la española y criolla, sabe hacer dulces. No duerme en la colocación. Teléfono M-6416. 30564 6 jl.

Cocineros

SE OFRECE un cocinero de primer orden para casa particular o comercio. Es hombre solo. Informan A-3090. U. H. 30075.—4 jl.

SE ofrece una superior cocinera, de color, repostera; no le importa salir de la Habana y una criada española; sabe trabajar. Tienen referencias. M-7122. 30506 6 jl.

SE ofrece un buen cocinero repostero, joven, español, con referencias de buenas casas particulares. Sabe las tres cocinas. Sale al campo es hombre solo. Sueldo mínimo de $50 para arriba. Pregunten por Juan. Maloja 53. Teléfono A-3090. 30536 7 jl.

SE ofrece un buen cocinero español, es repostero, no le importa ir al campo. Tiene referencias de su honradez. Teléfono M-8621. 30554 6 jl.

SE ofrece buen cocinero repostero, español, sin familia. Trabajo con las familias más conocidas de la Habana; es joven, muy limpio en la cocina. Cienfuegos 14. Antonio. Teléfono A-7416. Sale fuera de la capital, punto cerca. 30519 7 jl.

Chaufeurs

CHAUFFEUR mecánico con 11 años de práctica y muy buenas referencias desea colocarse sin pretensiones con familia que vaya a España. Teléfono F-4414. U H 30185 5 jl.

CON buenas referencias de casas donde trabajó cinco años de práctica, se ofrece un chauffeur español, para casa particular o comercio; siéndole indiferente salir al campo. Informan en Aramburo No. 3. U-3340. Secundino Díaz. 30512 6 jl.

CHAUFFEUR español, formal, desea colocarse en casa particular o comercio, con excelentes cartas de las casas que trabajó; 10 años de práctica. Conoce bien el tráfico y la ciudad. Es mecánico y cumplidor de su deber. Pocas pretensiones. A-6842. 30500 7 jl.

CHAUFFEUR joven, español, con 3 años de práctica, desea colocarse en casa seria. Tiene recomendación de la última casa que ha trabajado. Entiende algo de mecánica. Informan FO-7730. Romero. 30562 7 jl.

Varios

DESEA colocarse un joven español que llegó del campo. Se coloca de sereno o de fregador Tiene buenas referencias. Teléfono F-2827. .0534 6 jl.

SEÑORITA mediana edad, educada y con buenas referencias, se ofrece para acompañar señora o señorita para guarda ropa de Clínica, ama de llaves, atender una anciana, sabe cortar y coser, atender el teléfono, siendo familia de moralidad; va a cualquier parte de la isla. Para más informes Pasaje D entre 4 y 5. Reparto Buena Vista. Teléfono FO-1862 30517 6 jl.

DESEA colocarse una española para la costura. Cose por figurín y si es necesario también ayuda a la limpieza. Informan Fomento 2 entre Municipio y Arango. 30556 7 jl.

24.—SOLARES YERMOS

Ventas

INFANTA pegado a Carlos III parcela de 12x16 con dos frentes. Urge venta. Informes al Teléfono M-9769. Martínez. 30496 14 jl.

VIVA FELIZ

FABRICANDO SU CASA Y A SU GUSTO, EN LOS LUGARES MAS ESTRATEGICOS DE LOS REPARTOS MIRAMAR, LA SIERRA, ALTURAS DE ALMENDARES, ALMENDARES Y AMPLIACION ALMENDARES, PODEMOS VENDERLE SOLARES CON TODAS LAS FACILIDADES QUE USTED DESEE, ASI COMO TAMBIEN LA MEDIDA QUE NECESITE. VEANOS EN BELASCOAIN 54, ALTOS ENTRE ZANJA Y SALUD O LLAME AL U-5735, DE 8 A 12 Y DE 2 A 6. U H 29214 6 jl.

PARCELA DE TERRENO FRENTE AL PARQUE DE PEÑALVER 6 POR 23

Vendo frente al Parque de Peñalver en la calle de Figuras entre Escobar y Belascoain en la acera de la sombra una hermosa parcelita de terreno que mide 6x23 la doy muy barata, con poco de contado, está entre dos casas de tres plantas con arrimos por ambos lados, vidriera del café El Nacional, San Rafael y Belascoain, teléfonos A-0062 y U-5319. Sardiñas y López. 30084.—7 jl.

SOLARES YERMOS

SOLARES BARATOS

Alturas de Almendares. En la Avenida Central de 17x35 a $8.90. Si fabrica este solar, no tiene que hacer desembolso por el momento.

En la Avenida Almendares 16x47 a $8.90.

En el Reparto La Sierra: calle 10 entre A y 1a., 12x46 a $6.00.

Frente al Colegio Belén. A una cuadra de la Calzada de Columbia 14x48, de esquina a $6.00. Otro de 14x26, de centro a $6.00. Más informes: P. Quintana. U-5735, U-5820. Belascoain 54, altos. U. H. 29902 6 jul.

EN LA CALZADA DE CONCHA CON FRENTE A LAS PARALELAS DEL HAVANA CENTRAL

Vendo 40.000 metros de terreno, puedo fraccionarlo en lotes de a 10.000 metros a todos ellos se les pueden poner chucho de Ferrocarril, terreno alto y seco, lindando con el Rio Luyanó, y con los Ferrocarriles Unidos de la Habana, por su fondo. Informes directos a personas interesadas. Mas detalles: M. DE J. ACEVEDO Notario Comercial Obispo 59, altos. Teléf. M-9036 U H E 1705—4d 4

EN LA CALLE DE DRAGONES PROXIMA A GALIANO

Vendo un lote de terreno que mide 14 por 12 metros en total 168 metros, propio para fabricar un gran edificio. Precio a $120 el metro. Trato directo con interesados. Informa: M. DE J. ACEVEDO Notario Comercial Obispo 59, altos. Teléf. M-9036 U H E 1704—3d 4

VEDADO

Vendo en la calle G a media cuadra de 23, magnífica parcela de 20 metros de frente por 50 de fondo con facilidades de pago. J. Posse. G. núm. 236, Vedado. U H 29115 11 jl.

26.—VARIOS

CEDO una bóveda entrando a la izquierda, pegada a la calle Central (antes de la Capilla) $275. Tel. I-6716. Regalo una casita en el Luyanó $2.750. (Valiendo $3.500.) Tercera parte de contado. 30544 6 jl.

¡¡NO SE ASUSTE, LA TISIS SE CURA!!

El Catarro y todas las enfermedades de los órganos respiratorios. Con el preparado Jorge, con raíces y plantas del país cubano. Pídalo en las Boticas. Muestras gratis. Dr. Dauden. Farmacia Jesús del Monte 114. Precio $1.20 y 70 centavos pomo. 30521 3 ag.

Comidas

GRAN CASA DE COMIDAS

Se sirven comidas a domicilio a precios muy razonables y con todo esmero y aseo Neptuno 309, bajos, entre Basarrate y Mazón. Teléfono U-3204. 30533 7 jl.

Agencias de Colocaciones

LA AGENCIA LA UNION

De Marcelino Menéndez, 20 años de establecida. Es la única que en cinco minutos facilita todo el personal con buenas referencias. Llamen al Telf. A-3318. Habana 114. 30509 10 jl.

PROFESIONALES

DR. S. SANCHEZ GOVIN

ABOGADO

Asuntos Hipotecarios, administración de bienes y capitales; herencias, divorcios y juicios ejecutivos. Habana 73, altos. Teléfono A-1351 y FO-1291. De 3 a 5 p. m. 293 3 ag.

VAPORES DE TRAVESIA

CUNARD LINE

Seis días a Europa vía New York

La línea de vapores más grandes, más rápidos, y más lujosos del mundo y al alcance de todos.

Para informes y reservaciones de pasajes dirigirse a sus Agentes Generales.

Mann Little Ltd. Co. of Cuba

OFICIOS No. 18.—HABANA

Teléfonos A-3549 y A-7405

3500 alt 3d-22

¿NECESITA UD. EMPLEO...?

Las páginas de anuncios económicos del DIARIO DE LA MARINA le brindan diariamente varias oportunidades de lograrlo.

¿NECESITA UD. ALQUILAR UNA CASA...?

En las páginas de anuncios económicos del DIARIO DE LA MARINA encontrará usted lo que desea y como usted lo desea.

UN ANUNCIO ECONOMICO

insertado en el DIARIO DE LA MARINA es el medio más seguro y eficaz de que usted dispone para encontrar trabajo, obtener o colocar una hipoteca, y para realizar un negocio.

M.E.C.D. 2016

CRONICA CATOLICA

EL CONGRESO EUCARISTICO INTERNACIONAL DE CHICAGO
(Continuación)

LA LLEGADA DEL LEGADO DEL PAPA Y DE SEIS CARDENALES

Día 11 de junio.—Hoy se vistió de gala la gran metrópoli norteamericana para recibir con toda pompa al especial representante de Su Santidad en el Congreso Eucarístico y a su corte de honor compuesta de Eminentísimos Cardenales y Primados de las más ilustres Sedes de la Iglesia. El blanco y amarillo de la bandera papal juntamente con los colores nacionales adornaban centenares de edificios, y millares y más millares de personas inundaban materialmente las calles por donde había de pasar el Legado del Papa y su Corte.

Los seis Cardenales que acompañaban al Legado, Eminentísimo Cardenal Juan Bonzano, eran: el Primado de España, Cardenal Reig y Casanova; Cardenal O'Donnell, Primado de Irlanda; Cardenal Dubois, Arzobispo de París; Cardenal Piffl, Primado de Austria; Cardenal Csernoch, Primado de Hungría; Cardenal Fauhaver, Arzobispo de Munich.

Después de recibir la bienvenida de parte de las sociedades católicas de Nueva York, presididas por Jorge Ryan, Presidente de la Junta de Educación del Estado, el Legado Papal se dirigió a la mansión del Cardenal de Nueva York, y los otros Cardenales al Hotel Vanderbilt. De Chicago fué enviado Monseñor Quille, Secretario del Congreso, a saludar a los Eminentísimos huéspedes en nombre del Cardenal y de la Ciudad.

Las Avenidas Quinta y Broadway, por donde pasó el cortejo, estaba en todo el trayecto, repletas de gente que aclamaba a los Cardenales.

El día 17 llegará a Chicago en tren especial, pintado de rojo; y allí serán recibidos por el Cardenal Mundelein, el Alcalde de Chicago, señor Deverk, el Gobernador del Estado, señor Len Small, y una comisión compuesta de 100 caballeros, que llevarán la representación de las diversas asociaciones de la ciudad y de las autoridades municipales.

PROGRAMA OFICIAL DEL CONGRESO

Domingo día 20.—A las cinco de la madrugada se celebrará una Misa solemne en todas las iglesias de la Arquidiócesis seguida de Misas rezadas cada media hora hasta mediodía. Se supone que todos los Congresistas reciben la Sagrada Comunión en este primer día del Congreso por las intenciones de Su Santidad, para cumplir con la promesa que el Cardenal de Chicago hizo al Papa de presentarle un ramillete espiritual de un millón de comuniones.

A las once de la mañana, tendrá lugar la recepción de bienvenida oficial al Legado del Papa, Emmo. Card. Juan Bonzano, en la Iglesia Catedral. La recepción comenzará con Misa Pontifical celebrada por Mons. Tomás L. Heylen, Obispo de Namur, Bélgica, y Presidente del Comité Permanente de los Congresos Eucarísticos Internacionales. Durante la Misa se leerá el Breve de Su Santidad, y el Cardenal de Chicago, Emmo. Jorge Mundelein, pronunciará el discurso de bienvenida, al que contestará el Legado Papal.

A las tres de la tarde comenzarán las reuniones de los congresistas en varias secciones, según su lengua o nacionalidad. Habrá las siete secciones, y cada una tiene asignado su local respectivo: inglesa, italiana, española, francesa, bohemia, lituana, alemana, eslovaca, polaca, siria, eslovena, de negros, croata, ukrania y rusa, húngara, griega y rutena, oriental, latina para sacerdotes, eucarística para sacerdotes, y de indios norteamericanos.

A las ocho de la noche se tendrá la función de la Hora Santa en todas las iglesias de la Arquidiócesis, con bendición solemne impartida por alguno de los Prelados.

Lunes, día 21. Día de los Niños.—A las diez de la mañana se tendrá la primera sesión general del Congreso en el Estadio del Campo de los Soldados, situado en el Parque Grant, bajo la presidencia del Ilmo. señor Obispo de Namur. Los cuatro discursos que se pronunciarán estarán a cargo del Emmo. Cardenal von Faulhaver, Arzobispo de Munich, del señor David I. Walsh, de su Eminencia el Cardenal Dubois, Arzobispo de París, y del Excmo. Sr. Daniel Mannix, Arzobispo de Melbourne, Australia.

Este día celebrará la Misa Pontifical el Legado del Papa en el Parque Grant, y en ella se cantará la Misa **De Angelis** por los niños de las escuelas católicas de Chicago, los cuales no serán menos de 50,000, bajo la dirección del prof. Otto A. Singenberger. Predicará el Excmo. Sr. Miguel Curley, Arzobispo de Baltimore.

A las dos de la tarde se reunirá la sección latina para sacerdotes, en que pronunciarán discursos en latín: el Rdo. P. Alfredo Koch, O. S. B., de la Abadía de Beatty, Pensilvania; el Rdo. P. Guillermo L. Honrsby, S. J., Prof. del Seminario de Chicago; el Rdo. P. G. Van Dijk, O. S. A., miembro del Comité Permanente de los Congresos Internacionales; y el Ilmo. Sr. H. Lamy, O. Praem., de la Abadía Premostratense de Tongerloo, Bélgica; el Rdo. P. A. Vermeersch, S. J., y el Rdo. P. E. Krebs, O. M. Cap., prof. de la Universidad de Friburgo, Alemania.

A las tres y media de la tarde se tendrán reuniones por secciones. En la reunión de habla inglesa hablarán los señores Francisco Fronczak, de Búfalo, y Valentín Brifaut, miembro de la Cámara de Diputados de Bélgica; el Rdo. P. Calixto Stehle, O. S. B., y el Ilmo. señor Obispo de Boise, Mons. D. M. Gorman.

Por la noche a las ocho y media se reunirán de nuevo las diversas secciones; y en la sección inglesa hablarán: el Sr. Martín M. Manton, Presidente de la Adoración Nocturna de Nueva York, y Juez del Tribunal de Apelación de Nueva York; el Rdo. P. J. Rhode, O. F. M., del Monasterio Francisco de Santa Bárbara, Ca., el Excmo. Sr. Arzobispo de Argel, Mons. Agustín F. Leynaud; y el Excmo. señor Arzobispo de Cincinnati, Mons. J. T. McNichols.

Martes, día 22. Día de las Señoras.—A las diez y media, segunda sesión general del Congreso en el Parque Grant, bajo la presidencia del Emmo. Cardenal O'Connell, de Bostón.

Pronunciarán discursos: Su Eminencia el Cardenal Alejo Charost, Arzobispo de Rennes; el Juez de la Corte Suprema de los Estados Unidos; Sr. Pierce Butler; y Su Eminencia el Cardenal Piffl, de Viena.

Durante la Misa Pontifical predicará el Excmo. Sr. Arzobispo de San Francisco Mons. E. Hanna.

A las dos, reunión de la Liga Eucarística de Sacerdotes. A las tres y media, reunión de las diversas secciones en sus correspondientes locales.

En la sección inglesa hablarán: el señor Benson, Contraalmirante de la Marina Norteamericana y Comisionado de la Junta de Navegación; el Rdo. P. José Hanus, de Praga; el Senador Eugenio Ransdell; el Conde italiano Enrique Pocci; y el Ilmo. señor Obispo de Cleveland, Mons. J. Schrembs.

En la sección inglesa de las ocho y media de la noche hablarán: el señor Quin O'Brien, de Chicago; el Ilmo. señor Obispo de Brentwood, Inglaterra; el Ilmo. señor Obispo checoeslovaco Mons. Carlos Kaspar; y el Excmo. Sr. Arzobispo de St. Louis, Mons. Glennon.

Este día a las ocho y media de la noche se tendrá una sesión general del Congreso exclusivamente para hombres bajo la presidencia de Mons. Hoban, Obispo Auxiliar de Chicago. La introducción estará a cargo del señor Antonio Mastre, Caballero de San Gregorio.

En esta imponente sesión hablarán: Mons. Agustín Hloand, Obispo de Katawice, en la Alta Silesia; Mons. Seipel, Ex-Canciller austriaco; Sr. Enrique Bourassa, Editor del periódico canadiense "Le Devoir"; el Excmo. Sr. Palica, Arzobispo de Filippi; Su Eminencia el Cardenal Enrique Reig y Casanová, Primado de España; y el Emmo. Cardenal Patricio O'Donnell, Primado de Irlanda.

La Bendición Solemne con el Santísimo será impartida por el Cardenal de Chicago.

Miércoles, día 23. Día de la Educación Superior.—A las diez, sesión general bajo la presidencia del Emmo. Cardenal de Filadelfia: Discurso: por el Administrador Apostólico de Montreal, Excmo. Sr. Jorge Gauthriel; por el Sr. José Scott, Caballero de San Gregorio; y por su Eminencia el Cardenal Csernoch, Primado de Hungría.

En la Misa Pontifical, celebrada por el Ilmo. Sr. Obispo Auxiliar de Chicago, predicará el Excmo. Sr. A. Dowling, Arzobispo de Saint Paul, Minnesota.

Los discursos de la sesión inglesa de las tres y media estarán a cargo: del Rdo. P. Mertz, S. J.; de la Universidad Loyola de Chicago; del Rdo. P. V. di Lorenzo, italiano; del Ilmo. Sr. Obispo de Dijon; del Rdo. P. Elliott Ansstruthers, editor de "The Tablet" de Londres; y del Ilmo. Sr. Obispo de La Crosse, Mons. A. J. McGavick.

A las ocho y media de la noche, en la sección inglesa hablarán: El Sr. Antonio Matre; el Ilmo. Sr. Córrigan; el Muy Rdo. P. Ignacio Smith, Prior del Colegio Agustino de la Universidad Católica; y el Ilmo. Sr. Francisco C. Kelly, Obispo de Oklahoma.

Jueves, día 24.—En este último día el Legado Papal celebrará Misa Pontifical a las once, en la cual predicará el Cardenal de Nueva York.

Inmediatamente después de la Misa comenzará la solemne procesión del Santísimo Sacramento en los grandes jardines de Mundelein" De "Revista Católica, el Paso, Texas, U. S. A., 27 de junio de 1926.

APOSTOLADO DE LA ORACION DEL TEMPLO DEL CORAZON DE JESUS

El Apostolado de la Oración del templo del Corazón de Jesús ha celebrado el pasado jueves la Hora Santa, en la cual ofició el Director del Apostolado Padre Camilo García, S. J. y predicó el Padre Francisco Beiras.

El primer viernes, a las 7 a. m. Misa de Comunión general, que celebró el P. Francisco Beiras, ayudado del Celador señor G. Blanco. A las 8 a. m. expuso el Santísimo Sacramento el P. Rafael González. A la exposición siguió la Misa cantada en la cual ofició y predicó, el Director del Apostolado P. García, S. J.

Versó la predicación sobre la Intención del Apostolado, correspondiente al presente mes.

A las 5 de la tarde después del canto solemne del Trisagio, fué reservado el Santísimo Sacramento.

La parte musical fué interpretada por el maestro Azpiazu y los cantantes señores Rueda y Urrestarazu.

Asistió gran concurso de fieles, muy especialmente a la Misa de Comunión.

APOSTOLADO DE LA ORACION DE JESUS DEL MONTE

Conmemoró el primer viernes con Misa de Comunión General y misa cantada con Exposición del S. D. M., que se reservó después de la misa.

Predicó el director, Monseñor Manuel Menéndez.

Los cultos al Sacratísimo Corazón de Jesús estuvieron muy concurridos.

IGLESIA PARROQUIAL DEL CARMEN

La Guardia de Honor de la Parroquia del Carmen, obsequió el primer viernes al Sacratísimo Corazón de Jesús con misa cantada y exposición del Santísimo Sacramento por la mañana.

Por la tarde el piadoso ejercicio de la Hora Santa, en el cual predicó el director de la Guardia de Honor del Sacratísimo Corazón de Jesús, R. P. Fray José Vicente de Santa Teresa.

Tuvo a su cargo la parte musical el maestro Ponsoda.

APOSTOLADO DE LA ORACION DEL TEMPLO DEL SANTO ANGEL

Celebró Misa de Comunión General con exposición del Santísimo Sacramento, en la cual ofició el director Monseñor Francisco Abascal.

Desempeñó la parte musical el organista señor Pedro J. Aranda.

Después de la misa fué reservado el Santísimo Sacramento.

APOSTOLADO DE LA ORACION DE SAN NICOLAS DE BARI

A las siete de la mañana, exposición de Su Divina Majestad, Estación y Rosario, cánticos, bendición y Reserva. A la Reserva siguió la misa. Ofició el director del Apostolado, Monseñor Juan José Lobato.

La parte musical fué interpretada por el señor Tomás de la Cruz.

APOSTOLADO DE LA ORACION DEL PILAR

El jueves a las 7.1|2 p. m. el solemne ejercicio de la Hora Santa, en el cual predicó el P. Antonio Arias, S. J. y ofició el Director R. P. Manuel Espinosa.

El viernes a las 7 a. m. Misa de Comunión general. A las ocho Misa cantada con exposición de S. D. M. Ofició el P. Manuel Espinosa.

La parte musical estuvo a cargo del maestro señor Eustaquio López.

Después de la Misa fué reservada S. D. Magestad.

Los solemnes cultos tributados al Corazón de Jesús por el Apostolado de la Oración del Pilar, se vieron muy concurridos.

IGLESIA PARROQUIAL DE JESUS MARIA Y JOSE

El Apostolado de la Oración de la Parroquia de la Sagrada Familia, celebró a las 7 a. m. Misa de Conmunión general con exposición de S. D. M. Oficiol el P. Estanislao Sandupe.

La parte musical fué interpretada por el organista señor Tomás de la Cruz.

CAPILLA DE LOS PADRES PASIONISTAS

La Guardia de Honor de la Capilla de los Padres Pasionistas, celebró en honor al Sagrado Corazón de Jesús, Misa de Comunión general y Misa solemne con exposición de S. D. M., que se reservó a las once, a. m., volviendo a exponerse a las dos y continuando hasta las 5 p. m. en que hubo estación, Rosario con Misterio cantados, plática por el Director R. P. Benigno de San Buenaventura, bendición y reserva.

IGLESIA PARROQUIAL DE MONSERRATE

El Apostolado de la Oración del templo de Monserrate, celebró el primer viernes, Misa de Comunión general en la que dijo Monseñor Emilio Fernández. A las 8.1|2 a. m. Misa solemne en la que ofició de Preste el Padre Edmundo Díaz.

A la Misa siguió la reserva.

La parte musical fué interpretada por el maestro Ponsoda.

IGLESIA DE LA MERCED

La Guardia de Honor del templo de la Merced, celebró Misa cantada con exposición del Santísimo Sacramento. A la Misa siguió piadoso ejercicio y la reserva.

La parte musical fué interpretada por el maestro señor Francisco Saurí.

IGLESIA DE SAN FRANCISCO

La Venerable Comunidad de Padres Franciscanos de la Habana, celebró en honor al Sacratísimo Corazón de Jesús, Misa solemne con exposición de Su Divina Magestad, por la mañana. A las siete p. m. exposición, estación, Corona Seráfica, piadoso ejercicio, cánticos, bendición y reserva.

Fué interpretada la parte musical por los cantores de la Comunidad Seráfica, bajo la dirección del R. P. Fray Leonardo Celaya, O. F. M. organista del templo.

CAPILLA DE LAS MADRES REPARADORAS

Dieron comienzo los "Quince Jueves" en la Capilla de María Reparadora, el primero del actual. Ofició el Capellán Padre José Manuel Corrales.

Predicó Monseñor Santiago G. Amigo, Protonotario Apostólico.

La parte musical fué interpretada por la Venerable Comunidad de María Reparadora.

Se vieron muy concurridos los cultos Eucarísticos de los "Quince Jueves".

LA COFRADIA DE SANTA TERESITA DEL NIÑO JESUS

En la Parroquia del Carmen donde canónicamente se halla establecida la Cofradía de Santa Teresita del Niño Jesús, celebró sus cultos mensuales el primero del actual con solemne Misa, en la cual predicó el R. P. Fray José Vicente de Santa Teresa, Director de la popular Cofradía.

Después de la Misa se verificó una magnífica procesión por el interior del templo.

A las 9 y media a. m., se reunieron en junta reinando gran entusiasmo.

CULTO CATOLICO PARA HOY

El Jubileo Circular en las Reparadoras.

En la Iglesia del Corazón de Jesús, a las 8. a. m. Misa, Comunión general y plática en sufragio de las benditas almas del Purgatorio.

En los demás templos, las Misas, rezadas y cantadas de costumbre.

CULTO CATOLICO PARA MAÑANA

Por ser primer martes de mes, se celebran cultos a San Antonio de Padua en los templos de San Francisco, Corazón de Jesús, Santo Angel, Jesús del Monte, Nuestra Señora del Pilar y Pasionistas.

La Sección Adoradora Nocturna de la Habana celebra Vigilia ordinaria de Turno en el templo del Santo Angel.

CABALLEROS DE COLON

El Consejo San Agustín número 1390, celebra el martes 6, junta de elecciones a las 8 y media p. m. en su local social, Avenida de Simón Bolívar número 92.

Se encarece la asistencia a la misma.

Un Católico.

SEÑORA CONCHITA LOPEZ VIUDA DE TRUJILLO

En la noche del domingo dejó de existir esta distinguida y altruista dama después de recibir los Santos Sacramentos y la Bendición Papal. Con su muerte pierden los pobres del Carmelo una verdadera madre.

ella fué la fundadora y era la presidenta del Ropero de la Virgen del Carmen que sostiene unos 500 niños pobres.

Era también la finada esposa del que fué compañero en el periodismo López Trujillo.

Descanse en paz la católica y buena Conchita por la cual elevarán oraciones todos los que han recibido de ella caridades.

Hoy a las ocho y media de la mañana será conducido su cadáver de la calle 15 frente al Parque de Menocal al Cementerio de Colón.

HONRAS FUNEBRES

El próximo martes a las ocho de la noche, en la iglesia del Carmelo, Línea y 16, se celebrarán honras fúnebres por el alma de la católica dama señora Conchita López Viuda de Trujillo.

La Semana Devota y el Ropero del Carmen rendirán esta tributo por el alma de su Presidenta.

Se invita por este medio.

DIA 5 DE JULIO

Este mes está consagrado a la Preciosísima Sangre de Nuestro Señor Jesucristo.

El Circular está en las Reparadoras.

Santos Miguel de los Santos Trinitario, Pedro de Luxemburgo y Everardo, confesores; Cirilo y Metodio, obispos y mártires; Santas Loa y Trifina, mártires; Filomena, virgen.

San Miguel de los Santos: Nació en Vich de Cataluña el año de 1591. Fueron sus padres de una gran piedad. Desde su infancia le previno Dios con bendiciones tan copiosas que aun en las acciones más mínimas se manifestó bien que le había elegido para sí.

El año 1608, entró religioso en el orden trinitario. Poseyó en grado heroico todas las virtudes. Premiólas Dios aun en esta vida, adornándole con todos sus dones. Tuvo el de profecía, el de dirección de espíritu y el de milagros. Pero el más particular entre todos fué aquel dón de caridad ardentísima con que amaba tanto a Dios, que salía de sí mismo, arrebatándose en unos éxtasis tan fervorosos que uno de ellos le debilitó de manera tal, que fué el principio de la enfermedad con que acabó su dichosa vida.

Su gloriosa muerte sucedió el día diez de Abril del año 1625.

Los muchos y célebres milagros con que el Señor se dignó manifestar la gloria y santidad de su amado siervo, motivaron pronto el proceso de su beatificación, que tuvo efecto el día dos de mayo del año 1779, por el papa Pío VI, señalando para su fiesta el día cinco de Julio.

VAPORES DE TRAVESIA

"COMPAÑIA DEL PACIFICO"
"MALA REAL INGLESA"

El hermoso trasatlántico

"ORIANA"

de 18.800 toneladas de desplazamiento.

Saldrá fijamente el día 7 de JULIO, admitiendo pasajeros de primera, segunda y tercera clases para los puertos de

VIGO, LA CORUÑA, SANTANDER, LA PALLICE, ROCHELLE y LIVERPOOL

COMODIDAD, CONFORT, RAPIDEZ Y SEGURIDAD

PROXIMAS SALIDAS

Para ESPAÑA, FRANCIA e INGLATERRA

Vapor ORIANA, el 7 de Julio.
Vapor ORCOMA, el 18 de Julio.
Vapor ORTEGA, el 4 de Agosto.
Vapor ORITA, el 18 de Agosto.
Vapor OROPESA, 8 de Septiembre.
Vapor OROYA, 22 de Septiembre.
Vapor ORIANA, 6 de Octubre.

Para COLON, puertos de PERU y de CHILE y por el ferrocarril Trasandino a Buenos Aires.

Vapor ORITA, el 4 de Julio.
Vapor ESSEQUIBO, el 19 de Juli
Vapor OROPESA, el 2 de Julio.
Vapor OROYA, el 8 de Agosto.
Vapor EBRO, el 16 de Agosto.
Vapor ORIANA el 22 de Agosto.

Para NUEVA YORK.

Salidas mensuales por los lujosos trasatlánticos EBRO y ESSEQUIBO. Servicio regular para carga y pasaje, con trasbordo en Colón, a puertos de Colombia, Ecuador, Costa Rica y Nicargaua, Honduras, Salvador y Guatemala.

DUSSAQ Co., Ltf.
Oficios 30. Teléfono A-6540
A-7218
4396 ind. my.

VA UD. A EUROPA ESTE AÑO?

THE WHITE STAR LINE
y
RED STAR LINE
(INTERNATIONAL MERCANTILE MARINE COMPANY)

De NEW-YORK a SOUTHAMPTON, CHERBOURG, PLYMOUTH, AMBERES

Son las líneas indiscutiblemente predilectas de los que viajan y las preferidas de la buena Sociedad Cubana que acostumbra visitar a Europa todos los años.

Con sólo mencionar el nombre de los lujosos y grandes trasatlánticos:

MAJESTIC OLIMPIC HOMERIC y BERGENLAND
56.551 Tons. 46.439 Tons 34.356 Tons. 27.200 Tons.

Significa viajar gozando de cuanto puede ofrecer los mejores Hoteles palacios del Mundo.

Puede usted combinar su viaje saliendo de la Habana por los hermosos y cómodos vapores

MONGOLIA MANCHURIA y FINLAND
26,700 Tons. 26.700 Tons. 22.500 Tons.
de la PANAMA PACIFIC LINE.

NOTA: No olvide que mientras más temprano haga usted su reservación más fácil le es conseguir la clase de Cámara que desee.

Para informes dirigirse a los Agentes Generales

THE BACARISSE STEAMSHIP AGENCY
OFICIOS 12. HABANA TELF. A-7322.
Ext. Alt

"Empresa Naviera de Cuba," S. A.

San Pedro 6.—Dirección telegráfica: Emprenave, Apartado 1641.

TELEFONOS:
A-5315.—Información General.
A-4730.—Depto. de Tráfico y Fletes.
A-6236.—Contaduría y Pasajes.
A-3966.—Depto. Compras y Almacén.
M-5293.—Primer Espigón de Paula.
A-5634.—Segundo Espigón de Paula.

Y

COMPAÑIA NAVIERA DE CUBA, S. A.
OFICIOS, 88
ITINERARIOS COMBINADOS

RELACION DE LOS VAPORES QUE ESTAN A LA CARGA EN ESTE PUERTO

COSTA NORTE

Vapor TROPICAL

Saldrá de este puerto el viernes 2 de Julio, para MANATI, VICTORIA DE LAS TUNAS, PUERTO PADRE y CHAPARRA.

Vapor ORIENTE

Saldrá de este puerto el viernes 2 de Julio, para NUEVITAS, GIBARA, (Holguín, Velasco y Bocas), VITA, SAGUA DE TANAMO (Cayo Mambí) y BARACOA.

Vapor GIBARA

Saldrá de este puerto el sábado, 3 de Julio, para PUERTO TARAFA, (DESTINOS COMBINADOS), GIBARA (Holguín, Velasco y Bocas), BANES, NIPE, (Mayarí, Antilla, Preston), BARACOA, GUANTANAMO (Caimanera) (sólo al retorno) y SANTIAGO DE CUBA.

Este buque recibirá carga a flete corrido en combinación con los F. C. de Norte de Cuba (vía Puerto Tarafa) para las estaciones siguientes: MORON, EDEN, DELIA, GEORGINA, VIOLETA, VELASCO, LAGUNA LARGA, IBARRA, CUNAGUA, CAONAO, WOODIN, DONATO, JIQUI, JARONU, RANCHUELO, LAURITA, LOMBILLO, SOLA, SENADO, NUÑEZ, LUGAREÑO, CIEGO DE AVILA, SANTO TOMAS, SAN MIGUEL, LA REDONDA, CEBALLOS, PINA CAROLINA, SILVERA, JUCARO, FLORIDA, LAS ALEGRIAS, CESPEDES LA QUINTA, PATRIA, FALLA, JAGÜEYAL, CHAMBAS, SAN RAFAEL, TABOR NUMERO UNO y AGRAMONTE.

COSTA SUR

Salidas de este puerto, todos los viernes, para los de CIENFUEGOS, CASILDA, TUNAS DE ZAZA, SANTA CRUZ DEL SUR, MANOPLA, GUAYABAL, MANZANILLO, NIQUERO, CAMPECHUELA, MEDIA LUNA, ENSENADA DE MORA y SANTIAGO DE CUBA.

Vapor LAS VILLAS

Saldrá de este puerto el viernes 2 de Julio, para los puertos arriba mencionados.

LINEA DE VUELTA ABAJO

Vapor ANTOLIN DEL COLLADO

Saldrá de este puerto los días 5, 15 y 25 de cada mes a las ocho de la noche, para los de BAHIA HONDA, RIO BLANCO, BERRACOS, PUERTO ESPERANZA, MALAS AGUAS, SANTA LUCIA (Minas de Matahambre), RIO DEL MEDIO, DIMAS, ARROYOS DE MANTUA y LA FE.

LINEA DE CAIBARIEN

Vapor CAYO CRISTO

Saldrá todos los sábados de este puerto, directo para CAIBARIEN, recibiendo carga a flete corrido para PUNTA ALEGRE y PUNTA SAN JUAN, desde el miércoles hasta las 9 a. m. del día de salida.

LINEA DE CUBA, SANTO DOMINGO Y PUERTO RICO

SERVICIO DE PASAJEROS Y CARGA
Provistos de telegrafía inalámbrica

Vapor HABANA

Saldrá de este puerto el sábado 3 de Julio a las 10 a. m. directo para: GUATANAMO (Boquerón), SANTIAGO DE CUBA, PUERTO PLATA (R. D.), y SAN JUAN (P. R.); retornando por PONCE, MAYAGUEZ, AGUADILLA (P. R.) PUERTO PLATA (R. D.), KINGSTON (JA.), SANTIAGO DE CUBA y HABANA.

De Santiago de Cuba saldrá el sábado 10 a las 8 a. m.

Vapor GUANTANAMO

Saldrá de este puerto el sábado 17 de Julio a las 10 a. m.| directo para: GUANTANAMO (Boquerón), SANTIAGO DE CUBA, SANTO DOMINGO, SAN PEDRO DE MACORIS (R. D.) y SAN JUAN (P. R.), retornando por PONCE, MAYAGUEZ, AGUADILLA (P. R.), SANTO DOMINGO (R. D.) KINGSTON (JA.), SANTIAGO DE CUBA a HABANA.

De Santiago de Cuba saldrá el sábado 24 a las 8 . m.

IMPORTANTE

Suplicamos a los embarcadores que efectúen embarque de drogas y materias inflamables, escriban claramente con tinta roja en el conocimiento de embarque y en los bultos la palabra PELIGRO. De no hacerlo así serán responsables de los daños y perjuicios que pudieran ocasionar a la demás carga y al buque.

AVISO

Los vapores que efectúan su salida los sábados, recibirán carga solamente hasta las 4 p. m. del anterior al de la salida y los que la hagan los viernes la recibirán hasta las 11 a. m. del día de la salida.

E 1319 30 d 1 jr.

COMPAGNIE GENERALE TRANSATLANTIQUE

VAPORES CORREOS FRANCESES
BAJO CONTRATO POSTAL CON EL GOBIERNO FRANCES

TODOS LOS VAPORES DE ESTA COMPAÑIA ATRACAN A LOS MUELLES DE SAN FRANCISCO O MACHINA PARA EFECTUAR EL EMBARQUE Y DESEMBARQUE DE PASAJEROS, EQUIPAJES Y MERCANCIAS

PROXIMAS SALIDAS

PARA VERACRUZ

Vapor correo francés CUBA saldrá el 3 de Julio.
" " " ESPAGNE saldrá el 2 de Agosto.
" " " CUBA saldrá el 3 de Septiembre.
" " " ESPAGNE saldrá el 3 de Octubre.

VIAJE EXTRAORDINARIO

del vapor correo francés LAFAYETTE que vendrá únicamente a la Habana para salir de este puerto directo para:
VIGO, CORUÑA, SANTANDER Y SAINT NAZAIRE
el día 30 de Junio a las 12 del día.

NOTA: El equipaje de bodega y camarote se recibirá en el muelle de San Francisco o Machina (en donde estará el vapor) solamente el día 29 de Junio de 8 a 10 de la mañana y de 1 a 4 p. m. de la tarde. El equipaje de mano y bultos pequeños los podrán llevar los señores pasajeros al momento del embarque el día 30 de Junio de 8 a 10 de la mañana.

PARA CORUÑA, GIJON SANTANDER Y SAINT NAZAIRE.

Vapor correo francés CUBA saldrá el 15 de Julio.

PARA CORUÑA, SANTANDER Y SAINT NAZAIRE

Vapor correo francés ESPAGNE saldrá el 15 de Agosto.
" " " CUBA saldrá el 15 de Septiembre.
" " " ESPAGNE saldrá el 15 de Octubre

SESIONES DE CINEMATOGRAFO DIARIAS EN LOS VAPORES DE ESTA COMPAÑIA SEGUN CONTRATO CON LA CASA "PATHE"

LINEA DE CANARIAS

Vapor correo francés NIAGARA saldrá el 4 de Julio para:
SANTA CRUZ DE LA PALMA, SANTA CRUZ DE TENERIFE, LAS PALMAS DE GRAN CANARIA Y EL HAVRE.

IMPORTANTE

Buena comida a la española. Camareros y cocineros españoles.

LINEA DE NEW YORK AL HAVRE, PLYMOUTH Y BURDEOS.
En esta Agencia se expiden pasajes pro esta línea, por los lujosos y rápidos trasatlánticos franceses PARIS, FRANCE, SUFFREN, ROCHAMBEAU, etc. etc.

Para más informes, dirigirse a:
ERNEST GAYE.
O'Reilly No. 9 Apartado 1090 Teléfono A-1476.
HABANA.

E 1320 30 d 1 jn.

VAPORES CORREOS DE LA COMPAÑIA TRASATLANTICA

LINEA RAPIDA PARA EL NORTE DE ESPAÑA

El vapor CRISTOBAL COLON, saldrá para CORUÑA, GIJON y SANTANDER, el 20 de Julio 1926.
Admite carga, pasaje y correspondencia.

AVISO IMPORTANTE A LOS PASAJEROS

Para uso exclusivo de los que embarquen en estos buques y deseen continuar rápidamente viaje a Madrid o estaciones de ruta, esta Compañía ha establecido un servicio de tren especial provisto de coche-cama, que saldrá del Muelle de Santander inmediatamente después de la llegada del buque y de recibir a los pasajeros que hayan solicitado su boletín correspondiente en esta Agencia, o a bordo, por mediación del Sobrecargo del buque.

El precio del billete de ferrocarril incluída cama, hasta Madrid, es de pesetas 120.35 por persona.

LINEA PARA NEW YORK, CADIZ Y BARCELONA

El vapor BUENOS AIRES, saldrá para NEW YORK, CADIZ y BARCELONA el 26 de Junio de 1926.
Admiten carga, pasajeros y correspondencia pública.

LINEA DE MEXICO

El vapor CRISTOBAL COLON saldrá para VERACRUZ y TAMPICO sobre el 3 de Julio de 1926.
El vapor ANTONIO LOPEZ, saldrá para VERACRUZ sobre el 17 de Julio de 1926.
Admite carga, pasajeros y correspondencia pública.

LINEA DE COLON Y PACIFICO

El vapor MONTEVIDEO, sadrá para SANTIAGO DE CUBA, LA GUAYRA, PUERTO CABELLO, CURAZAO, SABANILLA, CRISTOBAL, GUAYAQUIL, CALLAO, MOLLENDO, ARICA, IQUIQUE, ANTOFAGASTA y VALPARAISO, sobre el 3 de Julio 1926.
Admite carga, pasaje y correspondencia.

Las salidas para VERACRUZ, SANTIAGO DE CUBA y PUERTOS DEL NORTE DE ESPAÑA, se efectuarán a las DOCE DEL DIA desde los MUELLES DE LA PORT OF HAVANA DOCKS CO., donde estarán atracados los buques para mayor comodidad del pasaje.

Para más informes, dirigirse a:
MANUEL OTADUY
San Ignacio, 72. Apartado 707. Teléfonos: A-6588 y A-7900
HABANA

E 1336 30 d 1 jn.

LINEA HOLANDESA AMERICANA

Servicio regular y fijo por los novísimos y rápidos vapores Correos Holandeses de 17.000 toneladas, con tripulación española y provistos de telegrafía sin hilos.
"SPAARNDAM", "MAASDAM" "LEERDAM" "EDAM"

El vapor correo holandés

"LEERDAM"

Saldrá FIJAMENTE el 4 de Agosto
Para VIGO, CORUÑA, SANTANDER y ROTTERDAM

Próximas salidas:

VIGO, CORUÑA, SANTANDER y ROTTERDAM	VERACRUZ Y TAMPICO
Vapor LEERDAM, 4 de Agosto.	Vapor LEERDAM, 4 de Julio.
Vapor MAASDAM, 25 de Agosto.	Vapor MAASDAM, 23 de Julio.
Vapor SPAARNDAM, 15 de Septiembre.	Vapor SPAARNDAM, 15 de Agosto.
Vapor LEERDAM, 27 de Octubre.	Vapor LEERDAM, 26 de Sepbre.
Vapor SPAARNDAM, 17 de Novbre.	Vapor SPAARDAM, 15 de Octubre.
Vapor MAASDAM, 8 de Diciembre.	Vapor MAASDAM, 7 de Noviembre.
Vapor EDAM, 29 de Diciembre.	Vapor EDAM, 28 de Noviembre.
Vapor LEERDAM, 19 de Enero 1927.	Vapor LEERDAM, 17 de Diciembre.

Admiten pasajeros de primera clase y de Tercera Ordinaria reuniendo todos ellos comodidades especiales para los pasajeros de Tercera Clase.

Amplias cubiertas con toldos, camarotes numerados para dos, cuatro y seis personas, Comedor con asientos individuales.

PRECIOS DE PASAJES REDUCIDOS. EXCELENTE COMIDA A LA ESPAÑOLA

Para más informes, dirigirse a:
R. DUSSAQ, S. en C.
Oficios 24. Teléfonos M-5640 y A-5639. Apartado 1617.
HABANA.

Ind. Alt. 3 Jl.

MISCELANEA

EDIFICIO OBRAPIA, 24.

Se alquilan los bajos de este edificio, tiene más de 335 metros cuadrados y dos magníficas vidrieras a la entrada
Informan en los altos, sus propietarios

Compañía de Seguros EL COMERCIO

E 1501 20 d-19

Sanatorio "Dr. PEREZ-VENTO"

Enfermedades nerviosas y mentales. Para Señoras, exclusivamente.
Calle Barreto, número 62, Guanabacoa.

E 1405 ind 1 jn.

COLEGIO ACADEMIA PITMAN

Cerro 599, esquina a Patria
Amplio cómodo ventilado
Comercio, Primera Enseñanza, Bachillerato
Completo éxito en el Instituto de la Habana, no obstante la rigidez de los exámenes.
Preparación sólida, eficiente y garantizada
PUPILAJE $20.00 MENSUALES
Director: R. FERRER FERNANDEZ

ACADEMIA PITMAN

Manzana de Gómez 208-209
Teléfono: M-7035
Peritaje Mercantil, Taquigrafía, Mecanografía, Inglés, Contabilidad. Caligrafía y Aritmética.
UNICAS ACADEMIAS AUTORIZADAS POR LOS INVENTORES DEL SISTEMA PITMAN PARA EXPEDIR TITULOS OFICIALES DE COMPETENCIA
PIDAN PROSPECTO

1569 5 d 1o. jl.

SOLARES AL CONTADO Y A PLAZOS COMODOS

BARANDILLA
CORONELA } Lotes de $3.500 en adelante
ALTURAS DE LUYANO $4.50 vara, en adelante
REPARTO TRUFFIN
MARINA Y SAN LAZARO } Al contado, A plazos, A censo.

DINERO EN HIPOTECA EN TODAS CANTIDADES
Agentes en toda la República.
CUERVO Y ROA.
Manzana de Gómez 327-328. Teléfono M-6838 Habana.
Representantes exclusivos de Suárez y Mendoza.

E 1339 30 d 1 jn.

INGLES EN POCAS SEMANAS

NECESITA SOLAMENTE 15 MINUTOS DIARIOS, EXITO SEGURO.
Pida información The Universal Institute, 128 E 86; (D 56) New Yor, N.Y.

Ext 118 ind-15 my.

Colegio LA GRAN ANTILLA

DE 1a. Y 2a. ENSEÑANZA
Director:
José Ma. Peiró.
Se admiten Internos, Medios Internos y Externos de ambos sexos.
Calle 6 No. 9 VEDADO F-5069

E 1314 30 d 1 jn.

COMPAÑIA HAMBURGUESA
(Hamburg-Amerika-Linie)

Próximas salidas para CORUÑA, SANTANDER, PLYMOUTH y HAMBURGO.

Vapor HOLSATIA, fijamente el 29 de Junio.
Vapor TOLEDO, agosto 11.
Vapor HOLSATIA, fijamente el 17 de septiembre.
Vapor TOLEDO fijamente el 30 de octubre.
Vapor HOLSATIA fijamente el 5 de Diciembre.
Vapor TOLEDO fijamente el 19 de Enero.

PROXIMAS SALIDAS PARA:
VERACRUZ Y TAMPICO

Vapor Toledo, Julio 7.
Vapor HOLSATIA, agosto 13.
Vapor TOLEDO, septiembre 23.
Vapor HOLSATIA, noviembre 8.
Vapor TOLEDO Diciembre 18.

PRECIOS MUY REDUCIDOS EN 1a. y 2a. CLASE.

3a. CLASE PARA ESPAÑA $87.30 INCLUSO TODOS LOS IMPUESTOS.

Para más informes, dirigirse a:
LUIS CLASING, SUCESOR DE HEILBUT & CLASING

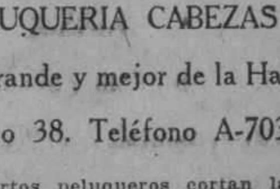

PELUQUERIA CABEZAS

La más grande y mejor de la Habana

Neptuno 38. Teléfono A-7034.

Doce expertos peluqueros cortan la melena finamente en todos los estilos a $0.50.

Con ondulación Marcel y al agua, para ocho días de duración $1.00.

Masaje, arreglo de cejas, manicure y Champoo, a $0.50.

Tinturas ENNE Vegetal, la mejor de todas, todos colores, $5.00.

Rizo Permanente Garantizado, para un año y hecho en una sola hora, $15.00 y $20.00.

Servicio a domicilio con puntualidad, por los más expertos operarios de la Peluquería

CABEZAS

E 1571 3 d 1 jl.

M.E.C.D. 2016

MISCELANEA

GRAN PELUQUERIA MARTINEZ

Solamente para señoras y niños
NEPTUNO 81. TELEFONO A-5039.
(Un experto para cada servicio)

Los mejores y más elegantes cortes de melenas se hacen en esta casa. Las Damas que deseen lucir sus manos bonitas, se las arreglan en la Peluquería MARTINEZ. No tenemos rival en nuestro giro para el masaje científico de la cara. Especialidad en la ondulación "Marcel" y "Permanente". Tenemos expertos para el shampoo.

La Peluquería MARTINEZ tiene la representación exclusiva para toda la Isla de Cuba de los famosísimos e inigualables Productos de Belleza MISTERIO, que son algo así como el complemento de la mujer bonita.

PELUQUERIA "MARTINEZ"
DE
CIRIA E HIJOS

Neptuno, 81, (entre Manrique y San Nicolás). Habana. Teléfono A-5039
53382—31 Dic.

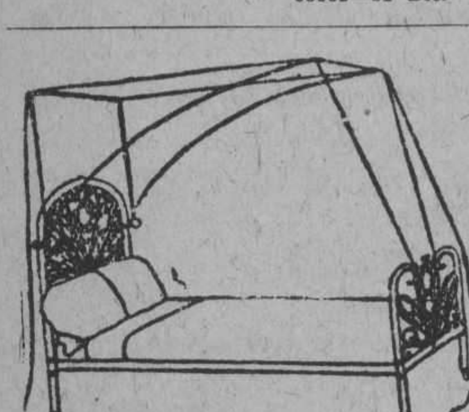

DEPARTAMENTO DE COLCONETAS, COLCHONES, COJINES, ETC.

De todos estos artículos presenta "El Encanto" la más extensa y flamante variedad.

A los precios más módicos.

Colchonetas, surtido completo de tamaños y calidades, desde $1.80.

Colchones, de varias clases, altos y bajos, desde $7.00.

Edredones ("confortables") de seda un gran surtido.

Cojines de Cretona, de otomano de seda, bordados, de terciopelo... Desde $1.50.

Cestos de mimbre para ropa usada, para viaje y otros usos, en todos los tamaños y formas, desde $1.75.

Mosquiteros de punto y de muselina, en todos los tamaños, desde $1.50.

Mosqueteros con aparato, en varias formas y tamaños, desde $5.00.

Mosquiteros sueltos, para aparatos, en todos los tamaños, de $2.50.

E 1311 30 d 1 jn.

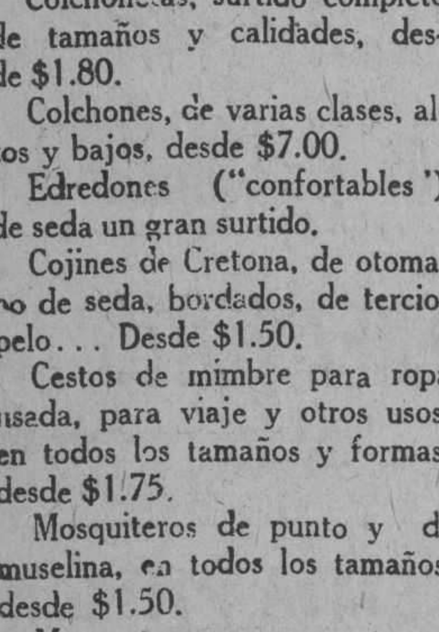

MADAME GIL

Obispo, 86. Teléfono A-6977

PELUQUERIA DE SEÑORAS ACADEMIA DE BELLEZA

Para lucir sus encantos con un "cachet" de distinción y juvenil belleza, consulten con Madame Gil el estilo de peinados y cortes de melenas que deben adoptar de entre sus modelos, siempre de última creación.

La falta de armonía entre el rostro y el arreglo de la cabeza, es signo de fealdad y mal gusto.

Esta casa garantiza siempre la perfección refinada de todos sus trabajos y dispone de 24 empleados bien especializados en los cortes, ondulaciones "Marcel", permanentes al agua, masajes, limpieza del cutis, manicures, cejas, etc.

E 1338 30 d 1 jn.

EXCEMICIDA

DE MADAME M. SENTOURE

Pomada francesa maravillosa, infalible para curar radicalmente todas las enfermedades de la piel, tales como: herpes, eczemas, granos, manifestaciones del ácido úrico; úlceras por antiguas que sean; fístulas, etc.

Depósito general: Farmacia del doctor Morits, Máximo Gómez 412.

También se vende en casa de Sarrá, de Johnson, de Taquechel, y en la botica Americana.

E 1445 30 d 14 jn

Surtido completo de los afamados BILLARES marca "BRUNSWICK"

Hacemos ventas a plazos.

Toda clase de accesorios para billar. Reparaciones. Pida catálogos y precios.

Hartmann Baia. 2. O'Reilly, 102
Santiago de Cuba Habana.
E 1346 30 d 1 jn.

MISCELANEA

E 1347 30 d 1 jn.

DIRECTORIO PROFESIONAL

ABOGADOS Y NOTARIOS

FELIPE RIVERO Y ALONSO
Abogado y Notario
Aguiar, 73
Dptos. 710-11-12. Tel. M-1472
E 1424 30 d 1 jn.

Lcdo. Ramón Fernández Llano
ABOGADO Y NOTARIO
Habana, 57, teléfono A-5513
E 1352 30 d 1 jn.

Dr. Elio Roselló Montaño
ABOGADO Y NOTARIO
Herencias, Divorcios, Asuntos hipotecarios, rapidez en el despacho de las escrituras con su legalización. Oficina: Empedrado 33. Teléfono A-3502. Particular: Neptuno, 50, altos.
E 1372 30 d 1 jn

Lcdo. MANUEL PRUNA LATTE
Y
Dr. MANUEL PRUNA BLANCO
Participan a sus clientes y amigos, haberse asociado, estableciendo sus Estudios y Notarías en la casa, Habana 89. Teléfonos A-2850, A-2723.
1531.—30d 23 Jn.

Pelayo García y Santiago
NOTARIO PUBLICO
García, Ferrara y Diviñó
Abogados. Aguiar 71, 6o. piso. Teléfono A-2194. De 9 a 12 a. m. y de 2 a 5 p. m.
E 1396 30 d 1 jn.

MANUEL JIMENEZ LANIER
FERNANDO ORTIZ
OSCAR BARCELO
ABOGADOS
JUAN RODRIGUEZ RAMIREZ
ABOGADO Y NOTARIO
San Ignacio, 40, altos, entre Obispo y Obrapía. Teléfono A-3701.
E 2137 31 my.

DR. MANUEL ARANDA MUÑOZ
ABOGADO
Pensiones, Asuntos hipotecarios, Herencias. Cuba 36. Dptos. 112113. Teléfono M-6173. De 2 a 5
E 1191 6 jun

MARCAS Y PATENTES
DR. CARLOS GARATE BRU
ABOGADO
Cuba 19. Teléfono A-2484
E 1373 30 d 1 jn.

DR. PABLO M. CUBA
ABOGADO
Asuntos criminales, civiles, divorcios, pensiones y cobros de cuentas. Perseverancia 51. Teléfono A-9614.
E 1427 30 d 3 jn.

Saúl Sáenz de Calahorra
Y
OSCAR QUINTANA
ABOGADOS
Se hacen cargo de toda clase de asuntos judiciales, tanto civiles como criminales y del cobro de cuentas atrasadas. Bufete, Edificio Larrea. Deptos. 302 y 304. Empedrado y Aguiar. Teléfonos A-5024, M-5247.
E 1367 30 d 1 jn.

DIVORCIOS, COBROS DE CUENTAS
Embargos preventivos, y juicios ejecutivos y declarativos. Asuntos judiciales, tramitación rápida. Bufete del Dr. Edreira. San Ignacio 106, de 2 a 5. Teléfono A-1582.
E 1401 30 d 1 jn.

DOCTORES EN MEDICINA Y CIRUGIA

Dr. REGUEYRA
Medicina interna en general, especialmente en el artritismo, reumatismo, piel, (barros eczemas y úlceras), dispepsia, colitis, neurastenia, neuralgias, parálisis y demás enfermedades nerviosas. Consultas de 1 a 4. Escobar número 156, altos.
E 1451—30 d 10 jn

POLICLINICA ZEQUEIRA
Curación radical de la tuberculosis en todos los períodos con inyecciones especiales usadas solo en esta Policlínica. Tratamiento moderno y eficaz para las enfermedades del estómago, piel, sangre, anemia y desnutrición. Curación rápida de asma y reumatismo por la vía intravenosa. Consultas $5.00; de 8 a 11 a. m. de 1 a 3 y de 3 a 5 p. m. todos los días. Martes, jueves y sábados, gratis para los pobres. Policlínica Zequeira, Reina 78, teléfono A-1031.
E. 1360.—30 d 1 Jn.

¡HORRIBLES PIERNAS FLACAS!
Piesiloides. Modifica de modo sorprendente las piernas; pero este se hizo para curar los juanetes y callos plantares. Un prodigio. Por uñas, piernas gruesas y bonitas, se agota hasta el último recurso para conseguirlas. Pruebe. Envíe la amarradura del pie por encima del juanete con exactitud, sin apretar y $2.50 Villegas, 44, Alfaro.
E 1452 30 d 9 jn.

DR. JOSE ALFONSO
Especialista del Centro Asturiano
NARIZ, GARGANTA, OIDOS Y OJOS
Calzada del Monte 386. Consultas de 2 a 4. Teléfono M-2330.
E. 1371.—30 d 1 Jn.

DR. N. GOMEZ DE ROSAS
Cirugía general. Enfermedades de señoras y partos de intervención quirúrgica. Ha establecido su consulta particular en San Lázaro 174, de 3 a 5.
E. 1533.—30 d 14 Jn.

LOS POBRES, CONSULTAS $1
Neosalvarsán y para diabéticos, eczemas, úlceras y demás enfermedades. Tatuajes, manchas, arrugas, verrugas, etc., son quitadas rápidamente. Reserva, garantía y seriedad profesional completos.
E 1362 30 d 1 jn.

CORPORACION CLINICA
Teniente Rey, 78
Teléfonos A-7913 y M-2364
Médicos especialistas para los tratamientos, diagnósticos y curaciones. Enfermedades de señoras y niños (DE LOS OJOS), garganta, nariz y oídos. Tuberculosis, asma, reumatismo, sangre y piel, etc. Blenorragia y sífilis. Corrientes y masajes eléctricos, Rayos X. Análisis en general (orina completo $2.00). Medicina y Cirugía.

LOS POBRES, CONSULTAS $1
Consultas de 1 a 5 p. m. y de 7 a 9 (noche). Especiales $2.00. Empleo de aparatos $5.00. (Asistencias por semanas a plazos), anexo (dentistas). Extracciones y otros trabajos artificiales garantizados. Tratamiento de la piorrea, etc.
Neosalvarsán y para diabéticos, Ulceras, Eczemas y demás enfermedades. Tatuajes, manchas, arrugas, etc., son quitadas rápidamente y por nuevos procedimientos.
Servicios de Cirujanos parteros y comadronas. Reserva, garantía y seriedad profesional completa.
E 1362 30 d 1 jn.

Dr. Francisco Fernández Travieso
Cirujano Especialista en enfermedades de señoras. Operaciones bajo anestesia local y regional. Consultas de 1 a 3 en su domicilio. Vedado. Calle 17, número 421. Teléfono F-2869. E. 1668.—30d-3 Jl.

PROFESIONALES

DR. FELIX PAGES
CIRUJANO DE LA QUINTA DE DEPENDIENTES
Consultas, lunes, miércoles y viernes, de 2 a 4, en su domicilio D entre 21 y 23 Teléfono F-4483.
E 1392—30 d 1 jn.

Dr. Manuel González Alvarez
CIRUJANO DE LA ASOCIACION DE DEPENDIENTES
Durante la ausencia en Europa del doctor Manuel González Alvarez, se hace cargo de su consulta, el doctor Vicente Queralt. Consultas de 2 a 4, martes, jueves y sábados. Aplilaca 3, altos, entre Cárdenas y Cienfuegos, teléfono A-9102.
E 1336—30 d 1 jn.

Dr. JULIO C. PINEDA
CIRUJANO DEL SANATORIO "LA PURISIMA CONCEPCION"
Cirujía en general y enfermedades de señoras. Diatermia. Consultas particulares: Virtudes 54, bajos, de 2 a 5 p. m., los lunes, miércoles y viernes. Teléfono M-5164. E 1564—30 d 23 Jn.

DR. F. R. TIANT
Enfermedades de la piel y secretas exclusivamente. Ayudante de la Cátedra de enfermedades de la piel y secretas. Especialista de la Quinta La Covadonga. Consultas, lunes, miércoles y viernes de 3 a 5. Horas especiales previo aviso. Consulado 90, altos. Teléfono M-3657.
E 1454—30 d 9 jn.

DR. ADOLFO REYES
Estómago e intestinos. Consulta y tratamientos especiales de 8 a 10 y media a. m. en su gabinete. Lamparilla 74. Teléfono M-4252. 1402.—30d-8 En.

DR. MANUEL GALIGARCIA
Médico Cirujano y Ayudante por oposición de la Facultad de Medicina. Cinco años de interno en el Hospital Calixto García. Tres años de Jefe Encargado de las Salas de Enfermedades Nerviosas y Presuntos Enajenados del mencionado Hospital. Medicina General. Especialmente enfermedades nerviosas y mentales. Estómago e intestinos. Consultas y reconocimientos $5; de 3 a 5, diarias, en la calle J, número 211, bajos, entre 21 y 23, en el Vedado. Teléfono F-2775.
E. 1377 30 d 1 jn

Dr. Abelardo Rodríguez Cuéllar
Especialista de enfermedades nerviosas y mentales del Dispensario Tamayo. Tratamientos especiales, eléctricos, naturistas y psíquicos para las enfermedades nerviosas y mentales. Enfermedades de señoras, del estómago, pulmones, venéreas y de la sangre. Consultas de 2 a 4 de la tarde. Campanario 197. Telf. A-7820.
E. 1694 30 d 2 jul.

DR. IGNACIO CALVO
Gervasio 126. De 4 a 6. Teléfono M-8424. Tratamiento de las HEMORROIDES sin operación. Enfermedades del recto y del colon. Rectocopía y Signoltoscopía.
E. 1532 30d 19 Jn.

Dr. Francisco Javier de Velasco
Afecciones del corazón, pulmones, estómago e intestinos. Consultas los días laborables, de 12 a 2. Horas especiales, previo aviso. Salud 34. Teléfono A-5418.
E 1391 30 d 1 jn

DR. GONZALO AROSTEGUI
Médico de la Casa de Beneficencia y Maternidad. Especialista en las enfermedades de los niños. Médicas y Quirúrgicas. Consultas de 12 a 2. G, número 116, entre Línea y 13, Vedado, teléfono F-4233.
E 1349 30 d 1 jn

DR. JOSE G. RIVERO
Especialista en enfermedades de los pulmones, corazón y estómago. Tratamiento especial de la tuberculosis por inyecciones especiales. Enfermedades de la sangre. Reconocimiento $5. Para pobres: martes, jueves y sábados, gratis. Consultas de 3 a 5 todos los días en Reina 78, esquina a Lealtad. Teléfono A-1081. E. 1361.—30 d 1 Jn.

EL DR. PEDRO MONTALVO
Ha trasladado su consulta y domicilio a la calle 4 número 28 entre 13 y 15, Vedado. Estómago, intestinos y pulmones. Consultas de 1 a 3 Telf. F-1972.
E 1492—27 jul.

CORPORACION CLINICA
Teniente Rey, 78
Teléfonos A-7913 y M-2364
Procedimiento especial en la curación de las ALMORRANAS sin dolor ni OPERACION. Pudiendo el enfermo continuar sus trabajos diarios. Tratamiento de la DEBILIDAD SEXUAL e IMPOTENCIA. Nerviosismo, etc. Vías urinarias, corazón y mentales. Estómago, pulmones y del riñón (hígado). Afecciones generales. Médicos especiales para los tratamientos, diagnósticos y curaciones. Cirugía y Medicina en general (PARTOS) etc. Consultas de 1 a 5 p. m. y de 7 a 9 de la noche.

DR. GONZALO PEDROSO
CIRUJANO DEL HOSPITAL MUNICIPAL DE EMERGENCIAS
Especialista en vías urinarias y enfermedades venéreas. Cistoscopia y Cateterismo de los uréteres. Cirugía de vías urinarias. Consultas de 10 a 12 y de 3 a 5 p. m. en la calle de Avenida de la República 254. E. 1354 30 d 1 Jn.

DR. CANDIDO TOLEDO OSES
GARGANTA, NARIZ Y OIDOS
Especialidad de la Quinta de Dependientes. Consultas de 4 a 6 p. m., lunes, miércoles y viernes. Lealtad, 12, teléfonos F. O. 1944, M-4372.
E. 1387 30 d 1 Jn.

Dres. Alfredo G. Domínguez Roldán y Manuel Viamonte Cuervo
Rayos X Radium, Radioterapia profunda, Electricidad médica. Horas: de 1 a 4 p. m. Teléfono A-5049. Paseo de Martí, número 33. Habana.
E 1481 ind. 15 Jn.

Dr. Alberto S. de Bustamante
Profesor de Obstetricia, por oposición. Especialidad partos y enfermedades de señoras. Consultas los lunes y viernes de 1 a 3, en la Clínica Bustamante-Núñez. Teléfono F-3057. Domicilio, 15, entre J y K, Vedado. Teléfono F-1862.
E. 1567.—25 Jl.

CLINICA BUSTAMANTE-NUÑEZ
J y 11, Vedado, Cirugía General y especial. Partos, Rayos X y Laboratorio. Teléfono F-1184.
E. 1566.—25 Jl.

ENFERMEDADES SECRETAS
Antiguas, mal curadas y prostatitis, impotencia, esterilidad. Curaciones garantizadas en pocos días, sistema nuevo alemán. Dr. Jorge Winkelmann, especialista alemán, 25 años de experiencia. San Lázaro 165, a todas horas.
E 1375 30 d 1 jn.

DR. FRANCISCO SUAREZ
Especialista en afecciones de la NARIZ, GARGANTA, OIDOS
Consultas de 8 a 10 de la mañana $5, y de dos a cinco, previo aviso (10 pesos). Genios 13. Teléfono M-2783.
E 1422 30 d 2 jn

HEMORROIDES
Curadas sin operación, radical procedimiento, pronto alivio y curación, pudiendo el enfermo seguir sus ocupaciones diarias y sin dolor. Consultas de 1 a 5 p. m. Suárez 32. Policlínica P.
E 1364 30 d 1 jn.

DR. ABRAHAM PEREZ MIRO
MEDICO CIRUJANO
Animas 113, entre Campanario y Perseverancia. Consultas de 3 a 5. Teléfono A-9203.
E 1397 30 d 1 jn.

DR. CABRERA
RADIOLOGIA EXCLUSIVAMENTE
Rayos X, Radium, Radioterapia profunda. Corrientes, Radiografías a domicilio. Antiguo gabinete "Alamilla", San Miguel 116. De 2 a 6.
E 1415 30 d 3 jn

Dr. JUAN DE LA PUENTE
Médico de visita del Centro Asturiano. Niños, estómago e intestinos. Consultas diarias de 3 a 5. (Excepto sábados). Industria, 130, altos. Teléfono A-9685. Teléfono particular: I-1197.
E 1374 30 d 1 jn

DR. CELIO R. LENDIAN
Consultas todos los días hábiles de 2 a 4 p. m. Medicina interna especialmente del corazón y de los pulmones. Partos y enfermedades de niños. Consulado 20. Teléfono M-2671.
E 1368 30 d 1 jn

PROFESIONALES

Dr. J. A. Hernández Ibáñez
ESPECIALISTA Y CIRUJANO DE VIAS URINARIAS DE LA ASOCIACION DE DEPENDIENTES Y GENITO-URINARIAS DE SEÑORAS, DEL DISPENSARIO TAMAYO
Enfermedades venéreas: Cistoscopia; Cateterismo de los Uréteres. Tratamiento y Cirugía de las Vías Urinarias. Domicilio Paseo, número 274, altos, entre 27 y 29, Vedado. Teléfono F-5716. Consultas: Neptuno 78, altos, esquina a Manrique. De 10 y media a. m. a 12 y media y de 4 a 6 p. m. Teléfono A-5469.
I. 1357 d 1 Jn.

DR. B. VILA
Médico cirujano. Exclusivamente niños. Ayudante a la Cátedra de Patología y Clínica Infantil. Consultas diarias de 2 a 4 p. m. Calle 17, 267, entre D y E, teléfono F-1511, Vedado.
E 1411 30 d 1 jn

Dr. C. E. FINLAY F. A. C. S.
PROFESOR DE OFTALMOLOGIA
Especialista en Enfermedades de los Ojos y de los Oídos
Calle 17 No. 42, altos, esquina a K, Vedado
Teléfono F-1178.
Consultas de 11 a 12 y de 2 a 4 y por convenio previo
E 1358 30 d 1 jn

DR. J. B. RUIZ
De los hospitales de Filadelfia, New York y Calixto García. Especialidad vías urinarias, sífiles y enfermedades venéreas. Examen visual de la uretra, vejiga y cateterismo de los uréteres.
NEPTUNO 84. DE 1 A 3
E 1293 30 d 1 jn.

DR. GARCIA AMADOR
Especialista de París, Berlín y Londres
PIEL, SIFILIS, VENEREO
Tratamiento eficaz para la curación de barros de la cara, manchas, calvicie y herpes. Extirpación total de verrugas, lunares, quistes y vellos por la Nieve-Carbónica y Electrolisis. Curación rápida de las enfermedades secretas por la Diatermia, San Miguel número 21, (entre Industria y Amistad). Consultas de 10 a 12 y de 4 a 6. Teléfono A-4561. Se dan horas especiales.
E 1380 30 d 1 jn.

DR. LAGE
Estómago. Debilidad sexual. Diabetes. Afecciones de señoras, sifilíticas y venéreas. De 1 a 4 y a horas convencionales. Patria, 6, altos, Cerro. Teléfono A-2751. E 1395 30 d 1 jn

DR. A. V. DAUSSA
Medicina en general. Especialmente enfermedades del pecho. Curación de la tuberculosis en su comienzo. Asma. De 1 a 3 p. m. $10, consultas siguientes, $5. Salud 59, M-7030. Pobres verdaderos 12 y media a 1, martes y sábados.
E 1455—30 d 8 jn.

DR. SALVADOR LAUDERMAN
Médico de la Asociación Canaria. Medicina en General, especialmente enfermedades del sistema nervioso, sífilis, venéreo y tuberculosis pulmonar. Consultas diarias de 1 a 2 p. m. en Santa Catalina 12, entre Delicias y Buenaventura, Víbora. Teléfono I-1040. También recibe avisos en Jesús del Monte 562, esquina a Vista Alegre. Teléfono I-1703.
E. 1357.—30 d 1 Jn.

Dr. A. G. CASARIEGO
Catedrático por oposición de la Facultad de Medicina, de los hospitales de París, New York, Calixto García y Clínica Covadonga. Especialista en enfermedades de las vías urinarias. Consultas, de 2 a 6 p. m. Zenea, (Neptuno) 125, bajos.
E 1096 31 my.

DR. J. M. VERDUGO
ESTOMAGO E INTESTINOS
Curación radical de la úlcera estomacal y duodenal y de la Colitis en cualquiera de sus períodos, por procedimientos especiales. Consultas de 2 a 4 de la tarde. Teléfono A-4425. Prado, 60, bajos.
E. 1379.—30 d 1 Jn.

Dr. MANUEL LOPEZ PRADES
MEDICO CIRUJANO
De las Facultades de Madrid y la Habana. Con 35 años de práctica profesional. Enfermedades de la sangre, pecho, señoras y niños, partos. Tratamiento especial curativo de las afecciones genitales de la mujer. Consultas diarias de 1 a 3. Gratis los martes y viernes. Virtudes 115, bajos. Telf. A-0226. Habana.
E 1450—30 d 6 jn.

Dra. MARIA GOVIN DE PEREZ
Dra. MARIA PEREZ GOVIN
MEDICAS CIRUJANAS
De la Facultad de la Habana, Escuela Práctica y Hospital Broca de París. Señoras, niños, partos, cirugía, electroterapia, diatermia, masaje y gimnasia. Gervasio 60. Telf. A-6861.
E 1388 30 d 1 jn

DOCTOR STINCER
Catedrático de Aanatomía Topográfica de la Facultad de Medicina. Cirujano de la Quinta Covadonga. Cirugía general. Consultas, Lunes, Jueves y Sábados; los demás días previo aviso, de 2 a 4. Calle M, numero 4, Vedado. Teléfono F-2213, A-1568.
E 1350 30 d 1 jn.

Dr. E. PERDOMO
Vías urinarias, estrechez de la orina, venéreo hidrocele, sífilis, su tratamiento por inyecciones sin dolor. Jesús María 33, de 1 a 4. Teléfono A-1766.
E. 1356.—30 d 1 Jn.

Dr. Enrique Fernández Soto
Oídos, Nariz y Garganta. Consultas: lunes, martes y jueves de 2 a 4. Calle O, entre Infanta y 27. No hace visitas. Teléfono U-2465
E 1389 30 d 1 jn.

DR. PEDRO A. BOSCH
Medicina y Cirugía. Con preferencia, partos, enfermedades de niños, del pecho y sangre. Consultas de 2 a 4. Aguiar, 11, teléfono A-6488. E 1366 30 d 1 jn
p. m. E 1268 24 jn

DR. J. LYON
De la Facultad de París. Especialidad en la curación radical de las hemorroides, sin operación. Consultas de 1 a 3 p. m. diarias. Correa esquina a San Indalecio, Jesús del Monte.
E 1393 30 d 1 jn.

DR. RICARDO ALBALADEJO
Especialidad en vías urinarias. Tratamiento especial para la blenorragia, impotencia y reumatismo. Electricidad Médica y Rayos X. Prado 62, esquina a Colón. Consultas de 1 a 5. Teléfono A-3344.
E 1383 30d 1 jn

ANALISIS DE ORINA
Completo dos pesos. Prado 62, esquina a Colón. Laboratorio Clínico Químico del doctor Ricardo Albaladejo. Teléfono A-3344. E. 1384 30 d 1 Jn.

POLICLINICA INTERNACIONAL
Lealtad 143, entre Salud y Dragones. Consultas y reconocimientos de 10 a. m. a 8 p. m., $1. Aplicación de una ámpula intravenosa o cualquier otra inyección: 50 centavos, a domicilio, $2.00. Inyección de un número Neosalvarsán, 50 cts. Análisis en general $2.00; Análisis para sífilis y venéreo, $4.00; Rayos X de hueso, $7.00; Rayos X de otros órganos, $10.60. Inyecciones intravenosas o venéreo, asma, reumatismo, anemia, tuberculosis, paludismo, fiebres en general, eczemas, enfermedades de señoras, etc. Se regala sus medicinas, patentes o una caja de inyecciones al cliente que lo pida. Cirugía en general. Reserve su hora por el teléfono A-0344. Análisis de orina completo, $3.00. Extracción dental $1.00.
E 1363 30 d 1 jn.

DR. JOSE VARELA ZEQUEIRA
Catedrático de Anatomía de la Escuela de Medicina, Director y Cirujano de la Casa de Salud del Centro Gallego. Ha trasladado su gabinete a Gervasio, 126, altos, entre San Rafael y San José. Consultas de 2 a 4. Telf. U-5410.
E 1370 30 d 1 jn.

"POLICLINICA HABANA"
Suárez, 32. Teléfono M-6233
DIRECTOR FACULTATIVO
DR. FORTUNATO C. OSSORIO
De Medicina y Cirugía en general. Especialista para cada enfermedad. Consultas de 1 a 5 de la tarde y de 7 a 9 de la noche. Consultas especiales, dos pesos. Reconocimientos $3.00. Enfermedades de señoras y niños. Garganta, nariz y oídos. (OJOS). Enfermedades nerviosas, estómago, corazón y pulmones, vías urinarias, enfermedades de la piel, blenorragia y sífilis, inyecciones intravenosas para el asma, reumatismo, y tuberculosis, obesidad, partos, hemorroides, diabetes y enfermedades mentales, etc. Análisis en general, Rayos X, masajes y corrientes eléctricas. Los tratamientos y sus pagos a plazos. Teléfono I-6283. E. 1364 30 d 1 Jn.

PROFESIONALES

DR. JOSE LUIS FERRER
CIRUJANO DE LA ASOCIACION DE DEPENDIENTES
Afecciones venéreas, vías urinarias y enfermedades de señoras. Martes, jueves y sábados, de 3 a 5 p. m. Obrapía 43, altos, teléfono A-4364.
E. 1390.—30 d 1 Jn.

DR. RAMIRO CARBONELL
MEDICO DE VISITA DE LA QUINTA DE DEPENDIENTES
Especialista en enfermedades de niños. Medicina en general. Consultas de 3 a 4. Escobar 142, teléfono A-1336. Domicilio: Calzada de la Víbora 686. Teléfono I-2974. E. 1385 30 d 1 jn.

Dr. ABELARDO LABRADOR
Monte 74, entre Indio y San Nicolás. Consultas gratis de 8 a 12 a. m. Pagas de 3 a 5. Especialidad enfermedades de señoras, partos, venéreos y sífilis, pulmones, corazón y riñones, en todos sus períodos. Inyecciones intravenosas. Neosalvarsán, etc. Avisos, teléfonos A-0801, U-2256. E. 1359.—30 d- 1 Jn.

INSTITUTO CLINICO
MERCED 48. TELEFONO A-9861
Curación radical de las almorranas sin operación ni dolor. Eczemas. Inyecciones intravenosas para tuberculosis, impotencia, neurastenia, etc., 606 y secretas. Análisis orina $2 y $3. Reconocimientos $3 y $5. Consultas de 1 a 5 y de 7 a 9

DR. EMILIO B. MORAN
ELECTRICIDAD MEDICA
PIEL, VENEREO, SIFILIS
Curación de la uretritis por los rayos infra-rojos. Tratamiento nuevo y eficaz de la impotencia. Consultas de 1 a 4. Campanario 38. No va a domicilio.
E. 1378.—30 d 1 Jn.

CIRUJANOS DENTISTAS

DR. PEDRO R. GARRIDO
CIRUJANO DENTISTA
Por las Universidades de Madrid y Habana. Especialidad en enfermedades de la boca que tengan por causa afecciones de las encías y dientes. Dentista del Centro de Dependientes. Consultas de 5 a 11 y de 12 a 3 p. m. Muralla 82, altos. Teléfono A-5260. E. 1568.—24 Jl.

DR. VALDES MOLINA
CIRUJANO DENTISTA
Avenida de Italia número 24, entre Virtudes y Animas. Teléfono A-8583. Dentaduras de 15 a 20 pesos. Trabajos se garantizan. Consultas de 8 a 11 y de 1 a 9 p. m. Los domingos, hasta las dos de la tarde. E 1483.—30 d 15 Jn.

Dr. ARTURO ALBERNI
Neptuno 177 y medio (bajos) encontrará usted garantía, economía y rapidez; cualidades que le enaltecen como dentista graduado en Baltimore y Habana. Consultas de 8 a. m. a 3 p. m.
E. 1376 30 d 1 Jn.

DR. GUERRERO DELANGEL
DENTISTA MEJICANO
Técnico especial para extracciones. Facilidades en el pago. Horas de consultas de 8 a. m. a 8 p. m. A los empleados del comercio, horas especiales por la noche. Trocadero 68-B, frente al café El Día. Teléfono M-6395.
E. 1365 30 d 1 Jn.

DR. H. PARRILLI
CIRUJANO DENTISTA
De las Facultades de Filadelfia y Habana. De 8 a 11 a. m. Extracciones exclusivamente. De 1 a 5 p. m. Cirugía Dental en general. San Lázaro 318 y 320. Teléfono M-6094. E. 1353 30 d 1 Jn.

Dr. ALBERTO COLON
CIRUJANO DENTISTA
Especialidad: carie dental, rápida curación en dos o tres sesiones por dañado que esté el diente. Tratamiento de la PIORREA por la Fisioterapia bucal. Hora fija a cada cliente. Consultas de 9 a 5 p. m. Compostela 129, altos, esquina a Luz.
E 1449—30 d 3 jn.

OCULISTAS

DR. HORACIO FERRER
ESPECIALISTA EN ENFERMEDADES DE LOS OJOS
Consultas a horas previamente concedidas, $10.00. Consultas de 2 a 5 de la tarde, 5 pesos. Avenida de Wilson y 1, Vedado. Teléfono F-4831.
E. 1398.—30 d 1 Jn.

DR. A. C. PORTOCARRERO OCULISTA
Garganta, nariz y oídos. Consultas de 1 a 4; para pobres, de 1 a 2, $2.00 al mes. San Nicolás 52. Teléfono A-8627.
E. 1369 30 d 1 Jn.

QUIROPEDISTAS

QUIROPEDISTA ESPAÑOL
Operaciones hechas, con extraordinaria habilidad, sin cuchilla, sin peligro, sin dolor, bien profundas, que duran mucho tiempo, $2, para pobres precios convencionales. Así como toda operación mayor. Especialidad en diabéticos. Villegas 44, Dr. Alfaro.
E 1453—30 d 7 jn.

Quiropedista TELLEZ
Especialista en el tratamiento de uñas encarnadas. Juanetes y callos supurados. Consultas de 8 a. m. a 6 p. m. Animas 15, bajos, entre Industria y Consulado.
E 1348 30 d 1 jn.

COMADRONAS FACULTATIVAS

MARIA NUÑEZ
Facultativa en partos. Comadrona del Centro Balear. Consultas para las asociadas y particulares, de 2 a 3 p. m., exclusivamente. San José número 124, letra A. E 1489 30d 17 jn

ANA MARIA V. VALDES
COMADRONA
Muchos años de práctica. Los últimos procedimientos científicos. Consultas de 1 a 4. Precios convencionales: 21 esquina a B, número 317. Vedado. Teléfono F-1252.
E 1482—30 d 13 Jn.

PROFESORES

DR. E. DE TORRES HECHAVARRIA
Graduado de las Universidades de París y La Habana. Residencia de ocho años en Inglaterra. Profesor de idiomas. Belascoain 98. Teléfono M-6468.
E 1563 30 d 27 jn.

GIROS DE LETRAS

J. BALCELLS Y CO.
S. en C.
San Ignacio, Núm. 33
Hacen pagos por el cable y giran letras a corta y larga vista sobre New York, Londres, París y sobre todas las capitales y pueblos de España e Islas Baleares y Canarias. Agentes de la Compañía de Seguros contra incendios.
E. 1337 30 d 1 Jn.

N. GELATS Y COMPAÑIA
103 Aguiar 103, esquina a Amargura. Hace pagos por el cable, facilita cartas de crédito y giran pagos por cable; giran letras a corta y larga vista sobre todas las capitales y ciudades imprtantes de los Estados Unidos, Méjico y Europa, así como sobre todos los pueblos de España. Dan cartas de crédito sobre New York, Londres, París, Hamburgo, Madrid y Barcelona. E. 1332 30 d. 1 Jn.

CAJAS RESERVADAS
Las tenemos en nuestra bóveda, construída con todos los adelantos modernos y las alquilamos para guardar valores de todas clases, bajo la propia custodia de los interesados. En esta oficina daremos todos los detalles que se deseen.

N. GELATS Y COMPAÑIA
BANQUEROS
E. 1333 30 d 1 Jn

ZALDO Y COMPAÑIA
Cuba números 76 y 78
Hacen giros de todas clases sobre todas las ciudades de España y sus pertenencias. Se reciben depósitos en cuenta corriente. Hacen pagos por cable, giran letras a corta y larga vista y dan cartas de crédito sobre Londres, París, Madrid, Barcelona y New York, New Orleans, Filadelfia y demás capitales y ciudades de los Estados Unidos, Méjico y Europa, así como todos los pueblos.
E. 1335 30 d 1 Jn.

OFICIAL

SECRETARIA DE AGRICULTURA, COMERCIO Y TRABAJO. Negociado de Personal, Bienes y Cuentas. Habana, 3 de Julio de 1926. Hasta las diez a. m. del día 14 de Julio de 1926 se recibirán en este Negociado, proposiciones en pliego cerrado, para la impresión de la Revista de Agricultura durante el año fiscal de 1926 a 1927, en la que se autorirán inserciones de anuncios relacionados con la Agricultura, y entonces las proposiciones se abrirán y leerán públicamente.
Se darán informes a quien los solicite en la Oficina antes citada. Carlos A. Benítez, Jefe del Negociado de Personal, Bienes y Cuentas p. s. Secretario de la Comisión de Subastas.

INDICE
POR SECCIONES
DE ANUNCIOS CLASIFICADOS

	Sección
ALQUILERES DE CASAS	1
ALQUILERES DEPTS.	2
ALQUILERES HABITS.	3
ANIMALES	4
AUTOMOVILES	5
BONOS Y CREDITOS	6
COMPRA-VENTA DE OBJETOS	7
DINERO E HIPOTECAS	8
ENSEÑANZAS	9
EMPLEOS-Demandas	10
EMPLEOS-Ofertas	11
ESTABLECIMIENTOS	12
FINCAS RUSTICAS	13
FINCAS URBANAS	14
HOSPEDAJES	15
INSTRUMENTOS DE MUSICA	16
MAQUINARIA	17
MUEBLES Y PRENDAS	18
PARA EL HOGAR	19
PARA LAS DAMAS	20
PERDIDAS	21
SIRVIENTES-Demandas	22
SIRVIENTES-Ofertas	23
SOLARES YERMOS	24
SOLICITUDES. Varias	25
VARIOS. Agencias de colocaciones, etc.	26

1. ALQUILERES CASAS

Habana

BELASCOAIN, 105-1|2
Se admiten proposiciones para la planta baja, preparada para comercio; da a tres calles y un alto Chávez 18, con sala, comedor, tres cuartos, baño intercalado, cocina de gas y carbón, servicio de criados, en la azotea, dos cuartos, lavadero y servicios. Se pueden ver a todas horas.

CARLOS III, 16-B
Bajos, sala, comedor, tres cuartos, baño intercalado, cocina de gas, servicio de criados. La llave al lado.

SAN LAZARO, 271-A
Altos, sala, comedor, cinco habitaciones, baño completo, cocina de gas y carbón. La llave en el café.

VIRTUDES, 144-A
Altos, sala, recibidor, comedor, seis habitaciones, dos baños intercalados, pantry, cocina de gas y carbón, cuarto y servicio de criados. Se puede ver de 7 a 11 y de 1 a 5.

OQUENDO, 5-D
Altos, sala, comedor, cuatro cuartos, lavabos, baño completo, cocina, servicio de criados. La llave en el bajo.
30336 6 jl.

BUEN negocio. Cedo gran local en esquina, contrato diez años. Infanta, de Carlos III a San Lázaro, señor Prado, San Lázaro 328, altos.
30356 7 jl.

SANTA Clara 14, un buen local para almacén o depósito, una cuadra del Muelle de Luz, donde estaba el depósito de Jarcias. Informan Oficios 20, teléfono A-1454.
30343 8 jl.

VILLEGAS 60, una sala con tres puertas al balcón y una ventana y en la misma un cuarto en la azotea espléndido, con tres ventanas y pila de agua.
30319 6 jl.

SE alquilan altos en Escobar 38, grandes y frescas. Precio de situación. Llaves en el 27. Informan San Lázaro 482.
30405 11 jl.

SE alquila la casa San Lázaro 140 con tres hermosos cuartos, agua abundante y muy fresca. Teléfono A-6259.
30413 7 jl.

SE alquila el tercer piso de la casa Aguila 138 y 140 pegado a Monte, con sala, comedor, tres cuartos, baño intercalado y servicio de criados, muy fresco y moderno. Informan Monte 103. La Democracia.
30440 8 jl.

SE alquilan los bajos de la casa Cienfuegos 62, con sala, saleta, cuatro cuartos y servicios, es casa moderna. Informan. Monte 103. La Democracia.
30441 8 jl.

SE alquila la hermosa casa Gervasio 174 entre Salud y Reina. La llave e informes en los altos.
30437 21 jl.

SE alquilan dos hermosos pisos acabados de construir en la calle de Hospital entre Vapor y Jovellar, compuestos de sala, comedor al fondo, tres amplias habitaciones, cuarto de baño intercalado, cocina y cuarto de criados con su servicio, agua caliente en los baños. La llave e informes en la misma, tercer piso.
30431 5 jl.

SE alquila el fresco y moderno bajo de Marina, 21, esquina a Vento, frente al parque de Maceo, con sala, comedor, tres cuartos, baño intercalado, cocina de gas y servicio de criados. Informes teléfono A-6420. La llave en la fonda.
30366 6 jl.

SE alquila, el piso principal de la moderna y fresca casa San Nicolás 46, sala, saleta, tres cuartos, baño intercalado, con todos sus servicios sanitarios modernos, comedor, cocina de gas y servicio de criados. Precio $90.00. La llave en los bajos. Informes teléfono A-6420.
30361 6 jl.

SE alquila en casa moderna, el segundo piso alto de Manrique 39, compuesto de: sala, antesala, cuatro habitaciones, espléndido baño con todos los requisitos sanitarios, amplio comedor, cocina y calentador de gas, cuarto y servicio de criados. Precio $100. La llave en el primer piso. Informan teléfono A-6420.
30362 6 jl.

SE ALQUILAN
los modernos bajos Jesús María 124-A, casi esquina a Egido. $65. Informes Muralla 91 y 93. 30369 11 jl.

SE ALQUILAN
los altos más frescos, cómodos y baratos, en División 19., son independientes, escalera de mármol, sala, comedor, dos habitaciones, cocina y baño, junto al frontón, Habana Madrid. La llave en los bajos. 30326 6 jl.

GRAN LOCAL
En Neptuno 150, casi esquina a Escobar, terminada de fabricar, se alquila la planta baja propia para joyería, óptica, sastrería, camisería, sedería, peluquería de señoras, casa de modas o cualquier otro establecimiento de lujo. La llave en la misma. Más informes en Obispo 108, teléfono M-2287. E 1712—3d 4 Jul.

ALQUILERES DE CASAS

EMPEDRADO y Aguiar, punto céntrico, el mejor local de la Habana, 770 metros, con vidrieras y grúa para levantar maquinaria. La llave en la misma. Informan Matadero 4. Teléfono A-1970.
30344 8 jl.

PARA cualquier clase de establecimiento se alquila la esquina de Teniente Rey y San Ignacio y también un local anexo por San Ignacio. Informan: C Galíndez, Piñera y Ca. San Ignacio 33 y medio.
32226.—17 Jl.

ALTOS Paula y Bayona con sala, y tres cuartos y luz eléctrica $35. Se alquilan, son muy frescos y ventilados. Informes en la bodega. 30232 5 jl.

SE alquilan los altos de Estrella 13 con sala, comedor, tres habitaciones y doble servicio.
30430 6 jl.

EN sesenta pesos se alquilan los altos, frescos y ventilados de San Lázaro 304 A. La llave en el tercer piso. Informes en Habana 174, altos. 30456 6 jl.

SE alquila una hermosa casa muy ventilada, con sala, saleta y tres cuartos y dobles servicios. Informan en Rayo y Maloja. Bodega. 30460 6 jl.

PARA BODEGA
SE alquila la esquina moderna de Aramburo y Salud. Llave en Zanja 137. Para tratar con A. Serra, únicamente.
30461 6 jl.

PARA ALMACEN
Se admiten proposiciones por la casa Empedrado 8 con 800 metros, dos cuartos de fumigación, uno para 2.500 sacos. Anaqueles, muy clara. 30462 6 jl.

VAPOR 4. Alquilo espléndidos bajos con sala, comedor, tres habitaciones, etc. Todo amplio. La llave en el 24. Alquiler $60. Informes: Teléfono A-4360.
30442 5 jl.

SE alquilan los altos de Infanta No. 111 compuestos de sala, comedor al fondo, 4 habitaciones, cuarto de criados, servicios sanitarios y cocina de gas. Las llaves en la bodega de la esquina de San José Precio $90. Informes: García Tuñón y Ca. Aguiar y Muralla. Teléfono A-2856.
30417 8 jl.

SE alquila en $40 casa en Pocito 14, a media cuadra de Belascoain. Es preciosa La llave al lado. 30169 5 jl.

SE alquila el tercer piso de Manrique 51 casi esquina a Neptuno. La llave e informes en La Casa de Enrique. Neptuno número 74. Teléfono M-6761.
30464 6 jl.

SE ALQUILA
Buen local de esquina, en Aguacate y Tejadillo, punto de mucho movimiento; doy contrato, sin regalía y alquiler muy barato. Aguiar 70, altos, de 9 a 11 y de 2 a 5. A-2378.
30348 6 jl.

CASA moderna, segundo piso, compuesta de sala, saleta, tres habitaciones, comedor al fondo, baño intercalado y servicio de criada. Neptuno 236 A. Informes: Hotel Florida. Teléfono A-1131.
30271 17 jl.

SE alquila en 50 pesos el alto de Luz 2. con sala, comedor y tres cuartos grandes. La llave en los bajos. Informes Salud 21. Teléfono A-2716.
30302 10 jl.

SE alquilan los altos de la casa calle de San Nicolás 189. Sala, comedor y dos habitaciones con cocina y servicios, a una cuadra de la calzada del Monte y frente a la Iglesia de San Nicolás. Unico precio $50. Para más informes Tel. A-6699.
30288 7 jl.

PROPIA para una sociedad o club, se alquila una casa grande en San Lázaro número 138 con un gran frente al Malecón, donde hacer una terraza. Informes San Lázaro 124. Teléfono A-7837.
30278 5 jl.

SE alquilan los bajos de la nueva casa Virtudes 177 F, con sala, saleta, 3 cuartos, baño intercalado, comedor, servicio y cuarto de criado, 65 pesos. Teléfono: A-5696. La llave en la esquina, bodega.
30300 7 jl.

ALQUILO en Espada 24 casi esquina a San Rafael modernísimos altos, compuestos de sala, gabinete, espléndido comedor, tres habitaciones, cocina y baño moderno, todo muy amplio y ventilado por estar a la brisa. Informes en la misma. C. García. 30298 5 jl.

OMOA NUMERO 14-C
Alquilo casa moderna, cómoda, ventilada 45 pesos. Sala, saleta, tres cuartos. Llave e informes; Monte 350, altos. Teléfono M-1365. 30452 7 jl.

SE alquila el piso alto y se venden los muebles del mismo. Angeles esquina a Estrella. Teléfonos A-2024, A-2465.
30295 5 jl.

SE alquila la preciosa casa Salud 76 altos esquina a Gervasio, sus servicios completos. Informan en la carnicería.
30306 5 jl.

VILLEGAS 109
Esquina Muralla. Gran local, 500 metros modernista. Precio situación 250 pesos, un piso sin estrenar 5 habitaciones. Sala, recibidor, 90 pesos. F-5506.
30237 10 jl.

PARA establecimiento. En Neptuno 236 se alquila un gran salón acabado de construir 12x30 metros, punto inmejorable, para comercio o industrias. Informes Hotel Florida. Teléfono A-1131.
30272 12 jl.

SE alquilan los hermosos altos de la casa calle de Peña Pobre No. 5, compuestos de sala, cuatro habitaciones, baño intercalado con toda clase de aparatos comedor al fondo, cocina de gas, cuarto de criados y servicio de criados. Hermosa azotea con vista al mar. Unico precio $90. Para más informes Tel. A-6699.
30287 7 jl.

SE alquilan los altos de la casa calle Campanario 150, entre Reina y Salud, compuesta de gran sala, saleta, cinco habitaciones, cocina con calentador y baño, agua abundante. Informan San Ignacio 25, José Rey Martínez, teléfono A-4200. La llave en los bajos.
29128 6 jl.

PARA ESTABLECIMIENTO O ALGUNA INDUSTRIA
Se alquila la casa Zanja No. 70, de gran local, buen punto y alquiler muy reducido. La llave al lado en el 66 1-2. Informes Teléfono I-4673.
29396 6 jl.

SE alquilan los altos de Damas 5, compuestos de sala, comedor, tres cuartos, cuarto de criados, buen baño y demás servicios. La llave en la bodega esquina a Luz. Informan F-4496.
29512 5 jl.

SE alquila un salón en Carmen 66 casi esquina a Vives. Informan en la Platería o en el Teléfono I-5842.
29420 6 jl.

SE alquila el segundo piso de Crespo 4, con sala, saleta, tres cuartos, cocina y servicio sanitario. Informan, Teléfono I-2547. 30192.—12 Jl.

ALQUILO
En el edificio acabado de construir Virtudes 119-A, esquina a Escobar, tres lindísimos pisos principal y planta baja, compuestos de sala, comedor, 3 habitaciones, baño interralado, cocina y calentador de gas, agua a satisfacción, cuarto y servicio de criados. La llave en el café. Teléfono A-2093. 30162.—6 Jl.

SE ALQUILAN
Los frescos y ventilados altos, aun sin estrenar, de Belascoain número 7-B, compuestos de sala, comedor, cuatro habitaciones, baño intercalado moderno, cuarto y servicio para criados. Informan: Habana 82. Teléfono A-2474 y en la bodega de esquina a Animas.
30202.—8 Jl.

ALQUILO
En el Edificio Gervasio 52, esquina a Virtudes, un lindísimo principal, compuesto de sala, comedor, 3 cuartos, baño de familia, cocina y calentador, cuarto y servicio criados, agua a satisfacción. La llave en la bodega. 30163.—6 Jl.

MALECON NUMERO 25
Se alquila el alto propio para una familia, tiene sala, saleta, 6 cuartos, salón de comer, casa de lujo y bien tenida. La llave en los bajos. Informan en Prado 88, altos. 30186.—7 Jl.

LINDOS altos alquilo acabados de pintar sala grande de 3 ventanas, 3 grandes cuartos, comedor, cocina, baño 70 pesos. Lealtad 25, esquina Lagunas. Teléfono FO-7829. 30180.—5 Jl.

ALQUILERES DE CASAS

MODERNOS pisos altos y bajos se alquilan en Aramburo y Animas, compuestos de sala, comedor, tres habitaciones, baño completo y cocina. La llave en la bodega. Informan: Manzana de Gómez 260. Teléfono A-2021.
30215.—8 Jl.

SE alquila la casa Sol, 118, altos. Tiene sala, saleta, cuatro hermosas habitaciones, cuarto de baño, cocina y servicios. Precio único 75 pesos. La llave en los bajos. Informes: Dr. Cuadrado, Habana 58. Arzobispado, de 8 a 12 de la mañana y Habana 86 de 3 a 6 de la tarde.
30214.—7 Jl.

SE alquila el confortable 4o. piso de la esquina de Campanario y Neptuno, "Edificio Maseda", compuesto de vestíbulo, recibidor grande, sala, tres habitaciones, comedor, cocina y cuarto de criados con cuarto de baño intercalado espléndido servicio. Informes en la misma de 9 a 11 y de 4 a 6. Teléfono U-1652.
30209.—7 Jl.

GRAN local en Egido y Sol, salón de 482 metros cuadrados. Puede añadírsele otro departamento y completar unos mil metros. Informes: Dr. Cuadrado. Habana 58. Arzobispado de 8 a 12 de la mañana. Y en Habana 86, de 3 a 6 de la tarde.
30213.—7 Jl.

BEERS' BOLLETIN

SE ALQUILA

2 hab con B. Habana. . . . .
S. Lázaro, Vib. altos. . . . .
Línea, con mueb, lujo. . . . .
S. Lázaro con mueb.. . . . .
L. Chaple, con mueb. gar. . .

ALQUILADA

Ved. a Mr. Fred'k. Todd, Atache Comercial, la casa de J. W. Steinblick, Calle ..., mercial, del Legación Americana, también casa de Julio Rabel. Orfila a Mr. A. M. Lockwood, Cía. Cubana de Electricidad, $70, por un año.

SE VENDE

5 cabs. P. del Río, buena. . . .	4.0..
Quintica, A. Naranjo.. . . .	18.0..
Miramar, hermosa casa. . . .	15.0..
C. C. Park, bonita quinta. . . .	75.0..
Casa Huéspedes, Havana. . . .	2.0..

VENDIDO

la casa de Huéspedes, de Viviana Pérez calle Villegas, a Sr. Arturo Conchado, de Gijón, España, en $4,500, 34 hab. $250

Para alquileres de casas y ventas de propiedades, vea a la casa de

BEERS HAVANA
Pres. Zayas, 9 y medio
A-3070 (Est. 1906) M-32..
E. 1696.—3d-3

SE alquila el alto de Gloria 48, entre Suárez y Revillagigedo, sala, comedor, cuatro cuartos y servicios. La llave en los bajos. Informan Belascoain 121.
30000 7 jul.

INQUISIDOR 6. Se alquilan los bajos de esta casa propios para depósito de mercancías. Informes Muralla 7.
30020.—11 Jl.

SE ALQUILAN LOS ALTOS
de la casa sita en Cuba 23 entre Empedrado y O'Reilly, para oficinas o familia. Informes teléfono FO-1387.
30005.—11 Jl.

SE ALQUILA
Gran esquina para establecimiento, farmacia, víveres o cosa análoga. Calle de Virtudes 107, esquina a Perseverancia. La llave en los altos. Informa su dueño Virtudes 2 altos, esquina a Zulueta.
30103.—9 jl.

CARNICERIA
Se alquila para carnicería u otra industria la moderna y fresca esquina de San José y Basarrate, barata, tiene mucha barriada. Teléfono U-1227.
30219.—6 Jl.

ALQUILO una cuadra Carlos III frente Parque Lugareño 24 altos, terraza, sala, tres cuartos, baño intercalado, comedor al fondo, cocina, servicios cuarto criados, agua abundante. $65. Llaves bodega. Informan Mercaderes 27. A-6524.
30109.—9 Jl.

PERSEVERANCIA 10. Se alquilan los bajos cien pesos mensuales. Informan Teléfono A-4108. Ferretería "Consulado". 30010 5 jul.

MURALLA 5. Se alquilan los bajos de esta casa propios para establecimiento. Informes Muralla 7.
30021.—11 Jl.

SE ALQUILA una preciosa casita baja compuesta de sala, comedor, una habitación, baño completo y cocina de gas muy ventilada, en la calle de Paula número 88. Teléfono M-4513.
29986.—6 Jl.

INFANTA 95, entre Valle y Zapata. Se alquila un amplio local. Informan y llaves en lo saltos del mismo o en el teléfono U-2311. 30040 8 jul.

ALQUILO frescos altos Campanario 18.. casi esquina Reina; sala, saleta, cuatro cuartos, demás servicios. Llave bajos. Informes teléfonos I-3644 y A-5620.
30049 11 jul.

SE CEDE un hermoso local en lo bueno de Reina propio para cualquier giro. Se cede barato. Teléfono U-4217.
30093.—9 Jl.

ACABADOS de fabricar se alquilan los preciosos pisos de la esquina de Neptuno y Soledad, todos tienen tres habitaciones amplias, sala, comedor, cocina con todos los aparatos necesarios, pantry, baño intercalado con todos los refinamientos de la vida moderna, cuarto y servicio de criados con entrada independiente para los mismos, todos sus departamentos están decorados habiéndose puesto especial cuidado en que todos tengan luz y ventilación, siendo por lo mismo fresquísimos; sus escaleras amplias, hermosas, todas hasta la azotea de mármol de Carrara. Informes en el establecimiento de los bajos y en el Tel. F-4779.
29596 5 jl.

SE alquila la casa calle de Florida número 11, altos y bajos, con sala comedor y tres cuartos y demás servicios, precio $45.00. 29473 6 jul.

SE alquila el principal de San Miguel 57 con sala, hall y tres cuartos con agua abundante. La llave en la bodega de la esquina. Informan en 23 esquina a I No. 181. Teléfono F-4071. 29616 6 jl.

ACABADO de fabricar se alquilan varios pisos altos y bajos en Mazón y Valle a dos cuadras de los tranvías y frente al Parque Aguirre. Informes M-2645.
28442 6 jl.

En San Rafael número 120 3|4 esquina a Gervasio, se alquilan los más cómodos altos; tienen tres habitaciones; sala y saleta; bien decorada; las llaves en la carnicería e informan. 29074 5 julio.

HABANA 15 altos, a media cuadra del parque Luz Caballero se alquilan, se componen de sala, gabinete, tres cuartos, curto de baño intercalado, comedor, cocina y servicios de criados. La llave en el tercer piso e informan en Rayo 110. Teléfono A-9743. 30123.—9 Jl.

SE ADMITEN PROPOSICIONES
Por el nuevo edificio de tres plantas construído especialmente para fonda, cantina y hospedaje, a media cuadra del muelle de Luz y con 16 habitaciones amplias. Informan en el mismo, Santa Clara No. 9.
29484 10 jul.

M.E.C.D. 2016

ALQUILERES DE CASAS

CASAS DE GOMEZ MENA

LAS MAS MODERNAS LAS MAS BARATAS

PASAJE LLINAS Y BENJUMEDA: En la calle Llinás, antes Santo Tomás, entre Marqués González y Oquendo, departamentos bajos y altos independientes, compuestos de sala, cuarto, cocina, baño y patio. Precio: $26.00 a $32.00.

CALLE OQUENDO ENTRE SANTO TOMAS Y BENJUMEDA: Pisos bajos y altos, compuestos de sala, comedor, dos habitaciones, baño completo y cocina. Precio: $40.00 a $50.00.

PASAJE Y CALLE SANTO TOMAS ENTRE OQUENDO Y MARQUES GONZALEZ: Pisos bajos y altos, compuestos de sala, comedor, dos y tres habitaciones, baño completo, cocina y servicios de criados. Precio: $35 a $50.

CALLE OQUENDO ESQUINA A DESAGUE: Tanto por Oquendo como por Desagüe, departamentos y pisos bajos y altos, compuestos de sala, comedor, dos y tres habitaciones, baño completo, cocina y servicios de criados. Precio: $28.00 a $50.00. Las llaves en Llinás antes Santo Tomás, núm. 21-G.

CALLE MANGLAR, CALZADA DE MONTE Y CALLE LINDERO, frente al Mercado Unico, amplio local para establecimiento, mercantil, alquiler de situación. También plantas altas y bajas compuestas de sala, comedor, dos y tres habitaciones, cocina, baño completo, recibidor, terraza interior y servicio de criados. Precio de $35.00 a $70.00. La llave en poder del encargado.

MALECON NUM. 14, SEGUNDO PISO, compuesta de sala, tres cuartos, comedor al fondo, cocina, baño completo y espléndida terraza al frente, precio razonable.

MURALLA NUM. 59, PRIMER PISO, con diez espléndidas habitaciones, propia para numerosa familia o casa de huéspedes. Precio de situación.

CALZADA DE INFANTA: Manzana formada por las calles PLASENCIA, DESAGUE, PAJARITO y PEÑALVER, a tres cuadras de Carlos III, casas completamente nuevas, departamentos amplios en tres esquinas propias para establecimiento. Precio de situación. También pisos altos y bajos con dos cuartos, sala, cocina, baño completo y servicios sanitarios inmejorables. Precio: $35.00. Las llaves en poder del Encargado.

CALLE BENJUMEDA ESQUINA A SUBIRANA: A una cuadra de Llinás, antes Santo Tomás, cerca de Infanta y Belascoaín, amplio local en la esquina para establecimiento. Precio de situación. También pisos altos y bajos con dos o tres habitaciones, cocina, baño intercalado completo, dos patios. Asimismo departamentos altos y bajos, con una o dos habitaciones, cocina, servicio y patio. Todas estas viviendas tienen las mayores comodidades, modernas y sus servicios sanitarios son inmejorables. Precio desde $18. hasta $50.00. La llave en poder del Encargado.

Fiador o meses en fondo. Para informes preguntar por el Encargado del grupo correspondiente o GOMEZ MENA. Habana, 121, altos, teléfono M-7269.
E 1409 Ind. 1 Jn.

ALQUILERES DE CASAS

JESUS DEL MONTE

En Marqués de la Torre, 36 entre Madrid y Princesa, a dos cuadras de la Calzada de Jesús del Monte, se alquila casa compuesta de sala, comedor, 3 cuartos amplios, cocina, baño, y patio. Precio $50.00. La llave al lado, en el número 38. Informa PEDRO GOMEZ MENA, Habana 121, bajos. Teléfono, M-7269.

VEDADO

En la calle 21 núm. 313-315, entre B y C se alquilan dos casas de dos plantas cada una, la 313, se compone de sala, saleta baja y de tres cuartos con sus servicios en la planta alta. La 315, la planta baja se compone de sala saleta, cocina y servicios y en la planta alta tiene un hall y cuatro habitaciones espaciosas. Tienen al fondo ambas un patio de tierra con árboles, y al frente, portal y un jardín. Se alquilan juntas o separadas, precio de situación. Informes, GOMEZ MENA, Habana, 121 altos. Tel. M-7269.
E 1408 Ind. 1 Jn.

ALQUILO

Los altos de Revillagigedo 100, acabados de fabricar, muy grandes con servicios modernos y los bajos de Belascoaín 52, a precios de situación. Informes: Lealtad 89. Teléfono A-9621. 29659.—5 Jl.

SE alquilan los bajos de Virtudes 143-C, entre Gervasio y Escobar, compuestos de sala, saleta, comedor, cuatro cuartos, baño y cocina. La llave en la bodega de la esquina de Gervasio. Informes: Teléfono F-4744. 29677.—4 Jl.

SAN MIGUEL 196. Alquilo los altos de esta casa situada a dos pasos de Belascoaín. Cuatro grandes habitaciones, sala comedor y todas las comodidades. Precio módico y para informes F-3122. La llave en los bajos. 29695 4 jl.

SE alquilan los altos Escobar 172, entre Salud y Reina. La llave en los bajos. Informes: Villegas 121, altos. M-5527. 29589.—5 Jl.

MAGNIFICOS ALTOS

Se alquilan, acabados de construir, muy cómodos, con sala, saleta, 5 cuartos, comedor, regio baño intercalado, cocina y cuarto de criados con sus servicios. La llave en los bajos, oficina Brunschwig y Compañía.

NEPTUNO No. 255

29448 4 jl.

PERSEVERANCIA 12. Se alquilla el piso alto. Tiene sala, 4 habitaciones, baño, comedor, cuarto y servicio de criado. Informan en la misma de 9 a 11 y de 2 a 5. 29758 7 jl.

ALQUILO el comedor y la cocina de mi casa de huéspedes. Neptuno número 156. Teléfono A-1219. 30110.—7 jl.

SE alquila alto de esquina, muy fresco, de Zanja 17, esquina San Nicolás, sala, comedor, hermoso cuarto, baño completo. Llave en los bajos. Informan Belascoaín número 121. 30001 7 jul.

SE alquila en Marqués González entre Neptuno y Concordia, sala, comedor, tres cuartos y servicios. La llave en la bodega. Informan Belascoaín 121. 29999 7 jul.

ALQUILO Aguiar 7 un segundo piso alto, con sala, comedor, dos cuartos, cocina gas, agua abundante, toda comodidad, buen punto, llave en frente a la entrada. Sr. Rey, trato económico. Bodega Habana y Cuarteles. 30074.—7 jl.

SE alquila Estrella 73, bajos, hermosa casa moderna, compuesta de tres habitaciones, sala, saleta, comedor, cocina de gas, baño intercalado completo, cuarto y servicios de criados. Informes Ramón G. Fernández. Infanta 47. Taller de Maderas de Buergo, Alonso y Ca. Teléfono U-1157. 29648 5 jl.

SE alquila segundo piso con agua abundante, sala, saleta, comedor, cinco grandes cuartos, cocina y doble servicio sanitario, Cuba, número 89, esquina a Luz. Véalo que le conviene. La llave en la bodega de la esquina. Informan: R. García y Ca. Muralla 14. Teléfono A-2803 28962.—10 Jl.

ALQUILO Bruzón 19, altos, esquina a Almendares, cerca Carlos III. Terraza, sala, tres cuartos, baño intercalado, comedor al fondo, cocina, servicios, cuarto criados $75.00. Llaves bodega. Informan Mercaderes 27. A-6524. 29737 7 jl.

SE alquilan dos casas en Castillo y Cadiz, una de alto y otra baja, con sala, dos cuartos, cocina y baño intercalado con todos sus aparatos. La llave en la bodega de la esquina. Informan en 23 esquina a I No. 181. Teléfono F-4071. 29618 6 jl.

SE alquila el primer piso de la casa de Compostela 144 compuesto de tres cuartos, sala, comedor y todos los servicios, acabado de fabricar. Informan en los bajos. Teléfono A-6212. 29772 7 jl.

EN Carlos III y Ave. Presidente Menocal, antes Infanta, se alquila un hermoso local propio para un buen establecimiento. Se da contrato sin regalía. Informarán en la barbería de al lado. 29380—8 jul.

SE alquila Escobar 162, altos, entre Reina y Salud. Amplios y ventilados. La llave en los bajos Informa Méndez, teléfono I-1026. De 8 a 5. 29430 8 jul.

GLORIA 225

construído para establecimiento, tanques de cemento azotea con escalera, siete habitaciones. Llave en la misma. Dueño en 12 y 15, Vedado, chalet. 29309 9 jl.

HABANA 146, casi esquina a Muralla. Planta baja; se alquila para establecimiento. Informan: Campo. Sol 8. Telf. A 8082. 29051 5 julio.

ALQUILERES DE CASAS

DENTRO de la Habana se alquila una casa con sesenta habitaciones y departamentos, se da contrato largo si lo desean. Informan: Teléfono A-5764. 29628.—5 Jl.

SE alquila el amplio local de Amistad 88, esquina a San José. Informan en la bodega de la esquina y en el teléfono M-3356. 29421—6 jul.

SE alquilan los altos de Jesús María 119, sala, tres cuartos, baño intercalado, comedor al fondo, cocina de gas, motor, servicio de criada. Informes y llave en O'Reilly 90, teléfono A-3242 29977 6 jul.

ALQUILO en el Ensanche de la Habana calle Almendares 20, los bajos acabados de fabricar. También, en Monte-ro 31, unos altos muy buenos y en Lealtad 212, los altos y los bajos muy baratos. Teléfono F-1497. 29987 7 jl.

SE alquilan tres casas altas en el edificio de nueva construcción situado en Espada y Vapor, que se compone cada una de tres habitaciones, sala, comedor, baño moderno intercalado, cuarto y servicio de criados, cocina de gas y abundante agua. En los teléfonos A-5540 y U-4388 informan. 29817 5 jl.

SE alquilan los bajos de la casa Cienfuegos 28, con sala, comedor, tres cuartos, baño y cocina. La llave en los altos. Informan A-2418. 29821 5 jl.

SE alquilan los altos de la casa Consulado 52, con sala, comedor, cuatro cuartos, baño, cocina, cuarto y servicio de criados. La llave en los bajos. Informan A-2418. 29823 5 jl.

SE alquila la espléndida casa de esquina, Virtudes 70, altos y bajos, con todo el confort moderno. En el bajo hay sala, cuatro cuartos, gran garage para dos máquinas, baño y servicio. En el alto, sala, gran saleta, amplio hall, 3 grandes cuartos con closets y baño intercalado, lujoso comedor, pantry, gran cocina, despensa, cuarto y servicio de criados. En el segundo piso, dos cuartos, grandes, con baño completo y closet-ropero. La llave en el 68. Informes teléfono F-2799. 29848 8 jl.

SE alquila el segundo piso de Luz 29 esquina a Damas con sala, comedor, 2 cuartos, baño intercalado y cocina de gas moderno, acabado de fabricar. 29757 5 jl.

SE alquila la hermosa casa Infanta 43 A, altos, esquina Benjumeda, compuesta de cuatro habitaciones, sala, saleta, terraza, gabinete, baño intercalado, moderno, servicio de criados y cocina de gas. Informes: Ramón G. Fernández. Infanta 47. Taller de Maderas de Buergo, Alonso y Ca. Teléfono U-1157. 29647 5 jl.

SE alquila Estrella 235 altos, casa moderna y fresca, tres habitaciones, sala, saleta, baño y cocina de gas. Informes Ramón G. Fernández. Taller de Maderas de Buergo, Alonso y Compañía. Infanta 47. Teléfono U-1157. 29649 5 jl.

SE alquila Virtudes 160, bajos y 162 altos y bajos, casas modernas, compuestas cada una de tres habitaciones, sala, saleta, baño moderno completo y cocina de gas. Informes Ramón G. Fernández Taller de Maderas de Buergo, Alonso y Compañía. Teléfono U-1157. Infanta 47 29646 5 jl.

SE alquilan el primero y segundo piso de Campanario 132 A entre Zanja y Dragones, muy frescos. Sala, comedor, tres cuartos y doble servicio. La llave e informes en la bodega. Rentan $70 y $65. 29387 5 jl.

PRINCIPAL de Concordia 94, casa moderna y muy fresca, con sala, antesala, comedor, tres cuartos y el de criada, dos baños. Suelos de mármol y mosaicos, galería de persianas y cristales. Precio 80 pesos. La llave en los bajos. Más informes Teléfono F-2840. 30025 5 jul

SE ALQUILA

Una magnífica casa situada en la Avenida de Washington (antes Marina) número 10. Tiene portal, sala, comedor, 3 cuartos, cocina, servicios sanitarios y patio. Precio, $80. Informa: García Tuñón, Aguiar y Muralla. Teléfono A-2856. Las llaves en Marina, 10-A
E 6193—5d 1 Jul.

SE alquila para casa de comercio o industria, con preferencia, la hermosa casa Suárez, 57, con sala, saleta, ocho habitaciones, dos servicios, gran patio, tiene cuatrocientas varas cuadradas. Informan en la misma de 8 a 11 y de 2 a 5. Teléfono F-1068. 29799 15 jl.

SE alquilan en módico precio, dos bajos Suárez 137, con sala, comedor, dos cuartos, cocina y baño. La llave en la bodega. Informan Teléfono I-2601. 29480 6 jl.

AVISO A LOS COMERCIANTES

Se alquila para comercio la esquina de San José y Lealtad, acabada de fabricar. Informan, en la bodega. 29847—10 Jul.

SE ALQUILAN

Los altos de Campanario 16 esquina a Lagunas con sala, recibidor, cuatro habitaciones, dos baños modernos intercalados, cocina, pantry, despensa y cuarto y servicio de criados. La llave en la bodega. Informa: M-7921. José Colmenares. 29865 5 jl.

SE alquilan los amplios y ventilados altos de la casa Oquendo 81 entre Peñalver y Desague, compuesto de sala, comedor, tres hermosas habitaciones, cocina de gas y un gran baño intercalado. Informa: Mariano Prats. Aguiar 73. Tel. A-7884 29890 5 jl.

SE ALQUILAN

Los bajos de Habana 18, con sala, comedor, 3 habitaciones, baño moderno, completo, cocina y cuarto y servicio de criados. La llave en la bodega esquina a Peña Pobre. Informes en el M-7921. José Colmenares. 29866 5 jl.

GALIANO NUM. 111

Se admiten proposiciones para este local en casa de Casteleiro, Vizoso y Ca. Lamparilla 4.
29864 5 jl.

ALQUILERES DE CASAS

SE ALQUILA

San Ignacio esquina a Acosta, los altos muy ventilados, compuestos de sala, saleta, cuatro cuartos, cocina de gas con calentador, baño intercalado, con abundante agua. Tiene bomba Prat. Hay dos casas iguales. En la bodega, la llave. Su dueño calle 12 y 15, Vedado. Tel. F-1021 29717 14 jl.

SALUD 158 esquina a Oquendo a dos cuadras del Colegio La Salle, alquilo altos modernos con sala, saleta, dos habitaciones, cocina gas, baño intercalado. Precio $45. Llave en la bodega. Informes Pocito 32. Teléfono U-1320. 29877 5 jl.

SE alquilan los ventilados y modernos pisos primero y segundo de la casa Malecón 73, compuesto cada uno de sala, comedor, dos habitaciones, baño intercalado completo, cocina de gas y cuarto de criados. Informan en Monte 170. Teléfono A-2066. 29889 10 jl.

Cerro

PATRIA 8 entre Santovenia y Calzada del Cerro, se alquilan los altos de dicha casa con 3 habitaciones, sala, comedor, cocina de gas. Informes en la carnicería. Teléfono: M-1091. 30394 7 jl.

CERRO. Se alquilan dos casitas interiores, en la calle Tercera y Albear, Reparto Palatino: sala, dos cuartos, baño, cocina, agua fría y caliente, patio independiente. Informan. Carlos III No. 59, esquina a Requena. Teléfs. U-2338. A-5254. 30385 11 jl.

SE alquila la espléndida y fresca casa Calzada 575 esquina a Carvajal, en la parte más alta del Cerro a tres cuadras de la Esquina de Tejas con todas las comodidades modernas. Precio $200. Tels. U-1923 y F-3150. 30239 10 jl.

SE alquila una casa de mampostería con sala, saleta y un cuarto, servicios independientes, al lado de calzada. Informan en Diana y B. Aires. Cerro. 30222 5 jl.

SE ALQUILA

Espléndido chalet Cerro 543, de alto y bajo, independientes, con todas comodidades modernas, amplias habitaciones y espléndidos baños, con 5.000 metros de jardines y árboles frutales y dos amplios garages. Las llaves en la misma. Informes: Cerro 602 1-2. Tel. I-6330, a todas horas. 30166 7 jl.

ALQUILO Cerro núm. 584 esq. Santa Teresa, piso alto, con comedor, sala, tres cuartos, bañadera, instalaciones eléctricas y gas, toda comodidad, alto trato, bodega. 30073.—7 jl.

SE alquilan los altos de Cerro 525, informan en los bajos. Teléfono A-4853. 30174.—6 Jl.

Jesús del Monte—Víbora

ALQUILO moderna casa en Avenida Estrada Palma 65, entre O'Farrill y Lagueruela, Víbora, altos: recibidor, cuatro cuartos, baño y terraza. Bajos: sala, comedor, dos cuartos, baño intercalado, repostería, cuarto de criados, jardín y portal. La llave en la bodega La Cubana. Informes teléfono A-6420. 30360 6 jl.

SE ALQUILA

Una gran esquina propia para bar, café parado y fonda en el crucero de la Habana Central y la Calz. de Luyanó y la de Porvenir. Precio de situación no se admiten Corredores. Trato directo con el dueño. Informan en la misma. Teléfono I-3786. 30463—9 jul.

LAS MEJORES CASAS DE LA HABANA A $25.00

Se alquilan próximas al Puente de Agua Dulce, calle de Arango esquina Justicia, a dos cuadras del tranvía de Luyanó. Tienen dos cuartos, cocina, baño, patio. Independientes. Entrada directa a la calle. Las llaves en la lechería. Informes M-5523. F-1808. 30399 8 jl.

SE alquila una casa chica en lo mejor de Santos Suárez, acabada de fabricar. Calle Luis Estévez y F. H. Gon., teléfono I-3932. 30335 6 jl

VIBORA. Se alquila hermoso chalet en Agustina, entre Andrés y Lagueruela, portal, sala, comedor, seis habitaciones, baño, cocina, garage, cuarto criados y servicios. Informan: A-4351. 30345 6 jl.

SE alquilan los altos de Concepción y Novena, compuestos de sala, saleta, tres cuartos y terraza y baños, agua abundante y el tranvía a la puerta. Informan A-0590, Jesús María 58. 30383 11 jl

ALQUILO dos casas de altos, muy baratas. Tienen tres cuartos, sala, comedor, baño intercalado. Precio $30 a una cuadra del tranvía. Llave Font y R. de Cárdenas, Batista. 30395 5 jl.

ALCALDE O'Farrill 35 entre Luis Estevez y Lacret, una cuadra de Estrada Palma, con todas las comodidades modernas, se alquila. Informan Teléfono: F-5414. 30397 5 jl.

SE alquila la casa de Serrano 41. Portal, sala, 4 cuartos, baño, comedor y cocina, hall, cuarto criados y servicios. Precio $70. Informan en los altos. Teléfono I-3525. 30408 6 jl.

SE alquila la casa San Francisco, 25, casi esquina a San Lázaro, Víbora. 30354 10 jl.

SE alquila casa Pluma número 6 frente al Asilo Truffin, apropósito para establecer una Escuela de Enseñanza, para lo que reune especiales condiciones. Informan en la Víbora, I-2547. 30371 18 jl.

ALTOS SIN ESTRENAR

Se alquilan dos casas de altos, acabadas de fabricar, en la calle A esquina 17, Lawton, media cuadra del tranvía, compuestas de portal, sala, saleta, dos cuartos, baño intercalado con agua caliente, saleta de comer al fondo, cocina y pantry. Precio: $35 cada una. En las mismas informan y en La Flor de Pando. Inquisidor y Luz. Tel. M-1611. 30438 6 jl.

SE alquila preciosa casa Zapote 65 entre Dureje y San Julio en $60.00 mensuales. Detalles: F. Victorero. M-3705, de 12 a 1 1-2. 30446 5 jl.

ALQUILERES DE CASAS

A $17.00, ALQUILO

Casas, recibidor, 2 cuartos, cocina y servicios, claras, frescas y ventiladas. Llaves e informes: Rodríguez 124 entre Reforma y Guasabacoa. 30443 13 jl.

POCITO 10, LETRA A

por Delicias, alquilan bajos, tres cuartos, sala y comedor, baño, cocina de gas, $40. Fresco, cómodo, bonito. La llave allí. Informan: Monte 350. Tel. M-1265.

SOTANO DE 106 METROS

planos, 2 1\|2 de puntal, alquilo Pocito 10 por Delicias, Víbora y ventilado, propio para distintos fines. La llave allí. Informes Monte 350, altos. Teléfono M-1265 30454 7 jl.

SE alquila preciosa casa. Portal, sala, saleta, dos grandes habitaciones, acabada de fabricar, $40. San Leonardo y Flores. I-6729. 30468 6 jl.

CASAS POR ESTRENAR

Víbora, se alquilan, Pocito 8 altos, $55 Tiene cinco cuartos, sala, saleta, baño intercalado, cocina y calentador de gas. La llave allí. Informes: Monte 350, altos. Tel. M-1665. 30451 7 jl.

ALQUILO Rodríguez 73, casi esquina a San Benigno, casa, portal, sala, comedor, 4 cuartos, baño moderno, gran patio, todo 45 pesos. Teléfono U-2130. Llave, altos. 30266 6 jl.

SE alquila el bonito y cómodo chalet Luis Estevez 72; es de dos plantas y tiene garage y cuarto para el chauffeur. La llave en el 70. Informan San Anastasio 80. Teléfono I-3326. 30304 5 jl.

SE alquila la bonita casa Revolución 51 entre O'Farrill y Avenida de Acosta. La llave en la bodega de Acosta. Informan San Anastasio 80. Teléfono I-3326 30305 5 jl.

SE alquila terminada de pintar, media cuadra del tranvía, una del parque, calle Octava número 27, Reparto Lawton, Víbora. Sala, comedor, baño, cuarto de baño completo, cuatro habitaciones, garage, habitación y servicio sanitario para el chofer. Agua abundante, dos tanques de reserva. La llave al lado número 29. Su dueño Copt. Santamaría, Calzada número 64, Vedado. Teléfono F-5786. 30035 8 jul.

ALQUILO lindos bajos Duruge 19, entre dos líneas carros Santos Suarez; sala, saleta, tres cuartos, baño intercalado, demás servicios. Llave al lado. Informes I-3644 A-5620. 30050 11 jul.

CASA LUZ NUMERO 1

Se alquila casa Luz 1, Jesús del Monte a 20 metros de la Calzada, cinco cuartos, nueva, doble servicio, dos ventanas. La llave al lado. Informan Galiano 54. Teléfono M-8338. 300060 5 jul.

SE alquila la casa Gertrudis 8, cabada de pintar, esquina de fraile, sala, saleta, comedor, cuatro cuartos y uno de criada, jardín y traspatio. Telf. M-4464. 29883 6 jul.

SE alquila fresca casa, sala, saleta, dos cuartos, amplia cocina y servicios 35 pesos. Reforma y Arango, letra F. 30003 5 jul.

SE alquila la casa calle Santa Catalina número 33, Víbora. Tiene sala, comedor, 3 habitaciones. La llave al lado. 29985 6 jul.

SE alquila acabada de pintar la hermosa y fresca casa Estrada Palma 109, con portal, sala, comedor, cuarto criado, garage para dos máquinas, escalera de mármol y cinco cuartos, terraza, baño completo, teléfono I-1524. 30014 7 jul.

SE alquila en $32 la casa Milagros 124 entre Lawton y Armas. Sala, comedor, dos cuartos, cocina y baño. En $19 con luz, casita interior, dos departamentos, cocina baño y patio independiente. 29696 8 jl.

ALQUILAN muy baratos, espléndidos altos, sala, saleta, cuatro cuartos, muy frescos, para este tiempo de calor. Una cuadra de Esquina Tejas. Calle Cruz del Padre y Velázquez. Informan, Bodega. 29919 15 jl.

CERCA del paradero de la Víbora a cuadra y media de la Avenida de Acosta y Calzada, en la calle Agustina entre Antonio S. Miguel (Andrés) y Lagueruela, se alquilan por módico precio los cómodos, frescos y modernos altos de Villa María, con sala, comedor, cuatro habitaciones, dos baños, cocina y calentador de gas, terraza, garage y dos cuartos con sus servicios para criados. La llave e informes al lado. Teléfono I-3233. 29886 5 jl.

POCITO 10, LETRA A

por Delicias, alquilan bajos, tres cuartos, sala y comedor, baño, cocina de gas, $40. Fresco, cómodo, bonito. La llave allí. Informan Monte 350. Tel. M-1265.

SOTANO DE 106 METROS

planos, 2 1\|2 de puntal, alquilo Pocito 10 por Delicias, Víbora y ventilado, propio para distintos fines. La llave allí. Informes Monte 250, altos. Teléfono M-1265. 29942 46 4 jl.

SE ALQUILAN

En lo más alto de la Víbora y frente al Paradero de los tranvías, fsescos y espaciosos apartamentos, recién construídos en la Calzada de 10 de Octubre esquina a Patrocinio. Pueden verse at odas horas. La llave en los bajos, Café El Encanto. Para más informes: M-7921 José Colmenares. 29867 5 jl.

EN Pérez y Fábrica, letrar D, se alquila una casa moderna con portal, sala, comedor y dos habitaciones. Precio $30. Informan en Belascoaín y San Rafael ferretería, teléfono U-5215. 29793 6 jl.

CHALET, se alquila el de San Mariano esquina a Luz Caballero, de alto y bajos con garage, por $150.00 para llavín e informes el doctor Puig, Empedrado 17, altos, de 4 a 6. 29805 8 jl

SE alquilan los altos de la casa Avenida del Presidente Gómez (Correa) esquina a San Benigno, que se componen de cinco cuartos, sala, comedor, cuarto de baño moderno, cocina de gas y agua abundante. Para informes llámese al teléfono A-5540. 29818 5 jl.

CASITAS A $20.00

Se alquilan en San Benigno entre Rodríguez y San Leonardo, independientes, acabadas de construir, dos piezas, baño completo, cocina. Informes: San Benigno 8. 29709 30 jl.

SE alquila una casa en San Mariano en frente el Colegio los Hermanos Maristas, se compone de cuatro cuartos, una sala, un comedor y baño intercalado y demás servicios. Informan en la misma. Teléfono I-3457. 29471 8 jul.

ALQUILERES DE CASAS

SE alquila Nuestra Señora de los Angeles entre Remedios y Quiroga, Luyanó, bacasa con sala, comedor, tres cuartos, baño y cocina. La llave al lado. Informan: A-2418. 29822 5 jl.

SE ALQUILAN

En lo mejor de Santos Suárez con frente al tranvía entre Estrada Palma y Libertad. Alquilamos acabadas de fabricar, compuestas de jardín, portal, sala, car, dos cuartos, baño y patio a $45.00 al mes con También tenemos de $40.00 al mes con las mismas comodidades. Una magnífica esquina con jardín, portal, 3 cuartos, comedor, baño y servicio de criados y patio y garage. Precio $60.00 al mes. También tenemos de $25.00 al mes, con sala, dos cuartos, baño, cocina, patio y traspatio. Informan en las mismas. Juan Delgado entre Estrada Palma y Libertad o en el Hotel Habana, de 11 a 1 y de 6 a 7. Teléfono A-8825. 29768 7 jl.

50 pesos altos esquina decorados, sala, saleta, 4 cuartos, baño completo, patio, 46 pesos, sala, saleta, 2 cuartos. Concejal Veiga y Luis Estévez. A-6886. 29657.—5 Jl.

ALQUILO San Indalecio D, entre Serafines y Agua Dulce, portal, sala, comedor, tres cuartos, cocina. La llave letra B, teléfono U-1819. 29377—6 jul.

SE alquila una casa alta, nueva, muy fresca, abundante agua, con dos cuartos, sala, comedor, cocina, patio y servicios. Informan en la misma a todas horas. Concha e Infanzón, panadería. Teléfono I-2341. 29407—6 jul.

SE alquila la bonita casa propia para una corta familia, con garage, a una cuadra del carro eléctrico, Milagros 119 entre Cortina y Figaroa, Reparto Mendoza. Informan en la misma. 29374—6 jul.

SE alquilan los bajos de Lawton núm. 50 casi esquina a San Francisco, sala, comedor, tres grandes cuartos de baño, cocina de gas y servicio de criados. Informan teléfono M-2225. 29173 6 jl.

SE alquilan altos Tejar entre Octava y Novena, Lawton. Recibidor, sala, tres dormitorios, comedor, terraza; los bajos portal, sala, dos cuartos $25. Dolores, entre 15 y 16 altos, con las mismas comodidades y casitas de sala, cuarto, servicios $20. Informan en las mismas. 29503 8 jl.

SE alquila el alto de la casa Jesús del Monte 332 A, entre Madrid y Pamplona, acabado de fabricar, compuesto de portal, sala, recibidor, tres cuartos, baño intercalado, comedor, cocina, cuarto de criados y servicios, patio y traspatio, con agua abundante. Precio $80. Informan en la Panadería La Bien Aparecida o su dueño Francisco Gómez. Real 44. Marianao. Teléfono FO-7416. 29506 8 jl.

Marianao

SE alquilan en el Reparto La Sierra a una cuadra del tranvía, casas cómodas, con cuatro y cinco habitaciones y garage. Informa: José F. Barraqué, en Siete esquina a Cuatro, La Sierra. Teléfono F. O. 1423. 30379 6 jl.

EN MARIANAO

Se alquila una buena casa con 5 cuartos y dos para criados, con 600 metros de patio, bien cercado. Calle Loma casi esquina a Steinhart a 30 metros del paradero de Calzada de la Havana Electric Informes: Teléfonos A-5441 y U-1129. 30386 11 jl.

QUEMADOS de Marianao, se alquila la espléndida casa Maceo, esquina a San Federico número 14. Informan 17 y 2. Teléfono F-4085. Vedado. 30182.—5 Jl.

FRESQUISIMOS ALTOS

Alturas Buenavista, Almendares, cerca del Colegio Belén, alquilo modernos altos, cuatro cuartos, garage, pesos treinta y treintaicinco, agua siempre. Edificio Campana. Loma del apeadero Ceiba. Carros Vedado Marianao. 30178.—5 Jl.

SE alquilan dos casas sin estrenar en el Reparto Almendares, calle 10, esquina a 9, frente a doble línea de tranvías. Una hace esquina y tiene cinco cuartos, baño completo, garage y demás comodidades. La otra tiene cuatro cuartos e iguales comodidades. Pueden verse a todas horas. Se alquilan con contrato por año. Informes en San Ignacio 50. Teléfono A-7501. 28973.—5 Jl.

BUENA VISTA NAVE GRANDE

Se alquila muy barata, propia para industrias, en Reparto Buena Vista, Avenida 2a., entre 5 y 6, Paradero Orfila, líneas hacia Marianao. Informan su dueño: Dr. González Montes, Departamento 202, Edificio Cuba, Empedrado número 42. Teléfono M-5827 y M-2899 y Bartolomé Canals, avenida 1, entre 4 y 5, altos, a una cuadra de la nave, con las llaves. 28947.—10 Jl.

GRAN oportunidad se alquila la casa planta baja en la Víbora, calle Primera, número 7, compuesta de portal, sala, saleta, cuatro cuartos y servicios sanitarios en 45 pesos al mes. La llave en la bodega de la esquina. Su dueño: almacén de carbón. Teléfono I-6899. Cerro. Horas de oficina 7 a 9 . m. y de 5 a 8 p. m. 28474.—7 Jl.

ESQUINA nueva, muy barata, se alquila propia para cualquier negocio con poco dinero. Miramar y B., Reparto Almendares. Tranvía por delante. Razón Teatro Wilson. U-5863. 29597 7 jl.

Vedado

SE ALQUILA, VEDADO, CALLE 19 ESQUINA A 16

Hermosas casas, acabadas de construir, con sala, comedor, tres grandes habitaciones, baño de lujo con agua caliente en todos los servicios y cocina de gas. Precios de 46 a 60 pesos. Informes en las mismas a todas horas. Sr. Rofás. 30457 6 jl.

VEDADO. Alquilo modernos bajos de la casa número 426 en la calle 25 entre 6 y 8. Jardín, gran portal, sala, cuatro habitaciones, comedor, baño completo y servicios. Precio rebajado $75. La llave en los altos de la esquina. Informes Teléfonos F-4992 y A-3974. 30423 7 jl.

VEDADO. Se alquila bonita casa calle Dos esquina 25. Llave e informes 23 esquina a Dos. Sra. viuda de López. 30402 6 jl.

SE alquilan los altos de la casa moderna construcción situada en la calle 29 entre B y C. Se componen de sala, comedor, cuatro habitaciones, cuarto de criado, doble servicio, sanitario y baño moderno. Las llaves en el piso de al lado Informan: García Tuñón. Aguiar y Muralla. Teléfono A-2856. 30418 8 jl.

SE alquila una esquina apropiada para barbería, peluquería o ambas cosas. Informan 19 y 16, bodega, Vedado. 30435 11 jl.

SE alquilan accesorias muy cómodas, en lugar sumamente fresco y saludable, bastante baratas. C. número 272, entre 27 y 29, Vedado. 30324 6 jl

ALQUILERES DE CASAS

VEDADO. Alquilo modernos altos, sala, saleta, siete cuartos, dobles servicios, en $90. Once, 111, entre L y M, la llave los bajos. 30346 5 jl.

ALQUILO casas nuevas Vedado, con todas las comodidades modernas Las hay de varios precios, en 23 esquina a 6. Se atiende al jardín y limpieza de la entrada y aceras por cuenta del dueño. Puede verse de 7 a. m. a 12 m. Para informes, Sr. Rodríguez, Obispo, 16, altos. 30364 6 jl.

CALLE 15 No. 12, ENTRE J y K

Se alquila el bajo. Sala, recibidor, comedor, seis habitaciones, baño intercalado, pantry, cocina de gas y carbón, servicio de criados, lavadero, garage. Las llaves al lado.

LINEA, 113, ENTRE J y K

Se alquila el alto. Sala, recibidor, comedor, siete habitaciones, dos baños, cocina, pantry, garage, con tres habitaciones y baño. Las llaves al lado. 30337 6 jl.

SE alquila la fresca y ventilada casa Línea núm. 2, la llave en la misma: Informa Pablo Suárez, Bank of Nova Scotia 315, teléfono M-8270, y otra lujosamente amueblada, dos esquina a Once, esquina de fraile. La llave en la misma. 30368 8 jl

VEDADO. Se alquila la casa calle 25 número 445, entre 6 y 8, mucha capacidad; hay que verla; se compone de gran portal seis cuartos, bajos, hall, dos cuartos altos, gran comedor, cocina, cuarto de servicio, dos servicios sanitarios con sus baños, un servicio para criados, gran garage independiente para máquina y chauffeur. Es muy cómoda y capaz. Las llaves en la bodega de la esquina. Informa su dueño, Campanario 63, bajos. Teléfono A-4857. 30334 11 jl

SE alquila hermosa casa con jardín, portal, sala, comedor, tres grandes habitaciones y una para criados, acabada de pintar y decorar. Calle A No. 259 entre 25 y 27, Vedado. En la misma informan. 30473 8 jl.

SE alquila una casa muy cómoda, en lugar sumamente fresco y saludable, bastante barata. C. núm. 272 entre 27 y 29 Vedado. 30323 6 jn

SE alquilan los altos y los bajos, independientes de la moderna casa calle J casi esquina a Calzada. Cada piso tiene sala, saleta, 5 cuartos, dos baños, hall, comedor, pantry, cocina, 3 cuartos criados, baño y garage. Informan al lado. Teléfono F-2115. 30412 10 jl.

SE alquilan los altos de 12 entre 19 y 21, Vedado, con sala, terraza, comedor, tres habitaciones, cuarto de baño completo, agua fría y caliente, cocina y cuarto de criada. La llave en 12 y 21, marmolería. Informan Empedrado 6, de 9 a 12 a. m. 30318 10 jl

VEDADO, se alquila casa con portal, sala, recibidor, cuatro cuartos, baño intercalado de lujo, comedor, pantry, cocina de gas y calentador, cuarto y servicio de criados. Se atiende al jardín y limpieza de la entrada y aceras, por cuenta del dueño. Puede verse de 12 a 6 p. m., calle 10 entre 15 y 17. Alquiler 125 pesos. Informa señor Rodríguez, Obispo 16 esquina a San Ignacio. 30363 6 jl.

VEDADO. Se alquilan espléndidos altos A entre Línea y 17, sala, hall, comedor, cinco cuartos, dos baños intercalados, terraza, cocina, cuarto y servicio de criados, garage. Llave bajos. Informan teléfono M-1002. 30373 6 jl

VEDADO. Se alquilan los altos de la casa Calle 15 núm. 196, entre G y H, compuestos de sala, comedor, tres habitaciones con baño intercalado, cocina de gas, cuarto de criados con su servicio sanitario, etc. Informan: calle H número 138, esquina a 15. 30196 10 jl.

23 ESQUINA A M.

VEDADO

SE ALQUILAN

APARTAMENTOS PARA FAMILIAS

Lugar alto, fresco y saludable. Elevador "OTIS". Agua abundante. Precios módicos.

INFORMAN:

O'Reilly 11. Dept. 507.

Telf. A-4817.

E 1699 15 d 3 Jl.

C, entre 21 y 23, 209, alquila casa de terraza, sala, comedor, cinco cuartos, cocina y servicios. Teléfono F-4252. 28067 20 jl

COMERCIANTES

En la esquina K y 21, Vedado, loral listo para abrir víveres finos, con alumbrado, teléfono, armatostes, nevera, mostradores, todo primera de primera sin estrenar. Se admiten proposiciones. Informes: Portero. 30183.—7 Jl.

ALQUILERES DE CASAS

VEDADO, MAGNIFICA PLANTA BAJA

Se alquila calle 15 No. 143 entre 8 y 10 lujosamente decorada. Tiene vestíbulo, sala, saleta, hall, cinco cuartos grandes y uno chico con closets y dos baños intercalados, comedor, pantry, despensa, cocina, cuarto de criada, y baño, cuarto de chauffeur con servicio sanitario independiente, garage dos máquinas $200.00 Teléfono F-4538. 29201 5 jl.

SE alquila un chalet amplio y moderno, con garage y demás comodidades en el Vedado, calle 10 número 9 entre 11 y 13. La llave en 11 número 39 esquina a 10. 30052 16 jul.

CASITAS INDEPENDIENTES

Calle 26 entre 27 y 29 a cuadra y media del tranvía de la calle 23. Compuestas de sala, cuarto, comedorcito, patio, servicios sanitarios Precio $20.00. Informarán Manuel Rodríguez, calle 26 y 27. Teléfono A-0383. 28855—14 Jul.

EDIFICIO Tavel, 21 y C, alquilo casa. Sala, comedor, cuatro cuartos, cocina y baño, cuarto y servicios criados. I-4252. 28740 8 jl.

SE alquilan altos de esquina en A esquina a 11 con 3 terrazas cubiertas y garage, entrada independiente. Tel. F-4716. 29175 5 jl.

SE alquila Vedado, casa buena y moderna cerca de los baños de mar, jardín, cuatro cuartos y demás dependencias todas buenas, módico alquiler. Informe: F-1964. 30175.—5 Jl.

CHALET moderno, Vedado, se alquila en $215.00 mensuales, contrato por año, hermoso chalet, calle 10 entre 17 y 19, Vedado, compuesto de portal, saleta, sala, comedor, seis cuartos, tres baños, cada cuarto con sus closets, cocina, pantry, dos cuartos de criados con su baño, garage y cuarto de chofer. Para más informes teléfono F-2254. 29984 8 jul

VEDADO. Se alquilan modernos frescos bajos en 85 pesos. Calle 19, entre E y F, número 251. La llave al lado. Informan: Teléfono F-4283. 29580.—7 Jl.

ACABADOS de construir todos con vista a la calle y escaleras de mármol, se alquilan los pisos del edificio calle F, entre 19 y 21. Vedado, desde 25 hasta 50 pesos mensuales. Pregunten en el mismo por el conserje señor Fermín. 30169.—6 Jl.

ALQUILO verdadera ganga. 21, número 457, entre 10 y 12, Vedado, nueva casa con recibidor, sala, saleta, comedor, cinco habitaciones bajas, dos baños, salón de billar, tres habitaciones altas con servicios, patio, traspatio con jardín de pergolas, garage y un cuarto, lavaderos. Informan en la misma. 30236.—7 Jl.

SE ALQUILA

En Santos Suárez, a cuadra y media del tranvía los muy frescos altos de Línea 89. La llave en los bajos. Informan en San Rafael número 1. "El Decano". Teléfono A-2611. 29593.—7 Jl.

EN EL VEDADO

Resuelto el problema de la vivienda confortable a precios razonables: con y sin muebles.

Dos cuartos con baño privado completo, luz y elevador toda la noche $24.00

Dos cuartos baño privado, luz y gas $32.00

Dos cuartos baño privado, terraza, luz y gas $35.00

Apartamentos verdaderas casitas de sala, cuarto, comedor, baño, cocina de gas desde $24.00 a $45.—13 entre 18 y 20, dos cuadras del tranvía. Servicio de comida en la misma.

TELF. F-5678

E 1542 15 d 25 jn.

SE alquilan los hermosos altos de la calle Paseo esquina a 23 y la calle 4 número 170. Villa Carmita entre 17 y 19 Las llaves en los respectivos bajos. Informes en la Locería La República. Galiano 104 y 106. Tel. A-1796. 29945 10 jl.

SE alquila en la calle 10 número 216 entre 21 y 23 una casa de mampostería, compuesta de jardín, portal, sala, comedor, 3 cuartos, cocina, patio y servicios corrientes. Precio $50. La llave al lado. Para tratar en San Rafael 50, bajos. Teléfono M-2953. 29779 7 jl.

VEDADO. Se alquilan los espaciosos y confortables bajos de calle Dos, esquina a Quinta. Dos baños, galería corrida, alrededor, jardín, garage. Informan: Teléfono FO-1691. 30234.—5 Jl.

SE alquila bonita casa Dos esquina a 25, Vedado, jardín, portal, terraza, sala, saleta de comer, 4 habitaciones, baño completo, cocina de gas, cuarto y servicio de criada. Llave e informes 23 esquina a Dos. Sra. viuda de López. 29210 30 jn.

ATENCION COMERCIANTES

Esquina K y 21, Vedado. Alquílase local listo para Carnicería, otro, puesto frutas, con cocina y servicio. Portero informa o Teléfono M-3848. 29304 12 jl.

VEDADO, lo más fresco, calle 17 núm. 595, entre 26 y 28, a dos cuadras de 23, alquilo casas interiores con entrada independiente, con sala, comedor, dos cuartos, cuarto de baño moderno, $25 y con sala, comedor, cuarto, cocina y cuarto de baño, $20. Teléfono F-1183. 29107 11 jl

SE alquilan los altos de la casa calle 11 número 26, Vedado, compuesta de tres habitaciones, sala, comedor, cuarto de baño, cocina de gas y carbón, un cuarto para criado y terraza. Agua abundante. Informan San Ignacio 25, teléfono A-4200. José Rey Martínez. Las llaves en los bajos de J esquina a 11. 29127 6 jl

SE alquilan los altos recién pintados de la casa de moderna construcción situada en la calle 27 entre B y C. Se componen de sala, comedor, 4 habitaciones, cuarto de criado, doble servicio sanitario y baño moderno, cocina de gas. Precio $80. Las llaves en la bodega de 27 y B. Informa: García Tuñón. Aguiar y Muralla. Teléfono A-2856. 29885 5 jl.

2.—ALQUILERES DEPTS.

Habana

EN Compostela 138, se alquila un departamento completamente independiente de dos habitaciones y sus servicios a personas de moralidad. Precio de ocasión. 30407 6 jl.

FOLLETIN 28

B. M. CROKER

HIJOS DE LA SELVA

ADAPTACION DEL INGLES

POR

LUIS ROIG DE LLUIS

De venta en la librería "Cervantes", de Ricardo Veloso, Avenida de Italia (Galiano) No. 62. Tel. A-4958

(Continúa)

marido, por la falta de dinero. Te mandaré todos los años cincuenta libras, y como yo ya para nada intervendré, tú verás cómo te las vas a arreglar para salir adelante. Pero espero, y Dios lo quiera, que me equivoque, y que sea tan pesimista como optimistas sois vosotros.

—¡Ah, Juana! — exclamó mistress Castellas, echando los brazos al cuello de su hija—; no puedo comprender tus sabias palabras y no me explico el por qué nos quieres abandonar. ¿Qué haríamos nosotros sin ti? Yo soy una desventurada mujer, que no sirvo para nada... tu padre me lo decía siempre; pero no se me oculta que tú eres para nosotros como un peñasco en el mar.

Y se abrazaba a su hija, como si fuera, efectivamente, una roca y ella estuviera ahogándose. Después, un diluvio de lágrimas, y, por último, un contrato: Juana consentiría en que siguieran pagándose las diez rupias mensuales de la cuota del Club, y mistress Castellas, en justa reciprocidad, se comprometía a renunciar a tener invitados y a asistir a bailes, confiando a Juana la administración de la casa. Miss Hampton accedió generosamente a una invitación a tomar te y a conceder una pequeña cantidad para trapos y golosinas, así fué que la temida conferencia terminó pacíficamente. Mistress Castellas, que confusamente adivinaba hallarse librado de una grave carga, fué recompensada con una taza de café, que ella atribuyó a premio por haber llevado a efecto una buena obra, y dando un hondo suspiro de satisfacción, se volvió del otro lado en la **chaise-longue**, y se dispuso a continuar su interrumpida siesta.

CAPITULO XII

Cuando Juana, después de su victoria, se retiró a su desmantelado cuartito, bajo el mohoso techo, nadie hubiera adivinado, al verla, que acababa de obtener un triunfo que no había esperado alcanzar. Agotada, se dejó caer sobre una silla, y con la expresión del más profundo abatimiento en la mirada, dejó vagar a ésta sobre los arrozales que desde la ventana se veían como un verde mar, que ondulaba al menor soplo de la brisa. Dos años en un clima enervante, dos años de luchas inútiles contra la pobreza y las preocupaciones habían hecho flaquear su ánimo y dado rudo golpe a su entereza. Este último conflicto acabó de anonadarla. Era un día de sofocante calor; el continuo zumbar de los insectos en el aire predisponía al sueño, y una obscura masa de nubes que surgía sobre los lejanos bosques imprimía al paisaje un sello de tristeza y sombría melancolía. Un desconsuelo inmenso se apoderó de la joven, desconsuelo que armonizaba con el triste aspecto del campo.

Cuando su madre, abandonándola a su suerte, partió para la India, ingresó Juana en un colegio distinguido; pasaba las vacaciones en casa de dos primas de su padre, dos solteronas, que reconocieron como sobrina a la nieta del ama de llaves, y no tuvieron inconveniente en darle alojamiento.

Miss Teresa y miss Mary Hampton, los únicos miembros que quedaban de esta familia, habitaban en un caserón de ladrillo, construcción del siglo XVIII, que rodeaba un vasto jardín, aislado del exterior por elevados muros; el caserón se llamaba "The Gables" y estaba situado en las afueras de una floreciente ciudad del Yorkshire. Las dos mises sólo usufructuaban la finca y sus rentas, que les permitían vivir con holgura. Un día una y otro día otra leían todas las mañanas las devociones de rúbrica a los cinco criados, ya machuchos, y a un cochero de respetable apariencia; daban todos los años una espléndida **garden party**; pero no visitaban a nadie en la ciudad. Para tratar con las autoridades eran demasiado orgullosas, y las familias de los propietarios, que sólo veían en las dos solteronas dos ancianas poco interesantes, hacían muy poco caso de ellas, que acabaron por encontrarse un día entre el cielo y la tierra, como la tumba de Mahoma.

Aparte de sus pobres, porque eran muy caritativas, sólo se interesaban por dos cosas en el mundo: su jardín y su árbol genealógico. Las alianzas de su familia y la Guerra de las Dos Rosas eran los temas favoritos de sus conversaciones. Se llamaban mutuamente "hermana", y cuando la hermana Teresa propuso hacerse cargo de la nieta de Luis Hampton, su tío, asintió gustosísima la hermana Mary, diciendo que le parecía muy bien, y que como se había muerto de viejo el pobre **Fox**, un perro de caza que tuvieron durante muchos años, y que sólo cazó en el plato, la niña les serviría de distracción.

Cinco años tenía Juana cuando fué a "The Gables"; era una tímida criatura, de negra cabellera, y tan tímida y apocada, que se sintió asustadísima al ver aquel caserón tan triste, con sus resbaladizas escaleras de madera, y al conocer a las dos viejas, de rizados bucles grises, en constante balanceo. Casi no se veía a la pequeña en la inmensa cama colgada, en la que se sentía como perdida; mas, por su suerte, cayó en gracia a Lizzie, la bondadosa doncella de las tías, que la consoló cuanto pudo y el primer día la obsequió con una buena rebanada de pan untado de manteca y espolvoreada con dulcísimo azúcar moreno. Pronto se acostumbraron las dos tías a la chiquilla y ésta a ellas, y se quisieron. Su alegre vocecita y el ruido de sus pasitos al correr por la casa, animaron aquella triste morada. Con la hermana Teresa iba la niña a dar de comer a las gallinas y a los canarios, y con la hermana Mary a regar el jardín y destruir nidos de avispas, y algún tiempo después empezaron las dos damas a hablarla del árbol genealógico y de las glorias de sus antepasados.

Algunas veces contemplaba la hermana Teresa a la chiquilla, y dirigiendo una mirada de agradecimiento al cielo, acostumbraba a exclamar: —¡Gracias a Dios, Mary, la niña es una Hampton! No ha heredado nada de su madre. ¡Mira qué nariz!, ¡fíjate en sus orejas... sus dedos... sus pies!

No tuvo, pues, nada de extraño que desde los cinco años se convenciera Juana, tanto se lo inculcaron, de que era algo muy grande el ser una Hampton. Un Hampton combatió en Crécy (1); otro asistió a las fiestas en el Field of the Cloth of Gold (2). Siempre habían ocupado altos cargos los Hampton y hasta habían dado hospitalidad a príncipes reales y a reyes. Pero el afán de gastar sin moderación había causado su ruina: en aquella misma pacífica morada perdió un Hampton, en el juego y en apuestas, grandes extensiones de terreno. La línea principal de los Hampton, de Hampton Place, tenía todavía una posición muy desahogada y considerada, y para las hermanas Mary y Teresa no existía en el mundo tribunal de superior instancia que el jefe de la familia. Aquellos Hampton habitaban una antigua residencia señorial y poseían cuadros antiquísimos y venerables recuerdos históricos; por Navidad enviaban a sus distinguidas y estimadas primas caza y tortas de Nochebuena, que ellas recibían como si fuera un regio presente.

A Juana se le había imbuído la idea de que era algo más que los habitantes de la ciudad, y que no tenía que olvidarlo nunca, puesto que sus antepasados habían ido a las Cruzadas cuando la pequeña ciudad de Mudford era todavía un pantano. La pequeña, como la naturaleza humana es muy débil, aceptó gustosísima la idea. Cuando en el transcurso de los años fueron aumentando con la edad los acahques de las dos señoras, fué siendo mayor la influencia de la joven en la administración de la casa. A los dieciocho años salió del colegio convertida en una señorita admirablemente educada, que podía hacer hon ora la familia más exigente; ella fué la que llevó la dirección de la casa, la que decidía qué libros se habrían de comprar para la biblioteca, y la que, cuando era necesario, disponía mejoras en la finca y la adquisición de todo lo que hacía falta.

Poco a poco fué enterándose la vecindad de la existencia de una joven y bella miss Hampton, gran jugadora de tennis, que en el gran baile de la estación de caza llamó poderosamente la atención. Miss Hampton pertenecía a una de las familias más distinguidas del condado, tenía una risa melodiosa, llevaba vestidos confeccionados en París y parecía sumamente elegante y fina. Hacía muchos años que las dos hermanas, que habían sido felicitadas por la señora del juez de paz y por la duquesa de Lincoln, por tener una sobrina como Juana, no habían sentido tan lisonjeado su amor propio. La fama de la bella Juana llegó hasta Hampton Place, cuyos moradores, encantados y orgullosos de tener una pariente que honraba el apellido, decidieron tomarla bajo su protección. Para conocerla la invitaron a pasar tres días con ellos, y tanto les agradó, que los tres días se convirtieron en tres semanas, y éstas hubieran sido tres meses si miss Teresa, que enfermó, no la hubiera mandado llamar.

La enfermedad fué tomando lentamente un mal cariz y casi durante un año fué Juana, no sólo la encargada de la casa y la enfermera, sino también el consuelo de la pobre Mary, que diez días después del fallecimiento de Teresa seguía a ésta a la tumba, y Juana se quedó sola en aquel caserón y en el mundo. Cien libras al año, los pocos objetos de su pertenencia y el cuadro con el árbol genealógico fué todo lo que heredó de las dos tías. Con esas cien libras, algunas pieles empezadas a apolillar, encajes defectuosos, algunas miniaturas muy bonitas y unos libros viejos de amarillentas páginas fué, hasta cierto punto, dueña de sí misma la pobre Juana Hampton.

Los Hapmton, de Hampton Place, que no tenían ninguna hija, ofrecie-

---

(1) Victoria de los ingleses en 1346, reinando Eduardo III, sobre los franceses, en tiempo de Felipe VI.

(2) Sitio donde se entrevistaron, en 1520, Enrique VIII, de Inglaterra, y Francisco I, de Francia, y en el cual ambos monarcas desplegaron tan nunca vista magnificencia, que aquel sitio se denominó Campo de las telas de oro.

M.E.C.D. 2016

ALQUILERES DEPTS.

SE alquila magnífico departamento alto, compuesto de tres posesiones y su baño completo independiente, a personas de reconocida moralidad. Se dan y piden referencias. En la misma hay teléfono. Campanario 97, altos, esquina a San José. 30357 6 jl.

EMPEDRADO y Aguiar, Edificio Larreá, hermosos apartamentos para oficina, muy baratos. Informan en la misma. 30342 8 jl

[illegible] cincuenta pesos en adelanté, alquilamos departamentos en el nuevo edificio Ayesterán y Desague con todas las comodidades. Los bajos son locales propios para establecimientos. Informes; San Lázaro 124. Teléfono A-7837. 30279 5 jl.

SE alquila en Malecón y Manrique, un magnífico apartamento muy fresco, compuesto de sala, saleta, comedor, tres cuartos, baño, cuarto de criado y sus servicios, elevador día y noche. Precio módico. Puede verse a todas horas. Informan: San Ignacio 10. Tels. A-6249 y A-0147. 30265 8 jl.

DEPARTAMENTOS se alquilan dos departamentos altos con vista a la calle en Compostela esquina a Acosta. Informan en el café. 30191.—7 Jl.

SE alquila un departamento alto independiente con dos habitaciones grandes, vista a la calle, tiene servicio sanitario y cocina muy amplia, en la misma hay una habitación baja con vista a la calle. San Nicolás 44, bajos. 30189.—5 Jl.

EN Infanta y Carlos III Edificio Las Avenidas, se alquilan amplios y ventilados apartamentos para familia de oficinas. Informen en el café. 30212.—10 Jl.

SE alquila en la casa Amargura 80, un apartamento del tercer piso con mucha luz y muy ventilado, compuesto de sala, tres habitaciones, comedor, baño intercalado, cocina y servicio de criados, setenta pesos, hay elevador automático, incinerador para la basura. El elevador se cobra extra. Informes en el número 63. 30165.—10 Jl.

RAYO 112 altos, se alquilan dos apartamentos muy frescos uno con vista a la calle y otro al fondo. Constan de sala, saleta, dos cuartos, cuarto de baño y cocina. La llave e informes en el 110. 30122.—9 jl.

SE alquila un departamento y una habitación amueblada. San Rafael número 45, primer piso. Informan en el 43, bajos. 30148.—5 jl.

MONTE 485

Se alquilan departamentos y habitaciones cada uno con su baño privado de lo más moderno. Casa terminada de fabricar. 30078.—6 jl.

EDIFICIO "CUBA" EMPEDRADO 42

Se alquilan departamentos con vista a la calle y otros que constan de una sola habitación, desde 15 a 25 pesos. Hay agua, luz, elevador y teléfono. 30089.—8 jl.

SE alquilan departamentos con vista a la calle en Muralla 18, con abundante agua y luz; precios económicos; también se alquilan departamentos interiores en Mercaderes 41, Colchonería, en la misma se vende una armatostería propia para establecimiento. Informes en dicha casa, teléfono A-4601. 29797 8 jl.

EDIFICIO EMPEDRADO No. 4

Alquilo en el quinto piso de este edificio un magnífico apartamento que forma una casa completa, compuesto de tres habitaciones, comedor, cocina y espléndido baño, todo con vistas al mar y buen elevador. También hay habitaciones, muy frescas, con agua siempre, abundante. 29707 6 jl.

SE alquila un departamento y algunas habitaciones en la casa Jesús del Monte 118. Tiene vistas a la calle, mucha agua. Se compone de terraza, sala y saleta. Llave en la misma. Informan en 23 181 esquina a I. Teléfono F-4071. 29617 6 jl.

CHACON número 14 Se alquilan un departamento y habitación. 29474 6 jul.

HERMOSO DEPARTAMENTO $30.00

Con dos habitaciones, balcón a la calle, piso mármol, puede lavar, cocinar y niños. Amargura 16 casi esquina a San Ignacio. 29253 6 jl.

ALQUILO bonitos departamentos de dos posesiones con servicios independientes. Precios muy baratos en Oquendo, número 24, Palacio La Aurora y en Ayesterán número 8. Palacio de Ayesterán. 28999.—10 Jl.

SE alquila buen apartamento a personas decentes, tiene servicio en el mismo, casa tranquila, hay agua abundante y teléfono. También se alquila una habitación. Amistad 98 entre San José y Barcelona. 29381—6 jul.

ALQUILAMOS apartamentos, edificio Vidal y Blanco, Infanta y San Lázaro, con sala, comedor, 3 cuartos y servicios modernos. Informan Galiano 95. Tel. A-5007. 29015 5 Jl.

DEPARTAMENTOS EN BERNAZA, 62, ALTOS

propios para matrimonio u hombres solos, módico alquiler, en la misma informa. 29573.—5 Jl.

EN LINEA Y D VEDADO

en el nuevo edificio Montes, sin estrenar se alquilan confortables y bonitos pisos regulares y apartamentos de dos habitaciones y de una sola, con baño completo en cada uno, closet, pantry, luz, teléfono y otros servicios. A personas decentes. Cerca de la iglesia y los baños de mar. Cualquiera de estos pisos tiene tres balcones lo menos a la calle. Precios módicos. Informan en la misma. 26960 13 jl.

Barrios

SE alquila un hermoso departamento moderno, reparto Almendares, es cerca del Crucero de la Playa. Calle 11 y 18. Se compone de todo el frente, portal, sala, y cuarto y todos sus servicios. Informes en la misma a todas horas. 30338 6 jl

VEDADO "K" Y "21"

Terminado este lujoso edificio, alquilanse hermosos y ventilados apartamentos por estrenar para familias cortas, compuestos de comedor, sala, hall, uno o dos dormitorios, elegantes baños completos, cocina de gas, agua fría y caliente. Todos con cuarto alto para baules etc. Precios de $55.00 a $70.00. El portero informa o Teléfono M-3848. 29305 12 jl.

EDIFICIO CHIBAS

G esquina a 25, Vedado, teléfono F-2743. Se alquilan magníficos apartamentos con sala, comedor, cocina, dos baños y tres o cuatro cuartos con servicio de agua caliente, elevadores y garage. Informan en el mismo. 29136 5 jl

SE alquila apartamento, lujosamente amueblado. Tres cuartos, sala, comedor, cocina gas, agua caliente, Teléfono, servicio portero, todo por $135. Vecindario elegante, para matrimonio de refinamiento. Edificio Echevarría. Calzada y J., Vedado. Teléfono M-3299. 29500 5 jl.

EN punto fresco y céntrico a una cuadra de la línea, y dos de los baños de mar, se alquilan apartamentos de dos piezas y baño en $60.00 mensuales incluyendo todo servicio excepto comida. Habitaciones para caballeros o señoras solas desde $20.00 al mes. Ajustes económicos con excelente comida. Teléfonos F-1534 y F-1076. 29406—5 jul.

3.—ALQUILERES HABTS.

Habana

ALQUILO habitación amplia, fresca, lavabo, agua corriente; se prefieren hombres solos; hay baño caliente y abundante agua. Bernaza 41, altos, entre Teniente Rey y Muralla. 30347 12 jl.

EN Malecón 60, altos, se alquila una magnífica habitación a señora o señorita sola. Se cambian referencias. 30436 8 jl.

SE alquilan magníficas habitaciones altas y bajas, con luz, teléfono y agua corriente. Precios de situación. Informan Salud núm. 50. 30384 7 jl

SE alquila una hermosa habitación amueblad, muy fresca, baño completo, gua caliente y fría a todas horas, teléfono, en lo más céntrico de la ciudad, casa de familia. Amistad 65 entre San Rafael y San José. 30470 6 jl.

EN espléndidos altos, Lagunas 89, media cuadra Belascoain. Alquilo amplia, fresca habitación, con o sin muebles, baño interior, agua abundante, teléfono y criado a personas de moralidad. 30480 6 jl.

EN casa de un matrimonio se alquila una hermosa habitación a hombres solos con luz, llavín y teléfono; único inquilino. Angeles 25, altos. 30257 5 jl.

SE alquilan, juntas o separadas, tres hermosas habitaciones, muy ventiladas, en casa de honorable familia. Informes Alambique 10, altos. 30296 7 jl.

MANRIQUE 92, una habitación amueblada con comida a hombres solos, se alquila. A-9582. 30307 6 jl.

SE alquilan, separadas o juntas, 2 espléndidas habitaciones. Hay agua caliente, teléfono y confort inmejorable. El edificio es nuevo. San Rafael 50, primer piso. 30297 8 jn.

SANTIAGO 11. Se alquila en $15, una habitación alta. Informa: el encargado. 30231 7 jl.

SE alquilan amplias habitaciones en la casa San Rafael 168-B, entre Espada y San Francisco. Pueden verse. 30170.—6 Jl.

HABITACION muy fresca y bien amueblada con magnífico baño anexo, se alquila a dos personas o matrimonio de moralidad que deseen vivir confortablemente. Hospital 59, altos. Teléfono U-2492. 30160.—9 Jl.

SE alquila una sala con balcón a la lle precio 35 pesos, 2 habitaciones interiores, pero frescas, una 23 pesos; otra 21 pesos. Industria número 114, entre Neptuno y San Miguel. Informes en la misma. 30159.—5 Jl.

SE alquilan ventiladas habitaciones altas a hombres solos de absoluta moralidad, desde diez a quince pesos. Belascoaín 31, por Concordia. 30179.—5 Jl.

HABITACIONES con luz alquilo en el 6o. piso del Edificio Empedrado número 49, a hombres solos de buenas costumbres. Hay servicio de elevador. Informa el conserje. 30216.—6 Jl.

SITIOS 12

A unos pasos de Angeles y Monte, tranvías en la esquina, habitaciones, lindas, nuevas, frescas y baratas. 30098.—5 jl.

NUEVA CASA

En los altos de La Emperatriz, entrada por San Miguel 43, al lado de El Encanto, se alquilan habitaciones a matrimonios o dos compañeros con todo servicio. Se exigen referencias. 30132.—11 jl.

MONTE 69

Frente al Campo Marte, el lugar más lindo y céntrico de la Habana, habitaciones a 12, 13, 15 y 18 pesos. 30099.—5 jl.

ALQUILO Angeles 43, pegado a Monte, primer piso, amplia y fresca habitación para dos personas, con o sin muebles, casa moderna y mucho orden. 29810 8 jl.

PENSION particular. Se alquilan habitaciones amuebladas para hombres solos, muy buena comida y desayuno. Todo por treinta pesos al mes. Se admiten comensales al comedor a 20 pesos al mes San Miguel 49 altos, entre Galiano y San Nicolás. 30028 5 jul.

CALLE Zulueta número 32 pegado al teatro Payret alquilo magníficas habitaciones; Cuarteles número 1; Aguiar número 57; Cuba números 80 y 120; Compostela número 110; Aguacate número 122; Esperanza número 117; Manrique número 163; Lagunas número 85; Gervasio número 27; Animas número 129 y Virtudes número 140. 30095.—9 jl.

SE alquilan espléndidas habitaciones en Corrales 11, juntas o separadas a precios módicos; hay agua abundante. 29872 6 jl.

BARATAS y ventiladas se alquilan a personas morales, dos habitaciones. Amistad 83, letra A, altos. 29142—8 jul.

HABITACIONES buenas, se alquilan en lo más céntrico de la Habana, a media cuadra del Parque Central. Calle de San Miguel 5. 29883 8 jl.

O'REILLY 77, ALTOS

Se alquilan departamentos grandes, con dos cuartos, balcón a la calle, lavabos de agua corriente, desde $30. En Reina No. 14 altos, habitaciones frescas y baratas. En Jovellar 15 entre Infanta y N. departamentos a $16 con cocina, independiente. En callejón de Espada entre Chacón y Cuarteles una hermosa accesoria a la calle. Galiano 5, habitaciones a $13, altas y bajas. 29769 5 jl.

Habana. Se alquilan habitaciones o departamentos para oficina en los altos de la casa Empedrado, 16, Informan: Arellano y Hermanos, Cuba, 50. Teléfono A-8297.

E 1341 30-d 1 Jn.

VILLEGAS, 110

ENTRE SOL Y MURALLA

Habitaciones sumamente frescas y limpias. Con elevador, agua corriente y buen servicio, comida superior si se desea. Precios módicos. 29629.—9 Jl.

EN Malecón 354, bajos, a media cuadra de Belascoaín, se alquila una habitación amueblada a hombre solo o matrimonio sin niños, precio módico. 29831 5 jl.

SE alquilan amplias y ventiladas habitaciones. Hay teléfono. Rayo 49. 28952 5 jul.

CAMPOAMOR. Obrapía 99, una cuadra del Parque, lujosas habitaciones sin estrenar; vista a la calle, con muebles o sin ellos, todas con baño, caliente, teléofonos y criados, módicos precios. 29082 10 julio.

EN Amistad 52, altos, casa de familia, se alquila una habitación con dos balcones a la calle, para hombres solos y de toda moralidad. 29489 6 jl.

EN Manrique 131, se alquila una buena habitación, nunca falta el agua. Mucho orden. 29392—6 jul.

ZULUETA NUMERO 34

Alquilamos habitaciones con agua corriente, muy frescas y amplias, baratas, con o sin muebles. Teléfono A-5937. 29550 8 jl.

SAN IGNACIO 12

En esta moderna casa, situada cerca del mar, se alquilan muy frescas y bonitas habitaciones y departamentos a precios muy reducidos. Si quiere pasar el verano con comodidades tome habitación en esta casa donde encontrará buenos servicios, agua muy abundante y tranquilidad. 29706 6 jl.

Barrios

CUARTOS COMODOS

Alquilo Oniøs 14 a $12. J. del Monte número 156 a $14. Estos con luz, de salita y habitación. Allí informan. 30453 7 jl.

ALQUILERES HABITACIONES

SE alquila una habitación a matrimonio sin niños, casa de moralidad. Jesús del Monte 452 A esquina a Concepción. 30472 5 jl.

SE alquila una habitación a caballero solo con luz, teléfono y entrada independiente en casa de señora sola, calle 19 número 139 entre K y L, Vedado. 29465 6 jul

4.—ANIMALES

MULOS, VACAS Y CABALLOS

Recibimos el lunes 75 mulos de superior calidad y propios para toda clase de trabajos. Tenemos mulos de uso y bicicletas nuevas, muy baratas. También recibimos 50 vacas Holstein y Jersey de lo más fino que se importa para Cuba, muchas de ellas registradas de pura raza. Tenemos caballos finos de Kentucky; marchadores y de trote a precios muy arreglados Visítenos y saldrá usted complacido. Vendemos a precios sin competencia. Harper Bros. Calzada de Concha 11, esquina a Fomento, Luyanó. Habana. 28329.—22 Jl.

CABALLOS Y MULAS BARATOS

La mayor en el giro, habiendo recibido gran cantidad de mulos nuevos, maestros de todos tamaños, nos complacemos en ponerlos a la venta sumamente baratos. Tenemos además 40 mulos de uso, casi regalados, 6 zorras para madera, veinte carros de cuatro ruedas de todas clases, cuarenta bicicletas del país y americanas, 3 faetones, un tilbury, ocho arañas, un carro cerrado. Ofrecemos para persona de gusto caballos y mulos de monta criollos y de Kentucky. Jarro y Cuervo, Marina número 3, esquina a Atarés. J. del Monte. Teléfono A 1376. 27250 15 julio

5.—AUTOMOVILES

Accesorios

TALLER DE CARROCERIA MECANICA Y PINTURA

Agua Dulce número 10, teléfono A-2821. Especialidad en carrocerías para guaguas y camiones cerrados. 26881 13 jl:

Ventas

SE vende un Hudson de 7 pasajeros, está como nuevo $350 y se dan facilidades de pago. Garage Salud 11. M-4635, esquina a Rayo. 30391 13 jl.

MOTOCICLETA

Harley Davidson, vendo una del 25 de 12 H.P. con sidecar, tres gomas nuevas de cuerda Firestone. Precio $150. Informan: José Manjíbar. Monserrate 21. Matanzas. E 1711 2 d 4 jl.

MAGNIFICA CUÑA

En magníficas condiciones, siendo la cuña de más presencia y valor que se pasea por la capital. No ha sido arreglada para la venta. Se demuestra su eficiencia y su valor, sacándola a prueba. Se da barata por embarcarse su dueño. Puede verse en el garage de la calle 12 entre A y Primera, Reparto Almendares. 30221 8 jl.

CHEVROLET del 24 en buen estado, se vende a la primera oferta por no entender máquinas y necesitar local. Véalo en Bayona 30, bodega. 30233 5 jl.

VENDO cuatro carros Chevrolet del 24, en perfectas condiciones. Garage de Pelayo Quintero. Oquendo esquina a Estrella. 30267 5 jl.

$350 GRAN carro, siete asientos, cinco gomas nuevas, todo magnífico estado. Pruébelo. Garage Misión y Economía. 29241 7 jl.

SE vende una máquina Mercedes, alemana, propia para un camioncito o paseo. Ayesterán 38, Cerro. 29395—5 jul.

VENDO un Essex en magníficas condiciones para el alquiler. Lo doy en 300 pesos. Informan de más detalles en el I-7345, de 2 a 4 p. m. 29835 5 jl.

MOTOCICLETAS Harley-Davidson, por $275.00 modelos del 26, fácil manejo, 80 millas un galón de gasolina, la mejor a gencia, el mejor taller. Agente para Cuba; José Presas. Avenida de la República 390, Habana. 26538 31 jl.

SE VENDE

auto Studebaker especial, casi nuevo, poco uso. Informan y véase garage Rollán, San Rafael y Lucena. 29812 10 jl

Carruajes

NEGOCIO de oportunidad. Se venden dos carros cerrados que fueron del tostadero de café El Aguila, son propios para café, dulce, pan o leche, herraje francés, chapa de aluminio como sacados del taller se dan en la mitad de su valor. Su dueño en Ayesterán número 20, bodega. Urge la venta. 30188.—6 Jl.

6.—BONOS Y CREDITOS

COMPRO acciones Compañía Comercial Minera. Acciones de petróleo mexicanas. Marcos alemanes Imperiales. Informan en la calle Hospital 9, altos. Tel. U-3739 Eduardo Domínguez B. 30228 9 jl.

COMPRO 3.500 a 4.000 pesos certificados de acreedor cheques intervenidos o libretas de Penabad Areces y Ca. Aguila 128, sombrerería El Castor, entre Maloja y Estrella, pregunten por Celestino Alvarez. 28936 10 julio.

COMPRO CREDITOS DEL GOBIERNO

aprobados por la Comisión de Adeudos. Cualquier cantidad. No venda sin antes saber mi oferta. Manzana de Gómez núm 318. Manuel Piñol. 28041 9 jl

7.—COMPRA-VENTA OBJETOS

SE venden unos armatostes con mostrador y vidrieras de bodega, todo nuevo y barato. Urge esta venta. Véalos de 7 de la mañana a 8 noche. Calle Lacret y Estrampes. 30280 5 jl.

CAJA de caudales marca Diebold Safe & Lock Co., como nueva. Tiene 57 pulgadas ing. de alto, 33 de ancho, 30 de fondo. Se vende en Infanta 18. Depto. 24, bajos. Pasaje, de 2 a 6 tarde, se puede ver. 30177.—17 Jl.

SE venden los armatostes y enseres de una bodega y se cede el local propio para una carnicería. Informan en San Miguel y Oquendo. 29829 5 jl.

LUJOSO PANTEON EN $500

Precio completamente rebajado. También los tenemos desde $200. Sólidamente construidos y en buenos lugares. Informa: Ramón Mons Grillo. Las Tres Palmas. Calle 12 número 229, frente al Cementerio de Colón. Teléfonos F-2557 y F-4568. E. 1418 30d- 1 Jn.

ATENCION

Se vende armatostería de bodega completamente nueva, propia para el que vaya abrir casa o quiera reformar su establecimiento. Se da en muy buen precio. Para informes Oficios número 35, Habana, preguntar en la barbería. U. H. 30068.—5 jl.

SE venden veintiocho huecos de puertas de cedro, en magnífico estado y una cocina de gas con 4 hornillas en la casa que se está reedificando en San Lázaro 488, esquina a M. 30352 6 jl.

HILOS de majagua para enterciar tabaco con medida y peso completos, vendemos a 5.50 el caballo. J. Alvarez y Sobrino, Mayajigua. 30329 6 jl.

QUEMAZON. Vendemos máquinas de escribir Remington, carro chico y Underwood carro grande, burós de roble y caoba, planos y de cortina. Apodaca 58 entre Suárez y Revillagigedo. 30449 13 jl.

GANGA. Se venden vidrieras mostrador y de lunch de todas clases y tamaños. Apodaca 58 entre Suárez y Revillagigedo 30448 13 jl.

AVISO. Vendemos cajas de hierro y sillas de Viena, nuevas y de uso. Apodaca número 58 entre Suárez y Revillagigedo. 30450 13 jl.

SE VENDE

Un mostrador de marmol, 4 1|2 metros de largo por 1 1|2 de ancho. Una caja de caudales chica. Una vidriera alta, movible para calle. Una mesa de sastre. Once mesas corrientes. Informes: Joyería, Muralla 42. 30428 6 jl.

8.—DINERO E HIPOTECAS

SE SOLICITAN $10,000.00

en hipoteca sobre tres casas que valen $22.000. Fabricación de primera, moderna. Se paga el 7 1-2 0-0. Rentan $180 mensuales. Sr. Ruiz. Teléfono FO-1188 Avenida 4 y calle 10, Reparto Ampliación de Almendares. 30258 7 Jl.

DINERO

Para hipoteca se desean $3,000 sobre esquina que mide 874 varas todo fabricado y $5,000 para otra esquina de 800 metros también todo fabricado. Informa Bernardo en Santa Rosa 14, Reparto Serafina, Marianao. 30011-15.—12 Jl.

TOMO veinte a veinticinco mil pesos sobre casa propia, acabada de fabricar, dos cuadras Malecón. Dueño, Malecón 56 entre Galiano-San Nicolás, apartamento 9. 30303 5 jl.

SE venden unos armatostes para bodega o puesto de fruta. Informan: Chávez, número 28. Ramiro Vázquez. 30203.—5 Jl.

DINERO

Para hipoteca se desean $3,000 sobre esquina que mide 874 varas todo fabricado y $5,000 para otra esquina de 800 metros también todo fabricado. Informa Bernardo en Santa Rosa, Reparto Serafina, Marianao. 30011 6 jul.

TENGO dinero en cantidad para hipoteca y para fabricar en la Habana. No corredores. Abalo. Banco Nova Scotia 424. 30057 5 jul.

DOY DINERO

en hipoteca, también en partidas chicas en los Repartos. Gerardo Mauriz Steinhart, esquina Loma Marianao. Teléfono FO-7698. 29664.—5 Jl.

EN hipoteca doy $500 a $50,000 Habana, Repartos, también partidas segunda hipoteca, Neptuno 29 "Campoamor" de 9 a 11 y de 1 a 3. Díaz. 29427 6 jul.

CLAUDIO R. ARELLANO

Dinero en Hipoteca

Tel. A-8297. Cuba, 50.

E 1403 ind. 1 jn.

DINERO para hipotecas al tipo más bajo de plaza, en todas cantidades, con la mayor reserva y prontitud. Miguel F. Márquez, Cuba 50. E 1321 30 d 1 jn.

9.—ENSEÑANZAS

ESTUDIO MARIANO MIGUEL

ESCUELA LIBRE DE PINTURA

PREMIADO en la Exposición Nacional de Bellas Artes de Madrid. de 1904. Expositor de "Societé de Artistas Francéses" de París 1893. Diploma de Honor del Salón de Otoño de la Asociación de Pintores y Escultores de Madrid 1924. Jurado del Concurso Aguafuertes del Círculo de Bellas Artes Madrid 1923.

Clases de Pintura, Estética y procedimiento del color, Aguafuerte Repujado en cuero y metal Batik. Clases especiales para Arquitectos, Militares y profesores de Magisterio.

ESTUDIO

Edificio del DIARIO DE LA MARINA

Telf. U-3094.

PROFESORA de instrucción, piano y canto, clases a domicilio, dos veces a la semana, 15 pesos mensuales. Pasaje Payret, entre Prado y Zulueta. Tienda de modas (al lado de la sastrería). 30372 18 jl

PROFESORA de instrucción, da clases de primera y segunda enseñanzas (precios módicos). Para más informes llamen al teléfono F-2275. 30320 9 jl.

MAESTRA con 10 años de práctica en Colegio, incorporado a Instituto. Especialidad Gramática Castellana, se ofrece para domicilio o Academias. Da buenas referencias. Teléfono M-2627. 29186 6 jl.

PROFESOR de francés, conservatorio de París, da lecciones a domicilio 15 pesos 7 adelante pida profesor de francés. Calle G, número 3, Vedado. 30230.—5 Jl.

EN la Academia Marín Varona, además de las clases de Música se dan clases de trabajos artísticos en la siguiente forma: Se pintan por encargo vestidos, mantones, chales y también biombos y cojines, a capricho, con motivo del juego Mah Jong. Escobar 142, altos. 30275 6 jl

CLASES INDIVIDUALES Y COLECTIVAS

Preparatoria, Matemáticas, Física, Química, Gramática, Literatura del Bachillerato por profesor graduado, quince años de estudios superiores y ex-alumno por oposición de la Escuela de Topógrafos e Ingenieros Geógrafos de España. Se enseña a resolver ejercicios y problemas de matemáticas por difíciles que sean, ajustándose programas.

Geografía por gráficos, Historia, Inglés, etc., por profesores especializados.

Clases nocturnas de Gramática, Ortografía, Aritmética Mercantil. Teneduría de Libros.

Enseñanza en la academia Teniente Rey 61, altos, entre Villegas y Aguacate, y a domicilio. Teléfono M-4458. 30079.—9 jl.

$7.50 AL MES $7.50

Oferta que hacemos con objeto de hacer conocer nuestros métodos modernos pudiendo el alumno matricularse y asistir gratis durante cinco días para que ellos juzguen la bondad de nuestros métodos. Usted puede matricularse para cualquiera de estos grupos:

GRUPO A $7.50

Al mes. Teneduría de Libros, Mecanografía y Aritmética.

GRUPO B $7.50

Al mes. Inglés, Gramática y Mecanografía.

GRUPO C $7.50

Al mes. Taquigrafía Pitman, Mecanografía y Gramática Castellana.

GRUPO D $7.50

Al mes. Teneduría de Libros, Inglés y Mecanografía.

GRUPO ESPECIAL $5.00 AL MES $5.00

Clases especiales para dependientes. Clases especiales para personas que no saben leer ni escribir, le aseguramos que en breve plazo lo harán correctamente.

3 HORAS DE CLASES DIARIAS Gramática, Aritmética, Caligrafía y Lectura.

Informes: Academia Roosevelt Jesús María 122. Teléf. M-4082 30152.—11 jl.

ENSEÑANZAS

SANCHEZ Y TIANT

Colegio de Niñas

AVENIDA DE SIMON BOLIVAR ANTES REINA, Nos. 118 y 124.

La parte más alta de la Habana, 20 años de fundado. Bachillerato, enseñanza superior y primaria. Veinte afamados profesores. Alumnas internas, medio pupilas y externas. Teléfono A-4794. Se facilitan prospectos. 13854-55 30 sp.

THE ENGLISH COLLEGE

(El Colegio Inglés)

Quinta "San Antonio" — Real, 123 MARIANAO.—Teléf. F. D.-7048

ENSEÑANZA ELEMENTAL, PREPARATORIA, SEGUNDA ENSEÑANZA Y ESTUDIOS COMERCIALES

El lunes 5 de julio empezará el cursillo para alumnos internos y externos

E 1538—15d 24

COLEGIO "ORIENTE"

Reina 21, altos

Primera y Segunda Enseñanza. Comercio e idiomas. Unico en la Habana que enseña Taquigrafía Orellana en clase individual. Contamos con profesorado competente en todas las ramas de las ciencias y las letras. Teléfono M-4248. 29962 6 jl.

GRAN ACADEMIA COMERCIAL DE IDIOMAS, TAQUIGRAFIA Y MECANOGRAFIA, UNICA PREMIADA EN EL CONCURSO PROFESIONAL CELEBRADO EL 28 DE MAYO DE 1922. COLEGIO ELEMENTAL Y SUPERIOR. DIRECTOR: LUIS B. CORRALES. LOMA DE LA IGLESIA DE J. DEL MONTE. TELEFONO I-2490. CLASES DE DIA Y DE NOCHE. INTERNOS. EN TODAS LAS LIBRERIAS Y EN ESTA ACADEMIA SE VENDE LA UNICA ARITMETICA MERCANTIL PRACTICA, CON PROBLEMAS DE TENEDURIA DE LIBROS, MAS UTIL Y MAS BARATA QUE SE CONOCE. E 1312 30 d 1 jn.

ACADEMIA DE FRANCES, PIANO Y LABORES DE MANO

Clases colectivas y particulares, por Profesoras graduadas de París. Clases nocturnas de 7 a 9 p. m. Se dan también clases a domicilio. Calle 4, número 253, entre 25 y 27. Teléfono F-2658. 26724—13 Jl. E 1425 30 d 1 jn.

CURSO DE PROCURADOR

¿Desea usted hacerse procurador mediante un cursillo rápido? Util y prestigiosa profesión, cuota económica, a las personas del interior podemos darles clases por correspondencia, gestionamos el examen de nuestros alumnos, Institución Nacional "Pitman" Prado 16. 30061 6 jul.

Academia de inglés "ROBERTS"

GALIANO 38, ALTOS

LAS NUEVAS CLASES PRINCIPIARAN EL DIA 2

Clases nocturnas 6 pesos mensuales. Clases particulares por el día en la Academia y a domicilio. ¿Desea usted aprender pronto y bien el idioma inglés? Compre usted el METODO NOVISIMO ROBERTS, reconocido universalmente como el mejor de los métodos hasta la fecha publicados. Tercera edición pasta $1.50. E. 1444.—30d-5 Jn.

BAILES, WILLIAMS, A-1525 BAILES RUSOS Y ESPAÑOLES CON CASTAÑUELAS

Para el teatro $10 mensuales en grupo. Aprenda de una vez para siempre el Charleston, el tango y tome todas las clases que necesite hasta que aprenda a la perfección, todos los bailes de salón que usted quiera; tres personas pueden aprender ocho bailes distintos, cada una $8 o $12 una sola persona. Curso completo. Garantía. Si después de aprender estos bailes encontrase dificultades al bailar por los salones, vuelva de nuevo a tomar otro curso, que no se le cobra nada. Paga una sola vez. Clases particulares en mi casa de familia o a domicilio. No hay Academia. Apartado número 1033. Teléfono A-1525. Prof. William. 26516—11 jl.

ACADEMIA "Parrilla", corte, costura, corsés, sombreros y demás labores manuales, las alumnas confeccionan sus vestidos desde el primer mes. También se hacen trabajos para fuera, precios razonables Belascoaín número 120, Palacio Díaz Blanco, Departamento No. 2. 26410—10 jl.

ACADEMIA DE ESTENOTIPIA DIRECTORA M. A. ALVIRA

La estenotipia, (taquigrafía en máquina) es más rápida y fácil de aprender que la taquigrafía a mano.. Garantizada la enseñanza completa por correspondencia en tres meses. Dirección: 27 y E., Vedado. Teléfono F-5367. 28061 20 jl.

PROFESOR de Grámatica y Matemáticas ofrece sus servicios para el cursillo. Precios módicos. Teléfono A-8442. J. D. Celorio. 30007 6 jul.

ACADEMIA "MARTI"

Directora señorita Casilda Gutiérrez. Corte, costura y sombreros. Clases a domicilio. Teléfono I-2326, San Mariano 3, entre 10 de Octubre y Buenaventura. 27862—24 jul.

11.—EMPLEOS-OFERTAS

Tenedores de libros

TENEDOR DE LIBROS

Con mucha práctica y buenas referencias, se ofrece para trabajar por horas en cualquier clase de contabilidad. A. R. Ray. Amistad 70 esquina a San Miguel 29870 31 jl.

Varios

UNA señorita de esmerada educación, que tiene libre las horas de la mañana, desea encontrar empleo en una oficina, bien particular o del comercio. Desea trato con personas honorables. Teléfono F-1334. 30085.—5 jl.

12.—ESTABLECIMIENTOS

Ventas

DESEA colocarse joven bachiller, español de trabajos de oficinas, está apto para desempeñar cualquier cargo menos inglés y taquigrafía. No tiene pretensiones. Informan en el Teléfono F-2398. 30482 11 jl.

SE vende vidriera de tabacos y cigarros y billetes de lotería; buen contrato y poco alquiler. Informan Monte y Figuras, café y fonda. 30312 7 jl

ESTABLECIMIENTOS

SE vende una casa de modas con buena clientela y existencias en vestidos y sombreros. Informes: Teléfono I-4746. 30421 6 jl.

OCASION. Gran vidriera de tabacos, quincalla, billetes, se vende en la mejor calzada, por embarcarse. Urgente y otra en $650. Tienen contrato. Razón Bernaza 47, altos, de la bodega, de 7 a 8 y de 12 a 2. S. Lizondo. 30465 11 jl.

SE vende una buena farmacia en esta ciudad por cambiar su dueño de profesión. Informan (no por teléfono), Aldaya y Bofill. Droguería Sarrá. 30269 9 jl.

BODEGA, GANGA, 2,000 PESOS

Vendo o acepto socio con $1.000 ventajoso contrato, está muy surtida, tengo que atender otra, González. Café Independencia, Reina y Belascoaín. 30053 5 jul

BODEGUEROS, ATENCION

No soy corredor, pero soy vendedor de licores hace 15 años, de la casa del señor Ramón Cerra, como le puedo demostrar y por ese motivo conozco todas las bodegas de la Habana y sus barrios y le puedo proporcionar una con $1.000, con $2.000, con $3.000, con $4.000, con $5,000, con $6,000 o de más; al contado con vivienda para familia y contrato. También tengo encargo para socio mientras el dueño se va a dar un viaje. Véame que le informaré completamente gratis. No importa que hoy no haga negocio. Le proporcionaré el modo de hacerse con capital; el día que quiera ser comerciante véame en Belascoain y San José, de 2 a 5. Café. Manuel Tamargo. Teléfono U-5540. Pregunte por mí en la cantina. 29899 15 jl.

VENDO una bodega en 4,000 pesos con 2,000 de contado, buena venta, bien surtida, comodidad para familia. Informan: Vidriera del café Marte y Belona. S. Vázquez. 29667.—7 Jl.

SE vende gran casa de huéspedes en inmejorable punto de la ciudad. Informan de ella en Habana 98. Notaría del Dr. Marill. Sección de Bienes. 29599.—7 Jl.

$10, $15, $20, $25 Y $30

contadoras caoba, niqueladas. Nuevo plan de ventas. Aprovechen esta oportunidad. Hago cambios. Hay piezas de repuesto. Oficina Campanario 89. 28069 20 jl.

FARMACIA. Se vende por no poder atenderla su dueño, está muy bien surtida y muy cerca de esta capital, muy pocos gastos, para más informes, Balseiro y Ferreiro, Animas e Industria Teléfono A-3315. 29442 6 jul.

BODEGA

Buen punto, mucho porvenir. Máximo Gómez 143. Guanabacoa. 28307 22 jl.

SE vende una bodega en lo mejor de Santos Suárez. Informan O'Farrill esquina a Luz Caballero, puesto de frutas, Víbora. 28690 7 jl

SE VENDE UN GRAN GARAGE

con 55 máquinas a storage, largo contrato, casa moderna, muy céntrica. Para más informes: Desague 20, derecha, bajos. 29959 10 jl.

Arrendamientos

FONDA

Se arrienda una fonda en un café de esta ciudad en barrio comercial, con buena clientela, tiene 45 abonados de $25 y $30 mensuales, y hace un promedio diario al contado de $15 a $20. Se da contrato por uno o dos años. Dirigirse al señor Manuel Guidris, de 4 a 11 p. m. en el Palacio de la Leche, San Miguel 212. 30090.—9 jl.

13.—FINCAS RUSTICAS

Arrendamientos

SE CEDE el arriendo de una finca cerquita de la ciudad, no se cobra regalía, sólo se cobran los frutos sembrados. También se vende el ganado de la misma. Informa Francisco Suárez, Escobar 65, bajos. 30112.—5 jl.

Ventas

VENDO finca La Buelga, de 36.500 metros, carretera de Guanajay entre Arroyo Arenas y Punta Brava, casa, garage, motor, pozos, gallinas, dos yeguas, bien sembrada y cercada. Dueño: I-4849 de 7 a 10 p. m. 30351 6 jl.

VENDO tres finquitas en carretera cerca de la Habana de una, dos y tres caballerías. Abalo, Banco Nova Scotia 424. 30056 5 jul.

GRANJA, Finca, chalet. Vendo acción Granja Oriente con enseres, aperos, 1,000 cepas plátanos, frutales, buena casa de veraneo, 4 años contrato, 20 pesos renta, precio $650. Finca con arboleda y guayabal y siembras $300. Chalecito, con 4 manzanas terreno $20 renta. Díaz Minchero. Guanabacoa. Granja Los Cocos. Villa María. 30223 12 jl.

VENDO una gran finca de 16 caballerías en Wajay. Terreno colorado de primera, tranvía y carretera. Precio 140 mil pesos. Triana. U-4217. 30092.—9 jl.

UNA FINCA EN GIJON

Vendo finca de unos 5,000 metros cuadrados de terreno, con una casa de 19 metros de frente por 16 de fondo, en la carretera de Gijón al Musel y la Iglesia de Zove, en Gijón a un kilómetro del pueblo del Musel. Precio: 30 pesetas por metro incluyendo casa. Tiene salida a las carreteras de Gijón, Zove y Musel, con frente de 80 metros al campo de la Iglesia. Informes por carta. Dirigirse al Procurador don José María López Fombona. Domínguez Gil número 3 Gijón, Asturias. España. E 1525 11 jul.

14.—FINCAS URBANAS

Compras

COMPRO casas o terrenos de Belascoaín a Monserrate y de Reina al mar. Trato directo con los propietarios. Horas de 11 a 1. Suárez 10, Nazario. 30349 11 jl.

COMPRO EN EL VEDADO

Buena residencia, prefiriendo de esquina y por la calle 1a. o 3a. Gerardo Mauriz. Steinhart, esquina Loma Marianao. Teléfono FO-7698. 29665.—5 Jl.

MANUEL LLENIN

El DIARIO DE LA MARINA recomienda a este antiguo y acreditado corredor. Compra y vende casas, solares y establecimientos. Facilita dinero en hipoteca Figuras 78. Teléfono A-6021. 29469 8 jn.

COMPRA Y VENTA DE CASAS TERRENOS Y FINCAS RUSTICAS

DINERO EN HIPOTECA

MENDOZA Y CA. Corredores

Obispo 63. Habana.

Dirigirse al Sr. Cruz Muñoz Teléfono M-6921 Horas, de 9 a 11 a. m.

E 1406 ind. 1 jn

Fabricación

PROYECTOS PARA CONSTRUCCIONES

Planos, presupuestos, inspecciones y toda clase de informes técnicos. Teléfono M2817 27686 25 julio.

Ventas

VENDO casita madera con pisos de mosaicos; consta de sala, comedor, dos cuartos y demás servicios, en Acierto 16, entre Pérez y Santa Ana. Informan: F-4718 30314 10 jl.

VENDO el mejor negocio, precio de situación cerca de Belascoaín y San Rafael, terreno y fabricación a $45.00. Manzana de Gómez 464. 30083.—6 jl.

FINCAS URBANAS

SE vende en 1.600 pesos una casita, sala, dos cuartos. Puede dejarse parte a plazos. Avenida siete entre Siete y Ocho Ampliación Almendares. Informa Gerónimo Guerra. Dueño: E. Rodríguez, Campanario 194. 30331 8 jl

GANGA EN $7,000

Vendo casa de inquilinato de madera con ocho habitaciones y dos casas anexas cada una con tres cuartos en Arango 16, entre Acierto y Villanueva. Renta $124. Informan teléfono F-4718. 30313 10 jl.

ME EMBARCO Y VENDO

mi linda casa compuesta de jardín, portal, sala, recibidor, tres habitaciones, baño moderno intercalado, patio y traspatio Barata y dejo parte en hipoteca. Cerca de tranvías, Colegios Maristas, Salesianos, Lourdes y también Parque Mendoza. Cortina núm. 9, entre Vista Alegre y Carmen. También vendo los muebles. Teléfono I-2137. 30339 6 jl.

SE vende en cuatro mil doscientos pesos reconociendo una pequeña hipoteca, la casa de la calle Concepción 9, Víbora. Sala, saleta, tres cuartos, cocina, baño, está desocupada. No trato con corredores Su dueño: Animas 143, altos. 30432 33 6 jl.

SOMERUELOS

Se vende magnífica propiedad dos casas altas y bajas. Sala, saleta, tres habitaciones, baño completo intercalado, gran comedor al fondo, cocina y servicios de cridos cada una. Renta el diez por ciento. Se da barata y con facilidades de pago. Informan Teléfonos F-5388 F-5767 30403 6 jl.

EN MALECON

Se vende regia propiedad con frente también por San Lázaro. Dos plantas, cantería, mucha capacidad y gran renta. Superficie ocho metros de frente por cada calle por treinta de fondo. Se da barata y con facilidades de pago. Informan: Teléfonos F-5388 y F-5767. 30404 6 jl.

NEGOCIO UNICO EN SU CLASE

Si usted emplea $25,000 en finca urbana en la capital, además de producirle el 9 0|0 anual, a los 6 años le ha dado a ganar otros $25.000. Para más detalles véanos personalmente y le explicaremos. Ricardo Batrell. Oficina: Empedrado 14 por Cuba. A-1923. De 9 a 11 y de 3 a 5 30406 6 jl.

$16.000, GANGA COLOSAL

Casa situada al lado de la Quinta Covadonga, Calzada del Cerro. Mide 10.50x40 metros, total 490 metros. Tiene portal, sala, zaguán para automóvil, comedor, 4 cuartos, jardín, árboles frutales, traspatio. Informes: Sr. Díaz. Indio 34. 30459 5 jl.

GANGA

Vendo en lo más alto de la Víbora y a la brisa, a una cuadra de la calzada, calle Carmen, una casa. Jardín, portal, sala, recibidor, 4 habitaciones, comedor, dos servicios, cuarto para criado, patio y traspatio y en la planta alta dos habitaciones con sus servicios. Mide 12x40 metros en $13.000. Se puede dejar $7,000 en hipoteca. Horas de oficina de 4 a 5. Aguiar 116. Teléfono M-5304. 30477 7 jl.

CASA PROPIA

$ 100
$ 250
$ 500
$1000

DE ENTRADA Y RESTO A PAGAR CON LA RENTA. LO MEJOR Y MAS PROXIMO DE LA VIBORA, PUNTO ALTO. TELEFONO I-4142. SE ALQUILAN CASAS. ENVIO AUTOMOVIL A LA SOLICITUD. 30455—11 jul.

VEDADO

Calle 10, acera de la sombra, dos pisos, con sala, comedor, dos baños y cinco cuartos. Precio $22,000. Calle 19, acera de la sombra, dos pisos, con sala, comedor y cuatro cuartos. Precio 20,000 pesos. Parcelita de 13 por 28 metros, en la calle 21, acera de la sombra, a razón de 30 pesos metro. Llame al teléfono A-2474 y mandaré detalles a su domicilio. 30211.—5 Jl.

VENDO casa en la Víbora a una cuadra del tranvía, 6.25 metros frente, por 40 fondo, compuesta de portal, sala, saleta, tres cuartos, comedor al fondo, cocina, baño completo, servicios para criados, cuarto costura, sótano, jardín y traspatio. Se da muy en proporción por necesitar venderla. Informes: Milagros 53 R entre San Anastasio y Lawton. Teléfono I-3955. Rodríguez. 30264 6 jl.

EN Los Pinos vendo casa portal, sala, comedor, 2 cuartos grandes, buena cocina portal posterior, frutales, gallineros, lugar alto, cara a la bris, 3 cuadras paradero Finlay entre San Antonio y Bella. Preguntar por Asunción. Teléfono M-6987. 30227 5 jl.

CASA mampostería con servicios, gana 60 pesos en 3,800 y reconocer 1,000; sala, tres cuartos, luz, y en la azotea 3 cuartos, servicios y luz, propietario señor Díaz. Teléfono I-1485. Luco letra T entre Municipio y Rodríguez, a todas horas. 28263—22 jul.

EN PIÑEIRA, CERRO

Una casa con sala, comedor, dos cuartos, servicios sanitarios, construcción moderna. Calle apartada. Precio $3.700 Informes Santa Teresa 23. Tel. I-4370. 29413 8 jl.

VEDADO, PROXIMA A PASEO, Y MEDIA CUADRA DE 23

Casa moderna, sala, comedor, 3 habitaciones, dos baños y servicios de criados $12.500. Llame al FO-7698. Gerardo Mauriz y pasaré a informar.

VEDADO, CALLE 23, CASA MAGNIFICA

Mucho terreno $49,000. Llame al FO-7698 Gerardo Mauriz y pasaré a informar.

VEDADO, PROXIMO A PASEO Y A 23, ESQUINA

con 4 habitaciones y demás 26,000 pesos. Llame al FO-7698. Gerardo Mauriz y pasaré a informar.

CALLE 17, REGIA ESQUINA, URGE LA VENTA

Calle 17, con 683 metros todo fabricado, renta 300 pesos, precio 42,000 pesos. Calle 23, dos plantas independientes 46,000 pesos. Llame al FO-7698. Gerardo Mauriz pasaré a informar.

GANGA, POR EMBARCARSE SU DUEÑO

En el Reparto Loma Llave, próximo al gran hipódromo, se vende una magnífica casa con 2,200 varas, parque inglés, árboles frutales, fuentes, pajareras, 2 garages y todas comodidades, techos monolíticos, se dan facilidades de pago. Llame al FO-7698. Gerardo Mauriz y pasaré a informar. 29666.—5 Jl.

AMPLIACION Almendares, negocio de oportunidad, cambio una casa por una máquina que su valor no pase de 300 pesos, la casa en esta forma $700 de contado y reconocer $1,000 por 2 años. Teléfono F.O.-1409. González. 30013 6 jul.

EN EL CERRO, UNA CASA DE

construcción moderna, de sala, comedor, tres cuartos, servicio, cocina y luz eléctrica. Es ganga en $3.500. Informan en Santa Teresa 23, entre Primelles y Churruca. Teléfono I-4370. 29112 6 jl.

A UNA CUADRA PARADERO DEL CERRO

Casa con sala, comedor, dos cuartos y servicios, mampostería, en $2.900. Informan en Santa Teresa 23. Tel. I-4370. 29414 8 jl.

URGENTE. Gran negocio. Se vende a menos de la mitad de su valor, casa compuesta de portal, sala, saleta, comedor y tres cuartos y patio; compuesta de todos los servicios sanitarios. Avenida Tercera entre 5 y 6. Buenavista. La llave en la bodega "La Edelmira" 30034 7 jul.

CASA moderna en la Víbora, calle Concepción, cerca Calzada, con muchísimas comodidades 300 metros de superficie 8,700 pesos. Informa: F. Blanco Polanco. Concepción 15. Teléfono I-1608 30172.—5 Jl.

FINCAS URBANAS

SE VENDEN DOS CUARTOS

de mampostería y sus servicios sanitarios, entre dos paredes con 6 de frente por 42 metros de fondo en $2.800 en el Cerro. Informan Santa Teresa 23. Teléfono I-4370. 29109 6 jl.

EXCELENTE OPORTUNIDAD

Casa de dos plantas, mampostería, portal, sala, comedor, tres cuaros, garage, baño intercalado, todo el servicio moderno, renta $120. Se vende en $13.000 Santa Teresa 23. Telf. I-4370. 29113 6 jl

VENDO en $2,800, casita de cielo raso calle Buenaventura, dos cuadras Calzada Víbora, sala, dos cuartos, baño y cocina. F. Blanco, Concepción 15. Teléfono I-1608. 30173.—5 Jl.

FIJESE en este anuncio. A una cuadra del crucero de la Playa, media cuadra de la línea, le vendo un chalecito moderno estilo Renacimiento, precio $5,500 puedo hacer la operación con $2,000, resto como se convenga. F.O.-1409, González. 30012 6 pjul

VENDO A DOS CUADRAS

de la Calzada del Cerro 8 cuartos con doble servicio, fabricación cielo raso, mide de superficie 238 metros, renta $60. Se da en $5.000. Informan Santa Teresa número 23. Teléfono I-4370. 29111 6 jl.

15.—HOSPEDAJES

Casas de Huéspedes

CASA DE HUESPEDES "LA COMERCIAL", MURALLA No. 12

La casa más fresca de la Habana. El nuevo dueño ofrece habitaciones propias para matrimonios de gusto y apartamentos para familias estables, todas con instalaciones sanitarias, casa de mucha moralidad. Por hospedaje completo desde $35 por persona. A-0207. 30253 12 jl.

CASA PARA FAMILIAS OBRAPIA 57

Los nuevos dueños ofrecen hospedaje desde $30.00 en adelante, cuartos a la calle y hermosa terraza, baños de agua caliente. 29237 27 jl.

BERNAZA 36 (Plácido)

Frente al Parque del Cristo, gran casa de huéspedes. Se alquilan fresquísimas y hermosas habitaciones con lavabo de agua corriente y balcón a la calle, estricta moralidad. Magnífica comida. Precios módicos. 30181.—12 Jl.

CASA PARA FAMILIAS

Aguila 113, esquina a San Rafael. Situación inmejorable. Amplias y muy frescas habitaciones, con baño privado. Mesa selecta. Moralidad absoluta. 29316 12 jl.

GRAN casa de huéspedes en New York con espléndidas habitaciones magnífica comida a la española, muy cerca de las comunicaciones y los elevados. Hay departamentos baño privado. José Rodríguez, 140, Weest 82, Street. 28996.—10 Jl.

Hoteles

HOTEL "MAISON ROYALE"

Calle 17 esquina a J, Vedado, Situado en el mejor punto del Vedado, tranvía a la puerta. Habitaciones frescas y ventiladas con baños, agua caliente a todas horas. Excelente comida. Se alquilan cuartos. Se admiten abonados al restaurant. 29840 31 jl.

HOTEL BRAÑA

ANIMAS 58. TELEFONO A-6787

Reformada esta casa, la ofrecemos a nuestros clientes. Casa especial para familias. Todas las habitaciones con baño privado. Admitimos abonados al comedor. Precios de situación. 29685 30 jl.

THE SAVOY

Hermosa residencia para familias en la parte más fresca del Vedado. Excelente cocina, table d'hote, mesas separadas. Todas las habitaciones con ventilación directa. Abundante agua fría y caliente. Precios módicos. Sesenta metros de hermoso portal, siempre fresco y sombra. A media cuadra del tranvía de la calle 17 y a 2 cuadras y media del tranvía de la calle 9 (Avenida Wilson) A diez minutos del Parque Central. Teléfono F-5270. Precios módicos.

F. ESQUINA A 15. VEDADO. LA CASA DE LAS ESTATUAS

E 1565 7 d 29 jn.

HOTEL Luz. Se alquilan departamentos, con baño y sin baño, con comida y sin ella, con muebles y sin ellos; habitaciones con lavabos de agua corriente; precios por meses desde 25 a 150 pesos; por día desde un peso en adelante. Ocupa una manzana entera y tiene 125 habitaciones; la casa más barata de la Habana y la más fresca por sus amplios salones, recibiendo la brisa de la bahía. Hermoso panorama; para vivir fresco y amplio no hay como el Hotel Luz. Visítelo y se convencerá. Se han hecho grandes reformas estilo moderno. Los carritos pasan en la esquina para todos los lados de la ciudad. Oficios 35, entre Luz y Acosta. Teléfono A-3994. 29405—29 jul.

AVISO

El Hotel Roma, de J. Socarrás, se trasladó a Amargura y Compostela, casa de seis pisos, con todo confort, habitaciones con baño, agua caliente a todas horas, precios moderados. Teléfonos M-6944 y M-6945. Cable y telégrafo Romotel. Se admiten abonados al comedor. Ultimo piso. Hay ascensor. E 1396 ind. 1 jn.

HOTEL "La Purísima". Se alquilan departamentos y habitaciones, con baño y sin baño desde 45, 80, 120 y 150 pesos mensuales; por días, habitación y comida para una persona, dos pesos en adelante. Hay capilla en la casa, misa los domingos a las ocho. Se hospedan varios sacerdotes. Exclusivamente a personas de estricta moralidad. Los tranvías por la puerta para todos lados de la ciudad. Máximo Gómez 5 (antes Monte), esquina a Zulueta. Teléfono A-1000. 29404—29 jul.

HOTEL EL "CRISOL" LEALTAD 102

La mejor casa para familias. Todas las habitaciones con servicio privado, con agua fría y caliente a todas horas. Habitaciones desde $25.00 mensuales. Teléfono A-9158. E. 1328 30 1o. Jn.

M.E.C.D. 2016

HOSPEDAJES

HOTEL SAN CARLOS

Viviendo en este hotel evitará las molestias del calor. Frescas y espaciosas habitaciones con teléfono, baño, ducha, lavabo de agua corriente y servicio privado. Apartamentos de dos y tres habitaciones para familias. Agua en abundancia. Restaurant en el segundo piso. Comida a la española y criolla. Precios reducidos. Bélgica 7. Plazoleta de las Ursulinas. M-7918. 29537 8 jl.

HOTEL VANDERBILT

Espléndidas habitaciones propias para familias estables. El punto más saludable de la Habana, Loma de la Universidad. Neptuno 309 esquina a Mazón. 29531 6 jl.

HOTEL ALAMAC

Prado y Colón. Una residencia selecta para familias, en el lugar más céntrico de la Habana. Exquisito confort y comodidades. Salas de recibo en todos los pisos. Baños privados y teléfono en cada habitación. Próxima apertura. Aceptamos reservaciones de 9 a 11 y de 2 a 4. Señor Menéndez. 28953 10 julio.

16.—INSTRUMTS. DE MUSICA

SE realizan pianolas y pianos, recién importados de Alemania, al contado y a plazos. Casa de Ruisánchez. Angeles y Estrella. Teléfono A-2024. 30426 6 jl.

GANGA. Se vende una victrola Victor No. 14 y un piano muy bueno para estudio y muy barato. Apodaca 58 entre Suárez y Revillagigedo. 30447 13 jl.

GRAN OPORTUNIDAD

Victrolas eléctricas, dos corrientes número 16, $175; núm. 11, $90; núm. 80, $80; núm. 9, $48; núm. 6, $23; juego de cuarto esmaltado, siete piezas, $110; otro de cinco, $90; mesa escritorio caoba, $42; id. para máquina de escribir, $35; Buró cortina, $40 y máquina de escribir. Los Jimaguas. Suárez y Misión. A-3339. 27559 5 jl.

PIANOS, pianolas e instrumentos al contado y en plazos módicos. Música impresa y estudios para todos los conservatorios. Pianos de alquiler, afinaciones y reparaciones. Calidad y bajo precio. Viuda de Carreras y Ca. Prado, 115, teléfono A-3462. E 1330 30 d 1 jn.

Pianos nuevos a plazos, 10.00 al mes; automáticos $15.00. Victrolas $8.00 mensuales.
JOHN L. STOWERS
San Rafael No. 29.
Teléfono A-3962. Habana.
E 1345 30 d 1 jn.

AFINADOR de pianos. Experto en autopianos. W. H. Smith. El mejor en Cuba.

¡INDUDABLEMENTE!

Animas 35. Teléfono M-7478. Habana. 1570 30 d 1o. jl.

Pianos nuevos de las marcas Majestic, a $340.00, autopianos $450.00. Victrolas a plazos, $2.00 semanales.
JOHN L. STOWERS
San Rafael No. 29.
Teléfono A-3962. Habana.
E 1344 30 d 1 jn.

17.—MAQUINARIAS

Ventas

PRENSA Ecelsior nueva, de rama de 8 por 8, con dos cajas de distribución y algunos tipos, la vendemos por no saberla manejar en 10 pesos. J. Alvarez y Sobrino, Mayajigua. 30330 6 jl.

MAQUINARIA de ocasión. Se vende una guillotina automática, nueva Krause, de 28 pulgadas; un motor petróleo de dos caballos; una máquina litografía plana de uso. Se da barata. Para verla en Jesús María 87. Todos los días. 30409 6 jl.

SE vende un motor de petróleo crudo de 40 caballos. Informan en la fábrica de cemento Almendares. 29792 8 jl

18.—MUEBLES Y PRENDAS

Compras

COMPRO MUEBLES

De uso moderno, neveras y mimbres de todas clases, pago mejor que nadie, casa Ciriaco, Manrique 64. Teléfono M-3122. 30055 7 jul.

Ventas

MAQUINAS "SINGER"

Para talleres y casas de familia. ¿Desea usted comprar, vender o cambiar máquinas de coser, al contado o a plazos? Llame al teléfono A-8331. Agencia de Singer, Pio Fernández. 30286 30 sp.

MUEBLES. Se vende un juego de sala semi-nuevo. Se da muy barato. Lealtad 69, tercer piso, esquina a Virtudes. 29828.—5 Jl.

JUEGOS DE CUARTO, $78

Compuestos de 5 piezas, todo nuevo, otro de marquetería, 95 piezas con filete blanco $100; otros estilos muy baratos. Vendemos a plazos.

JUEGOS DE COMEDOR, $70

Con 9 piezas, todo nuevo, color caoba con bronces $100; tamaño grande, varios estilos $145; marquetería, 9 piezas $100. Vendemos a plazos.

JUEGOS SALA Y RECIBIDOR

Juego sala, 14 piezas $68; recibidor, en cualquier color, con 8 piezas $70; mimbre tapizado $100.

JUEGOS CUARTO ESMALTADO

Con 5 piezas, varios colores y estilos $130, de 3 cuerpos $250 y toda clase de muebles que se desee. Vendemos piezas sueltas. Aceptamos ventas a plazos. La Casa Vega. Suárez 15. Entre Corrales y Apodaca. A-1583. 30002.—16 jl.

MUEBLES Y PRENDAS

ME EMBARCO Y VENDO

Todos los muebles de mi casa. Son finos y baratos. También vendo la casa. Cortina nueve, entre Carmen y Vista Alegre. Tome carros Santos Suárez. Teléfono I-2173. 30340 6 jl

EN la calle 17, número 8, entre M y N, se venden varios muebles. Pueden verse de 12 a 3 de la tarde. 30235.—10 Jl.

MUEBLES de lujo a precio de situación, se realizan en el nuevo edificio de Ruisánchez. Joyería, relojería y objetos de arte a mitad de precio, facilidades en los pagos. Angeles y Estrella. Teléfono A-2024. 30425 6 jl.

GRANDIOSA LIQUIDACION DE MUEBLES

Juegos de cuarto, tres cuerpos con bronces, compuesto de 7 piezas, $300. Juego de marquetería fina 120 pesos. Id. sin marquetería, $100. Id. americano chico, esmaltado, $90. Juegos de comedor, ovalados, 3 lunas y bronces, tamaño grande 175. Idem marquetería $100. Idem chico ovalados $100. Juegos de sala, esmaltados, 8 piezas $120. Idem estilo francés 16 piezas, $95. Idem estilo gótico, 16 piezas, $90. Idem internacional, 14 piezas, $65, escaparates modernos, de lunas, $38. Vitrinas redondas, $30. Aparadores redondos $28. Id. cuadrados $18. Coquetas $15. Fiambreras modernas, de lunas $15. Espejos dorados $70. Máquinas Singer, flamantes, $40. Neveras modernas de $20 en adelante. Camas de madera, modernas, $15. Espejos y mesa de consola, modernas, $20. Camas de hierro de $6 en adelante. Camitas $8, de rejilla a $12. Seis sillas y dos sillones de caoba, $25. Mesas de correderas redondas, $11. Variado surtido de lámparas de $3.00 en adelante. Sillones de portal de caoba $15 el par. Y tenemos toda clase de muebles sueltos a precios increíbles y gran surtido de joyas y ropa de caballeros, señoras y niños. Haga una visita a esta su casa y se convencerá. La Casa Ferro. Gloria 123, entre Indio y San Nicolás. Teléfono M-1296. 28653 8 jl.

MUEBLES DE OFICINA

Pianolas, Victrolas Victor y toda clase de muebles a precios baratísimos.

ALHAJAS Y ROPA

Liquidamos un bonito surtido de alhajas, Relojitos. Gran surtido de ropa para caballero a cualquier precio.

LOS JIMAGUAS. A-3339

Suárez, 62, esquina a Misión. 27560 17 jl

SE ARREGLAN MUEBLES

Dejándolos como nuevos. Especialidad en barnices de muñeca y esmalte fino, tapizamos y doramos, garantía para nuestros trabajos, compramos muebles. Teléfono A-4518. Sol 93. 29981 16 jul.

GRAN TALLER DE REPARACIONES

de muebles. Esmaltamos en todos colores Tapizamos en todos estilos. Tenemos muestrarios de damascos y cretonas. Barnizamos a muñeca fina, hacemos trabajos de carpintería y enrejillamos sillas y arreglamos mimbres y juegos completos Los trabajos se garantizan. Calle 23 número 235 entre F y G., Vedado. Teléfono F-2813. 28440 6 jl.

SE vende todos los muebles de una casa particular en Cerro 503, altos; esquina a Tejas. Todos los días de 10 a 11 y de 2 a 3. 29023 29 Jl.

ARREGLO toda clase muebles, esmaltamos cualquier color cuarto, sala, recibidor, mimbres, neveras, barnizamos pianos, pianolas, tapizamos, renovamos cretonas, damascos, trabajos económicos garantizados. Teléfono I-3222. 26504.—1 Ag.

LA CONFIANZA. Suárez No. 7, esquina a Corrales. Realización completa de muebles. Juegos de cuarto, comedor, recibidor, etc. Muebles de oficina en caoba y roble. Máquinas de coser Singer. Máquinas de escribir de las mejores marcas. En Joyería fina y relojes, tenemos un completo surtido que vendemos a un precio reducido por ser todo procedente de préstamos vencidos. 29954 10 jl.

LIQUIDAMOS

Baúles escaparates y de bodega en todos tamaños, maletas y maletines a precios increíbles. Infanta núm. 88, esquina a Carlos III, teléfono U-4352. 29808 8 jl.

MAQUINA UNDERWOOD

Comisionista extranjero regala dos máquinas sin usar, flamantes, Remington, Underwood, $40 y $60. Simón Bolívar 99, bajos, al lado Canelo, de 8 a 12. 29806 10 jl

MUEBLES EN GANGA

"La Especial", almacén importador de muebles y objetos de fantasía, salón de exposición, Neptuno 155, entre Escobar y Gerviasio. Teléfono U-5620.

Vendemos con un 50 por ciento de descuento, juegos de cuarto, juegos de comedor, juegos de sala, sillones de mimbre, espejos dorados, juegos entapizados, camas de niño, burós escritorios de señora, cuadros de sala y comedor, lámparas de sobremesa, columnas y macetas mayólicas, figuras eléctricas, sillas, butacas y esquinas doradas, portamacetas esmaltadas, vitrinas, coquetas, entremeses, cheriones, mesas correderas, redondas y cuadradas, relojes de pared, sillones de portal, sillas giratorias, neveras, apadores, paravanes y sillería del país en todos los estilos. Vendemos los afamados juegos de meple compuestos de escaparate, cama, coqueta, mesa de noche, chiffonier y banqueta, a $185.

Antes de comprar hagan una visita a "La Especial", Neptuno 155, y serán bien servidos. No confundirse, Neptuno 155.

Vendo los muebles a plazos y fabricamos toda clase de muebles a gusto del más exigente.

Las ventas del campo no pagan embalaje y se ponen en la estación.

E 1326 30-d 1 jn.

MUEBLES Y PRENDAS

MUEBLES

Juegos de cuarto en cualquier color y precios. Idem de comedor, desde $90. Redondos. Idem de sala desde $45. En cualquier color y con tapiz. Juegos de recibidor, escaparates, desde $12. Idem con lunas de varios precios y cualquier mueble a precios baratos en San José número 75. Teléfono M-7429. La Nueva Moda casi esquina a Escobar. Nota: También se cambian. 29272 11 jl.

SE vende barato un juego de comedor fino, completo y un escaparate. Informes: Cristo número 10, segundo piso, interior. 29729 12 jl.

SE ARREGLAN MUEBLES

Antes de vender o cambiarlos por otros, que seguramente serán más malos, consulte con nosotros; nuestro taller, exclusivamente para muebles de uso, nos permite dejárselos mejor que nuevos; esmaltes, tapices y barnices. Envasamos toda clase de muebles. Manrique 122. El Arte. Teléfono M-1059 29840 3 Ag.

REFORME SUS MUEBLES U-3566

Ganará mucho dinero. Se los dejamos como nuevos, de cualquier modelo que desee. Se barnizan finos, corrientes. Tapizamos, esmaltamos, decoramos, forramos cojines. Hay escultor para toda clase de trabajos. Especialidad en mimbres. Taller Infanta 108 casi esquina a San Miguel. Teléfono U-3566. Se compran victrolas, fonógrafos y neveras de hierro Máquinas de coser. 28751 24 jl.

PARA MUEBLES BARATOS DIAZ Y CHAO

ALMACEN DE MUEBLES Y CASA DE PRESTAMOS

Gran rebaja de precios en todas nuestras existencias. Novedad en modelos nunca vistos. También compramos muebles de uso, pagándolos más que nadie. Facilitamos dinero sobre prendas en todas cantidades con módico interés. Visítenos y se convencerá. Neptuno 197 y 199, esquina a Lucena. Teléfono U-5154. 26107 9 jul

NO COMPRE

muebles sin antes visitar "La Casa Soto y Rivera". Precios sin competencia, juegos de cuarto cinco piezas, 75 pesos; id. comedor, 9 piezas, 67 pesos; de sala, 12 piezas, 74 pesos. Gran surtido en piezas sueltas. Ventas al contado y a plazos. Neptuno 211, casi esquina a Marqués González, teléfono U-2856. E 1417 30d-1 Jn.

PARA OFICINAS

Muebles de ocasión, bufetes planos, burós de cortina, sillas giratorias, archivos y cajas de caudales. Villegas 6, por Bélgica (Monserrate), Losada, teléfono A-8054.

DINERO

No reparamos intereses. Préstamos sobre alhajas y objetos de valor.
LA HISPANO CUBA
Villegas 6, por Avenida de Bélgica, antes Monserrate. Teléfono A-8054.

COMPRAMOS

Muebles de oficina, archivos, máquinas de escribir, cajas de caudales y máquinas de coser Singer, los pagamos bien. Llame al teléfono A-8054, Villegas 6, por Monserrate Losada. E 1313 30-d 1 jn.

LA SEGUNDA COMPETIDORA

Préstamos y almacén de muebles. Se realizan grandes existencias de joyería fina, procedente de préstamos vencidos, por la mitad de su valor. También se realizan grandes existencias en muebles de todas clases, a cualquier precio. Doy dinero con módico interés, sobre alhajas y objetos de valor, guardando mucha reserva en las operaciones. Visite esta casa y se convencerá San Nicolás 250, entre Corrales y Gloria, Teléfono M-2875.

RUFINO G. ARANGO

Se compran y cambian muebles y Victrolas, pagando los mejores precios. E 1327 30 d 1 jn.

DINERO

En pignoraciones sobre joyas, interés económico y en todas cantidades. La Nueva Mina, de Bahamonde y Fernández, sucesores de Ricardo Rivera. Bernaza 8. Teléfono A-3662. E 1692 30 d 1 jl.

INTERESANTE

Si usted necesita comprar muebles, no lo haga sin antes visitar la casa González y Díaz, Neptuno número 167, teléfono U-5844 gran almacén de muebles finos y corrientes, y ahorrará usted dinero; vendemos al contado y a plazos. Las ventas para el interior, no pagan embalaje; visítenos y se convencerá.

NOTA:
COMPRAMOS MUEBLES
LLAME AL TELEFONO U-5844
E 1329 30 d 1 jn.

CONTADORAS CAOBA

niqueladas, $10, $15, $20, $25 y $30. Nuevo plan de ventas. Aprovechen esta oportunidad. Hago cambios. Hay piezas de repuesto. Oficina: Campanario 89. 28069 20 jl.

MUEBLES BARATOS "LA MISCELANEA"

San Rafael, 115

Escaparates $10, con lunes $25, aparadores $10, modernos $14; coquetas $14; juegos de cuarto $90 con marquetería $100; hay laqueados en esmaltes de sala, de cuarto, de recibidor, de todos precios, piezas sueltas, vitrinas $22; máquinas de coser, relojes, cuadros, camas de hierro de $8, burós, sillería de todos modelos, columnas $2; mesas correderas $8; peinadores, vestidores, sillas americanas en cantidades, lámparas, cheislongs $15; macetas, 6 sillas y dos sillones, $18; libreros, mimbres, juegos de comedor $75 y muchos más muebles que no se pueden detallar. Precios de verdadera ganga. San Rafael 115. José Guzmán, teléfono A-4202. E 1331 30-d 1 jn.

MUEBLES Y PRENDAS

MUEBLES BARATOS

Ganará dinero si antes de comprar ve nuestro variado surtido en juegos completos y piezas sueltas; juegos de cuarto, marquetería, $110; comedor, $75; sala, $50; saleta, $70; escaparates, desde $10; camas, $7; cómodas, $7; sillas, $1.50; sillón, $3; y otros que no se detallan, todo en relación a los precios antes mencionados. También se compran y se cambian en

"LA PRINCESA"
S. RAFAEL. 107. Tel. A-6926
E 1322 30-d 1 jn.

SE vende un juego de sala dorado estilo Luis XV, completamente nuevo, para verlo calle 23 y A. Para informes teléfono U-4487. 30026 5 jul.

¿QUIERE usted amueblar su casa? Se alquilan toda clase de muebles y se venden a plazos y al contado. Suárez 49. Teléfono M-8125. 27288 16 jl.

LAMPARAS EN GANGA

Se vende una lámpara de sala de bacarat, muy fina, en $300.00. Una lámpara de comedor, de bronce, en $100. Una lámpara de pie de mármol de Verona, en $80.00. Puede verse en la Casa Vilaplana. O'Reilly y Villegas. E 1309 30 d 1 jn.

"LA NUEVA ESPECIAL"

Neptuno 191-193, entre Gervasio y Belascoaín, teléfono U-5010, Almacén importador de muebles y objetos de fantasía.

Vendemos con un 50 por ciento de descuento, juegos de cuarto, juegos de comedor, juegos de mimbre y cretonas muy baratos, espejos dorados, juegos tapizados, camas de hierro, camas de pino, burós escritorios de señoras, cuadros de sala y comedor, lámparas de sobremesa, columnas y macetas mayólicas, figuras eléctricas, sillas, butacas y esquinas doradas, portamacetas esmaltados, vitrinas, coquetas, entremeses, cheriones, adornos y figuras redondas y cuadradas, relojes de pared, sillones de portal, escaparates americanos, libreros, sillas giratorias, neveras, aparadores, paravanes y sillería del país en todos los estilos.

Llamamos la atención acerca de unos juegos de recibidor finísimos de meple, cuero marroquí de lo más fino, elegante, cómodo y sólido que han venido a Cuba, a precios muy baratísimos.

Vendemos los muebles a plazos y fabricamos toda clase de modelos, a gusto del más exigente.

Las ventas del campo no pagan embalaje y se ponen en la estación o muelle.

Dinero sobre prendas y objetos de valor, se da en todas cantidades, cobrando un módico interés, en LA NUEVA ESPECIAL, Neptuno 191-193, teléfono A-2010 al lado del café El Siglo XX, Habana.

Compramos y cambiamos muebles, y prendas. Llamen al U-5010.

También alquilamos muebles.

E 1324 30-d 1 jn.

19.—PARA EL HOGAR

AVISO

Participamos a nuestros parroquianos y al público en general, haber trasladado nuestra acreditada casa de préstamos La Imparcial, al número 126 de la propia calle de Neptuno esquina a Lealtad; donde les atenderemos con la proverbial solicitud que nos caracteriza; facilitamos dinero en buenas condiciones y realizamos joyas a precios de ocasión. La Imparcial, Neptuno 126 esquina a Lealtad. Telf. M-7086. Quintana y Compañía. 28997—10 jul.

20.—PARA LAS DAMAS

SI DESEA vender su mantón, se lo compro, pagándole más que nadie; y si necesita uno de lo mejor, se lo vendo más barato que nadie. Concordia 8 y Aguila. Tel. M-9392.

CORTE el pelo a sus niños por expertos peluqueros, estilo americano y francés. Niños, 50 centavos; niñas, modelos Garzón, Ninón, Juana de Arco, 50 cts. Señoritas 60 cts. Peluquería PILAR, Aguila y Concordia. Teléfono M-9392.

FUERA canas. Obtenga un hermoso color negro o castaño, usando La Favorita, tintura instantánea vegetal a base de Quina. Estuche $1 De venta en boticas y sederías. Depósito: Peluquería PILAR. Aguila y Concordia. Teléfono M-9392.

PARA rizar su melena. Tenacillas Marcel, 60 cts.; rizadores alemanes 5 cts.; redecillas 20 cts.; crepé 30 cts.; ganchos, 5 cts. Tintura La Favorita $1.00. PILAR. Aguila y Concordia. Teléfono M-9392.

PILAR. Peluquería de señoras y niños; peinados $1; masajes 60 cts.; manicure 50 cts.; lavado de cabeza 60 cts.; teñido del cabello desde $5; Corte de melenas 60 cts. Trenzas, moños, postizos, cabello. Aguila y Concordia. Teléfono M-9392.

MANTONES de Manila; mantillas, peinetas españolas; todos colores; trajes típicos de todas naciones y épocas. Pelucas, barbas, bigotes, pinturas, maquillaje para artistas de teatro y cine. Alquiler de disfraces para Carnaval; pelucas y trajes para compañías de teatro y aficionados. PILAR. Concordia 8 y Aguila. Teléfono M-9392. 26646 11 jl.

PARA LAS DAMAS

AGENCIA DE MATRIMONIOS

¿Quiere casarse aprisa y bien? La Wedding Agency Corporation of Havana puede hacerlo; diríjase a ella de un modo serio. Office: General Carrillo Street 42, antes Empedrado 42. Envía cinco sellos para remitirle un reglamento y un expediente para que lo llene por el que se ha de regir respetuosamente. Guardamos absoluta reserva. Office Haurs 7 to 10 p. m. Adfrederic Ajamet. 30377 2 ag.

MASAJES MEDICINALES

y movilización de las articulaciones. Por A. Vda. de Raurell. Extensa práctica en Hospitales y Clínicas del extranjero. Belascoaín 125, altos. Teléfono M-8716. 30339 18 jl.

MANICURE-PEINADORA

¿Quereis tener las manos bonitas y elegantes? Llamen a Tomasa Martínez, que es la manicure y peinadora predilecta de la alta sociedad. A-0810. 29852 31 jl.

MECANICO, limpia y arregla máquinas coser, cocinas gas y calentadores. Precios: Un peso cada cosa. Teléfono A-4519 F. G. Santos. 29411 8 jl.

21.—PERDIDAS

Objetos varios

PERDIDA

Orla de brillantes de un pendiente. Se gratificará por su valor a la persona que lo entregue en la Ferretería "Consulado". Consulado 101. 30205.—5 Jl.

Personas

SE desea saber el paradero del súbdito español Manuel Díaz Paz, de Girazga, (Orense), hace cinco años próximamente estuvo en el Central Morón. Lo busca un paisano suyo residente en la Habana. Villegas 2 altos, para notificarle una noticia que le interesa. 30419 5 jl.

SE desea saber el paradero de Bernardo Yáñez, estuvo en Marianao, es carpintero, nació en San Ciprián provincia de Orense. Lo solicita su hermana. Dirección Campamento Tiscornia. 30009 4 jul.

22. — SIRVIENTES-DEMANDAS

Criadas de mano

SE solicita una criada que sepa servir la mesa y no tenga que salir de noche; en la misma un muchacho de 14 a 16 años que sepa trabajar. Santa Catalina entre Saco y Luz Caballero, casa María del Pilar. 30374 6 jl.

SE desea una buena criada de cuartos, que sepa coser y con referencias. Se prefiere que no sea muy joven y que no tenga melena. Calle 23 y 4, número 406. 30322 5 jl.

EN la casa de Jovellar No. 29 entre M y N, se solicita una criada de mano que sea limpia, sepa cumplir con sus obligaciones y tenga referencias, de no reunir esas condiciones que no se presente. 30277 5 jl.

SE solicita una criada de color para corta familia. Con referencias. Calle 20 y 17, altos de la botica. Vedado. 30338 5 jl.

SE desea una buena criada para cuartos que sepa coser y con referencias. De 12 a 3. Calle 23 No. 181 esquina a I. 30251 5 jl.

SE solicita una muchacha española para los quehaceres de la casa que sepa cocinar. Sueldo $30. Calle E No. 37 entre 17 y 19. 30252 5 jl.

SE solicita una criada peninsular que duerma en la colocación, para cocinar y frégar en Correa 21 entre San Benigno y Flores. Víbora. 30263 5 jl.

SE SOLICITA una buena manejadora americana con magníficas referencias para atender y cuidar dos niños. Calzada 51 altos entre F y G. 30097.—5 jl.

Cocineras

SOLICITO cocinera que sepa bien su oficio y duerma en la colocación, para un matrimonio solo. Sueldo $30. Calle 21 y A, Villa Josefina, Vedado. 30333 6 jl.

Cocineros

NECESITO un hombre que sepa cocinar un poco para 3 personas y para limpiar, Informan: Compostela y San Isidro. Café. Preguntando por L. Glas. 30197.—6 Jl.

Varios

FAMILIA extranjera solicita muchacha 14 a 16 años, para cuidar animales y limpiar jardín. Avenida Seis entre calles 6 y 7, Reparto Buena Vista. 30370 6 jl.

SOLICITO ebanistas y aparateros buenos para fabricar muebles. Informes en Buenos Aires 43, Habana. 30376 8 jl.

MUCHACHO español, poca edad, para limpieza casa, dos personas, tómase en Progreso 30, bajos. Debe tener personas que respondan de él y dormir en la colocación. J S 11 jl.

AVISO. Se solicita un encargado para una cuartería que entienda el giro, si no es así que no se presente. Su dueño. Aguiar 47, bajos. De 7 de la tarde a 9 de la noche. 30244 6 jl.

SE solicita mujer blanca para lavar y cocinar. Sueldo veintiún pesos y cuarto. Presentarse después de las nueve de la mañana. Castro, Calle 13 entre 18 y 20, Reparto Almendares. 29858 6 jn.

CANTEROS

Se solicitan canteros de piedra dura para canteras próximas a esta ciudad. Informan Marmolería Strenta. San Lázaro y Genios. 29874 10 jl.

23.—SIRVIENTES-OFERTAS

Criadas de mano

DESEA colocarse joven española de criada de mano o de cuartos. Puede manejar también y coser. Tiene recomendación de la última casa que estuvo colocada. Informan U-5931. 30444 6 jl.

DESEA colocarse señora española de criada de mano. Duerme en la colocación si es necesario. Sol 58. 30458 5 jl.

SE desea colocar una peninsular de criada de mano. Informan teléfono I-1367. 30311 6 jl.

SIRVIENTES-OFERTAS

ENGLISH Speaking girl desires position as maid nurse or general house work. Apply. Hotel Miami. Calzada y J. Vedado. Room 306. 30400 6 jl.

SE desea colocar una joven española de criada de mano o para matrimonio solo. Informan en la calle Infanta 105, entre San José y Valle. Teléfono U-2565. 30387 6 jl.

OFRECESE joven española de 17 años, para casa de matrimonio solo o manejadora de niño pequeño, con inmejorables referencias. Informa, su padre. Teléfono M-9461. 30414 6 jl.

UNA joven espajola desea colocarse en casa de moralidad, de criada de mano o manejadora. Tiene referencias. Informan: Teléfono U-2386. América. 30416 5 jl.

SE ofrece una joven para criada de mano o de cuartos, sabe cumplir con su obligación, desea casa de moralidad, tiene familia que la garantiza. Informan: Aguila 220. 30246 5 jl.

DESEA colocarse una muchacha para manejar un chiquito, criada de cuartos o de mano, para matrimonio solo. Informan Teléfono A-1443. 30270 5 jl.

DESEAN colocarse dos muchachas en casas de moralidad, una de criada de mano o manejadora; la otra para cocinas No. 7. Concha y Luyanó. I-5971. 30526 6 jl.

DESEA colocarse una joven peninsular. Lleva tiempo en el país, para criada de cuartos o para el comedor o manejadora Sabe cumplir con su obligación. Tiene buenas referencias. Informan: Cocos y Piñeira, Cerro. Teléfono M-8597. 30293 5 jl.

SE desea colocar una muchacha de mediana edad peninsular para criada de mano y ayudar a la costura, es recién llegada. Llame al I-2820. Encarnación 9. 30229.—6 Jl.

SE ofrece una joven española para criada de mano. Informan Porvenir 7 entre Habana y Compostela. Tel. M-3946. 30245 5 jl.

DESEAN colocarse dos muchachas españolas de criadas o manejadoras, se piden informes de la casa que las deseen. Tienen quien las garantice. Pedro Pernas No. 7. I-5971. 30256 6 jl.

SE desea colocar una joven española de criada de mano para corta familia y sin pretensiones. Informan Jesús Peregrino 64. 29993 5 jul.

Criados de mano

SE ofrece un buen criado de comedor, habituado al servicio de familias distinguidas, referencias inmejorables. Plancha ropa de caballero y sale al campo. Teléfono A-6505. 30358 5 jl.

SE desea colocar un muchacho de criado de mano; entiende algo de jardín; tiene referencias. Informan calle 10, número 160, altos, letra G, teléfono F-4785. 30325 11 jl.

SE ofrece criado fino para servir la mesa, con buenas referencias de las casas donde ha trabajado. También plancha ropa de caballero. Teniente Rey 37. Teléfono A-5796. 30292 5 jl.

SE ofrece criado, de portero y limpiar oficinas o casa de departamentos, con buenas referencias de las casas donde ha trabajado. Teniente Rey 37. Tel. A-5796 30291 5 jl.

DESEA colocarse joven español de criado de mano o ayudante de chauffeur. Informan A-1443. 30284 6 jl.

DESEA colocarse un muchacho de criado de mano o de limpieza en oficinas. Es honrado y trabajador. Tiene referencias de casas donde ha trabajado. Llamen al Teléfono A-1931 o M-2979. 29844 4 jl.

CON buenas referencias y aptitudes se coloca un joven español para criado de mano. Teléfono F-2575. 30259 5 jl.

Crianderas

DESEA colocarse de criandera una señora muy fina, española y con muy buenísima leche, es muy limpia y tiene certificado de Sanidad. Se puede ver el hermoso niño y tiene tres meses de haber dado a luz. Informan: Daoiz 26 entre Primelles y Churruca. Cerro. 30248 5 jl.

Cocineras

DESEA colocarse una cocinera de mediana edad, sabe su obligación; no sale fuera de la Habana. Calle Cuba, 84, habitación 17. 30341 6 jl.

DESEA colocarse una muchacha joven, española, de cocinera, con buenas referencias o para la limpieza. Llame al Teléfono A-9214. 30393 6 jl.

DESEA colocarse una señora joven, peninsular, para cocinar y limpiar si es corta familia, es seria y formal y desea casa de formalidad. Informan Paula 83 Hotel Camaguey. Teléfono M-9158. 30422 6 jl.

DESEA colocarse una joven peninsular para cocinar y limpiar a un matrimonio solo. Tiene que ser casa de moralidad. Dolores y Enamorados, Jesús del Monte. I-6183. 30474 5 jl.

BUENA cocinera y repostera desea colocarse. Trabaja bien a la criolla y americana. Gana buen sueldo. Informan en Campanario 46, bajos. 30471 5 jl.

DESEA colocarse de cocinera una señora de mediana edad, española. Cocina a la criolla y a la española. Entiende algo de dulces. No duerme en la colocación. Teléfono A-4512. Domicilio: Campanario número 190. 30242 5 jl.

DESEA colocarse una cocinera de color, sabe cumplir con su obligación, no duerme en la colocación, sueldo convencional, Calle I, número 18, esquina 11, Vedado. 30004.—5 Jl.

DESEA colocarse una muchacha para cocinar y limpiar. Teléfono F-5555. Calzada y 10, Vedado. 30201.—5 Jl.

UNA americana de color excelente cocinera repostera, desea colocarse con familia extranjera o país, tiene referencias, no hace plaza, ni duerme en colocación. Calzada y J Hotel Miami, 4o. piso, cuarto número 6. Vedado 30062 5 jul.

Cocineros

UN cocinero asiático desea colocarse en una buena casa particular; cocina a la criolla, a la española y a la francesa y repostero; que le dén buen sueldo; es muy limpio. Informan teléfono A-1731, pregunten por Rafael Wong. 30382 6 jl.

DESEA colocarse un joven cocinero, asiático; sabe cocinar criolla y española y francesa, hace dulces. Informan calle 8 esquina a 25. Teléfono F-1993. 30392 6 jl.

SE ofrece matrimonio para la Habana o campo; él es cocinero repostero y ella criada. Sabe coser. Informes Teléfono: M-3841. Monte 15. 30439 6 jl.

COCINERO europeo desea una colocación. Conoce la cocina americana, inglesa, alemana y criolla. Tiene buenas referencias de diferentes países y también de la Habana. Teléfono A-1808. Jelly. 30224 5 jl.

DESEA colocarse un asiático buen cocinero repostero en casa particular y huéspedes, tiene referencias. Informan: San José 25. Teléfono M-8014. 30210.—5 Jl.

SE ofrece cocinero español, cocina criolla y española, es repostera. Zulueta 22. Teléfono A-5163, no le importa ir al campo. n 30218.—6 Jl.

SIRVIENTES-OFERTAS

Chaufeurs

CHAUFFEUR joven y educado, con bastante práctica y buenas referencias se ofrece para trabajar en casa particular. Informan I-7228. 30350 7 jl.

CHAUFFEUR español de mediana edad con diez años de práctica, desea colocarse en casa particular o de comercio. Informan teléfono A-9544. 30359 6 jl.

SE desea colocar un chauffeur español con siete años de práctica en casa particular o en el comercio. Tiene buenas referencias. Teléfono A-8937. 30328 6 jl.

SE ofrece chauffeur cubano, práctico en toda clase de máquinas. Buenas referencias. Lucó 17, teléfono I-4727. 30332 [illegible] jl.

DESEA colocarse un chauffeur español, en casa particular. Tiene ocho años de práctica. Tiene referencias de las casas donde ha prestado su servicio. U-5931. 30445 6 jl.

CHAUFFEUR español, mecánico, desea colocarse en casa particular. Maneja cualquier clase de máquina. Tiene referencias. Informan I-3382. F-1368. 30429 6 jl.

CHAUFFEUR joven, español, desea colocarse en casa particular o de comercio. Maneja toda clase de máquinas. Informan Teléfono F-4457. 30241 5 Jl.

CHAUFFEUR español desea casa particular o comercio, tiene recomendación. Razón: Teléfono F-2006. 30168.—8 Jl.

Varios

SE ofrece un joven español para camarero o segundo cocinero. Inquisidor número 20, teléfono A-8322. Pregunten por Claudio. 30315 5 jl

MATRIMONIO español, sin hijos desean colocarse en casa particular; él es un experto chauffeur mecánico, con largos años de experiencia e inmejorables referencias de las casas donde ha trabajado; ella es práctica en todos los quehaceres de la casa. Informan en el Teléfono: F-2398. 30481 11 jl.

SE ofrece un jardinero español para casa particular o ciudad de campo y sabe lavar máquinas y no le importa salir al campo. Tiene buenas recomendaciones. Informan Teléfono F-1765. 30255 5 jl.

DESEA colocarse un matrimonio peninsular; ella es excelente cocinera-repostera; él para portero, sereno o cualquier trabajo que convenga a la casa. Tienen una niña de dos años. Calle 15 No. 251, bjos entre F y Baños, Vedado. Teléfono F-4870. 30276 5 jl.

JARDINERO con muchos años de práctica, se ofrece para casa particular. tiene muy buenas referencias de las casas donde ha trabajado. Informan en el teléfono I-6511, pregunten por Victoriano Pardo. 30167.—5 Jul.

UN experto mecánico desea colocarse, es japonés. Egido 93, altos. 30102.—5 jl.

24.—SOLARES YERMOS

Compras

SE desea comprar uno o dos solares en La Sierra o Alturas Almendares. No importa que no estén acabados de pagar a la Compañía. Dirigirse por correo a Sr. Medina, calle 23 No. 397, bajos. 29936 6 jl.

Ventas

TERRENO barato. Calzada Luyanó, a media cuadra de Concha, punto comercial, de mucho tráfico, vendo solar con 28 varas de frente; lo liquido a 16 pesos vara. Me embarco el día diez. No corredores. Leboan. Banco Nova Scotia 217. 30466 5 jl.

EN lo mejor del Reparto Alturas del Río Almendares, en la Avenida de la Paz, vendo parcela de terreno de 2.045 varas, facilidades de pago. Informa Pablo Suárez, Bank of Nova Scotia, 315, teléfono M-8270, de 9 a 4 en días hábiles. 30387 8 jl.

SE venden tres mil ciento veintiseis metros cuadrados de terreno (todo o parcelas) en lo más alto de la Víbora, a dos cuadras del tranvía, con frente a dos calles. Facilidades de pago. Empedrado 6, de 9 a 12 de la mañana. 30317 10 jl.

SOLARES FRENTE AL NUEVO COLEGIO BELEN A $8 VARA

Situados en la calle del Paradero Orfila, entre la Calzada y el Colegio. En la manzana que tiene aceras y arbolado, y en la que se está fabricando diez casas. Se dan facilidades de pago y se facilita dinero al que vaya a fabricar en los mismos a bajo interés. Dueño F-1806. Ripoll. 30398 8 jl.

ESQUINA Cuarta Ampliación de Lawton 17x15 varas. Las 17 varas por la calle del tranvía. Llano completamente a pagar en diez años. Poco desembolso. Esquina de Paradero. No corredores. E. Flores. Pocito 22 altos. Habana. 30396 6 jl.

EN Buena Vista, a dos cuadras chalet Dr. Barraqué, liquido varios solares a $2.75 vara. Me embarco el día diez. Leboan. Banco Nova Scotia 217. 30467 5 jl.

REPARTO "LA SIERRA"

Vendo dos solares de medida ideal. Los doy a $4.75 vara, último precio. Detalles, Abel Rodríguez, Manzana de Gómez 547, M-4858. 30355 8 jl.

SE vende un solar en lo mejor del Reparto Loma Llaves. Se da barato por encontrarme enfermo. Mide 11.70 por 47 varas fondo. Su dueño R. Ríos. La Benéfica, departamento 15 C., 342. 30247 10 jl.

MEDIDA IDEAL

La esquina de Cueto y Rodríguez. Yermo. Lo más saludable de la Habana, vendo 11x22.34 varas. Informes teléfono M-1289. 30076.—9 jl.

EN EL CERRO, AVENIDA

Primelles, vendo una esquina de 13.80 de frente por 42 metros de fondo, propio para industria, a $6.50 metro, terreno llano. Informa nen Santa Teresa 23, entre Primelles y Churruca. Telf. I-4370. 29110 6 jl

INFANTA, la mayor Avenida, una parcela de 190 metros, con 12 de frente, pegado a Carlos III a 80 mtros, punto comercial. Informan Teléfono M-9769. Martínez. 29293 7 jl.

Vendo para fabricar 243 metros en Sitis a $42. Cerro esquina, dos cuadras de la Calzada $22.000, renta el 11 por 100. Manzana de Gómez 464. 30082.—6 jl.

VEDADO

Se vende gran parcela 25x50 metros. En 21 acera de la sombra y cerca de Paseo. Informan: F-2635. 29827 7 jl.

EN EL CERRO, VENDO

En la calle Prensa, entre dos paredes, un solar de 11 metros de frente por 38 de fondo a $6.50 metro. Informan en Santa Teresa 23. Teléfono I-1370. 29108 6 jl.

SOLARES YERMOS

SOLARES

Vendemos a plazos solares bien situados. Grandes facilidades de pago.
MENDOZA Y CA.
Obispo 63. Telf. M-6921.
E. 1340 30 d 1 Jn.

GANGA: vendo un terreno que mide 30 x 31.60 metros, en Luyano a una cuadra de Concha. Se da a 6 pesos metro. Dueño: Suárez 15. Mueblería. 29992.—5 Jl.

25.—SOLICITUDES

Alquileres

SOLICITO una casa de esquina de treinta a cuarenta habitaciones, que sea propia para casa de huéspedes. Recibo informes en el Teléfono A-9069. Pérez Lago. 30262 7 jl.

Varios

SOCIO gerente con experiencia en giro de licores, se admite con capital de diez a doce mil pesos para ampliar negocio de importación. Tenemos representación exclusiva de marcas acreditadas en Cuba. Apartado 2577. Habana. 30260 5 jl.

SOCIO Comanditario con diez mil pesos, se solicita para extensión en negocio de importación de licores y víveres finos. Se concede un interés fijo de ochenta y cinco pesos mensuales, o la parte de las utilidades que de el negocio. Sr. B. A. Sainz. San José 49, bajos. 30261 5 jl.

SOCIA o socio con algún capital para el giro de confecciones y sombreros de señoras, negocio establecido y con mucha clientela. García. Teléfono A-9684. 30147.—5 jl.

SOLICITANTES EMPLEO

Pueden ganar de ochenta hasta ciento veinte pesos mensuales, aprendiendo a manejar automóviles, camiones, en menos de quince días enseñamos y sacamos título, entregando carta referencia, para buena colocación particular o comercial. Vaya sin perder tiempo con el dinero que pueda disponer. Calle San Lázaro 360 (lado Rastro Andaluz). Centro Automovilista Cuba. 29331 12 jl.

MARCADOR DE PIANOS MANUBRIOS

Se solicita una persona que sepa marcar música en Pianos-Manubrios para interesarlo en un buen negocio. Informan; Hotel "Tullerías" Monserrate 91. 27689—12 jul.

26.—VARIOS

OSWALDO CARR

Agente de Aduana. Oficios No. 12. Departamento 213. Teléfono M-4655 30424 6 jl.

APRENDA UN OFICIO VENTAJOSO Y NUNCA ESTARA FALTO DE TRABAJO Y DINERO

Emprenda un negocio sin capital, en su propia casa, azogando y renovando todas las lunas y espejos viejos y manchados que haya en su pueblo, quedando nuevos y flamantes. Se gana buen dinero de $10 a $15 al día, no baja. Trabajo abundante todo el año. Mi método es el más práctico y fácil para este trabajo. Garantizo éxito. Para más informes: EDUARDO HÁLIBERTO, Calle Gasómetro 32, Santiago de Cuba. E 1577 15 d 1o. jl.

TAPICERIA AMERICANA

Tapizamos, doramos y hacemos fundas para toda clase de muebles, pianos, garantía en los trabajos. Teléfono U-5407. Gervasio 69. 29971 31 jul.

¡OJO! ¡OJO!

Propietario, el único que garantiza la completa extirpación del comején, contando con el mejor procedimiento y gran práctica, recibe aviso en Diez de Octubre, 534. A. Piñol, Telf. I-3302. 29802 31 jl.

Agencias de Colocaciones

AGENCIA DE COLOCACIONES "LA CORUÑA"

Tenemos toda clase de empleados para colocar. Llame al Teléfono: M-5367 y A-5113. Necesitamos: Maestros de instrucción; Músicos; Pintores; Barberos; Vidrieros; Dependientes y Enfermeros; Electricistas, Modistas; Carpinteros; Mecanógrafos; Mecánicos; Oficinistas; Linotipistas; Manejadoras; Crianderas; Panaderos; Criados; Cocineros; Cocineras; Chauffeurs y Peones de todas clases. Empedrado 42. General Carrillo. M-5367. y A-5113. 30378 2 ag.

VILLAVERDE Y COMPAÑIA

O'REILLY 13

Teléfono A-2348. Unica Agencia que dispone de personal competente y recomendado por sus aptitudes, moralidad y referencias. Facilita cocineros, criados, jardineros, dependientes en todos giros, chauffeurs, fregadores, ayudantes, camareros y cuantos empleados necesiten, se mandan a cualquier punto de la Isla. Villaverde y Ca., O'Reilly 13. Telf. A-2348. 29583.—4 Jl.

LA AGENCIA LA UNION

De Marcelino Menéndez, 20 años de establecida. Es la única que en cinco minutos facilita todo el personal con buenas referencias. Llamen al Tel. A-3318. Habana 114. 29326 3 jl.

Comidas

COMIDA A DOMICILIO

Servida en automóviles a cualquier parte dentro de la ciudad, sin limitar distancia; arroz con pollo los domingos y menú variado diariamente. Una persona, 70 centavos. Dos, $1.00; tres, $1.50. Manrique número 92. A-9582. 30308 8 jl.

SI quiere usted comer comida bien sazonada y con artículos de primera. Llame al U-2492 y será bien atendida. Hospital 59, altos. 30161.—9 Jl.

FOLLETIN 14

FLORENCIA L. BARCLAY

PARED POR MEDIO

Novela escrita en inglés.

Traducción española de

VICTOR LLETGET

De venta en la librería "Internacional" de Manuel Barrueco. Obispo 92.—Teléfono A-0622.

(Continúa)

colocarlo sobre la mesa, cuando sus ojos, maquinalmente, se fijaron en las palabras que seguían: "Y ahora, Señor, ¿qué es lo que espero yo? Mi esperanza está puesta en Tí".

Descartó las últimas por no venir al caso; pero la pregunta que las precedía le pareció significativa.

"Y ahora, Señor, ¿qué es lo que espero yo?"

Cerró la Biblia, se levantó, y abriendo la puerta que daba a la cocina, llamó a la buena señora Jake.

Confusa y atolondrada, dudando de si era a ella y no a Jake a quien llamaban, la mujercita se presentó ante Steele, alisándose el delantal al avanzar presurosa. Al verla pudo evocar Steele la imagen de la pequeña y aplicada Sara Mimms de hacía cuarenta años...

—Deseaba, señora Jake, darle las gracias personalmente —dijo— por haberme prestado usted su preciada Biblia..., pues no dudo que para usted es un recuerdo valioso. Se la devuelvo en sus propias manos.

La señora Jake tomó el volumen y pareció, por un momento, que iba a repetir la reverencia que hizo en otro tiempo, el día memorable en que Sara Mimms se adelantó para recibirlo de manos del venerable rector.

Gracias, señor. Es el tesoro que más aprecio —dijo con sencillez.— Pero está siempre a su disposición..

Volvióse Steele al vestíbulo, y encendiendo la pipa, acercó el sillón al fuego.

—"Y ahora... ¿Qué es lo que espero yo?"

Se daba cuenta de que habéa llegado á un momento de la vida en que se espera un acontecimiento. Algo que no se sabe en qué consistirá... No podía yo soportar aquella vida de aislamiento y de destierro a que él mismo se había condenado, oa que, más bien dicho le había condenado la crueldad del destino. Había vuelto a su patria, pero esto, para él, no era el retorno al hogar; pues no recibió bienvenida alguna, ni le esperó nadie que se alegrase con su regreso, ni halló tampoco un amor que le ofreciera la dicha que necesitaba.

"Y ahora... ¿Qué es lo que espero yo?"

Esta pregunta, que parecía que le era formulada desde el vacío, procedía de la realidad. ¿En dónde estaba la contestación? "Mi esperanza está puesta en Tí". Pero esto, para Steele, no significaba nada.

"Dios es Amor", decía la señal de la pequeña Sara; pero hacía tiempo ya que el amor le había fallado Steele, y nunca había pensado en Dios...

Estaba imbuído de su suficiencia, absorto en su propio ser, y no había para él recurso alguno fuera de sí mismo, ni remedio o consuelo que fuese ajeno a su voluntad. Sentía, no obstante, que se encontraba en un punto crítico del camino de la vida que el momento era decisivo.

"Y ahora... ¿Qué espero yo?"

Permanecía sentado, hundido en el profundo silencio que reinaba en el vestíbulo solitario y aislado. De pronto llegó a su oído un rumor suave de música...

En el piso inmediato, al otro lado de la pared, alguien tocaba la Traumerei de Schumann.

Escuchó aquella melodía lenta, cuyos acentos embelesadores iban cambiando de tono, de intensidad y de compás; y al escucharla se fué apoderando de él una amargura infinita.

La Traumerei era una de las obras que Madge acostumbraba tocar; y esto lo había señalado él, como detalle característico, en La gran divisoria.

Aquella melodía tan evocadora de alegrías, de dolor, de amarga desilusión, parecía dar una respuesta a la pregunta sobre la cual meditaba desde hacía un rato... Lo que esperaba era el amor; lo que anhelaba era una compañera que le librase de su soledad; tener a su lado a una persona querida que compartiera con él todas las glorias del éxito y todas las penas de la incomprensión o del fracaso... Pero había perdido a Madge; y por haberla perdido se veía condenado a aguardar eternamente, sin esperanza de que algún día encontrase aquel amor, aquella compañía que tanto ansiaba.

"Mi esperanza está puesta en tí..." Pero no había, para él, persona alguna a quien aplicar este pronombre tan tierno... Había concentrado toda su esperanza, todo su amor, todos sus anhelos, en la persona de Madge; y Madge le había abandonado, entregándose a otro hombre, con su belleza esplendente, con su hechizo incomparable, con todas las facultades que posee la mujer para amar y ser amada.

Deseaba que Madge leyera esa obra suya; esperaba que, aunque no se percatase de que era él el autor de La gran divisoria, le haría ver en qué horrible abismo de soledad y desesperación puede sumir a un enamorado el abandono de una mujer; esperaba que la trementa visión se grabaría en su mente...

Seguían las modulaciones de la Traumerei, que parecían quejas del alma, con su expresión indecible de tristeza y de ternura.

"Y ahora... ¿Qué espero yo?...

Sonaron las diez en el reloj lejano.

De repente acudió con fuerza de la memoria de Steele el recuerdo de la noche anterior, y el de la voz simpática de la desconocida... Se levantó de un salto.

—Ella me hablará otra vez—dijo.— ¡Qué importa que no sepa yo su número! ¡Qué importa que no sepa yo cuál se su nombre o su dirección! Yo sé que existe la comunicación mental sin que medie ningún agente físico; que una mente llama a otra, aunque las separe una gran distancia... La mujer que me llamó anoche debe de estar, como entonces, no muy lejos del teléfono... quizás al lado del aparato. Sabe cuál es mi número. ¡Me volverá a llamar!

Aproximóse al teléfono. No descolgó el receptor, pero colocó la mano sobre el aparato.

—Vuélveme a hablar—dijo. — Tú, que me hablaste anoche... vuélveme a hablar. ¿Qué es lo que espero yo?.. ¡Te espero a tí! ¡Aquí, en esta soledad, en mi absoluto aislamiento... te aguardo a tí!

Volvió a sentarse cerca del fuego, y aguardó tranquilamente, recostado en el sillón.

El sonido del piano que tocaba la Traumerei, al otro lado de la pared, prosiguió por unos momentos más; luego cesó bruscamente. Siguió un silencio absoluto.

Steele permanecía inmóvil, con la vista fija en las brasas. Pausadamente, en el reloj lejano, sonaron las diez y cuarto; y mientras el sonido se iba apagando... se oyó el timbre del teléfono.

Steele se puso en pie, dibujándose en sus labios una sonrisa triunfante. No dudó que era ella, y dirigiéndose hacia el teléfono descolgó el receptor.

CAPITULO XII

LA VOZ SIMPATICA

—¿Diga?—interrogó Steele.

—¿Hablo con el 4-9-4 Mayfair?

Era la voz simpática.

—Sí—fué lo único que dijo Steele; pero el tono en que profirió aquel breve monosílabo revelaba la satisfacción, el alivio que sentía.

—Me avergüenzo de volverle a molestar, pero la noche pasada, cuando usted tuvo la bondad de decirme el número del Hospital Metropolitano, se me olvidó apuntarlo... y ahora tengo medio de encontrarlo. En el listín de teléfonos figura aún el 4-9-4 Mayfair... Se me ha ocurrido en este momento atreverme a pedir a usted que me lo vuelva a dar...

Rodney estuvo escuchando esta larga explicación con una sonrisa de complacencia y una mirada centelleante que hubiera sorprendido a los que sólo conocían la expresión de gravedad y de sosiego que le caracterizaba. Su corazón dolorido recibía como un bálsamo los acentos de aquella dulce voz, que aplacaba el deseo ferviente de romper el aislamiento de su vida que se había despertado en él a su regreso a Inglaterra.

Sabía, además, aunque ella se figurase que era debido a su propio impulso, que era él, en realidad, quien la había hecho volver a hablar... Había proyectado su voluntad a través del espacio; había lanzado por el vacío una especie de mensaje radiotelegráfico, llamando a aquella voz perdida entre los millones de voces que la rodeaban; y con raro acierto y seguridad la había encontrado, obligándola a que respondiera a su llamada.

El tenerla a ella allí, al otro extremo de aquel alambre, le daba a él una sensación embriagadora de poderío, de poseer la facultad de emplear a su antojo una fuerza inexplicable. Hasta hacía unos momentos le había parecido que ya no conseguiría jamás comunicar con la simpática desconocida, y, sin embargo, allí estaba, murmurándole al oído, con suavísima entonación, unas excusas y un ruego...

Pero era preciso tener serenidad. Podía de un momento a otro quedar cortada la comunicación, y Rodney no había de exponerse a perder nuevamente la ocasión de hablar con la desconocida. Lo del mensaje radiotelegráfico, o más bien, telepático, como los juegos de manos ejecutados por un aficionado, era muy fácil que a la segunda vez no tuviera el mismo éxito... Estaba ahora al otro extremo del hilo su interlocutora y convenía que obrase con cautela.

—Sí—dijo. — Sí... Tendré, por supuesto, mucho gusto en darle a usted el número. Pero ¡oiga! ¿Me promete que cuando se lo haya dado no cortará la comunicación? Deseo con mucho interés decirle a usted algo importante.

Hubo un silencio absoluto al otro extremo del hilo. Steele, conteniendo la respiración, aguardó ansiosamente. Temía que ella se hubiese retirado en el acto, colgando el receptor. Pero, afortunadamente oyó en seguida la voz simpática que le decía sosegadamente:

—Está bien; cuente con que no cortaré la comunicación.

Fué tan intenso el alivio que produjeron estas palabras en el ánimo de Stele, que oprimió violentamente el receptor, con una contracción nerviosa. Si por suerte lograba entretenerla por espacio de unos momentos, podría mantener la comunicación durante el tiempo que desease...

—Gracias — dijo. — El número que usted desea es el 4-9-2-3 Central. Apúntelo, pero no se vaya.

—Ya le he dicho que no me iré— dijo la voz simpática. — Gracias por el número. Y ahora... ¿Qué más quiere usted decirme?

—Oiga—dijo Steele, con expresión de anhelo. — Es difícil de explicar... ¡Me temo que se figurará usted que

M.E.C.D. 2016

LA MAS GRANDE ESPAÑA

UN ACCESO DE "MORRIÑA"

Cada vez que la cortesía u otro sentimiento más acendrado y profundo dirigen mis pasos al muelle de donde parten, con rumbo a las costas gallegas, los trasatlánticos abarrotados de pasajeros que abandonan temporal o definitivamente—más son los que se van ¡ay! para no volver—esta hospitalaria tierra de Cuba, no puedo sofocar ni dominar el doloroso acceso de nostalgia que me acomete con intensidad morbosa, solo explicable en los caracteres amasados con la saudosa levadura, fermentada al calor suave y mimoso, que se desprende del maternal regazo de la tierra gallega. No hay país alguno en toda la redondez del mundo que inspire, como Galicia, con tal vehemencia, ese exaltado cariño hacia el suelo natal, ese invencible apego que a veces degenera en pasión de ánimo y al que se ha dado el nombre idiopático, "enxebrísimo", de "morriña", enfermedad afectiva, que ataca a la raíz misma del sentimiento, que es en absoluto independiente de toda relación subjetiva, que ni de cerca ni de lejos se inspira en las afecciones familiares, ni en los vínculos que crean las que llamó "Goethe" afinidades electivas", sino que es un amor inconcreto al suelo y al cielo de Galicia, a la atmósfera de los lugares por donde fuimos dejando partículas de nuestro corazón y cuya ausencia produce en nuestros pulmones la sensación indefinible de la asfixia, mezclada con otra sensación de lasitud y ternura que nos conduce insensiblemente al dolor con el mismo irresistible impulso con que los ríos van al mar...

¡Con qué emoción veo, desde el muelle, alejarse el buque, con cuya carga humana apenas me unen lazos más fuertes que los de una efímera amistad o una vaga simpatía, y que, no obstante, al perder su contacto con la tierra, causa en mi ánimo el íntimo dolor lancinante de algo que se rompe o se desgarra! Le veo partir con pausado movimiento de una cosa que se desliza sin ruído por no turbar la solemnidad del instante decisivo; con andar lento, monótono y uniforme, como los días, como las horas, como los años, con el mismo isocronismo inexorable de las sensaciones hondas y calladas, que sin turbar la serenidad del semblante, van elaborando en lo más profundo de nuestro ser las tempestades que hacen de la vida el eterno juguete del Destino. Veo perderse poco a poco en el horizonte la inexpresiva silueta del barco, disminyendo de tamaño hasta no ser más que un punto movible entre los abismos del cielo y del mar, destacándose por encima de él, como un airón, el penacho de humo disfuminado en el mudo espacio, diciendo adios con blando aletear de pañuelo deshilachado por el viento, como girones de ilusión, como suspiros que cuajaron en la forma vagarosa de una nube que cobija el buque en su afanoso caminar hacia la tierra prometida...

La otra tarde fuí al muelle a ver zarpar un trasatlántico, con rumbo a La Coruña. Era una tarde espléndida, que empezaba a declinar, desfallecida y acariciada por la brisa vespertina, sumiéndose dulcemente entre las suaves tintas del crepúsculo. Inundábase, con pausa litúrgica, de sombras el paisaje, y el rumor de las olas que chocaban contra el muelle con mimoso chapoteo, producía un ruído melancólico, de arrullo y plegaria, y en el agua, de un color de intenso violeta, con trémulas franjas negruzcas, las embarcaciones al pairo mecíanse con cadencia tropical, al ritmo de lejanos ecos de liturgia, despidiendo al buque en su éxodo a la hora magestuosa del crepúsculo. En el horizonte, el faro y la púrpura del sol poniente, desplegaban la magnificencia de un ensueño; y en la profunda emoción que yo sentía ante lo inefable del momento y que se cifraba en el obseso mirar con que seguía los movimientos del buque mientras iba sumiéndose tras la arista de plata en que se quiebra el mar al fundirse con el cielo, había, ¡os lo juro! un rayo de esperanza diluído en una infinita melancolía, y un vago sobresalto producido por una tenue y buida sensación de abandono y derelicción en que iba sumergiéndose mi alma al mismo compás con que se sumergía la tarde al morir el sol en el horizonte y al desaparecer la silueta del barco detrás de la dorada fimbria del ocaso...

Ya a solas conmigo mismo, pensé... Pensé que esta idiopatía tan propia y exclusiva de la tierra de Galicia, de índole panteista, que existe larvada en toda alma gallega, que tiene sus causas, sus fuentes, su focos de infección y de contagio, su arsenal y su laboratorio, en la poesía infinita de los horizontes, de las nubes, de la humedad, de los pinos, de los tojos, de la tierra gallega, en suma, de los árboles y plantas que nutre y del ambiente que la cobija, poblado de "agoiros" y fantasmas, con la "estadeiña" y la "santa compaña", con los medrosos chirridos del mochuelo que cuanto más bufa el viento, sacudiendo las débiles hojas, cuando las vigas crujen y azota los vidrios la lluvia, más tristemente canta y más congoja da oirle...; pensé, digo, que este mal de amores por la tierra natal, tan característico de los pueblos celtas, y del gallego en particular, tan consubstancial e ínsito, tan arraigado e inconmovible como son inmóviles y permanentes sus colosales dólmenes de piedra, es algo más que una cualidad o un accidente del carácter gallego; es, por el contrario, la clave misma, la razón esencial, la causa eficiente de todo cuanto en Galicia vive y alienta, de cuanto allí se hace y allí se sueña, de cuanto allí se ama y allí se padece.

Y pensé más... Pensé que el fenómeno emigratorio no tiene en Galicia otra causa ni otro estímulo, ni otro remedio que esa misma "saudade", que esa nostalgia, que esa incipiente "morriña", la cual, bien administrada, bien encauzada y dirigida, es la que crea caracteres como Franco y Loriga, poetas como Rosalía y Cabanillas, artistas como Sotomayor y Palacios, todos "morriñosos" de nacimiento, pero que han sabido transformar su "morriña" en valor, en talento y en arte. Y llegué a la conclusión de que, abandonada a sí misma la "morriña" es el germen más activo y letal de la desesperación y del fracaso, y que, en definitiva, si el Centro Gallego, que ha asumido las funciones gubernamentales/ de un organismo político en el orden espiritual, quiere completar su misión benéfica, en todos sus órdenes: sanidad, higiene y cultura, debe ir pensando en establecer en Galicia un hospital de "morriñosos", al que puedan ir a curarse, en los pródromos del mal, los gallegos que, como yo, han sentido el aguijón de la "morriña" clavarse en su carne, a la vista de un trasatlántico que zarpa con rumbo a Galicia, y carecen de las naturales resistencias para reaccionar ante el peligro...

José G. ACUÑA.

COGIDA Y MUERTE DEL ESPADA MARIANO MONTES EN LA PLAZA DE TOROS DE VISTA ALEGRE

El popular matador de toros Mariano Montes que resultó muerto al ser cogido por un toro en la corrida de la Plaza de Vista Alegre, rodeado de su hermano y algunos peones de su cuadrilla

Madrid, junio 15.

La corrida del domingo en iVsta Alegre tuvo la nota trágica, brutal, sangrienta, de la muerte de un torero. Fiesta de arte y valor, de alegría y de muerte, fué ésta la triunfadora en ese día. Mariano Montes, un torero valiente y entusiasta, un hombre bueno, un luchador infatigable que aspiraba a conquistar un lugar en la torería que asegurase el bienestar de él y los suyos, murió destrozado a cornadas. ¡Pobre muchacho!

Fué la mala suerte campañera inseparable de Mariano Montes. Tuvo el pundonoroso torero toledano una gran tarde, una tarde inolvidable en la plaza de Madrid, matando él solo una corrida de ocho Palhas. Fué un gran triunfo; cortó dos orejas, y, entre aclamaciones entusiastas, le llevaron en hombros casi hasta la Puerta del Sol. Empujado por la fama, corrió el nombre de Mariano Montes por todos los ámbitos de España.

Muchos toreros han vivido tan solo del recuerdo de una tarde de gloria; algunos, tan solo de una faena; pero a Mariano, que tuvo en su haber éxito tan resonante, no le sirvió de nada. La mala suerte fué su compañera; sus entusiasmos, su decisión, su deseo de llegar se apagaban ante la indefencia de las Empresas y de los públicos. Toreó poco; en Madrid, casi nada. El pasado año para poder torear cerca de Madrid, aceptó una corrida en Tetuán; este año vestía por primera vez el traje de luces en Vista Alegre; por primera vez en la temporada, por última vez en su vida. La fatalidad, su compañera inseparable, descargó sobre él su último golpe.

Se lidiaba una corrida de don Florentino Sotomayor, y el ganado salió grande, con mucha cuerna, duro y con nervio. Corrida fuerte y peligrosa para toreros poco entrenados, que peleó malamente con los caballos y llegó bronca y difícil a la muerte.

Mariano había toreado con mucho valor a su primero, sufriendo un revolcón al iniciar un pase, y despachando a su enemigo de dos pinchazos y una estocada, bien puesta. Una cariñosa ovación premió la labor del bravo torero.

Salió el toro quinto, fuerte y abierto de cuerna, y Montes se fué a él decidido a recogerlo por verónicas; al dar la tercera, por el lado izquierdo, fué empitonado por el costado y arrojado a lo alto; el toro lo volvió a recoger en el aire; lo zarandeó prendido por el muslo y lo arrojó a la arena. El público puesto en pie, lanzó un grito de horror.

Montes se puso en pie, pálido, casi sin respiración, con las ropas destrozadas y empapadas en sangre; dió unos pasos, y, al fin, se desplomó en brazos de los que acudieron a socorrerle.

La impresión fué horrible. Nadie dudó de que Montes iba muerto. Cuando el toro fué despachado por Sánchez, el público, impulsado por un sentimiento de piedad, pidió y obtuvo de la presidencia que se suspendiera la corrida.

EN LA ENFERMERIA

El desgraciado Mariano Montes ingresó en la enfermería casi en el periodo agónico. Los médicos pudieron apreciar en seguida que no había salvación para el pobre torero. Las heridas, tanto la del costado como la de la pierna, eran enormes; el cuerno había ocasionado grandes destrozos.

El estado de postración del herido era extraordinario, no consiguiendo reanimarlo las inyecciones de suero, cafeina y aceite alcanforado que se le aplicaron rápidamente.

Montes padecía una herida en el muslo izquierdo, y tenía una extensión de 15 centímetros, con destrozo de los tejidos subcutáneos y musculares, con completa rotura del paquete femoral. Tenía otra al nivel del noveno espacio intercostal, de abajo arriba y hacia adentro, que perforaba el diafragma, llegando al tórax, con hernia del epiplón y desgarrado el lóbulo inferior del pulmón.

Después de la cura que practicaron los médicos, y ante la gravedad del herido, el coadjutor de Carabanchel, don Andrés Herranz, le administró los Santos Sacramentos.

Centenares de personas acudieron a la enfermería, donde ya se habían situado fuerzas de Seguridad, que impidieron el paso con una rigurosa consigna.

EL PARTE FACULTATIVO

El parte facultativo redactado por el médico de la plaza dice así:

"Durante la lidia del quinto toro ingresó en la enfermería el diestro Mariano Montes, con una herida en triángulo scarpa, con sección completa del paquete vascular; otra herida en la región costal izquierda, a nivel del noveno espacio intercostal, línea axilar, penetrante de tórax y vientre, con salida del epiploon y herida de pulmón. Mortal de necesidad.—**Dr. Isaías García Naya**".

LAS ULTIMAS PALABRAS DE MONTES

Entre los espectadores que asistían a la corrida se hallaba el acreditado médico don José Gómez Lumbreras, hijo de don Ildefonso Gómez, propietario de la plaza de Vista Alegre, quien, tan pronto como vió coger al espada, se dió cuenta de la magnitud de la desgracia y se dirigió rápidamente hacia la enfermería. Al verle entrar, el infortunado Mariano Montes exclamó, casi sin aliento:

—¡Pepe, sálvame! Mira por mi pobre madre!

Y el desgraciado torero ya no volvió a articular palabra.

LA MUERTE

A las ocho y cuarto de la tarde, tres cuartos de hora después de su ingreso en la enfermería, falleció el infortunado Mariano Montes, después de penosa agonía.

Junto al diestro se encontraban los doctores García Naya y Gómez Lumbreras, su hermano Luis, el apoderado, Sr. Blanco, y el mozo de estoques.

El cadáver quedó sobre la mesa de operaciones, cubierto con una sábana.

VELANDO EL CADAVER

Poco después de fallecer el infortunado diestro se permitió la entrada en la enfermería al público numerosísimo que se había estacionado frente a ella. El desfile duró mucho tiempo, y cuantos pasaban ante el cadáver tenían para el infortunado diestro una frase de conmiseración.

Durante la noche velaron el cadáver los individuos de su cuadrilla, formada por los banderilleros Cepeda, Torerías y Ballesteros; los picadores Calero y Parrita el mozo de estoques, Antonio Sánchez, con su cuadrilla; los hermanos del diestro, Pedro y Luis; el rejoneador Alfonso Reyes, don Manuel y don Luis Gómez Lumbreras y otros muchos toreros y amigos, que se relevaban de hora en hora.

A las diez de la noche estuvieron en la enfermería Dominguín, Poli y Pepillo, que, en nombre del Montepío de Toreros, se hicieron cargo del cadáver.

LOS HERMANOS DEL TORERO

A la corrida asistieron los diestros Luis y Pedro Montes, hermanos de la víctima, y el padre de ésta, quien al ver el percance salió de la plaza sin sospechar la magnitud de la desgracia.

Al padre de Montes le fué comunicado el fatal desenlace, por los toreros Carlos Gómez, Poli y Pepillo, desarrollzndose conmovedora escena.

LA AUTOPSIA

Ayer tarde, a las cinco, los médicos que asistieron a Montes realizaron en la enfermería de la plaza la diligencia de autopsia del cadáver.

El dictamen de los médicos coincide con el contenido del parte facultativo que publicamos en otro lugar, haciendo constar que las dos heridas eran mortales de necesidad.

EL TORO "GALLEGO"

El toro que ocasionó la muerte a Mariano Montes pertenecía, como ya hemos dicho a la vacada del ganadero cordobés don Florentino Sotomayor. Se llamaba **Gallego**, y era negro zaino, largo y un poco abierto de pitones, y llevaba el número 99. Pesó 330 kilos. Pertenecía a la cruza de Miura.

DEMOSTRACIONES DE PESAME

Durante todo el día de ayer desfilaron por la enfermería de la plaza de Vista Alegre más de 6.000 personas.

En la casa mortuoria se recibieron centenares de telegramas de toreros, aficionados y Empresas. De las primeras en enviar su pésame fué la de Madrid.

Las listas colocadas en la portería de la casa mortuoria, plaza del Comandante Las Morenas, núm. 3, se llenaban rápidamente de firmas.

TRASLADO DEL CADAVER

Poco después de practicada la autopsia fué amortajado el cadáver con un hábito de San Antonio en una caja de caoba, con incrustaciones de plata.

Seguidamente fué colocado en un furgón automóvil y conducido a Madrid. Detrás del furgón marchaban varios automóviles, ocupados por los representantes del Montepío de Toreros y numerosos amigos.

La comitiva llegó a las siete y cuarto a la plaza del Comandante Las Morenas, donde se había estacionado numerosísimo público.

El féretro fué subido a la casa, donde esperaban los padres y hermanos del infortunado diestro, desarrollándose una escena desgarradora.

En una de las alcobas de la casa, convertida en capilla ardiente, fué instalado el cadáver. Los padres del diestro se colocaron junto al cadáver de su infortunado hijo, y allí permanecieron, anegados en llanto, gran parte de la noche.

El público, que había formado una cola que se extendía por la plaza del Comandante Las Morenas y calles inmediatas, estuvo desfilando ante el cadáver durante varias horas.

LAS CORONAS

En la capilla ardiente y habitaciones contiguas fueron colocadas las numerosas coronas que se iban recibiendo.

Entre otras, figuraban las de las Empresas de Barcelona y Vista Alegre, Montepío de Toreros, diestros Antonio Sánchez, Marcial y Pablo Lalanda, hermanos Nacional, Márquez y su cuadrilla, Niño de la Palma, Sánchez Mejía, Gallo, hermanos Belmonte, Agüero, Valencia II, Armillita, Llaverito, Chicuelo, Fuentes Bejarano, Méndez, Limeño, señores Pagés y Argomariz y señorita Pepita Aguado, prometida del infortunado diestro.

EL ENTIERRO

Esta mañana, a las diez se verificó el traslado del cadáver de Mariano Montes al Portillo (Toledo), su pueblo natal, donde recibió sepultura.

El duelo se despidió en el puente de Segovia, y, en automóvil fué conducido el cadáver al citado pueblo.

MONTES Y SU VIDA

Mariano Montes era un hombre de excelentes condiciones y sentía grandes entusiasmos por su arriesgada profesión, poniendo en sus faenas todo su valor y pundonor. Su última obsesión era la de volver a torear en la plaza de Madrid.

El infortunado torero tenía el propósito de contraer matrimonio en breve plazo con la señorita Pepita Aguado, natural y residente en el pueblo de Torres de Estéban Hambrán.

Mariano Montes estuvo en Méjico durante las temporadas de 1924 y 1925, protegiéndole mucho Gaona, que fué quien le llevó contratado.

El año último toreó en Méjico dos corridas, y tres en diversos Estados. El 22 de Marzo último regresó a Caracas, donde toreó con éxito ocho corridas.

La corrida del domingo en Vista Alegre era la primera que toreaba en la Península, teniendo firmada otra corrida en la misma plaza y en las plazas de Talavera de la Reina, Almagro y Pontevedra.

También tenía escriturada una corrida en la plaza de Madrid para fecha próxima.

Mariano Montes Mora nació en Portillo (Toledo) el día 8 de Diciembre de 1895, y toreó por primera vez en una de las corridas de feria de su pueblo natal. Toreó después por plazas de más o menos importancia hasta que logró debutar en Madrid, en Julio de 1917, alternando con Llaverito y José Roger (Valencia).

Consiguió el muchacho muchos triunfos actuando como novillero, y el mayor de todos lo alcanzó en Madrid el 15 de Agosto de 1920. Por haber resultado cogidos en el primer toro los diestros Torquito II, Habanero y Mayorito, Montes tuvo que matar ocho toros de Palha, y su éxito tuvo caracteres de apoteosis.

Montes tomó la alternativa en Córdoba el año 21, y la confirmó en Madrid, de manos de Larita, el 25 de Mayo de 1922. Toreó varias temporadas en América, habiendo toreado en suma, como matador de toros, desde el año 1921, unas 95 corridas. Para la temporada tenía contratadas varias.

Montes había sufrido durante su actuación taurina unas 19 cornadas, algunas de ellas de mucha gravedad. Nada de esto aminoró su valor y su anhelo de triunfar, que no ha podido ver realizado.

¡Descanse en paz el pundonoroso torero!

IDEAS DEL PERIODICO MADRILEÑO "EL SOL", A UN ARTICULO DEL "DIARIO", SOBRE EL EXODO DE ESPAÑOLES DE CUBA

Dice que puede considerarse como causa principal de este fenómeno el reciente real decreto por el que se permite a los prófugos y emigrados militares españoles el regreso

SECCION ESPAÑOLA DE LA UNION INTELECTUAL

En el caserío de Santipetre, en Cádiz, han sido descubiertos varios fragmentos de grandes sillares y una estatua de dos metros de altura, creyéndose procedan de un templo consagrado a Hércules

MADRID, julio 4 (UP).— El periódico "El Sol" comenta hoy un artículo publicado recientemente en el DIARIO DE LA MARINA, de la Habana, referente al hecho de que Cuba se despuebla cada día más de españoles, y dice que puede señalarse como causa principal de este fenómeno el reciente decreto por el cual se permite a los prófugos y emigrados militares españoles que residen en Hispano-América regresar a Espaañ libremente mediante una compensación en metálico.

Añade "El Sol" que el retorno de tales elementos españoles está restituyendo a España una enorme fuerza de trabajo, pero que por otra parte perjudica al país porque causa una considerable disminución de sus colonias en las repúblicas hispano-americanas.

Por otra parte, dice "El Sol" que regreso de lo sespañoles de Cuba en los momentos actuales no es definitiva, a su parecer, sino solamente temporal, refiriéndose a que gran número de españoles que regresaron recientemente de la República Cubana están haciendo preparativos para volver a ella.

"Muchos españoles van otra vez a la isla —dice "El Sol"— y su viaje, no puede por menos que ser conveniente a las economías nacionales de Cuba y de España y en particular a las de los individuos emigrantes.

El periódico expone su idea de que el español que se ha acostumbrado a trabapjar en Cuba, no se acostumbra a hace lo propio en España.

SECCION ESPAÑOLA DE LA UNION INTELECTUAL INTERNACIONAL

MADRID, julio 4 (UP).—En el Centro de Estudios históricos se verificó hoy una reunión que trató de la organización de la sección española de la Unión Intelectual Internacional.

Asistieron notables personalidades en las letras, las ciencias y el periodismo. Se nombró un comité para que ruege al Rey Alfonso que acepte la presidencia honoraria y se eligió como presidente efectivo al rector de la Universidad Central señor Rodríguez Carracido.

Los estatutos de la organización se presentarán en el mes de octubre próximo.

MAS PREPARATIVOS PARA RECIBIR AL AVIADOR GALLARZA

MADRID, julio 4. (AP.)— Continúan haciéndose preparativos en Barcelona y Madrid para el recibimiento de los aviadores españoles González Gallarza y su mecánico, que fueron los únicos que terminaron sin incidentes el vuelo desde Madrid a Manila.

Gran número de diversos aparatos, procedentes de distintos aeródromos españoles, irán a Barcelona a recibirlos, así como también una escuadrilla de Marruecos.

DESCUBRIMIENTOS ARQUEOLOGICOS EN SANTIPETRE

CADIZ, julio 4. (AP).— En las excavaciones que se están haciendo en Santipetri han sido descubiertos varios fragmentos de grandes sillares y una estatua de dos metros de altura, creyéndose por los arqueólogos que en dicho lugar estuvo emplazado un gran templo que los antiguos dedicaron a Hercúles.

También han sido hallados los restos de varias estatuas, a los cuales los arqueólogos conceden gran valor artístico.

Santipetri es un caserío del Ayuntamiento de Chiclana de la Frontera, en esta provincia, que apenas pasa de 250 habitantes.

LLEGA NUEVAMENTE A MARRUECOS MILLAN ASTRAY

CEUTA, julio 4 (UP). Hoy llegó a este puerto el jefe de tercio extranjero, general Millan Astray, fué recibido por el general en jefe, generales y oficiales y muchos legionarios y personalidades. Al atracar el buque que lo traía, una milicia del tercio tocó la canción del soldado español, y se vitoreó a España, al Rey, a la legión extranjejra y a Millan Astray.

Investidura del Doctorado "Honoris Causa" para el Rey en Oxford

Los anarquistas comprometidos en el complot contra el Rey niegan los cargos

LO SANARQUISTAS DEL COMPLOT CONTRA EL REY ALFONSO OBTUVIERON LOS PASAPORTES EN LA ARGENTINA

PARIS, julio 4 (AP).— Los españoles Francisco Abadía Ascaro y Buenaventura Duretti (sus nombres verdaderos se ignoran), presos por la policía de París durante la renegado persistentemente haber teciente visita del rey Alfonso, han nido el propósito de atentar contra la vida del monarca español, que las autoriades desistirán de acusarlos de este delito .Por eso se explica que el fiscal los acusara concretamente de usar armas prohibidas, valerse de pasaportes falsos y de atentar contra la policía.

Los procesados han declarado al Juez de Instrucción haber obtenido los pasaportes en la Argentina, en el paasdo abril, por medio de la Legación de Urugüay, con los nombres supuestos de Roberto Cotello y Salvador Arévalo, y con ellos lograron obtener premiso para residir en Francia.

LOS REYES DE ESPAÑA EN LONDRES

LONDRES, julio 4(Pensa Alada). El Rey Alfonso y la Reina Victoria de España, fueron esta mañana a misa con sus hijojs el Príncipe de Asturias y la Infanta Beatriz a la iglesia de St. James Spanish Place, recibiendo a la entrada y salida del templo el homenajej de toda la colonia española, que vitoreó a sus soberanos.

Mañana irá el Rey Alfonso a Osford, para recibir el grado de doctor "honoris causa", que le concede la famosa Universidad de dicha población por el departamento de estudios españoles que se adhiere alfora a dicho centro docente.

El martes, día 6, los reyes serán huéspedes de un gran banquete quedará en el edificio de la Embajada Española el embajador marqués de Merry del Val. Asistirán también al banquete el príncipe de Gales y el duque de York, el Secretario de Estado Sir Austen Chamberlain y eminentes personalidades hispanas, británicas y extranjeras. Después del banquete, habrá una recepción de gran gala, para la que pasan de doscientas las invitaciones hechas.

TOPICO DEL DIA

TENORICS Y REPORTERS

Publicó hace días un periódico, sin omitir detalle, haciendo constar nombres y domicilios como si las noticias policiacas fuesen una especie de hojas clínicas, la lamentable historia de una mujer seducida y luego abandonada por su seductor, que al verse en la mayor miseria y desamparo, perdió la razón, que a eso equivale el perder el instinto de madre, y tomando a la criatura, fruto de sus desgraciados amores, la abandonó a su vez en la vía pública, si bien no tan en absoluto como ella lo había sido por su amante, puesto que entre las ropitas del niño puso una carta que era en el fondo, un grito de socorro.

Y añade la noticia que puesta la Policía en tarea de buscar a la autora del delito previsto y castigado por el Código Penal, sin lograrlo a pesar de sus pesquisas, fundadas en los datos facilitados por la carta, ocurrió algo que, desde el punto de vista ético, tiene la virtud santificante de la contrición, y fué que—como dice el "prolijo y documentado" reportero—el instinto maternal adormecido surgió potente y la obligó a ir en busca del fruto de sus amores, presentándose ella misma en la Casa de Maternidad reclamando a su hijo abandonado por ella y recogido por la caridad oficial.

En este triste y doloroso episodio, que es como la explosión de una tragedia íntima, halla el huraño comentarista varios aspectos y circunstancias que no me parece inoportuno poner de relieve.

En primer lugar se me figura que en esta deplorable historia hay un personaje que, no por permanecer en la sombra y al socaire de unas leyes y unas costumbres convictas del oficio de tercería, deja de ser el más repulsivo y criminal entre todos. Para ese "tenorio" de baja estofa, que después de atropellar a una mujer y dejarla en cinta, pone entre él y ella lo "irremediable", casándose con otra y abandonando a dos seres—doble crimen de abandono—en el deshonor y la miseria, no reserva la crónica, ni el cronista, ni la ley, ni acaso la sociedad—por lo menos el "vulgum pecus" que forma la gran manada social—epíteto alguno depresivo ni condenatorio. Lo de "criminal", "desnaturalizada" y otros calificativos hechos de encargo para estas noticias, y que los reporteros manejan con el automatismo de una máquina de adjetivos, sólo se aplica a la madre, no obstante el rasgo ternísimo con que al final rescata su falta y se ennoblece a los ojos de toda conciencia honrada. ¿Es que no hay leyes que protejan a la mujer en cinta contra el seductor que así, cobardemente, procede? Y si las hay ¿por qué no se aplican? Si no se aplican porque el delito no es perseguible de oficio ¿por qué no se hace que lo sea? Y en todo caso ¿por qué no se le instruye de sus derechos a esa pobre mujer, que pudo ser parricida por inducción?

Protección a medias no es protección. Se castiga, y con razón, al tenorio callejero, que se muestra impertinente y molesto, y se deja tranquilo al que, al amparo de unos muros, atropella a una mujer, la hace madre y luego se sacude las responsabilidades diciendo ¡ahí queda eso! ¡Buena protección te dé Dios, pobre mujer inmigrante, sobre todo si te sale un protector compatriota tuyo!

Ahora, una sencilla indicación de orden periodístico. Por qué, con un caso de esta índole, cuando se trata del honor de una mujer, tanto más digna de respeto cuanto más humilde es, ¿no se procede con más discreción y más recato,—iba a decir con más pudor y con más caridad—omitiendo nombres y circunstancias que pongan en evidencia a quien por su condición de mujer pobre, mísera, abandonada y arrepentida de su delito, es acreedora a la máxima conmiseración y amparo? ¿Es que la discreción periodística está regulada por categorías sociales, y hay discreciones de primera, segunda y tercera clase como en los ferrocarriles? ¿Es que hay un pudor de "sleeping-car" y otro pudor de "guagua"?

Oígalo quien deba y entienda el que quiera: el saneamiento de las costumbres públicas, con tan meritorio afán emprendido por este Gobierno, no será completo mientras no se tapen herméticamente esos dos boquetes por donde se desaguan a chorros la moral y el sentido común: los "tenorios" protectores de la mujer inmigrante y las indiscreciones "sensacionales" de los reporteros de mucho kodak y poco seso.

CALCAS.

CONTINUA EL OPTIMISMO RESPECTO AL FUTURO DEL AZUCAR EN EL CURSO DEL VERANO, POR EL MAYOR CONSUMO

INFORME DE LOS SEÑORES CZARNIKOW RIONDA

NUEVA YORK, julio 4.—(U. P.) —En el informe publicado por Mssrs. Czarnikow-Rionda sobre la situación azucarera en el mundo, se sostiene que no ha ocurrido nada en contra del sentimiento optimista prevaleciente sobre el futuro de dicho producto durante el curso de la semana pasada.

Ya dentro del verano, las existencias de los refinos se consumen con mayor rapidez y ello se reflejará en el mayor volumen a que ascenderán las transacciones.

Europa ha contribuído en muy pequeña parte al movimiento; pero con vencidos los compradores de que los precios continuarán subiendo seguramente adquirirán mayor cantidad de producto.

Las noticias cablegráficas que proceden de Europa y que refieren los daños sufridos en las cosechas de remolacha por las torrenciales lluvias recientes, son muy contradictorias, especialmente en Checoeslovaquia donde se da por perdido el veinte por ciento de las siembras. Sin embargo, las últimas noticias recibidas privadamente hacen ascender dicha pérdida sólo al cinco por ciento. La condición de la remolacha en Moravia es bastante buena. En Checoeslovaquia ocurre lo mismo, y en Bohemia está atrasada tres semanas. De Hungría se quejan de las lluvias; pero la apreciación de los daños es exagerada.

El Departamento de Comercio de los Estados Unidos ha emitido el siguiente informe respecto a las condiciones del tiempo, resultando interesante y en algunos casos de considerable importancia en vista de que se aproxima la época de la molienda en algunos de los lugares mencionados en el informe:

"Comunican de Hawai que las lluvias caídas recientemente, después de la sequía sufrida, son las más considerables ocurridas en un período de cincuenta años. De Filipinas dicen que la zafra, que se había demorado por la sequía, ha adelantado favorablemente en virtud de las grandes lluvias.

La Asociación de Azucareros Filipinos predice una producción total de 511.611 toneladas, contra su estimado de 373.900, aunque las cifras finales no se han logrado todavía. En Puerto Rico la sequía está preocupando a los cosecheros, aun que ya ha llovido en algunos lugares. Las otras naciones productoras de azúcar en las Indias Occidentales, se encuentran en peores condiciones que Puerto Rico.

Los señores Lamborn y Compañía también opinan que la producción europea ha sufrido deterioro general en razón de las excesivas lluvias.

Czarnikow-Rionda comentan favorablemente la declaración del presidente Machado, de que no se permitirá la molienda de la zafra del 1926-1927, antes de enero del 27, añadiendo que se rumora que el presidente tiene la intención de ejercer el poder que le ha conferido el Congreso cubano para limitar la zafra a una cifra que sólo baste a las necesidades de aquellos países que dependen de la producción cubana para su consumo.

"Es importante—dicen los referidos señores—, establecer que si se va a tomar esa medida de reducir la zafra, se anuncie con tiempo, para que los fabricantes puedan hacer sus preparativos y conformar su producción a las necesidades".

El informe continúa diciendo: "En todo caso no existe ningún argumento en contra de la disposición que demora la molienda. En años anteriores, ésta ha comenzado en los meses de noviembre o diciembre para aprovechar los precios del mercado, que se creía que iban a ser mayores en los últimos días del año que cuando la producción hubiera alcanzado su límite máximo; pero principalmente debido a las grandes cantidades de caña disponible, particularmente en Oriente, y moliendo, por tanto, caña que no había madurado suficientemente.

Por ejemplo: la rendición de la presente cosecha hasta el día 31 de diciembre de 1925 no ha sido más de que de 10.04 por ciento contra la cifra de 11.66 por ciento y hasta 31 de diciembre de 1924, 8.96 por ciento contra una rendición para la zafra total de la primera fecha fué nada más que 252.457 toneladas o sea el 5.17 por ciento del estimado de la zafra y en 1924 fué 187.605 toneladas, o sea el 3.66 por ciento, se verá que el aumento que resulte en la rendición no añadirá gran cosa a la cifra de la producción.

De mayor importancia es la eliminación de esa producción que no ofrece ganancia en los meses de noviembre y diciembre, que quizá fué beneficiosa en años anteriores, cuando no había superproducción, con el objeto de que Cuba no perdiese sus mercados. Pero este año, con existencia suficiente para atender a las necesidades de esos meses, los productores experimentarán una economía apreciable al no moler caña a alto coste de producción y bajo **de colocación en el mercado"**.

CUATRO DISPAROS LE HICIERRON AYER A UN INDIVIDUO

Un sujeto se intoxicó gravemente ayer por haber comido piña y luego tomar café con leche

El vigilante de la Octava Estación de Policía número 718, supo que frente a la Iglesia de El Pilar unos individuos habían hecho cuatro disparos de revólver contra Valentín Mellado Medina, fundidor, de la Habana, de 18 años y vecino de Estévez 83, por lo que condujo a la Estación al referido individuo para que declarara quiénes habían disparado contra él. Expuso el vigilante que creía que un tal Mongo, había sido el que disparó.

Mellado declaró que vió que dos individuos reñían en San Joaquín y Santa Rosa y se acercó a ellos logrando separarlos y llevarse a uno de ellos a la iglesia citada y hallándose allí, hablando con él, cuatro individuos de la raza de color que pasaron hicieron cuatro disparos de revólver contra ellos ignorando si le tiraban a él o al que le acompañaba.

ARREGLANDO UNA CAÑERIA LE CAYO UN CODO EN LA CABEZA

En el primer centro de socorros fué asistido por el Dr. Cañal, de contusiones en la cabeza e intensos fenómenos de conmoción cerebral, no pudiendo prestar declaración por su estado Francisco Lafuente Hernánuez, de 37 años, vecino de Refugio 2. Lo condujo al centro de socorros su hermano político Aurelio Quintas Martínez, vecino de Chacón 25, que declaró que hallándose su cuñado en, su domicilio arreglando una cañería, le cayó un "codo" en la cabeza lesionándole.

ROBO DE JOYAS

En la casa Habana 31, domicilio de Josefina Dean, natural de los Estados Unidos, se cometió un robo.

Declaró la perjudicada que salió de su domicilio dejando en él a su sirviente Berenice Simmons, de la raza de color, de Jamaica, y al regresar anoche encontró violentada la puerta de la casa así como los escaparates abiertos, notando la falta de joyas y objetos por valor de $600.

UN AHOGADO POR HABER SUFRIDO UNA CONGESTION

Un inspector especial de Sanidad se halla en Mayajigua a causa del brote de fiebre tifoidea

MATANZAS, julio 4.—DIARIO, Habana.—Esta noche compareció en la jefatura de policía Pedro Acosta, residente en la calle Magdalena, número seis, manifestando que al regresar en unión de Fernando Granda, Ignacio Acosta, Evaristo Medina, Armando García y Armando Medina de excursión náutica en San Juan al llegar al nacimiento del río de ese nombre y pasar por el tramo del río conocido por Dos Bocas donde existe una bifurcación, Armando Medina, con residencia en San Luis núm. 30, quiso bañarse en el río, advirtiéndosele que a causa de haber terminado de almorzar no debía hacerlo; sin atender consejos hízolo sufriendo congestión, desapareciendo bajo las aguas sin haber sido encontrado todavía.

Gómez,
Corresponsal.

BROTE TIFICO

Mayajigua, julio 4.—DIARIO DE LA MARINA, Habana. — Acabo de entrevistarme con el Jefe Local de Sanidad de aYguajay, que ha inspeccionado el brote tífico que se eleva a cuatro casos.

El doctor Salvador Carbonell ha ordenado la petrolización y el saneamiento de todo el pueblo. El doctor Juárez Medina, médico municipal, secundado eficazmente por la jefatura local de sanidad del barrio de Mabaya, perteneciente a Morón, contiguo a este poblado donde existe una gran epidemia de disentería, está trabajando activamente para evitar que pueda propagarse.

Se espera que la Secretaría de Sanidad investigue todo lo que se refiere a las pésimas condiciones en que se encuentra el barrio de Mabaya.

Martínez,
Corresponsal.

DOS TIMADORES FUERON DETENIDOS AYER

Ayer mañana fueron detenidos por los subinspectores de la Secreta señores Máximo Méndez y Pompilio Ramos y detective Porfirio Hernández, dos individuos que estafaron por medio del juego, seiscientos pesos a Angel Granda Granda, español, de 25 años, dueño de la bodega "El Tratado", sita en San Pablo esquina a Martí, en la Ceiba.

Para ello, los dos detenidos nombrados Manuel Alvarez Junquera, español, de 23 años y vecino de Llinás 34 y José López Ibáñez (a) Potaje o El Rubio, también español, de 27 años y vecino de Paula 10, hicieron creer a Granda, que un individuo, nombrado José Suárez Alvarez o Antonio Suárez Alvarez, pretendía comprarle la bodega en $7,000, es decir, dos mil pesos más de su verdadero valor. Cerró trato enseguida Granda y entusiasmado por la ganancia fué con sus amigos al café Las Playas, en Marianao, y allí, inducido por Potaje, le entregó seiscientos pesos para que los jugara. Inútil es decir que los perdió y que quedaron conformes para entregar más dinero, para la revancha. Pero Granda sospechó, avisó a la Secreta, y al personarse ayer en la bodega Potaje y sus compañeros y darles el dinero, los dos policías en unión del vigilante Francisco Blanco, los detuvieron no sin antes tener una terrible lucha con los dos detenidos, que se resistieron cuanto pudieron. Fueron remitidos al Vivac. Suárez, conocido por Pichón, que es el jefe de la banda, no ha sido detenido aún, pero se le sigue de cerca y se confía en que será detenido pronto.

ACUSAN AL DUEÑO DE LA CASA DE PRESTAMOS

El señor Félix Loredo Sardiña, denunció en la Judicial, que unas prendas pignoradas por su hijo Ernesto, en la casa de préstamos de 10 de Octubre 216, de la razón social Abel Barbito Len y Comp. la cambiaron los brillantes de un dije. El agente Iber, practicó investigaciones y examinados los libros, vió que la prenda aparece empeñada por Ernesto el día 16 del pasado Junio, y el denunciante señor Sardiñas en su denuncia expone que ese día precisamente rescató su hijo la alhaja.

10 MILLONES DE PIES CUBICOS DE MADERA CONSUME UN INCENDIO

DETROIT, julio 4.—(AP)—En la mañana de hoy estalló un violento incendio en el almacén de maderas de F. M. Sibbley, causando pérdidas que se estiman en más de medio millón de pesos. Con dificultad los bomberos habían logrado esta noche comenzar a dominar el fuego. Se han quemado diez millones de piez cúbicos de madera y han perecido carbonizados dieciocho caballos. No se ha podido determinar el origen de la conflagración.

NO LE PAGA EL CAMION NI SE LO DEVUELVE

Armando Cruz contrató con Eduardo Camaño de Máximo Gómez 363 en comprarle un camión en $2,400, entregándole doscientos y pagándole el resto en mensualidades. Pero, Cruz, se llevó el camión a Jaruco y hace dos meses que ni le paga ni le devuelve el camión.

ESTAFA

María Teresa Villena, de San Salvador E, denunció a la Judicial que convino con el dentista doctor Rafael Cañalos, vecino de L número 117, Vedado, en erreglarse la dentadura. Abonó $10 hace la mar de tiempo y el dentista ni le arregla la boca ni le devuelve el dinero.

DETENIDO

El agente de primera clase de la Policía Judicial, señor Julio del Corral, detuvo ayer a Miguel González Alvarez, de España, de 22 años, vecino de San Isidro 32, conocido ratero, que se dedica a hurtar cuanto puede en las casas que se hospeda.

Miguel se lo hizo sospechoso a Corral al verle con un bulto, no pudiendo justificar la procedencia del mismo. Fué remitido al Vivac.

M.E.C.D. 2016