SECCION 1ª

EL TIEMPO
LA NOTA DEL OBSERVATORIO
VEASE EN LA PAGINA 3

DIARIO DE LA MARINA

EDICION DE LA MAÑANA
INFORMACION CABLEGRAFICA MUNDIAL POR NUESTROS HILOS DIRECTOS

SECCION 1ª

AÑO XCIV.—NUM. 143. El periódico más antiguo de Cuba — LA HABANA, SABADO 22 DE MAYO DE 1926.—SANTAS RITA DE CASIA Y JULIA — Acogido a la franquicia postal — 28 PAGINAS—5 CENTAVOS

EL DOMINGO PROXIMO, DIA 23 DEL ACTUAL, SE CELEBRARA EN EL NUEVO FRONTON, EL SORTEO DE NUESTROS VIAJES A ESPAÑA Y A FRANCIA Y SUS DIETAS, A LAS 10 A. M.

EL CANJE DE CUPONES TERMINARA A LAS DIEZ DE LA NOCHE DEL SABADO

SERA UN GRANDIOSO ACONTECIMIENTO EL 28 CONGRESO EUCARISTICO QUE SE CELEBRARA EN CHICAGO Y MUNDELEIN

Más de un millón de delegados de todo el mundo se espera que asistan al congreso

DEL 20 AL 25 DE JUNIO

El conde Henri d'Yanville, de 60 años, llegó de París para hacerse cargo de la organización

CHICAGO, mayo 21 (U. P.)—El Conde Henri d'Yanville, que lleva con vigor y agilidad los sesenta años que cuenta, acaba de llegar a esta ciudad procedente de París, con el propósito de hacerse cargo de los trabajos de organización del vigésimo octavo Congreso Eucarístico Internacional de la Iglesia Católica, en el cual desempeña el cargo de secretario general del Comité Internacional del referido Congreso.

Sobre sus hombros descansan las responsabilidades de las grandes fiestas religiosas a que asistirá más de un millón de delegados y que comenzarán el 20 de junio para terminar el 25 del mismo mes.

En francés nos dijo el Conde que se había puesto en contacto con todas las diócesis católicas en el mundo, de las cuales vendrán numerosas delegaciones a Mundelein, suburbio de esta ciudad, donde se encuentra el Seminario de Santa María en cuyo recinto se efectuarán los actos más solemnes.

Terrazas, muros, kilómetros de caminos de madera están ya listos para recibir el contingente de católicos que desfilarán por Mundelein el día de la clausura del congreso. Ya se encuentra erigida una estatua de la Sagrada Virgen, sobre un pedestal que se levanta en la terraza frente a la capilla principal.

La entrada de la capilla es un inmenso altar flanqueado por tronos para quince cardenales y con un santuario de capacidad suficiente para quinientos obispos. Desde este lugar, decorado con sencillez y elegancia, el delegado papal bendecirá a los asistentes al Congreso, al clausurarlo.

Trabajos análogos están efectuándose en el stadium que se construye en Soldiers Field que se equipará con innúmeros altares. Probablemente aquí se efectuará uno de los actos más impresionantes, que será la celebración de servicios nocturnos a los que asistirán doscientos mil delegados masculinos cada uno llevando una vela.

La labor de la ciudad, que se encuenta con que tiene que dar alojamiento y comida a una población flotante que alcanza a la [illegible] parte de la normal es gigantesca. Los impuestos adicionales serán de $15,000,000 y las casas de comercio de la ciudad están desarrollando sus planes del mejor humor posible.

Aunque el Congreso se reunirá oficialmente en Chicago, donde se realizarán servicios diarios en varias docenas de templos católicos y en todos los salones y auditoriums que puedan obtenerse, es Mundelein, a sesenta y cinco kilómetros de distancia, donde se congregará la vasta asamblea de peregrinos para marchar en solemne procesión y celebrar la Misa Mayor Pontifical que marcará el punto más culminante de la fiesta de la Sagrada Eucaristía o Cena del Señor.

Esta reunión de los peregrinos en Mundelein para el día último de las fiestas se efectuará en señal de reconocimiento por el reciente establecimiento en esa localidad del mayor Seminario Católico de los Estados Unidos. Los edificios principales están terminados ya y para junio el resto de la construcción quedará completo.

Los terrenos del Seminario, que consta de dieciocho edificios, ocupan una porción de territorio cubierto de árboles de 1,200 acres en una eminencia que domina un vasto panorama de muchas millas en todas direcciones. El costo total del terreno y de los edificios fué de más de $10,000,000.

Este Seminario tiene un recuerdo español, que merece mencionarse. En el altar mayor del santuario, que descansa sobre tres peldaños de mármol simbolizando las tres órdenes mayores de subdiácono, diácono y sacerdote, figura un lienzo de Zurbarán representando a la Sagrada Familia, ejecutado por el famoso pintor español en el siglo XVI y adquirido en Italia.

IMPRESIONES

Acuña, nuestro ilustre redactor, maravillado de la gran obra de los asturianos en Cuba, discurre ayer:... "cuando los españoles todos se propongan realizar en España una obra de conjunto, creando una España nueva a imagen y semejanza de lo que vienen realizando los hijos del Principado de Asturias en la Habana, ¿a qué extremos de grandeza podría llegar en lo futuro nuestra España querida eclipsando quizás las grandezas de su pasado?

A los que está llegando en lo presente, contestamos nosotros.

Entre la España de 1909 y la de 1925 que son las dos que conocemos, hay más distancia que entre la España de a principios del siglo diez y ocho y la de los finales del mismo siglo. España adelanta día por día. De diez y ocho millones de habitantes que acusaba la geografía de nuestro tiempo ha llegado hoy a los veintitrés millones.

Y en el orden material ha dado un salto de gigante.

No creemos que sea preciso el que los españoles se lo propongan para que España llegue a superar sus pasadas grandezas.

Opinamos que es más bien cuestión de tiempo.

El fenómeno de España es el de un pueblo que se dilató demasiado al poblar nada menos que todo un continente. De ese esfuerzo, de esa distensión extraordinaria, se va reponiendo con rapidez no menos extraordinaria.

El insigne Acuña habla de la pasada grandeza de España. Y eso nos sugiere este pensamiento. La gloria de Adán y Eva, como padres del género humano, ¿es pretérita o presente?

La grandeza de España radica en lo que hizo, y lo que hizo hecho está, luego es presente. No ganó batallas a lo Napoleón, sino a lo español; esto es, la sangre que derramó la sustituyó con la suya, por eso perduran los efectos de sus batallas.

En todo lo demás, de acuerdo con el gran periodista que todas las mañanas deleita a sus ya innumerables admiradores.

SENTIDA MANIFESTACION DE DUELO EL SEPELIO DE DON FELIPE GUTIERREZ EN CIENFUEGOS

CIENFUEGOS, mayo 21.—DIARIO DE LA MARINA.—Habana.

Con gran solemnidad acaba de efectuarse el sepelio de don Felipe Gutiérrez, habiendo revestido este acto una magnificente demostración de aprecio y condolencia a los familiares del extinto.

Desde ayer, día 20, desfiló por la casa mortuoria incontable representación de todos los elementos sociales de la capital de la República y de esta población.

El finado gozaba de grandes prestigios en nuestra sociedad, y de ahí esas demostraciones de cariñoso recuerdo y de dolor por su pérdida.

Don Felipe Gutiérrez falleció rodeado de sus familiares más íntimos, que lo atendieron hasta su último instante con el más solícito de los cuidados.

El cadáver fué sacado de la casa mortuoria, a la hora del entierro, en hombros de sus hijos, sobrinos y amigos de mayor estimación, hasta ser depositado el pesado sarcófago en la lujosa carroza.

Ya en la necrópolis, fué el cadáver conducido en hombros de sus familiares y amigos, hasta la tumba donde descansará eternamente.

Fué el sepelio una tan grande demostración de sentimiento general, que jamás se había visto en Cienfuegos una ofrenda floral de tal magnitud. Las coronas fueron conducidas al cementerio por quince camiones particulares y dos carros del Cuerpo de Bomberos. En esta ofrenda floral se destacaba de manera notable la hermosa corona enviada por el Presidente de la República.

Entre las numerosas comisiones de empleados gubernamentales llegados de la Habana y de altas personalidades de diversos sectores sociales, figuraba el Presidente del Tribunal Supremo.

Había representaciones del Senado, de la Cámara de Representantes, dos ayudantes del general Machado, Secretario particular del Vicepresidente de la República, don Laureano Falla Gutiérrez, Francisco Madrazo, Federación Nacional de Detallistas, Cámara de Comercio, la Directiva en pleno del Casino Español, Antonio Pérez y Manrique, en representación del Director del DIARIO, quien ofrendó a nombre del doctor Rivero una magnífica corona. También el que suscribe ostentaba la representación del DIARIO DE LA MARINA.

Asistió el clero parroquial y figuraron en el cortejo fúnebre delegaciones de los Rvdos. PP. Jesuítas.

Simón, corresponsal.

UN CENTINELA RUMANO MATA A SIETE ESPIAS BOLSEVISTAS

BUCAREST, Mayo 21. (U. P.)—Un centinela rumano en la frontera con el Soviet en el río Dniester, mató a siete agentes bolsevistas que trataban de cruzar la frontera por dicho lugar.

UNAS DECLARACIONES ATRIBUIDAS A ZAYAS BAZAN EXALTAN A LOS OBREROS

CAMAGUEY, mayo 22.—DIARIO, Habana.—El periódico local "El Camagüeyano" publicó hoy en su pizarra un telegrama de su corresponsal en esa en donde se declaraba que el Secretario de Gobernación Comandante Zayas Bazán se había expresado respecto al conflicto ferroviario en la forma siguiente: "Yo me opongo a que los congresistas liberales vayan a Camagüey a resucitar un muerto. La huelga está fracasada y la Hermandad rota. Así se lo he expresado al General Machado".

Como podrá suponerse lo anterior causó hondo disgusto entre los obreros motivando la excitación reinante entre ellos la celebración de la asamblea de esta tarde en el local social de la Hermandad, pronunciando calificativos en extremo violentos logrando los directivos a duras penas calmar los ánimos exaltados.

Pasáronse telegramas a los funcionarios del Gobierno contestando el Secretario de Gobernación a las ocho de la noche en telegrama dirigido al Presidente de la Hermandad Agustín Pérez en esta forma: "Desmiento categóricamente el telegrama que ha aparecido hoy publicado por un periódico de esa y si la Comisión no fué es en atención a sus indicaciones de que no lo creía oportuno."

Añadiré que no obstante encontrarse grandemente excitados los espíritus de los obreros reina absoluto orden.

EL GENERAL MENDIETA Y MR. AUGUSTO VOLLMER

NOTA OFICIAL DE LA SECRETARIA DE GOBERNACION

"Con motivo del mensaje recibido de Berkeley, sobre la próxima visita a Cuba del señor Augusto Vollmer, Jefe de la Policía de aquella ciudad, llamado por la Secretaría de Gobernación, y de cuya visita parece ser que el General Mendieta no conoce, el señor Secretario de Gobernación manifiesta lo siguiente:

"Que efectivamente, él había interesado de la Secretaría de Estado, que por su mediación se pidiera al Alcalde y al Ayuntamiento de Berkeley, autorización para traer a Cuba al señor Vollmer.

"El señor Vollmer, está considerado como uno de los hombres más capacitado en cuestiones policiacas, habiendo organizado las policías de Chicago, de Los Angeles, y también de otras importantes ciudades de los Estados Unidos, y que deseando la Secretaría de Gobernación hacer todo lo que esté a su alcance por el Cuerpo de la Policía Nacional, tiene ese propósito de traer a Cuba al señor Augusto Vollmer."

N. de la D.
Esta nota oficial de la Secretaría de Gobernación ratifica un cable de nuestro servicio, que recogió esa noticia. El DIARIO DE LA MARINA fué el único periódico en la Habana que la recibió. Anoche tratamos de ponernos al habla con el general Mendieta. Este se halla aun ausente de la Habana. No nos fué posible obtener comunicación.

NO HUBO SESION EN LA COMISION DE FERROCARRILES

A las seis de la tarde de ayer venció el plazo de admisión de obreros de la Cuba Co.

PREFIEREN MORIR DE HAMBRE

Antes que volver al trabajo sin haberse dictado antes el laudo sobre el conflicto actual

La sesión extraordinaria que debió celebrar la Comisión de Ferrocarriles en la tarde de ayer, fué suspendida para la próxima semana.

UN TREN PARA LA SRA. DEL GENERAL MENOCAL

El Presidente de la Comisión de Ferrocarriles, complaciendo los deseos de su amigo el ex-Presidente de la República Sr. Mario G. Menocal, telegrafió ayer al Sr. Cibran, Administrador del F. C. de Cuba para que se le pusiera un tren a la distinguida señora Marianita Seva de Menocal, desde Santa Marta, en Camagüey, hasta Santa Clara, con el objeto de poderse trasladar a esta capital.

Los deseos del General Menocal, fueron cortesmente atendidos por el Sr. José María Espinosa, Secretario de Comunicaciones.

EL PLAZO VENCIO

Ayer por la tarde a las seis, venció la prórroga de plazo concedida por la Empresa del F. C. de Cuba, para admitir nuevamente a sus empleados.

LOS HUELGUISTAS DE CAMAGUEY PREFIEREN MORIRSE DE HAMBRE A VOLVER AL TRABAJO, SIN HABERSE DICTADO ANTES EL LAUDO SOBRE EL CONFLICTO

Estuvieron ayer por la tarde en el Palacio Presidencial con el propósito de solicitar una entrevista del Jefe del Estado (la que posiblemnte tendrá efecto hoy por la mañana) los representantes a la Cámara por la Provincia de Camagüey, señores Manuel Tomé, Enrique Recio, Abelardo Mola y José Castillo, comisionados con otros legisladores para realizar las gestiones necesarias, a fin de dar término a la huelga ferroviaria de la Cuban Company.

El Sr. Tomé manifestó a preguntas de los periodistas, que guiados por el propósito que les anima en la solución del conflicto creado en Camagüey por la huelga, (cosa que redunda en perjuicio de los intereses generales, ya que la situación económica de aquella región es cada día más grave) se proponían dirigirse a Camagüey para mediar como árbitros en la cuestión, pero que antes de dar ese paso conferenciaron por teléfono con el Sr. Agustín Pérez, Presidente de la Hermandad Ferroviaria, quien le contestó, en términos enérgicos y decididos que era inútil el viaje, si no llevaban el laudo dictado por la Comisión de Ferrocarriles y la contestación de la Cuban Company a las proposiciones de los obreros.

Agregó el Sr. Pérez que ellos no estaban dispuestos a volver al trabajo en espera del laudo, como se les había indicado.

Y como el Sr. Tomé dijera al señor Pérez que los comisionados iban a pedir a la Cuban Company que concediera un nuevo plazo para que los obreros volvieran a sus labores, toda vez que el ya concedido terminaba ayer viernes, dando tiempo así a la comisión para terminar las gestiones que venía desarrollando, el Sr. Pérez respondió al doctor Tomé que todo cuanto tendiera a conseguir que los obreros ocuparan sus puestos en principio, sin otro beneficio que el de las promesas, desistieran de acercarse a la Cuban Company, pues estaban en el caso de morirse de hambre primero, antes que tornar a sus labores.

—¿Y que piensa de todo esto la Comisión?—preguntamos.

—No cejar en su empeño de dar una solución satisfactoria a la cuestión. Despues que veamos al señor Presidente de la República adoptaremos otra táctica. Queremos servir los intereses de los que tienen la razón: y esos son los obreros.

Hoy presentóse a la Hermandad el doctor Angel Grimay, médico oriental que se encuentra de paso en esta ciudad para ofrecer sus servicios facultativos a los obreros enfermos y el señor José Bueno Carmenates, dueño de la importante agencia de pompas fúnebres ofreciéndose a servir gratuitamente los trenes que pudieran necesitar.

Por lo demás todo continúa en el mismo estado.

Herrera.

AUTOMOVILES DE FRANJA ROJA, A DIEZ CENTAVOS

Numeroso grupo de chauffeurs de alquiler trata de implantar esta económica tarifa

LO QUE DICE CARMONA

Solicitan de la alcaldía permiso para reunirse con este objeto, mañana en el parque de Maceo

UNA NUEVA TARIFA A 10 CTS.

Un grupo de chauffeurs de esta capital se dispone a poner en práctica una nueva tarifa—de 10 cts.—acordada libremente por ellos, y de cuyo asunto nos ocupamos ampliamente en la información municipal del presente número del DIARIO, página 18.

OPINION DEL DR. CARMONA

El Dr. Luis Carmona, con respecto al hecho de si los chauffeurs de alquiler pueden imponer de motu propio, modificaciones en las tarifas vigentes—nos dijo: "No hace mucho que la policía creó un estado de ansiedad entre los chaufeurs, al tratar de impedir que se continuara poniendo al frente de los automóviles de alquiler, el pequeño cartel donde se anuncia que la carrera en la primera zona vale sólo 20 centavos. Entendía el Jefe de la Policía que eso no podía hacerse, ya que la tarifa oficial era de 30 centavos la carrera. Se restableció la normalidad al aclararse que las modificaciones de la tarifa pueden hacerlas los chauffeurs cuando ésta es disminuída y en beneficio del público,"

EL NUEVO PROBLEMA

—La agitación del momento—continuó diciéndonos el Dr. Carmona—, estriba en que algunos chauffeurs desean ahora rebajar el precio de la carrera a diez centavos de 6 a. m. a 9 p. m., existiendo otros que se oponen a que tal cosa se haga.

—Hay ilegalidad en este deseo de rebaja?

—Es innegable que no cometen los chauffeurs ilegalidad alguna.

LA REUNION DE CHAUFFEURS

Esta— como ya queda anunciado—se celebrará el domingo próximo, en el Parque de Maceo.

FRANJA ROJA

"Los chauffeurs aliados"—que así se nombra la nueva organización—tienen el propósito de restablecer, en los faroles, la antigua franja roja, señal visible del mínimo precio del alquiler: diez centavos por carrera.

HABLA UN CHAUFFEUR

Uno de los más entusiastas de la nueva tarifa cree posible hacer viable ésta. pues confía en que—rebajando el precio de la gasolina y arregladas por Obras Públicas las calles de la ciudad, lo que ha de hacer menos frecuente la reposición de las gomas neumáticas y de las piezas suplementarias—ese "real" cubriría aunque sin amplitud de margen, el coste del servicio; y ahora—dada la ratura de la tarifa—que el público use el "ford" con preferencia del tranvía y del ómnibus.

LAS GUAGUAS Y LOS "AUTOBUSES" DE DOS PISOS

—Las guaguas y los ómnibus de dos pisos, (buses de la 5a. Avenida) son los que nos obligan, en contubernio con la precaria situación actual, a hacer este sacrificio, en los precios de las tarifas. Las guaguas actuales son casi todas lujosas, de muelles finos, con asientos blandos y ruedan sobre gomas de aire; los "buses" de dos pisos resultan, por su elegancia y comodidad, verdaderos vehículos de lujo... Son poderosos enemigos a los que queremos derrotar.

EL ARREGLO DE LAS CALLES

Todo el buen éxito de ese acuerdo y la permanencia de esta resolución descansa, como queda dicho, y esencialmente, sobre un buen pavimento, calles sin "baches", para que la rodadura de los "fords" pueda ser fácil.

LA HABANA, CIUDAD UNICA EN EL MUNDO

De prevalecer, en la práctica, esta iniciativa, carreras de automóviles a 10 centavos y la Habana será la única ciudad de la tierra donde el público puede disponer de un servicio tan eficiente, tan cómodo y tan barato como éste de los beneméritos chauffeurs de la franja roja.

La tarifa de 20 centavos la carrera iguala casi la Habana con París. El nuevo precio de diez centavos nos permitirá decir la criolla frase: —Ni en París!

LA GASOLINA Y LAS GOMAS

—De todas maneras, nos ha manifestado el señor Don Antonio Rodríguez, experto en automóviles y dueño del Garage Margot, de todas maneras, y aunque se arreglen las calles tan minuciosamente que éstas se transformen en un salón de baile, vamos al decir—¿cómo podrán los chauffeurs "sacar" para el arriendo del Ford (dos pesos y medio por día) más la gasolina, (cuatro galones diarios, un peso veinticuatro cts.) más el aceite (un real). Total: $3.84. (Tres pesos con ochenta y cuatro centavos). Cincuenta carreras (que son muchas carreras ya) le producirían al chauffeur que las haga "cinco" pesos; descontados 3 pesos con 84 centavos, le quedará a éste una utilidad líquida de $1.16 un peso diez y seis centavos... Me parece demasiado pequeño el margen.

EL PUBLICO

El público espera con impaciencia la resolución. Los buenos tiempos de los aliados vuelven. La franja roja torna a lucir... He aquí un color que le gusta mucho a casi todo el mundo.

Porque—claro está—hay quienes protestan. Los chauffeurs de los "Chevrolets", "Estrellas" y "Dodgers" que no pueden competir.

EN BREVE SE PAGARA EL RESTO DE LAS GRATIFICACIONES.—AL FINALIZAR EL AÑO ECONOMICO QUEDARAN SALDADAS

El Secretario de Hacienda, doctor Enrique Hernández Cartaya, ha dado las órdenes oportunas para que los Pagadores reintegren a la Tesorería General los saldos que tengan en su poder correspondientes a los pagos hechos del 25 por ciento de las gratificaciones abonadas.

Conocidos esos saldos y apreciándose la diferencia para el resto o pago total, que es el último 25 por ciento, es muy probable que al terminar el actual año fiscal, que vence el 30 de junio, se pague el resto de la referida deuda que tenía contraída el Estado con sus empleados.

LA IMPORTACION DE FOSFORO VIVO QUEDA PROHIBIDA

Como la destrucción del que hay aquí es peligrosa, se permite su venta

EX-CONDUCTOR CON LEPRA

López del Valle copilará todas las disposiciones dictadas en el Norte sobre drogas y víveres

El doctor López del Valle, Jefe Local de la Habana, con la cooperación del Jefe del Negociado de Inspectores Médicos de la Secretaría de Sanidad y del Jefe de la Policía Judicial, señor Alfonso L. Fors, viene practicando una serie de investigaciones para llegar a saber si es cierto que el señor Angel Barrios, que fué conductor de los tranvías eléctricos y reside en Santa Teresa letra E, en el Cerro, se halla padeciendo de lepra, pues resulta además, que su esposa Carmen Domenech, separada de él, pero el señor Barrios tiene a su lado a una hija de ambos, llamada Ursula, de 2 y medio años de edad.

De comprobarse que Barrios padece de lepra, será recluído en el Hospital de San Lázaro, devolviéndosele la niña a su madre.

LLEVA OTRA MISION EL DOCTOR LOPEZ DEL VALLE

Además de ser uno de los tres miembros que representará a Cuba en el Congreso Internacional de la Cruz Roja que ha de celebrarse próximamente en Washington, el doctor José A. López del Valle lleva una misión privada, encomendada a él por el Director de Sanidad, doctor Rensoli.

El doctor López durante su permanencia en la Capital americana hará una copilación de todas las leyes, reglamentos y disposiciones dictadas por el Gobierno Norteamericano con respecto a las drogas y alimentos.

Aclararemos que no una misma Ley o un mismo Reglamento tiene el mismo fin en todos los Estados de la Unión. Es por ello que el doctor López del Valle se prorurará los de todos o casi todos los 48 Estados.

Con esos datos, que serán de gran importancia y utilidad, el doctor Rensoli de acuerdo con el Supervisor de Drogas y Alimentos, Teniente Coronel Muxó, procederá a estudiarlos detenidamente y ver lo que sea aplicable a nuestro clima, costumbres, etc.

LA VENTA DEL FOSFORO VIVO

Ayer sostuvieron una larga entrevista con el Director de Sanidad, unos quince industriales fosforeros, ya que se ha vencido el plazo de seis meses concedidos por la Junta Nacional de Sanidad para la importación y venta del fósforo vivo.

Dichos industriales manifestaron tener en su poder cerca de dos toneladas del llamado fósforo vivo, cuya destrucción no podrán llevar a cabo, por ser un peligro, por lo que solicitaban una prórroga del citado plazo para al menos poder venderlo.

Ellos explicaron que si destruían esa materia por medio del fuego, los gases que desprendía podrían ser perjudiciales para la salud de los vecinos de los alrededores de las fábricas y si le arrojaban al mar, también resultaría un peligro para las embarcaciones pesqueras, pues si alguna tenía la desgracia de tropezar con un paquete de fósforo vivo, éste explotaría.

En vista de estos razonamientos lógicos, el doctor Rensoli les concedió hasta el día primero de julio próximo, el poder fabricar las cerillas con fósforo vivo y hasta el 31 de agosto del corriente año, para vender la existencia de dicha materia.

Tan pronto los señores industriales salieron del Despacho del Director de Sanidad, éste se dirigió al Secretario de Hacienda y a todos los administradores de aduanas de la República para que impidan la entrada del ya mencionado fósforo vivo.

Son los deseos del doctor Rensoli el proteger la industria cubana.

LA CONFERENCIA PAN-AMERICANA DE LA CRUZ ROJA

HOY SALEN PARA WASHINGTON LOS DELEGADOS DE CUBA

Integran esa delegación los señores Carlos Alzugaray, José A. López del Valle y Gerardo Villiers, con nuestro compañero el doctor Rafael María Angulo, aunque este último, retenido por las atenciones de su bufete, se ha visto obligado a aplazar su partida hasta los primeros días de la semana próxima.

ES RECHAZADA LA INTERVENCION DEL GOBIERNO INGLES

Los patronos de las minas del carbón rechazan cualquier mediación del Gobierno

LA JORNADA DE OCHO HORAS

Sostienen que las proposiciones de Baldwin tienden a coartar la libre administración

LONDRES, mayo 21. (A. P.) Hoy quedaron totalmente paralizadas las negociaciones entre los patronos y los obreros de la industria del carbon, al entregar aquéllos la respuesta de las proposiciones formuladas por el primer ministro Baldwin para solucionar la controversia sobre jornales y horas de labor. Fué esta misma cuestión la que determinó a los obreros a abandonar el trabajo hace tres semanas.

La réplica de los patronos está contenida en extenso documento oponiéndose con energía a cualquier intervención del Gobierno en la industria e insistiendo en que el único remedio positivo está en la adopción de la jornada de las ocho horas. Sostienen los patronos que las proposiciones de Mr. Baldwin, al igual que las recomendaciones de la Real Comisión del Carbón, tienden a limitar la libertad de administración de las minas y que, por lo tanto, en nada contribuyen al aumento de la eficacia de la industria. Y afirman rotundamente que será imposible continuar manipulando la industria carbonífera bajo la dirección de empresas particulares, a menos que la política deje de intervenir en ella y la deje en la misma libertad de regularse por sí misma que disfrutan las demás industrias.

"La ausencia de toda inquietud industrial y de toda intervención política—agregan los dueños de las minas—habrá de instaurar la confianza y facilitar el progreso de la industria".

PROXIMAMENTE SALDRA A SUBASTA LA CARRETERA CENTRAL

LAS OBRAS SE ADJUDICARAN A LOS MEJORES POSTORES, BIEN POR OBRA TOTAL O PARCIAL

Los doctores Domingo Méndez Capote, Gastón Mora y el señor Cuni, representantes de la compañía "Cuban-American Roads", se entrevistaron ayer con el Secretario de Hacienda tratando de diversos asuntos relacionados con el proyecto de la Carretera Central.

Como esas obras en breve serán sacadas a subasta, por la Secretaría de Obras Públicas, todas las ofertas y proposiciones que se han hecho por Compañías e Instituciones Bancarias no se han tomado en firme por el Gobierno.

Lo que sí puede asegurarse es que las obras serán adjudicadas al mejor postor, o a los mejores postores, con relación a trabajos parciales o totales y que para comenzarlas ya cuenta el Fondo Especial de la Ley de Obras Públicas, para esa atención, unos cuatro millones de pesos.

N. de la D.
Queremos hacer constar que el DIARIO DE LA MARINA publicó el día 20 de Mayo, exclusivamente, el plan total de la Carretera Central y su distribución minuciosa por provincias. Un nuevo gran éxito de información.

98 ATACADOS POR LA TIFOIDEA EN SOLO DIEZ DIAS

En igual período de tiempo, sólo en diez términos municipales ocurrieron 27 casos nuevos

AGUA DE UN ALGIBE, MALA

En el pueblo de Rodrigo existen en la actualidad 19 atacados por la disentería

El doctor Zanetti, químico del Laboratorio Nacional, elevó ayer al Director de Sanidad un informe referente al análisis químico llevado a cabo de una muestra de agua tomada del barco algibe "Polar".

Dice el doctor Zanetti que el día 19 al destapar uno de los tanques del citado barco-algibe para recoger la muestra de agua, pudo observar que en su interior había gran cantidad de cucarachas y otros insectos.

Además, agrega, el resultado del análisis hecho arroja el agua mala, químicamente, ya que se halló en ella gran cantidad de nitratos y gran número de colonias de materias orgánicas.

El análisis bacteriológico de estas aguas aún no ha sido terminado, esperándose que sea de un momento a otro.

LA FIEBRE TIFOIDEA EN LA REPUBLICA

Según datos oficiales que constan en la Dirección de Sanidad, el estado de la fibre tifoidea en toda la República, durante la decena del 10 al 20 de abril último, era el siguiente:

Casos nuevos: Pinar del Río, 7; Habana, 25; Matanzas, 14; Santa Clara, 24; Camagüey, 14; y Oriente, 14; que hacen un total de 98 atacados en un período de diez días.

Y del 10 al 20 de mayo actual, se han registrado los siguientes nuevos casos, en los términos municipales que a continuación expresamos:

Sagua la Grande, 4 casos y una defunción; San Luis, Oriente, un caso; Ciudad de Pinar del Río, varios casos, cuyo número exacto no puede asegurar el Jefe Local; Camajuaní, un caso de tifoidea y cuatro de fiebre paratífica; Victoria de las Tunas, un caso; Bayamo, cinco casos; Consolación del Sur, un caso; Ciudad de Santa Clara, siete casos; Bolondrón, tres casos y una defunción; Jovellanos, cuatro casos y una defunción; lo que hace un total de 27 casos nuevos, en diez términos municipales solamente.

Además, el Jefe Local de Camagüey, comunicó a la Dirección del Ramo, haberse registrado durante los últimos diez días, veintidos casos nuevos de paludismo; el de Victoria de las Tunas, agregó en su telegrama anterior, existir en la localidad veinte atacados de sarampión y el Jefe Local de Madruga, dió cuenta de que existen ocho personas padeciendo de tuberculosis pulmonar.

LA EPIDEMIA DE DISENTERIA

El Inspector Especial, doctor Alayo, desde el pueblo de Rodrigo, comunicó ayer al doctor Rensoli, existir en la actualidad 19 atacados de disentería, creyendo que sean muy pocas las personas atacadas de ese mal que lo oculten, por ser asitidas por curanderos y una espiritista conocida por Caridad.

Además informó haber fallecido de esa enfermedad el vecino Reemberto Tarrau.

El doctor Valladares, supervisor sanitario de esta provincia, dió cuenta a la Superioridad, de hallarse en el pueblo de La Salud, investigando la epidemia de disentería, allí existente.

RENUNCIA

Ayer le presentó al Secretario de Sanidad la renuncia de su cargo, la señora Ofelia Osuna de Traité, Oficial clase "A" del Negociado de Personal, Bienes y Cuentas.

En nuestra edición anterior publicamos los extremos más importantes de las tres ponencias presentadas por el señor Antonio Pérez Manrique a la consideración de los asistentes al Tercer Congreso Nacional de Detallistas que se inauguró con gran entusiasmo en el día de ayer en Cienfuegos, y que se clausurará hoy sábado.

No creemos necesario encarecer la importancia del mismo, porque de todos es conocido el esfuerzo y buena voluntad desarrollados en todo tiempo por los comerciantes establecidos en nuestro país, para sumarse al progreso y actividad, y hoy mucho más, ya que así lo demandan las necesidades del momento.

En el Congreso Nacional de Detallistas de Cienfuegos se están presentando temas de verdadera consideración tanto para los detallistas como para el público en general, figurando entre ellos la protección de la industria nacional; siembra y cosecha de frutos menores; traslado a las aduanas del impuesto sobre la venta bruta; Ley del cierre; vendedores ambulantes; letras de Cambio; la unificación de tarifas telefónicas, electricidad y calefacción y otras diversas cuestiones no menos dignas de ser estudiadas y de ser llevadas a la práctica rápidamente por convenir así a los intereses colectivos.

El DIARIO DE LA MARINA, que siempre ha visto con simpatía la fructífera labor de los comerciantes al detall, se ha hecho eco en repetidas ocasiones de sus anhelos y ha librado campañas justas para reivindicar sus fueros y sus intereses. No hace mucho, en el pasado mes de abril, publicamos dos editoriales atendiendo las quejas de los detallistas para hacer valer sus derechos sobre los vendedores ambulantes que evadiendo el pago del impuesto del uno y medio por ciento, establecen una competencia desigual y lesiva en contra de los comerciantes legalmente establecidos.

A dicho Congreso asisten numerosas representaciones de toda la República, haciéndose notar la del Centro de Cafés de la Habana, entre cuyos miembros figura el señor Pérez Manrique, autor de las ponencias que ayer dimos a conocer a nuestros lectores.

Por su labor constante, por su cordura y patriotismo, bien merecen los detallistas calurosos elogios y felicitaciones.

UNA "LEY DE PAZ" A FIN DE EVITAR LAS HUELGAS

Después de un debate de cinco días fué aprobada en los E. Unidos y está a la firma

NECESIDADES OBRERAS

La actuación del presidente de Cuba, general Machado, en el conflicto ferroviario

No hay que ser demasiado optimista en cuanto a creer que porque se dicte una ley más con el deliberado propósito de impedir futuras huelgas, ya se acabaron éstas. El dicho "allá van leyes donde quieren Reyes", ya encierra un concepto pesimista, cual es el pensar que es fácil dictar leyes y como corolario, que es difícil dictarlas apropiadas a lo que se desea.

Pero de tal manera subvierte el orden público y trastorno la vida de la comunidad una huelga de los ferrocarriles, que se ha creído, por los legisladores de los Estados Unidos, que es preferible tener anticipadamente a mano preceptos legales que a todos obliguen, ya sean dueños u obreros de ferro-carriles, que arrostrar la huelga a tontas y a locas, y pasar días y quizás semanas haciendo tanteos, ofreciendo ventajas o regateándolas, para luego transigir, mientras la vida nacional está paralizada y faltan quizás los alimentos a la Comunidad.

A veces, como acaba de suceder el 12 del corriente en Inglaterra, se termina una huelga y advierte y ruega el Primer Ministro, Baldwin, a los Administradores de los ferro-carriles que no querían dar trabajo a los huelguistas, volviéndolos a colocar en sus antiguos empleos, que eso no era posible; que era preciso colocarlos, porque el Gobierno se había obligado con los jefes de las Trade Unions que dirigían la huelga, a que no hubiese represalias por parte de las Compañías y que debían recolocar en los mismos puestos que desempeñaban, a los huelguistas. Y así lo hicieron.

En el DIARIO DE LA MARINA de ayer se dice que el Presidente Machado ha intercedido por los obreros en huelga para que muchos de ellos reanudaran su trabajo y, el Secretario de Comunicaciones a nombre del Presidente, así lo ha comunicado al Administrador de los ferro-carriles, pidiéndole que deje abierto hasta el 21 del corriente el plazo para admitir a los antiguos obreros que fueron a la huelga.

Un alto espíritu de gobierno ha inspirado tanto al Presidente Machado, como al Primer Ministro de Inglaterra, Baldwin, a fin de consolidar la paz moral.

Esa ley de los Estados Unidos que está a la firma del Presidente Coolidge para su sanción, es la llamada Watson Parker. Cinco días duró en el Senado el debate de esa Ley, y un pequeño grupo de Senadores hizo toda la oposición posible a ese proyecto batiéndose en retirada palmo a palmo, sin considerar que su calidad de Senadores les obligada a una gran generosidad y amplitud de espíritu para no combatir a los obreros que no tenían allí más representación que la generosidad y el amor al prójimo de que hicieron gala los 69 votantes que aprobaron la ley, siendo sólo 13 los que se opusieron a ella.

El Senador Curtis se opuso a la "Ley de Paz" en nombre de los agricultores, como si un buen servicio ferro-carrilero, de precios equitativos no fuese el mejor difusivo de la riqueza agrícola, transportando a lo lejos los productos del suelo, a precios equitativos, y hasta pidió que volviese el Proyecto de Ley a la Comisión, para sustraerla a la discusión, empeño en que fué completamente derrotado porque no tuvo más que 14 votos contra 69, que votaron porque continuase la discusión.

Y para demostrar su espíritu de oposición todavía insistió en que la Comisión de ferro-carriles, que allí se llama Comisión de Comercio entre Estados, tuviese la facultad de reveer los acuerdos sobre jornales a los obreros, pretensión que fué rechazada.

Los amigos de Curtis presentaron enseguida ocho enmiendas a la Ley Watson-Parker, que todas fueron rechazadas rápidamente.

No dándose por vencidos los del grupo agrícola, presentó uno de sus Senadores una Enmienda proponiendo que el título de la Ley fuese "Ley para aumentar las horas del día de trabajo del agricultor de 14 a 16 y para disminuir las del obrero de ferro-carril de ocho horas a siete".

Y entonces Bruce, el Senador por Maryland, convencido de que toda oposición era inútil a nombre del grupo agrario que él representaba conspicuamente y después de haber pronunciado más de cincuenta discursos contra la "Ley de Paz", cesó en su oposición.

Después se aclaró que la ley protegería a todos los obreros ferro-carrileros, fuesen o no miembros de Ligas o Sociedades de obreros, y se acordó que a todos aprovecharía.

En esa ley existe un Consejo nombrado por el Presidente de la Nación, que tiene facultades supremas y que se llama "Consejo de Mediación" del que no pueden formar parte más de 3 miembros de un mismo partido político, con objeto de excluir toda influencia política.

Un Consejo semejante a éste existe en España, precisamente para tratar de las cuestiones obreras, y que presidió durante muchos años, con su gran autoridad, Don Gumersindo Azcárate, al que se llamaba Junta de Reformas Sociales.

La táctica oposicionista fué de baja especie porque se quiso adular al Presidente de la República, dándole atribuciones que estaban fuera del espíritu de la ley, cuando lo que ésta se proponía era amparar a los obreros, que como más desvalidos, necesitaban más protección, dentro de la equidad contra los Directores plutócratas de las Compañías de ferrocarriles.

No me cansaré yo de repetir, que en Cuba, como en otros países nuevos, tales Australia y Nueva Zelandia, se debía establecer además de una Junta de Reformas Sociales, seguros de vida para los obreros, y amparo a las viudas y huérfanos de obreros, para que protegiendo el Gobierno y la Nación a los que carecen de bienes de fortuna, quiera Dios proteger a los que tales beneficios dispensan.

Tiburcio CASTAÑEDA

M.E.C.D. 2016

EL DR. SALAZAR DISERTARA EN EL HOMENAJE AMADO NERVO

ESTE TENDRA EFECTO EL PROXIMO DOMINGO, 23, A LAS NUEVE DE LA MAÑANA, EN EL CONSERVATORIO NACIONAL

En la "Sala Espadero" del Conservatorio Nacional (Avenida de Italia número 47 altos), se celebrará el próximo domingo 23, a las nueve y media de la mañana, una bella fiesta literario-musical.

Se trata de la segunda "mañana lírica" de la Academia Universitaria de literatura, la entusiasta institución creada y presidida por el Dr. Salvador Salazar, Catedrático de la Universidad, la cual, en brevísimo tiempo, ha desarrollado una amplia, fecunda y discreta labor de cultura, trabajando sobre la literatura nacional y la extranjera y obteniendo, en cada una de sus fiestas, un éxito lisonjero.

Esta "mañana lírica" ha sido consagrada al gran bardo mejicano Amado Nervo, desgraciadamente desaparecido para luto de las letras americanas.

Y el Dr. Salazar, con el concurso del gran compositor cubano Sr. Eduardo Sánchez de Fuentes, los Maestros Néstor de la Torre y Ezequiel A. Cuevas y otros valiosísimos elementos, ha podido combinar un programa tan bello y sugestivo como el que copiamos a continuación:

I

1. Estrellita, Manuel Ponce (guitarra sola). Maestro Ezequiel A. Cuevas; II (A) Me besaba mucho, Amado Nervo; (B) Puella mea, Amado Nervo. Srita. Blanca Dopico. III. Amado Nervo: Silueta crítica. Dr. Salvador Salazar y Roig, Profesor Titular de Historia de las literaturas de la Universidad de la Habana; IV. (A) Cobardía, Amado Nervo; (B.) El día que me quieras, Amado Nervo. Srita. Carmita Raviña.

II

I. (A) Cuando volverás! (canción). (B). Secreto. (Habanera: primera audición. Soprano, Srita. Lola de la Torre. Piano, Srita. Margot Rojas; II. (A) Pero te amo (Lied); (B). Vivir sin tus caricias! (canción). Barítono, Maestro Néstor de la Torre, Piano, Srita. Lola de la Torre. III (A). Pobrecita mía! (canción); (B) Todavía no (Lied); soprano, Sra. Dulce María Blanco de Cárdenas; piano, Srita. Lola de la Torre. Poesías de Amado Nervo. Música del maestro Eduardo Sánchez de Fuentes.

Las invitaciones se han repartido entre lo más selecto de nuestra sociedad elegante, y dados la gran figura que se trata de honrar y los elementos que toman parte en el acto, es de esperar una concurrencia tan numerosa como distinguida.

El Sr. Ministro de Méjico, especialmente invitado, y en correspondencia a este homenaje que se rinde a su país y a una de sus más altas figuras por el Dr. Salazar y sus discípulos y compañeros, asistirá a la fiesta.

El acto es por rigurosa invitación, y los que la deseen pueden obtenerla del Presidente o de cualquiera de los miembros de la Academia Universitaria de Literatura.

DR. E. PERDOMO
VIAS URINARIAS
Estrechez de la orina, venéreos, hidroceles, sífilis, impotencia.
Jesús María 33, de 1 a 4. Tel. A-1786
E 1243 5d 18

DE DIA EN DIA

REGAÑO FRATERNO A UN REGAÑON FRATERNAL

¿Permite el poeta unas ligeras acotaciones a su Admonición al campesino cubano? Pues, con permiso:

"No esperes que te adule, campesino (cubano"

(Se conoce que el señor Acosta no aspira a Representante).

"Tengo derecho a hablarte: por algo (soy tu hermano

Y mi voz tiene algo de la voz del (profeta"

(El hermano no lo va a creer, porque sabe que nadie es profeta en su tierra).

"Tengo derecho al canto: por algo (soy poeta"

(Según esa teoría querrá hacer versos Fleta).

"Soy dueño de mí mismo; por algo (tengo el verbo!"

(Es extraño que un señor Registrador se contente con ese título de propiedad).

"Tú has vendido tus tierras al billete (extranjero"

(¿Y qué quiere el poeta, si no hay papel moneda nacional?...)

"has jugado a los gallos... Casi eres (pordiosero...!"

(Los hay sin embargo que han puesto una fortuna a las patas de un gallo y han ganado).

"Ahora vives del préstamo. Hasta el (yarey cubano

trocóse en tu cabeza en sombrero (tejano"

(Indicio de prosperidad, pues cogido al fiado o pagado al contado rabioso, hay que desengañarse que el sombrero tejano da más resultado que el yarey. La prueba está que ya no se usa más que para tomar parte en las cabalgatas típicas.

"Y cuando por la noche retornas a (tu casa

la cara sofocada, roja como una (brasa,

te tiendes en la cama sin sábanas, (rendido

sin saber si tus pobres hijitos han (comido...!"

(Un "jalao" cualquiera lo coje, es verdad. Pero esto es como llamar mataperros al que sin querer haya matado una vez a un perro. En general, el campesino cubano, no llega a su casa en esas condiciones que lo pinta el señor Acosta, valido de la confianza).

"mientras haya un pedazo de tierra (en la sabana,

apto para que el gérmen en sus (úteros prenda"...

(Sabemos que están en moda estas imágenes, pero no acaban de gustarnos. Por ese camino, los vates van a terminar por citarnos el intestino ciego y la vexicula biliar, con la misma fruición que los viejos bardos hablaban de los ojos y de los labios. Y, en ese caso, los estudios de Retórica y Poética sólo van a estar al alcance de los estómagos fuertes, como pasa hoy con la Anatomía).

"Pon grillos a la equívoca ala que (te evidencia"...

(Aquí el campesino, que tiene buen oído, podrá decirle a su hermano que le quite él un ala a uno de los grillos, a ver si el verso queda más redondo).

"Huye del fácil préstamo, que hace (amarga la vida"

(Aquí sí se portó bien el poeta; puso "fácil" en vez de "difícil", para no romper la medida, aunque fuera sacrificando la realidad a la forma poética, puesto que los préstamos que amargan la vida son—está probado por las víctimas de los garroteros—los difíciles).

"Hermano campesino... Mi lírico (tributo

fraternice en tu vida sin odio y (sin rencor...

Tú aras en la tierra, para brindar- (me el fruto,

y yo en mi pensamiento, para dar- (te la flor...!"

(No hay por qué admirarse al final de la admonición, como lo hace el poeta. Es natural que las cosas ocurran como él las dice al final de su canto. Lo admirable sería que el campesino hiciera versos y que el vate labrara la tierra. Y además de admirable puede que fuera beneficioso para la agricultura y para las letras).

Acotación final.—El señor Acosta, tenía gana de regañar con alguien ese día y la tomó con su hermano el campesino; pero, en el fondo, se ve que no tenía un motivo serio para la filípica. Naturalmente, en el pecado llevó la penitencia de haber escrito un verso horro de ideas y bastante surtido de ripios.

CARCEL Y VIVAC

ENTRADAS

Maximiliano García y Fontú, lesiones y faltas a la Policía; David Marcos Llerán Troba, tentativa de hurto; Jesús Reus Martínez, falta; José Oropesa San Julián, vejación; William Mc Atlery, embriaguez y escándalo; Magdalena Pérez, vejación; Dulce Lombado, ofensas a la moral; Rodolfo Saenz, daño; Curbero Trostl, escándalo; Max Lumber, maltrato de obra; Rufina Maldonado, escándalo; Doroteo Martín, riña prohibida; Max Philen, escándalo; Lázaro Martínez, estafa; Carmelo Ledesma, vejación; Roque Martínez, robo; José Salsamendi, lesiones; Wenceslao Díaz, falta; Gabriel Moleda, hurto; Nicasio Serra, lesiones; Pío Martínez, hurto; José Meneros, daño; Marcelino Camacho, disparo; Damián Dueñas, ofensas a la moral; Ramona Ríos, ofensas a la moral.

SALIDAS

Héctor Luque San Juan, daño; Mercedes Lara, escándalo; Thomas William, vejación; Dulce Lombardo, ofensas a la moral; Josefa Martín, idem; Genoveva Estrada, hurto; Dámaso Rosier, vejación; Diana Martínez, resistencia; Manuel Fernández, daño; Manuel Campos, hurto; Wifredo Riso, riña; Miguel Ledesma, hurto.

Dr. Felipe García Cañizares
Médico del Hospital San Francisco de Paula. Medicina General. Especialista en Enfermedades Secretas y de la Piel.—General Aranguren 119 (antes Campanario). Consultas: lunes, miércoles y viernes, de trez a cinco. Teléfono M-6763. No hace vistas a domicilio.
E 1133.

Dr. Hernando Segui
GARGANTA, NARIZ Y OIDO
PRADO 38: DE 12 A 3

Dr. Gonzalo Pedroso
CIRUJANO DEL HOSPITAL MUNICIPAL DE EMERGENCIA
Especialista en Vías Urinarias y Enfermedades venéreas. Cistoscopía y cateterismo de los uréteres. Cirugía de Vías Urinarias. Consultas de 10 a 12 y de 3 a 5 p. m. en la calle Avenida de la República 254.
E 1093.

SI VENDEMOS A VD. UN MAL TRAJE MAS PERDEMOS NOSOTROS QUE VD.

Porque nuestro crédito vale infinitamente más que lo que usted pueda pagar por un traje.

Esta es la ventaja de comprar en una casa que por necesidad tiene que cuidar del QUE DIRAN.

Cuando nuestros empleados dicen a usted que la tela tal no destiñe, ni se arruga fácilmente, ni se encoje, usted puede creerlo; es la verdad.

Nuestros modelos de trajes hechos ofrecen una diversidad grande de estilos y de colores; la suficiente para hacer una elección satisfactoria.

Nuestros precios son los más populares debido a que vendemos igual que los demás dando mejor calidad de artículo y más elegante.

POLAR, LA TELA MAXIME VERANIEGA, ES EXCLUSIVIDAD DE:

ANTIGUA CASA DE J. VALLES HABANA

CRONICA DE TRIBUNALES

PLEITO ESTABLECIDO POR LA "AUXILIAR MARITIMA, SOCIEDAD ANONIMA", CONTRA LA CIA. AZUCARERA CENTRAL S. CRISTOBAL

Falló ayer la Sala de lo Civil de la Audiencia en este asunto, declarando sin lugar la demanda referida, por la que se reclamaba el pago de la suma de $6.565, intereses legales y costas

El proceso contra el auxiliar del Pagador de la Dirección de Beneficencia, por falsedad en documento oficial

Fallos del Tribunal Supremo en recursos procedentes de las Audiencias de la Habana, Santa Clara y Camagüey.—"Continuará hoy el juicio oral de la causa por el asesinato de "El Chino". Sentencias en lo criminal y penas solicitadas por el Ministerio Fiscal

EN EL SUPREMO

RECURSOS DECLARADOS SIN LUGAR

La Sala de lo Criminal del Tribunal Supremo ha declarado sin lugar el recurso de casación establecido por el procesado Angel Guerra, conocido por Angel Reyes, carpintero y vecino de Camagüey, contra el fallo de la Audiencia de esa provincia que lo condenó a la pena de 1 año, 8 meses y 21 días de prisión correccional, como autor de un delito de rapto.

Dicha Sala declara sin lugar el recurso de casación establecido por el procesado Tranquilino Rodríguez Turiño, agricultor y vecino de Sitiecito, contra el fallo de la Audiencia de Santa Clara, que lo condenó a la pena de 4 meses y 1 día de arresto mayor, como autor de un delito de lesiones graves.

Así mismo declara la citada Sala sin lugar el recurso de casación interpuesto por el procesado Carlos Ayala Carrillo, vigilante de Policía y vecino de esta ciudad, contra el fallo de la Sala Segunda de lo Criminal de la Audiencia de la Habana, que lo condenó a la pena de 1 año y 1 día de prisión correccional, como autor de un delito de disparo y a la de 6 meses de arresto mayor, como autor de un delito de atentado a agente de la Autoridad, delitos que perpetró en la persona del Teniente de la Policía Nacional Antonio González Jorge, en la Tercera Estación.

SEÑALAMIENTOS EN EL SUPREMO PARA HOY

No hay.

EN LA AUDIENCIA

PLEITO ESTABLECIDO POR LA "AUXILIAR MARITIMA, SOCIEDAD ANONIMA"

En el Juzgado de Primera Instancia del Norte, se estableció por la "Auxiliar Marítima S. A." del comercio de esta plaza, contra el "Central San Cristobal, S. A." domiciliada en la Ciudad de Holguín, Oriente, juicio declarativo de mayor cuantía, en cobro de la suma de seis mil quinientos sesenta y cinco pesos, ochenta y nueve centavos m. o. sus intereses legales y las costas del juicio.

El Juzgado declaró con lugar la demanda y condenó a la sociedad demandada conforme lo pedía la demandante, sin hacer declaración de la Orden 3 de 1901.

Y en apelación revoca la Sala de lo Civil dicha sentencia, declarando sin lugar la demanda, con las costas de ambas instancias en la forma ordinaria.

CONTRA UNA SOCIEDAD DE ESTA PLAZA

El doctor Rafael Moragas, Abogado de esta Capital, entabló demanda de mayor cuantía contra la Sociedad de esta plaza "Alvarez, Lanza y Compañía" ante el Juzgado de Primera Instancia del Sur, el que declaró sin lugar la demanda que versó sobre cobro de pesos, absolviendo a la entidad demandada.

Sentencia que ha sido confirmada por la Sala de lo Civil de esta Audiencia, con las costas al apelante en la segunda instancia.

JUICIO EJECUTIVO

Vistos por la Sala de lo Civil de la Audiencia, el juicio ejecutivo seguido por Henry Aloysis Mc Andrew y Gilligar, del comercio de esta ciudad, contra la sociedad en comandita "R. Villares", ha declarado dicho Tribunal nulo dicho juicio en su totalidad, pagando ambas partes las costas causadas a su instancia, aunque sin declaratoria de temeridad ni mala fe.

Por el Juzgado se mandó seguir adelante la ejecución despachada hasta hacer trance y remate de los bienes embargados a la entidad deudora y con su producto entero y cumplido pago al acreedor de la suma de mil cuatrocientos cuarenta y cinco pesos, intereses legales y costas.

Pero la Sala ha revocado la sentencia en la forma que se ha dicho anteriormente.

ABSOLUCION

La Sala Tercera de lo Criminal dictó ayer sentencia absolviendo a Alejandro Alonso del delito de robo con la agravante de nocturnidad de que lo acusó el Fiscal, quien pedía se le condenara a 3 años, 6 meses y 21 días de presidio correccional.

Defendió el doctor Joaquín J. Demestre, del bufete del doctor Felipe González Sarrain.

EL ASESINATO DE "EL CHINO"

Continuó ayer ante la Sala Tercera de lo Criminal de la Audiencia, el juicio oral de la causa instruída a Angel Ríos (a) "El Muerto" y los hermanos Rodríguez Sarrasola, por el asesinato de Clotilde Pando (a) "El Chino".

Terminó su informe el doctor Castellanos, defensor de Juan Bautista, emitiendo el suyo el doctor Antonio B. Ainciarte, defensor de "El Muerto", quien a juicio de dicho Letrado no intervino en los hechos, limitándose a conducir en su automóvil a los procesados al lugar del suceso, pidiendo por ello la absolución de su defendido.

Después comenzó a informar el defensor de Joaquín Rodríguez, doctor Jesús A. Portocarrero, que sostiene la inocencia de este.

El juicio fué suspendido para continuarlo en la mañana de hoy. Seguirá informando el doctor Portocarrero.

PENAS SOLICITADAS POR EL SEÑOR FISCAL

8 años de reclusión para el procesado Alfredo Chacón Orta, por falsedad en documento oficial.

Los hechos los relata el Fiscal del siguiente modo:

"El día 6 de mayo del pasado año, el procesado Alfredo Chacón y Orta, que trabajaba como auxiliar del señor Miguel Urrutia, Pagador de la Dirección de Beneficencia, confeccionó un check por valor de 800 pesos, a favor de la Directora del Colegio "Sagrado Corazón" y le sorprendió la firma en ese documento al Pagador Urrutia, después de lo cual puso en el talón de ese check la marca de nulo y apoderándose de ese documento lo firmó al dorso, poniéndole: "Directora del Colegio Sagrado Corazón, J. Sánchez", cuando lo cierto es que ese cargo lo ocupa Sor María Hurtado, y una vez hecho esto se presentó a Francisco Verdugo, pidiéndole que lo identificara para cobrar el documento en el Banco, pues le dijo que la Directora del Colegio lo había encargado de ello, y creyéndolo el Verdugo tomó el check que hizo efectivo en el Banco de Nueva Escocia, firmándolo y entregándole su importe al procesado, que se lo apropió".

3 meses y 11 días de arresto mayor y 8 años y 1 día de inhabilitación para el Vigilante de la Policía Nacional Jenaro del Río, por cohecho.

El Fiscal expone los hechos de este año, el procesado Jenaro del Río, Vigilante de la Policía Nacional, que presta sus servicios en la Décima Estación, se presentó en la casa de Blanca Rodríguez, Ayestarán número cuatro, en esta ciudad, dentro de la posta que le incumbía cubrir al procesado y le exigió dinero a la misma a cambio de no denunciarla, entregándole la Rodríguez un peso en aquella ocasión y dos pesos más en ocasiones posteriores, hasta que resolvió denunciar el hecho".

4 años y 2 meses de presidio correccional para Joaquín Hernández Hernández (a) "Jaiba", por robo flagrante.

4 meses de arresto mayor y multa de 300 pesos para Sham Weng, por infracción de la Ley de Drógas.

1 año, 8 meses y 21 días de prisión correccional para Alejandro Fernández Piloto, por rapto.

4 meses y 1 día de arresto mayor para Juan Ramírez Pérez, por estafa.

Y 8 años de presidio mayor para Paulino Baró Alfonso, por robo en casa habitada.

SENTENCIAS

Se absuelve a Feline Ima Castillo, acusado de delito privado.

Y a Julio Sierra Cabrera, acusado de robo flagrante.

Se condena a Inocencio Castillo Marrero, por homicidio por imprudencia, a 1 año y 1 día de prisión correccional.

A Luis Magien Merchan, por tenencia de instrumentos destinado a robo, a 2 años, 4 meses de presidio correccional.

Y a Conrado Alonso Díaz, por lesiones graves, a 1 año, 8 meses y 1 día de prisión correccional.

SEÑALAMIENTOS EN LA AUDIENCIA PARA HOY

Sala Primera

No hay señalamientos.

Sala Segunda

No hay señalamientos.

Sala Tercera

Armando Núñez, por robo. Defensor: Dr. Chappottin. José Gravera, por usurpación de funciones.

Defensor: Dr. Leret.

SALA DE LO CIVIL

No hay.

NUEVOS ALAMBIQUES
para DESTILAR y RECTIFICAR RON, AGUARDIENTES ALCOHOLES, etc.

DEROY FILS AINÉ
CONSTRUCTEUR
75, rue du Théâtre.
PARIS
GUIA PRACTICA del Destilador de AGUARDIENTES, ESENCIAS, etc. MANUAL del fabricante de RON y TARIFA ILUSTRADA enviados franco.

EVIAN CACHAT
Exija siempre el Agua de
EVIAN-CACHAT
y no se contente de pedir solamente Agua de EVIAN
Solo el Manantial
CACHAT
está prescrito por el Cuerpo médico francés
Rehuse toda substitución

La feria de Leipzig de otoño comienza el 29 de Agosto de este año

¿QUE PUEDE CUBA COMPRAR Y VENDER EN LEIPZIG? POR MILLES DE MILLONES SE HAN VENDIDO EN UNA SEMANA.

Leipzig Mayo (P. A.)— DIARIO DE LA MARINA. —Habana.—El regular tráfico transatlántico aéreo será tan sólo una cuestión de pocos años. Si se podrá atravesar una vez el Atlántico en una fracción pequeña de la duración actual del viaje, entonces también económicamente las Américas se acercarán más estrechamente a Europa que hasta ahora.

El corazón del continente europeo es Alemania la gran central de una industria variada y el asiento de una población de 63 millones con inmensos menesteres de consumo. Desde que ha restablecido el estado de paz, el comercio exterior de Cuba aprovecha en escala continuamente creciente del negocio con Alemania.

La cifra de la venta total entre Cuba y Alemania ascendió en 1925 a un valor de 42,3 millones de reichsmark (igual 10,07 millones de dolares de los Estados Unidos).

Los comerciantes de Cuba podrán asegurarse una buena ocasión para el aumento de la venta de productos cubanos de exportación a Alemania y la demás Europa y dar a su compra de mercancías alemanas una forma todavía más favorable, sin hacen aquello, lo que los comerciantes de toda Europa consideran hoy como lo más natural, si visitan la Feria de Leipzig. Hoy sabe cada comerciante la que significa la Feria de Leipzig. Esta exposición universal e internacional de muestras contó en la última Feria de Leipzig de la Primavera dentro de una sola semana momentos de aproximadamente 150,000 visitantes comerciantes, entre ellos la cifra de record de 20,000 extranjeros; el número de los fabricantes expositores era de 10,300.

Alemania ha exportado en 1925 objetos fabricados por 6,6 miles de millones de reichsmark. Una parte considerable de este negocio de exportación se inicia y se cierra en la Feria de Leipzig. Si se atribuye, y esto es muy poco, solo un tercio del importe de la venta alemana de fabricados al negocio en la Feria de Leipzig, entonces estos son 2,2 miles de millones de reichsmark, esto es, como la feria tiene lugar dos veces al año, 1,1 miles de millones por cada semana de la feria. Hay que agregar a eso todo el negocio interior de Alemania.

Cuba puede comprar en la Feria de Leipzig todos los productos de la técnica, las mercancías de uso ordinario y de lujo que le hacen falta para el desarrollo de su producción y la mejora en su consumo. Cuba podrá establecer en la Feria de Leipzig una exposición de muestras de exportación de los productos de su país y anudar por eso nuevas relaciones importantes con la totalidad de los compradores europeos, que visitan cada Feria de Leipzig.

La Feria de Leipzig es internacional y a todos los comerciantes de todos los países accesibles. La Feria de Leipzig de Otoño tiene lugar en este año del 29 de Agosto al 4 de Septiembre.

Según las mejores perspectivas generales de la vida económica europea se espera un buen negocio de la feria.

LA REGENTE
DE NEPTUNO Y AMISTAD
Avisa, por este medio, que estando próxima la fecha de una nueva subasta, se ruega a las personas que tienen prendas empeñadas y adeudan seis meses, pasen a pagar los intereses, para no verse en la necesidad de recurrir a incluirlas en el referido remate.
CAPIN Y GARCIA.

DR. F. GARCIA AMADOR
Especialista de París, Berlín y Londres
PIEL, SANGRE, SECRETAS
Tratamiento eficaz para curar **barros, manchas, calvicie,** y **herpes.** Extirpación total de **verrugas, lunares, quistes** y **vellos** por **nieve carbónica** y **electrolisis.** Curación rápida de **enfermedades secretas** por **diatermia.** San Miguel, 21. (entre Industria y Amistad). Consultas de 10 a 12 y de 4 a 6. Teléfono A-4561.
E 1124.

ALMORRANAS (HEMORROIDES) requieren un tratamiento cuidadoso El UNGUENTO PAZO es el remedio eficaz que se conoce hasta el día para el tratamiento de las Almorranas simples, sangrantes, con picazón o externas. Una o dos cajitas bastan. La firma de E. W. GROVE se halla en cada cajita.

TIENE UD. CATARRO? LE MOLESTA LA TOS?
- TOME -
Jarabe Godey
CURA RAPIDA Y SEGURA

UNA CARTA

DEL BUFETE DE CABRERA AL BUFETE DE BARRAQUE

Señor Jesús María Barraqué.—Habana.

Mi querido Jesús:

He leído hoy tus declaraciones en LA MARINA y en "El Mundo"; "una dolida queja del ilustre Secretario de Justicia, por un ataque injusto"...

Como tu queja final va dirigida a mí, aun sin nombrarme, creo que estoy en el caso de refutarla por cortesía y por honor a quien honor se debe.

No he lanzado a los vientos la especie abominable que atribuyes a los que te atacan ni empleado el feísimo vocablo que usas y que sólo a ti te hiere.

Hay un pleito fallado ya en lo civil, contra un cliente de tu bufete, Pedro Rodríguez y Compañía, sobre el cual hemos tratado en distintas ocasiones.

La sentencia en ese litigio, está en trámites de ejecución. Un juez complaciente, presta oídos a tus edecanes y admite en el día una querella por estafa contra mi defendido y otro juez asaz bondadoso, el del pleito civil, suspende en el acto la vía de apremio iniciada; cohibe e impide al favorecido con la ejecutoria practicar sus embargos y hace VEINTE Y UN DIAS que está detenido el procedimiento!...

Tú, sabes como abogado, que una ejecutoria no la detiene más que un solo recurso legal; el recurso de revisión. Y para ello, es preciso prestar fianza, es necesario que exista un documento declarado falso o que los testigos hayan sido condenados por falso testimonio.

El Juez de lo Civil ha ignorado todo eso y el Juez de lo criminal procedió demasiado ligeramente para ganar tu indulgencia, al admitir una querella que equivale a un soneto improvisado.

Si es que amas la Justicia, como dices, no debes perder la ecuanimidad, sino actuar en beneficio de ella; si eres tan sincero y tan bueno como te conceptúas y te conceptuamos todos, anda y procede. Súmate a la iniciativas del Presidente del Tribunal Supremo y recomienda el castigo a los jueces venales que han querido servir los intereses de tu bufete.

Tú no ejerces la profesión—¡lástima fuese!—. Así lo dices enfáticamente; pero agregas a renglón seguido que tienes bufete y que éste y tus grandes intereses privados sufren enormemente con tu consagración íntegra a la vida pública. No se puede ser y no ser al mismo tiempo. Tus propias palabras te hacen daño y lo único que cabe a estas alturas, es que te sinceres de una vez y cumplas con obras y no con retóricas protestas aquello que dices: "limpio de toda impureza, aislado de toda relación y olvidado de todo afecto ha de ser el juzgador"...

Tu atto.,

Ramiro Cabrera.

Mayo 21 de 1926.

COLUMNAS DEL MAESTRO

EN MEMORIA DEL ILUSTRE PATRICIO DOCTOR RAIMUNDO CABRERA

Con motivo de cumplirse ayer el tercer año de la dolorosa y sentida desaparición del patriota y culto hombre de letras doctor Raimundo Cabrera, que durante muchos años presidió con entusiasmo y éxitos la prestigiosa Sociedad Económica de Amigos del País, concurrieron los alumnos de las escuelas de esta institución, ante su tumba, para rendirle, una vez más, el tributo de admiración y respeto de que su memoria se ha hecho acreedora, recompensando así los grandes beneficios que en todos los órdenes prestó a su país en los distintos cargos que ocupara en vida.

Estuvieron presentes representaciones de las escuelas Zapata, Hoyo y Junco, Redención, Encarnación y Santo Angel, con sus directores doctores Luciano R. Martínez, Rafael Fernández, Nicolás Pérez Raventós, desfilando ante el mausoleo de don Raimundo Cabrera, el que cubrieron de flores e hicieron guardia de honor.

El doctor Luciano R. Martínez, en nombre del presidente de la Sección de Educación de la citada institución, dirigió la palabra a los presentes, haciendo, en un sentido discurso, el elogio del extinto y exteriorizando su inmenso valer intelectual y cuanto su nombre representa para las ciencias y las letras en nuestro país.

Este acto, sencillo y conmovedor y de gran enseñanza para la niñez que asistió, es el justo tributo que todo un pueblo rinde, año tras año, a quien como el doctor Raimundo Cabrera constituyó un timbre de gloria para la patria y para su generación.

EL BESO DE LA PATRIA EN REGLA

El día 20, fecha gloriosa, de libertad y de intenso regocijo para el pueblo cubano, se efectuó en Regla la cívica ceremonia El Beso de la Patria, con una brillantez realmente extraordinaria y que evidenció la eficiente preparación de las escuelas públicas de esta localidad.

A las ocho y treinta de la mañana, llegaron en correcta formación todos los alumnos de las escuelas citadas al punto en que habría de realizarse el cívico acto, dando comienzo en el momento con el siguiente programa: Himno Nacional; discurso del presidente de la Asamblea Local de Maestros, señor Felipe Donate; imposición de las insignias y entrega de los diplomas a los niños premiados; El Beso de la Patria, poesía por la niña Sara Talavera, de la Escuela Nº 6; Plegaria a la Bandera, del doctor García Galán, por un alumno de la Escuela Nº 4; Himno El Beso de la Patria, por las alumnas de las Escuelas 3 y 8.

El señor Felipe Donate, culto director de la Escuela Nº 4, con la sencillez en él característica, explicó el significado del premio, las cualidades salientes que en cada niño se requería para optar por el mismo y lo que representaba para los cubanos la gloriosa fecha que toda la República conmemoraba, pidiendo al pueblo amor para la escuela, protección para la niñez y cooperación a las labores de nacionalización que se realizan, terminó su discurso.

Fué muy aplaudido y felicitado.

Merecen especial mención, por la forma magistral con que cumplieron la misión encargada, la niña Sara Talavera y el alumno de la Escuela Nº 4, a cuyo cargo estuvo la Plegaria a la Bandera, por la brillantez de su actuación y la demostración que dieron de las disposiciones que poseen para la recitación y para la oratoria.

Llegue a las autoridades escolares y hasta los maestros del distrito de Regla, nuestra felicitación más entusiasta por el triunfo obtenido.

DE LA ASOCIACION NACIONAL DE MAESTROS

Transferida la conferencia del doctor Salazar

A ruego del doctor Salvador Salazar, ha sido transferida la conferencia que este connotado orador e ilustre publicista, pronunciaría en la tarde de hoy en la Asociación Nacional de Maestros.

Esta conferencia ha sido señalada nuevamente, por solicitud del propio doctor Salazar, para el sábado 5 de junio.

EL PAGO A LOS MAESTROS

Según nos ha informado el señor Osvaldo Valdés de la Paz, secretario de la Junta de Educación de la Habana, son sus propósitos que los maestros de este distrito perciban sus haberes correspondientes al mes en curso, el sábado veintinueve.

¿QUE PASA CON LOS HABERES DE LOS MAESTROS RETIRADOS?

Ayer, por la mañana, estuvo en la Secretaría de Hacienda el presidente de la Asociación Nacional de Maestros, señor Alvaro Alfonso, gestionando la situación de fondos para el pago de los haberes de los maestros retirados, que no cobran hace tres meses, sin que realmente puedan explicarse los motivos de esta lamentable demora, que perjudica considerablemente a esos profesores y a la seriedad que se la ha imprimido a todos los asuntos de índole económica.

¿Hasta cuándo estarán sin cobrar los maestros retirados?

13,335
Premiado en $150,000. Sorteo del Turismo

Apostamos $5,000 a que ha sido extraido de la Renta por "La Primera de Suárez" y detallado íntegro en Neptuno 2-A, frente al Parque Central. Todo lo demás que se diga es falso.

Cirilo González — Pueyo y Fragua.

LA 1ª DE SUAREZ — NEPTUNO 2-A

Las casas que vendieron este premio y están dispuestas a demostrarlo.

Trajes de Verano

El Mejor Precio y La Mejor Calidad	Saco y Pantalón	Gabardina Inglesa	$15.95	$19.95
		Dril Blanco No. 100	$15.59	$22.50
		Muselina de lana Inglesa	$13.50	$15.95
		Dril Imperial	$08.00	$12.50

LA CASA AMERICANA
GALIANO 88, Entre San Rafael y San José — TELEFONO A-3614

M.E.C.D. 2016

LLEGARON TREINTA Y SEIS MAESTROS DE LOS ESTADOS UNIDOS

Salió el cañonero "Gallapoossa".—Los correos españoles. Hurto.—Barcos llegados ayer

EXCURSION DE MAESTROS AMERICANOS

Ayer tarde llegó de Tampa y Key West, el vapor americano "Cuba", de la Peninsular Occidental S. S. C°, que trajo carga general y 253 pasajeros, entre ellos 36 maestros que vienen de excursión.

Además llegaron los señores Claudio de la Rosa, Elsa Parrassini, Julieta Sarah y familia, Amado La Paz, Juan Estakos y señora, Amado Suárez y señora, Juan Blanco, Armando Pérez, Francisco Méndez, Julio P. Menéndez, Alfredo M. Ibor, y otros.

LOS QUE EMBARCARON

En el "Miami", y por la propia ruta de la Florida, Agustina García, Angela Rodríguez, Rogelio Díaz Pardo, Juan Casals, Antonia Delgado, María C. Laxazette, Manuel Ortiz, Nicomedes Ruiz, Delfín Alvarez, Antonio Palomino Martínez, Severo Otero Araujo, Antonio D. Parra, Pedro Riera, Raoul Yañez, Armando Hernández, Manuel Ortiz, y otros.

LOS QUE VAN EN EL "ORIZAZA"

En el vapor americano "Orizaba", de la Ward Line, embarcaron hoy para New York, los señores Lorenzo Mendoza y señora, Lcdo. Andrés Pruna, Gustavo Alfonso, Pablo Oliva, Amparo A. Mora, Matilde Molina, Josefa Fernández, Durbal O. Gómez, María J. Esnar Viuda de Mesa y familia, José F. Vals, Francisco J. Suárez, Andrés Fernández, Emiliano Solorzano, Manuel Socarrás, Ignacio Cervantes e hijos y otros.

GOLETA ENTREGADA

Ayer fué entregada al representante del patrón que está enfermo en la casa de salud "La Purísima Concepción", la goleta cubana "Amelia P.", que naufragó frente a Matanzas, y fué traida a remolque por el vapor "Baracoa", habiendo renunciado a todo derecho sobre dicho salvamento, tanto la Empresa Naviera como la tripulación del "Baracoa".

CORREOS ESPAÑOLES

En la Agencia de la Compañía Trasatlántica española se han recibido las siguientes noticias de movimientos de los vapores pertenecientes a la ruta de Cuba.

El "Reina María Cristina", salió ayer, de New York, para la Habana, para salir el día 26 del corriente para Puerto Rico, Canarias, Cádiz y Barcelona.

El "Alfonso XIII", salió el día 21, a las dos de la tarde, de la Coruña, para la Habana, y el P. de Satruitegui, salió de Canarias, para la Habana, con 148 inmigrantes.

El "Montevideo", llegó a Cádiz, el día 18, procedente de la Habana y New York.

LOS FERRIES

Los tres ferries llegaron ayer de Key West con 25 wagones cada uno de carga general.

EL "ETTERSTOD"

Con un cargamento de papas, llegó ayer de St. John vía Norfolk, el vapor noruego "Etterstod".

EL "ATENAS"

Con 14 pasajeros y carga general, llegó ayer el vapor americano "Atenas", que procede de New Orleans.

SALIDAS

Ayer salieron los siguientes vapores para New York, los ferries y el "Miami", para Key West, el "Calamares", para Cristóbal.

TRIPULANTES ESCANDALOSOS

Ayer tarde formaron un fuerte escándalo, tres tripulantes del vapor "Antestand", teniendo que apelarse a la fuerza, para reducirlos a la obediencia.

Como estaban en completo estado de embriaguez, fueron remitidos al vivac.

HURTO

Luis Casas, dueño de la lancha de motor de gasolina "Rápida", fué avisado por el menor Andrés Muñoz, de que le habían hurtado de su embarcación una pieza del motor de la lancha, logrando su ocupación en poder de Genaro Quintas, vecino de Perdomo número 16, y ocupando además en un rastro otras piezas que le habían sido también hurtadas, siendo complicadas así mismo en esos hechos Gabino Suárez, vecino de la Ensenada de Mari Melena, y Carlos Manuel Castro, de Vaso, número 18, los cuales fueron remitidos al Vivas.

EL "GALLAPOOSSA"

El cañonero americano "Gallapoossa", con el Jefe de la División del Golfo, Comandante Barry, salió ayer para la Florida.

TINTES FIJOS

PUTNAM

Tiñen Más Más Económicos

Un mismo paquete tiñe toda clase de telas en una sola operación. Resultados garantizados. Por su gran concentración rinden más y son más permanentes que los tintes complicados. Sin estregar ni ensuciarse las manos. Inofensivos para las manos y las telas. Los colores viejos, aún el negro y el azul obscuro, desaparecen completamente con Blanqueador Putnam "No-Kolor."

Busque Ud. esta Marca en cada Paquete.

ELABORADOS POR
Monroe Drug Co., Quincy, Ill., E. U. de N. A.

JABON DE ALQUITRAN DE PACKER

Jabón especial para el cabello y el cuero cabelludo, hecho de alquitrán de pino (no alquitrán de hulla) y el cual posee propiedades curativas, al mismo tiempo que limpia y se seca fácilmente.

(50 años de existencia en América).

CLAUSURA DEL CURSILLO DE AGRICULTURA

EL FESTIVAL DEL DOMINGO 23

Para solemnizar adecuadamente la terminación del Cursillo de Agricultura que los Maestros públicos de esta provincia han recibido en la Estación Experimental de Santiago de las Vegas se ha organizado un espléndido festival que tendrá lugar en el "Centro de Instrucción y Recreo" de aquella localidad el próximo domingo, a las 9 a. m. con el siguiente programa:

PRIMERA PARTE

1. Himno Nacional, por la Banda del Sexto Distrito Militar, dirigida por el profesor Teniente Cándido Herrera; 2. Palabras por el Sr. Gastón A. de la Vega, Inspector Provincial de Instrucción Primaria; 3. "La Bella Cubana", Habanera de White, piano y mandolinas, por las Srtas. Felipa de la Torriente, Sara Menéndez, Blanca Rosa Sainz, Otella Alonso y Ana Zeida Padilla; 4. "Elegía de Massanet", solo de barítono, por el joven Antonio Ramírez Estenoz. Piano, teniente Herrera y violín Sr. Urbach; 5. Selecciones, por la Banda del Sexto Distrito Militar; 6. Romanza del "Cabo Primero", por la señorita Josefina Jiménez. Piano por la profesora Sra. Rosario Iranzo de Piquera; 7. Discurso por el Honorable Sr. Secretario de Agricultura, Comercio y Trabajo.

SEGUNDA PARTE

1. Poutpourrit, por la Banda del Sexto Distrito; 2. "El Mambí", punto criollo, por el niño José M. Sánchez; 3. "Concierto en Sol Menor", de Mendelsshon. Piano por la profesora Sra. Iranzo de Piquera; 4. "La Maestra Rural", de Gabriela Minstral, recitación por el Sr. Francisco Simón y V. Morejón; 5. "Guajiras", laud, guitarra y canto, por los niños Roberto y René Ravelo, María Julia Oliva y Armando Corvo; 6. "Torna...", canción italiana, por la señorita Margarita Nogueira. Piano por el profesor Teniente Herrero; 7. Resumen por el Or. Rámiro Guerra, Superintendente General de Escuelas.

El adorno floral a cargo del experto H. A. Van Hermann.

Quedamos reconocidos a la invitación que los Dres. Gastón de la Vega y Carlos Génova de Zayas, Inspectores Provincial y de Distrito, que han sido los principales factores del éxito logrado en la organización de este Cursillo, tuvieron la deferencia de entregarnos en esta Redacción.

Oportunamente informaremos del acto.

El entierro del Dr. Fowler

Ayer, por la mañana, se efectuó el sepelio del doctor Alberto Fowler Menacho, muerto trágicamente en el cabaret Hollywood, establecido en el último piso del edificio que ocupaba la Havana Auto Company.

El acto del enterramiento del desventurado joven fué, sin hipérbole, una elocuentísima manifestación de las simpatías que supo atraerse en esta sociedad, observando una vida honesta, consagrada fundamentalmente al ejercicio de su profesión, en la cual se destacaba por su cultura y talento.

La muerte del doctor Fowler, que ha llevado el luto a una extensa y distinguida familia de las de más abolengo en el país, dió motivos en los primeros momentos para que se hicieran suposiciones, por razón de haber ocurrido en un lugar de diversión, un tanto equívocas; pero han quedado en lo absoluto desvirtuadas. El triste suceso lógicamente se advierte que fué debido a no tener la protección necesaria el ascensor del cabaret Hollywood, que es el mismo que destinaba la Havana Auto Company a subir o bajar las máquinas a o de los pisos altos, lo cual, de por sí da idea de la inseguridad que ofrece para el transporte de personas.

En cuanto a la tendencia al suicidio, que se atribuyó a la víctima, la desmienta no sólo su jovialidad habitual, acorde con la brillante posición social y económica de que disfrutaba, sino la circunstancia de que nunca pareció más dispuesto a la lucha por la vida ni con más ilusiones. Baste decir que aspiraba a ser designado candidato a representante por las Villas, y que contaba con el apoyo decidido del Partido Conservador, al cual estaba afiliado.

Hacemos llegar al dolorido padre del desaparecido y a sus demás familiares, la expresión muy sentida de nuestra condolencia por la desgracia que los abate y en la que, según quedó demostrado en el acto del sepelio de que damos cuenta, les acompañó no sólo la sociedad habanera, sino la confoguense y otras de lugares donde también están vinculados los señores de Fowler.

LA CRUZ ROJA CUBANA

UN ACTO DE JUSTICIA

El Comité Ejecutivo de la Sociedad Nacional Cubana de la Cruz Roja, en su sesión ordinaria celebrada en la tarde del día 19 del que cursa en el salón de actos de su edificio social, ha realizado un verdadero acto de justicia, reconociendo y premiando la labor ciudadana y altruísta, que con gran modestia, perseverancia y una fe inquebrantable, hace diez y seis años viene realizando en la jurisdicción de su parroquia, en el término municipal de Madruga, el culto y benefactor presbítero padre Hipólito García González, concediéndole el ingreso en la Orden de Honor y Mérito de la Cruz Roja Cubana, de esa prestigiosa y benemérita institución internacional, con el grado de encomendador y la categoría de segunda clase.

El secretario general de esa sociedad, nuestro muy estimado amigo el competente hombre público doctor Francisco Sánchez Curbelo, el que labora incansablemente por el auge y el engrandecimiento de la Cruz Roja Nacional, ha obsequiado al ilustre y honorable sacerdote, donándole la joya de la Encomienda que, como precio a su labor en bien de un pueblo, le ha sido otorgada.

Reciba el querido párroco premiado y la Cruz Roja Cubana nuestra más sentida felicitación por el acto de justicia que ha realizado, el que no sólo enaltece a los señores del Comité Ejecutivo, sí que también engrandece a la institución de la Cruz Roja.

PRONOSTICO DEL TIEMPO PARA HOY

CASA BLANCA, mayo 21.—DIARIO.—Habana.—Pronóstico isla buen tiempo con turbonadas en general hoy y el sábado. Terrales y brisas. Estado del tiempo viernes 7 a. m. dominan bajas presiones en Golfo de Méjico y mar Caribe y presión normal en Cuba y altas en atlántico.

Observatorio Nacional.

HABLA EL DOCTOR MENDEZ CAPOTE

Habana, Mayo 20 de 1926.
Sr. Director del DIARIO DE LA MARINA.
HABANA.

Señor:

Su importante periódico ha publicado en su edición del día 18 del corriente mes, una información: "que el proyecto sobre la Carretera Central presentado por la "Cuban American Roads Company S A." ha sido devuelto."

Según la expresada información "la Secretaría de Obras Públicas recomienda que se tenga al corriente a dicha entidad de las condiciones que han de regir en la subasta para que concurra a ella, si lo tiene a bien."

En la consabida información se consigna que el aludido proyecto se ha devuelto por conducto del Sr. Secretario de la Presidencia, de quien lo recibió el Departamento de Obras Públicas, "con la recomendación de que no se tome en cuenta por los diversos motivos que se expresan, entre otros, el de haber sido necesario el cambio de trazado debidamente estudiado por el Departamento, y no así por la citada Compañía, y, además, por la forma especial que se ofrece en cuanto al financiamiento de las obras."

Con motivo de la información a que me refiero creo oportuno hacer constar, a nombre de la "Cuban American Roads Company S. A." lo siguiente:

PRIMERO:—Que el expresado proyecto, con los documentos que con él se presentaron y con la carta que tuve el honor de dirigir al Sr. Presidente de la República, de todo lo cual se mandó copia a todos los Secretarios del Despacho, no tenía necesidad de ser devuelto por el Departamento de Obras Públicas a la Secretaría de la Presidencia, pues con esa documentación únicamente se proponía recordar la Compañía que presidio que hacía ya muchos años que había estudiado este asunto, en todos sus aspectos, técnico, económico y administrativo, encontrándose capacitada para acometer la realización de tan magna obra.

SEGUNDO:—Que en la aludida carta al Sr. Presidente de la República afirmaba la Compañía que sin necesidad de nuevos empréstitos, anticipos, adelantos, cuentas corrientes, certificados de adeudos etc., etc. podía emprender la ejecución de los grandes caminos públicos proyectados, bastando tan solo los recursos fiscales señalados por la Ley Especial de Obras Públicas de 16 de Julio del pasado año de 1925.

TERCERO:—Que debiendo construirse la Carretera Central y sus ramales indispensables en determinado número de años podían pagarse las obras que se ejecutasen en cada uno de ellos, solventándose esta obligación con el tanto por ciento razonable que se señalase del rendimiento anual de los susodichos impuestos, pues una considerable acumulación de dinero no se necesita para hacer tales obras, siendo sólo indispensable para pagar previamente, según dispone la legislación civil, el importe de las importantes expropiaciones de fincas urbanas que se piensa llevar a cabo con el fin de demoler edificios que ahora parecen que son un obstáculo para la construcción de las amplias avenidas y espaciosos paseos que demanda el embellecimiento de esta Capital.

CUARTO:—Que pudiendo hacerse perfectamente las carreteras proyectadas con los recursos que proporcionan los impuestos especiales de Obras Públicas, sólo serían necesario los empréstitos para ejecutar las que se han concebido para hermosear a la Habana.

QUINTO:—Que en una carta que dirigió a esta Compañía el Sr. Secretario de Obras Públicas, con fecha 24 del pasado mes de Abril nos hace el honor de reconocer que dentro de la fórmula adoptada por el Gobierno cae perfectamente nuestra proposición.

Soy de Ud. Sr. Director con toda consideración,

Dr. Domingo MENDEZ CAPOTE.
PRESIDENTE DE LA "CUBAN AMERICAN ROADS COMPANY S. A."

BAJO LA PRESIDENCIA DEL SR. ANGEL GARRI CELEBRO SESION ORDINARIA LA JUNTA DIRECTIVA DE LA CAMARA DE COMERCIO DE SANTIAGO DE CUBA

SANTIAGO DE CUBA, marzo.—DIARIO DE LA MARINA, Habana.

Asistieron los señores José Matos, Luis María Buch, Antonio Guerra, Manuel Mayo, Enrique Costa Caballé, José Sabat, Facundo Bacardí Gallard y Enrique González, Vocales; Juan Junyent, Secretario General, y Domingo Padrón, Subsecretario.

Abierta la sesión a las cuatro pasado meridiano, media hora después de la señalada en la convocatoria, se procedió por el Secretario General a dar lectura al acta de la sesión anterior, la cual fué aprobada.

Sobre facturas de la Aduana.

Se dió después lectura a la comunicación dirigida a esta Cámara por el señor Presidente de la Lonja del Comercio de la Habana, relativa a la sustitución del impuesto del uno y medio por ciento sobre la venta bruta, timbre y cuarto por ciento, por su equivalente sobre las facturas de la Aduana, y al telegrama sobre el mismo asunto de fecha cinco del corriente mes, con motivo del cual el señor Presidente de esta corporación cablegrafió al Honorable señor Presidente de la República, apoyando decididamente la petición hecha por la Lonja del Comercio, lo que fué comunicado al Presidente de esa institución, en igual fecha y por la misma vía; la Junta Directiva acordó darse por enterada de dichos cablegramas.

Un impuesto oneroso.

Haciendo consideraciones sobre este tema, el señor Presidente manifestó que la petición hecha por la Lonja del Comercio de la Habana en el sentido de cargar en las facturas de la Aduana, impuestos tan onerosos para el comercio como el del uno y medio por ciento, timbre y cuarto por ciento, desde luego contribuiría a aliviar en gran parte la gravísima crisis porque atraviesan las clases mercantiles, pero que esto no significaba ni con mucho una solución a la crisis general porque atraviesa la República, que tiene por origen básico y principalísimo las mayores salidas de dinero que el que nos entra, y lo que solamente podría remediarse atendiendo cuanto antes a facilitar todos los medios necesarios para evitar la salida de dinero por compra de artículos que podemos y debemos producir aquí, así como también por el establecimiento de una legislación adecuada que haga tributar al capital que por concepto de utilidades e intereses de dinero extranjero invertido en Cuba se nos va sin contribuir en nada a nuestro sostenimiento, y finalmente, con una gran economía en nuestros gastos, pues es imposible que el país en las actuales circunstancias, que no pueden ser remediadas de momento, sostenga un presupuesto de ciento cuarenta millones de pesos, que representan el general de la Nación, los municipales, la Ley de Obras Públicas, y la renta de Lotería, que debe ser suprimida, porque es la lacra que tiene corrompido todo el sistema político de la República.

El buen precio del azúcar y un error de juicio.

Agregó que en general se padecía del error de creer que el bajo precio del azúcar es la base de la crisis económica, y de que tomando medidas para remediarla se mejoraría la situación, cuando esa crisis es puramente circunstancial como lo son las crisis de todas las industrias del mundo, y se resolverá por los directamente interesados en ella, cuando las circunstancias así se lo impongan, sin que sea necesario tomar medidas artificiales para hacer subir su precio, y cuyas medidas al pretender ser tomadas para proteger lo poco de esa industria azucarera que aún queda en manos de nativos, resulta contraria a ese fin, como se demuestra por el clamor de los pocos hacendados nativos y la gran mayoría de colonos que no habiendo molido la totalidad de sus cañas han tenido que oponerse, y que fué en cambio apoyada por los que habiendo ya terminado sus zafras no tenían nada que perder y sí probablemente algo que ganar con la restricción.

El Libro de Cuba.

Tratóse después de la carta que con fecha trece del mes de febrero del corriente año dirigió al señor Presidente de esta Corporación, el señor Manuel Gutiérrez Escalada, en representación del Sindicato de Artes Gráficas, proponiendo en venta el "Libro de Cuba", recientemente editado, por el precio de cincuenta pesos y por tratarse de una obra de gran interés se acordó adquirirlo.

Dióse por enterada la Junta Directiva de la carta oficial del señor Secretario de Estado, en la que, en contestación a la comunicación de esta Cámara de fecha 16 de enero, en el que se le informó del acuerdo de esta Junta Directiva de pedir a esa Secretaría le facilitara los datos sobre el tratado que se va a concertar con los Estados Unidos de América, para la restricción de la exportación de bebidas alcohólicas, manifiesta, que tendría mucho gusto en complacer a esta Cámara de Comercio, pero que como quiera que no se trata de un tratado para restringir la exportación de bebidas, sino para prevenir el contrabando de licores, y es por lo tanto, un tratado de carácter político, no se abre sobre el mismo información, y por consiguiente, una vez que se firme el tratado se enviará al Senado y entonces se hará público.

Una moción de Enrique Costa.

A moción del señor Enrique Costa, se acordó remitir copia de las bases propuestas para el intercambio de servicios entre la Cámara de Comercio de la Habana y ésta, a todos los miembros de la Junta Directiva, a fin de que hagan un estudio detenido de las mismas, al objeto de que pueda tratarse de ese asunto y resolverlo definitivamente en la próxima sesión.

La Hermandad Ferroviaria.

Terminados los asuntos comprendidos en la Orden del día y después de un amplio cambio de impresiones acerca del curso del movimiento huelguístico declarado por la Hermandad Ferroviaria desde mediados del mes pasado, se acordó dar un voto de confianza a la Presidencia para que en los momentos oportunos haga cuantas gestiones crea necesarias al objeto de lograr la terminación de la huelga que tantos perjuicios está causando al comercio.

Protesta contra los Poderes Públicos.

Por último y con motivo de haberse publicado en el "Diario de Cuba" del domingo último una información en la que aparece que esta Corporación apoya una proyectada manifestación de protesta contra los Poderes Públicos, a propuesta del señor Presidente se acordó hacer la siguiente declaración:

"La Cámara de Comercio de Santiago de Cuba hace saber que en uso del derecho que le está conferido por la Ley de Asociaciones vigente y por su propio reglamento, se opondrá con todas sus fuerzas, y pedirá la revocación o sustitución de cualquier Ley, Decreto o medida que considere perjudicial a los intereses de sus asociados y al país en general, pero por ningún motivo concurrirá a un acto público de protesta contra los Poderes legalmente constituídos, a los que acata y respeta".

La sesión terminó a las cinco y media pasado meridiano.

(Fdo.) Angel Garri, Presidente.—(Fdo.) Juan Junyent, Secretario General.

:: ANCHOAS EXQUISITAS ::
Palacio de Oriente
ANTONIO ALONSO, HIJOS Vigo, España.

La Pasta Eléctrica de STEARNS

Mata cucarachas, chinches, de agua, hormigas, ratas y ratones, etc., que son los mayores destructores, de comestibles y portadores de enfermedades que se conocen. Despues de comer esta pasta salen en busca de agua y de aire libre y mueren ahí fuera. Dos tamanos: 2 oz. y 15 oz. Si Falla Devolvemos el Dine

D.D.D.

En un Minuto se Acaba la Comezón

Lávese con D.D.D., cuando su piel enferma le atormente por el escozor y la comezón—las primeras gotas calman y refrescan—desaparece la comezón—el ardor del eczema se corrige—el alivio es casi instantáneo. Al cabo de un minuto, sentirá Ud. la comodidad que no había experimentado en muchos meses, quizás años.

Use también el Jabón D.D.D.

CHARLA

(Por ENRIQUE COLL)

"Ven con nosotros, que hemos descubierto un talismán que será la primera zafra del país".

Así dice un tipo extra "dernier-cri" distinguido, y a quien todo le sonríe al parecer: un tipo de esos que Abela busca no sé en qué almacén de trastos viejos y derruidos, a otro que tal baila en lo de distinción, indumentaria y demás.

Y este otro le pregunta:

—¿Cuál?

—El optimismo.

Dejemos a un lado la intención de la caricatura de ayer, que es a la que me refiero. Hagámonos el lila, y digamos:

—El optimismo. Sí señor, el optimismo.

No hay nada mejor y sobre todo más práctico que el ser optimista.

No me negarán ustedes que porque un día nos den un estacazo debemos figurarnos que el mundo se acaba. Podrá ser, si el estacazo es de revés y en plena cabeza, que nos parezca que el mundo se nos viene encima conforme. Pero no hay para que sacar de quicio las cosas.

Con decir: el próximo posible estacazo que reciba será más flojo: no me privará; no me privará él placer de ver a quien me lo pegue, sentiremos una grata sensación de bienestar.

Y es que no hay nada como el optimismo para vivir bien.

¿Qué importa no comer hoy, debido a un súbito alejamiento de los desdeñosos frijoles?

"De hambre nadie muere; de un atracón muere mucha gente"—dicen los prospectos de un específico de esos que abundan para el arreglo y aseo de estómagos e intestinos.

De hambre nadie muere.

Y con optimismo menos.

¿No hemos comido hoy?

Pensemos en algo que haga el caso. ¡Ah! sí: en la indigestión que pillaremos en cuanto se nos ponga a mano un cubierto de a sesenta centavos, sin vino ni café. El vino y el café ¡qué importan! Lo sólido,, lo sólido. Y qué rico estará todo.

Tan optimismas pensamientos, alimentan; y aun puede darse el caso de producir indigestión, que la naturaleza tiene broma muy pesadas...

No abandonemos el optimismo.

Yo soy optimista y así me luce el pelo, con mi chalet propio, mi automóvil propio y otras cosas absolutamente propias, como un reuma que es articular, y es agudo además. Y no digamos nada de las obligaciones propias del sexo.

El caso es que cuando se acabaron los perros vagabundos, rabiosos y no rabiosos, los señores gatos, vagabundos también, sintiéronse dueños del cotarro e hicieron su aparición descaradamente.

Yo tengo mi chalet en un reparto: y sabido es que en los repartos abundan los vagabundos de cuatro patas. Puede haberlos de dos, no digo lo contrario. Mi reparto se puso imposible con la desfachatez de los gatos, que no hacían caso de amenazas ni de nada, y que sin respetar la hora se entregaban a locos devaneos. "Edilios" por aquí... "edilios" por allá.. que dice el jardinero de la glorieta de los "edilios" en "Las de Caín". ¡Un escándalo! Y yo, siempre optimista, decía:

—Esto es muy molesto, pero ¡qué hermoso será contemplar un buen día los cadáveres de estos escandalosos y abusadores felinos! Envenenados, desde luego.

Y el buen día fué ayer. Alguien, la autoridad seguramente, prodigó el veneno.

Yo los ví. En los alrededores, y frente a mi chalet, una docena de cadáveres.

¿Más?

No más cadáveres. Más optimismo. Los chofers, algunos, rebajarán desde mañana la tarifa: diez centavos la carrera por zona.

Y yo que suspiraba por esa rebaja, u otra, porque vivo en la tercera zona que para los chofers es de una intolerancia irritante: nadie les apea de las tres pesetas.

"Me siento mejor", "creo que estoy mejor", "yo estoy mejor", "cada día me siento mejor"...

Ustedes recordarán la recomendación de aquel hombre de ciencia, modelo de optimismo, quien recomendaba a los enfermos que repitieran y dijesen, con convencimiento: estoy mejor... me siento mejor ...

Pero ignorarán que ha poco falleció.

Momentos antes estaba tranquilo. Llamó a la familia, ésta acudió creyendo que iba a hacerles algún encargo póstumo....

Y el hombre de ciencia, dijo, con el optimismo de siempre:

—¡Me siento mucho mejor!

Y dió el cabezazo final.

Tiene razón el personaje del caro Abela: ¡el optimismo!

SU MEDICACION

La "debilidad", causa de su tristeza, se vence fácilmente. Hombres más débiles que usted, algunos casi agotodos, recobraron las fuerzas perdidas tomando Píldoras Vitalinas; tómelas usted también, siga el tratamiento que se recomienda, y volverá a ser tan fuerte como era antes. Cumpla las instrucciones que acompañan al frasco.

LOS LIBERALES DE ABREUS, CONTRA LA DESIGNACION DE ISMAEL FALLA

DE LA JUNTA CENTRAL ELECTORAL

El señor Crescencio Martínez Iznaga, en representación de otros señores afiliados como él al Partido Liberal en Abreus, provincia de Las Villas, ha presentado una apelación ante la Junta Central Electoral contra la convocatoria hecha para la reunión del Ejecutivo Municipal de aquel pueblo en que fué designado candidato a la Alcaldía el señor Ismael Falla Rugama.

LAS BASES DE LA APELACION

Basan su apelación el señor Iznaga y sus poderdantes, entre los que están viejos liberales como el actual Alcalde, general Federico Pérez; el doctor Jorge Quintero Madrigal, el señor Paulino Reyes, compañero nuestro en el periodismo, el señor Raimundo Cueto Leiva, el señor Pablo Calle y otros más, en que el presidente no citó a los miembros del Comité Ejecutivo en la forma acostumbrada para la primera convocatoria, por lo que algunos de ellos no pudieron enterarse a tiempo y no asistieron a la primera reunión. Debido a eso fué hecha una segunda convocatoria, que requiere menos quorum, y en ella pudieron los amigos del señor Falla hacer todas las designaciones que tuvierkon por oportunas para sus intereses.

HABLANDO CON EL SR. IZNAGA

Hablando con el señor Iznaga, hemos conncido cuáles son las aspiraciones del grupo que él representa.

—Nosotros obedecemos la jefatura del general Pérez, que nos ha llevado siempre a la victoria. En Abreus sólo se puele ganar una elección municipal teniéndolo a él como candidato. Lo demás es engañarnos. La única solución es rectificar las candidaturas, tanto de alcalde como de concejales y de miembros de la Junta de Educación. De lo contrario, mantendremos el recurso, que tenemos la seguridad de ganar en la Junta Central Electoral.

LA SESION DE AYER VIERNES

Se dió cuenta con los expedientes de las reclamaciones establecidas contra acuerdo del Comité provincial conservador de Camagüey y sesión de 30 de abril, del Comité conservador de P. Betancourt, devueltos por la Sala de lo Civil del Tribunal Supremo, a los que consta unida la sentencia dictada por dicha Sala en cada uno, revocando por la primera la dictada por la Central de Camagüey y confirmando por la segunda la dictada en la de Pedro Betancourt.

APROBACION DE NOMBRAMIENTOS

Se aprobaron los nombramientos propuestos por las Municipales de Colón, Victoria de las Tunas, Baracoa, C. de Sagua, Carlos Rojas, Nuevitas, Guanabacoa, San Nicolás, Güira de Melena.

EL 1 DE JUNIO, VISTAS DE RECLAMACIONES

Se señalaron para el día 1 de junio, a los dos p. m., las vistas de las reclamaciones interpuestas contra el Comité popular del barrio del Pilar, en la Habana, y contra convocatoria hecha al Comité municipal popular de la Habana; y para el día 2 de junio, a las dos p. m., la vista de la recusación formulada contra el miembro político republicano en la Municipal de la Habana.

EL SECRETARIO DE LA MUNICIPAL DE SAN NICOLAS

Se acordó pedir informe a la Municipal de San Nicolás sobre queja producida por el Secretario de la misma, referente a habérsele obligado a pedir licencia.

SANCTI SPIRITUS

Se celebraron las vistas de las reclamaciones sustanciadas contra la sesión celebrada el 15 de abril por el Comité liberal de Sancti Spíritus y contra la sesión de 25 de abril del Comité liberal de Caimito del Guayabal.

OTROS ASUNTOS

Se admitieron las reclamaciones interpuestas contra la sesión de 9 del actual, del Comité liberal del Caney; contra la convocatoria para el 22 de mayo y sesión de 9 del propio mes, del Comité conservador de Palma Soriano; contra la convocatoria para el 23 del actual, al Comité liberal de Guantánamo; contra la sesión del 9 de mayo del Comité liberal de Caimito del Guayabal y contra la convocatoria para el 15 de este mes, del Comité liberal de Abreus.

Se declaró no haber lugar a sustanciar la recusación enviada por correo, por J. Hernández contra el presidente de la Junta Electoral de Güira de Melena.

Se nombró a F. Collado, Secretario de la Municipal de Gibara y a A. Leal, Secretario de la de San Juan de los Yeras.

El martes 25 volverá a reunirse la Central.

FEDERACION FARMACEUTICA DE CUBA

CONVOCATORIA

El domingo 30 del corriente, a las dos pasado meridiano y en el Salón de la Asociación de la Cirugía Dental, en la Escuela de Medicina, sita en Belascoaín y Zanja, se celebrará la Junta General Ordinaria que dispone el artículo 21 del Reglamento de la Federación, para dar cuenta de las distintas gestiones efectuadas en el trimestre anterior y a la vez tratar asuntos de verdadera transcendencia en beneficio de los intereses profesionales.

Para este acto se cita a los señores federados.

Habana, 21 de mayo de 1926.

Dr. Alfredo Figueroa,
Presidente.

Sr Salvador Morales,
Secretario.

5121 1d 22

QUINA-SARRÁ CON VASITO
APERITIVO VIGORIZADOR
85cts.
SARRÁ.
BUENAS FARMACIAS

"LA DICHOSA"

COMPAÑIA CENTRAL

OBISPO Y COMPOSTELA
Teléfono A-6770. Apartado 748
HABANA

Números a la venta para el sorteo de Mayo 31.

722	6171	11424	16114	20136	25529
846	6318	11631	16118	20666	25588
1815	6415	11817	16155	21211	25925
1836	6534	11937	16322	21413	26217
2541	6616	12107	16546	21515	26611
2615	6711	12235	16713	21517	26828
2633	6716	12321	16913	21571	26829
2731	6844	12419	17532	22119	27213
3066	7522	12988	17624	22223	27512
3366	7734	13146	17711	22229	27533
3638	8419	13166	18119	22345	27917
3727	8519	13608	18237	23001	28216
4213	9088	13721	18329	23027	28513
4334	9519	14325	18388	23028	28555
4641	9633	14422	18512	23115	29019
4735	10416	14518	18816	23211	29115
5227	10526	14818	18912	23213	29514
5705	10917	15122	19431	23223	30513
5921	11319	15936	19537	24118	30117
5944	11348	15949	19666	25222	30555

Al recibo de $28.00 por billete, serviremos a cualquier punto de la República el número que se elija; admitiendo en pago billetes premiados, cheque intervenido o giro postal a la orden de COMPAÑIA CENTRAL.

A los revendedores: pidan cotización, que tenemos precios especiales, a base de contado.

También vendemos al crédito con garantía a satisfacción.

Administramos Colecturías. — Compra-venta de Cargaremes.

Absoluta seriedad en todas nuestras operaciones.

"LA CUBANA"

COMPAÑIA NACIONAL DE SEGUROS

SECRETARIA

De orden del señor Presidente y en cumplimiento de lo acordado por los accionistas reunidos en junta general ordinaria y en junta general extraordinaria, celebradas el día trece del corriente mes de Mayo, se participa a los tenedores de participaciones de fundador, que deberán presentar sus títulos en esta Secretaría, Habana número 35 (altos), cualquier día hábil, de 8 a 10 de la mañana, a contar desde el lunes 24, con el fin de realizar el canje de dichas participaciones por las correspondientes acciones de la Compañía emitidas con ese objeto.

Habana, Mayo 19 de 1926.

El Secretario,
Dr. Domingo Méndez Capote.

5283 3d-20

No le preocupe el Porvenir de su Hijo

MANDELO A LA ESCUELA AZUCARERA

Fundada en 1907 por los Dres. Cuadrado y Simpson
Director: Dr. José Agustín Simpson

El primero de Junio próximo quedará abierta la matrícula del décimo noveno curso académico hasta el 30 del mismo mes.

La enseñanza no es gratis; pero se enseña con esmero la química y la fabricación del azúcar.

Los títulos no son del Estado, pero son los que solicitan los hacendados e industriales por la eficiencia de sus graduados.

EL CURSO COMIENZA EL PRIMERO DE JULIO

Informes: Calle 11 No. 45.—Apartado 1051.—Telf. F-1128

10 MIL PARES

De Zapatos Blancos, en los Tres Tacones. Los vendemos a $2.95 el par, y damos un pomo de líquido con cada par.

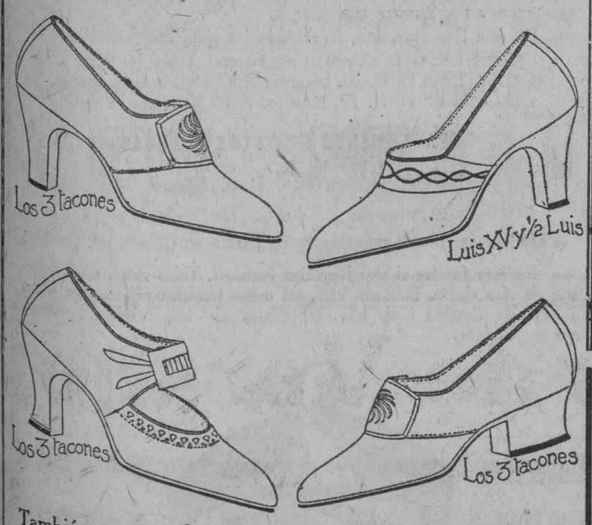

También tenemos algunos estilos en Champagne y en Gris, a $2.75, 3.00 y $3.25.

En trajes hechos para caballeros somos los colosos: Trajes muy finos de Poplín, $10.00. También tenemos unos más inferiores, desde $4.50.

Peletería (La Mayor del Mundo)

BROADWAY

BELASCOAIN, ZANJA Y SAN JOSE

Teléfono M-5874. — English Spoken.

M.E.C.D. 2016

MURINE vuelve los ojos brillantes como legítimos, limpios diamantes.

Pídanos el folleto: "Sus Ojos". U. S. A. CORPORATION, Chattanooga, Tenn., E. U. A.

Mur M-3

De Agricultura

MARCAS CONCEDIDAS

Se Secretario de Agricultura ha concedido las marcas para señalar ganado que solicitaron registrar los señores siguientes: Manuel Pérez Rodríguez, Manuel Tamaño Duany, Manuel Castaño Trespando, Luisa Rojas Acosta, Agustín Alvarez Pérez, Manuel Fernández Montalván, Gonzalo Romero Pérez, Eusebio Poulet Duverger, Francisco Carralero y Silva, Lucila Rodríguez Labrada, Lino Sánchez, Rogelio Olazábal, Juan Armas, José A. Cabrera y Aguilera, Jesús López Carralero, Sabino Rodríguez Mendoza, Octavio Sánchez, Rogelio Perdomo Acosta y Fidel Aguilera Acosta.

TITULOS EXPEDIDOS

Se han expedido títulos de propiedad a los señores Juan José Delgado y Oquendo, Fernández y Hno., Benjamín Hernández Alvarez, Andrés Dorta Morales, Obdulia Prieto Bávaro, Pedro Castro Díaz, Serafín Rojas, Juan Masip y Puente, José Solís, Antonio Pérez León, Diluvina Gutiérrez Avila, José Martín Rodríguez, Compañía Azucarera Central Carmita S. A., Silvestre Pérez Triana, Ignacio Noda, Simón Rojas Ramos, Joaquín Rodríguez, Toribio Torres Fernández, Francisco Zardón, Manuel Hernández Borroto, Manuel Camacho, Carmen Camacho Artiles, Isaac Darda, Agustín Rodríguez y Borges, Raúl Carbonell Salas, Antonio Quesada, Isabel Mesa Rodríguez, José Pabón y González, Victoriano Leyva Reinaldo, Francisco García Fernández y Fraxedes y Latour.

TÓNICO-PULMONES.
SULFOGUAYACOL·
SARRÁ
PREGUNTE A SU MÉDICO.
BUENAS FARMACIAS

ALIVIA Y EVITA LOS MAREOS PRODUCIDOS POR EL VIAJAR
Se emplea hace 25 años
y todos los vahidos, debilidad y desórdenes estomacales que ocasiona el movimiento del buque, automóvil, tren, coche, o aeroplano en que se viaje.
MOTHERSILL'S SEASICK REMEDY
THE MOTHERSILL REMEDY CO. LTD. NEW YORK, MONTREAL, LONDRES, PARIS

NUEVO ARCHIVO ECONOMICO
GF Allsteel
No. 704

Sólido, de hermosa apariencia y de mayor capacidad que cualquier otro.

Construidos de palastro de acero, con herrajes de bronce y suspensión progresiva en las gavetas.

No tiene tornillos o remaches que se aflojen con el contínuo uso.

Pida una demostración antes de comprar su archivo.

MORGAN & McAVOY COMPANY
Aguiar 84. Habana Tel. A-4102

HERRAJES para EDIFICIOS — CERRADURAS para PUERTAS
CORBIN

CORBIN
El símbolo de eficacia

LA MARCA de fábrica Corbin estampada en candados, cerraduras o herrajes, asegura tácitamente el perfecto funcionamiento del artefacto que la lleva.

En su afán de mantener incólume su prestigio, esta empresa estampa la marca de fábrica Corbin únicamente en aquellos productos que, sometidos a pruebas decisivas, demuestran su perfección.

La marca de fábrica Corbin constituye una garantía para el público consumidor.

Agente para Cuba
JOSE GARCIA
San Rafael 102, Habana.

CORBIN CABINET LOCK CO.
AMERICAN HARDWARE CORPORATION, SUCESORES
Almacenes en NEW YORK, CHICAGO, PHILADELPHIA
Fábricas en New Britain, Conn., E. U. de A.
Departamento de Exportación: 21 Warren St., New York City, E. U. de A.
Sucursales en el extranjero: SHANGHAI, BOMBAY, BUENOS AIRES

MISCELANEA

QUIEN FUE "BARBA AZUL"

El Barba Azul que figura en una porción de leyendas que nacieron en Bretaña, y hoy son universales como las máquinas "Remington" y la Cima, no fué un personaje imaginario, sino real y efectivo. Sus crímenes no se limitaron, ni mucho menos, a dar muerte a sus siete esposas para castigar su curiosidad, como verá el que siga leyendo esta "crónica" entre trago y trago de ginebra aromática de Wolfe o vermouth Pemartín.

La mayoría de sus investigadores han identificado su persona en la de Gil de Rais, comunmente llamado Retz. Era señor de Laval y otra porción de títulos, barón de Rais, mariscal de Francia, consejero del rey Carlos VII y uno de los magnates más poderosos y ricos de Europa.

Había sido compañero de Juana de Arco, figura que nos es tan conocida como el gofio Escudo y los mármoles de Casa Manfredi. En muchas batallas salvó a ésta de una muerte segura. Las riquezas de Barba Azul eran inmensas. Poseía villas y aldeas innumerables, más de cincuenta señorías, con sus castillos, sus tierras y sus privilegios y una renta de más de dos millones de francos, fortuna verdaderamente enorme en aquella época cuando el franco tenía tanto valor cual las joyas de La Casa Quintana y los alimentos Heudebert para diabéticos. Apesar de poseer tan grandes riquezas no le alcanzaban, dada su prodigalidad en regalar millares de Pantalones Pitirre y corbatas Rusquellanas.

En diez meses gastó en Orleans más de cuatro millones de francos; su casa militar se componía de doscientos caballeros, heraldos, escuderos y hombres de armas equipados, alojados y alimentados por él, sin que a nadie le faltara el ron Bacardí, chocolate de La Gloria y hasta la Pepsina y Ruibarbo de Bosque, como si dijéramos. De su casa eclesiástica formaban parte treinta canónigos, a los cuales quiso repetidas veces hacer mitrados. Llevaba también innumerables cantores y cada uno tenía caballos y criados; para presentarse en el coro lucían trajes más costosos que los del cardenal más opulento. Baste decir que Gil Rais gastó una vez 14,000 escudos en tres piezas de telas de oro para sus capellanes. Tenía además tanta afición a la música como nuestras damas a adornarse con flores de la Casa Langwith y Co.

El Divino Arte constituía para él una verdadera necesidad, como constituye para nosotros tomar el cognac Especial Pemartín. Por eso había hecho construir órganos portátiles, que en sus numerosos viajes llevaban en hombros grupos de seis hombres robustos. Su otra pasión eran las grandes fiestas religiosas, las procesiones y, sobre todo, las representaciones teatrales de "misterios" y "autos". Su obra favorita era la titulada "Del sitio de Orleans", en la que figuraba él mismo y en la que se reproducían todos los episodios bélicos en que había tomado parte con Juana de Arco. Como comprenderá el lector, todo esto costaba tanto como montar comercios cual "El Pincel" y la ferretería "Los Dos Leones".

Cuando llegaba a una ciudad hacía montar grandes tablados de cincuenta o sesenta metros de ancho, para que pudieran trabajar a sus anchas los quinientos artistas que llevaba regiamente vestidos. Cada representación costaba tanto como varios miles de coronas construídas por Gelado, Novoa y Co. Muchas veces para poder dar una representación, no obstante la fortuna inmensa de que disponía Gil de Rais, era necesario hacer suscripciones públicas en las ciudades, y los vecinos estaban obligados a concurrir y pagar precios enormes por las localidades, aunque al otro día no tuvieran para adquirir víveres en comercios tan famosos como "El Almacén" de Línea y C., Vedado.

Pero como en este mundo nada es tan duradero como las bellas fotografías que hace el gran Gispert en Galiano 73, llegó un momento en que después de haber tomado prestadas cantidades tan grandes como la fama de los artistas decoradores que ha traído de París a "Casa Borbolla", se vió imposibilitado de poder cumplir con sus acreedores. Ocupóse entonces de la transmutación de los metales; se hizo alquimista y se rodeó de hechiceros tan engañosos en aquel tiempo como las cartománticas que actualmente engañan a millares de estúpidos en la Habana. Evocó los diablos, y para sellar sus pactos con ellos no vaciló en acudir a los sacrificios humanos siempre tan deplorables como carecer de los elegantes y baratos trajes que vende "Le París" en Zulueta y Neptuno, Manzana de Gómez.

Una vieja llamada Meffraie, recorría los campos acercándose a los niños que guardaban ganados, y con **palabras zalameras y engañosas** los llevaba al castillo del señor de Rais, tan conocido por aquellos contornos como es aquí la "Casa Zárraga" de Industria y San José donde se vende el renovador para muebles "Renol". Mientras las víctimas fueron hijos de campesinos humildes, no hubo quejas, pero envalentonándose la vieja y el señor Rais, empezaron a secuestrar a los hijos de la gente **bien**, como se dice ahora, bien mal dicho, por cierto... Naturalmente, los ricachones que se habían hecho los ciegos cuado la cosa no iba con ellos, al ver que sus hijos corrían la misma suerte de los humildes, le declararon franca guerra al pícaro Rais y en pocos meses acabaron con él matándolo como a un perro, (y perdonen los canes la comparación).

He aquí la historia verídica de Barba Azul, el personaje que nos ha hecho pasar noches y más noches bajo las sábanas cuando éramos niños, aterrorizados de haber oído contar sus crímenes horrendos.

La he puesto en claro, porque muchos elegantes de los que usan los pañuelos y corbatas del mismo dibujo que acaba de recibir La Rusquella, dudaban de que hubiera existido Barba Azul... es verdad que ahora pueden seguir creyéndola falsa, pero a mi me queda la satisfacción del deber cumplido, y, lo que es más importatne, la "Miscelánea" casi terminada, que es de lo que se trataba, la verdad "siadicha".

... ...

El general Simón dice que los rifeños pedirán ahora la paz.

¡Quién sabe se trate de algún refresco que tenga ese nombre!...

En New York han hecho una encuesta para que las jóvenes digan cual es el principal fin que persiguen.

Eso no hay que preguntarlo... el principal fin de la mujer está en casarse y vivir de botellona... Ahe la Chambelona...

Cuando necesite métodos para estudiar cualquier instrumento, diríjase a "La Casa Iglesias" de San Rafael 46 casi frente a Rayo. Es la casa más surtida que hay en la República. Llame a los teléfonos M-4947 y M-1388.

Una curiosidad diaria.

País de Europa donde todavía se venden seres humanos.

En Islandia todavía se permite la venta de esclavos, aunque con permiso oficial del Gobierno. Las personas que por su miseria o su escasa inteligencia no pueden vivir sin recibir auxilio de las autoridades, son vendidas una vez al año en subasta pública, como venden los señores Gelado, Novoa y Co. en Sol 70, delicadas coronas de flores naturales.

El Gobierno de la Metrópoli trató de hacer desaparecer esta costumbre, pero no lo consiguió.

Efemérides.

1809.—(Mayo 22). España concede a América la representación de las Cortes.
1885.—Fallece mi querido compañero Víctor Hugo.
1812.—Derrota de los altoperuanos en el valle de Queñual.
1085.—Toma de Madrid por Alfonso IV.
1926.—Se recomienda al público que no compre juegos de mimbre sin ver antes los que tiene La Casa Life en San Rafael y Rayo.
1813.—Nace don Ricardo Wagner.
1881.—Coronación de la reina Isabel de Rumania, que firmaba sus escritos con el pseudónimo de "Carmen Sylva".
1884.—Tratado de paz entre España y Chile.
1537.—Rebelais se doctora en Motpellier.
1851.—Nace L. Grillet, gran pintor y crítico de arte.

Horóscopo de hoy.

Los nacidos el 22 de mayo serán firmes, justos y rectos.

La nota final.

Entre novios.

—Cuida sobre todo, Severiano, de que papá no te vea, porque me ha dicho que te va a dar una chuleta...

—No me importa: soy vegetariano, vidita.

¿Qué es lo que más prestan los Estados Unidos a Cuba?

¡Atención!...

Luis M. SOMINES

TONICO NERVIOSO CERA
(Fósforo estrignina e hipofosfitos)
Enfermedades nerviosas. Debilidad general Impotencia. Agotamiento físico Anemias. etc. etc.
HA SIDO SIEMPRE EL TÓNICO RECONSTITUYENTE PREFERIDO DE LOS MÉDICOS
VENTA FARMACIAS
Agente distribuidor
JOSÉ R. PAGÉS
Apartado 1867 - Telf A 8092
— HABANA —

POR LOS JUZGADOS

DE INSTRUCCION PRIMERA

Licenciado Silvtira.

REYERTA EN EL CAMPAMENTO DE TISCORNIA

En el Campamento de Tiscornia, sostuvieron una reyerta Víctor Pérez Montesinos, natural de Güira de Melena, de 36 años de edad, sirviente de dicho lugar y su compañero de trabajo, Aurelio Pereira Fernández, natural de España, de 20 años y vecino de dicho Campamento.

En el curso de la riña, resultó gravemente herido el primero, el que fué agredido con una cuchilla, por su contrincante.

En el Hospital Municipal, a donde fué trasladado Pérez, se le apreciaron dos heridas producidas por instrumento pérforo cortante, situadas en la región lumbo ilíaca izquierda; otra en la región rotuliana del mismo lado, de pronóstico grave.

En el centro de socorro de Casa Blanca, fué asistido también, de lesiones leves por la mano derecha, Pereira.

Según la actuado por el teniente Robledo, al mando de la Sub-estación de Casa Blanca, la riña obedecía a que Pérez se opuso que su rival cogiera un poco de café.

El acusado por su parte, manifestó que al ver que Pérez trataba de agredirlo con una piedra, él se defendió con una cuchilla que tiene el cabo de venado y la que fué ocupada.

En este hecho intervinieron los vigilantes 12, José Fumero y 1, Pérez Lugo, pertenecientes al Campamento de Inmigración, los que sólo se concretaron a decir que con motivo del escándalo, acudieron, viendo lesionado a Pérez.

Pereira, fué presentado ante el Juez doctor Silveira, quien después de tomarle declaración, lo remitió al Vivac.

HERIDOS DOS INDIVIDUOS POR HABER REÑIDO EN EL PUEBLO DE REGLA

En la casa de socorro de Regla, fueron asistidos ayer tarde, Alberto Arrieta Barroso, natural de la Habana, de 19 años de edad, vecino de Ambrón 11 y Regino Parreño Martínez, natural de Regla, de 20 años y domiciliado en Avenida de Bosch número 16.

El primero presentaba una herida incisa penetrante en la cavidad abdominal, de carácter grave y el segundo, hiperemia traumática en la región auricular lado izquierdo.

El vigilante 19, Julio Isidro, que detuvo a los lesionados, recogió un cuchillo que estaba sobre el tejado de una casa, cuya arma fué arrojada en ese lugar por Parreño, después que lesionó a su contrincante.

Dijo Arrieta que Parreño se le presentó en la esquina de Máximo Gómez y Pereira, hiriéndole con el cuchillo, dándose después a la fuga.

Por su parte expuso Parreño, que Arrieta, le dijo que al igual que su hermano Pepito había herido antes de ayer noche a su hermano Alberto Parreño, iba a hacer con él lo mismo, sacando acto seguido un cuchillo, por lo que él se defendió con un palo, huyendo entonces Arrieta y en la fuga resbaló, cayendo al pavimento, lesionándose.

Pero el vigilante 19, manifestó que encontrándose de servicio en la esquina de Máximo Gómez, se le presentó herido Parreño, manifestándole que Arrieta lo había agredido con un cuchillo, dándose a la fuga y tirando el arma sobre un tejado, donde fué ocupada más tarde.

Como se comprobara que Parreño fué el que lesionó con el cuchillo a Arrieta, el Juez lo remitió al Vivac.

TRATO DE SUICIDARSE POR SU PRECARIA SITUACION

El facultativo de guardia en el Primer Centro de Socorro, doctor Rodríguez, asistió ayer, a Aurelio Fernández Alvarez, natural de España, de 40 años de edad y vecino de Aguiar 78.

El doctor Rodríguez, le apreció a dicho individuo once heridas incisas situadas en la cara anterior del tórax, lado izquierdo, de carácter menos grave.

Fernández, debido a su precaria situación, ideó la manera de poner fin a su existencia, por lo que con una navaja barbera, se infirió las heridas que presentaba.

La policía, ocupó en la habitación de Fernández, un pedazo de papel en el que Fernández pedía perdón a todos y se despedía de sus hermanos y demás familiares.

Dicho papel, tenía las iniciales E. B., ocupándose por la policía, al igual que la navaja referida.

DE INSTRUCCION SEGUNDA

Juez: Dr. A. I. Irosso.

CAYO DE LA ESCALERA

En la Casa de Salud del Centro de Dependientes, fué asistido Pedro Pando Torriellá, de 22 años, vecino de Galiano 104, de la fractura del brazo derecho, que se produjo en la casa Galiano 106, al caerse de una escalera.

PROCESADOS

Lo fueron ayer Pedro Herrera Gutiérrez (a) "Vasaconi" y Generoso Amieva Valdés (a) "Caretica", por hurto, con 500 pesos cada uno.

SE SUICIDO UN ANCIANO

Ayer en su domicilio, Gloria 7, puso fin a su existencia, ahorcándose, el anciano Narciso Galbán Luján, natural de España, de 66 años de edad. Para llevar a cabo sus propósitos, Galban, amarró una soga en la viga que divide la saleta con la habitación y después haciendo un nudo corredizo se lo echó al cuello, dejándose caer al vacío.

Eliseo Flores Rodríguez, vecino de Corrales 2, fué el que descubrió el hecho, pues fué de visita a casa de su tío y como notara que no abría la puerta, la echó abajo, encontrándose con el cadáver de su tío, que pendía de la cuerda.

Acto seguido, solicitó el auxilio de la policía, que se constituyó en dicha casa. El doctor Rodríguez, médico del primer centro, certificó la muerte, apreciándole al occiso un suero equimótico alrededor del cuello.

El capitán García Sierra, levantó acta del caso, manifestándole el joven Flores, que su tío carecía de bienes de fortuna, siendo su cadáver remitido al Necrocomio.

DE INSTRUCCION TERCERA

Juez: Dr. Eduardo Potts.

PROCESADOS

Lo fueron ayer por este Juzgado, Jobino Izaguirre Fernández, por rapto, con 200 pesos y Jesús Suárez, por igual delito, con $200 de fianza.

DE INSTRUCCION CUARTA

Juez: Ldo. Augusto Saladrigas. Belascoaín y J. Peregrino

EL ETERNO TIMO DE LA LIMOSNA

Antonio García Vázquez, español, de cuarenta y dos años de edad y vecino de Libertad, sin número, en El Mariel, fué ayer mañana, en mala hora, a la casa de banca de N. Gelats y Compañía, sita en Aguiar entre Amargura y Lamparilla, y extrajo setecientos pesos que allí tenía depositados.

Dos de los innumerables timadores que existen en los alrededores de los bancos, vieron, con ese golpe de vista infalible de esos "pícaros", que Vázquez era "presa fácil" para ellos; le abordaron, entablaron conversación, fueron al Vedado y en 17 y E entregó Vázquez los setecientos pesos en "garantía" de mil, que le entregaban los dos "amigos" para repartir a los pobres.

Al irse los dos benefactores de la humanidad, abrió Vázquez el paquete y vió, con la consiguiente desesperación, que sólo contenía recortes de periódicos y, decepcionado, dió cuenta a la Décima Estación de Policía del hecho.

PRACTICADA LA AUTOPSIA AL CADAVER DEL DR. FOWLER

Los doctores Chomat y Domínguez practicaron ayer la autopsia al cadáver del doctor Alberto Fowler y Menacho, que antier de madrugada cayó en el edificio del cabaret Hollywood, por el hueco del ascensor.

Apreciaron al cadáver los referidos doctores múltiples fracturas en los huesos del cráneo y caja toráxica, certificando que las heridas recibidas eran mortales por necesidad.

POR VER COMO BAILABAN

Denunció en la Décimatercera Estación de Policía Rafael Bonafonte Menéndez, de diez y siete años de edad y vecino de Porvenir, 18, que mientras miraba a los socios que bailaban en la sociedad Atlética de Lawton, le sustrajeron del bolsillo el reloj con la cadena, que aprecia en cien pesos.

QUEMADURAS

La niña Lidia Pacheco Alfonso, de cuatro años de edad y vecina de Santa Irene, 108, sufrió quemaduras en la córnea derecha, que le causó uno de los cohetes que dispararon con motivo de la festividad del 20 de mayo.

SE FUE CON EL Y LUEGO, INVENTARON UNA HISTORIA PARA JUSTIFICAR LA HUIDA

En la Novena Estación se personaron ayer Etelvina Rodríguez Sánchez, de diez y seis años de edad y vecina de Zanja, 115, y José Dolores Rodríguez, de Franco, número 4.

Expuso Etelvina que se encontraba en Lagunas y Padre Varela, en el interior del auto número 12182, con el mestizo José Rodríguez Zayas, de Camagüey, y vecino de Zanja, 115; y Evangelina Rodríguez Hernández, de Marqués González, 2, y el mestizo Anselmo Hernández (a) "El Curro", llegó al lugar aquel, entró en el auto, le hizo aspirar a la fuerza unos polvos a Evangelina y ordenó al chauffeur que los llevara a todos al Vedado.

Al llegar a la calle 7 agarró a Evangelina y se bajaron ambos del auto, desapareciendo. José Dolores, padre de Evangelina, preguntó por ella y Etelvina le hizo el mismo cuento que repitió después en la estación.

PROCESADOS

Fueron procesados ayer en el Juzgado de la Sección Cuarta los siguientes individuos: Manuel Wong, por infracción de la Ley de Drogas, con doscientos pesos de fianza, y José Valdés Fernández, por lesiones por imprudencia, con cuatrocientos pesos.

ESTAFADORA DETENIDA

La acusa un sirio de haberle estafado doscientos pesos.

Lina Aujo, española, de treinta años de edad y vecina de Tejadillo, número 12, fué detenida ayer por el detective Rosado, por orden del inspector de la Secreta señor Tejeda, por estar acusada por Moisés Stebian, de Siria, de veinte años de edad, vecino de Cuba, 60, de haberle estafado trescientos pesos que le entregó para que le consiguiera un pasaporte y un pasaje para embarcar para los Estados Unidos.

VENTA ESPECIAL DE SILLONES PARA PORTAL EN TODOS COLORES

ALQUILAMOS MUEBLES
ANGELES 14
VICTOR NOSTE & CIA.
Teléfono A-7451

5748 10 alt d8

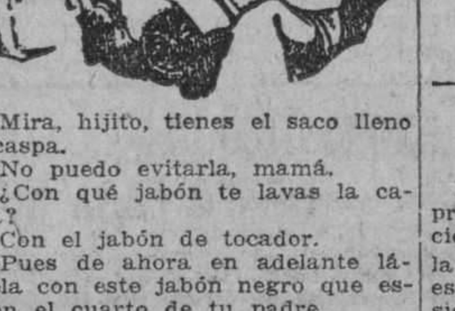
—Mira, hijito, tienes el saco lleno de caspa.
—No puedo evitarla, mamá.
—¿Con qué jabón te lavas la cabeza?
—Con el jabón de tocador.
—Pues de ahora en adelante lávatela con este jabón negro que está en el cuarto de tu padre.
—¿Jabón negro, mamá?
—Sí, hijo, el Jabón de Alquitrán de Packer. ¿No nos has oído hablar mil veces de lo bien que limpia la cabeza, y de lo fácil que es hacerlo desaparecer con una simple enjuagadura?

Sábado Botarate

Lo que usted obtiene en nuestra casa cualquier sábado, lo sabe ya; artículos de calidad suprema, a precios disparatados de puro reducidos.

En el de hoy, las telas más modernas y hermosas, los Vestidos más elegantes y selectos, y muchos renglones más, encontrará en "La Filosofía", **casi regalados.**

Si puede venir ahora, no lo deje para la tarde; deseamos que usted puede seleccionar ampliamente con arreglo a sus más rígidos deseos, por la tarde habremos vendido ya muchos estilos que quizás le agraden a usted.

TELAS

GUARANDOL de color entero, a 20 c.
GUARANDOL de algodón con apresto de hilo, a 35 c.
GUARANDOL de hilo, con una yarda de ancho, a 56 c.
GUARANDOL Belga de lino, calidad muy ligera; en todos los tonos de moda. (Precio corrte. 95c.) A 86 c.
GUARANDOL Francés, extra, de lino puro. 34 colores. (Precio corrte. $1.25) A $1.12.
GUARANDOLES y BATISTAS de hilo, estampados. Gran diversidad de primorosos estilos. (Precio corrte. $1.50). A $1.25.
GUARANDOLES y OLANES de hilo, bordados; muy originales y variados dibujos. A $1.50.

OLANES de hilo, color entero, calidad magnífica. (Precio corriente 80c.) A 68 c.
OLANES de hilo, estampados. Extensísima variedad de dibujos modernos, cuya firmeza de colorido garantizamos. A 78 c.
OLANES Batista de lino puro. Colores de moda en toda la escala. (Precio corriente. $1.00) A 88 c.
OLANES de hilo estampados, en coloridos inalterables. A $1.12.

VOILE Suizo color entero, a 30 c.
VOILE Semichiffon, en todos los tonos. Precio especial para hoy, a 44 c.
VOILE Chiffon del más fino, con 115 c|m de ancho. ($1.10 precio corrte.) A 88 c.
VOILES Estampados; infinitos dibujos, completamente nuevos. A 32 c.
VOILES Estampados, en obra grande y chica, de gran originalidad. A 40 c.
VOILES CHIFFON Estampados. A 56 c.

GUIMGHAM a cuadros. A 20 c.
SOISETS y POPELINAS Estampados, propios para vestidos de sport. Colores de firmeza garantizada. A 50 c.
PETER-PAN, tela de gran boga. Novísimos dibujos muy interesantes, de coloridos firmes. A 68 c.
CREPE "NOVELTEX" de seda y algodón, color entero. A 70c.
CREPES de Seda lavable, estampados. Lindísimas fantasías. (Precio corrte. $1.20). A $1.00.

UNA LIQUIDACION MUY ATRACTIVA

GUARNICIONES de Voile estampadas, con 54 pulgadas de ancho. (Precio corrte. $1.60). A $1.15.
GUARNICIONES sobre Voile suizo, finísimas. A $1.80.

Telas para camisas de caballero

Tenemos el placer de ofrecerle un amplio surtido de estas telas, que sabemos le ha de gustar en extremo, porque se trata de estilos modernos, sencillamente preciosos.

BATISTAS francesas estampadas, en bellos coloridos de firmeza garantizada. A 45 c.

VICHYS ingleses bordados a rayas, sobre fondos de colores. (Precio corrte. 75 c.) A 60 c.

DEPARTAMENTO DE CONFECCIONES

Quizás haya asistido usted a la Exhibición de Vestidos de Verano que hemos llevado a efecto a comienzos de esta semana.

Pues bien, muchos de los Vestidos que usted vió, y que creemos le habrán agradado, por su modernismo y elegancia sin igual, los hallará en los lotes siguientes:

UN LOTE de Vestidos de Voile, bordados y calados. A $2.00.
OTRO LOTE, a $4.00.
OTRO LOTE a $5.50.

Puede considerarse que cobramos algo por ellos, por pura fórmula; tales precios constituyen un obsequio muy de "sábado Botarate".

Y de estos otros, ¿qué opina usted?:

VESTIDOS Franceses de olán, bordados a mano, blancos y en diferentes colores. A $7.50, $8.50 y $9.50.
UN LOTE de Vestiditos de Seda, encantadores, para niñas de 3 a 7 años. En todos tonos de moda. A $3.00.
OTRO, de Vestiditos de Voile, para niñas de 3 a 6 años. A $1.40.
OTRO, de Trajecitos lindísimos, para niños de 2 a 5 años. A $1.

DEPARTAMENTO DE CALCETERIA

Las rebajas trascendentales que hemos efectuado en este Departamento, para hoy, le forzarán a adquirir, aunque no precise.

Calcetines para niños, Medias de Seda y Muselina para señoras, y Calcetines de Seda para caballeros; todos ellos los hallará usted a precios imposibles de obtener fuera de este día, en ninguna parte, comenzando por nuestra misma casa.

En este Departamento, liquidamos los siguientes artículos:
CAMISETAS G. D. abiertas y sin mangas. Todas las tallas a 72c.
CALCETINES H. R. 20, blancos. A $2.45 la media docena.
CALCETINES H. R. 77, blancos. A $3.50 la media docena.

DEPARTAMENTO DE TELAS BLANCAS

Los precios corrientes en este Departamento, son siempre muy bajos.

Para hoy, los hemos reducido en un Diez a un Quince por Ciento.

En esta forma, si usted precisa Nansuts, Telas ricas, opal, Olanes de hilo clarín, Batistas, etc., así como también sábanas de guarandol de algodón o de hilo. esperamos no nos olvide, porque no le conviene.

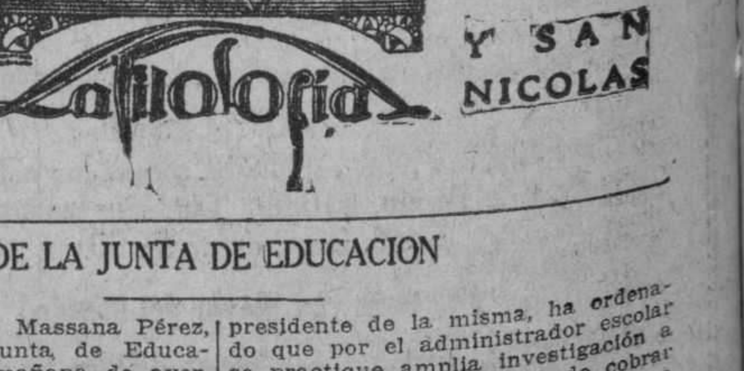
ZENEA (NEPTUNO) La Filosofía Y SAN NICOLAS

DE LA JUNTA DE EDUCACION

El señor Leopoldo Massana Pérez, presidente de la Junta de Educación, visitó, en la mañana de ayer, la Escuela Nº 40, notando que dicha escuela está en malas condiciones, siendo necesario quo para el próximo período de vacaciones se hagan algunas obras de reparación.

Con motivo de la pérdida de un check, en las oficinas de la Junta de Educación, el señor Massana, presidente de la misma, ha ordenado que por el administrador escolar se practique amplia investigación a fin de localizar al que pudo cobrar el check, para dar cuenta después a los tribunales de justicia.

El señor Francisco de la Huerta, presidente de la Junta de Educación de Güines, estuvo en la mañana de ayer a felicitar al señor Massana, por su exaltación a la presidencia de la Junta de la Habana.

M.E.C.D. 2016

Necesita leernos

en la página de enfrente.
Ello encierra un interés primordial para usted.

ZENEA (NEPTUNO) La Filosofía Y SAN NICOLAS

HABANERAS

ELVIRA DE HIDALGO

LA TIPLE DEL LUNAR

Un acontecimiento teatral.
Grande, imponderable...
Será en la noche de hoy la representación de **Il Barbiere di Siviglia** en el Nacional.
Función de abono.
Segunda de la temporada.
Con la inmortal ópera de Rossini hará su presentación ante nuestro público la señora Elvira de Hidalgo.
Inmensa la expectación reinante por conocer a la soprano ligera del hermoso conjunto artístico que nos ha traído la Empresa Segurola-De la Guardia.
Aragonesa la cantante.
De agraciado palmito.
Antes de su debut escénico ha hecho su aparición social la Marquesa de la Rosa.
Pasó en las fiestas últimas del **Yacht Club** y **Country Club** entre los elogios que siempre inspiran su delicada belleza y su exquisita elegancia.
La tiple del lunar.
Así la llaman.
La Rosina de **Il Barbiere di Siviglia** ha sido la página triunfal de su carrera artística, tan llena de lauros, de satisfacciones y de honores.
En el segundo acto, en la escena de la Lección de Música, cantará Elvira de Hidalgo un aria de Leo Delibes, el de las campanillas, de **Lackmé**, y la canción de **Las Hijas del Zebedeo**, del maestro Chapí.
Una especialidad de la artista.
No usa medias en la escena.
Es que tampoco lleva sortijas nunca en sus pequeñas, finas y cuidaditas manos.
Esos dedos de la Hidalgo rematados en relucientes uñas con un suave tinte rojo parecen conservar mejor sin alhajas la independencia de su belleza.
Del papel de El Conde de Almaviva en la ópera de Rossini está hecho cargo el tenor Dimitri Onofrey, cantará la parte de Fígaro el barítono Mario Bassiola y corre por cuenta del bajo Virgilio Lazzari el personaje de don Basilio.
Gran noche en el Nacional.
Asistiré.

(Continúa en la página siete)

EL CAÑONAZO
MUEBLERIA
SAN RAFAEL NUM. 1 C.-TEL. M-1127
PARA VER MUEBLES
DE VERDADERO GUSTO
HAY QUE VISITAR ESTA CASA

MODELO FRANCIA

Blanco, blanco combinado con beige y todo beige. Lo mas nuevo y chic.

PELETERIA
LA BOMBA
MANZANA DE GOMEZ

ESTUDIO VALLS

Au Palais de la Mode

Es un gran succés el obtenido en la venta de los últimos

SOMBREROS Y VESTIDOS

proclamándolo asi sus clientas, que los adquieren para las grandes reuniones y la Opera.

MLLE. CUMONT ***PRADO 88 Y 96***

Para el Baño **JABON "AGULLÓ"** de COCO verdad

Guanabacoa al Día

NUESTRA SALUD

Hemos estado un mes sin escribir nuestra sección, imposibilitados con una excema en un pie que lor lo rebelde, nos obligaba a no poder calzarnos. Empleamos infinidad de medicamentos sin resultado positivo. Hasta un día que una amable dama nos llamó por teléfono, enterada de nuestra dolencia, y generosamente nos recomendó que probáramos con su pomada "Excemicida", enviándonos dos frasquitos. Efectivamente, a las cuarenta y ocho horas de usarla, la excema fué desapareciendo y a los pocos días, completamente aliviados, podíamos calzarnos.

En vista de todo ello, nos valemos de este medio para dar las gracias a Madame M. Sentuoré, —autora de la magnífica pomada "Excemicida", —y al propio hacer público las excelentes condiciones de su preparado el cual puede encontrarse en todas las farmacias.

LA GRATITUD DE UNA MADRE.

La señora María A. Hernández, vecina de esta villa en la calle de Amargura número 30, nos ruega en atenta carta hagamos público su agradecimiento al joven doctor Alberto Siera y del Calvo, por haberle curado radicalmente a una de sus hijas que venía padeciendo de enteritis.

Con gusto así lo hacemos constar felicitando al querido doctor Siera por el nuevo triunfo que se acaba de anotar.

EL SALUDO DEL DIA

Con gran satisfacción enviamos un afectuoso saludo a la distinguida señora Rita Arteaga viuda de Fuentes que celebra su santo hoy.

También es el santo de la joven dama Rita Pérez.

Y de la celebrada profesora de piano Rita Montaner de Fernández.

Un día muy feliz para todas.

CONTAMOS CON UN SOBERBIO PARQUE INFANTIL

En la edición de ayer del DIARIO se dió cuenta ampliamente de la inauguración del Parque Infantil con que cuenta nuestra Villa, gracias a las gestiones y buena administración de nuestro querido Alcalde señor Joaquín Masip y Domínguez.

Es el primer Parque Infantil que se inaugura en la República con tantos atractivos para la infancia. Está donde antes se levantba el parque de la República o séase en la antigua Plaza de Armas.

A la inauguración asistieron todas las escuelas públicas de Guanabacoa y numerosas familias de nuestra sociedad.

Para el Alcalde Masip, por esa nueva obra que acaba de hacer, hubo celebraciones por parte de toda la concurrencia.

La nuestra, muy afectuosa, no le puede faltar.

NUESTRO PESAME

Días pasados dejó de existir en esta villa la distinguida señora Delfina Lamadrid, esposa de nuestro estimado amigo el señor Manuel Llera Noriega.

El entierro se verificó en el Cementerio de Colón resultando una verdadera manifestación de duelo.

Descanse en paz, y reciban nuestro pésame más sentido su esposo el señor Llera Noriega y su hijo el joven Lorenzo Llera Lamadrid.

UN SALUDO

Lo enviamos muy atento a la joven dama Virginia Castro de Reyes, esposa de nuestro buen amigo Rafael Reyes.

Ayer celebró su santo.

PARA MAÑANA

Dejamos para mañana la publicación de distintas notas que tenemos en la mesa y que por causa we nuestra enfermedad no hemos podido insertar.

Jesús CALZADILLA.

París - Nice - Havane.
Concordia número 19.
(entre Galiano y Aguila)
Teléfono A-2306.
Habana.

NORA

¡HOY! SABADO 22

"GRAN DIA NORA"

PRECIOS ESPECIALES

Vestidos de "VOILE GUARNICION", muy variados y bonitos al precio irrisorio de $1.75; valen $6.00.

Vestidos de Voile y Cretona, elegantísimos, desde $3.00.

Vestidos de Voile y Warandol, confección especial (modelos Franceses bordados en colores con dobladillo de ojo a mano) desde $5.00.

En Sedas, Crep Marroquí, Flat Crep, Charmeusse, Crep Cantón, Crep Georgette con riquísimos bordados, desde $8.00 (NO HAY DOS MODELOS IGUALES).

Trajes de Sport de Crep de China desde 8.00. pesos.

VESTIDOS DE NOCHE: De este renglón poseemos el más valioso surtido, confección francesa, acabados de recibir de París. A precios que no alcanzan la mitad de los corrientes en la Habana.

VESTIDOS DE NIÑA: De Gabardina de Seda, Georgette, Batista (Hilo Puro) etc. Modelos Bordados hechos a mano. El que lleve su Niña no lo llevará otra, pues todos son distintos. Desde $3.00.

Abanico para Opera de Nácar, Plumas y Pintados a mano, desde $6.00.

Algo original: Abanicos finísimos con moterita, última novedad en París. Una monada con varillaje de Nácar o Galalit desde $7.00 Otros de seda Tissu de Oro y Plata, pintados a mano.

Los hay con resorte para doblar y llevar en la bolsa desde $2.00.

Relojes Pulseras de Brillantes, desde $55.00. Los de fantasía de la "Plaza Vendome" y "Exposición de Artes Decorativas", etc., desde 15.00 pesos. Los de oro 18, esmaltados, desde $45.00.

Sombreros de todos precios. Seguimos liquidando los de Piel a $2.90 y los Modelos Parisinos a $1.80.

5105 1d-22

ALMACENES
fin de siglo
VARIAS TIENDAS EN UNA

Todos los Días Recibimos Estilos Nuevos de Sombreros

París y Nueva York introducen cada semana en la moda de los sombreros, sin alterar su sentido fundamental, alguna particularidad, algún detalle.

Semanalmente recibimos de Nueva York y París surtidos nuevos de sombreros, en los que se perciben esas finas innovaciones.

En cualquier momento, pues, que usted visite nuestro Departamento de Sombreros, instalado en el piso segundo, encontrará algún modelo que tenga la sugestión de última moda de los grandes centros de la elegancia.

DE PAJA
TAGAL
$3.25

Adornado con bellos plegados a dos colores.

DE PAJA
FLORINA
$4.75

Guarnecido con artístico plisado de cinta de falla.

DE PAJA
MANILA
$3.90

Con adornos de cinta de falla.
Estilos para playa

DE PAJA
INGLESA
$3.90

Con trabajos de fina cinta de falla.
Para calle y sport.

ARTICULOS PARA CABALLEROS

PIJAMAS

$2.25

Pijamas de soisette fino, con alamares de seda. Colores azul, y beige, y en blanco.

$3.50

De finísimo soiesette en color entero. Los hay con o sin cuello marinero.

SACOS PARA CASA

$2.75.—De soiesette. En blanco, beige, azul y lila.

$5.50.—De seda china en su color natural con cuello sport..

MEDIAS DE SEDA

$0.85

Un tipo especial.

Medias de seda en tejido semi-doble, de mucha duración. En muchos de los colores de moda.

$1.75

De pura seda, tejido semi-doble. En todos los colores.

MEDIAS "FINERY"

(Banda de coral)

$2.45.—De seda pura, tejido chiffon o doble.

$2.75.—Toda de seda, tejido muy transparente.

$3.50.—Toda de seda exquisita, tejidos doble y gasa.

La "Finery" es la media de seda por excelencia.

LAS VENTAS ESPECIALES

EN SAN JOSE 16 Y 18

TOALLAS DE FELPA:

Desde .. .. $ 0.15
Hasta .. .. $ 2.75

SOBRECAMAS DE PIQUET

Desde .. .. $ 2.25
Hasta $15.00

FUNDAS

Desde .. .. $ 0.35
Hasta .. .. $ 0.80

SÁBANAS

Desde .. .. $ 0.80
Hasta .. .. $ 1.20

WARANDOL
A $0.20
40 colores
y en blanco y en negro.

En la esq. de San Rafael y Aguila, con pasaje interior a San José 16 y 18

GARCIA, SISTO Y CIA.

Centro Privado, Teléfono M- 5091
Telégrafo "Siglo", Habana

EL HOTEL
"NEW FORREST"
Calle 49, cerca de Broadway. Cable "Newforrest", New York.
Un nuevo hotel en el corazón de la ciudad, cerca de los teatros, tiendas, ferrocarriles.
300 habitaciones, 300 baños, desde tres pesos.
Dieciséis pisos; cada habitación da afuera; y un restaurant a precios moderados; también departamentos sin amueblar.
Wm. F. Thomann, Administrador, anteriormente con el Hotel Hargrave.

PARIS-VIENA
AVE. DE ITALIA, 102 - TEL. A-2859.

DE BOCA EN BOCA

Así corre de día en día el nombre de PARIS-VIENA entre las personas apreciadoras de lo bueno y artístico, como la única casa en la Habana donde halla el cliente verdadera satisfacción a sus deseos. Para hacer un regalo que se agradezca y a la altura de las circunstancias, recuerde a PARIS-VIENA.

TODO ESTA MARCADO CON PRECIO FIJO

M.E.C.D. 2016

¡MADRE!—La Castoria de Fletcher es especialmente preparada para bebés y niños de cualquiera edad en casos de ESTREÑIMIENTO — FLATULENCIA — COLICOS VENTOSOS Y DIARREA

Tonifica el estómago, regulariza los intestinos, ayuda a la asimilación y,

SIN CONTENER NARCOTICOS,

aquieta al niño y le proporciona un sueño natural.

Recomendada por los médicos.

Para evitar imitaciones fíjese en la firma

Los niños lloran porque les den CASTORIA de Fletcher

ahora son pocos, pero...

cada día irán siendo más y más hasta que se quede Ud. como un espejo. Una fricción diaria de

INDERINA

es lo único que positivamente le cura la caspa, le contiene la caída del cabello y le devuelve el que ha perdido, más lozano y fuerte que nunca.

Además, embellece el pelo y le permite a uno mantenerse siempre bien peinado. No es grasosa ni tiene perfume intenso. Es el tónico ideal para las personas cultas y de buen gusto.

AL PEDIR MAGNESIA EXIJA LA MARCA "ERBA"

LATICA AZUL

I. VILLAREAL

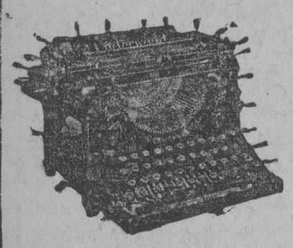

TALLER DE REPARACIONES, NIQUELADO Y CILINDROS DE GOMA.—REPARAMOS TODA CLASE DE MAQUINAS DE ESCRIBIR Y DE SUMAR

Máquinas de escribir y de sumar nuevas y reconstruídas de las mejores marcas.

Efectos de escritorio en general, sellos de goma.

Teléfono A-5529

HABANA 122 y 124

HABANA

El Mejor Reconstituyente NUTRIGENOL Un Tónico Poderoso

-FRESCO-SUAVE-

NEVADA—SARRÁ 60cts.

Á DAMAS—LAS-ENCANTA.

Á HOMBRES—IDEAL-AFEITADO.

BUENAS FARMACIAS

DE PRESCINTO EN PRESCINTO

SECCION DE EXPERTOS

VEJACION E INSULTOS

Julio Lustalot Deusseau, natural de Francia, de 48 años de edad, profesor de esgrima y vecino de Bélgica 45, dió cuenta que fué llamado por teléfono, reconociendo que el que hablaba lo era un tal H. Kim, vecino de 21 número 425 y Salvador Cancio, los que le vejaron e insultaron con las peores frases, sin, que tengan motivo para ello.

UN DETENIDO

Los expertos Pérez Leo y Sánchez, arrestaron a Ana María Herrera Crespo, natural de la Habana, de 35 años, vecina de Fernandina 36, por estar reclamada por el Juez Correccional de la Tercera.

Quedó en libertad por haber prestado la correspondiente fianza.

CHAUFFEURS CIRCULADOS POR LA POLICIA

Por transitar con excesiva velocidad por distintas calles de la capital, han sido circulados los chauffeurs que manejaban los autos 10, 15499, 1519, 2, 16, 14965, 19, 6, 12617, 19350, 18221, 17115, 1, 18350, 7710, 6908, 9258, 11562, 10079, 12762, 11719, 15047, 486, 31.

PRIMERA ESTACION

HALLAZGO DE DOCUMENTOS

Aurelio Palacios Lozano, vecino del hotel "Torregosa", situado en Obrapía y Compostela, hizo entrega en esta Estación, de unos documentos a nombre de la señora María Quintín Vda. de Gilm, vecina de San Francisco de Paula, que halló abandonados en la vía pública.

LE CAYO UNA CAJA

José Varona Palacios, de la Habana, de 19 años de edad, vecino de Tejadillo 6, fué asistido en el Hospital Municipal, de una contusión en el pie izquierdo, que se produjo en su domicilio, al tratar de levantar una caja, la que le cayó en dicha extremidad.

CON UN REGISTRO

En el Hospital Municipal, fué asistido Manuel López, de la Habana, de 40 años de edad, vecino de Carmen 6, de una herida por avulsión con pérdida de la uña del dedo grueso derecho, de pronóstico menos grave, que se causó en el taller de la Cuban Telephone, al caerle la tapa de un registro.

SEGUNDA ESTACION

DENUNCIA DE HURTO

Rolando Lebrea natural de Jamaica, de 23 años de edad, vecino de Leonor Pérez 71, dió cuenta a la policía que dejó olvidado en el baño, la suma de 50 pesos y al regresar notó que se lo habían sustraído, sospechando sea el camarero, un individuo de nacionalidad polaca, cuyas genrales ignora.

LESIONADO MENOS GRAVE

Emilio Martín Rodríguez, español de 21 años de edad, vecino de Oficios p3, fué asistido en la Benéfica, de una herida contusa en el pie izquierdo, de carácter menos grave, que se causó en su domicilio, al estar rodando una carretilla de manos y caer al pavimento.

ARROLLADO

Alejandrina Barro Rodríguez, de 42 años, vecina de San Martín 111, fué asistida en el primer centro de socorro, de lesiones menos graves por el cuerpo, que le causó en Oficios y Acosta, donde iba a tomar una guagua y ser arrollada por el auto 6170, que conducía Arturo Luis Eugene, vecino de San Salvador 9.

QUEMADURAS

En el Hospital de Emergencias, fué asistida Carmen Fernández Chabau, de 3 años de edad, vecina de Habana 111, de quemaduras menos grave, por ambos pies, las que se causó en su domicilio, al verterse un jarro conteniendo agua caliente.

TRIPULANTE HERIDO

Antonio Tamayo Fernández, de la Habana, de 20 años, vecino de Porvenir 13 y tripulante del vapor "Cienfuegos", fué asistido en el primer centro de socorro, de una contusión en el pie derecho que se causó en dicha embarcación, al tratar de levantar un lingote de hierro.

UNA CAIDA

En el primer centro de socorro, fué curado Tomás Rodríguez Rodríguez, de 28 años, vecino de Dragones 42, de contusiones por el cuerpo, menos grave, que se produjo en Muralla y Villegas, al resbalar y caer al pavimento.

TERCERA ESTACION

CON UNA PUNTILLA

José Rodríguez O'Farrill, de 6 años de edad, vecio de Mercado de Colón, habitación 6, fué curado en el primer centro de socorro, de una herida incisa en el pie derecho, que se ocasionó en su domicilio, al pisar una tabla que tenía una puntilla.

OLVIDO LAS MALETAS

A la policía dió cuenta José María Vallejo González, de Colombia, de 28 años, vecino de Cristina 58, que tomó un auto frente al Parque Central dando, varias vueltas por la capital, abandonando el vehículo en Avenida 45 y Séptima, en Buena Vista, dejando olvidadas dos maletas conteniendo ropas, cuyo valor no puede apreciar.

LE LLEVARON EL DINERO

El vigilante 803, recogió del pavimento en la esquina de Bélgica y Teniente Rey a un individuo que debido a su estado de embriaguez, no pudo dar sus generales.

Según el menor Luis Dacobo Manresa, de 10 años, vecino de Corrales 73, el vió a dicho sujeto tirado en el suelo y tres individuos, uno de ellos concido por Vizcaya, le registraban los bolsillos, sacándole dinero en billete americanos.

Estos individuos viajaban en un automóvil, sin que se fijara el número del mismo.

CUARTA ESTACION

LE GRITARON "CARNE CON PAPAS"

El vigilante 1816, arrestó a Petrona Valdés González, de 42 años, vecina de Guasabacoa 35 y Juana Rivas Betancourt, de 14 años, domiciliada en Guasabacoa 30, por acusar- Sabina Castañeda Sánchez, de 47 años, vecina de Estrella 148, de haberla vejado en el Campo de Marte, porque le gritaron "Carne con papas". Las acusadas negaron los cargos, diciendo que eran unos menores que estaban sentados junto a ellas.

QUINTA ESTACION

INSULTOS

El vigilante 947, detuvo a Juan Carrillo Geli, de 3 años, vecino de Aguila 173, por acusarlo María Teresa Delgado Hernández, de 20 años, vecina de Dragones 58, de haberla vejado e insultado, en la esquina de San Rafael y Rayo, porque le fué a pedir una explicación de los chismes que le contaba a su marido, con perjuicio de ella.

POR ESCANDALOSA

El vigilante 1296, denunció a Mercedes Martínez, vecina de Chavez 12, de haberla sorprendido formando un fuerte escándalo en su domicilio negándose a comparecer en la Estación.

SEXTA ESTACION

DANDO CRANQUE

Emilio Loret de Mola, de la Habana, de 26 años de edad, vecino de Rastro 4, fué asistido en el Hospital Municipal, de una contusión en la región rotuliana derecha, que sufrió en Animas y Oquendo, al tratar de darle cranque a un automóvil.

PISO UNA PUNTILLA

Juan Martínez Domínguez, de 6 años, vecino de Peñalver 40, fué curado en el Hospital Municipal, de una herida punzante en el pie derecho, que se produjo en su domicilio, al pisar una puntilla.

SEPTIMA ESTACION

UN RECLAMADO

El vigilante 1892, A. González, detuvo a José García Rodríguez, vecino de San Rafael 179, por estar reclamado por el Juez Correccional de la Cuarta Sección, en causa por daño.

VEJACION

Celia Blanco Borras, sirvienta y vecina de Vapor 5, participó a la policía, que encontrándose en el puesto de frutas situado en Príncipe 12, un sujeto de la raza mestiza, se tomó ciertas libertades, dándose a la fuga, sin que pudiera ser detenido.

OCTAVA ESTACION

BUEN SERVICIO DE UN PORTERO

El Portero de la Policía Nacional, Pascual Varela, perteneciente a la 12 Estación, presentó en este prescinto al chauffeur Tomás Ramos González, de 23 años, vecino de Bainoa, porque en Pila y Cristina, con el auto que manejaba número 12, de la matrícula de Aguacate, había chocado con los tranvías 120, de Jesús del Monte-Malecón y 503, de Luyanó -Malecón, estimando el hecho por imprudencia del chauffeur.

QUEMADURAS

Rosario Cuesta Rodríguez, de 18 meses de nacida, vecina de Figuras 190 fué asistida en el Hospital Municipal, de quemaduras menos graves, por el cuerpo, que se produjo en su domicilio, al verterse un jarro de agua caliente.

NOVENA ESTACION CON LA BOLA DE BILLAR

En el Quinto Centro de Socorro, fué asistido, el conductor de los tranvías eléctricos, José González García, vecino de Primera entre 4 y 5, en Buenavista, de una contusión en la cabeza, que se produjo en el café del Club Eléctrico, situado en Wilsón y 18, al estar mirando jugar al billar y saltar una de las bolas, lesionándole.

DECIMA ESTACION HACIA DISPAROS

Daniel Porto Fernández, de 25 años vecino de la bodega Zapata y Basarrate, fué detenido por el vigilante 1143, porque con un revólver que le fué ocupado hacia disparos al aire, frente a dicho establecimiento.

LE OCUPARON UNA NAVAJA

El vigilante 1279, arrestó a Carlos Alfonso Lamar, de 19 años, vecino de 10 entre 13 y 15, porque en 23 y G, al registralo le ocupó una navaja barbera. El detenido ingresó en el Vivac.

ONCENA ESTACION LO VA ASESINAR

José Inés Rivero Leonard, de 48 años de edad, vecino de Santa Catalina 14, dió cuenta a la policía, que encontrándose con varios amigos en Monte y Arzobispo, fué amenazado por su hermano Julio, el que le dijo que lo iba asesinar si no desistía de ir a dormir a su casa, obedeciendo estas amenazas a un asunto familiar.

PROFESORA AMENAZADA

Rosalía Rivero Leonard, de 37 años, profesora de Instrucción Pública, vecina de Santa Catalina 14, dió cuenta a la policía, que su hermano José Inés, de su mismo domicilio, la insulta y amenaza constantemente, sin motivo alguno.

DUODECIMA ESTACION LO MORDIO UN PERRO

En el Cuarto Centro de Socorro, fué asistida Regina Alvarez Rodríguez, de 6 años de edad, vecina de M. de la Cruz 15, de desgarraduras en la pierna derecha, que le produjo al morderlo un perro callejero, frente a su domicilio.

UN DETENIDO

El vigilante 267, arrestó a Tapine Germano Beatriz, de Italia, de 26 años, vecino de Velazquez 177, por estar reclamado por el Juez Correccional de la Cuarta, en causa por exceso de velocidad. Prestó fianza.

DECIMA TERCERA ESTACION CON UN CUCHILLO

En el Cuarto Centro de Socorro, fué asistido José Silva Hernández, de 11 años, vecino de 13 entre A y Pocito, de una herida en la mano izquierda, que sufrió, con un cuchillo con el que picaba un pedazo de pan.

VIGILANTE ESTAFADO

El vigilante 408, Domingo Díaz Castañeda, de 48 años, vecino de Vista Alegre 88, dió cuenta que un sujeto desconocido, se presentó en su casa mientras él estaba ausente, pidiéndole a su hija María, la suma de 10 pesos, invocando para ello su nombre y como el no mandó a pedir tal cantidad se considera estafado.

CASA BLANCA CON UN GUARDA-AGUJA

En la casa de socorro de este barrio, fué asistido Evaristo López Pérez, de 19 años, vecino de Coloma 6, de una contusión en la cabeza, que se ocasionó en el paradero de Hershey, al darse con un guarda-aguja.

CALVARIO LESIONADOS EN UN CHOQUE

En la carretera del Calvario a la de Palatino, chocaron ayer, el auto 6112, que conducía Francisco Carréras Aguiar, de 21 años, vecino de Gervasio 145 y el camión de acarrear leche, que manejaba Enrique Pérez Loza, de 30 años, vecino de Estrada Palma 1, en la Víbora. A consecuencia del hecho, resultaron lesiones leves, ambos chauffeurs, siendo asistidos en la casa de socorro de Arroyo Apolo.

CONCIERTO POR RADIO

Programa del concierto que será trasmitido desde el Estudio de la Estación Radiotelefónica PWX, de la Cuban Telephone Company, asociada de la International Telephone and Telegraph Corporation de New York, el día 22 de Mayo de 1926, a las 8 y 30 p. m. por los siguientes artistas:

Srta. Teté Campos Julian, Pianista Solista.
Srta. Carmelina Pérez, Soprano.
Sr. Modesto Sagué, Barítono.
Srta. Nena Plana, Contralto.
Sr. Amadée Latour, tenos y violinista.
Sr. Antonio Planas, Barítono.

PRIMERA PARTE

1.—Vals, (b) Nocturno. Chopín, solos de piano.
2.—Parlar d'amore il cielo i mar, tenor.
3.—Vals triste, soprano.
4.—Obra de concierto, violín.
5.—Corazón, canción cubana, barítono.
Charla.

SEGUNDA PARTE

1.—Córdova, Alveniz, solo de piano.
2.—Se, Denza, barítono.
3.—Ana Bolena, contralto.
4.—Brindis, Hamlet, barítono.
5.—Carro del Sol, Serrano, barítono.
Charla.

TERCERA PARTE

1.—Gran Tarantela, Ascar, solo de piano.
2.—Secreto, Tosti, barítono.
3.—Los Ojos Negros, canción española, Alvarez, barítono.
4.—Canción cubana, contralto.
5.—Puñao de rosas, dúo de barítono y soprano.

TELEFONOS DE LA POLICIA NACIONAL

Primera	Estación.	M-7801
Segunda	„	M-7802
Tercera	„	M-7803
Cuarta	„	M-7804
Quinta	„	M-7805
Sexta	„	M-7806
Séptima	„	U-3807
Octava	„	M-7808
Novena	„	F-5890
Décima	„	F-2097
Oncena	„	A-7692
Doce	„	I-4589
Trece	„	I-2034
Luyanó	„	I-2236

No fué expulsado por anarquista el español Palmer Cerda

ERA EXPENDEDOR DE DROGAS HEROICAS

Por el Negociado de Orden Público de la Secretaría de Gobernación, se ha hecho entrega a la prensa de una nota oficiosa aclarando que el ciudadano español señor Francisco Palmer Cerda, cuyo decreto de expulsión del territorio nacional, por extranjero pernicioso fué firmado recientemente por el Secretario de Gobernación, no ha sido expulsado por ácrata ni de ideas socialistas, sino por expendedor de drogas heroicas.

Agrega en la nota oficiosa el Jefe del Negociado de Orden Público que, según los informes de la Policía Secreta, este individuo se hallaba infringiendo las distintas disposiciones vigentes relacionadas con el expendio de productos narcóticos.

PARA SER ORADOR

La Oratoria es un don precioso para quien la posee, pues por su medio, no tan solo se exponen de manera brillante las propias ideas, sino que se es útil a los demás y a la Patria. A continuación damos lista de los libros que tratan de la materia, entre los que figuran los de los mas notables y elocuentes oradores que ha contado la humanidad actual.

CASTELAR (Emilio).—Discursos Parlamentarios en la Asamblea Constituyente. Tres tomos encuadernados en un volumen, pasta española.. .. .. $ 3.50

CASTELAR (Emilio).—Discursos Parlamentarios y Políticos en la Restauración 3 tomos en 8o. encuadernados en tela.. .. .. $ 4.80

CASTELAR (Emilio).—Discursos Académicos. 1 tomo en 8o encuadernado en pasta española.. .. .. $ 1.80

CASTELAR (Emilio).—Discursos Políticos Dentro y Fuera del Parlamento. 2 tomos en 8o. encuadernados en pasta española.. .. .. $ 3.60

SIVERIA (Francisco). — Artículos, Discursos y Conferencias 3 tomos en 8o. mayor encuadernado en pasta española $ 7.50

MACAULY (Lord).—Discursos Parlamentarios. Contiene los discursos mas vibrantes de este prominente político inglés. 1 tomo en 8o. encuadernado en pasta española .. .. $ 1.20

ARAMBURO (Mariano.) — Discursos Cívicos. En este tomo estan reunidos los discursos mas notables que sobre toda clase de temas, ha pronunciado en diversas ocasiones, este notable jurisconsulto cubano. 1 tomo en 8o. a la rústica.. $ 2.00

SANGUILY (Manuel).—Discursos y Conferencias. Colección completa de sus discursos, que son verdaderas alocuciones patrióticas, llenas de ideas libertadoras y constructoras. 2 tomos en 8o. a la rústica $ 5.00
La misma obra encuadernada en pasta española.. .. $ 5.00

AJAM (M.)— La Palabra en Público. El arte de hablar en público. Un verdadero manual que determina las actitudes que debe tomar el orador o quien aspire a serlo, en las diversas ocasiones París. 1 tomo en 8o. encuadernado en tela.. .. .. .. $ 1.25

AJAM (Maurice) —La Palabra en Público. Nueva edición española, traducida por Mario F. Medina, enriquecida con reseñas acerca de los mas famosos oradores ingleses, españoles e hispanoamericanos. Madrid. 1 tomo en 4o. encuadernado en pasta española.. .. .. $ 2.00

DORICA (A.)—Alocuciones y Discursos Varios. Contiene una gran colección de modelos de alocuciones y discursos para las diversas necesidades de un hombre público. Es una joya para los principiantes y aun para los acostumbrados a hablar en público, porque contiene ideas básicas para cada caso particular, ya sea la despedida de un duelo, el ofrecimiento de un banquete o un discurso en el parlamento París. 1 tomo en 8o. encuadernado en cartoné.. .. .. .. $ 1.20

FILIPI (Luis). —El Orador Popular. Colección completa de discursos para uso de los que están llamados a tomar la palabra, ya sea en público o en reuniones privadas, como Alcaldes, Presidentes o miembros de Sociedades, delegados, representantes, etc. etc. París. 1 tomo en 8o. encuadernado en tela.. .. .. .. $ 1.00

ALVES CASTILLO (J.) —La Oratoria para todos. Adaptación castellana de la famosa obra portuguesa "El Orador popular" enriquecida con fragmentos de los mas insignes oradores españoles e hispanoamericanos. 1 tomo en 8o. encuadernado $ 1.00

BELTRAN (Washington). — Discursos Parlamentarios. Años 1914-1916. Relación de los discursos de este político. 2 tomos en 8o a la rústica $ 3.00

BOLIVAR (Simón). — Discursos y Proclamas. Obra interesantísima, para los políticos, los oradores y para todo amante de los bellos pensamientos. 1 tomo en 8o. mayor encuadernado en tela .. .. $ 1.60

MAJORANA (Angel).—El Arte de Hablar en Público. El mas notable de los manuales con instrucciones acerca de los gestos, inflexiones le voz, etc.. .... $ 3.00

LIBRERIA "CERVANTES" DE R. VELOSO Y CIA
Avenida de Italia 62. Apartado 1115.
Teléfono A-4958. Habana

¿Se Siente Ud Bien Al Levantarse?

Buena Digestión, Nervios Firmes y Sueño Refrescante son los Requisitos Indispensables si Espera Ud. vencer los Problemas Diarios y Gozar de Exito en la Vida.

¿Se levanta Ud. en la mañana después de una noche de sueño perfecto y calmante sintiéndose fresco y capacitado para cumplir con sus labores con entusiasmo y energía, y se siente tan bién al acabar como en la mañana?

¿O apenas se puede Ud. levantar de la cama, después de una noche de insomnio desesperante, sintiendose miserable y agotado, y temiendo el largo día que le confronta como si fuese una eternidad?

Cuando Ud. no puede dormir en las noches, la Madre Naturaleza le quiere decir que algo grave le ocurre—algo que, si no es corregido prontamente, puede resultar en una enfermedad seria. La nerviosidad es el primer aviso, y entonces siguen síntomas como la pérdida del apetito, estreñimiento, hígado entorpecido, biliosidad y molestias del estómago.

Todo hombre y mujer posee el derecho divino de gozar de perfecta salud, y la naturaleza hace todo lo posible para ayudarnos a mantenerla. Pero si rehusamos escuchar su voz, el sistema se quebranta bajo la carga y tan sólo podemos culparnos a nosotros mismos por las horrorosas consecuencias.

¿Por qué arriesgarse ante el peligro de arruinar su salud? TANLAC, la medicina suprema para la digestión, el tónico reconstituyente para el sistema entero, le dará a Ud. la salud, fuerza y energía que ha buscado.

TANLAC estimulará sus organos digestivos y eliminativos para que funcionen debidamente, y aliviará sus molestias, purificará su sangre, nutrirá todas las partes de su cuerpo y le fortalecerá con salud y fuerza. Ud. podrá comer y dormir perfectamente, estará lleno de vigor, podrá empezar cada día con abundante entusiasmo y energía, y listo para aprovecharse de cada oportunidad—y al acercarse la noche Ud. todavía seguirá sintiendose como un hombre nuevo.

Empiece a tomar Tanlac hoy mismo y comprenderá el placer de poseer un buen apetito, digestión magnífica, nervios equilibrados y un cuerpo lleno de fuerza, energía y perfecta salud.

TANLAC se vende en todas las buenas boticas y droguerías. No acepte substitutos. Se han vendido mas de 40 millones de frascos.

PILDORAS VEGETALES TANLAC
Para el Estreñimiento
Elaboradas y Recomendadas por los Fabricantes de Tanlac

CARNE LÍQUIDA
DEL Dr. VALDES GARCIA
• DE MONTEVIDEO •

Tónico excelente preparado con la mejor carne del Uruguay, sin adición de drogas y perfectamente tolerado por los organismos mas débiles

Insustituible en las convalecencias y como sobrealimentación de personas débiles, anémicas, inapetentes, en cualquier edad.

¿ES LA FARMACIA?

Le suplico me mande un frasco de la "Pepsina y Ruibarbo Bosque" pero tenga cuidado sea la legítima, pues me han dicho existen productos similares adulterados y el Doctor me ha recomendado tome sólo la de Bosque. Usted sabe compro siempre en su Farmacia por la confianza que me inspira.

La "Pepsina y Ruibarbo Bosque" produce inmejorables resultados en el tratamiento de la Dispepsia, Digestiones difíciles, Falta de apetito, Neurastenia gástrica, Estreñimiento, Gases, Vómitos, etc., etc.

LABORATORIO DEL DR. BOSQUE
TEJADILLO 36 - HABANA
DE VENTA EN TODAS LAS FARMACIAS DE LA ISLA

SANATORIO
"LA MILAGROSA"
—DE—
CATOLICAS CUBANAS
CERRO 586
Para señoras y niñas expresamente
Cuota mensual: $2.00
Director: Dr. José A. Presno.
Sub-director: Dr. Emilio Romero.
Médicos de visita: Dr. Antonio Camacho, Dr. César Cabrera Calderín, Dr. José R. Valdés Anciano.
Médicos internos: Dr. Osvaldo Cabrera Macías y Benito Durán y Castillo.

GEORGETT FLOREADO

En colores, yarda	$2.50
Warandoles de lino, en colores, yarda	0.80
Voiles finos, en colores, yarda	0.50
Muselina Suiza, en colores, yarda	0.30
Muselina Americana, en colores yarda	0.20
Voiles lisos y de moticas, yarda	0.20
Crepé Mongol, en colores, yarda	3.50
Charmes de segunda, en colores, yarda	1.80
Flat Crep 1½ yardas de ancho, yarda	4.50
Flat Crep floreado, yarda	2.50
Crepé floreado, yarda	0.95
Satín Crep de primera, en colores, yarda	3.25
Crep Cantón, en colores, clase extra, yarda	2.80
Mesalina de seda, en colores, yarda	0.80
Georgett Francés, en colores, extra, yarda	2.70
Georgett de primera, en colores, yarda	2.00
Meteoro Francés, en colores, una yarda de ancho, yarda	2.00
Crepé Francés, en colores, una yarda de ancho, yarda	1.50
Crepé de China en colores, yarda	0.80
Burato de primera, en colores, una yarda de ancho, yarda	1.50
Burato de segunda, en colores, una yarda de ancho, yarda	1.00
Liberty mercerizado en colores, una yarda de ancho, yarda	0.75
Tela China cruda, una yarda de ancho, yarda	0.70
Raso tabla de seda, una yarda de ancho, yarda	1.40
Tela Espejo, en colores, yarda	1.15
Tela Espejo, extra, blanca y negra, yarda	1.60
Warandoles de lino, para sabanas, cuatro anchos, yarda	2.50
Crees de lino, de 25 yarda, pieza	14.00
Pieza de Tela Rica, de 10 yardas, una	1.10
Cortinas de punto, de 3 yardas, par	2.00

Gran surtido en telas blancas, de lino y algodón,
Servimos pedidos al interior.

R. GRANADOS

San Ignacio 82, (entresuelos), entre Muralla y Sol. Teléfono M-7073

4510 13 alt d-2

M.E.C.D. 2016

Federación Estomatológica de Cuba

DIRECTIVA ELECTA PARA EL BIENIO DE 1926 A 1928

Presidente de Honor, Dr. Pedro Calvo; Miembro nato, Dr. Ramón Mendoza, por la Sociedad Dental; Dr. Andrés del Portillo, por la Sociedad Odontológica; Dr. Raimundo Morín, por la Sociedad Odontológica de Conferencias; Presidente, Dr. Marcelino Weiss; 1o. Vicepresidente, Dr. Frank E. Hart; 2o. Vicepresidente, Dr. Blas M. Rocafort; Secretario, Dr. Mario G. Martínez; Vicesecretario, Dra. Elvira Urquía; Secretario Contador, Dr. Agustín Bassart; Vicesecretario Contador, Dr. Rafael Reineke; Tesorero, Dr. Eduardo O'Bourge; Vicetesorero, Dr. José V. Balsinde. Vocales: Doctores, Alberto Colón, Antonio Recasén, Frank E. Hart (j. r.), Andrés G. Weber, Rafael Biada, Emilio Barrena, Eugenio Crabb, Fausto Turró, Rosendo Forns, Oswaldo Pochet, Ulises Odio, Oscar Hernández.

EN EL LICEO DE MANTILLA

Esta noche se celebrará en el Liceo del vecino pueblo de Mantilla el baile de las flores, organizado por un grupo de distinguidas señoritas.

El baile será de pensión, y los fondos se destinan a la terminación del local social que actualmente construye la simpática sociedad, de la que es activo presidente el coronel Melitón Reinoso, y entusiasta miembro de la sección de Recreo y Adrono, el conocido comerciante señor Claudio Hernández y Rodríguez.

El baile empezará a las nueve y habrá concursos de fox trot y danzón, con premios para las mejores parejas.

¿CATARRO? DURA UN DÍA
25 cts. EMERIN legítimo
SARRÁ — BUENAS FARMACIAS

La belleza que domina

la que se impone a todo, es una piel y cutis encantadores, que elamen la atención universal. Cualesquiera que sean los rasgos de su cara es el aspecto de su piel y cutis lo que determina su belleza. Aprovéchese de ello, dando a su cutis el aspecto seductor que solamente la

CREMA ORIENTAL de GOURAUD

"La varita magica de la belleza"

puede proporcionar. Comunica una belleza radiante, refinada, un aspecto que hechiza y al mismo tiempo tan sutil y delicado que carece en absoluto de las apariencias del retoque. La Crema Oriental de Gouraud desempeña tres funciones con respecto a la piel, a cual más importante: embellece, conserva y protege. Es de efectos a la vez astringentes y antisépticos, lo cual la hacen de valor sin igual en casos de rojeces o bermejuras, arrugas, piel laqia o demasiado aceitosa. Empiece a usarla hoy mismo y observe la creación de nueva belleza.

S-2-5 *Remita 50 centavos y recibirá un surtido especial de preparados Gouraud's para tocador, o 10 centavos para una muestra de la Crema Oriental de Gouraud.*

Ferd. T. Hopkins & Son — 430 Lafayette St., Nueva York

CANAS

¡Renovarse o Morir!

El envejecimiento prematuro resta posibilidades de éxito al hombre y a la mujer, en la lucha diaria y en la vida de relación. Los cabellos blancos, son los que dan al rostro humano esa expresión fría de vejez y renunciamiento.

Marche usted con el progreso y renuévese cuanto antes.

Use Agua de Colonia

López Caro

unos días como loción al peinarse, y verá, maravillado, que sus canas recobran el color natural de su cabello, sea éste rubio, castaño o negro. No mancha ni engrasa. Higieniza el cuero cabelludo. Extirpa la caspa. Es de uso muy agradable.

De venta en sederías y farmacias
Precio $ 3.50 - Pida prospecto

PINEDA Y PARDO
Amargura 43 - Habana - Tel. M-6803

IMPORTANTE: Exíjase esta etiqueta de garantía con el facsímil de nuestra firma.

Aviso a los Señores

Viajeros a Europa

Según cable recibido por los señores R. DUSSAQ, S. en C., Agentes Generales de la "HOLLAND-AMERICA LINE", el espléndid

VAPOR

VEENDAM

tan favorablemente conocido en la Habana, saldrá de ROTTERDAM y BOULOGNE-SUR-MER el 17 de NOVIEMBRE vía PUERTOS DEL NORTE de ESPAÑA para la HABANA y MEXICO.

Se pueden reservar pasajes en las Agencias de la Habana: OFICIOS 24, bajos; en París: 4 Rue Scribe, y en todas las Agencias de la Compañía.

alt 5d-15

UNA NOVEDAD DE NUESTRA ULTIMA REMESA DE CALZADO

Modelos de piel réptil, en 3 colores diferentes. El calzado preferido por las elegantes que usan lo singular. Desde $14 a $19. Solicite el catálogo de novedades.

LA GRANADA — Peletería de Luxe — Obispo y Cuba — Mercadal y Cia. — Habana

PARTIDO NACIONAL SUFRAGISTA

Avisamos por este medio que este Partido no ha autorizado a ninguna persona, para que en su nombre hagan colectas, reciban donativos, ni hagan rifas de ninguna clase sin permiso del Gobierno y sin nuestra autorización.

Solo hemos autorizado a los comités de barrio para que celebren beneficios en cines, teatros, giras al campo, para recoger para fondos del comité; pero nunca para rifas prohibidas y siempre que sean fiestas lícitas y aprobadas en Junta del Partido, llevando las papeletas las firmas de la Presidenta y Teserera del mismo comité.

Amalia E. Mallén de Ostolaza,
Presidenta del Partido Nacional Sufragista

Clotilde Morlans de Revel,
Secretaria General.

EL PARAISO

Venta especial de originales creaciones para la estación

PIEL GLACE, color "Palo de Rosa", con preciosa combinación de adornos obscuros, $10.50

Gran variedad de estilos, en colores beige y champagne, desde $6.00 a $14.00

Blanco todo, $10.00

También ofrecemos un gran surtido en modelos blancos, desde $3.00 a $14.00

TISUS

en grandiosa variedad a PRECIOS ECONOMICOS.

No olvide que esta es la casa del calzado elegante.

Fíjese en que los precios se refieren al mejor calzado femenino que viene a Cuba.

EL PARAISO

ROSETE y PEREZ

AVENIDA DE ITALIA Y ZENEA

GALIANO Y NEPTUNO

5124 1d-22

HABANERAS

(Viene de la página cinco)

DIAS

SANTA RITA

Una festividad hoy.

Santa Rita de Casia.

Sea mi primer saludo para una dama que está de días, Rita María Alió, gentil esposa del amigo muy querido Bernardo Solís, de la alta gerencia de **El Encanto** y presidente del Banco del Comercio.

Tendrá un día feliz.

Lleno de congratulaciones.

Es el santo, y me complazco en felicitarla especialmente, de la siempre interesante dama Rita Lasa de León.

A saludarla irán amigas numerosas a su residencia del Malecón, aquel elegante pisito que alegran y embellecen sus tres hijas tan lindas, María, Gloria y María Luisa.

Cúmpleme saludar por separado, deseándole todo género de venturas a la distinguida señora Rita Pino de Lozano.

Siguen las felicitaciones.

Para las Ritas.

Rita Arjona de Mestre, Rita María Mederos de Brito, Rita Riva de Suárez, Rita María Mazón de Infante, Rita Eva Pedroso de Echemendía y Rita Bacallao Viuda de Casas.

Rita Garrigó de Izquierdo, Rita Montero de Pola y Rita Bargues de Fernández Ros.

Rita Gener Viuda de Sánchez, Rita V. de Ramírez y Rita Rodés, la distinguida señora de Cidre.

Rita María Alvarez Maruri, la bella señora de Somoano, a la que felicito especialmente.

Rita Varela, la gentil esposa de Casimiro Zertucha, el laureado violinista cubano.

Rita Fernández Marcané de Crusellas, joven y bella dama, a la que felicito cordialmente.

Rita Suárez, distinguida esposa de Leopoldo Romañach, el ilustre pintor cubano.

Rita Montaner de Fernández, la bella y gentilísima cantante, para la que siempre hay aplausos, muy merecidos, en cuantas fiestas artísticas toma parte.

Y la joven y elegante señora Rita María Arango de O'Nagthen, esposa del muy querido director de **La Prensa**, para quien son estas líneas de afectuosa felicitación.

Señoritas:

La doctora Rita Fernández.

Rita Pumariega, hermana de Juan Antonio, compañero de redacción muy querido.

Rita Marill, Rita María Chaple, Rita María López Muro, Rita María Robaina y Rita María Vega.

Rita Agostini, culta y distinguida señorita, cuyo concurso es siempre solicitado en nuestras mejores fiestas de arte.

Y una linda Rita.

Rita Longa.

La nieta que es gloria, es encanto y es idolatría de mis amigos tan queridos el doctor Gonzalo Aróstegui y el señor Ernesto A. Longa.

¡A todas, felicidades!

LAS BODAS DE HOY

Bodas.

Dos las de este día.

En las horas de la mañana se celebrará la de la bella señorita Sarita Johnson y el joven doctor Antonio Aguilera en la Capilla del Arzobispado de la Habana.

Capilla cuyo decorado, que resultará magnífico, tiene el jardín **El Clavel** a su cargo.

Otra boda.

En la Parroquia del Vedado.

Para las nueve y media de la noche está dispuesta la de Ofelia Larrea, encantadora señorita, y el distinguido joven Angel Colmenares.

Boda elegante.

A cuya reseña me obligo.

MONTORO

Sesión solemne.

En la Academia de la Historia.

Está convocada para la noche de hoy en su local de Chacón y Cuba.

Será recibido por la docta corporación como académico de número el insigne licenciado Rafael Montoro.

Una gloria de Cuba.

Por todos admirada.

A su discurso de recepción, que versará sobre los Historiadores de Cuba, contestará con otro discurso el académico de número doctor Antonio L. Valverde.

Agradecido a la invitación.

(Continúa en la página nueve)

Porcelanas

Conjunto soberbio, de excepcional belleza, el formado por las magníficas porcelanas artísticas que puede usted admirar en nuestros amplios y rebosantes salones de exposición. Comprende todo cuanto se fabrica en porcelanas finas: jarrones de diversos tamaños, juegos para café y para te, cofres y joyeros, relojes y lámparas de sobremesa, figuras y grupos, platos para colgar... Muchos de estos elegantes objetos adornados con bronces, pinturas y esmaltes.

La Casa Quintana
LA CASA DE LOS REGALOS

LAMPARAS

Nos acaba de llegar una colección escogidísima en Lámparas de sobremesa con pie de plata fina y otra en cristal.

Están garantizadas por las firmas de Ricard y Gallet. Son originalísimas.

Especializamos en trofeos de plata maciza y de metal plateado para todos los sports.

EL GALLO y LA ESTRELLA DE ITALIA son las joyerías impuestas en la Habana.

Sandalio Cienfuegos y Ca.

HABANA Y OBRAPIA — COMPOSTELA 46

Premios otorgados en la Asociación Pedagógica Universitaria

El Tribunal designado para examinar los trabajos presentados al certamen pedagógico de esta Asociación ha acordado lo siguiente:

1o. Adjudicar al autor del trabajo que lleva el lema "Ciencia y sentimiento", el premio de $100 correspondiente al tema: "Niños que se atrasan en los grados inferiores. Causas de su retraso escolar y medios que pueden adoptarse para combatirlo".

2o. Conceder una mención honorífica al autor del trabajo sobre el mismo asunto, que va marcado con el lema "Un grano de arena para ayudar a sostener el hermoso puente tendido a la infancia sobre las inquietudes y dificultades de la vida"; y

3o. Declarar desierto el certamen en la parte que se refiere al tema: "Primeros pasos en la lectura según el método más eficaz y económico a juicio del autor".

La Directiva de esta sociedad aprobó los acuerdos del Tribunal del certamen, disponiendo asimismo celebrar con una fiesta la entrega de los premios y la apertura de la Biblioteca Pedagógica de la Asociación.

Luisa M. Miguel

CONCIERTO

PROGRAMA DEL CONCIERTO QUE OFRECERA LA BANDA DE MUSICA DE LA MARINA DE GUERRA NACIONAL EN EL MALECON EL DOMINGO 23 DE 5 Y MEDIA A 7 P. M.

Programa

1o. Paso doble "La Ina", F. Soter; 2o. Obertura, "Calif of Bagdad", A. Boieldieu; 3o. Vals, "My Dream", F. Waldteufeld; 4o. Selección, "Alma de Dios", Serrano; 5o. Danzón, "El Cangrejito", J. B. Puig; 6o. Fox trot "My Sugar", J. Little; 7o. Himno Nacional.

Tte. Armando Roméu,
Dictor. Jefe de la Banda de Música

SUS HIJOS

la proporcionarán más alegría si no sufre Ud. los padecimientos peculiares a las mujeres. Tome

Compuesto Vegetal De Lydia E. Pinkham

LYDIA E. PINKHAM MEDICINE CO. LYNN, MASS.

Medias

Las medias son el primero y definitivo resorte de toda elegante, para captarse el título de tal. Nada atrae tanto la vista, ni despierta más férvidos elogios, que una media de buena calidad, de selecto color; pero nada tampoco que más fácil y prontamente derrumbe el prestigio de distinción que una media de pésima calidad, de color detonante, negligentemente arrugada...

LA CASA GRANDE no escatima jamás sus esfuerzos a fin de proporcionar a sus estimables favorecedoras la manera de evitar dificultades en tan importante y complicado problema. Nuestro Departamento de Medias dispone siempre de un surtido inmenso con el cual resulta fácil una acertada selección. Procuramos adquirir siempre lo mejor que se fabrica en cada precio; no transigimos con que exista un solo color de novedad que no figure inmediatamente en nuestro Departamento. Y uno de nuestros más altos orgullos está en que, al elogiar una media perfecta en todos sus aspectos, la elegante que la lleva pueda decir a sus amigas: "Es de LA CASA GRANDE".

Actualmente disponemos de una prodigiosa variación. Calidades, colores, precios, en número verdaderamente inverosímil.

Tenemos de seda artificial en muchos colores: blanco, negro, beige, champagne, fresa, nude, gris, **a 65 centavos.**

De chiffón, en la misma colección de colores, a **90 centavos.**

De una calidad extra, en tejido doble, igualmente en profusión de colores, **a $1.**

De pura seda, en cordobán, champagne, beige, nude, lariat, carne, peach, gun metal, gris, plata, blanco, negro, etc., **a $1.25.**

De chiffón, extremadamente finas, con refuerzo trianugular (Pointex), también en todos colores, **a $1.40.**

El celebrado tipo de chiffon LA CASA GRANDE, pie francés, **a $1.85.**

De seda superior, garantizada, en una increíble variedad de colores y tonos, **a $2.00.**

De seda doble, otro tipo de LA CASA GRANDE, que está siendo favorecidísimo, garantizada, **a $2.35.**

De chiffón, finísimas, tipo que se fabrica especialmente para nuestros favorecedores, **a $3.00.**

Y, en fin, un surtido no igualado en todas las marcas: "Kayser", "Onix", "Le Gui", "Le France", etc., etc., sin que falte un solo estilo ni color, desde $3.40 en adelante.

En este mismo Departamento de Medias, ofrecemos también EXTRACTO VEGETAL CONCENTRADO, el maravilloso líquido francés, insustituible en la delicada operación de lavar prendas finas, como ropa interior, medias, etc., etc. Ninguna pieza sufre deterioro al ser lavada con este producto. Ni aún el casi inevitable de la pérdida del brillo.

Como siempre, pues, distinguida lectora, una visita a nuestro Departamento de Medias, será objeto de mucha satisfacción para nosotros, y de un indiscutible provecho para usted. Por nuestra parte, no escatimaremos medio de procurar que así resulte, atendiéndola con toda la alta consideración a que es usted acreedora.

LA CASA GRANDE — HABANA
ANGONES Y CA. — CALIANO Y SAN RAFAEL

MONTORO EN LA ACADEMIA DE LA HISTORIA

El ilustre tribuno y hombre público Dr. Rafael Montoro, leerá esta noche su discurso de recepción en la Academia de la Historia, habiéndose organizado a tal efecto una sesión solemne, que se celebrará en el salón de actos de la Corporación, sita en Chacón y Cuba.

El trabajo que el Dr. Montoro ha escrito para su ingreso, es sumamente interesante y documentado, y versa sobre los "Historiadores de Cuba".

La respuesta a dicho discurso, la Academia la ha encomendado al Dr. Antonio L. Valverde. Ambos trabajos ya están impresos, y con ellos se obsequiará a los asistentes al acto.

Para asistir al mismo no se requiere invitación ni traje especial.

Hotel "Habana"
Tel. Stamford 119
STAMFORD, N. Y.

Este cómodo y moderno hotel, situado en lo más pintoresco de las montañas de Catskill, reune las mejores condiciones para los veraneantes. Hermosas y ventiladas habitaciones.

HAGA SU RESERVA CON ANTICIPACION
SANCHEZ Y MORANTES,
Props.

ATUN Y BONITO
Selectos
ANTONIO ALONSO, Hijos. — Vigo, España

CAMPOAMOR
Plata, bronce, cristal, etc., para regalos. Precios reducidos.
NEPTUNO 29. — TELEFONO M-7573.

TRIANON

Glacé, Champag y beis $7
Glacé blanco y charol negro ....
No compre su calzado sin ver nuestros modelos exclusivos.
HERMANOS ALVAREZ
Neptuno y San Nicolás

5107 1d-22

M.E.C.D. 2016

!! INSUFICIENTE !!

NO se puede negar que la civilizacion trae consigo otros cuidados no previstos por la naturaleza, y á esto es debido que no se consigue los elementos suficientes que estimulan, nutren y fortifican.

El Cordial Cerebrina del Dr. Ulrici

es un TONICO de gran poder reparador, estimula el apetito y digestion, enriquece la sangre; suministrando propias sustancias que dán fuerza, vitalidad y energias al cuerpo, cerebro y nervios.

Exija el fabricado por

THE ULRICI MEDICINE CO., Inc.
New York

ES INMENSAMENTE RICO EL SEÑOR ALFALLE, RECLUIDO EN EL "CALIXTO GARCIA", COMO PRESUNTO DEMENTE

Su abogado y apoderado general, se entrevistó ayer con el Director de Beneficencia

Parte de su fortuna la heredó del señor Manuel Rojas, el que también testó a favor de una tía del General Carrillo

Hace varios días fué recluído en el Hospital Calixto García el señor Jorge Washington y Alfalle, hallándose en el pabellón de dementes, en observación, por haberlo así solicitado algunos de sus familiares. Al señor Alfalle, en los momentos de ser detenido y conducido al hospital, se le ocuparon en los bolsillos de sus ropas once mil pesos.

Es inmensamente rico, según dicen.

Hablando ayer con una persona que conoce íntimamente al señor Alfalle, fuimos informados que éste es muy rico, pues heredó parte de la fortuna del señor Manuel Rojas, consistente en las haciendas Guanajanabana, Los Perros, Jinaguayabo, Manyó y otras enclavadas en Remedios y Morón. Parte de la herencia del señor Rojas pasó a manos de una tía del general Carrillo, por haberlo dispuesto así aquél.

El señor Alfalle tiene una renta mensual de diez y ocho mil pesos. En el pueblo de Remedios es propietario de cincuenta casas y de la hacienda Jinaguayabo, como dejamos expuesto, que tiene cerca de cuatrocientas caballerías de tierra de extensión.

Incomunicado

El presunto demente—aunque, en principio, los médicos lo certifican, pues aun no está diagnosticado el mal que padece—se halla incomunicado en el Calixto García, en la Sala de Observaciones, por haberlo dispuesto así el señor juez de Instrucción, no siéndole permitido a ninguno de sus familiares el verle ni un instante, por haberlo así dispuesto el doctor Guiralt, que le viene asistiendo.

Esta misma petición ha hecho el apoderado general y abogado del señor Alfalle, doctor Valle.

Entrevistó

Ayer, por la mañana, el doctor Valle se entrevistó con el doctor Fernando J. del Pino, director de Beneficencia, solicitando dictase las órdenes oportunas para que se le permitiese penetrar en la sala donde se halla el señor Alfalle y entrevistarse con éste, ya que, cree, no está demente, sino antes al contrario, se halla en buen estado de salud, agregando que solamente la edad lo tiene achacoso, pues tiene más de cincuenta años. El doctor Valle desea sostener una entrevista con el señor Alfalle, pues los negocios particulares de éste la hacen necesaria.

ACTOS Y JUNTAS

EMIGRADOS REVOLUCIONARIOS CUBANOS

De orden del Sr. Presidente de esta patriótica Institución tengo el gusto de citar a los señores que integran su Directiva para la sesión ordinaria de la misma, que tendrá lugar el próximo domingo, día 23 del actual, a las tres de la tarde, en nuestro local social, calle de Egido número 11, esquina a Sol, con la siguiente Orden del Día: Lectura del acta anterior; comunicaciones; peticiones de ingresos; informes de las Comisiones; proposiciones y asuntos generales.

Habana, mayo 21 de 1926.

Raoul Alpizar y Poyo,
Secretario de Correspondencia.

MAÑANA DOMINGO HABLARA EN FAUSTO EL DOCTOR JOSE GUERRA LOPEZ, PRESIDENTE DEL CONSEJO PROVINCIAL DE LOS VETERANOS Y PATRIOTAS

El doctor José Guerra López, Presidente del Consejo Provincial de los Veteranos y Patriotas, genial orador de la Asociación, hará uso de la palabra en el meeting que se celebrará en el teatro "Fausto", como de costumbre, a las diez de la mañana. Su discurso versará sobre la situación de los obreros y agricultores y la misión de los Veteranos y Patriotas en general.

También ocuparán la tribuna los señores Julio Gálvez Otero, popular orador de altos vuelos, así como distinguido periodista, sobre la labor rendida por el General Machado en su primer año de gobierno. El doctor Juan Jerez Villarreal, tan ameno y fervoroso en sus discursos patrióticos veteranísticos, disertará, probablemente, sobre la situación actual de la provincia oriental.

Dado los oradores que figuran en el programa del mitin de mañana, el teatro Fausto se verá muy concurrido.

Buenos Dientes Buena Salud

PARA tener buenos dientes, hay que limpiarlos debidamente. *Crema Dental Colgate*, es el dentífrico ideal, puro y bueno. No contiene sustancias arenosas, ni medicinales: sólo yeso y jabón, los mejores e indispensables ingredientes de un buen dentífrico. Lava los dientes, no los araña, no empaña su esmalte.

El cuidado de la dentadura es primordial. Limpiándola se evitan las caries y sin éstas, no hay infecciones en la boca. Son muchos los males que provienen de infecciones en los dientes o muelas.

Limpie Vd. sus dientes con Crema Dental Colgate dos veces al día, y visite su dentista dos veces al año.

Distribuidores: Starks Incorporated Arsenal 2 y 4 - Habana

Colgate & Co. Establecidos en 1806 Grand Prix Paris, 1900

CASOS Y COSAS

LO QUE PUEDE EL AMOR

Yo traigo para tí las bellas flores
que ha dado mi jardín,
colocadas en búcaros divinos
de plata y de marfil.

Yo traigo para tí gratos perfumes
venidos de París,
en magníficas ánforas de oro
orladas de rubí.

Yo traigo para tí finos diamantes
y traigo perlas mil
que robara un beduino, a ruegos míos,
del arca de un visir

Con ternura, un poeta a su adorada
cantaba un día así...
¡y ni un mísero real para pelarse
tenía el infeliz!

Sergio ACEBAL.

Raquel Meller

la asombrosa artista aragonesa, sostiene:
"Para las "toilettes" de noche y para la escena, aconsejo el uso de los Polvos FREYA, tono "malva", exquisita creación de Floralia. Son maravillosos sus efectos con la luz artificial y finísimo su aroma."

SON ULTRAIMPALPABLES Y SE FABRICAN EN SIETE VARIEDADES: BLANCOS, ROSA 1 Y 2. RACHEL 1 Y 2. MORUNOS Y MALVA.

FLORALIA — MADRID

MOVIMIENTO DE ENFERMOS

HOSPITAL GENERAL CALIXTO GARCIA

Director: doctor López Silvero.
Médico de guardia: doctor Alejandro Barrientos.
Alumno de guardia: señor Pío Dubroq.

Mayo 21 de 1926.

LISTA DE INGRESOS

Carolina Domínguez, de 48 años, natural de Alquízar; Emilia Rochefer, de 14 años, natural de Panamá; Gabino Crespo, de 69 años, natural de Cuba; Consuelo Domínguez, de 32 años, natural de la Habana; Daniel Morgado, de 4 años, natural de la Habana; Baldomero Campos, de 28 años, natural de España; Manuel Cause, de 27 años, natural de la Habana; Aracelia León, de 30 años, natural de Matanzas; Juan García, de 54 años, natural de Canarias; Perfecto Díaz, de 34 años, natural de España; Josefina Menéndez, de 17 años, natural de la Habana; Máximo Prat, de 80 años, natural de la Habana; Lina Barrios, de 52 años, natural de Santiago de las Vegas; Caridad Mon, de 45 años, natural de Colón; Felipa Pérez, de 60 años, natural de Camajuaní; Manuel Dibic, de 52 años, natural de España; Bejeto García, de 34 años, natural de España; Caledonia Miranda, de 35 años, natural de A. de Mantua; Miguel Cruz, de 1 año; Julius Vaszoji, de 40 años, natural de Hungría; Feliciano Parreño, de 66 años, natural de la Habana; Andrés Fernández, de 40 años, natural de España; Francisco Hernández, de 23 años, natural de Esperanza; Raul Alfonso, de 21 años, natural de Cuba; José Alvarez, de 21 años, natural de España; Rosa M. Martínez, de 20 años, natural de Artemisa; José A. Rodríguez, de 7 meses, natural de San Cristóbal; Benedicto Santos P., de 21 años, natural de Espana; Angela Martínez, de 21 años, natural de G. de Melena ;Rogelio Regalado, de 33 años, natural de Quivicán; Alberto Arrieta, de 19 años, natural de la Habana; Mauricio Pedroso, de 3 años, natural de Matanzas; Manuel Arquez, de 60 años, natural de Guane; Claudio Peñalver, de 65 años, natural de Quivicán; Antonio Rodríguez, de 70 años natural de San Juan y Martínez; María L. Rodríguez, de 24 años, natural de Los Palacios; Jova Jeleska, de 20 años, natural de Rusia; Salomé Ramos, de 30 años, natural de Guane.

Enfermos comunes	714
Enfermos tuberculosos..	131
Veteranos..	056
Total..	901

Médico de imaginaria: doctor Mestre.

LISTA DE SALIDAS

Perfecto Pino Carballo, de 55 años, natural de Caraballo; Francisco Córdova, de 59 años, natural de Cuba; Eleutería Alfonso, de 43 años, natural de la Habana; Isidoro Vázquez, de 49 años, natural de España; Pedro Baró, de 30 años, natural de Santa Rita Baró; Jacinto de la Nuez, de 50 años, natural de Canarias; Félix Marrero, de 36 años, natural de Cuba; Leonor Domínguez, de 19 años, natural de Guane; Marcelina Mendoza, de 40 años, natural de Jagüey Grande; Julián Mora, de 70 años, natural de Corral Falso; Luis Pérez, de 23 años, natural de Mantua; Jorge Seni, de 28 años, natural de La Siria; Gabino Crespo, de 69 años, natural de Cuba; Roberto Díaz, de 2 meses, natural de la Habana; Rafaela Villadoniga, de 2 años y medio, natural de la Habana; Antonio Fernández Barrera, de 1 año y 7 meses, natural de la Habana; Domitila Machín, de 24 años, natural de Pinar del Río; José Alvarez Correa, de 12 años, natural de Bahía Honda; Hilaria Torriente, de 24 años, natural de Jovellanos; Vicente Rodríguez, de 1 día, natural de Cuba; Manuel Ramos, de 4 años, natural de Pinar del Río; Antonio Ressu Ruíz, de 17 años, natural de Güines; Agustín Jiménez, de 22 años, natural de la Habana; Concepción Otero, de 32 años, natural de España; Concepción Rodríguez, de 45 años, natural de Guanajay; María de Jesús González, de 5 años, natural de Santa Clara; Catalina Aponte, de 55 años, natural de la Habana; Itsi Korombiat, de 36 años, natural de Indea; Eusebio Galindo, de 55 años, natural de Cabezas ;María Blanca García, de 30 años, natural de España; Josefa Jiménez, de 64 años, natural de Sancti Spíritus; Alberto Torres, de 49 años, natural de Madruga; Pío Guietal, de 100 añoc, natural de Mayajigua; Estanislao Centella, de 62 años, natural de Aguacate; Germán Fundora, de 67 años, natural de Matanzas; Gerónimo Maden, de 56 años, natural de Cárdenas; Antonio Llenis, de 28 años, natural de Vueltas; Bogdanobich Kallenik, de 35 años, natural de Polonia; Abraham Kosrik, de 23 años, natural de Polonia; Francisco María Zayas, de 81 años, natural de Trinidad; Carlos Pedroso, de 60 años, natural de Cuba; Filomeno Piloto, de 64 años, natural de Quivicán; Ricardo Español, de 66 años, natural de España; Manuel Calvo, de 64 años, natural de España.

FALLECIDOS

Agustín Lorenzo, de 27 años, natural de España; Manuel Couse, de 27 años natural de la Habana.

HOSPITAL DE EMERGENCIAS

OPERACIONES QUIRURGICAS

Antonio Peña: Ramón Carreñoé Rafael Pérez; Silvano Sofrás; Benito Lencon; Eduardo Domínguez; Ricardo Hernández.

ENFERMOS INGRESADOS

Dominga Valdés, Reparto Almendares; Dora Pla, Santa Amalia; Dalia Torres, Glori a130; Rosalina Thomas, Puerta Cerrada 79; Isolina Alonso, Galiano 127; Margarita Gil, Concordia 128; José Pérez, Cerrada 2; Pedro López Pérez, Compostela 68; José R. Caino, Reparto Famell; Antonio Runsion, Luyanó 6; Mercedes Díaz, Concepción letra E; Alberto Rodríguez, Lezcano 197; Caridad Rodríguez, Municipio 139; Adolfina Delz, San Ignacio 8; y Caridad Travieso, Lealtad 120.

LESIONADOS GRAVES

Dionisio Fuentes, 17 años, M. González 23, fenómenos de intoxicación; Roberto Martínez, vecino de Villa Rosa, Marianao, contusiones y desgarraduras de la piel diseminadas por el cuerpo.

LESIONADOS MENOS GRAVES

Luisa Rodríguez, Mercedes Urrutia, Juana Suárez, Aurora Castro, Teresa Fuentes y Adolfina Rodríguez.

PERSONAL DE TURNO

Cirujano: doctor Ponce; anestesista: doctor Mora; enfermero: Rego; alumno: Coro.

DEFUNCIONES

Mayo 21 de 1926.

María Oliva, blanca, de 75 años, Campanario 158, lesión orgánica del corazón; Trinidad Vega, negra, de 78 años, A número 3, Vedado, miocarditis; Clemente E. Ricard, blanco, de 8 meses, Lugareño 3, hemofilia; José Torras, blanco, de 53 años, Neptuno 57, enteritis crónica; Carolina de Zayas Bazán, blanca, de 90 años, Consulado 120, miocarditis; Agustín Lorenzo, blanco, de 27 años, Hospital Calixto García, cirrosis del hígado; Alberto Fowler, blanco, de 25 años, Hospital Municipal, traumatismo por caída; Lázaro Cáceres, blanco, de 24 meses, Reparto San José, debilidad congénita; Flora Rodríguez, mestiza, de 42 años, Cienfuegos 25, tuberculosis pulmonar; Bautista Pérez, blanca, de 26 años, La Benéfica, tifoidea; Francisca López, blanca, de 71 años, La Benéfica, arterio esclerosis; Felipe Caballero, negro, de 66 años, Villanueva 7, afección cardíaca; Angel Moncada, mestizo, de 15 meses, Atarés 12, bronco-neumonía; Evelio González, blanco, de 2 años, Zanja Real 15, acidosis; María E. Garriga, blanca, de 31 años, Vista Hermosa 7, tuberculosis pulmonar; Teresa Suárez, blanca, de 48 años, Cerro 561, suicidio lanzamiento; Isidora Hernández, blanca, de 61 años, Concordia 153, nefritis crónica; Carlos M. García, blanca, de 56 años, Covadonga, cirrosis hepática; Nicolás Galán, blanco, de 5 años, Tamarindo 17, miocarditis; Julio C. Chambronier, blanco, de 3 meses, Diaria 19, atrepsia; Delfín Guerra, mestiza de 1 año y medio, San Benigno 93, bronco-neumonía; Manuel Couse, blanco, de 27 años, Hospital Calixt oGarcía, envenenamiento agudo; Mercedes Borrero, blanca, de 68 años, Manrique 10, arterio esclerosis.

CUANDO TOME CHOCOLATE
PIENSE EN "FERRER"
EL MEJOR

INFORMACION POLITICA

ACTIVIDADES DE LOS AMIGOS DE MIGUEL M. GOMEZ LA JUVENTUD DEL PRIMER VOTO

El lunes pasado, día 17, se efectuó en la casa Rodríguez núm. 17, en Jesús del Monte, la constitución de la "Juventud Liberal del Primer Voto" del barrio de Manuel de la Cruz, cuyos afiliados son partidarios de la Candidatura del Dr. Miguel M. Gómez para la Alcaldía de la Habana.

Reinó el mayor entusiasmo.

PROTESTA ESTUDIANTIL

Un grupo numeroso de afiliados a la "Juventud Liberal Universitaria" presididos por el joven Francisco Barceló Mendieta, nos ha visitado para protestar enérgicamente de que se haya utilizado el nombre de la referida agrupación, presentándola como adicta a la candidatura del Sr. José M. de la Cuesta, cuando lo cierto es que si por algún candidato se decidieran los jóvenes universitarios, sería por el Dr. Miguel Mariano Gómez, que pasó por la Universidad, y ha sabido mantener el prestigio del título que allí se le expidiera, y que en el orden personal cuenta con las simpatías de todos los estudiantes.

AMIGOS DE MIGUEL MARIANO EN PUENTES GRANDES

Con el mayor entusiasmo ha quedado constituída en el Reparto "Las Cañas" la agrupación de amigos del Dr. Miguel Mariano Gómez", habiendo sido electo Presidente, el conocido mandatario judicial Sr. Angel Ferrer de Morejón.

Los demás puestos de la candidatura los integran los Sres. Tomás Enza, Gerardo Camin, Antonio González, Florencio Eriza, Alberto García Bayon, Martín Egozcue, Eliseo Castro, José Montes de Oca. Juan Ramírez Ballenille, y Antonio Rodríguez Bersanilla.

LOS LIBERALES DE ATARES

A juzgar por el entusiasmo que en el barrio de Atarés ha despertado la convocatoria para la constitución dle Comité "Amigos de Miguel Mariano Gómez" anunciada para el lunes 24 de los corrientes, es seguro que no se quepa esa noche en la casa núm. 37 de la Calzada de Jesús del Monte, donde se instalará el Comité.

LOS CHAUFFEURS CON EL DR. MIGUEL M. GOMEZ

Ha quedado constituída la agrupación política de chauffeurs amigos del Dr. Miguel Mariano Gómez, en la que figuran más de cuatrocientos chauffeurs de automóviles de alquiler, habiendo resultado electo Presidente de la misma, el Sr. Antonio Jordán Fajardo, y miembros de la Directiva los Sres. Carlos M. Valdés, Atanasio Santiesteban, Germán Delgado Reyes, Onofre García, Basilio A. Aguirre, Isaac Orgalles, Francisco Rodríguez, Miguel Santiesteban, Alfonso Aldama, Enrique Morales, Guillermo Matienzo y Francisco Hernández.

El mayor entusiasmo reinó durante la constitución, habiendo usado de la palabra a petición de los reunidos, el Dr. Marino López Blanco, prestigioso abogado amigo del Dr. Gómez Arias, quien agradeció a nombre de éste, la muestra de simpatía que daban los chauffeurs, agrupándose para laborar en favor de la candidatura del Dr. Miguel M. Gómez para la Alcaldía Municipal de la Habana.

LA JUVENTUD LIBERAL DE PUEBLO NUEVO

Con la asistencia de numerosos electores, se constituyó en la casa número 29 de la calle de Marqués González, la Juventud Liberal Marianista de Pueblo Nuevo, resultando electo Presidente el Sr. Carlos López Piloto, y ocupando cargos en la Directiva, las siguientes personas:

José López, Víctor Guerra, Ignacio Piñeiro, Rafael Gómez, Bienvenido Peña, Guillermo Rodríguez, Guillermo Justo Medina, Antonio Rivero, Guillermo Bacuza, Armando Martínez, Francisco Puig, Juan Orozco y otros.

Para Director Político fué designado el Sr. Antonio Morejón del Castillo.

EL DIRECTORIO

De un momento a otro se darán a conocer los nombres de las personas que integrarán el Directorio político que amparará la candidatura del Dr. Miguel Mariano Gómez Arias, para la Alcaldía de la Habana.

Desde ahora podemos anticipar, que en ese Directorio figurarán personas de verdadero prestigio, de representación social y económica.

NOTAS PERSONALES

FELIZ VIAJE

Se lo desemos a nuestro buen amigo José Buría, que embarca en el "Cristóbal Colón", con objeto de visitar a sus ancianos padres, residentes en Gijón. Le acompaña su señora e hijo, deseando también un pronto regreso al opulento propietario e industrial que tan conocido es en esta capital.

PURO=SUPER=AGRADABLE.
10 cts
BICARBONATO
SARRÁ — BUENAS FARMACIAS

Baños de Mar
LAS PLAYAS
-: de :-
JUAN CORUJO

CALLE D Y 1A.
VEDADO
Teléf. F-1272

Inaugurada la temporada desde el primero de Mayo

Servicio de ómnibus para los bañistas en Línea y Baños

5104 — 2d 22

PANQUECITOS
¡Delicados y Exquisitos!

LA RECETA para hacerlos la encontrará Vd. en el libro "Recetas Culinarias Royal", una colección de muchas recetas excelentes. ¡Pídase una copia gratis!

W. B. FAIR CO.,
Marta Abreu 39, Havana

Publicado por la Royal Baking Powder Co. de los EE. UU.

W. B. FAIR CO.
Marta Abreu 39.—Habana

MARCA REGISTRADA
EL LAUREL
IMPORTACION EXCLUSIVA DE TELAS BLANCAS
RAFAEL BANGO — HABANA 107
APARTADO-1002 TELEFONO A-2748
LA HABANA

EL ADMIRABLE CAPULLO

de gracia, belleza y salud es el hijo de sus entrañas y su orgullo viviente. ¿Y porqué crece gallardo y robusto?. Porque ella no olvida darle la

OVOMALTINE

preparado dietético de riquísimo valor alimenticio que suministra al tierno organismo, todas las sustancias nutritivas que han de contribuir a su crecimiento y desarrollo.

Los estómagos de los niños más delicados digieren facilmente la OVOMALTINE, que les asegura además, evacuaciones normales, lo que es de suma importancia

En Droguerías, Farmacias y Víveres Finos

Dr. A. WANDER, S. A.
Berna
Suiza

EN LA CIUDAD O EN EL CAMPO

COCINAS DE CARBON "A-B"

Resuelva el problema de su cocina, de una manera práctica, eficiente y económica, comprando una de estas cocinas.

Queman carbón vegetal, leña o carbón de piedra de una manera perfecta, sin humo ni olores molestos.

Tienen 6 hornillas, horno y calentador de agua para el servicio de toda la casa. Este calentador no consume nada pues trabaja con el mismo fuego con que se cocina. Hay tres modelos diferentes.

Venga a verlas o escriba pidiendo Catálogo.

ARELLANO Y CIA
CASA PRINCIPAL: MARTA ABREU (AMARGURA) Y HABANA. TEL. A-3889
SUCURSAL: J. G. ZENEA (NEPTUNO) Nº 65. TEL. M-7590
HABANA

M.E.C.D. 2016

VESTIDOS FRANCESES A PRECIOS POPULARES.

Hemos dividido nuestra regia colección de vestidos franceses en tres grupos: primero el que corresponde a las toaletas de tarde y noche. Estupendas creaciones de los más famosos modistos franceses.

El segundo grupo integrado por finos vestidos de seda lavable, de originales modelos, desde $22 50 centavos.

Y el tercer grupo lo componen vestidos muy sencillos pero elegantes, propios para los baños, etc., etc. Estos vestidos, de voile y de cretona, están marcados desde $6.50.

Todos; desde los de noche hasta los más sencillos son auténticamente franceses. Usted puede comprobarlo observando la manera como están hechos.

LA FRANCIA
OBISPO Y AGUACATE

HABANERAS

(Viene de la página siete)

EN LA BOMBONERA

EL TENOR GIGLI

Entre halagos.
Rodeado de satisfacciones.
Viene pasando así su estancia en nuestra ciudad el tenor Beniamino Gigli.
Sus ocios escénicos los distrae en el Unión Club durante la tarde.
Tiene un party de billar.
Su juego favorito.
Ha salido fuera de los límites de la urbe habanera para un almuerzo que le ofrecieron el jueves en una finca de los alrededores.
Fué en la Bombonera, linda posesión veraniega del Rey de los Mármoles, señor José Pennino y su gentil y muy simpática esposa, Lita Salmoiraghi de Pennino.
Allí se encontraban, parmi les invités, el senador Barreras y su esposa, la distinguida dama Andrea Hernández de Barreras, amigos del célebre cantante desde los Estados Unidos.
Entre otros comensales, los esposos Carlitos Montalvo y Sofía Barreras, el doctor Rodríguez Feo y Amelia Barreras y el teniente Humberto Santo Tomás y Conchita Valdivia.
Además Grossi.
Y el artista Vaflora.
Hizo gala de su voz maravillosa en un improvisado concierto el tenor Gigli.
Cantó un dúo precioso con la bella señora Sofía Barreras de Montalvo.
Dejó en la noche de ayer nuevamente la ciudad el gran cantante que oiremos en la Tosca con que se inauguran mañana las matinées de la Opera.
Estuvo de comida.
En la finca del cronista.

LOS DUELOS

Frases de pésame.
Sentidas y elocuentes.
Llegan en estos momentos de angustia y de pena hasta el doctor Viriato Gutiérrez, ilustre Secretario de la Presidencia, por el fallecimiento de su padre amantísimo, el respetable caballero don Felipe Gutiérrez y Ubilla, alta personalidad de Cienfuegos.
Hago extensiva mi condolencia a otro de los hijos del finado, el joven y distinguido doctor Gerardo Gutiérrez, muy relacionado en nuestros mejores círculos sociales.
Alberto Fowler.
¡Qué trágico su fin!
En plena juventud, cuando le sonreían todos los halagos y todas las satisfacciones, desaparece brusca y cruelmente.

ULTIMOS

Deja su muerte un dolor, una tristeza y un misterio...
Era un joven excelente, muy sociable, muy bondadoso, con quien mantuve siempre las más cordiales relaciones de amistad.
Pienso en la tribulación de su buen padre, el distinguido caballero Alberto Fowler, y a su pesar me asocio con toda el alma.
Otro duelo más.
Muy sensible.
Ha dejado de existir, y su entierro se efectuó en la tarde de ayer, la respetable señora Carolina Díaz Viuda de Zayas Bazán.
Entre los dolientes cuéntase su nieto, el doctor Arquímedes Recio, mi amigo muy querido.
Reciba mi pésame.

MUSICA Y POESIA

Tarde de Música.
Y de Poesía.
Es la de hoy, en la Sala Espadero, la penúltima de la brillante serie organizada por el brillante poeta Gustavo Sánchez Galarraga.
Toma parte principalísima la señora María Fantoli de Carrasco.
Cantará varias canciones.
Todas de Lecuona.
Recitará además del inspirado bardo la señorita Rosa Amelia Rodríguez Cáceres.
De invitación el acto.
Se exigirá a la entrada.

DESPEDIDA

De viaje.
Con rumbo al Norte.
Embarca hoy el joven doctor Andrés Pruna Blanco, quien va a tomar posesión del cargo de Canciller del Consulado de Cuba en Nueva York, para el que fué nombrado últimamente.
Va por la vía directa.
¡Feliz viaje!

Enrique FONTANILLS.

$ 6.50

De piel color champagne o carmelita en varios tonos. Lo hay también con tacones bajos.

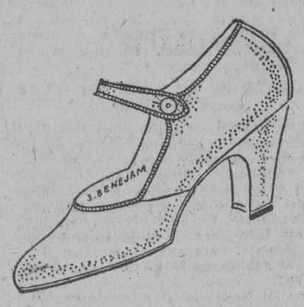

PELETERIA BENEJAM
SAN RAFAEL E INDUSTRIA

En el 24 Aniversario de la Fundación de la República

Telegramas y cables de felicitación recibidos por el Honorable Señor Presidente de la República el día 20 de mayo:

Juan Gronlier, Gobernador Provincial; Jerónimo Pino, Encrucijada; Francisco Aday Marrero, Habana, (Sucursal de Sanidad); Fernando J. del Pino, Director de Sanidad, Habana; Alvarez, Jefe Local de Sanidad, Cienfuegos; Juan Alemán, Habana, (Sucursal del Plaza); Bryon, San José de Costa Rica, Cónsul de Cuba; Fabián García de la Vega, Habana; Carlos Suárez, Cárdenas; Francisco Claussó, Unión Club, Habana; Carlos Márquez Sterling, Habana, (Sucursal B.); Jesús López Silvero, Santa Clara; Gilberto Ante, Manzanillo; Cecilio Acosta, Central Velazco; Francisco Zayas, Representante, Habana; Prudencio Gutiérrez, Habana; General Quintín Bravo, Caibarién; León Bravo, Administrador de la Aduana, Caibarién; Gómez Rodrigo; J. Massip, Alcalde Municipal, Guanabacoa; Leonardo Loinaz, Alcalde Municipal, Pedro Betancourt; Enrique Rodríguez, Güira de Melena; doctor Alfredo Jiménez Ansley, Vedado; Rafael Palma, Sibanicú; Luis Pérez, Alcalde Municipal, Aguacate; Eudaldo Gómez, Jefe Local de Sanidad, Santa Clara; Gassó, Representante, Campechuela; Francisco Ruiz, Alcalde Municipal, P. S., Melena del Sur; Dr. B. Zayas, Alcalde Municipal, Jaruco; Enrique Capetillo, Centro Telegráfico, Habana; Gustavo Alonso Castañeda, Habana; Miguel Alonso Pujol, Habana; Dr. Espino, Representante, Habana; Aurelio Cruz Bello, Sagua la Grande; José Acosta, Ingeniero Jefe O. P., Camagüey; Dr. De Para, Alcalde Municipal, Camagüey; David Rodríguez, Alcalde Municipal, Santa Clara; Enrique Alonso Pujol, Habana; Floridiano Feria, Holguín; Benigno González, Alcalde Municipal, Matanzas; Dr. Leandro González Vélez, Víbora, Habana; Dr. Guillermo Pujada, Vedado, Habana; Dr. Juan M. Haedo, Matanzas; Pedro Medina, Vedado, Habana; Vidaurrázaga, Regla; Sala, ex Alcalde Municipal, Surgidero de Batabanó; Ramiro Guerra, Habana; A. G. Campbell, Nueva Gerona; Orlando Ferrer, Habana; Ramón Zaydín, Presidente de la Cámara de Representantes, Habana; Dolores L. Guevara, Cienfuegos; Juan Pino, Presidente Juventud Liberal, Banes; Lucas Lamadrid, Vedado, Habana; Trinchet, Puerto Padre; Miguel A .Campa, Subsecretario de Estado, Habana; Exequiel R. Calero, Administrador de la Zona Fiscal de Oriente, Habana; Gustavo Gutiérrez, Secretaría de Estado, Habana; José Valera, Alcalde Municipal, San Nicolás; J. A. Villena, Gobernador Provincial, Camagüey; Amado Granado, Jatibonico; Carlos de la Torre, Representante a la Cámara, Habana; Dr. Barreras, Presidente Comité Ejecutivo del Partido Liberal, Alquízar; Dr. Somodevilla, Jefe Local de Sanidad, San Luis, Oriente; Bolaños, Alcalde Municipal, Caibarién; Arias, Administrador de la Aduana, Santiago de Cuba; Israel Pérez, Presidente Consejo Provincial, Matanzas; Tellería, Alcalde Municipal, Cabañas.

Andrés Arencibia, Cienfuegos; José Blanco, Nueva Gerona; Amado Finalés, Representante, Habana; Gerardo Faes, Encrucijada; Godofredo Díaz, Santa Clara; J. Valladares, Marianao; José L. Franco, Miembro Político Partido Liberal, Habana; Dr. Antonio Cadenas, Habana; Estanislao Peñate Figueroa, Camajuaní; Manuel Benítez, Comandante del Ejército, Pinar del Río; S. Sánchez Govín, Habana; Angel Mestre, Vedado, Habana; Rafael Reyna, Habana; Dr. J. Machado, Victoria de las Tunas; B. Acosta, Alcalde Municipal, Marianao; Diego López, Jefe Servicio Telégrafos, Habana; Rogelio Fuentes Collazo, Baire; San Pedro, Representante, Santa Clara; Pedreras, Caibarién; Rogelio Espinosa, Vedado, Habana; Ricardo Eguilior, Subsecretario de Justicia, Santiago de Cuba; Mercedes Guzmán, Cienfuegos; Dr. Urzais, Sagua la Grande; Domingo Maciás, Vedado, Habana; Juan F. Lima, Catalina de Güines; Vallhonrat, Santiago de Cuba; Dr. Juan Rodríguez Ramírez, Representantes, Habana; Pedro Goderich, Habana; Manuel Caballero, Secretario de la Administración Municipal, Guanabacoa; Julio Ortíz Casanova, Vedado, Habana; Antonio Rodda, Quemados de Güines; Martiartu, Los Arabos; Narciso Morán, Concejal, Habana; Mercedes Ana y Joaquín Granja, Nuevitas; Portuondo Estrada, Santiago de Cuba; Idelfonso Mila, Amistad 35, Habana; José Luis Vidaurreta, Habana; Humberto Villa, Cárdenas; Abelardo Mola, Representante, Habana; Loret de Mola, Fomento; Pedro Díaz Martínez, Cerro, Habana; Dr. Oscor Bermúdez, Habana; Sirgo, Segundo Teniente Ejército, Mariel; Arroyo, Sagua la Grande; Antonio Fernández, Consejero Provincial, Sancti Spíritus; Agustín Alvarez, Habana; Antonio Linares, Manzanillo; Félix Ayón, Representante Habana; Benjamín Brito, San Juan y Martínez; Fidel Miró, Víbora, Habana; Heriberto rimiño, Caibarién; Dr. José M. Zayas, Administrador Aduana, Habana; Abelardo Jorge, Jovellanos; Ismael Martínez, Representante, Habana; Antonio González, Cienfuegos; Alvarez Lage, Alcalde Municipal, Gibara; J. Portela, Alcalde Municipal, Palmira; Dr. Carlos Pernia, Habana; Georgina Galamen de Pernia, Habana; Juan Mencía, Habana; Soto Izquierdo, Habana; Publio Tolón, Alcalde Municipal de Cárdenas; Lara, Presidente del Ayuntamiento de Trinidad; Coronel Juan Mendieta, Veguita; Ramón Abreu y Romañach, Caibarién; Rafael y Carlos Guás, Representantes, aHbana; Arturo Herrada, Vueltas; González y Valdés, Jefe Cuarto Distrito Militar, Matanzas; Manuel Velasco, Jefe Local Comunicaciones, Rincón; Emilio del Junco, Habana; Emilio, Antonio y Alberto del Junco y André, Habana. Amiel, Jefe Tercer Distrito Militar, Santa Clara; Miguel Angel Céspedes, Presidente del Club Atenas, Habana; Manuel Ruíz Esperón, Morón; Arará, Presidente de la Cámara de Comercio, Ciego de Avila; Amith, Alcalde Municipal de San Luis, Oriente; Dr. Emeterio E. Santovenia, Habana; Ucasi, Ingeniero Jefe Obras Públicas, Matanzas.

Leoncio Serpa, Comité Pro Cuba, New York; Catlin, New York; Sainz, Cónsul de Cuba, Montreal; José Alvarez, General Brigadiel Jefe del E. M .Presidencial, México; Vidal Caro, Delegado Cuba, Berna, Suiza; Durrell, New York; Sidney Z. Mitchell, New Yorw; José Méndez, Valencia; Emeterio Zorrilla, New York; Frank Steinhart, New York; Carmi A. Thompson, Jefe Veteranos de la Guerra España y los Estados Unidos, Washington; Luz de León, Cónsul d eCuba, Coruña; Armando Roca, Consulado General Cuba, New York; Gabri elAngel Amenábar, Cónsul de Cuba, San Francisco, California; Julio Embil, Cónsul de Cuba, Jacksonville, Fla.; Alvarez, Vicecónsul, New Port News; Renée Dabney Mesa, New York; Vázquez Bello, Cónsul, Madrid; Usabiaga, Ministro Cuba, Santiago Chile; Alemán, Ministro Cuba, México; Eduardo Aguirre Velázquez, Embajador Guatemala, México; Fernando Escobar, Médico Consular General Cuba, Barcelona; López Trigo, Cónsul Cuba, Valencia; Romeo Ortega, Procurador General de la República, Distrito Federal de México; Mitchell, Presidente National City Bank, New York; Rafael Sánchez Aballí, Embajador de Cuba, Washington.

Pasalodos, Jesús del Monte, Habana; Antonio Arturo Bustamante, Guerra, Senador de la República, Ha-P. Lacoste 128, Habana; Faustino bana; Cristóbal Zayas Bazán, Central Velasco; Comallonga, Vedado; General González Clavel, Senador de la República, Habana; Francisco González, Jovellanos; Coronel José R. Barcelo, Gobernador Provincial de Oriente; Rafael Quintana; Habana; Felipe Silva, Cienfuegos; Dr. Miguel Mariano Gómez, Habana Angel Piña, Alcalde Municipal, Campechuela; Ignacio Medra, Ingeniero Jefe Administrador Acueducto, Pinar del Río; Dr. Valentín Díaz Pardo, Jefe Local Sanidad, Matanzas; Abelardo Varona, Jefe Telégrafos, Caibarién; Menéndez, Alcalde Municipal, Candelaria; Luis E. Alzcorbe, Contador Central Hacienda, Habana; Conde, Alcalde Municipal, Baracoa; C .Pérez, Alcalde Municipal, Trinidad; Dr. Sánchez Portal; Dr. Cantero; Tarajano; Rosado; Dr. Prieto; Francesh; Puget; Sainz Rodríguez; Faustino Guerra; César Madrid; Martín Mora; Díaz Valdés, Habana; Aguilera, Alcalde Municipal, Antillas; R. Labrador Guijarro, Presidente Delegación Veteranos, J. del Monte; Camilo Marín, Presidente Liberales A. Apolo, Víbora, Habana; Manuel Vega, Presidente Consejo Provincial, Habana; Antonio Castro, Sec. Logia Samaritano, Nuevitas; Agustín López, Alcalde Municipal, Morón; M. de Castro Palomino, Habana; L. Torre, Presidente Junta Educación, Surgidero Batabanó; Arostigue, Venerable Maestro, Logia. V. Hugo, Unión de Reyes, Alfonso Méndez, Alcalde Municipal, Unión de Reyes; Eloy A. Lazo, Presidene Club Rotary, Caibarién; Madan, Alcalde Municipal, Remedios; Ramón Cabrera, Presidente Delegación Veteranos, Ciego de Avila; Dr. R. Lorenzo, Director Granja Agrícola, Santa Clara; Dr. Juan de D. Romero, Jesús del Monte, Secretaría de Estado; Juan de Dios Manuel Amador, Waldo y Rodolfo Romero, Jesús del Monte, Habana, Secretaría de Estado; Enrique Elizaga, Director Telégrafos, Habana; Herminio Parets, Cienfuegos; José García Guerra, Jefe Centro Telégrafos, Bayamo; Manuel Piña, Presidente Asociación Telegrafistas de Cuba, Habana; Elio Alvarez, Alcalde Municipal de Rodas; Dr. Rafael Méndez, Jefe Local de Sanidad de Puerto Padre; Landa, Presidente Delegación Veteranos; Cárdenas; Sebastián León, Presidente Veteranos, San Andrés; Gonzalo González, Cienfuegos; Jomarrón, Capitán Ejército, Delicias; Félix Arias, Presidente Populares, Sancti Spíritus; Antonio Ruíz, Gobernador Provincial, Habana; Norberto Alberto, Concejal, San Nicolás; Neri Cardoso, Presidente Ayuntamiento, San Nicolás; Fernández, Alcalde Municipal, P. S. R., Niquero; Comallonga, residente Asociación Nacional Industria Azucarera, Vedado; Rogelio Rodríguez, Presidente Rotary Club. Camagüey; Luis G. de León, José Tijeras, Julio M. González, Pedro de León y Ramón Santana, Matanzas; Dr. Muñoz, Superintendente Escuelas, Matanzas; Regojo, Alcalde Municipal de Martí; Rangel, Jefe Segundo Distrito Militar, Camagüey; Fernando Mederos, Alquízar; Rafael Cardona, Alcalde Municipal, Caney; Abreu, Alcalde Municipal, Sagua de Tánamo; Enrique Montes de Oca, Presidente Delegación Veteranos, San Juan Martínez; Pedro A. Aragonés, Alcalde Municipal de Cienfuegos; Macías, Logia Verdad y Pureza, Caimito; Amado Jesús Fernández, Presidente Asamblea Maestros Públicos, Caimito; Ramón Aages, Presidente Audiencia, Matanzas, Chagoyen, lacetas.

SOLIS, ENTRIALGO Y CIA.

Galiano (toda la cuadra). S. Rafael. S. Miguel. Tel. Centro Privado [15 líneas] A-7221-M-9971

Para las noches de Opera

Nuevos Vestidos y Salidas de teatro

He aquí dos modelos, elegidos al azar, de la maravillosa colección de capas y vestidos que "El Encanto" acaba de recibir de París para la temporada de verano.

PRONTO terminarán las deliciosas noches de la Opera, única oportunidad que le queda a usted---señora, señorita---para presentarse en público ataviada con las telas nuevas, con los últimos modelos de París, de línea distinta, y especialmente vaporosos.

Para usted tenemos los vestidos de **laminettes** y pequeñísimos **paillettes** con que la moda ha destronado los antiguos vestidos de noche. **El Encanto** guarda en su Departamento de Vestidos franceses la moda de hoy, no la de ayer...

El complemento de la "toilette"

Gemelos de teatro con bolsa o sin ella. Peinetas de fantasía con piedras. Moteritas de esmalte y esencieros. Flores de "tissú" para el hombro y el talle. Cintillos para la cabeza. Manteletas venecianas lisas, bordadas y estampadas. Medio mantones bordados y estampados. Chales de crepé y "georgette" bordados con piedras e hilos metálicos color de oro y de plata. Manteletas de tul de seda bordadas en hilos de metal dorados y plateados, forma cuadrada, sin flecos.

Bolsas de "tissú" y de mostacilla en todos los tamaños. Bolsas y carteras de esmalte. Bolsas floreadas en tamaños pequeños. Abanicos isabelinos y "María Antonieta" en "tissú" de seda. Abanicos "Pompadour". Abanicos miniatura para la bolsa... Perfumes. Cremas y demás productos de la "Academia Científica de Belleza", de París. Medias de seda "Gotham" (hilo de Oro) en los colores de moda. Joyería de fantasía. Pañuelos finos. Y la más grande, la más rica y fastuosa colección de mantones de Manila...

Cortes y retazos

SABADOS Y MARTES

Hoy, sábado, y el martes, venta especial de cortes y retazos de telas varias: crepés de China y **georgettes,** sedas estampadas, **voiles** de color liso y estampado, crepés de algodón, guarandoles de algodón y de hilo, holanes y telas en general. Se venden en las respectivas secciones, y en el "Departamento Económico".

Cintas

Llegó la cinta "so.set" para ropa interior, en todos los colores y anchos.

Bolsas de piel

AVISO

A las personas que las esperan tenemos el gusto de avisarles que han llegado las bolsas de piel en los tamaños grande, mediano y pequeño y en todos los colores, entre ellos el **champagne,** el **beige,** verde almendra, pastel, **bois de rose** y otros muchos. También llegaron bolsas negras para luto riguroso.

Próximas Bodas

Varias son las señaladas para fechas cercanas...

Si desea quedar bien con sus amistades nosotros le ayudaremos, poniendo a su disposición nuestro inmenso surtido de novedades para regalos. **Los precios son muy económicos.**

CASA VERSALLES
LA CASA DE LAS NOVEDADES
ZENEA (NEPTUNO) 24 - TELEFONO A-4498

Anuncios TRUJILLO MARIN 4886

Procure ver el catálogo de "EL GLOBO".

Se envía a solicitud

Contiene creaciones para todos los gustos.

Para señoras, caballeros y niños.

Un estilo bulgaro en glacé francés. Modelo de última novedad. Varias combinaciones en champan y otros colores y en blanco con pieles de distinta tonalidad. $10 y $14.

J. PEREZ Y Cía

EL GLOBO
REINA 15

Al interior 50 cents. extra

"MULTIPLE" Apdo 1241

5120 1d-22

M.E.C.D. 2016

"FAUSTO"

HOY GRAN ESTRENO HOY

En las tandas elegantes de 5¼ y 9¾

La Caribbean Film presenta a

BEBE DANIELS

La bellísima artista y al actor

HARRY MYERS

En el chispeante melodrama:

LA LOCA DE ATAR

(THE MARCH HARE)

La historia de una bella jovencita para quien el amor era cosa de juguete, pero... le llegó al fin el día en que Cupido la hizo volver a la razón.

Repertorio especial

CARIBBEAN FILM CO.—Consulado 112.

5108 1d-22

NEPTUNO

SACRIFICIO RECOMPENSADO POR NORMA TALMADGE

Los carteles de Neptuno anuncian para hoy sábado en las tandas de 3 5 y cuarto y 9 y media nuevas exhibiciones de la grandiosa película de la First National titulada Sacrificio Recompensado en la que aparece la encantadora Norma Talmadge.

Se completan estas tandas con la comedia Fox Con quién habio.

En la tanda de las 8 y media se exhibe La Esposa Ganada producción Metro Goldwyn con Alice Terry y Conway Tearle.

El lunes Inez de Holliwood por Lewis Stone.

Miércoles 26 Quiéreme Mucho por Monte Blue.

1075. 1-d. 22.

CINE OLIMPIC

Hoy en la matinee de las 3, estreno de la sensacional producción de Wanda Hawley y Gaston Glass titulada El Tren Volador, magistral estreno de la nueva cinta del sin igual actor Richard Talmadge titulada El Niño Peligroso.

Tandas elegantes de 5 y cuarto y 9 y media Carrerá y Medina presentan la magistral creación en 10 actos titulada Picara y Caprichosa, dirigida por el director de Enrique de Lagardere.

Mañana en la matinee de 1 y media a 5 Tom Mix en la sensacional cinta Bandolero por Sport Douglas Fairbanks en la emocionante cinta titulada Después de la Tempestad.

Tanda de 5 y cuarto Lionel Barrymore en la grandiosa producción de Santos y Artigas titulada Cuando el amor se Enfría.

Tanda de 9 y media Carrerá y Medina presentan una copia nueva de la grandiosa producción basada en la novela de su nombre original de Paul Feval titulada El Jorobado o Enrique de Lagardere.

Lunes 24 y martes 25 Madge Bellamy y Kenneth Harlan en la grandiosa producción estreno en Cuba titulada El Baustismo de Fuego.

1-d. 22.

FAUSTO

TRIUNFOS SEGUIDOS PARAMOUNT EN FAUSTO

La Caribbean Film Co. cada día se encuentra más orgullosa de sus magníficas producciones Paramount las cuales ella distribuye en Cuba, siendo acogidas con gran acierto y seriedad entre los empresarios y el público de esta capital. Ya nos habla mas regocijadamente que nunca de otras dos de estas buenas producciones, la primera se titula La Loca de Atar, en la que aparece como su triunfadora intérprete, más encantadora que nunca, la actriz Bebe Daniels acompañada de Herbert Sherwood, esta, la primera, La Loca de Atar se presentará hoy en Fausto día de gala en las tandas de cinco y cuarto y nueve y cuarenta y cinco, juntamente con la revista Noticiario Fox No. 69 y la segunda de grandes méritos La Crisis por la hermosa y fascinadora Nita Naldi con Matt Moore, que se nota que ya va llamando mucho la atención desde que empieza a anunciar, por ser sus protagonistas de gran popularidad, será estrenada el lunes, en función de moda, para la cual se está reforzando la orquesta, para hacerle un gran acompañamiento.

Acontecimientos sociales, seguro constituirán estos dos estrenos en Fausto.

En la tanda de las ocho de hoy, la graciosa comedia en dos actos por Monty Banks, Silvestre Bicicilista y en la de las ocho y treinta la cinta de fino asunto dramático, Amor Filial por Rosa Rosanova, George Lewis, Rudolph Schildkraut y Arthur Lubin.

1081. 1-d. 22.

"RIALTO"

PRADO Y NEPTUNO TELEFONO M-1831

5:15 p. m. JUEVES 27 DE MAYO 9:45 p. m.

Magno acontecimiento artístico. Estreno. Estreno de una portentosa producción dramática que refleja un pasaje de la vida real.

CARRERA Y MEDINA presentan a la sin par estrella del lienzo

CLAIRE WINDSOR, y a EUGENE O'BRIEN

en el estreno en Cuba del lujoso cinedrama de sensacional argumento,

UNA ESPOSA EN VENTA

(Souls for Sables)

Una historia de amor y de dolor, de sentimiento y de realidad, que nos presenta el peligro de poseer lo que no podemos, de disfrutar lo que no debemos y de gozar lo que se nos prohibe.

¡MARAVILLOSA! ¡SENSACIONAL! ¡ESTUPENDA!

PRONTO — "EL EXPRESO DEL AMOR — PRONTO

La joya más valiosa del cinema.

TEATROS Y ARTISTAS

LA DIVA ELVIRA DE HIDALGO DEBUTA HOY EN EL NACIONAL. CANTARA EL BARBERO DE SEVILLA

Hoy por la noche, en tercera función de abono, debutará en el Teatro Nacional la famosa tiple ligera Elvira de Hidalgo, con "El barbero de Sevilla", la ópera bufa de Rossini.

Elvira de Hidalgo es una soprano de primer orden y su interpretación de la Rosina de "El barbero" es espléndida, la que fué escogida por la Dirección de la Scala de Milán para cantar la obra en el primer centenario de su estreno.

Es una artista notabilísima y una mujer encantadora por su belleza y su elegancia.

Cantarán con la alondra aragonesa, el tenor Dimitri Onofrei, que hará el "Conde de Almaviva", el barítono Mario Basiola el "Fígaro", el bajo Virgilio Lazzari el don Basilio y el bajo Giuseppe La Puma que caracterizará el don Bartolo.

El maestro Papi dirigirá la orquesta.

La diva española Elvira de Hidalgo, que esta noche debutará en el Teatro Nacional con la Rosina de "El Barbero de Sevilla". El debut de la celebre cantante revestirá los caracteres de un gran acontecimiento artístico.

Mañana, domingo, en primera matinee de abono se cantará "Tosca", por el tenor Beniamino Gigli, acompañado de Bianca Saroya, del barítono Alfredo Gandolfi y del bajo Louis D'Angelo.

El pasado jueves, cuando se puso en la escena la obra de Puccini, cantada por todos los mencionados artistas, menos el tenor Gigli, alcanzó un magnífico éxito. Es de suponer que el triunfo será aun mayor haciendo Gigli el role de Mario Cavaradossi.

Hasta hoy a las cinco de la tarde, estará abierto el abono a las matinees.

EN PAYRET

En esta temporada de Marina Ughetti, el público de la Habana recibió una sorpresa: la proporcionada por un artista, que hace algunos años inició su carrera entre nosotros: Roberto Ughetti.

Aquel muchacho de buena presencia y de buena voz, ha vuelto convertido en un cantante magnífico, que nos dió las noches triunfales de "El Gato Montés" y de "Las Golondrinas".

Roberto Ughetti, todo entusiasmo y voluntad inquebrantable de agradar, que tanto en la ópera de Penella como en el difícil drama lírico de Usandizaga, expuso de manera efectiva su alto valor; tiene en opinión de los críticos de Centro y Sud América que han seguido paso a paso su brillantísima carrera una obra máxima: "Los Gavilanes".

Esta noche Roberto Ughetti canta la popular zarzuela de Ramos Martín y Guerrero, que tanto gusta.

En el reparto figuran además de Roberto, Marina Ughetti, Esperancita, el tenor Badía y los actores cómicos Paco Salas, Raúl y Oller.

La función será popular: un peso luneta. Comenzará a las nueve.

Mañana en la matinee, dedicada a las familias, volverá a escena, El Anillo de Hierro, tan aplaudida el jueves.

Pronto, el estreno de la temporada: "Las Desencantadas", de Leo Fall, el célebre autor de "La Princesa del Dollar".

EL GRAN BARITONO ORDOÑEZ CANTA HOY EN ASTURIANO "LOS GAVILANES"

Una nota original y sugestiva es, sin disputa, la "representación asturiana" de "Los Gavilanes".

Esta noche se representará "Los Gavilanes" completamente transformada, vistiendo los personajes en vez de esas largas y arcaicas levitas del siglo pasado, con el brillante traje típico de aldeano asturiano, y tocados con la "montera picona".

Esta representación la dedica Ordóñez a sus paisanos de la Habana en general y muy particularmente a la "Juventud Asturiana", entre la que cuenta el notabilísimo artista con tantos admiradores.

Colaborarán con Ordóñez en "Los Gavilanes", las tiples Pilar Aznar y Enriqueta Serrano, el tenor Díaz y los actores Juanito Martínez y Jesús Izquierdo.

La obra comenzará a la hora de costumbre—ocho y tres cuartos—y los precios son los populares establecidos por Santacruz para su última semana de actuación, a base de $1.50 la luneta.

LOS MOSAICOS

A las cinco de la tarde, como la sección elegante final, la empresa de Martí, brinda al público el ameno y brillante espectáculo de los Mosaicos.

La última serie del espectáculo del color y de la alegría, está perfectamente combinada: canciones por la Aznar, Ordóñez, Ramos y Díaz, couplets por Enriqueta Serrano, escenas cómicas por Jesús Izquierdo, bailes por las Hermanas Romero y por las vice-tiples y bailarines, cuanto en fin constituye el encanto de estos desfiles luminosos.

Precederá a los Mosaicos la representación del entremés de Ramón López Montenegro, titulado "La línea de fuego", por Ana y Tina Romero y Jesús Izquierdo.

En esta sección, serán obsequiadas entre los concurrentes las muñecas parisinas de la "Maltina Tívoli".

EL LUNES, BENEFICIO DE ORDOÑEZ

Pasado mañana, función de gala en Martí.

Se celebrará la función en honor de Augusto Ordóñez, el célebre cantante.

El program elegido por Ordóñez es espléndido: una ópera, la "Tosca" de Puccini, que cantarán con Ordóñez Pilar Aznar y Alfredo Díaz, y tras esta récita, larga y cuidadosamente ensayada bajo la competente dirección del maestro Palos, un fin de fiesta, con el estreno de un "despropósito" original del beneficiado, con música adaptada, denominado, "El cumpleaños de Cuca".

Las localidades para el beneficio de Ordóñez, que están a la venta desde hace días en la Contaduría, se agotarán en breve.

LA FIESTA DE BOHEMIA

EL CONCURSO DE LOS OJOS. GRAN ESPECTACULO

Pocas fiestas, de las celebradas en el presente año, han despertado mayor interés que la que se viene organizando en honor de las triunfadoras del original concurso organizado por la brillante revista Bohemia, que dirige nuestro querido compañero y amigo Miguel Angel Quevedo.

Fiesta teatral, que reviste todos los caracteres de un gran homenaje a la cubana de más lindos ojos y a sus cuatro damas de honor, en la que intervienen, entre otros famosos artistas de nuestros teatros, Mlle. Florells, aquella encantadora estrella del Ba Ta Clan, que tan buenos ratos proporcionó en la temporada de Madame Rasimi.

Ella de Granados, Gustavo Robreño, la notable pareja de bailes Margaret y Harry Losse, que con sus originales bailes hacen las delicias del público del teatro Actualidades.

Mariano Meléndez, el barítono García de Riera, el bajo de ópera rusa Alfonso Helmer, su hijo, el concertista Eugenio Helmer, que nos dejará oir en un magnífico Mason y Hamlin "Sueño de Amor" y el "Preludio" de Rachmaninoff.

Isabelita Oropesa, la aplaudida tonadillera; el Fausto Jazz Band, bajo la dirección del notable y distinguido maestro Luis Borbolla; el Sexteto Habanero.

Como deferencia a las señoritas que resulten triunfadoras, tomará parte en la función, la distinguida dama, Amparo Fernández de Chipman, el doctor Modestín Morales Díaz y su hermana Ofelia.

Salvador Salazar, Catedrático de nuestra Universidad, en unión del eminente poeta cubano Gustavo Sánchez Galarraga, figurarán en el homenaje.

El programa combinado es interesante, pudiendo asegurarse que será suficiente para esperar que Payret se vea colmado de público.

PARA ELLOS Y PARA ELLAS

(Por HERMINIA PLANAS DE GARRIDO)

Luisa María.

Para hacer desaparecer las manchas producidas por la transpiración, lávese con agua natural y una gotas de amoniaco. Esta operación hay que tener mucho cuidado en realizarla, por que pudiera ser, que perdiera el color completamente la tela en ese sitio. Efectúelo, probando antes si es que el material destiñe.

¿Por qué no ve si en Le Printemps, de Obispo y Compostela tienen esa misma tela? Muchas veces he tenido la suerte de complacer a alguna de las amables lectoras en casos análogos. Esta casa está muy bien surtida y la amabilidad de los dueños, supera las contrariedades con que amenudo los visitan sus clientes.

Ejemplo de ello es el siguiente. Hubo de echarse a perder un traje estrenado para un magnífico almuerzo, el cual era de color amarillo limón y el frente todo de la blusa quedó perfectamente goteado por algún vino o fruta, difícil de hacer salir. Como la dueña del traje, lo había adquirido en Le Printemps, allí acudió, en busca de la misma, sufriendo la contrariedad de que se había terminado. El Sr. Fernández, amable y muy inteligente, comprendiendo el caso y deseoso de disipar la pena que la dama mostraba en su semblante, le sugerió la idea, de hacerle un sobrepuesto en un encaje de oro oxidado, que hacía una linda combinación con el traje. Pedido mi parecer, que a la sazón llegaba, hube de felicitarlo por tan peregrino acierto.

Catalina 11.

No señora; el justamente acreditado plantel de educación "Sepulveda-Sala" no cobra las vacaciones. Creo conveniente lo visitara y tratara directamente con ellas. Las puede inscribir desde ahora,aunque es tarde, pero de todos modos no pierde nada. Como tiene que marcharse, puede hacer la diligencia y presentar Vd. misma a sus niñas, dejándolas al cuidado de su tía, que cuando comiencen las clases, pueden comenzar a asistir. De toda mi consideración y respeto. Ha hecho labor intensa, desde hace muchos años en la Anexa de la Normal.

CHISTES DE ACTUALIDAD

Dice un perito que dentro de unos años podremos ir en aeroplano a Rusia en tres horas. Lo único que nos consuela es saber que podremos regresar con la misma rapidez

¿Te has olvidado de aquellos veinte duros que te presté?

—Todavía no; dame más tiempo

TEATRO

WILSON

BELASCOAIN Y SAN RAFAEL

HOY • Ventilacion Moderna Confort-Elegancia • HOY

5¼ p. m. y 9½ p. m.

Rod la Rocque, Dorothy Gish, y Ernest Torrence, en

NUEVA YORK DE NOCHE

(música adaptada)

Luneta .. .. 40 centavos.

3 y media p. m. y 8 p. m.

Marien Davies, y T. Roy Barnes, en

ADAN y EVA

LUNETA .. .. 30 centavos

CINEMA

INGLATERRA

SAN RAFAEL Y CONSULADO.

HOY • El mas fresco de la Habana • HOY

2 p.m. 5¼ p. m. y 9.45 p.m.

Adolfo Menjeu. Conrad Nagel y Miss Dupont, en:

PECADORES en SEDA

2 p. m. Luneta .30 centavos

5¼ y 9,45 p. m. Luneta 40c.

2 p. m. (Matinee) y 8½ p.m.

Reed Howes en la atracción

EL RELAMPAGO DE LA PISTA

8 y media p. m. Luneta 30c.

5114 1 d 22

DE ESTADO

TRASLADOS DE SECRETARIO DE LEGACION

El Secretario de Estado ha dispuesto que sea trasladado el Secretario de la Legación de Cuba en Tokío, señor Luis Mazón, para la de Santiago de Chile, y el doctor Carlos Wihitmash, de Santiago de Chile para Varsovia.

COSTO DE LA VIDA EN ISLAS CANARIAS

El Cónsul de Cuba en Santa Cruz de Tenerife, ha remitido a la Secretaría de Estado un recorte de un periódico de aquella capital tratando sobre el costo de la vida en aquellas Islas, según los datos estadísticos que da a la publicidad la Dirección General de Estadísticas de España.

El citado artículo dice lo que sigue:

"La Dirección General de Estadística ha publicado los números índices alcanzados por las sustancias alimenticias y las materias industriales en España durante el pasado año. En los alimentos animales el número índice de precios al por mayor, en enero de 1925, fué 223, y bajó en mayo hasta 210, para volver a subir en octubre y noviembre a 228, y reintegrarse en diciembre al 223, que tuvo al iniciarse el año. En los vegetales el número índice, también al por mayor, fué en enero de dicho año, 186. Elevóse a 200 en mayo y junio y ha descendido a 179 en noviembre y diciembre. En las bebidas ha disminuído, de enero a diciembre, siete puntos, pues de 174 bajó a 167. Los números indicadores de precios al por mayor de las materias industriales acusan las siguientes modificaciones en el curso del citado año:

Los combustibles gas y flúido eléctrico, bajan de 172 en enero a 164 e ndiciembre; los textiles y cueros suben de 195 a 209; los metales descienden de 178 a 173; los materiales de construcción de 229 a 216, y los químicos, de 168 a 159.

Resulta, por lo tanto, según las estadísticas oficiales, que en tanto las materias industriales bajaron un punto en 1925, las sustancias alimenticias se elevaron 12. Respecto a 1923, la subida es de cinco puntos en los artículos de la industria y de 27 en los alimentos."

PRADO Y NEPTUNO **RIALTO** TELFº M-1831

ESTRENO EN CUBA

LUNES 24 MARTES 25 MIERCOLES 26

5¼ Y 9¾

La Medal Film Cº presenta a

PRISCILLA DEAN

La estrella máxima del cinema con el concurso de

ALLAN HALLE y WARD CRANE

En la colosal producción titulada

LA APACHE

(THE CRIMSON RUNNER)

Esas tabernas misteriosas de la exótica Viena la belleza de las mujeres que con sus compañeros formaron un grupo peligroso, pero nadie como

LA APACHE

era mas temida, mas vengadora pero como mujer provocativa y cautivadora

AMERICA ADVERTISING A-9638

5115 1 d 22

CINE LIRA

Teléfono M-7580.

Hoy sábado 22 de mayo.

Grandiosa matinee corrida desde las 2 y media con el siguiente programa:

Una revista Fox la bonita comedia en dos partes que lleva por título Tomasito en Acción.

Estreno de la gran atracción Metro Goldwyn Mayer El Navegante con Buster Keaton y Katrin Mc Buide.

Estreno de la grandiosa producción adaptada a la famosa opereta de Franz Lehar El Conde de Luxemburgo con George Walsh, Helen Worthing, John Morrison, Lola Todd y Michael Park.

Precios 40 centavos.

Tanda elegante 5 y media El Conde de Luxemburgo.

Por la noche función corrida 8 y media el mismo programa de la matinee.

Precios 50 centavos.

Mañana domingo La Enfermera con Syd Chaplin y La Horda Maldita con Jack Hoot.

Lunes Egoismo que Mata por Alice Terry.

Martes Amor en Cuarentena y Alma Ardiente.

Miércoles La Bestia del Mar y Pícara y Caprichosa.

Jueves Hacia la Gloria y Amor y El Rey del Desierto.

Viernes Pacoderes en Sedas por Cnrad Nagel y Un Niño Peligroso.

Sábado Codicia y Víctimas de la Ley.

Domingo Palacios del Placer, Amor Ardiente y estreno Clasificada con Norma Talmadge.

1072. 1-d. 22.

HOY **"TRIANON"** HOY

5¼ Y 9½

ESTRENO EN CUBA

MEDAL FILM CO. presenta a

AGNES AYRES La encantadora estrella. En la hermosa producción

LA HORRIBLE VERDAD

(THE AWFULL TRUTH)

TODO EL MUNDO SE HA ESCANDALIZADO AL VER LA ESCENA DE "HORRIBLE VERDAD", EN QUE EL MARIDO SEE ENTERA DE LA VERDAD.

SI USTED ENGAÑA A SU ESPOSA, SI ELLA COQUETEA, SI LOS DOS SE HACEN SENCILLAS TRAMPITAS DE FRIVOLIDAD.... TRAIGA A SU ESPOSA A VER ESTA PELICULA.

Producción de la PRODUCERS DISTRIBUTING CORP.

Representado por MEDAL FILM CO. Consulado 92-A.

5111 1 d 22

CAMPOAMOR

Bajo la dirección de la METRO-GOLDWYN-MAYER

LUNES 24

PROXIMO GRAN ESTRENO EN CUBA, DIRECTAMENTE DEL "CAPITOL THEATRE" DE NEW YORK

CONFESIONES DE UNA REINA

Magistral producción basada en la novela "Los Reyes en el Destierro", del gran novelista

ALFONSO DAUDET

Interpretación brillante de la insuperable pareja

Alice Terry y Lewis Stone

La historia de unos amores íntimos respaldados por el trono.

CAMPOAMOR

El teatro de las elegancias.

Nunca alteramos los precios.

Estos son: En las tandas de la 1 y 3:

LUNETAS: 40 Cts. BUTACAS: 30 Cts.

En las tandas de las 5, 7 y 9½:

LUNETAS: 60 Cts. BUTACAS: 40 Cts.

Las tandas de 3, 5, 7 y 9½, son amenizadas por orquesta y todas las películas se exhiben con música especial adaptada.

MAÑANA — DOMINGO 23 — MAÑANA

EL TRAPERO

Por el pequeño actor

JACKIE COOGAN

ANUNCIESE Y SUSCRIBASE AL DIARIO DE LA MARINA

M.E.C.D. 2016

PRADO Y NEPTUNO

RIALTO

TELEF. M-1831

HOY 5¼ — DIA DE MUCHA ALEGRIA — DIA DE RISA Y GRANDES ATRACTIVOS — TANDAS ELEGANTES — HOY 9¾

UNIVERSAL PICTURES CORP. presenta al más gracioso y celebrado de todos los actores del cinema:

REGINALD DENNY

a la primorosa estrella del lienzo, la de más adoradores:

LAURA LA PLANTE

en el estreno en Cuba de la deliciosa comedia

EL TRAJE DE ETIQUETA

(Skinner's Dress Suit)

¿Quiere Vd. saber lo que le ocurrió a nuestro héroe con su flamante traje comprado a plazos? ¿Quiere usted aprender a bailar el verdadero "Charleston"? Pues vea a Reginald Denny y a Laura La Planté y se divertirá de lo lindo riendo a más no poder.

UNA JOYA DE LA UNIVERSAL

1.30 y 7.00 p. m.
EL CANTO NUPCIAL
Por LEATRICE JOY

3.00 y 8.30 p. m.
CHU-CHIN-CHOW
Por BETTY BLYTHE

PRONTO — EL EXPRESO DEL AMOR — PRONTO

¡¡¡Un portento de la cinematografía!!!

5273 1d-22

Las Nuevas Victrolas Ortofónicas

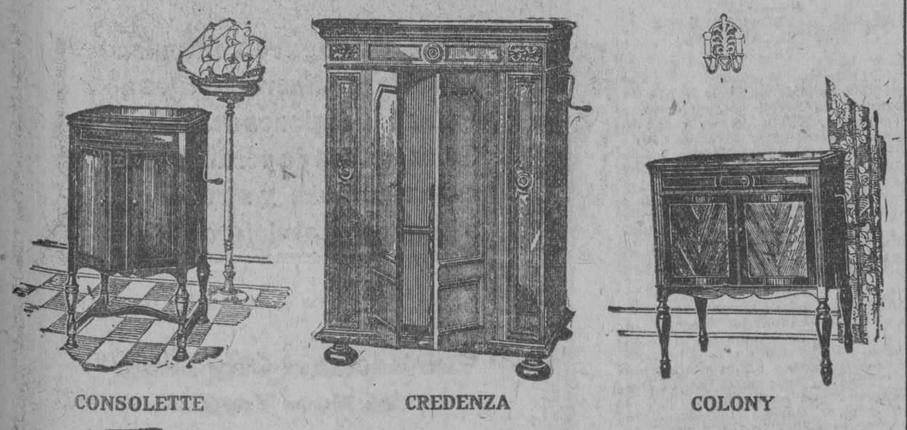

CONSOLETTE — CREDENZA — COLONY

Acabamos de Recibir Estos Cuatro Tipos de Victrolas Ortofónicas

y las vendemos

AL CONTADO Y A PLAZOS

GRANADA

OIGAN LA MARAVILLA DEL AÑO

B. BARRIE

O'REILLY 57 — CASI ESQ. A AGUACATE

ANUNCIESE Y SUSCRIBASE AL "DIARIO DE LA MARINA"

ARTE CINEMATOGRAFICO

PELICULAS Y CINES

ACTUALIDADES ESPAÑOLAS EN PAYRET

Ha llegado una nueva edición de las revistas cinematográficas de actualidad española, que por recomendación expresa del Directorio militar, hace el gran diario madrileño "La Nación".

Estas revistas son extraordinariamente interesantes no solo para los millares de españoles que residen en Cuba sino también para nosotros, que seguimos el brillante resurgimiento de la España de hoy.

La prueba del interés, es el éxito obtenido por la primera, "Franco ante el Rey", que aun sigue exhibiéndose con resultados magníficos en varios cines.

La segunda serie de Actualidades Españolas será como la primera exhibida en Payret en el curso de la próxima semana.

Comprende ésta varios actos oficiales, como la presentación de credenciales al Rey Alfonso por el Embajador de los Estados Unidos; la imposición por el popular monarca de varias condecoraciones al general Primo de Rivera, y a los aviadores Franco, Alda, Durán y Rada; distintas vistas panorámicas de la maravillosa Sevilla con aspectos encantadores del incomparable Parque de María Luisa; vistas panorámicas de Galicia, con la Coruña, perla de la feraz región española; y diversos aspectos industriales de la España moderna como la electrificación del puerto de Pajares en Asturias, Mieres, la villa minera y fabril; las construcciones navales españolas en el Ferrol y otros no menos interesantes.

Tiene también esta cinta aspectos monumentales: Santiago de Compostela, Toledo, etc., y aspectos típicos, como el de la **Bombi**, refugio de las graciosas chulaperías madrileñas...

La película hispana es digna sucesora de la anterior, tan justamente celebrada.

L. G.

ESPECTACULOS

TEATROS

NACIONAL.—9: El Barbero de Sevilla.
PRINCIPAL DE LA COMEDIA.—5: La casa de salud.—9 1|2: Las de Abel.
MARTI.—5: Mosaicos.—8 3|4: Los Gavilanes.
PAYRET.—9:. Los Gavilanes.
ALHAMBRA.—8: El pecado original.—9 1|: Los efectos del Batacián.—10 1|2: El Rey de la Velocidad.
ACTUALIDADES.—8: Contra viento y marea; números de variedades.—10: Contra viento y marea; número de variedades.

CINEMATOGRAFOS

CAMPOAMOR. — Tarde y noche: Cuando el amor se enfría.
FAUSTO.—5 1|4 y 9 1|2: Loca de atar; Noticiero Fox 69; La crisis.—8: Silvestre bicicletista.—8 1|2: Amor filial.
IMPERIO.—Tarde y noche: cintas dramáticas y cómicas.
VERDUN.—2: una revista; una comedia; La enfermera; Un niño peligros.o—5 1|4: La enfermera.—8 1|2 El mismo programa de la matinee.
NEPTUNO.—2, 5 1|4 y 9 1|2: Sacrificio recompensado; ¿Con quién hablo?—8 1|2: La esposa ganada.
LIRA.—2 1|2 y 8 1|2: una revista; una comedia; Tomasito en acción; El Navegante; El Conde de Luxemburgo.
LARA.—Tade y noche: cintas cómicas; El palacio del placer; episodio 10 de Aventruas de un navegante; El Conde de Luxemburgo.
GRIS.—8 1|4: Mujeres de media noche.—5 1|4 y 9 1|2: Novedades Pathé; Pecadores en sedas.
WILSON. — 5 1|4 y 9 1|2: Nueva Yok de noche.—3 1|2 y 8: Adan y Eva.
INGLATERRA. — 2: Pecadoes en sedas El relámpago de la pista.—5 1|4 y 9 3|4: Pecadores en seda.—8 1|2: El relámpago de la pista.
RIALTO.—5 1|4 y 9 1|2: El traje de etiqueta.—1 1|2 y 7: El canto nupcial.—3 y 8 1|2: Chu Chin Chow.
MENDEZ.—5 1|2 y 9 1|2: una revista de asuntos mundiales; Quiéreme mucho.—8 1|2: una revista; La cantante del dolor.
TRIANON.—8: Mi mujer y yo.—5 1|4 y 9 1|2: La horrible verdad.
RIVOLI.—(La Sierra, Marianao).—5 1|4 y 9 1|2: El himno de la traición —8: Sin pies ni cabeza; Los apuros de Tomasito; En tiempo de los bárbaros.

MARTI. LOS GAVILANES ASTURIANOS. MOSAICOS.

EL BENEFICIO DE ORDOÑEZ

Martí brinda hoy a su público, una originalidad: una representación asturiana de Los Gavilanes la celebradísima zarzuela de José Ramos Martín y Jacinto Guerrero, llamada con justicia la zarzuela del indiano.

Augusto Ordóñez, queriendo dar una sorpresa asturiana a sus paisanos logró de Ramos Martín y de Guerrero, que le permitieran ofrecer una representación en asturiano de esta obra, representación que el gran barítono, dedica a la Colonia Asturiana de la Habana en general y particularmente a la Juventud Asturiana núcleo en el que goza el extraordinario cantante de hondas simpatías.

Tal representación tiene efecto esta noche a las ocho y tres cuartos, sin que por ella hayan sufrido alteración los precios dispuestos por Santacruz para sus últimas actuaciones que siguen a base de $1.50 la luneta.

Por la tarde a las 5 y previa la representación de un nuevo juguete cómico de López Montenegro, titulado La Línea de Fuego que interpretarán Izquierdo y las simpáticas hermanitas Romero, se exhibirá la última serie del colorista y alegre espectáculo Mosaicos Martí ya que es el de hoy el sábado elegante final de la temporada. Los Mosaicos están perfectamente combinados, con las más bonitas canciones de Pilar Aznar, Enriqueta Serrano, Ordóñez, Ramos, Díaz, nuevos tangos de Muñiz, escenas cómicas de Izquierdo y bailes por las hermanas Romero, las vicetiples y los bailarines. También habrá obsequio de muñequitas parisinas de la Maltina Tivoli.

Mañana la última matine dominical.

Y el lunes el beneficio de Augusto Ordóñez, con una audición extraordinaria de Tosca con la Floria Tosca a como Puccini, con la Floria Tosca a cargo de la Aznar, el Mario Cavaradossi del tenor Díaz y el Scarpia del beneficiado.

Habrá además un Fin de fiesta sugestivo, con el estreno del despropósito original de Ordóñez El Cumpleaños de Cuca, que tiene mucha gracia y números musicales simpáticos y efectistas.

Para este beneficio, que tanto entusiasmo ha despertado en la Habana, están de venta las localidades en la Contaduría.

1-d. 22.

EN ACTUALIDADES, LA PELICULA DE FRANCO, ALDA, DURAN Y RADA ANTE S. M. ALFONSO XIII

Mañana el teatro más fresco de la Habana, la simpática Bombonera de la calle de Monserrate se verá completamente invadida de público pues nuestro amigo Orozco haciendo un derroche de sacrificios presentará por última vez en la Habana y en todas las tandas o sean a las tres de la tarde y a las 8 y media y a las 10 de la noche, la película cumbre de información española en donde se contempla los festejos en honor de los héroes del aire: Franco, Alda, Durán y Rada con la lelgada del crucero argentino Buenos Aires a Huelva e inaugurando el Canal del Guadalquivir.

También en ella se contempla la España tradicional con la clásica procesión de la Semana Santa en Sevilla, así como la iniciación del Raid Madrid-Manila por los aviadores Loriga, Gallarza y Estévez, esta película única oficial y debidamente autorizada por S. M. Alfonso XIII contiene los más perfectos detalles de como la gran nación hispana premia la abnegación y valor de sus hijos.

Hoy comenzará la función con la proyección cinematográfica de la película Contra Viento y Marea por Bill Paton y después el conjunto de variedades por Isabelita Oropesa Darwin el famoso minetista, los champions del Charleston y la compañía Ukraniana de revistas.

El teatro Actualidades triunfa y triunfa por la habilidaddel amigo Orozco que no escatima nada para presentarle al público de la Habana las novedades así como lo mejor que viene a Cuba.

4381. 1-d. 22.

CINE LARA

EL CONDE DE LUEMBURGO

Esta admirable producción adaptación de la famosa opereta de su nombre y puesta en escena por el eminente actor George Walsh será presentada en este simpático Cine con toda propiedad acompañada de su música especial y a precio corriente de treinta centavos la luneta. Completan el programa la producción Fox El Palacio del Placer por Edmund Lowe y Betty Compson y el episodio 10 de la serie Aventuras de un Navegante.

Mañana Alma Ardiente por Richard Barthelmess.

Miércoles 26 El Embustero estreno en Cuba.

1085. 1-d. 22.

TEATRO VERDUN

LA ENFERMERA

Matinee a las dos.

Revista y comedia La Viuda Alegre por Mae Murray y estreno Un Niño Peligroso por Richard Talmadge y en tanda de cinco y cuarto La Enfermera por Syd Chaplin y por la noche el mismo programa.

Mañana matinee a la una y media revista y comedia Lobo de Mar por Harry Morey y El Bandolero por Pedro de Córdoba y La Esposa Ganada por Alice Terry y Conway Tearle y por la noche el mismo programa.

Lunes 24 y martes 25 estreno en tandas de cinco y cuarto y en diez p. m. grandioso estreno de la super joya Bautismo de Fuego por Madge Bellamy y Kenneth Harlan.

1079. 1-d. 22.

MOVIMIENTO MARITIMO

NUEVA YORK, mayo 20.—Llegaron el Baron Ailsa, de Puerto Padre; el Munindies, de la Habana.—Salieron el Mongolia y el Monterey, para la Habana; el Convallaria, para Santiago; el Comayagua, para Santiago; el Stal, para Cienfuegos.

FILADELFIA, mayo 20.—Llegó el Adour, de Cienfuegos. Salió el Baldbutto, para la Habana.

RIALTO

Como era de esperarse, anoche estrenóse con bastante éxito en el simpático teatro Rialto, la regocijada comedia en siete actos que lleva por título El Traje de Etiqueta que corresponde al repertorio de la Universal Pictures Corporation. El argumento de la obra es uno de los más divertidos y contiene ocurrentes escenas que hacen reir constantemente al público aparte de que la labor de los actores que integran el reparto, resulta insuperable. Figuran como intérpretes principales, el simpático actor Reginald Denny y la encantadora belleza del lienzo Laura La Plante quienes gustaron mucho. Vuelve hoy esta magnífica producción melodramática en los turnos preferidos de cinco y cuarto y nueve cuarenta y cinco, y no hay para qué dudar que el público acudirá como ayer, a deleitarse con la divertida trama de esta preciosa comedia. También será exhibida la cinta cómica en dos actos titulada Los Grandes Sastres.

Para las tandas iniciales de la 1:30 y 7:00 p. m., se anuncia la producción dramática en ocho actos que ha obtenido mucho éxito, titutlada El canto Nupcial, interpretación de gran arte de la tan celebrada actriz Leatrice Joy.

Cúbrense las tandas especiales de las tres y de las ocho y media, con nuevas exhibiciones de la tan elogiada producción dramática en ocho actos de los Artistas Unidos, titulada Chu-Chin-Chow o Alí Babá y los Cuarenta Ladrones, en la que tanto se ha distinguido en el papel central de la obra la linda estrella Betty Blythe.

El lunes estreno de La Apache por Priscilla Dean y más adelante Una Esposa en Venta, una alarde de lujo y un argumento que será sensacional.

1078. 1-d. 22.

ESTOMAGO SANO

MAGNESIA SARRÁ

85 cts. — LEGITIMA

SABROSA-EFERVESCENTE-ANTIBILIOSA

BUENAS FARMACIAS

Al combatir una mujer el fuego, por el fuego, provoca enorme alarma

CUANDO EL AMOR SE ENFRIA.....

El pez mas desconfiado puede pescarse cuando se usa el verdadero anzuelo...

¿CUAL HA DE SER ESTE?

Vea, para darse cuenta, la admirable película selección Santos y Artigas, que interpreta un triángulo de artistas famosos: Lionel Barrymore que filmó una obra de Blasco Ibáñez, Hope Hampton una de las mujeres mas bellas de la pantalla y Luoise Glaum, y cuyo título es:

CUANDO EL AMOR SE ENFRIA

HOY 22, por última vez en

CAMPOAMOR

en todos los turnos

NIÑAS MODERNAS Una admirable cinta, rebosante de sprit, de galanteria; cuyo desenlace es remanso para almas angustiadas. Se estrenará en CAMPOAMOR Junio 3, 4 y 5.

5118 1d-22

CINE TEATRO

RIVOLI

Calle 4 esquina a 5ª Reparto LA SIERRA Tel. F-O-1973

Hoy SABADO DE MODA Hoy 5 1|2 Tandas Elegantes 9 1|2 La colosal cinta titulada:

El Himno de la Traición

Por Jetta Goudal, Robert Ames y Henry B. Walthal.

Tanda de las ocho

Divertidas comedias.

Mañana: "SU REPUTACION" M Mc AVOY.

5116 1d-22

CAMPOAMOR

EL LUNES SERA ESTRENADA CONFESIONES DE UNA REINA. DE LA NOVELA DE DAUDET: LOS REYES EN EL DESTIERRO

Para el lunes tiene dispuesta la empresa de Campoamor un estreno importantísimo. El de la super producción Metro Goldwyn Mayer titulada Confesiones de una reina.

Juega el principal role de esta cinta la aristocrática Alice Terry...

Baste, para hacer el cumplido elogio de Confesiones de una reina, expresar el título de la obra en que se basa, de que fué extraída. Procede de Los reyes en el destierro, célebre novela en la que Alfonso Daudet, su autor, señala con índice certero las debilidades y humillaciones por que pasa una majestad caída, cuando tiene que abandonar su reino y marchar a París, maleta en mano, a formar entre los demás reyes asilados.

En cuanto a los turnos de la presente jornada sabatina se cubren con las últimas exhibiciones de Cuando el amor se enfría, selección de los señores Santos y Artigas desempeñada por Lionel Barrymore, Hope Hampton y Louise Glamm.

Cuando el amor se enfría ha merecido de nuestro público, y especialmente del femenino, la cordial acogida que se dispensa a la compañera llena de experiencia, capaz de prestarnos su valio caldal de vida... No es para menos: ella ofrece la perspectiva del matrimonio, tras la luna de miel pronto acabada, y el reactivo enérgico, en bien de las tristes desdeñadas.

Mañana domingo será reprisada a solicitud El trapero, por Jackie Coogan cuyo reciente estreno obtuvo un triunfo rotundo.

Campoamor continúa brillantemente su temporada de alto cine.

1073. 1-d. 22.

CINE GRIS

A las 5 y cuarto y 9 y cuarto Novedades Pathé No. 23 y estreno de la magnífica película de la Metro, que lleva por título Pecadores en Sedas. Una lujosa producción de interesante argumento, en cuyo reparto figuran los notables artistas Adolfo Menjou, Eleonor Boardman y Conrad Nagel.

A las 8 y cuarto Mujeres de Media Noche, por Adolfo Menjou, Norma Shearer y Willar Louis.

Mañana matinee Habla Claro, por Edna Marman, El Policía No. 13, por Eddie Gordon, Mary Miles Minter y Ernest Torrence, y Bajo Cielo Azul, por Norman Kerry.

A las 5 y cuarto Amor Filial, extraordinaria película interpretada por los notables artistas Rodolfo Schildkraut, Virginia Brown Faire, Arthur Lubin y Kate Price.

A las 9 y cuarto Los Tres Malditos por Lon Chaney, Mae Busch y Matt Moore.

Lunes 24 El Himno de la Traición producción de Cecil B. De Mille interpretada por Jetta Goudal, Henry B. Walthall y Clive Brook.

1-d. 22.

TEATRO MENDEZ

(El cine elegante y fresco de la Vibora)

Programa para hoy:

A las cinco y media y a las nueve y media, una revista de asuntos mundiales y la producción joya, en ocho actos, titulada "Quiéreme mucho" interpretada por Monte Blue y Marie Prevots.

A las ocho y media se pondrá "La cantante del dolor", por Irene Rich.

El día 26, miércoles, va "La viuda alegre". Dondequiera que se exhibe esta película, que desde luego anticipamos que es moral, se llena el teatro. Ordene con tiempo la separación de localidades que necesite.

857 1d-22

TRIANON

La semana del domingo 23 al sábado 29 será una semana extraordinaria.

El 26 del presente mes cumple el teatro Trianón el sexto aniversario y con este motivo la empresa ha decidido que la semana próxima o sea la comprendida entre el domingo 23 y sábado 29 pase por Trianón todas las familias del Vedado y de la sociedad habanera.

Para ello la empresa ha seleccionado espléndidas películas tanto para las tandas elegantes como para la de las ocho y la matinee del domingo. Hay dramas, melodramas y divertidísimas comedias anunciadas. Habrá pues para todos los gustos.

Se abre la semana con la exhibición de la extraordinaria película de la Metro Goldwyn Mayer titulada Pecadores en Sedas que interpretan Adolphe Menjou, Conrad Nagel y las bellísimas artistas Eleanor Boardman, Miss Du Pont, Hedda Hopper y otras. Pecadores en Sedas es una película que ha de dejar más que satisfechos a los asíduos de Trianón los domingos.

Para la matinee de mañana domingo la cinta extraordinaria anunciada es La Avalancha de Oro por Charles Chaplin.

Lunes La Bestia del Mar por John Barrymore y Dolores Costello. El martes día de moda Nueva York de Noche por Dorothy Gish y Rod La Rocque, cinta de la Palamount muy interesante. El miércoles 26 y jueves 27 El Traje de Etiqueta último éxito del célebre Reginald Denny y Laura La Plante. El viernes 28 día de moda y sábado 29 El Payaso por Lon Chaney, John Gilbert, Norma Shearer, Ford Sterling, Tully Marshall y Clyde Cook. El Payaso será presentada con música especial adaptada.

La orquesta durante toda la semana estrenará varias piezas nuevas que se han recibido y además la orquesta que tocará durante toda la semana será la misma de los domingos y días de películas extraordinarias.

Será la próxima emana una semana en que desfilarán por Trianón todas las familias del Vedado y muchas de la Habana, que también tienen en Trianón su cine favorito.

1082. 1-d. 22.

TEATRO CINE NEPTUNO

SOLO: Hoy y Mañana

Otro colosal estreno en Cuba

Nuestra querida NORMA

en

SACRIFICIO RECOMPENSADO

A First National Picture

Suntuosa Producción FIRST NATIONAL PICTURES (La Aristocracia de las Películas) Signo de Garantía

FIRST NATIONAL PICTURES

Norma Talmadge in The Lady

Precios Populares

Tanda de las 3: Luneta $0.40

Tandas Aristocráticas de las 5¼ y 9½: Lunetas $0.60.

Lunes y Martes. Solo 2 días

ANA Q. NILSSON

en

"INES DE HOLLYWOOD"

5098 1d-22

"OLIMPIC" Y "VERDUN"

5.1|4 y 9.1|2 — 5 y 10

LUNES 24 — MARTES 25

SENSACIONAL ESTRENO EN CUBA

BAUTISMO DE FUEGO

(THE GOLDEN STRAIN)

La historia de un cobarde que se hizo valiente cuando defendió a su amada.

Notable interpretación de

MADGE BELLAMY Y KENNETH HARLAN

Repertorio FOX FILM DE CUBA.—Labra número 73.

5110 1d-22

M.E.C.D. 2016

MERCADO DE NEW YORK

(POR NUESTRO HILO DIRECTO)
(A. P.)

MERCADO DE BONOS

NUEVA YORK, mayo 21. (A. P.) Nueva vida inyectaron al mercado de bonos las noticias favorables a los negocios tanto del extranjero como del país, estimulando la compra de toda clase de emisiones. A pesar de los préstamos bancarios reclamados y el alza del interés del dinero, hubo marcada expansión en el volumen de los negocios. Las ventas excedieron hoy de $14.000.000. Las indicaciones de que el mes de abril ofrecería utilidades tan substanciosas como marzo, fueron causa de un avivamiento del interés en esas emisiones, la mayor parte de las cuales siguieron el avance de las acciones.

El vigoroso avance de casi 25 puntos por los francos franceses permitió la acumulación de bonos de dicho país. También tuvieron buena demanda las obligaciones belgas, polacas, alemanas y cubanas, pero las brasileñas estuvieron pesadas.

La tendencia al alza del petróleo crudo y refinado atrajo nuevas compras de valores del grupo petrolero, yendo a la cabeza del alza las convertibles de Skelly y Sinclair.

MERCADO DE ACCIONES

NUEVA YORK, mayo 21. (A. P.) El primer avance sostenido de las cotizaciones en casi un mes ocurrió hoy, excediéndose las órdenes de venta por una amplia porción de la lista. Las operaciones de los bajistas para cubrirse fué la razón principal del alza, pero las casas de los corredores anunciaron también un resurgimiento del interés público que no ha alcanzado aún grandes proporciones. Las ventas de hoy fueron de 1 307.400 acciones.

Los corredores parecían inclinados a prestar más atención a los acontecimientos comerciales que, en su mayor parte, eran favorables.

Las activas transacciones de los bajistas para cubrirse con motores y especialidades probablemente fueron estimuladas por la retirada de los bajistas, ocurrida ayer, en Hudson Motor, como resultado de la confusión originada por la publicación de noticias contradictorias sobre repartos de dividendos. Las acciones de la Hudson fueron entre 63.1|8 y 64.3|4, cerrando hoy 5|8 más altas, a 63.7|8.

Fuerte apoyo de compra volvió a registrarse en el grupo petrolero. Atlantic Refining avanzó 2.1|2 puntos a 125.3|4, con motivo de circular nuevos rumores acerca de su fusión con Marland, pero perdió la mayor parte de las ganancias del día antes del cierre.

Hubo algunos renglones débiles. Austin Mitchels y Cuba Cane S. preferidas, perdieron más de 2 puntos estableciendo records bajos para el año. Las emisiones de Armour cerraron fraccionalmente más altas, anunciándose la omisión del dividendo sobre las acciones A después de cerrad ala Bolsa.

Las acciones ferroviarias estuvieron fuertes, anticipándose a las noticias favorables de abril. Los préstamos sin plazo fijo se reanudaron al 3.3|4 por ciento, pero avanzaron al 4 después al 4.1|2 por haberse reclamado préstamos bancarios por la suma de $20.000.000.

Bruscas alzas se registraron por el franco francés y el franco belga, alrededo rde 3.1|4 centavos. La demanda de la libra esterlina estuvo ligeramente más fácil a poco menos de 4.86.

REVISTA DE AZUCAR

NUEVA YORK, mayo 21. (A. P.) Los cables de Europa anuncian la venta de azúcares del Perú a flote y para entrega inmediata, desde 11 chelines. 1.1|2 peniques a 11 chelines, 7.1|2 peniques embarque en junio. En el mercado local la característica fué las escasas ofertas de Cuba, con muy poca presión de venta. La National compró 17.000 sacos de Cuba para entrega en la segunda quincena de mayo y 1a. de junio, a 2.3|8 centavos, habiendo algunas pequeñas cantidades de Puerto Rico disponibles a 4.14 centavos, que no lograron colocarse. En general, ni compradores ni vendedores parecen dispuestos a hacer negocios.

FUTUROS EN CRUDOS

El mercado de futuros en crudos abrió desde 2 puntos más bajo a 2 más alto, cediendo más tarde debido a ventas europeas y también a las ofertas de Cuba. Hasta última hora de la tarde las transacciones carecieron de importancia, pero durante la última media hora aparecieron grandes ventas de septiembre que obligaron al mercado a bajar de 1 a 2 puntos neto. Las ventas se estimaron en 36.000 toneladas.

Mayo	243	245	241	...	245
Junio	...	...	...	...	...
Julio	253	253	250	250	250
Agosto	...	...	...	...	...
Septiembre	265	265	262	262	262
Octubre	...	...	...	...	...
Noviembre	...	...	...	...	...
Diciembre	277	277	274	274	274
Enero	278	278	275	275	275
Febrero	...	...	...	...	...
Marzo	276	276	273	272	272
Abril	...	...	...	...	...
Mayo	284	284	282	282	282

AZUCAR REFINADO

No se registraron variaciones en las listas de precios del granulado, que se continúa cotizando de 5.30 a 5.60 centavos. Los nuevos negocios van llegando poco a poco del distrito metropolitano, notándose alguna demanda en el resto del país, si bien las órdenes no son grandes, pues los compradores se manifiestan un poco excépticos acerca de la estabilidad de los precios actuales.

BOLSA DE AZUCAR

Mayo 21 de 1926

	Myo	Jul.	Sep.	Dic.	En.	Mzo.	Myo.
CIERRE ANTERIOR	245	252	264	276	277	274	283
APERTURA DE HOY	243	253	265	277	278	276	283
MAXIMO	245	253	265	277	278	276	284
MINIMO	241	250	262	274	275	272	282
CIERRE DE HOY	...	250	262	274	275	272	282

NOTICIAS

New York		Filadelfia	
American	560	Atkins	560
National	560	Mc Cahan	560
Arbuckles	560	Galveston	540
Warner	560	Henderson	550
Federal	540	Colonial	550
Savannah	560	Godchaux	540

ESTIMADO DE LA ZAFRA

Lamborn Co.	5.200.000	H. A. Himely	5.292.714
Cuban Sugar	5.089.000	Hacendados y Colonos	4.894.819
Gumá y Mejer	5.373.714		

1925 A 1926

Lamborn Co.

Arribos	72.693	Arribos	155.519
Exportación	79 774	Exportación	102.418
Existencia	1.449.755	Existencia	1.267.369

Secretaría de Agricultura . . . 5.196.803

1926
Gumá y Mejer

Arribos	103.435
Exportación	84.439
Existencia	1.471.142

1926 Toneladas		1925 Toneladas	
Total exportado hasta hoy	1.839.653	Total exportado	2.269.239
Producción hasta hoy	4.462.000	Producción hasta hoy	4.341.000

MOVIMIENTO DE CRUDOS EN LOS PUERTOS DEL ATLANTICO

Lamborn Co.

1926		1925	
ARRIBOS	85.244	ARRIBOS	66.819
DERRETIDOS	62.000	DERRETIDOS	50.400
EXISTENCIA	333.118	EXISTENCIA	202.046

Azúcar en almacene safianzadso en New York . . . . 1.200.426 sacos

Cotización de valores azucareros

	Abre	Máxmo	Mínimo	Cierre
American Beet Sugar	23⅛	23⅜	23⅛	23⅛
Cuban Cane Sugar, comunes	8⅞	8⅞	8⅞	8⅞
Cuban Cane Sugar, preefridas	38¾	38¾	37	37
Cuban American Sugar, comunes	24¾	24¾	24¾	24¾
Cuban American Sugar, preferidas	—	—	—	—
Great Western Sugar	93¾	93¾	93½	93½
Manatí Sugar	—	—	—	—
Punta Alegre Sugar	33⅜	33⅜	33⅜	33⅜
Puerto Rico Sugar	95	95	95	95
American Sugar	68½	68½	68½	68½

IMPRESIONES DEL MERCADO

NEW YORK, Mayo 21.

Hubiese sido feliz el día de ayer en el mercado de valores si hasta cierto punto no lo estropeara el infortunado error cometido por las agencias de información acerca de la junta de Hudson, y del dividendo de esa compañía. El público exige rapidez y la rapidez es la causa de las catástrofes ferroviarias y de inconvenientes como el de ayer.

El mercado estaba en disposición de restablecerse y yo creo que hubiese sobrevenido el restablecimiento aunque no hubiera junta de Hudson Motors. El mercado estaba sobre-vendido .Creo que todavía lo está; pero lo que se hallan metidos en el mercado a la baja no se volverán atrás de su actitud sin presentar antes reñida batalla.

Y es probable que le saquen un partido considerable a la bancarrota de un gran hotel de la Florida. Hay miles de hoteles que son solvente y próspero: pero si uno de ellos tropieza con alguna dificultad, ya tenemos un argumento bajista.

Sigo opinando que por algún tiempo el mercado ha de permanecer dentro de un margen de fluctuación puramente especulativo. Esto quiere decir que no hay a la vista ninguna alza ni ninguna baja grandes y una vez pasen unos días en que los cortes se dediquen a cubrirse, dejaría ir otra vez algunas acciones.

MERCADO DEL CAFE

NUEVA YORK, mayo 21. (A. P.) El mercado de futuros en café abrió hoy con alza de 5 a 17 puntos respondiendo a los cables del Brasil que anuncian relativa firmeza, pero cedió más tarde bajo la liquidación de los meses más próximos, debido a la circulación de algunas noticias de mayo. Las transacciones sohoy. Julio bajó desde 17.60 a 17.42 y cerró a 17.46. El mercado en general cerró firme desde 3 puntos neto más bajo a dos puntos más alto. Las ventas se estimaron en 55.000 sacos.

Mes	Cierre
Julio	17.46
Septiembre	16.75
Diciembre	16.00
Marzo	15.52
Mayo	15.12

NOTAS DE WALL STREET

NUEVA YORK, mayo 21. (A. P.) Pérdidas netas de $639.379 para el año que terminó el 31 de marzo ha anunciado la American Beet Sugar Co., en contraste con el ingreso neto de 1.224.097 el año precedente.

La Gran Bretaña no tiene importantes vencimientos de su deuda hasta el año fiscal de 1947-48 en que tendrá que pagar 2.044.053 libras esterlinas del empréstito de guerra del 5 por ciento, según dice la Bankers Trust Company de Nueva York. Los bonos que vencen en el corriente año fiscal suben a 112.714.000 en 1927-28, con 900.814.000 en 1928-29.

La formal ratificación por los accionistas de la Fisher Body Corporation de la proposición de la General Motor Corporation para la compra de todas sus propiedades, está virtualmente asegurada para la reunión del 3 de junio. Los tenedores de más de 85 por ciento del capital en acciones han significado su aprobación.

COTIZACION DEL PLATANO

NUEVA YORK, mayo 21. (A. P.) Cerca de 13.650 racimos de plátanos de Jamaica y Panamá, del vapor Cananova, se vendieron ayer como sigue:

Racimos de 9 manos, escogidos, de 2.17 a 3.00; de 8 manos, escogidos, de 1.65 a 2.22; de 7 manos ,escogidos, de 1.22 a 1.47; de 6 manos, a granel de 0.82 a 1.07; de 9 manos, rezagos, de 1.65 a 1.75; de 8 manos, rezagos, de 1.37 a 1.77 y de 7 manos, rezagos, de 0.92 a 1.25.

VALORES DE NEW YORK

BONOS
$14.548.000
ACCIONES
1.390.400
CHEQUES
$953.000.000

BOLSA DE NEW YORK

	Cierre
American Tobacco B	113
Amer. Agriculture Chen	16⅝
Amer. Agriculture pref	54
American Beet Sugar	23⅛
American Can	45
Atlantic Coast Line	196¾
Allis Chalmers	—
Anaconda Copper Mining	45½
American Car Foundry	94
American For Pow	17⅜
Atlantic Gulf y West I.	36¼
American International	35⅝
American Locomotive	96¼
Ajax Rubber	9
American Smelting Ref.	116¾
American Sugar Ref. Co.	68½
Atchison	134¾
American Woolen	25⅜
Baldwin Locomotive Works	103
Baltimore y Ohio	87¾
Bethlehem Steel	39
Calf. Pet	32
Canadian Pacific	160½
Central Leather	8⅛
Central Leather pref	46¾
Cerro de Pasco	63½
Chandler Mot	28¾
Chesapeake y Ohio Ry	123⅜
Chic. y N. W	72⅝
C. Rock I. y P	50⅛
Chile Copper	33
Cast Iron Pipe	159
Coca Cola	149
Consolidate Gas	92¾
Corn Products	39
Continental Can	74½
Crucible Steel	—
Cuban American Sugar New	24¾
Cuban Cane Sugar com	8⅞
Cuban Cane Sugar pref	36¼
Davidson	35⅜
Delaware y Hudson	160¼
Dodge Motors Com	23¾
Dodge Motors pref	81⅞
Du Pont	209⅝
Erie	32¾
Eri eFirst	—
Endicott Johnso nCorp	—
Elec. Light Pow	17½
Famous Players	123½
Fisk Tire	15⅛
Fleichman	41½
General Asphalt	63½
General Motors	128¾
Goodrich	48
Great Northern	73⅝
Gulf States Steel	67
General Electric	313
Hudson Motor Co	64
International Combustion	46¼
Inter. Rapid Transit	49
International Paper	47½
Internatl. Tel. y Tel	120
Independent Oil y Gas	24⅞
Inter. Busines Machine	43½
Jordan Motors	29½
Kansas City Southern	40⅝
Kelly Springfield Tire	13
Kennecott Copper	53¼
Lehigh Valley	83½
Louisiana Oil	14¾
Louisville y Nashville	—
Moon Motor	22
Mongomey Ward	60
Missouri Pacific Railway	31⅝
Missouri Pacific pref	81
Marland Oil	56¾
Mack Trucks Inc	109
May Stores	—
N. Y. Central y H. River	124½
N. Y. N. H. y H	36½
Northern Paccific	71¼
National Biscuit	85
National Dairy Products	60¾
Norfolk y Western Ry	144¼
Pan Am Petl y Tran co	—
Pan Am Pt. class B	67
Pensylvannia	51⅜
Pierce Arrow com	22
Idem idem pref	85½
Pere Marquete	85
Puerto Rico Sugar	95
Packard Motors	34½
Punta Alegre Sugar	33⅜
Pure Oil	26⅞
Pullman	167
Postum Cereal Comp. Inc	83⅞
Phillips Petroleum Co	45½
Royal Dutch N. Y	—
Radio	43¼
Reading	83¾
Republic Iron y Steel	45⅞
Remington	93
St. Louis y St. Francisco	92⅜
St. Louis y Southwestern	67½
Seaboad ar Line com	29
Seaboad ar Line pref	32½
Sears Roebuck	47½
Sinclair Oil Corp	21½
Southern Pacific	101
Southern Railway	110⅝
Studebaker Corp	49¼
Stdard. Oil (of New Jersey	44½
Sims Petroleum	18¾
Stewart Warner	71
San Paul com	—
San Paul pref	17⅞
Standard Gas y Elec	52¾
Savage Arms	79
Texas Co	51¼
Texas y pac	53¾
Timken Roller Bear Co	49
Transcontinental Oil	—
Tobacco prod	101⅛
Union pacific	150
United Friut	—
U. S. Industrial Alcohol	49¾
U. S. Rubber	53⅜
U. S. Steel	121¼
Vanadiun	—
Wabash com	40¾
Wabash pref	72¼
Westinghouse Air Brake	—
Westinghouse	65⅝
Willys-Over	21¼
Idem idem pref	93¾
White Motors	54
Woolworth	140

DE HACIENDA

DE LA SECCION DEL UNO Y MEDIO POR CIENTO

En escrito de la Cámara de Comercio de Ciego de Avila, estimando indebido el cobro por el Distrito Fiscal de Ciego de Avila a uno de sus asociados por Entradas Brutas que por su industria (taller de construcciones y reparaciones de carretas) no llegaron a mil pesos en el trimestre, el honorable señor Secretario de Hacienda, ha dictado la siguiente resolución:

"Que refiriéndose a la exención establecida en el inciso primero del artículo XIII de la Ley, a los que tributan por venta, no cabe su aplicación a los que vienen obligados a tributar este Impuesto por razón de las entradas que perciben de acuerdo con lo dispuesto en el artículo XIV de la Ley."

PAGOS PROCEDENTES

Se declara procedente el pago de los días de haber que se justifique hubiere devengado y no percibido el señor Guillermo O'Farrill y Cuesta a su única heredera, que lo es su señora madre Justa Cuesta.

Se declara procedente el pago de las dos mensualidades a la única persona que se encontraba bajo la guarda y protección del falecido señor José Martinez y Crespo, que lo es su sobrina Rogelia Sánchez Martinez.

MERCADO DE BONOS

BONOS CUBANOS

NUEVA YORK mayo 21.—(AP)

	Alto	Bajo	Cierre
Cuba 5 1|2 s. 1953	102⅝	102⅝	102⅝
Cuba Ex. 5 s. 1904			100¼
Cuba Ex. 5 s. 1949			100¼
Cuba Ex 4½ s 1949	92¼	92	92
C. Railroad 5 s 1952			93⅝
Hav. Elec. 5 s 1952			95½

VALORES AZUCAREROS

NUEVA YORK, mayo 21.—(AP)

	Alto	Bajo	Cierre
A. Sugar Ventas 300	69¼	68	68
C. A. Sugar.— Ventas 800	24¾	24½	24¾
C. Cane Sugar, Ventas 500	8⅞	8⅞	8⅞
C. Cane S. pf. Ventas 14700.	38¾	36¼	36¼
P. Alegre Sug. Ventas 200	33⅜	33⅜	33⅜

BONOS DE LA LIBERTAD

NUEVA YORK mayo 21.—(AP)

	Alto	Bajo	Cierre
3 1|2	100.26	100.23	100.23
1o. 4 s	Sin	cotizar	
2o. 4 s	Sin	cotizar	
1o. 4 1|4	100.22	102.20	102.20
2o. 4 1|4	100.26	100.24	100.24
3o. 4 1|4	101.6	101.4	101.4
4o. 4 1|4	103.5	103.3	103.3
U. S. T. 4 s	104.12	104.9	104.9
U. S. T. 4 1|4	108.12	108.8	108.12
U. S. T. 3 3|4.	101.13	101.10	101.11
In Tel and Tel	120 ¾	120	120

BONOS INTERNACIONALES

NUEVA YORK, mayo 21.—(AP)

	Alto	Bajo	Cierre
Burdeos 6 % 1919	84¾	84¾	84¾
Lyon. 6 % 1919	85	85	85
Marsella, 6 % 1919	85	84¼	85
Alemania, 7 % 1949	104½	103⅞	104⅛
Francia, 7 % 1949	90½	89¾	90⅛
Holanda, 6 % 1954	104¼	104⅛	104¼
Argentina, 6 % 1957	98⅝	98⅜	98⅜
Chile 7 por 100 1942	101¼	101¼	101¼
Checo Eslovaquia, 8 por % 1951	100½	100¼	100¼

PLATA EN BARRAS

NUEVA YORK, mayo 21.—(AP)
Plata en barras 64⅞

BOLSA DE MADRID

MADRID mayo 21.—(AP)
Las cotizaciones del día fueron las siguientes:
Libra esterlina: 33.52 pesetas.
Franco: 22.30 pesetas.

BOLSA DE BARCELONA

BARCELONA, mayo 21.—(AP)
El dollar se cotizó a 6.90 pesetas.

BOLSA DE PARIS

PARIS mayo 21.—(AP)
Los precios permanecieron hoy firmes.
Renta del 3 por 100: 7.50 frs. 4
Cambios sobre Londres: 154.50 frs.
Empréstito del 5 por 100: 53.85 frs.
El dollar se cotizó a 31.80 frs.

BOLSA DE LONDRES

LONDRES, mayo 21.—(AP)
Consolidados por dinero: 56 1|8.
United Havana Railway: 72.
Empréstito británico del cinco por 100: 100 1|2.
Empréstito británico del 4 1|2 por 100: 94 3|4.

CAMBIOS

NUEVA YORK mayo 21.—(AP)
INGLATERRA: Libra esterlina: Par 4.86 5|8 por soberano.
Demanda 4.85 15/16
Cable . . . . . . 4.86 ⅞
Sesenta días . . . . . 4.82 ⅛
ESPAÑA: Par 19.3 centavos por peseta.
Demanda 14.53
FRANCIA: Par 19.3 centavos por franco.
Demanda . . . . . . 3.23 ½
Cable 3.24
SUIZA: Par 19.3 centavos por franco.
Demanda 19.35
BELGICA: Par 19.3 centavos por franco.
Demanda 3.24½
ITALIA: Par 19.3 centavos por lira.
Demanda 3.94
Cable 3.95
SUECIA: Par 26.8 centavos por corona.
Demanda 26.75
HOLANDA: Par 40.2 centavos por florín.
Demanda 40.17
GRECIA: Par 19.3 centavos por dracma.
Demanda . . . . . . 1.32 ½
NORUEGA: Par 26.8 centavos por corona.
Demanda 21.63
DINAMARCA: Par 26.8 centavos por corona.
Demanda 26.25
CHECOESLOVAQUIA: Par 20.3 centavos por corona.
Demanda 2.96
YUGOESLAVIA: Par 19.3 centavos por dinar.
Demanda . . . . . . 1.76 ½
RUMANIA: Par 19.3 centavos por lei.
Demanda . . . . . . 0.36 ¼
POLONIA: Par 19.3 centavos por zloty.
Demanda 9.00
ALEMANIA: Par 23.82 centavos por marco.
Demanda 23.80
AUSTRIA: Par 14.07 centavos por chelín.
Demanda 0.14.06
CHINA: Par $1.0278 por tael.
Demanda 72.125
JAPON: Par 49.8 centavos por yen.
Demanda 47.125
ARGENTINA: Par 42.44 centavos por peso.
Demanda 40.125
BRASIL: Par 32.45 centavos por mil reis papel.
Demanda 14.75
MONTREAL: Par 100 centavos por dollar.
Demanda 100.01

MERCADO DE VIVERES

NUEVA YORK, mayo 21. (AP.)—En este mercado se cotizaron hoy los siguientes artículos:

Trigo número 2 rojo de invierno, por bushel 1.86 1|2.
Trigo número 2 duro de invierno, por bushel 1.82 1|2.
Maíz para la exportación, por bushel 83.
Avena blanca por bushel de 0.50 a 0.55.
Centeno número 2, por bushel, a 97 3|4.
Afrecho f o b Minneapolis, por tonelada 23.00.
Harina de primavera por barril de 8.35 a 8.75.
Heno número 2, pór tonelada, de 27.00 a 28.00.
Manteca refinada por libra 17.45.
Aceite óleo por libra de 15.00 a 15.50.
Grasa amarilla por libra de 7.75 a 8 1|8.
Aceie semilla de algodón, libra a 15.00.
Papas número 1 por barril de 7.50 a 10.00.
Frijoles por libra 9.00.
Cebollas número 1, por bushel, de 1.75 a 1.90.
Bacalao por libra de 9.50 a 11.50.
Arroz por libra de 8 00 a 8.50.

FUERA NERVIOS

No se puede vivir sin nervios, pero tampoco se vive cuando se tienen alterados, sobreexcitados dominando al cerebro. Consecuencia de los nervios alterados es la neurastenia, el mal del siglo que destruye la dicha y labra la desgracia. Combata los nervios y la neurastenia con Elíxir Antinervioso del Dr. Vernezobre.

Dr. J. Vernezobre

Al comprarlo, fíjese en la etiqueta. Ha de tener una firma como ésta.

MERCADO AZUCARERO

REVISTA DE LA SEMANA QUE TERMINA MAYO 15 DE 1926

NEW YORK

La presión ejercida en el mercado por las existencias de azúcares crudos tanto en este país cuanto en Cuba, en mayor escala, unido a la desmayada demanda que se observa para el refinado, obliga a los refinadores a mantenerse en actitud retraída, constituyendo el mayor obstáculo opuesto a una mejora en el valor del azúcar, y mientras una mayor demanda no disminuya en modo sensible aquellas acumulaciones no puede esperarse que el mercado reaccione favorablemente, y bedece así a una ley económica inexorable que todos conocemos y a la que hay que someterse a menos de sobrevenir un acontecimiento insólito como el que se produjo el año 1914, en que nos hallábamos en casi igual circunstancia económica.

El detalle de las operaciones efectuadas durante la semana, es como sigue:

Lunes, Mayo 10. Con tono más firme abrió el mercado a base de 2 15|32 c|. c.&f. A primera hora se anunció una venta efectuada a última hora de 5.000 sacos de Puerto Rico para llegar el 25 de Mayo a 4.24 c|. c.s.f. a la National Sugar Refining Co. y agregaban que se habían hecho otras ventas de azúcares de Filipinas, reservándose otros detalles.

Más tarde se anunció la venta de 15.000 sacos de Cuba para embarque de Mayo a 2 1-2 c|. c.&f. a especulador. Seguidamente se reportaron las siguientes ventas a Lowry & Co.

3.000 toneladas de Cuba para despacho no antes de Mayo 15 a 2 1-2 centavos c.&f.

2.000 toneladas de Filipinas a flote a 4.27 c|. c.s.f.

Sucesivamente se anunció la venta de 24.000 sacos de Cuba para embarque de segunda quincena de Mayo a 2 1-2 c|. c.&f. a la American Sugar Refining Co. y 20.000 sacos también de Cuba para el mismo embarque a 2 1-2 c|. c.&f. a la National Sugar Refining Co.

Cerró el mercado más fácil y con renovadas ofertas de Cuba y Puerto Rico a base de 2 1-2 c|. c.&f.

Martes, Mayo 11. Quieto y con tono más fácil abrió el mercado y permaneció en completa calma hasta próximo al cierre, que se anunció la venta de 11.000 sacos de Puerto Rico para llegar el 18 de Mayo a 4.24 centavos c.s.f. a la National Sugar Refining Co. y cerró quieto e indeciso.

Miércoles, Mayo 12. Con tono sostenido abrió el mercado. Poco después se anunció la venta de 14.000 sacos de Puerto Rico para pronto embarque a 4.24 c|. c.s.f. a la Warner Sugar Refining Co. Durante el resto del día el mercado se mantuvo quieto y sin nuevas operaciones, cerrando más fácil y con vendedores a 2 15|32 c|. c.&f.

evsi|s|.spuési shrdlu sh sh sh shrdue

Jueves, Mayo 13. Quieto y sin cambio abrió el mercado. Más tarde se anunció quietud y más facilidad con los vendedores, solicitando ofertas de 2 7|16 c|. c.&f. en posiciones cercanas. Durante el resto del día permaneció el mercado en completa calma, cerrando quieto y sin que se reportara operación alguna.

Viernes, Mayo 14. El mercado abrió pesado y con aumento en las ofertas de venta a 2 7|16 c|. c.&f. Más tarde se anunció mercado y vendedores a base de 2 3|8 c.&f. Poco después el mercado cobró mayor actividad, a expensa del precio efectuándose durante el día las siguientes operaciones:

13.500 sacos de Cuba, embarque de Mayo a 2 13|32 c|. c.&f. a especulador.

45.000 sacos de Cuba, embarque de Junio a 2 7|16 c|. c.&f. a la Godchaux Sugar Refining Co., New Orleans.

25.000 sacos de Cuba, embarque segunda quincena de Junio a 2 7|16 c|. c.&f. a especulador.

35.000 sacos de Puerto Rico, despacho inmediato, a 4.14 c|. c.s.f., a la American Sugar Refining Co. y un cargamento de azúcar de Cuba para respacho en la primera quincena de Junio a 2 7|16 c|. c.&f. a la American Sugar Refining Co. Se anunciaron además otras ventas de Cuba en posesiones cercanas a 2 3|8 c|. c.&f., reservándose otros detalles. Finalmente cerró el mercado quieto e indeciso.

Sábado, Mayo 15. Quieto y a la expectativa abrió el mercado a base de 2 3|8 c|. c.&f. Durante el día continuó en completa inactividad, cerrondo en igual condición, sin haberse anunciado operación alguna.

El movimiento de azúcares crudos en los puertos del Atlántico, durante la semana fué el siguiente:

Arribos. Esta semana: 85244 toneladas. Semana pasada: 85.308 toneladas.

Derretidos. Esta semana: 68.000 toneladas. Semana pasada: 68.000 toneladas.

Existencia: Esta semana: 333.118 toneladas. Semana pasada: 309.874 toneladas.

REFINADO

El mercado de refinado acusa quietud y la demanda es restringida. Los precios no han variado, cotizándose como en la semana pasada la Federal a 5.40 c|. y los demás refinadores a 5|50 c|. y 5.60 c|. menos 2 0|0, sin lograr animar a los almacenistas a acrecentar sus existencias.

HABANA

Nuestros mercados locales han permanecido quietos, debido a la flojedad e inactividad del mercado consumidor, y esto ha causado retraimiento de parte de los tenedores. Las únicas operaciones de que tenemos noticia, se refieren a unos 12.405 sacos de Cárdenas, a precios de 2.39 c|. a 2.40 centavos y 12.000 sacos en la Habana a 2.35 c|., todos libres a bordo. Las lluvias en la isla más moderadas y diseminadas. En esta semana tenemos que agregar 23 Centrales más a la lista de los que han terminado su zafra, lo que hace un total de 117 Centrales que han terminado, según la lista a continuación:

	Sacos Produc.	Sacos Estim.
Matanzas		
Hershey	180.557	300.000
Cárdenas		
Araujo	109.173	130.000
España	450.000	450.000
Dolores	69.000	70.000
San Vicente	76.700	90 000
Progreso	138.000	140.000
Cienfuegos		
San Agustín	169.300	180.000
Caibarién		
Vitoria	156.962	170.000
Tahón	36.000	40.000
Punta Alegre	505.000	550.000
Sagua		
Nazábal	157.000	160.000
P. Tarafa		
Céspedes	310.222	350.000
Guantánamo		
Ermita	168.200	150.000
Soledad	164.225	150.000
Santiago		
Palma	294.000	333.000
Oriente	142.907	168.000
Santa Ana	151.638	155.000
América	206.575	219.000
Hatillo	160.0558	162.000
Unión	85.324	75.000
Manzanillo		
Teresa	76.678	65.000
Salvador	78.649	75.000
Júcaro		
Adelaida	257.000	300.000

FLETES

Debido a la mayor demanda en la semana y escasez de tonelaje el mercado ha experimentado una mejora en los tipos que avanzaron medio centavo e n 100 libras.

A continuación damos las cotizaciones de la semana:

A New York y Filadelfia: Costa Norte: 13 1-2—14 1-2 c. Costa Sur: 15 1-2—16 1-2 c.

A Galveston: Costa Norte: 12 1-2 13 1-2 c. Costa Sur: 13 1-2—14 1-2 c.

A New Orleans: Costa Norte 12—13 c|. Costa Sur: 13—14 c|.

A Boston: Costa Norte 15 1-2—16 1-2 c| Costa Sur: 17 1-2—18 1-2 c.

A continuación anotamos el número de Centrales moliendo comparados con los dos años precedentes, así como los arribos de la semana y totales de esos mismos años:

Centrales moliendo: Mayo 15, 1926: 60. Mayo 16, 1925: 102. Mayo 17, de 1924: 55.

Arribos de la semana (tons:) Mayo 15, 1926: 69.092. Mayo 16, 1925: 153.759. Mayo 17, 1924: 83.704.

Total hasta la fecha: Mayo 15, 1926 3.441 382. Mayo 16, 1925: 3.728.213. Mayo 17, 1024: 3.144.777.

H. A. HIMELY.

LONJA DEL COMERCIO DE LA HABANA

COTIZACION OFICIAL PARA VENTAS AL POR MAYOR Y AL CONTADO, DE AYER, 21 DE MAYO

ACEITE:	
Oliva latas 23 libras qq	17.50
Semilla de algdoón caja de 15.00 a	16.00
AFRECHO:	
Fino harinoso qq. de 2.60 a	3.25
AJOS:	
Caapdres morados	0.45
Capadres bañolas de 0.35 a	1.00
Primera 45 mancuersas	0.25
Chilenos de 0.35 a	1.1?
Murcianos de 0.35 a	0.40
Especiales California	—
ARROZ:	
Canilla viejo quintal	6.25
Saigon largo número 1 qq	5.10
Semilla S Q quintal	4.60
Siam Garden número 1 qq	5.25
Siam Garden extra 5 por 100 quintal	?.00
Siam Garden extra 10 por 100 quintal	5.60
Siam brilloso qq. de 6.00 a	7.00
Valencia legítimo quintal de de 5.50 a	6.00
Italiano tipo Valencia qq	—
Americano partido qq	—
AVENA:	
Blanca quintal	2.50
Canadá	—
AZUCAR:	
Refino 1a. quintal	3.50
Refino 1a. Hershey	3.35
Turbinado Providencia qq	2.90
Turbinado corriente qq	2.80
Cent. Providencia qq	2.50
Cent. corriente	2.40
BACALAO:	
Noruega caja	11.00
Escocia caja	10.00
Aleta negra caja	—
Alaska caja	—
BONITO Y ATUN:	
Caja de 17.00 a	22.00
CAFE:	
Puerto Rico qq. de 37.00 a	41.00
País qq. de 25.00 a	36.00
Centroamérica qq	37.00
Brasil qq. de 27.00 a	34.00
CALAMARES:	
Caja de 9.00 a	12.00
CEBOLLAS:	
1|2 huacales americanas	2.00
Huacales país	—
En huacales gallegas	—
En huacales isleñas	—
En sacos americanas	—
Del país 1|2 huacales	—
País ristras	—
Murcianas 1|2 huacales	—
Valencianas	—
Egipcias saco	4.00
CHICHAROS:	
Quintal	6.00
FIDEOS:	
País quintal	8.75
FRIJOLES:	
Negros país quintal	8.25
Negros Brasil	7.00
Negros orilla quintal	—
Negros Santo Domingo	8.25
Negros arribeños qq	—
Colorados largos americanos, quintal	11.50
Colorados chicos qq	6.00
Rayados largos qq	5.50
Rosados Calforna quntal	7.50
Carita quintal de 6.00 a	10.00
Blancos medianos quintal de de 3.50 a	5.00
Blancos marrows europeos, de 6.50 a	8.50
Blancos marrows Chile	—
Blancos marrows americanos	—
Colorados europeos	9.00
GARBANZOS:	
Gordos sin cribar qq	11.50
HARINA:	
De trigo, según marca, saco, de 9.00 a	12.00
De maíz país quintal	3.00
HENO:	
Americano quintal	2.25
JAMON:	
Paleta qq. de 24.00 a	27.00
Fierna qq. de 36.50 a	3.00
MANTECA:	
Primera refinada en tercerolas quintal	21.17½
Menos refinada quintal	20.92½
Compuesta quintal	17.50
MANTEQUILLA:	
Danesa, latas de media libra, quintal	72.00
Asturiana, latas de 4 libras, quintal de 40.00 a	60.00
MAIZ:	
Argentino colorado qq	3.00
Estados Unidos qq	2.25
Dominicano	—
País quintal	3.25
PAPAS:	
En barriles	—
En sacos americanas	5.70
En sacos del país blancas	7.00
En tercerolas Canadá	9.50
Semilla Blanca	—
Prinoipe Eduardo qq	6.00
Isleñas	—
País rosadas	7.00
PIMIENTOS:	
Españoles 1|4 caja	8.00
QUESO:	
Patagrás, crema entera quintal, de 33.00 a	39.00
Media crema quntal	26.00
SAL:	
Molida saco	2.00
Espuma saco de 1.20 a	1.60
SARDINAS:	
Espadín Club 30 m|m caja	8.20
Espadín planas 18 m|m caja	5.75
Chicharros	—
TASAJO:	
Surtido quintal	20.50
Pierna quintal	23.00
TOCINO:	
Barriga quintal	25.00
TOMATES:	
Españoles natural 1|4 caja	5.25
Puré en 1|4 caja	5.00
Puré en 1|8 caja	3.00
Natural americano un kilo	3.75

NOTICIAS DE PALACIO

CARTA DE LA CANADIAN AMERICAN TRADING COMPANY, AL SR. SECRETARIO DE LA PRESIDENCIA.

Habana, Mayo 21 de 1926.
Doctor Viriato Gutiérrez.
Secretario de la Presidencia.
Ciudad.

Señor:

He leído en la Prensa de esta capital, DIARIO DE LA MARINA, edición de Mayo 14, la comunicación que la Junta Directiva de la Asociación de Comerciantes Importadores de Santiago de Cuba, ha dirigido al honorable señor Presidente de la República.

Como en esa comunicación se hacen apreciaciones y acusaciones erróneas y falsas que perjudian a esta Compañía de mi Presidencia, creo es mi deber poner en su conocimiento los siguientes datos y antecedentes:

Es absolutamente incierto que la **Canadian American Trading Co.**, esté de acuerdo con la **Associated Shippers** de St. John, N. B., para monopolizar la exportación e importación de papas, a la República de Cuba. En primer lugar no ha de ocultarse a su ilustrada consideración que es ridículo hablar de monopolio de un artículo, cuando el mercado está abierto para que todos compren, y si se piden los correspondientes datos a las Aduanas de la República, fácilmente verá usted que constantemente hay gran número de firmas, no solo de este puerto sino de otros puertos del Interior, que están importando papas no solamente de Canadá, sino de los Estados Unidos y de Canarias.

En segundo lugar, debemos manifestar a usted que lejos de ser la **Canadian American Trading Company** aliada de la **Associated Shippers of New Brunswick**, esta Compañía es precisamente el competidor más fuerte que tiene la **Associated Shippers**, tanto en New Brunswick, o sea el punto de origen, como en la República de Cuba. Al efecto, para que la **Canadian American Trading Company** no tuviera que pagar los precios abusivos que la **Asociated Shippers** quisiera fijar a las papas, esta Compañía, por primera vez en el negocio de papas, que yo sepa, abrió una oficina en Saint John, N. B. para comprar papas directamente a los cosecheros, en abierta y ruda competencia con la **Associated Shipper of New Brunswick**. Aquí en esta capital continuamos la misma competencia con la **Associated Shippers**, cuya compañía está mandando sus papas a detallar entre toda clase de compradores, según usted podrá comprobar muy fácilmente. En la actualidad el representante de la **Associated Shippers** en esta República es el señor Brennan, cuya dirección es Edificio del Royal Bank if Canadá, Obrapía y Aguiar, y son agentes vendedores de dicha Compañía los señores J. Surfs & Cía., Edificio **Casteleiro**, y Southgate Company, también el mismo edificio, cuyo almacén para vender y detallar papas está en Desamparados número 40.

Finalmente manifiesto a usted que pongo a su disposición el entero archivo de esta Compañía o sean cuantas cartas, cables y otros documentos existen en el mismo, para que si usted lo cree oportuno, designe una persona idónea que los examine y compruebe la veracidad de todos los extremos contenidos en el presente escrito.

Atentamente,
CANADIAN AMERICAN TRADING COMPANY.
Presidente.

NOTICIAS DE INSTRUCCION PUBLICA

TRIBUNALES DE EXAMEN

En el despacho oficial del señor secretario de Instrucción Pública se reunieron ayer tarde con el doctor Fernández Mascaró el señor rector de la Universidad, doctor Fernández Abreu, el secretario general, doctor de Castro Targarona; el jefe de la Sección de Instrucción Superior, doctor Esteban Pichardo; el inspector general de Institutos, doctor Leandro González Vélez y el de Escuelas Normales, doctor Mañalich, para confeccionar los tribunales de exámenes a alumnos colegiados y libres del Instituto de la Habana, en representación del que asistió el director doctor Bernal.

Pendientes algunos detalles, que hoy ultimará el doctor Fernández Mascaró, éste nos ofreció dar seguidamente a la publicidad los tribunales que han de comenzar dichos exámenes el próximo lunes, 24 del actual.

LOS REGLAMENTOS DE OPOSICIONES A CATEDRAS

Ayer nos informó el doctor Fernández Mascaró, que está ya ultimado por el doctor Gutiérrez de Celis el dictamen que le fué encomendado sobre reformas en el Reglamento de oposiciones a cátedras de la Universidad, para cuya redacción han sido oídos los pareceres de los señores profesores del primer centro docente.

En breve será sometido a la aprobación de la Junta de Inspectores y una vez por ella aprobado, quedará para su estudio por la Secretaría, la que a su tiempo y vez lo someterá a la sanción presidencial; finalmente será objeto de un mensaje del Jefe del Estado al Congreso para su sanción definitiva y análogos procedimientos se emplearán con las ya proyectadas reformas en el Reglamento de oposiciones a cátedras de Escuelas Normales.

En cuanto al que regirá para los Institutos será próximamente objeto de un Decreto presidencial para su inmediata aplicación.

LA MARQUETTE DEL COLEGIO DE BELEN

El señor rector del Colegio de Belén, padre Galán, visitó ayer mañana al señor secretario de Instrucción Pública para anunciarle que ya tiene dispuesta la marquette del nuevo Colegio de Buenavista, que está destinada a figurar en la Exposición Internacional de Filadelfia.

El doctor Fernández Mascaró, muy reconocido a la valiosa cooperación que tal deferencia supone al éxito mayor de la sección que en dicho certamen montará el departamento, comisionó al ingeniero de la Secretaría, doctor Aguado, para que el próximo lunes sea recibida y convenientemente instalada en la propia Secretaría.

Por descontado que esta marquette se destacará entre todas las similares que figuren en Filadelfia, y servirá para dar mayor relieve al sector pedagógico que Cuba ocupe en aquella Exposición Internacional.

VALIOSA CESION

El señor Robau García, presidente de la Junta de Educación de Caibarién, telegrafió ayer al doctor Fernández Mascaró, rogándole designe una persona que lo represente en el acto de firmar la escritura de cesión de una parcela de terreno para la edificación del Centro Escolar proyectado para aquella progresiva localidad.

Se trata de toda una manzana, la misma que en su reciente visita a Caibarién señalara el señor secretario de Obras Públicas y que es una de las mejor situadas.

La cesión fué acordada por el Ayuntamiento en su sesión del 17 del actual.

El doctor Fernández Mascaró hará prestamente la solicitada designación.

ASUNTOS ESCOLARES DE JOVELLANOS

Ayer tarde visitó al doctor Fernández Mascaró el señor Florentino Menéndez, presidente de la Junta de Educación de Jovellanos, en compañía del señor Eligio Torres, vocal de la misma, para tratar diversos asuntos escolares de aquel distrito.

También conferenciaron los señores Menéndez y Torres, con el señor superintendente general de escuelas, doctor Ramiro Gurra, conviniendo en que éste efectuará el próximo miércoles la anunciada visita a la Escuela Superior de Jovellanos.

VISITAS

Entre otras particulares, ayer recibió el doctor Fernández Mascaró la visita del doctor Felipe García Cañizares, catedrático de la Universidad, interesándose en la realización de algunas mejoras en el Jardín Botánico, del que es director.

El general García Cañizares, representante a la Cámara y vocal de la Junta de Inspectores de la Universidad, conferenció con el doctor Fernández Mascaró sobre algunas mejoras escolares en Sancti Spíritus.

COMISION

La inspectora general de Escuelas de Kindergarten, doctora señorita Catalina Fernández de los Ríos, visitó ayer al doctor Fernández Mascaró, quien le confió una comisión oficial que deberá realizar durante las próximas vacaciones estudiando las innovaciones y adelantos de la enseñanza prebeliana en los Estados Unidos.

La señorita Fernández de los Ríos se propone asistir, además, a un curso superior de perfeccionamiento en la Universidad de Columbia.

COLECTA AUTORIZADA

El señor secretario del ramo, a petición de las maestras Adelaida Sepúlveda y Dulce María S. de la Peña, ha autorizado que se realice una colecta entre los alumnos y maestros de las escuelas públicas para, con su producto, erigir un busto al que fué ilustre benefactor de la niñez doctor Manuel Delfín. La colecta será estrictamente voluntaria y la cuota por persona no deberá exceder de la cantidad de diez centavos ($0.10) debiendo remitirse lo recolectado por cheque o giro postal pagadero a la orden de la señorita Adelaida Sepúlveda, directora de la Escuela Práctica anexa a la Escuela Normal para Maestras, de la Habana, situada en las calles de Diaria y Suárez, en esta capital.

Cartas de Crédito
Cheques de Viajeros

Un modo seguro, conveniente de llevar dinero en viajes a todas las regiones del globo. Evita riesgos de pérdida por cualquier causa y sirve de presentación al viajero.

The National City Bank of New York

JULIO B. FORCADE

(Especialista en Bonos)

Miembro de la Bolsa de la Habana

PARTICIPA A SUS CLIENTES Y AMIGOS QUE A PARTIR DEL 1o. DE JUNIO TRASLADARA SUS OFICINAS DEL EDIFICIO DEL BANCO NACIONAL AL DEL BANK OF NOVA SCOTIA, SEGUNDO PISO, DEPARTAMENTOS NUMEROS 222 Y 223.

Teléfono: A-4983.

M.E.C.D. 2016

MERCADO DE LA HABANA

BOLSA LOCAL

—Firmes estuvieron las acciones de los Ferocarriles Unidos.

—Las acciones de la Havana Electric Utilities, siguieron muy activas. En las antiguas acciones de la Havana Electric, los precios son firmes, con escasez de papel en la circulación.

—Inactivas las acciones de la Empresa Naviera de Cuba.

—Las acriones de la Compañía Azucarera Cuba Cane, siguen en baja; y poco activas las de alguns compañías industriales.

—Los valores de la Cuban Telephone y Tesefono Internacional, rgien con tono de firmeza.

—Bien impresionados actúan los bonos de Cuba, Gas, Havana Electric, Teléfonos, Cervecera y Nueva Fábrica de Hielo.

Flojos los Bonos de la Compañía Pepelera Cubana.

Cerró el Mercado con tono firme en los valores de Havana Electric y Ferocarriles Unidos, y poco activo en los demás valores.

BOLSA DE LA HABANA

COTIZACION OFICIAL

Mayo 21 de 1926

BONOS Y OBLIGACIONES INSCRIPTOS EN LA BOLSA DE LA HABANA
Valor: $82.892,520.00

	Capital	Interés	Cupón	Cotización Comp.	Cotización Vend.
R. Cuba 1904 Speyer..	$35.000.000	5 %	M S	101½	—
R. Cuba 1905 D. I. . .	11.169.800	5 %	M N	98½	103
R. Cuba 1904 4 1|2. .	16.500.000	4 %	F A	90	99
R. Cuba 1914 Morgan	10.000.000	5 %	F A	98	—
R. Cuba 1917 Puertos	7.000.000	5 %	M N	96¼	—
R. Cuba 1923 5 1|2 . .	50.000.000	5½ %	E15J15	103	105
A. Habana 1a. hip. .	6.183.000	6 %	E.A.J.O	102	112
A. Habana 2a. hip . .	2.655.000	6 %	E.A.J.O	100	110
Banco Territorial.. ..	4.000.000	6 %	E J	—	95
Calzado..	400.000	8 %	J D	89¾	96½
Cerv. Internacional . .	2.000.000	7 %	E J	103	110
Cª Az. Ciego de Avila	700.000	6 %	Mz. 30	—	—
Acueducto Cienfuegos..	1.500.000	7 %	J D	—	—
Ca. Curtidora	200.000	6 %	J D	40	—
Gas y Electricidad . .	4.000.000	6 %	J D	107	115
F. C. Gibara	349.000	8 %	F A	—	—
H. Electric (Cons.) . .	8.972.561	5 %	F A	98	103
H. Electric (H. g.) . .	25.000.000	5 %	M S	95½	98
Ca. Licorera	2.500.000	7 %	A y O	26	40
Manufacturera	2.600.000	6 %	A y O	50	60
Matadero Industrial . .	300.000	6 %	F A	56	—
Nacional de Hielo. . .	300.000	8 %	J D	—	—
N. F. de Hielo (bonos)	3.000.000	6 %	J D	103	110
N. F. de ielo (oblig.)	3.000.000	7 %	J D	102	108
F. C. Noroeste.	3.000.000	6 %	E J	—	—
Papelera serie A.. ..	500.000	8 %	F15A15	95	101
Papelera serie B	800.000	8 %	M N	52	62½
Eléctrica Santiago. . .	1.500.000	6 %	E J	—	—
Teléfono..	2.000.000	5 %	E J	90	—
Teléfono (Conv. Col.)	2.500.000	5 %	E J	—	—
F. C. Unidos	3.830.000	5 %	E J	85	89
Ca. Urbanizadora . . .	2.000.000	8 %	D.M.J.S	—	—

ACCIONES
Valor inscripto: $283,014,800.00

	Capital	Cotización Comp.	Cotización Vend.
Compañía Cubana de Accidentes . .	$ 250.000	—	—
Banco Agrícola de Puerto Príncipe ..	320.000	—	—
Banco Territorial de Cuba	5.000.000	—	—
Banco Territorial de Cuba (benef.)..	5.000.000	—	—
Calzado, preferidas	400.000	37	50
Cervecera Internacional (preferidas).	1.000.000	100	—
Compañía Azucarera Ciego de Avila.	1.200.000	—	—
Acueducto de Cienfuegos	1.000.000	—	—
Constancia Cooper Company	1.000.000	—	—
Compañía Constructora (preferidas)..	2.000.000	—	—
Compañía Construcotra (comunes) ..	3.000.000	—	—
Cuba Cane Sugar (preferidas)	50.000.000	—	—
Cuba Cane Sugar (comunes)	50.000.000	—	—
Cuban Railroad (preferidas)	10.000.000	—	—
Cuban Central (preferidas)	900.000	—	—
Cuban Central (comunes)	900.000	—	—
Cuban Tire R. Co. (preferidas) .. .	781.700	—	—
Cuban Tire R. Co. (comunes)	2.563.400	—	—
Compañía Curtidora Cubana	300.000	4	—
Ferrocarril Gibara-Holguín	400.000	—	—
Havana Electric (preferidas)	21.000.000	115½	123
Havana Electric (comunes)	15.000.000	226	—
Compañía Industrial de Cuba	250.000	—	—
Ca. Jarcia de Matanzas (preferidas)	2.500.000	95	97⅞
Ca. Jarcia de Matanzas (comunes)..	3.500.000	35	36⅞
Compañía Licorera (comunes)	8.000.000	—	—
Lonja Comercio Habana (preferidas)	200.000	—	—
Lonja Comercio Habana (comunes)..	200.000	—	—
Manufacturera Nacional (preferidas)	5.000.000	7	7½
Manufacturera Nacional (comunes)..	6.000.000	2¾	3
Matadero Industrial	1.000.000	—	—
Empresa Naviera (preferidas)	2.000.000	60	70
Empresa Naviera (comunes)	4.000.000	9½	16
Nueva Fábrica de Hielo	3.000.000	400	—
Nacional de Perfumería (preferidas).	1.400.000	—	—
Nacional de Perfumería (comunes)..	1.850.000	—	—
Ca. Cubana de Pesca (preferidas) ..	1.000.000	106	—
Ca. Cubana de Pesca (comunes) . .	1.500.000	33½	—
Banco de Préstamos	500.000	—	—
Eléctrica de Santiago de Cuba	1.500.000	—	—
Eléctrica de Sancti Spíritus	39.800	—	—
Cuban Telephone (preferidas)	2.000.000	107	109⅛
Cuban Telephone (comunes)	5.000.000	116	—
Teléfono Internacional	25.000.000	117½	122
The Trust Company of Cuba	5.000.000	—	—
F. C. Unidos y Almacenes de Regla.	6.859.970	89	93
Union Oil Company	1.000.000	—	—
La Unión Nacional (preferidas) .. .	750.000	—	—
La Unión Nacional (beneficiarias) ..	750.000	3	—
Ca. Urbanizadora (preferidas) . . .	1.500.000	—	—
Ca. Urbanizadora (comunes)	3.000.000	—	—
Metropolitan Auto	200.000	—	—

Nota.—Es de observarse que en la Bolsa de la Habana solamente dos Compañías azucareras cotizan sus valores: la Compañía Azucarera Ciego de Avila y la Cuban Cane Corporation. En cambio, obsérvese el número de Compañías azucareras que cotizan sus valores en la Bolsa de New York. Véase dicha información. El montante total de los valores inscriptos en la Bolsa de la Habana, incluyendo los bonos de la Deuda Pública, asciende a $460,930.021.00.

N. Gelats & Co.
BANQUEROS HABANA
Aguiar 106-108

Vendemos Cheques de Viajeros
Pagaderos en Todas Partes del Mundo
y Cartas de Crédito Circulares
en las Mejores Condiciones
"SECCION DE CAJA DE AHORROS"

Recibimos Depósitos en Esta Sección, Pagando Interés del 3 por 100 Anual
Todas estas operaciones pueden efectuarse también por correo

COMPAIAÑIA NACIONAL DE FIANZAS

SOCIEDAD ANONIMA

De orden del señor Presidente, cito a los señores accionistas de esta Compañía para la sesión extraordinaria que habrá de celebrar la Junta General el día nueve de Junio próximo venidero a las diez de la mañana en el tercer piso del edificio Frank Robins, calle Obispo esquina a Habana, en esta Ciudad; siendo objeto especial de la convocatoria, los siguientes particulares:

A. — Ratificar las modificaciones de Estatutos acordadas por la Junta de Directores y por el Comité Ejecutivo en sus sesiones de 15 de Agosto de 1907, 30 de Enero de 1908, 7 de Agosto de 1908, 1 de Noviembre de 1909 y 13 y 24 de Marzo de mil novecientos catorce.

B.—Acordar la ampliación de facultades del Presidente en cuanto al otorgamiento y revocación de poderes para pleitos.

C.—Acordar que los cargos de Vicepresidente y de Administrador puedan ser desempeñados por una misma persona.

Habana, Mayo 21 de 1926.

Vto. Bno.:
Marcial Ulmo,
Presidente p. s.

C. Gómez,
Secretario.

5119 1d 22

MADERA DE CALIFORNIA
REDWOOD
DE VIDA ETERNA

ESPECIFIQUELA EN SUS CONSTRUCCIONES
COSTO ECONOMICO. | NO SE TUERCE.
FACIL ELABORACION. | PRUEBA CONTRA EL COMEJEN.
PERFECTA PRESENTACION. | FACIL DE PINTARSE.
NO SE PUDRE. | FUERTE Y RESISTENTE.
· SE ADAPTA A CUALQUIER OBRA ·
DE VENTA EN LOS PRINCIPALES DEPOSITOS Y TALLERES.
· PIDA MAS INFORMES Y DATOS INTERESANTES ·
THE LITTLE RIVER REDWOOD CO. (De California)
Representante único en Cuba S. HAROLD SALMON Calle 23 y M, HABANA.

FRANCO

SE COTIZO A RAZON DE
30 FRANCOS
48 CENTIMOS
DOLLAR

TABACO

Ciento cincuenta tercios de "botes" compró el exportaodr Herman Diehl a Luis Valle, S. en C., quien los entregó ayer en la mañana.

—Constantino Junco vendió y entregó, también ayer en la mañana, a Corral, Wodiska y Compañía, noventa y dos tercios de rezagos nuevos de Partido, y algunos bancos de la misma procedencia.

—Menéndez y Compañía, la antigua casa de Parra, compraron a José C. Puente, el viejo almacenista de la Calzada del Monte, ochenta tercios de quintas de Remedios y algunos de sextas, también de Vuelta Arriba. Unos y otros fueron registrados y cargados ayer en la mañana por la firma compradora.

—Los Sobrinos de Antero González, vendieron un nuevo lote de capas nuevas de Partido, al exportador Mark A. Pollack, quien ayer registró en los almacenes de aquellos unos cien tercios, o acaso algunos menos.

—Santiago y Hermanos, compraron ayer a última hora, en los almacenes de Traviesa y García, un pequeño lote de sextas de Remedios.

—Los mencionados almacenistas vendieron también a Antonio Dejú, otro pequeño lote de capas de la mencionada procedencia.

ENTRADAS DE TERCIOS

Por el patio de los ferrocarriles entraron ayer en la plaza, los siguientes:

De San Juan y Martínez, para Cifuentes, Pego y Compañía, 76.

De Puerta de Golpe, para Rodríguez, Méndez y Compañía, 92.

De Herradura, para Torres, Gener y Hermanos, 114.

De Santa Clara, para Echevarría y Pérez, 98.

Por el almacén de recibos de los mismos ferrocarriles, entraron:

De Santa Clara, para Hijos de Camacho y Compañía, 27.

De Santa Clara, parasbhS566mw

De San Juan y Martínez, para S. M. 14.

De San Cristóbal, para L. Argóelles, 2.

Los veinte y siete recibidos por Hijos de Camacho, son de tabaco nuevo, o de capadura de la nueva cosecha, según hemos podido saber.

LAS EXPORTACIONES

En el vapor tmericano "Siboney":

Abraham Haas Co., para Orden (E. U. A.) 9 tercios tabaco en rama.

Sten Mendelschn, para Orden, (E. U. A.), 45 id. id.

Sidney Rothsehild, para Orden, (E. U. A.) 20 barriles id. despalillado.

Abrahan Haas Co., id. para Orden, (E. U. A.), 20 id. id. 200 tercios id. en rama.

Walter Sutter, para Orden, (E. U. A.), 20 id. 599 pacas, id. 85 barriles id. despalillado, 6 cajas picadura.

C. Pego & Co., para Orden, (E. U. A.' 6 cajas tabaco elebarados.

C. Pego & Co. para Orden, (Canadá', 2 id. id.

C. Pego & Co. para Orden, (Argentina), 2 id. id.

C. Pego & Co. para Orden, (Nueva Zelandia,) 3 id. id.

Leslie Pantin, para Orden, (E. U. A.) 14 tercios id. en rama.

Leslie Pantin, para Orden, (Canadá), 15 barriles id. despalillado.

Fernández, Grau H. para Orden, (Canadá), 108 id. id.

Echevarría & Pérez, para Orden, (E. U. A.) 200 pacas id. 150 tercios id. en rama.

Méndez & Co. para Orden, (E. U. A.) 168 barriles id. despalillado.

Méndez & Co., para Orden, (Argentina), 10 tercios id. en rama.

MERCADO DE FLETES

COTIZACIONES

	100 libras	
Costa Norte a Filadelfia	13½	14½
Costa Sur a Galveston .	12½	13½
Costa Norte a N. Orleans	12	13
Costa Norte a New York	13⅛	14½
Costa Norte a Halifax..	—	—
Costa Norte a St. John.	—	—
Costa Norte a Savannah.	—	—
Costa Norte a Boston. .	15½	16½
Costa Sur a Filadelfia...	15½	16½
Costa Sur a New York...	15½	16½
Costa Sur a N. Orleans..	13	14
Costa Sur a St. John.. .	—	—
Costa Sur de alifax . .	—	—
Costa Sur a Boston. . .	17½	18½
Costa Sur a Galveston.	13½	14½

Estas cotizaciones son exclusivamente sobre azúcar.

CLEARING HOUSE

Las compensaciones efectuadas ayer entre los Bancos asociados al Clearing House de la Habana ascendieron a la cantidad de $3.833.489.11.

Asociación Benéfica del Comercio de Guantánamo

Convocatoria para cubrir la plaza vacante de practicante de la casa Quinta de esta Institución

Vacante la plaza de practicante de esta Institución, se hace saber por medio de la presente, que dicha plaza será cubierta el día 29 del presente mes a las ocho de la noche.

Los aspirantes a dicha plaza deberán solicitarla por medio de escrito dirigido al señor Presidente de esta Institución, y hecho de su puño y letra.

Las solicitudes serán admitidas hasta las ocho de la noche del mencionado día, reservándose la Junta Directiva el derecho de rechazar una o todas, si así lo estimare conveniente.

El aspirante a dicha plaza que resultare nombrado se someterá además de lo que prescribe el Reglamento, a las instrucciones que, verbalmente o por escrito le sean dadas, tanto en el acto de toma de posesión como en cada caso subsiguiente, por la Junta Directiva o por la persona en quien ésta delegue.

Para más informes y detalles, pueden dirigirse los señores aspirantes a los vocales de esta Junta, señores Santiago García y Emilio Bugranyes.

Guantánamo, 12 de Mayo de 1926.
Justo PASTOR SEDO
Secretario-Contador.

5035 10d-19

Exquisitas Sardinas a la Cazuela
ANTONIO ALONSO, Hijos.-Vigo, España

FINANZAS

LA INICIATIVA DE LA LONJA

El reajuste comercial es una necesidad que impone a los pueblos todo período de depresión económica. Cuba no puede sustraerse a la regla. Pero un reajuste comercial no es exclusivamente aritmético.

En este error se incurrió durante la crisis de 1920.

En aquella fecha, ante el espanto producido por la violenta ruptura de la extraordinaria inflazón comercial que nos deparó la conflagración europea, perdimos toda serenidad y control, y en el vértigo de la catástrofe, creimos que el remedio era el simple y fácil de restar en la misma magnitud de proporción que habíamos verificado las sumas y multiplicaciones de nuestra desproporcionada riqueza.

Por un error de cálculo mental se redujo todo el conflicto a un problema de aritmética. Después, hemos advertido la tremenda equivocación.

Un ajuste económico, ya sea individual, ya colectivo o ya nacional, requiere un ajuste moral completo. Los métodos que produjeron la inflazón no podían ser los mismos que nos trajeran la normalidad. Aquí no era aplicable el "similis similibus curantur" a que se adhirieron las clases comerciales.

A ese error de fondo se debe la iniciativa de la Lonja que tiende a modificar en sus raíces los procedimientos comerciales en boga.

Cuando un mercado se halla en la aflictiva situación económica en que hoy se encuentra el mercado cubano, necesita, para reaccionar favorablemente, borrar su pasado llevándolo a la cuenta colectiva de ganancias y pérdidas.

En tan crítica situación no caben términos medios.

Cada período económico exige métodos propios. Los métodos aplicables a un período de general prosperidad en los negocios, no lo son en los de crisis o de depresión; ni los de estos últimos, son aplicables a los primeros.

Cuando la crisis de 1907 sumió a los Estados Unidos en profunda bancarrota, aquel gran pueblo, con sutil perspicacia, advirtió que sólo una transformación radical y completa de los métodos comerciales, una transformación moral antes que económica, era el único y posible remedio; y, en efecto, en una reunión celebrada en Chicago, a la que concurrieron representantes de todas las fuerzas vivas del país, se tomó el acuerdo, sancionado por unanimidad, de "crear un nuevo mercado doméstico que sólo tendría por nexo con su antecesor la ilusión de una remota existencia".

De esa reunión y de las gestiones que se hicieron después, surgieron las medidas legislativas indispensables, a las que coronó la adopción del admirable sistema bancario federal, las asociaciones de vigilancia del crédito, las regulaciones del comercio entre los Estados y muchas otras, que puestas en difícil prueba al irrumpir la guerra europea, probaron merecer el aplauso y la admiración de los ignorantes y de los técnicos.

En Cuba no queda al comercio, cualquiera que sea el grado y el giro a que dedique su actividad, que imitar aquella lección provechosa.

La tarea es fácil, si cada cual aporta a ella la ayuda necesaria. Ya han pasado los tiempos del comercio de toma y daca; del sistema de cuenta abierta, origen de ruinosas competencias y del favoritismo comercial, dentro del que toda ineptitud moral y pericial tiene peligroso asentimiento.

La primera obra realizada por los comerciantes unidos de Norte América en 1907, fué la obra gigantesca del convencimiento; labor ejecutada tras ruda y constante propaganda, no sólo entre los comerciantes en ejercicio, sino ante la población general del país, a la que, ilustrándola acertadamente, se logró movilizar, hasta el punto de que el Congreso Federal se vió compelido a legislar en defensa del comercio y del crédito comercial, por la presión ejercida por los electores de los Partidos y por la propia prensa, vehículo este último que cuando se le sabe usar, decide con maravillosa rapidez los problemas económicos más complejos.

Lo erróneo en nuestros métodos estriba en pretender llegar al logro de las aspiraciones y deseos más legítimos en cinco minutos; método de violencia que engendra, ya pasivamente, ya activamente, la desidencia, la oposición y la resistencia.

El actual período económico de Cuba ha entrado ya en su fase organicista, de la que es buena prueba la iniciativa del distinguido Representante señor Germán López sobre régimen bancario; proyecto ya casi aprobado por la Cámara Baja.

ZAFRA AZUCARERA

MERCADO LOCAL

Quieto y sin operaciones estuvo este mercado.

Terminaron la molienda los centrales siguientes:

"Narcisa", en Caibarién, producción 307.000 sacos y un estimado de 320.000.

"Washington", en Cárdenas, producción 188.000 sacos y un estimado de 215.000.

"Occidente" ,en la Habana, producción 72.100 sacos y un estimado de 55,000.

"San Antonio", en Guantánamo, producción 76,500 y un estimado de 85.000.

"San José", en Caibarién, producción 169,000 sacos y un estimado de 175.000.

Continúan la molienda 43 centrales.

Se exportaron po varios puertos 45.875 sacos.

Quieto estuvo ayer el mercado de New York, co ncompradores a 2⅜ centavos libra, costo y flete y vendedores a 2½ centavos de Cuba y al equivalente de 27\|16 centavos de Puerto Rico.

No hubo ventas.

En el mercado de Londres, se anunció la venta de un cargamento de Cuba, para embarque en Julio, a 2.35 centavos libra, libre a bordo.

EXPORTACION DE AZUCAR

Las exportaciones de azúcar reportadas en el día de ayer por las aduanas en cumplimiento de los apartados primero y octavo del decreto 1,770, fueron las siguientes:

Aduana de Sagua: 12,000 sacos.— Destino: Savannah.

Aduana de Cienfuegos: 33,875 sacos Destino: Suecia.

PROMEDIO DE LA COTIZACION OFICIAL DEL AZUCAR

MES DE MAYO
1ª quincena

Habana	2.112615
Matanzas	2.168483
Cárdenas	2.143697
Sagua	2.176289
Manzanillo	2.128313
Cienfuegos..	2.148627

Reporte de Mendoza y Ca.

Sábese que los compradores extranjeros han estado haciendo un negocio bastante grande en azúcares crudos de Cuba y de otras procedencias para entregas en Junio. Se han vendido azúcares de Cuba, para la primera quincena de Junio, a 11 chelines, 6 peniques, c. i. l. y azúcares cristalizados de las Islas Mauricio, a flote a 16 chelines y 3 peniques. Vendiéronse azúcares del Perú, a arribar a principios de Julio, a 11 chelines, 4 1-2 pulgadas, y los compradores extranjeros están ofreciendo pagar a 1 chelines, 6 peniques por embaqrues para Julio.

Desde el día primero de Junio, inclusive, en la Bolsa del café y del azúcar de Nueva York, abrirá el Mercado de Azúcares futuros a las 10 a. m., incluso los sábados, y el Mercado d ecafé abrirá a las 10.30 a. m., como hasta ahora; pero los sábados abrirá a las 10.30 el Mercado de Azúcares en lugar de las 10. Las horas de cierre serán las mismas.

COTIZACION OFICIAL DEL PRECIO DEL AZUCAR

Reportadas por los Colegios de Corredores

Habana	2.023914
Cienfuegos	2.059850

Deducidas por el procedimiento señalado en el Apartado Quinto del decreto 1770

Matanzas	2.098750
Cárdnas..	2.060838
Sagua..	2.091607
Manzanillo..	2.045454

ROOSELVET, CUBA Y LAS CAMARAS DE COMERCIO

La Cámara de Comercio Americana de Cuba acaba de recibir la siguiente comunicación de la Cámara de Comercio de la ciudad de Santa Clara:

"Señor presidente de la American Chamber of Commerce, Apartado 849. Habana.

Señor:

Hemos leído en los periódicos, con singular interés y satisfacción, la notable conferencia pronunciada por el ilustre presidente de esa corporación en la décimacuarta junta anual de la Cámara de Comercio de los Estados Unidos, celebrada en Washington.

Esa disertación que con conocimientos tan profundos y datos indestructibles, expone la conveniencia de una revisión mesurada en los tratados comerciales entre la gran república del Norte y la de Cuba, con ser una extraordinaria realidad, dicha por la personalidad de Mr. William P. Field, rebela a la vista de aquella nación, la justicia de una necesidad inmediata en razón recíproca a los intereses comerciales y a los afectos y consideraciones existentes.

La cita histórica de las frases del gran Roosevelt en 1902: "Cuba es una república independiente, pero una república que ha asumido ciertas obligaciones especiales con respecto a su posición internacional, en cumplimiento con nuestro ruego. Yo pido para ella, en compensación, ciertas concesiones económicas especiales; concesiones económicas que nos beneficien tanto a nosotros como a ella".

Esta cita, como el discurso en general, nos invitan, con justo regocijo y placer, a ofrecerle nuestra más íntima felicitación y reconocimiento.

Confiamos que el comercio y el pueblo de los Estados Unidos prestarán su más decidido concurso al mejoramiento de nuestras relaciones comerciales, ya que esa acción contribuirá a intensificar el movimiento de los negocios, con desenvolvimiento más favorable para el intercambio.

Ratificándole nuestra más entusiasta felicitación, nos ofrecemos muy cordialmente de usted,

Cámara de Comercio de Santa Clara.

(F.) F. E. Romero,
Presidente.

(F.) J. García Pérez,
Secretario.

EXPORTACION DE AZUCAR

ZAFRA 1925-1926. SEMANA MAYO 15 DE 1926 Y COMPARACION CON 1923-24 Y 1922-23

	Semana	1925-26 Total hasta la fecha	1924-25 Total en igual fecha 1924	1923-24 Total en igual fecha 1923
Puertos al N. de Hatteras	51.467	1.134.352	1.178.728	1.216.796
Nueva Orleans	16.221	257.317	337.743	278.314
Gelveston, Texas City and Houston	1.428	89.734	115.687	61.225
Savannah..	—	78.155	81.515	60.475
Puntos Interiores, E. U.. .	391	13.143	20.714	17.311
Canadá.	—	20.915	63.941	46.697
Reino Unido	3.221	155.936	437.204	283.686
Francia	509	45.217	39.654	31.293
España e Islas Canarias . .	—	—	—	—
Otros países de Europa . .	4.054	32.288	33.963	46.551
México, las Antillas y Sur América	—	71	22.558	—
Japón y China.	—	65.340	24.489	6.143
Australia y Nueva Zelandia	6.967	13.105	—	—
Egipto, etc.	—	—	—	—
	84.258	1.905.573	2.356.196	2.048.491

H. A. HIMELY.

PESETA

SE COTIZO A RAZON DE
6 PESETAS
87.28 CENTIMOS
DOLLAR

REAL ESTATE

El mercado de casas inmóvil.

SOLARES

Confirmando nuestras aseveraciones sobre el movimiento alrededor de la compra de solares a plazos, se reportaron ayer las siguientes operaciones de compra:

5a. AVENIDA

Señora Ofelia Mazorra viuda de García Tuñón.

BARANDILLA

Señor Adrián Maciá, conocido arquitecto, que adquirió en este Reparto 12,000 varas para fabricación inmediata.

COLEGIO DE CORREDORES NOTARIOS COMERCIALES DE LA HABANA

COTIZACION OFICIAL DE AYER
21 DE MAYO

Cambios	Tipos
S|E. Unidos cable	3|32 P.
S|E. Unidos vista	1|16 P.
Londres cable	4.87
Londres vista	4.86 ¾
Londres 60 d|v	—
París cable..	3.27
París vista	3.25
Bruselas vista	3.26
España cable	14.57
España vista	14.55
Italia vista	3.93
Zurich vista	19.36
Hong Kong vista	55.25
Amsterdam vista	40.21
Copenhague vista	—
Christiania vista	—
Estocolmo vista	—
Montreal vista	—
Berlín vista	—

Notarios de turno

Para Cambios: Ramón M. Alonso.

Para intervenir en la cotización oficial de la Bolsa de la Habana: Rafael Gómez Romagosa; Armando Parajón.

Visto Bueno: Antonio Arocha, Síndico Presidente.—Enrique Pertierra, Secretario Contador.

MERCADO PECUARIO

La venta en pié. El mercado cotiza los siguientes precios:

Vacuno de 7 y ¼ a 7 y ½ centavos.

Cerda, de 11 a 15 centavos, el del país, y de 17 a 18 centavos, el americano.

Matadero de Luyanó. Las reses beneficiadas en este Matadero, se cotizan a los siguientes precios:

Vacuno, de 25 a 32 centavos.

Cerda, de 50 a 60 centavos.

Reses sacrificadas en este Matadero. Vacuno, 124. Cerda, 50.

Matadero Industrial. Las reses beneficiadas en este Matadero, se cotizan a los siguientes precios:

Vacuno, de 25 a 32 centavos.

Cerda, de 50 a 60 centavos.

Lanar, de 40 a 50 centavos.

Reses sacrificadas en este Matadero .Vacuno, 292, Cerda, 131, Lanar, 45.

Entradas de Ganado: De Camagüey llegaron 27 carros consignados a Manuel Refilla, y éste los vendió a la casa Lykes Bros. Vinieron 3 carros más también con reses a la orden de Belarmino Alvarez, de la misma procedencia.

Mayo 21 de 1926.

MERCADO DE ALGODON

Al cerrar ayer el mercado de New York se cotizó el algodón como sigue:

	Quintal
Mayo	.....
Julio	18.26
Octubre..	17.54
Diciembre..	17.45
Enero (1927)	17.36
Marzo (1927)	17.46

Ferrocarriles Unidos de la Habana y Almacenes de Regla Limitada

Habana, mayo 21 de 1926.

Sr. Director del DIARIO DE LA MARINA. — Presente.

Señor:

A continuación tengo el gusto de facilitarle los detalles de los productos brutos estimados en nuestra recaudación durante la semana pasada, correspondientes a esta Empresa y a la Havana Central Railroad Company.

Ferrocarriles Unidos de la Habana

Semana terminada 15 de mayo de 1926	$ 172.072.59
En igual período de año 1925.	581.662.96
Diferencia de menos este año. . .	409.590.37
Total desde el 1º de julio..	17.347.493.80
En igual período de año 1925.	21.893.053.47
Diferencia de menos este año. . .	4.545.559.67

Havana Central Railroad Company

Semana terminada 15 de mayo de 1926	53.578.41
En igual período de año 1925.	75.843.22
Diferencia de menos este año. . .	22.264.81
Total desde el 1º de julio..	2.971.657.14
En igual período de año 1925.	3.133.273.43
Diferencia de menos este año. . .	161.616.29

Por F. G. Sketchc,
Administrador General Aux.

CAMBIO LOCAL

Con tono de firmeza actuó ayer el mercado local de cambios.

Sostenida la libra esterlina.

Mu yfirme la peseta española, experimentando un alza de diez puntos.

El franco francés estuvo de alza, ganando 30 puntos en comparación con el cierre anterior.

El franco belga rigió también de alza.

La lira italiana abrió a 3.95 cable. Quedando vendedores de cable a última hora a 3.88.

Indeciso el cambio sobre Nueva York.

Se poeró entre bancos y banqueros en cheque sobre New York a la par contra efectivo y en francos cable a 3.28.

COTIZACIONES	Valor
New York cable	3|64 P.
New York vista	1|64 P.
Londres cable	4.87 ½
Londres vista	4.86 ¾
Londres 60 días vista . .	4.84
París cable..	3.29
París vista	3.28
Hamburgo cable	23.85
Hamburgo vista	23.83
Madrid cable	14.56
Madrid vista	14.55
Italia cable..	3.88
Italia vista..	3.87
Bruselas cable	3.29
Bruselas vista	3.28
Zurich cable	19.38
Zurich vista	19.37
Amsterdam cable	40.26
Amsterdam vista	40.24
Toronto cable	3|16 P.
Toronto vista	⅛ P.
Hong Kong cable	55.40
Hong Kong vista	55.45

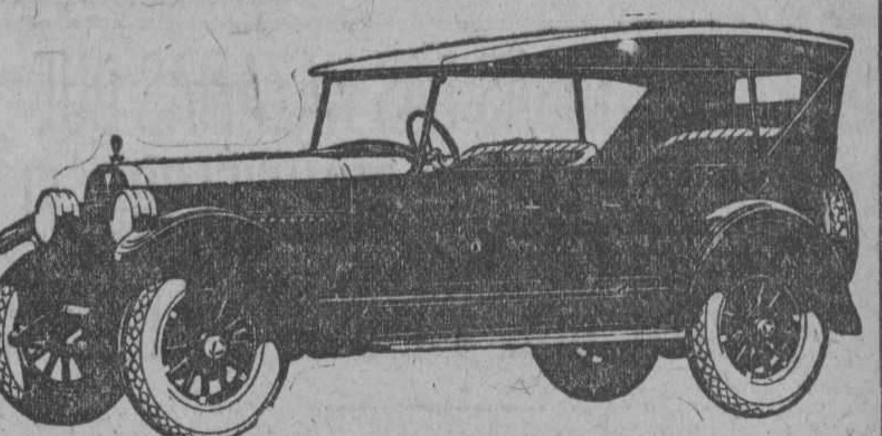

HUDSON

EL 7 PASAJEROS MAS BARATO DEL MERCADO

$1.900

TURISMO, 7 pas.	$ 1.900
COACH, 5 pas.	,, 1,900
BROUGHAM, 5 pas.	,, 2,200
SEDAN, 7 pas.	,, 2,500
SPORT, 4 pas.	,, 2,600
BROUGHAM, 5 pas. (vest. cuero)	,, 2,400
SEDAN, 7 pas. (vest. cuero)	,, 2,750

Precios entregados en la Habana con 4 ruedas de madera, 4 gomas balón, defensa delantera y trasera, motometer y farol de parada. Los cerrados tienen limpiador automático de parabrisas y espejo de retrovisión.

Examine un Hudson por todos lados. Convénzase de que, sin variar esencialmente, su calidad de hoy es todavía mejor que la que hizo famoso su motor Super-Six patentado de inigualada suavidad y potencia, su sólido chassis, su fuerte transmisión, su excelente carrocería.

Compárelo con cualquier otro vehículo; pruebe el bajo consumo de su nuevo carburador; fíjese en su mayor comodidad de marcha derivada de su larga distancia entre ejes (128 pulgadas en todos sus modelos); en sus gomas balón-completo; en la suavidad de sus muelles...

Observe sus solidísimas y elegantes carrocerías de aluminio, metal empleado sólo en coches de precio elevadísimo, altamente ventajoso en Cuba por evitar la corrosión y preservar la pintura, además de ser más liviano en peso.

¿Y cómo explicar los bajos precios de Hudson? Muy simplemente: La compañía Hudson es la que produce más coches de 6 cilindros en el mundo (más de 1000 diarios). La calidad ha traído esta gran venta y producción. La gran producción reduce el costo. La Hudson en el último año duplicó las enermes ventas del anterior, hazaña imposible sin una calidad impecable.

Grandes facilidades de pago:

$700 AL CONTADO, SIN DESEMBOLSAR DE MOMENTO NADA MAS POR NINGUN CONCEPTO, NI PARA GOMA DE REPUESTO NI CHAPA. GASTOS QUE ANTICIPAMOS NOSOTROS. EL RESTO SE PAGA EN 12 MENSUALIDADES SIN FIADOR NI SEGURO.

TENEMOS UN GRAN STOCK DE REPUESTOS NUEVOS

J. ULLOA Y CIA.

P. MARTI 3, 5 Y 7. TELEFONO M-7951.

Distribuidores de Packard, Hudson, Essex y camiones White.

GINEBRA AROMATICA DE WOLFE

LA UNICA LEGITIMA

Importadores Exclusivos
en la República

PRASSE & CO.

Teléfono A-1694 - Obrapía, 18 - Habana

CIEGO DE AVILA COMPAÑIA AZUCARERA

SOCIEDAD ANONIMA

SECRETARIA

En cumplimiento de lo dispuesto en el Apartado "A", Artículo OCTAVO de los ESTATUTOS porque se rige esta Sociedad, se convoca por este medio a los señores Accionista para la Junta General Ordinaria que deberá celebrarse el martes 15 de Junio próximo, a las once antemeridiano, en las Oficinas de la Compañía, situadas en el quinto piso de la casa Aguiar número 71, con el fin de proceder a la renovación de la Junta Directiva y en cuyo acto se dará lectura del balance anual de Cuja.

Para general conocimiento se advierte, que se considerará legalmente constituída la Junta con la presencia del CINCUENTA Y UNO POR CIENTO del número total de acciones en circulación y que el derecho a tomar parte en las deliberaciones y emitir voto, solo está reconocido a los señores Accionistas que lo sean con cinco días de antelación al fijado para la celebración del acto. Que cada accionista puede emitir tantos votos como acciones posea, pudiendo hacerse representar en la Junta por Apoderado, que ha de ser precisamente accionista, y en cuanto a los tenedores de acciones al portador, será requisito indispensable para concurrir a la sesión, que presente en esta Secretaría—cinco días antes los certificados o títulos de que son dueños, y a los que se proveerá del oportuno resguardo, el cual una vez consumado el acto, se devolverá para su cancelación y entrega en su lugar de los títulos especificados en dicho resguardo.

Habana, 18 de mayo de 1926.

LUIS OCTAVIO DIVIÑO
Presidente.

OSCAR A. MONTERO,
Secretario interino.

5257 3d-20

M.E.C.D. 2016

ASSOCIATED PRESS
Esta Asociación es la única que posee el derecho de reproducir las noticias cablegráficas y la información local que en este DIARIO se publiquen.

QUEJAS DE SUSCRIPTORES
Departamento Central: Habana, M-8404. Agencias: Cerro y Jesús del Monte, 1-9994; Marianao, Columbia, Almendares, Buen Retiro, Quemados y Pogolotti, F-O-7090.

SON PORTENTOSAS LAS HAZAÑAS QUE LLEVA REALIZADAS BEN EIELSON, EL PILOTO QUE VA CON WILKINS

Comenzó su vida y sus conocimientos de la navegación aérea como aviador de un circo ecuestre, aprendiendo a ser piloto, mecánico y ayudante todo en su propia persona

SUS HAZAÑAS LE VALIERON LA FELICITACION DE COOLIDGE

En el mes de julio cumplirá treinta años y lleva volados ya más de ciento diez mil kilómetros. La distancia que antes recorría en veintidós días la salva ahora en seis horas

FAIRBANKS, Alaska, mayo 20.—(Especial para el DIARIO DE LA MARINA por la North American Newspaper Alliance).—Mientras el mundo comentaba la desaparición del capitán Wilkins y su piloto Eiolson, la población de Fairbanks esperaba confiada. En Fairbanks conocen bien a Bon Eiolson.

¿Que estaba perdido hacía dos semanas? Una noche la población había estado en pie esperando que el intrépido piloto, que no dejó de revolotear sobre la ciudad, aterrizase. No quiso hacerlo hasta el amanecer, y voló y revoló kilómetros y kilómetros al rededor de Fairbanks.

Eiolson conoce Alaska como la palma de sus manos. Por sí mismo ha trazado los mapas aéreos del territorio helado; por sí solo ha arreglado su avión sin ayuda de nadie y elevado el vuelo a distantes lugares en las heladas estepas alaskianas. Para Bon Eiolson no hay peligros. Todo está en el trabajo del día.

"Lo congratulo sinceramente por su éxito,—le telegrafió una vez el Presidente de los Estados Unidos, Calvin Coolidge.—Sus hazañas constituyen un interesante capítulo de la historia de la navegación aérea". El Presidente se comunicó con Eielson al llevar el piloto la primera valija de postas desde Fairbanks a la estación férrea terminal en McGrath. Antes de hacer este servicio aéreo, su fusta había hecho repicar los cascabeles de sus fieles perros que conducían la valija de posta en trineos, viaje en el cual se echaban veinte y dos días. El primer viaje en aeroplano lo rindió Eiolsen en seis horas.

Pero ahora Bon Eiolsen escribe nuevos capítulos en la historia de la ciencia de navegación aérea. Ha agregado diez mil kilómetros a su ya gran total de vuelos sobre Alaska. Tres veces ha cruzado las terribles Montañas Endicott.

¿Qué montañas son éstas, que tanto pavor parecen causar a los redactores de noticias telegráficas y a los exploradores del ártico?

Son ciento cincuenta kilómetros de crestas rocosas y de hondos precipicios, todo ello eternamente cubierto de nieve y niebla, que se elevan como para disputar el paso al aviador a una altura de 2,750 metros sobre el nivel del mar. Cerca de estos montes, o atravesándolos, el más mínimo accidente al control del aeroplano significa una muerte segura para el aviador.

Bon Eiolsen ha cruzado varias veces en su aeroplano estos peligrosos montes. Ha llegado junto con Wilkins a la punta más septentrional del continente americano. Ha proyectado la sombra de las frágiles alas del "Alaskan" sobre los hielos del misterioso Artico donde la planta del hombre jamás se ha posado. Cuando el valiente piloto llegó con el arrojado capitán Wilkins hasta el meridiano 73'30" fijaron un límite nuevo para los exploradores del norte.

¿Cuál será el próximo límite?

Hay más de 1300 kilómetros desde Barrow hasta el Polo Inaccesible. Nansen, Cagni, Amundsen y Peary en dos ocasiones llegaron hasta una distancia de cuatro grados de latitud,—450 kilómetros del Polo Norte Geográfico,—pero nadie ha llegado hasta 600 kilómetros del Polo Inaccesible. A este punto precisamente Bon Eiolson espera llevar su avión. Realmente, nadie en el mundo ha llevado mejor equipo que Eiolson. Por lo menos, así lo cree el capitán Wilkins, que espera no sólo llegar, sino también, regresar.

"Ningún piloto ha volado ni la tercera parte de la distancia bajo tan horribles circunstancias, "ha dicho el capitán Wilkins de Eiolson. "Ha hecho frente a los más fieros vientos del norte; ha ahielizado sobre ásperos trozos de hielo, en campos árticos completamente a obscuras, y por último se ha servido de su habilidad para hacer reparaciones al mecanismo utilizando como "hangar" un banco de nieve con la temperatura muchos grados más abajo del cero tradicional del ártico".

Eiolson cumplirá treinta años en Julio próximo. Su cuna se meció en la aldehuela de Hatton, estado de North Dakota. Sus galones de teniente los ganó en la Gran Guerra.

Su educación terminó en la Universidad del Noroeste, Georgetown, y Wisconsin. Como aviador profesional vagó llevando vida bohemia en los diferentes circos que dan precaria vida en las regiones del Oeste americano. Allí aprendió Eielson a convertirse en ingeniero, mecánico y piloto a la misma vez. Aprendió también a escoger por sí mismo el lugar de aterrizaje, conocimiento que tan útil le ha sido en Alaska.

En 1923 el Departamento de Correos Norteamericano lo envió a Fairbanks para hacerse cargo del servicio aéreo. Primeramente, practicó corriendo trineos, y después que se familiarizó algo con su "ruta" arregló su propio avión, que le llegó del sur en pedazos. Como no tenía aerodromo, empleaba la llanura de un río helado para descansar su avión. Voló distancias de más de cien mil kilómetros y sólo ha sufrido un accidente, la rotura de una hélice, ahora.

"He pasado por temperaturas de 40 grados bajo cero"—dice el joven piloto—pero hasta la fecha no he tenido inconvenientes con mi motor Liberty." Generalmente nadie le ayudaba cuando arrancaba su avión. Todo tenía que hacerlo por sí solo. Primeramente, daba el arranque a las hélices; enseguida, corría a abrir la llave del gas. Después de hacer veinte o treinta de esos viajecitos de la hélice al motor, con las pesadas ropas polares, su frente aparece empapada en sudor, que se le hiela y le parte la piel de la cara.

Cuando trataba de cruzar las Endicott, en compañía de Wilkins, Eielson no hallaba medio de hacer subir al motor a la altura de la cumbre. No había, por supuesto, que pensar en descender, pues un aterrizaje en las Endicott quiere decir quebrar el plano en añicos y perder la vida de un modo u otro. Era casi imposible ver a diez metros de distancia en medio de la neblina y corriendo a treinta leguas por hora, es fácil imaginar lo que sucedería si el avión llegaba a tocar una roca. Wilkins creyó que oía por encima del estruendo de los motores una voz que cantaba. Miró al rededor, y allí estaba Eiolson inclinado sobre los timones cantando a voz en cuello una balada popular.

Nervios de hielo, los de Eiolson, tan impávidos ante el peligro como el mismo hielo que les rodea.

BIBLIOGRAFIA

El Alma y sus manifestaciones a través de la Historia, por Eugenio Bonnemére. Obra premiada por la Sociedad Científica de Estudios Psicológicos.

Este hermoso estudio crítico de las religiones de todos los tiempos y de todos los pueblos, fué editado en español por primera vez, por la Revista de Estudios Psicológicos, de Barcelona, y fué tal el éxito de librería que obtuvo, que en poco tiempo quedó agotado. Han pasado años y más años, sin imprimirse, y al hacerlo ahora la Casa Editorial Maucci, seguramente veremos reverdecer los laureles de obra de tanto mérito, que no en vano conquistó el premio de la Sociedad de Estudios Psicológicos, de París.

"El Alma y sus manifestaciones a través de la Historia" nos pone de manifiesto que la fe en un Ser Supremo y un Yo imperecedero, ha sido en todos los tiempos y en todas las latitudes la base de la Moral; algo así como una creencia ingénita, como una verdad instintiva a la que las humanidades han rendido acatamiento, tal vez por imponérsele como necesario postulado, mejor que por revestir los caracteres de verdad demostrable y demostrada.

Probablemente por eso mismo, la concepción de ese Dios y de ese Yo, ha revestido tantas formas. Bonnemere, al describirnos cómo los admitían los pueblos primitivos y cómo se han seguido admitiendo hasta nuestros días, hace resaltar el hecho de que, tan absoluta coincidencia en lo básico, no puede tener por motivo otra razón que la pluralidad de existencias, y, consecuentemente, el innatismo del concepto.

Esta segunda edición, esmeradamente traducida y editada por la Casa Editorial Maucci, vale **3 pesetas** en todas las librerías.

1-d 22.

Fallan los tribunales alemanes que ha dejado de tener valor el marco papel

BERLIN, mayor 21.—(S. R.)—Todas las ilusiones que acariciaban los que habían acaparado papel moneda alemán de las emisiones depreciadas con la esperanza de que llegara algún día en que volvieran a la circulación en alguna forma, han quedado desvanecidas por el fallo definitivo de la Suprema Corte de Justicia de Leipzig, que confirma la sentencia de los tribunales inferiores estableciendo que los referidos billetes "han dejado de ser especie de pago legal de manera absoluta y definitiva".

Por consiguiente se ha dicho la última palabra sobre el asunto, quedando ese papel moneda como simples objetos de curioso recuerdo.

VIAJE DEL CANCILLER A LA RHENANIA

BERLIN, mayo 21.— (S. R.)—El canciller Marx anuncia que el próximo verano hará un viaje a la Rhenania, a fin de darse cuenta de la situación de las industrias y de estudiar si las reformas de los impuestos votadas recientemente por el Reichstag han dado el resultado de estimular la producción que con ellas se perseguía.

MENOS DESOCUPADOS EN ALEMANIA

BERLIN, mayo 21.— (S. R.)— El número de los sin trabajo en toda Alemania ha disminuído durante la semana pasada en uno por ciento, con relación a la semana anterior.

INSTITUTO ALEMAN DE PERIODISTAS

BERLIN, mayo 21.— (S. R.)— El ministro de Cultos de Prusia, Herr Becker, anuncia que en el próximo mes de junio se fundará el Instituto Nacional de Periodistas como anexo a la Universidad de Berlín, nombrándose director a Mehr, actualmente relator de prensa en el propio Ministerio.

LOS SOCIALISTAS ALEMANES Y LA HUELGA BRITANICA

BERLIN, mayo 21.—(S. R.)— El Consejo Central de las federaciones y sindicatos obreros socialistas aprobó una moción favorable a los mineros ingleses, condenando durantemente la tendencia del premier Baldwin, a reducir los salarios y alentando a los huelguistas para que no desmayen en su empresa.

VERMOUT
IMPERO

Al Sur del círculo polar Artico acaban de ser descubiertos yacimientos de oro, cobre y arsénico en grandes cantidades

ESTOCOLMO, mayo 21 (Prensa Aliada).—Acaban de descubrirse nuevos depósitos auríferos, que por su contenido son clasificados por el Dr. Axel Gavalin, director del Laboratorio Geológico de Suecia, en el cuarto lugar en importancia en el mundo. Los han traído a conocimiento los métodos eléctricos de Hans Lundberg y Karl Sundberg, ingenieros de minas, en Bolden, en la provincia de Vesterbotten, no muy al sur del círculo polar ártico.

En total, se han descubierto treinta y cuatro filones en esa región, cubiertos por témpanos de hielo, por marismas y lagos. Uno de los filones se encuentra bajo el hielo, en el fondo de un lago, a treinta pies de profundidad.

Además de oro, estas minas contienen cobre, plata, arsénico, sulfuro y piritas. Se cree que los depósitos de arsénico son los mejores del mundo, y se dice que el sulfuro servirá para independizar a las fábricas de pulpa de Suecia de las importaciones de este producto químico del extranjero.

Las perforaciones que se han completado por el Laboratorio indican que por cada metro de perforación en las minas se obtendrán 340 kilogramos de mineral de oro, 2,5 toneladas de plata, de 1,300 a 1,400 toneladas de cobre y más de 2.000 toneladas de arsénico. Todavía no se sabe la profundidad que alcanzarán estos depósitos, porque las perforaciones no han llegado al fondo.

El Gobierno sueco ha hecho todas las concesiones mineras a una compañía de su país, habiéndose comenzado ya la construcción de un ferrocarril a la costa báltica de Skelleftea, a ochenta kilómetros de distancia.

INGLATERRA ENCUENTRA DIFICULTAD EN LIMITAR SU ESCUADRA, MIENTRAS OTRAS NACIONES LA AUMENTAN

Como proyecto extra-oficial de los delegados japoneses se ha propuesto la celebración de una conferencia naval tripartita entre los Estados Unidos, la Gran Bretaña y el Japón

INGLATERRA ACCEDE SI FIGURAN ITALIA Y FRANCIA

Por la ausencia de Rusia de las deliberaciones, no se esperan por el momento grandes resultados en cuanto a limitación de los armamentos terrestres en Europa, por precaución

GINEBRA, mayo 21 (A. P.)— La opinión inglesa cree que será muy difícil para la Gran Bretaña participar en una conferencia sobre limitación naval entre Japón, los Estados Unidos e Inglaterra, a menos que figuren también en ella Francia e Italia.

La tal conferencia naval tripartita ha surgido como proyecto extraoficial de los delegados japoneses. Esa conferencia, en opinión de los ingleses, tendría que tratar el problema con vista a las escuadras de segundo orden, extremo en que Francia e Italia tienen particular interés. Esos mismos observadores declaran que, teniendo el Japón y los Estados Unidos por su situación geográfica remota posibilidad de llegar a ser enemigos, pudieran dar escasa importancia a las escuadras inferiores, en tanto que la Gran Bretaña geográficamente está muy cercana a grandes potencias que disponen de fuerzas navales de cierta consideración.

A la Comisión Preparatoria ha informado el Vizconde Cecil, al discutirse la posibilidad de futuros convenios sobre submarinos y cruceros, que tenía el deber de declarar que el número de cruceros de la flota británica dependía principalmente de las necesidades creadas por sus posesiones ultramarinas. Ello no obstante agregó que "no veía razón alguna por la cual no pudiera disminuirse, mediante un convenio de carácter general, el uso de los cruceros".

Los ingleses llaman la atención hacia la muy notable utilidad de los buques pequeños de todas clases durante la Gran Guerra, como indicadora de la actitud de vacilación que asumiría Inglaterra para tratar sobre la limitación del número de cruceros y submarinos, a menos que Francia e Italia figuren en las deliberaciones.

En Ginebra se abriga la plena esperanza de que los pour-parlers sobre el desarme habrán de culminar al fin en algún paso modesto, pero firme, hacia la reducción de armamentos. No se esperan de momento grandes resultados en cuanto a los armamentos terrestres de Europa, principalmente por la ausencia de Rusia de las deliberaciones y por la convicción que abrigan algunos Estados acerca de que la seguridad ahora existente no basta para justificar una reducción mayor de armamentos. Se espera que se llegará a un acuerdo en el sentido de que la limitación de armamentos debe restringirse a lo que se conoce por fuerza de tiempo de paz, y no extenderse a las fuerzas eventuales de guerra. Los expertos militares definirán lo que deba entenderse por "fuerza de tiempo de paz". La Comisión de Estilo, que preside el mismo presidente de toda la Comisión Preparatoria, Dr. J. London, ha establecido el principio de que los armamentos defensivos son los utilizados en la defensa de un Estado, pero conviene en reconocer la necesidad de que los peritos aclaren lo que deba entenderse por tales armamentos defensivos, y hasta qué punto los presupuestos navales y militares de una nación deban servir como guía para contestar la cuestión acerca de si los armamentos son ofensivos o defensivos.

SE PRESCINDE DE LA LIGA DE LAS NACIONES COMO FACTOR DE PACIFICACION

BERLIN, mayo 21 (A. P.)—En los círculos semi-oficiales de esta capital se opinaba esta noche que el actual estado de la conferencia sobre el desarme no podía ser criticado de modo más apropiado que como lo hizo en su discurso de ayer en Ginebra el conde de Von Bernstorff, jefe de la delegación alemana a la Comisión Preparatoria de la Conferencia del desarme, señalándose también la circunstancia de que los temas hasta ahora traídos a debate "parece que tienen por objeto más bien soslayar que encontrar los medios y recursos para el logro del desarme general".

Como recordarán nuestros lectores, el conde von Bernstorff, en la sesión de ayer de la Comisión Preparatoria, propuso la abolición de las guerras aéreas mediante la prohibición del uso de aeroplanos. También indicó que se prohibiese la utilización de gases venenosos, artillería gruesa y tanques, y contestando a las insinuaciones sobre la potencialidad industrial de Alemania dijo: "No deseo evocar recuerdos del pasado. Ahora bien, la historia ha demostrado la imposibilidad de transformar nuestro equipo industrial en implementos bélicos, muy principalmente porque nuestras fábricas se hallan tan cerca de la frontera, que pueden ser destruídas desde el inicio mismo de la guerra".

Los referidos círculos semi-oficiales, que con frecuencia reflejan el modo de pensar del Gobierno, señalan además que, hasta ahora, las discusiones habidas en el seno de la Comisión Preparatoria han desconocido la significación de la Sociedad de Naciones como factor de pacificación, como supresora de las guerras y como garantía de la seguridad de las naciones; sin contar con que la mayor parte de los delegados están según se dice inclinados a tratar los importantes problemas comunes a los países afectados por el desarme "solo con vista a obtener beneficios especiales para sus propios Gobiernos, esto es, armamentos más efectivos".

EL PRESIDENTE COOLIDGE NO CONVOCARA OTRA CONFERENCIA HASTA QUE TERMINE LA DE GINEBRA

WASHINGTON, mayo 21. (U.P.) El Presidente Coolidge cree que no debe convocarse a la celebración de otra conferencia para tratar de la cuestión de la limitación de armamentos navales hasta que terminen los trabajos de la que está celebrándose en Ginebra.

Un alto funcionario, al hablar de una propuesta conferencia entre Gran Bretaña, Japón y los Estados Unidos, aseguró que el Presidente creía que solamente considerar el asunto ahora impediría la labor de la que ahora tiene lugar en Ginebra.

EN LIBERTAD EL CAPITAN BETTS EN CHINA

PEKIN, mayo 21. (A.P.) Ha sido puesto en libertad el capitán del ejército norteamericano intérprete de la Legación de los Estados Unidos, Tomás J. Betts, que había sido cautivo de una partida de bandoleros.

VIAJES A PARIS
55 DIAS DE EXCURSION por $860.00
85 DIAS DE EXCURSION por $1.150
115 DIAS DE EXCURSION por $1.450
En estos precios está comprendido el pasaje de ida y vuelta en primera clase, hoteles y manutención completa de primer orden, billetes de teatros, excursiones y otras diversiones.
EN ESTAS EXCURSIONES CADA INDIVIDUO VIAJA COMPLETAMENTE INDEPENDIENTE.
SALIDA EN TODOS LOS VAPORES FRANCESES.
PIDA FOLLETO EXPLICATIVO
PARISIANA
AMARGURA 11
Compañía Trasatlántica Francesa
O'Reilly 9

FRANCIA NIEGA EL QUE DAMASCO HAYA SIDO BOMBARDEADA

La noticia dada por un periódico inglés decía haber perecido centenares de ciudadanos

LA FERIA INTERNACIONAL

Los 45.000 obreros extranjeros que hay en Francia tratan de unirse para su protección

PARIS, mayo 21 (A. P.)—El Gobierno francés ha desmentido hoy nuevamente la noticia de haber perecido cientos de civiles, incluso mujeres y niños, durante un bombardeo sobre Damasco, noticia que publicó hace tres días en Londres el periódico "Daily News".

LA FERIA INTERNACIONAL DE PARIS

PARIS, mayo 21 (S. R.)—El número de expositores en la Feria Internacional que está celebrándose en esta capital es de 6,041, que corresponden a más de veinticinco naciones de todo el mundo.

Entre las exhibiciones que más llaman la atención en la Gran Feria de esta ciudad cuéntase la del café brasileño, no solamente por su extensión sino por la soberbia instalación hecha.

También la correspondiente a la Argentina, que comprende todas las industrias de esa nación, es una de las principales, presentando modelos vivos de ganadería y grandes demostraciones mecánicas de las explotaciones agrícolas.

La afluencia de público a la Feria es enorme y cada "Día Nacional" de los países expositores constituye un suceso brillantísimo.

Ya han comenzado a hacerse los trabajos de instalación para la Feria de Burdeos, donde también estarán representadas más de veinticinco naciones con tres mil expositores. Llama poderosamente la atención el pleno resurgimiento de las industrias mecánicas belgas, que en una y otra exhibición presentan la gran variedad de sus especialidades.

LOS OBREROS EXTRANJEROS EN FRANCIA

PARIS, mayo 21 (S. R.)—Los 45 mil obreros extranjeros que tiene Francia están tratando de crear con carácter oficial una organización de protección y ayuda, que les ponga en pie de igualdad en derechos y deberes a los obreros franceses.

CONTINUA MEJORANDO EL PANICO EN EL MERCADO MONETARIO

PARIS, mayo 21. (A. P.)—En las cuarenta y ocho horas transcurridas desde que el Gobierno declaró su intención de adoptar medidas enérgicas para evitar nuevas bajas del franco en el cambio internacional, la moneda nacional ha mejorado casi cinco puntos con relación al dólar, y 28 con relación a la libra esterlina. Al abrirse esta mañana la Bolsa, se cotizaba el franco a 33.25 por dólar y 161.75 por esterlina, y al cerrarse se cotizaba respectivamente, a 30.80 y 150.00.

Afirmó esta noche el Ministro de Hacienda, que no se había tocado aún el empréstito Morgan, concertado en marzo de 1924, en un esfuerzo por mejorar la cotización del franco, y que la reacción del franco se debía principalmente a compras en Nueva York y era completamente independiente de las medidas que se propone tomar el Gobierno para proteger el cambio internacional de su moneda.

Estas medidas han sido objeto de un gran estudio por parte del Gobierno y de los directores del Banco de Francia. Esta noche, tras una conferencia entre el Presidente del Consejo Briand, el Ministro de Hacienda Peret y el Gobernador del Banco de Francia Robineau, se anunció oficialmente que se había llegado a un acuerdo. Las medidas discutidas hoy se encaminan a supervisar las operaciones, mediante las cuales sería repatriada una considerable porción del papel moneda francés actualmente en el extranjero, quedando a cargo del Banco suministrar las garantías al efecto, con el respaldo de mil millones de francos de su reserva en oro.

TODA LA REGION NORTE DE LOS DRUSOS EN PODER DE LAS TROPAS FRANCESAS

PARIS, mayo 21. (A. P.) Se ha recibido un mensaje de Beirut, (Siria), informando que, a consecuencia de las últimas operaciones militares, dominan las tropas de Francia toda la región septentrional del territorio montañoso de los Drusos.

EL AFEMINAMIENTO DE LOS ESTUDIANTES DE OX-FORD

LONDRES, Mayo 21. (U. P.)—Entre los graduados de la famosa Universidad de Oxford se habla de constituir una organización que ponga término a la corrupción de las costumbres en dicho centro docente.

La descripción hecha por un periodista de un aspecto de la vida estudiantil en Oxford, ha alarmado a todos los graduados en el país, y algunos de éstos que tienen hijos educados en dicha institución, no deben permanecer en la Universidad por la mala reputación que está adquiriendo.

La Universidad de Cambridge está muy satisfecha con la publicidad adversa que recibe Oxford. Las muchas victorias atléticas que ha logrado sobre su rival en estos últimos tiempos han contribuído a levantar la tempestad de rumores que se cierne sobre Oxford.

Algunos de los que dirigen esta institución admiten las acusaciones en cuanto a determinado sector de la Universidad y están dispuestos, en unión de los graduados, a cooperar en todo lo posible para evitar la continuación de ese estado de cosas. Declaran que la influencia de los "exquisitos", mote que se aplica en Oxford a los afeminados, es insidiosa y que aumenta sin cesar.

3 EL SE BAÑA CON
BOMBA "PRAT"

HA SIDO EJECUTADO CON GAS LETAL EL ASESINO JUCKICH DE NEVADA

Prisión del Estado de Nevada, Carson City, mayo 21. (A. P.)—Hoy fué ejecutado por medio del gas letal, Stanko Jukich, asesino de una joven de 18 años, siendo esta la segunda vez que se emplea este medio de ajusticiamiento, que fué legalizado en 1921. El reo entró en la cámara de muerte a las 10.55 de esta mañana. Se abrió la llave del gas un minuto después, y al cabo de medio minuto se encontró el reo inconsciente, pero aun con movimiento en la cabeza. Dos minutos y medio después de la aplicación del gas letal, los médicos certificaron que Jukick había muerto.

SE DIFIEREN LAS ELECCIONES PARA EL PRESIDENTE POLACO

Así se acordó en una conferencia del presidente interino con el mariscal Pilsudski

HA CAIDO COMO UN RAYO

La suspensión de la Asamblea se debe a la imposibilidad de ir de acuerdo con los partidos

VARSOVIA, mayo 21. (A. P.) En una conferencia celebrada hoy entre el Presidente interino de la República de Polonia, M. Rataj, el Presidente del Consejo Bartel, y el Mariscal Pilsudski, se acordó diferir la convocatoria de la asamblea nacional que deberá elegir al nuevo Presidente, sin que se resolviese nada acerca del lugar donde deba reunirse dicha asamblea.

La joven República Polaca, conmovida fuertemente hace no más una semana al producirse el pronunciamiento dirigido por el Mariscal Pilsudski, que culminó con el derrocamiento del Presidente Wojciechowski y del Ministerio Witos, y cuyos asuntos políticos han quedado desde entonces en la mayor incertidumbre, recibió esta noche otra sacudida, al anunciarse por el Gobierno provisional la suspensión de la convocatoria de la Asamblea Nacional para elegir al nuevo Primer Magistrado.

La suspensión de la Asamblea, a pesar de la anormal situación reinante, cayó como un rayo, absolutamente inesperado, porque la Constitución establece que, a lo menos dos semanas después de la vacante de la Presidencia, la Asamblea Nacional, esto es la Dieta y el Senado en sesión conjunta, deben ser convocados para elegir al nuevo Presidente.

La razón que ha determinado la suspensión de la asamblea ha sido la imposibilidad en que se ha encontrado el Gobierno provisional para llegar a un acuerdo con los partidos de la derecha. Aunque no se sabe en qué fecha se convocará la Asamblea, hay indicios que permiten asegurar que será para el 31 del actual. Reina también la mayor inseguridad acerca de cuál será la ciudad designada como sede de la Asamblea.

REQUISA GENERAL DE ARMAS EN POLONIA

BERLIN, mayo 21.—(A. P.)— El "Vossische Zeitung" ("La Gaceta de los Vosgos") ha recibido un mensaje especial, informando que el Gobierno de Pilsudski, temeroso del estallido súbito de una contrarevolución, ha ordenado a todos los civiles que entreguen sus armas para el 24 del actual, bajo pena de arresto. La policía está registrando las casas sospechosas de ocultar armamentos. Durante el pronunciamiento se distribuyeron armas de fuego sin discreción entre las personas que se pusieron a la disposición del mariscal Pilsudski.

LAS IDEAS DE MUSSOLINI

ROMA, Mayo 20. (U. P.) —Las ideas de Mussolini, acerca de una "Italia más grande", han recibido un fuerte apoyo al organizarse la sociedad de los "Centinelas del Brenner", que tiene por objeto vigilar atentamente los intereses italianos en las fronteras del Tirol meridional.

Entre las cosas que han de tener presente los miembros de esa organización patriótica, se encuentran las siguientes:

1. El Brenner no es una meta, sino un punto de partida.
2. Los antiguos romanos eran de clase superior a todos los pueblos del mundo. El italiano de hoy es insuperable.
3. Italia es divina.
4. Los productos italianos son los mejores del mundo.
5. Todas las cosas inventadas han sido inventadas por lo sitalianos.
6. Todo extranjero debe entrar en Italia poseído de un espíritu religioso.

LAS MOSCAS Y LOS MOSQUITOS TRAEN ENFERMEDADES MORTIFERAS

Las moscas y los mosquitos son más que pestes—son enemigos del hombre, enemigos tanto más temibles porque no se reconoce el daño que causan.

Las moscas se crían en las cuadras alimentos corrompidos, montones de basura e inmundicia. Llevan en sus patas los microbios de enfermedades graves como la tuberculosis, difteria, parálisis infantil, el cólera y la fiebre tifoidea que cogen en los lugares inmundos.

Los mosquitos se crían en aguas estagnantes y en charcas sucias, de donde llevan los microbios del paludismo, fiebres intermitentes y otras enfermedades.

Las moscas y los mosquitos constituyen un peligro para la salud especialmente de los niños de pecho que no pueden defenderse del contagio producido por el contacto de los insectos.

Hay que proteger la salud de la familia contra el contagio de los insectos dañinos. Para esto hay un medio infalible—el Flit. Pulverizando este líquido en la casa se destruyen completamente en pocos minutos las moscas y los mosquitos que traen las enfermedades. Es un producto limpio, seguro y fácil de emplear.

Destruye todos los insectos que infestan la casa.

El Flit destruye también las chinches, las cucarachas, las hormigas. Penetra en las hendiduras y rendijas en que se anidan los insectos y los destruye con sus gérmenes. Se puede también pulverizar el Flit sobre la ropa. Extensas pruebas han demostrado que el Flit pulverizado no ha manchado los tejidos más finos.

El Flit es un producto de los laboratorios químicos de la Standard Oil Co. (New Jersey), E. U. A., y se vende en todas partes del mundo.

AUN ESTA SUFRIENDO INGLATERRA LAS CONSECUENCIAS DE LA HUELGA GENERAL MAS GRANDE DE LA HISTORIA

Pero, si bien es cierto que los daños causados al país con este movimiento son incalculables, ha quedado ahora derrotado el principio de huelga general, que no podrá hacerse

LOS OBREROS DESPEDIDOS CREAN DIFICULTADES

Como se han suprimido, a causa del conflicto muchos trenes y otros usan ahora petróleo en vez de carbón, han quedado sin trabajo numerosos obreros, que originan conflictos

LONDRES, Mayo 21. (B. W. S.)— Sigue dando juego la huelga general británica, terminada hace ya una semana. Naturalmente, un conflicto de tales proporciones no podía considerarse terminado con la simple declaración de volver al trabajo, hecha por los obreros. La huelga trae consecuencias muy difíciles, cuya solución agrava la continuación de la huelga en la industria británica.

Continúan las discusiones entre los representantes de los obreros ferroviarios y las compañías, para resolver, entre otros puntos de menor importancia, la reinstalación de aquellos obreros cuyos oficios no tienen que llenarse ahora. Provienen las dificultades de que, a causa de la escasez de carbón, las locomotoras de los trenes de pasajeros consumen petróleo, lo cual reduce mucho el número de personal que se requiere, no sólo en los convoyes sino en las estaciones de tránsito, amén de haber sido reducido también, por ahora, el número de servicios con la supresión temporal de algunos de lujo y la amalgama de varios que antes de la huelga eran independientes y hoy obedecen a enlaces y arreglos de unos trenes con otros. Auméntase la disminución del tráfico por haberse suprimido además buen número de trenes de mercancías que por el momento no tienen razón de ser, por ejemplo, los que transportaban carbón mineral, acarreo que fatalmente suspende el paro de las minas, sin contar otros artículos cuyo transporte ha disminuído considerablemente. En un país eminentemente industrial como Gran Bretaña, la huelga general, en sí, con significar mucho, significa bien poco en comparación con lo que transtorna y revuelve para el porvenir.

Pero las cosas van marchando bien, mejor de lo que podía esperarse. En buen número de industrias, está otra vez en sus puesto el noventa por ciento de los miembros de las uniones que declararon la guerra, y esa proporción habla muy alto del buen deseo y excelente voluntad que parece animar a todos para volver a la normalidad absoluta.

Las dificultades existentes en otras industrias han sido solucionadas rápidamente. En todos los puertos principales se han llevado las negociaciones con los obreros en forma satisfactoria, y el secretario de las uniones de transporte ha anticipado que terminarán también las diferencias existentes en los pequeños puertos. Esta rama, que es vital a la marcha de la nación británica, se presenta bajo los mejores auspicios.

En las industrias harineras se obtuvieron los arreglos ayer mediante su comité conjunto y se espera que el acuerdo nacional regulando las condiciones de los patronos se firme hoy mismo.

Desde la reanudación del trabajo después de la huelga ha comenzado a salir el mayor porcentaje de carbón de los distritos del Sur de Gales, bajo el control del Gobierno, para las distintas partes del país, en las minas, de antracita existen buenas cantidades almacenadas, superiores a las que existen por lo general en esa región.

Otra vez ha hablado Sir John Simon, líder liberal a quien todos ven como jefe del partido, de la legalidad de la huelga general ante la Cámara de los Comunes, pronunciando un brillante discurso parlamentario en que estableció de manera clara y terminante la diferencia entre la huelga general y el ejercicio el derecho innegable de la huelga que corresponde a los trabajadores por ser el arma racional con que pueden respaldar sus peticiones y sus disputas con los patronos. Dice Sir John que toda forma de huelga general que no haya hecho circular previamente los avisos oportunos es completamente ilegal, necesitándose notificar el abandono del trabajo con tiempo suficiente para que se tomen las medidas convenientes a la seguridad nacional y pública.

Añadió Sir John Simon, que lamenta sinceramente haber contribuído con su voto a los medios que se adoptaron cuando el Parlamento dió poderes excepcionales al Gobierno para actuar en la disputa, pero se congratula del resultado patente en vista de la realidad de los acontecimientos, de que haya quedado establecido, a partir del día primero del actual, un precedente de tanta importancia como el hoy existente y por virtud del cual no podrán en lo sucesivo declararse movimientos huelguistas de carácter colectivo sin previo aviso que evite la paralización de servicios industriales vitales. Hablando más ámpliamente, el principio de la huelga general ha sido derrotado, y ya no habrá más conflictos industriales de este carácter a menos que los obreros falten a sus compromisos y salten por encima de todo. Entonces, el movimiento huelguista tendrá otro aspecto y otra finalidad, que no podrán disimularse.

Reconoció finalmente el líder liberal que la forma en que se declaró la huelga general no tuvo otro fin que intimidar al Gobierno y al Parlamento y ejercer presión sobre ellos. "Por ello se encontró con que le hizo frente todo el país, que no podía tolerar semejante vulneración de sus derechos ciudadanos", terminó diciendo el ilustre político y jurisconsulto británico.

EL SECRETO de la belleza:
Usar en el baño y tocador el
JABON DE CARABAÑA

SENTENCIA ORIGINAL A UN CONVICTO DE 19 AÑOS DE EDAD

YOUNGSTOWN, Ohio, Mayo 21. (U. P.)—El ladrón de 19 años, John Peaclitsky, ha sido sentenciado hoy a que no fume cigarros en un período de seis meses y a llevar un diario detallado de todas sus acciones durante un tiempo indefinido, diario que debe presentar cada dos semanas al tribunal correccional.

En dicho diario deberá apuntar todos sus movimientos desde que se acuesta hasta que se levanta, anotando las variaciones del tiempo, lo que hace y lo que ve, así como los lugares a donde va y las gentes con quiénes se reune.

Grata Noticia a los Visitantes de Cuba en New York

A las personas que viajan, les es más agradable hospedarse en hoteles donde se habla su propio idioma; sobre todo en aquellos hoteles donde los empleados que lo hablan sienten verdaderos deseos de complacer. Como nota importante, queremos informar a nuestros clientes, que el famoso cocinero español señor I. Díaz tiene a su cargo la cocina de este hotel. El hotel Alamac, que esta situado en Broadway y calle 71, es un hotel moderno, exquisitamente amueblado, todos los cuartos tienen baños y ducha. Precios especiales de verano. Tres restaurants, orquesta y baile. Visite el estupendo Congo Room y Terraza.

Todo bajo la experta dirección del señor
ANTONIO AGUERO
LATZ OWNERSHIP MANAGEMENT
Broadway and 71 Street
New York
Para hospedarse cablegrafie directamente.

DROGUERIA
SARRÁ
LA MAYOR
SURTE A TODAS LAS FARMACIAS. ABIERTA TODOS LOS DIAS Y LOS MARTES TODA LA NOCHE

FARMACIAS DE TURNO

SABADO

Aranguren No. 27.
Calle C Nº 147 (entre 15 y 17).
15 entre Concepción y Dolores.
10 de Octubre No. 114.
Zapata entre B y C.
Esperanza No. 57.
Santa Catalina No. 61 (Víbora).
Luyanó No. 121.
Crespo No. 7 y medio.
Parla No. 56.
Trocadero No. 115.
Infanta y San Rafael
Cerro No. 815.
Belascoaín No. 110.
Jesús del Monte No. 476.
Jesús del Monte No. 590.
Luyanó No. 245.
Jesús del Monte No. 267.
Jesús del Monte No. 361
Santa Emilia y Durege.
Moreno No. 40.
Falgueras No. 15 (Cerro).
12 y 21 (Vedado).
Quinta y Baños (Vedado).
San Lázaro No. 265.
San Rafael y Aramburo.
Escobar y San Rafael.
Salud y Lealtad.
Neptuno e Industria.
Monte y Antón Recio.
Belascoaín y Virtudes.
Infanta y Jesús Peregrino.
Zanja No. 115.
Infanta No. 40.
Monte No. 412.
Cárdenas No. 45.
Revillagigedo y Puerta Cerrada.
Galiano y Zanja.
Bernaza y Obispo.
Muralla No. 15.
Luz y Compostela.
Cerro entre Prensa y Colon.
Belascoaín No. 117.
Merced No. 92.
Oquendo y Sitios.
Monte y Estévez.

NOTA.—Este grupo deberá prestar el servicio público todo el día y la noche de los domingos siguientes:
Junio 27.

PARA CATARROS JARABE MARGARIS
A. FOURIS-PARIS.

M.E.C.D. 2016

EL QUERIDO CINCINNATI VENCIO A LOS DODGERS DEL BROOKLYN AYER GANANDOLES EL TERCER JUEGO CONSECUTIVO

ESTA NOCHE PELEARAN EN EL STAR BOUT DE A. COLON JULIAN MORAN Y BOGGIE SAAB

A PESAR DE SUS 35 AÑOS, MIGUEL ANGEL GONZALEZ ESTA CONSIDERADO UNO DE LOS MEJORES "RECEPTORES"

Así dijeron en el bosquejo que se le hizo del gran player cubano ayer por el radio.—Se trasmitió desde el Chicago Daily News

CHICAGO, mayo 21. (A. P.)—Un tributo a Mike González por sus inusitadas actitudes fué rendido hoy, transmitiéndose un bosquejo de la personalidad del catcher cubano de los Cubs desde la redacción del "Chicago Daily News" por la estación WMAQ, antes de comenzar hoy el juego entre el Chicago y el Boston.

El anunciador, que pertenece al cuerpo de redactores de sport de dicho periódico, dijo que el catcher cubano había contribuído a que mejorasen las condiciones de los pitchers jóvenes, lo que se debía al hecho de que Mike González había logrado convencer a los lanzadores de que ante todo tienen que tener "madera" para jugar bien. También inspira a los pitchers, ofreciéndoles un buen blanco a donde arrojar la bola cuando se encuentra detrás del home.

Fué calificado González de jugador favorito del home club a causa de su buen humor y de sus sentimientos de amistad. "Aunque acercándose a los 35 años de edad, Mike es considerado todavía uno de los mejores catchers de la Liga"—decía el bosquejo—y no es un secreto para nadie que John McGraw daría cualquier cosa por tener nuevamente al cubano en la nómina de los Gigantes. "González es maravilloso, tanto por conocer la debilidad de los bateadores enemigos como por la maña que se da para mantener despierto el espíritu de los pitchers, especialmente cuando son reclutas. Nadie se ha atrevido aun a tomarse libertades con el brazo de Mike, que es rápido y seguro siempre. El cubano es compañero inseparable de Howard Freigau, tercera base de los Cubs, y ambos ingresaron el año pasado en el Chicago, procedentes del San Luis.

ADOLFO LUQUE FUE RETIRADO EN EL SEPTIMO INNING, PERO LUCAS, QUE LO SUSTITUYO, GANO EL JUEGO, 8 x 5

Mas que por su pitching, por su batting oportuno, pues con un triple y un single empujó tres carreras en los innings 7° y 8°

CINCINNATI, mayo 21.—(AP)—El Cincinnati ganó hoy un juego que se caracterizó por el duro hitting de ambos clubs, derrotando al Brooklyn con anotación de 8 a 5. Luque comenzó el juego por los Reds, pero tuvo que retirarse en la primera mitad del séptimo inning con el score empatado y a Lucas, que relevó al cubano, se le acreditó la victoria del juego. Lucas incidentalmente ganó su propio juego dando un triple con dos hombres en bases en el séptimo inning. Y después un single en el octavo, anotando otra carrera.

Luque en cambio, en sus dos viajes al plate no pudo dar ningún hit. En el tercer inning Maranville lo sacó aut. Y en el quinto acto Adolfo volvió a batear a Maranville quien tiró a tercera y sacó a Ehmer short de los Reds, que estaba en segunda tratando de avanzar. Se anotó esta jugada como un "fielder's choice".

El Broklyn dió ocho hits a Luque en los seis innings que estuvo en el box, y Adolfo concedió tres pases libres a la inicial.

Score:

BROOKLYN	V.	C.	H.	O.	A.	E.
Cox, rf	5	0	2	0	0	0
Feweste, 2b	3	3	1	5	3	0
Wheat, lf	5	1	4	0	0	0
Herman, 1b	3	0	1	10	0	0
Félix, cf	4	0	0	5	0	1
Butler, 3b	3	0	2	1	3	0
Fournier, x	0	0	0	0	0	0
Jacobson, xx	0	0	0	0	0	0
Marriott, 3b	0	0	0	0	0	0
Maranville, ss	3	0	0	2	6	0
Witt, xxx	1	0	0	0	0	0
O'Neill, c	3	1	2	0	1	0
Ehrhardt, p	2	0	0	0	1	0
Barnes, p	0	0	0	0	0	0
Standaert, ss	1	0	0	1	0	0
McWeeny, p	0	0	0	0	1	0
Totales	33	5	12	24	15	1

x bateó por Butler en el 8°.
xx corrió por Fournier en el 8°.
xxx bateó por Maranville en el 8°.

CINCINNATI	V.	C.	H.	O.	A.	E.
Dressen, 3b	5	0	0	1	6	0
Walker, rf	4	2	3	1	1	0
Roush, cf	4	1	1	4	0	0
Bressler, lf	3	0	1	2	0	0
Pipp, 1b	3	1	1	10	1	0
Critz, 2b	4	1	1	4	4	0
Picinich, c	3	1	1	1	1	0
Emmer, ss	2	0	1	4	0	1
Chrystensen, z	1	1	1	0	0	0
Pinelli, ss	0	0	0	0	1	0
Luque, p	2	0	0	0	2	0
Lucas, p	2	1	2	0	0	0
Totales	33	8	12	27	16	1

Anotación por entradas
Brooklyn . . . . 100 002 101—5
Cincinnati. . . . 200 001 32x—8

SUMARIO

Two base hits: Emmer, Butler, O'Neil, Fewster. Three base hits: Lucas. Stolen bases: Herman. Sacrifice: Bressler, Picinich, Pinelli, Herman, Ehrhart. Double plays: Dressen, Critz y Pipp (2). Quedados en bases: Brooklyn 8; Cincinnati 5. Bases por bolas: Luque 3; Lucas 2; Mc Weeny 1. Hits: Luque 8 en 6 innings; Lucas 4 en 3 innigs; Ehrhardt 9 en 6 innings; Barnes 1 en 1 inning; McWeeny 2 en 1 inning. Pitcher ganador: Lucas. Pitcher perdedor: Ehrhardt. Umpires: Wilson, Hart yy Klem. Tiempo: 1:55.

El Moro ganó una pelea

TAMPA, mayo 21.—(U. P.)— El moro Abd-El-Kebir venció esta noche en un bout a diez rounds a su oponente el americano Burris, por decisión, después de una pelea donde ambos se golpearon mucho.

BATTING-AVERAGE DE LOS PLAYERS DEL CINCINNATI

CINCINNATI, mayo 21.—(U. P.)—A continuación ofrecemos el batting average de los players del Cincinnati:

	V.	C.	H.	2b	3b	Hr	Ave
Luque	17	2	9	3	0	0	529
Hargrave	29	8	14	5	1	0	483
Donohue	28	2	11	3	0	0	393
Bressler	81	15	31	2	1	0	383
Lucas	25	8	9	2	1	0	360
Walker	121	11	38	7	4	0	314
Picinich	74	12	22	9	1	2	297
Pipp	113	19	32	6	1	1	283
Dressen	46	11	12	1	2	0	261
Roush	116	17	30	3	3	0	259
Christensen	43	5	1	1	0	0	256
Critz	116	17	29	3	5	1	250
Rixey	8	1	2	0	0	0	250
Pinelli	83	11	19	4	1	0	232
Bolne	48	8	11	0	2	0	229
Mays	15	0	3	1	1	0	200
Emmer	63	7	12	2	2	0	191
May	7	2	0	0	0	0	000

GANO EL PROVIDENCE AL WATERBURY SU VIGESIMO JUEGO DEL CAMPEONATO

Joseito Rodríguez tuvo lances en la inicial y dió un hit

PROVIDENCE, mayo 21. (A. P.) El Club Providence, que está a la cabeza de la Liga Oriental, obtuvo su vigésima victoria de la temporada, derrotando al Waterbury hoy con score de 5 a 1.

Joseito Rodríguez, primera base del Providence, contribuyó al ataque con un single oportuno. Joe también realizó un notable juego en el campo, aceptando 13 lances alrededor de la inicial.

PROVIDENCE	V.	C.	H.	O.	A.	E.
Rodrigues, 1b	4	0	1	12	1	0

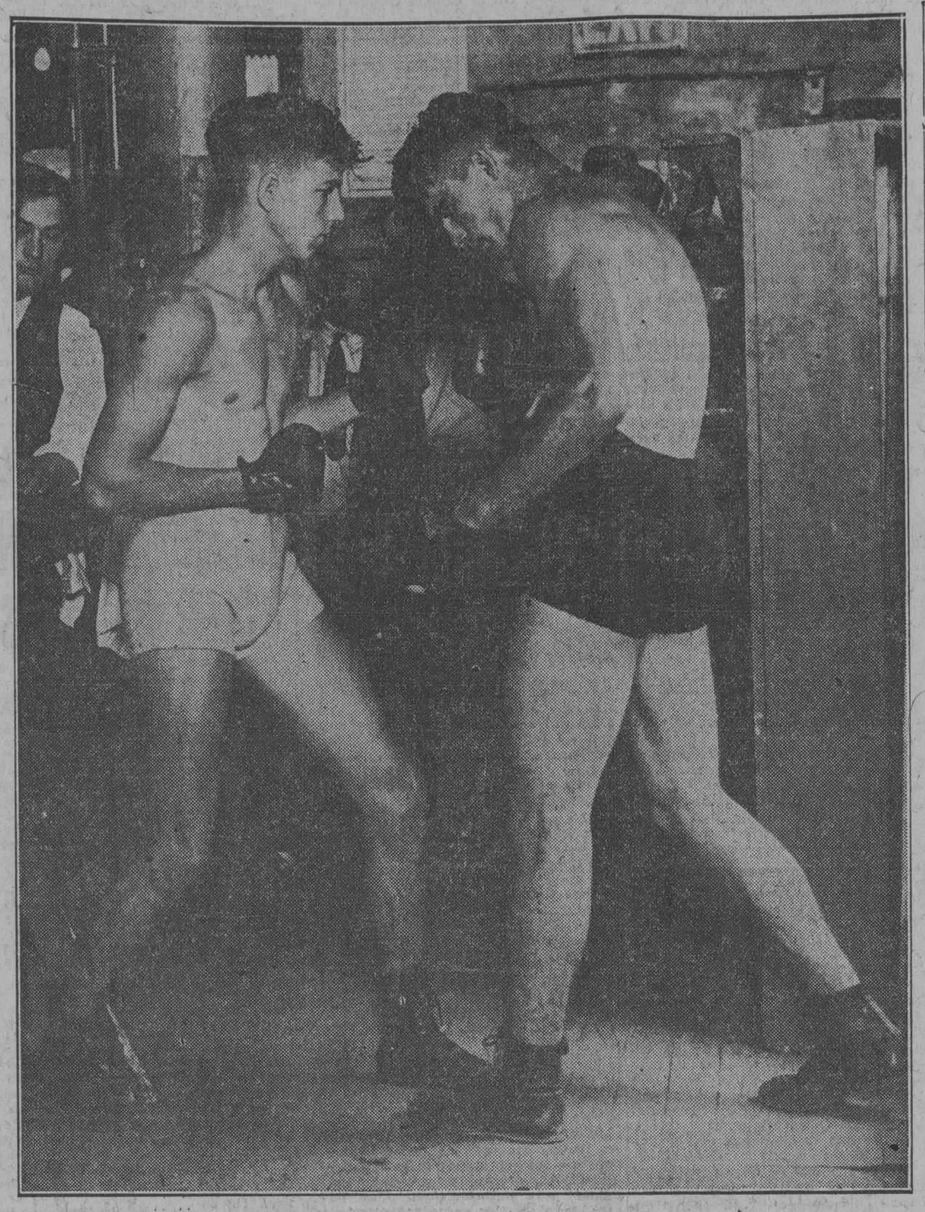

W. L. Stribling, el de la derecha, ya famoso y rico por el pugilismo, muy conocido de los fanáticos habaneros, se encuentra dando una lección a su hermano, "Babe" Stribling, para derrotar a su oponente antes del programa de peleas donde ambos hermanos salieron victoriosos en el Garden no hace muchos días

EDDIE HUFFMAN CASTIGO FUERTEMENTE AL FRANCES EN EL SEPTIMO ROUND, PERO ESTE SE DESQUITO Y TERMINO EL COMBATE EN LA MEJOR BUENA FORMA

George Carpentier recibió algunos golpes por ponerse a sonreir con sus amigos que se encontraban junto al ring, pero despues se desquitó propinándole una serie de golpes al californiano que tuvo que poner sus manos a la altura de la cara como si estuviera haciendo señales en un tren de carga

MADISON SQUARE GARDEN, New York, mayo 21 (U. P.)—George Carpentier, ídolo de Francia peleó diez rounds aquí esta noche que terminaron en una decisión de tablas, con el boxeador californiano Eddie Huffman. La pelea tuvo un remarcado carácter de violencia por parte de ambos contendientes en la casi totalidad de su desarrollo. La decisión fué popular, es decir, fué bien aceptada por el auditorio que llenaba la casa de Tex Rickard. No se registró durante el combate ningún knock-downd.

PRIMER ROUND

Comienzan haciendo sparring o sean golpes de tanteo. George desembarca el primer golpe, una izquierda a la cara. Eddie responde al galo hundiendo su puño derecho en el estómago. George da dos jabs con la izquierda a la cara de su oponente. Eddie pega con su izquierda en el plexus solar del francés. George amaga con la izquierda mientras trata de desembarcar con su derecha.

George cae sobre su rodilla en un movimiento violento, pero sin haber sido tocado. Se levanta inmediatamente y recomienza a boxear. George lanza su derecha a la cara de su ga co la diestra en los riñones en rival y caen en un clich. Eddie pega con su izquierda en el plexus solar del francés. George amaga con la izquierda mientras trata de desembarcar con su derecha.

George cae sobre su rodilla en un movimiento violento, pero sin haber sido tocado. Se levanta inmediatamente y recomienza a boxear. George lanza su derecha a la cara de su ga co la diestra en los riñones en rival y caen en un clich. Eddie peuar. infighting. La trompada tiene una gran fuerza detrás de él, pero el francés sonríe y desembarca un terrible golpe con la derecha en la cara del californiano, sonando el gongo en estos momentos que pone final al primer round.

SEGUNDO ROUND

Carpentier amaga con su izquierda y pega con la derecha a la cara. George pega con la derecha, pero wild, y cae en un clinch. El francés luce como el mejor de los dos, boxeando con mucha gracia al evadir los golpes de su contrincante. George cae en un nuevo clinch y recibe varios golpes con rudeza en el cuerpo. Eddie fué el agresor ahora y es el francés el que parece desear el clinch. Ellos boxean en la mitad del ring durante medio minuto, lanzándose golpes a distancia, en el momento que el francés desembarca un fuerte derechazo

TERCER ROUND

George se preocupa en mirar a la sección del ring side donde se encuentran sus amigos, a los que sonríe. Debido a esta coquetería del francés, sus oponente le castiga con fuertes golpes al cuerpo y a la cabeza, lo que él hubiera evitado al proceder de otra manera. Eddie castiga a George con una fuerte derecha a la cara y George pierde una derecha que le lanza a la cabeza. Eddie desembarca fuerte golpe de izquierda a la cara que hace al francés cubrirse rápidamente. Eddie pega a George un uppercut con la izquierda al que sigue con una derecha a la cabeza. George le suelta una terrible derecha a la cabeza. Eddie se anota un uppercut de izquierda. Ellos estaban peleando salvajemente cuando se dejó oir la campana.

CUARTO ROUND

George parece muy interesado con sus amigos de la prensa que están sentados junto al ring. George suelta una tremenda izquierda que hace sangrar la cara del californiano. Eddie le responde, pero sin lograr golpe de importancia. El actor francés manda una vez más su derecha a la barba de Huffman. Este pega una formidable trompada en la cara de Geórge al romper un clinch y la multitud lo censura. George desembarca un fuerte golpe con la izquierda a la cabeza de su oponente. Ellos se encuentran de cerca donde cambian golpes llevando Huffman la mejor parte. George cae al perder un golpe con su derecha que da en el vacío. Se levanta en seguida y se embisten furiosamente. George no oye la campana y continúa peleando. Huffman se echa hacia atrás y el referee interviene mandándolos a sus respectivas esquinas.

QUINTO ROUND

Ambos contendientes comienzan boxeando en el centro del ring, cambiándose golpes a la cara. George desembarca su derecha y cae en un clinch. La nariz del Huffman sangra ligeramente. Eddie lleva a George sobre las sogas, donde el francés se vuelve y le pega dos terribles derechazos a la cara que no tienen réplica. El referee llama la atención de Carpentier por pegar con los codos. Los fanáticos, al notar esto, silvan al pugilista galo por encontrar que su proceder no es correcto. Eddie no se detiene a considerar este incidente y desembarca con fiereza golpes repetidos en la cara de su contrario. El francés no se puede cubrir la lluvia de golpes que recibe y Eddie lo pasea por el ring, golpeándolo. Si la campana no llega a sonar oportunamente, con seguridad que el francés hubiera sido noqueado.

ROUND SEXTO

Eddie es el primero en desembarcar una izquierda a la cara. George se muestra ahora muy cauteloso y no se aproxima al californiano. Eddie se le encima, desembarcándole tremendos golpes al cuerpo que no obtienen respuesta. George desembarca un afortunado derechazo a la cara de Eddie y éste le replica fieramente, lanzándolo sobre las sogas y pegándole en el mismo plexus solar. La mano derecha de George parece haber perdido su punch. Su cara risueña es golpeada de una manera continua dándole vueltas al ring. Huffman pega una derecha a la cara que hace al francés cubrirse rápidamente. Huffman obtiene la mejor parte del infighting que había comenzado al sonar la campana.

SEPTIMO ROUND

Eddie tiene que emprender una cacería alrededor del cuadrado de sogás para encontrarse ahora con su oponente. George se encuentra en estos momentos completamente contenido y apagado, yendo al clinch tantas veces como puede; pero el muchacho de California continúa implacable su tarea. George levanta su mano derecha, telegrafiándole los golpes a Eddie. Huffman se queda pensando un instante y finalmente decide que lo mejor es pegar y desembarca una fuerte derecha a la cara del francés. George se encuentra en estos momentos levantando sus manos frente a su cara como si fuera un hombre empleado de hacer señales en los trenes de carga. Car-

(Continúa en la página dieciséis)

Futbol en España

El equipo inglés West-Ham jugará mañana con una selección

MADRID, mayo 21. (Servicio especial para el DIARIO DE LA MARINA, recibido por el hilo directo de la United Press.)—Mañana domingo se celebrará en ésta un partido de futbol entre el fuerte equipo inglés West Ham y una selección que será confeccionada por los señores Mateo, Cabot y Castro. A este encuentro asistirán los Reyes de España y su familia y todo el Cuerpo Diplomático. S. M. Alfonso XIII entregará dos copas de plata a los veintidós jugadores que alineen en el match, incluso a Ricardo Zamora, el Príncipe de los Guardametas. Lo que se recaude por concepto de entradas en este partido, se destinará a engrosar los fondos que se están levantando para la construcción de la Casa de América, que se hará en la prolongación del Paseo de la Castellana.

También es casi seguro que juegue el martes el West-Ham, según acuerdo de la Federación Nacional, de manera que la actuación internacional de España quedará reducida a estos dos partidos en vista de que Hungría no ha respondido a la invitación que se le hiciera para jugar en Vigo el día 30 de mayo.

El West-Ham lo componen los siguientes jugadores:

Hufton, Hebden, Barret, Carter, Kay, Collins, Jews, Watson, Moore, Ruffell, Henderson y Horler.

ROSENBERG NOQUEO A BOBBY EBBER

El campeón mundial del peso bantam acaba con su oponente en el quinto round

TORONTO, mayo 21 (A. P.)—Charlie Phil Rosenberg, campeón mundial del boxeo en la división bantam, derrotó hoy por knock-out a Bobby-Ebber, campeón del Dominio de Canadá en el quinto round de una pelea a diez. Rosenberg pesó 126 libras y Ebbert 121 y media. Ambos contendientes pesaban más del límite de la división bantam, y en la pelea de esta noche no se discutía el título.

UNA SENSACIONAL COGIDA DE GUTIERREZ PRODUJO UNA CAMARA HUNGARA

El Bridgeport protestó el juego alegando que el cubano había fildeado el batazo fuera del terreno

Rhem solamente permitió carreras en el primero y tercer inning

SPRINGFIELD, Mass., mayo 21.—(A. P.)—Una sensacional cogida realizada por Joaquín Gutiérrez, el cubano que juega en la tercera base del Springfield, caracterizó el juego de hoy entre Bridgeport y Springfield, que ganó este último con score de 6 a 4.

Gutiérrez hizo el sensacional out en el noveno inning. Cosgrave había ido al bate por el pitcher Enzman, del Bridgeport, y dió un foul al leftfield. El cubano corrió locamente y cogió la bola cuando sus espaldas tocaban las cercas del leftfield. Cuando Gutiérrez engrampó la esféride cayo sobre la cerca, pero resultó ileso.

Bridgeport protestó el desafío, sosteniendo que Gutiérrez cogió la bola estando fuera del campo de juego, pero el umpire Kestín, declaró que el cubano había cogido la bola antes de que cayera sobre las cercas.

Score personal de Gutiérrez.

SPRINGFIELD	V.	C.	H.	O.	A.	E.
Gutiérrez, 3b	5	1	1	2	3	0

LOS CUBS ASEGURARON SU VICTORIA EN EL PRIMER TERCIO CON EL BOSTON

El pitcher Wetrtz fué la víctima de los hits de los players del Chicago

CHICAGO, mayo 21.— (A. P.)—Un rally de cuatro carreras en los innings iniciales dieron al Chicago la victoria sobre el Boston con la anotación final de 6 a 3. Wertz fué la víctima de los hits acumulados por los Cubs. Kauffman no permitió más que hits diseminados y recibió buen apoyo por parte de sus compañeros al campo.

Anotación por entradas:

	C.	H.	E.
Boston. . . .	000 100 011—	3	8	0
Chicago . . .	202 110 00x—	6	12	2

Baterías: Wertz, Graham, Cooney y Taylor; Kauffman y Hartnett.

LOS TIGRES DEL DETROIT BATEARON MAS, PERO LOS SENADORES GANARON 13x10

WASHINGTON, mayo 21.—(A. P.)—El Washington bateó libremente hoy contra el Detroit y ganó el juego con score de 13 a 10, después de haber perdido cuatro juegos seguidos. Varios hits de extra bases figuraron en el juego, entre ellos un jonrón de Joe Judge, inicialista de los Senadores.

Anotación por entradas:

	C.	H.	E.
Detroit. . . .	032 001 022—10	18	1
Wash. . . .	420 003 13x— 13	14	1

Baterías: Collins, Barfoot, Stoner, Holloway y Bassler; Woodall; Ruther, Marberry, Ferguson y Ruel, Severeid.

UNA DOCENA DE CARRERAS HACEN LOS CARDENALES A LOS PHILLIES CON 14 HITS

SAN LUIS, mayo 21.— (A. P.)—Los Cardenales del San Luis se volvieron locos bateando hoy en el séptimo inning y anotaron siete carreras, ganando el tercer juego de la serie con los Phillies, con anotación de 12 por 4.

Flint Rhem, después de permitir a los visitantes que anotasen en el primero y tercer innings, los contuvo por todo el resto del juego. Fué esta su séptima victoria en ocho juegos en que ha tomado parte en esta temporada.

Anotación por entradas:

	C.	H.	E.
Phila. . . .	301 000 000—	4	4	0
St. Louis . .	012 001 71x—12	14	0

Baterías: Willoughby, Dean y Wilson; Rhem y O'Farrell.

ESTADO DE LOS CLUBS EN LAS GRANDES LIGAS

RESULTADO DE LOS JUEGOS DE AYER

LIGA NACIONAL

Pittsburgh 7; New York 5.
Cincinnati 8; Brooklyn 5.
Chicago 6; Boston 3.
San Luis 12; Filadelfia 4.

	Cin.	Chi.	Bro.	Pitts.	S. L.	N. Y.	Fila.	Bos.	Gdos.	Ave.
Cin		2	3	5	4	3	3	3	23	657
Chi	3		1	1	6	3	3	2	19	633
Bro	0	2		0	3	3	4	5	17	567
Pitts	3	3	2		2	2	2	2	16	516
S. L.	2	2	1	5		2	3	3	17	486
N. Y.	1	1	4	1	2		3	3	15	455
Fila	1	0	2	1	1	2		5	12	375
Bos	0	1	0	2	0	3	3		9	281
Pdos	10	11	13	15	18	18	20	23		

LIGA AMERICANA

New York 7; San Luis 2.
Boston 8; Chicago 7.
Cleveland 4; Filadelfia 3.
Washington 13; Detroit 10.

	N. Y.	Cle.	Was.	Fila.	Chi.	Det.	Bos.	S. L.	Gdos.	Ave.
N. Y.		3	5	3	3	2	5	3	24	727
Cle	0		2	2	3	4	3	5	19	576
Was	2	1		6	2	1	6	3	21	568
Fila	3	1	3		3	2	3	4	19	543
Chi	0	5	2	1		4	2	5	19	528
Det	2	1	2	1	3		3	5	17	500
Bos	2	1	1	3	1	1		1	10	313
S. L.	0	2	1	0	2	3	0		8	235
Pdos	9	14	16	16	17	17	22	26		

JUEGOS PARA HOY

LIGA NACIONAL

New York en Pittsburgh
Brooklyn en Cincinnati
Boston en Chicago
Filadelfia en San Luis

LIGA AMERICANA

San Luis en New York
Detroit en Washington
Cleveland en Filadelfia
Chicago en Boston

EL CAMPEON WELTER DE ESPAÑA SUBIRA HOY AL RING CON BUEN BOXER AMERICANO DE SU PESO

Si la lluvia no lo impide tendremos esta noche un magnífico programa de boxeo donde aparecen pugilistas de cinco naciones distintas dispuestos a echar el resto

EL TERRIBLE MULATO Y UN BELGA

La Arena Colón será teatro esta noche de un acontecimiento boxístico de primer orden, que dejará un imborrable recuerdo en la mente de los fanáticos habaneros. Trátase de un estupendo "tour de force" de la United Promoters Corporation, y sabido es que cuando esta gran empresa se decide a echar la casa por la ventana, no regatea ni escatima gastos ni sacrificios.

El programa que ha combinado Luis Parga, match maker de dicha compañía promotora, es verdaderamente sensacional. Constará de un encuentro preliminar a seis rounds y de tres star bouts a diez episodios cada uno, lo que arroja un total de treinta y seis rounds de boxeo de altura y a precios sin competencia.

Los dos números más importantes de la noche serán los interesantes y esperados bouts entre Lalo Domínguez, nuestro glorioso veterano que siempre que sube al ring es para pelear hasta vencer o sucumbir y Arturo Schakels, el as del establo de Anastasio, y entre Julián Moran, el ilustre vencedor de Hilario Martínez, y Boggie Saab, notable welter americano que ha sido contratado por la United Promoters con el deliberado propósito de probarle a Moran que, sin necesidad de apuntar muy alto, es relativamente fácil encontrar en la tierra de Uncle Sam peleadores capaces de vencerlo.

La venta anticipada de localidades para esta gran función sabatina, ha sido grande, pudiendo darse como cosa segura que mucho antes de las nueve será preciso fijar en las ventanillas de la Arena Colón el consabido cartelito de "Se acabó lo que se daba".

La United Promoters Corporation ha resuelto que el que resulte vencedor en el bout Lalo-Schakels pelee con el que venza en el encuentro Moran-Saab, decisión con la que se han mostrado conformes todas las partes interesadas.

He aquí el programa completo:

Primer bout, a seis rounds: Luis Sardiñas (cubano), vs. Arturo Rey (mexicano).

Segundo bout, a diez rounds: Armando Schakels (belga), vs. Angel Díaz (mejicano).

Tercer bout, a diez rounds: Lalo Domínguez (cubano) vs. Arturo Schakels (belga.)

Cuarto bout, a diez rounds: Julián Moran (campeón welter español) vs. Boggie Saab (americano).

Referees: Fello Rodríguez y Fernando Ríos.

Time keeper: F. Valmaña.

Anunciadores: Prisciliano Vilahú y José Hernández.

Precios: Rings, $5.00; preferencias, $3.00 y gradas, $1.60.

Empresa: United Promoters Corporation.

HERB PENNOCK LE GANO OTRO JUEGO A LOS BROWNS 7x2

Con este triunfo ya son siete los que se ha anotado el as de los lanzadores Yankees en ocho juegos

SIGUE LA RACHA YANKEE

Con su victoria de ayer han establecido este año un record en juegos ganados, obteniendo diez

NUEVA YORK, mayo 21.—(AP)—Los Yankees de Nueva York extendieron sus ganancias a diez consecutivas, lo que constituye un record en la presente temporada, cuando derrotaron hoy a los Browns del San Luis, con anotación de 7 a 2. El zurdo Herb Pennock, el mejor de los pitchers de la Liga, ganó su séptima victoria en och juegos. Ruth recibió tres bases por bolas y dió un single en cuatro veces que se paró en home.

ST. LOUIS	V.	C.	H.	O.	A.	E.
Rice, rf	5	0	2	1	2	0
Mellilo, 2b	4	0	0	5	4	0
Sisler, 1b	4	0	0	9	1	1
Williams, lf	4	1	2	1	0	0
Mc Manus, 3b	4	0	0	2	2	0
Jacobson, cf	3	0	0	2	0	0
Dixon, c	4	0	2	1	2	0
Gerber, ss	4	1	1	3	2	0
Wingard, p	1	0	1	4	3	0
Jonnard, p	0	0	0	0	0	0
Hargrave, x	1	0	1	0	0	0
Vangilder, p	0	0	0	0	3	0
Schang, xx	1	0	1	0	0	0
Totales	35	2	10	24	19	1

x bateó por Jonnard en el 7°.
xx bateó por Vangilder en el 9°.

NEW YORK	V.	C.	H.	O.	A.	E.
Koenig, ss	4	1	1	2	3	0
Combs, cf	4	1	1	5	0	0
Gehrig, 1b	3	0	0	9	1	0
Ruth, rf	1	2	1	1	0	0
Meusel, rf	4	0	1	3	0	0
Lazzeri, 2b	4	1	2	2	3	0
Gazella, 3b	2	1	1	2	4	2
Collins, c	1	1	0	3	0	0
Pennock, p	1	0	0	0	1	0
Totales	24	7	7	27	12	2

Anotación por entradas
San Luis. . . . 000 100 100—2
New York. . . . 010 121 02x—7

Two base hits: Dixon, Lazzeri, Hargraves. Three base hits: Koenig. Sacrifice: Jacobson, Pennock 2; Gazella. Double plays: Gazella, Lazzeri y Koenig; Mellilo y Sisler; Pennock, Gehrig y Gazella. Quedados en bases: New York 7; San Luis 8. Bases por bolas: Pennock 1: Wingard 8; Jonnard 2; Vangilder 1. Struck outs: Pennock 3. Pitcher perdedor: Wingard. Umpires: Ormsby, Nallin y Connolly. Tiempo: 2:00.

PRADO PEÑA SE UNIRA AL COMANDANTE MOLA QUE IRA EN EL "PEÑARANDA"

Este es el globo que representará a España en el torneo por la Copa Gordon Bennet

MADRID, mayo 21. (A. P.) Mañana saldrá en dirección de Irún el teniente de Ingenieros Prado Peña, que se unirá al comandante Mola, con el que continuará viaje a Bélgica, al objeto de participar del próximo torneo de aerostación por la Copa Gordon-Bennett.

España sólo presentará un globo, como ya hemos informado, el que llevará el nombre del capitán Peñaranda, en recuerdo del oficial que murió en estas mismas pruebas, en 1923, al incendiársele su globo en Bruselas.

JAMIESON DIO EL HIT QUE PRODUJO LA 4a. ANOTACION

Esta carrera rompió el empate entre Cleveland y Filadelfia que se produjo en el noveno inning

SE JUGARON TRECE INNINGS

Uhle también ayudó a hacer la carrera del triunfo dando un hit que llevó a Myatt a la tercera

FILADELFIA, mayo 21.—(AP)—Con el segundo lugar en la estacada de los Atléticos del Filadelfia perdieron hoy con el Cleveland un emocionante juego de trece innings con anotación de 4 a 3.

Un single de Jamieson al right, contribuyó a hacer la carrera decisiva. Uhle que había revelado a Buckeye en el octavo, también ayudó a la victoria con un single en el décimo tercer inning que envió a Wyatt desde primera a tercera.

Véase el score:

CLEVELAND	V.	C.	H.	O.	A.	E.
Jamieson, lf	7	0	3	0	0	0
Spurgeon, 2b	7	0	3	5	3	0
Speaker, cf	5	0	0	2	0	0
J. Sewell, ss	6	0	1	4	4	0
Burns, 1b	6	2	4	17	1	0
Summa, rf	3	1	1	1	0	0
Lee, rf	2	0	0	0	0	0
Lutzke, 3b	5	0	1	3	2	1
Padgett, 3b	0	0	0	0	0	1
Myatt, c	6	1	2	6	0	0
Buckeye, p	3	0	1	0	4	0
Uhle, p	3	0	1	0	3	0
Totales	53	4	17	x38	17	2

x Wamby fué out porb ola bateada.

FILADELFIA	V.	C.	H.	O.	A.	E.
Wamby, ss	5	1	1	3	4	0
Perkins, c	3	1	2	1	1	0
Cochrane, c	3	1	1	1	1	0
Hale, 3b	7	0	4	0	1	0
Simmons, cf	5	0	3	5	0	0
Welch, rf	3	0	0	1	0	0
Lamar, lf	2	0	0	0	0	0
Dykees, 2b	3	0	0	2	6	0
Bishop, 2b	2	0	1	1	4	0
Miller, lf y rf	5	0	1	6	0	0
Hauser, 1b	2	0	0	8	0	0
Fox, xx	1	0	0	0	0	0
Poole, 1b	3	0	0	11	0	0
Rommel, p	3	0	0	0	2	0
Pate, p	0	0	0	0	0	0
French, xxx	1	0	0	0	0	0
Baumgartner, p	1	0	0	0	0	0
Heimach, p	1	0	0	0	0	0
Totales	50	3	13	39	19	0

xx bateó por Hauser en el 6°.
xxx bateó por Pate en el 8°.

Anotación por entradas
Clev. . . . 010 002 000 000 1—4
Fila. . . . 000 001 101 000 0—3

SUMARIO

Tko base hits: Spurgeon, Wamby. Three base hits: Miller, Summa. Home runs: Burns. Bases robadas: Simmons. Sacrifice: Perkins, Lutzke, Miller, Lamar. Double plays: Dykes a Wamby a Hauser. Quedados en bases: Cleveland 14; Athletics 15. Bases por bolas: Buckeye 2; Uhle 2; Rommell 1; Pate 1; Baumgartner 1; Heimach 1. Struck outs: Buckeye 1; Uhle 2; Rommel 2; Heimach 1. Hits: Buckeye 8 en 6 1|3 innings Uhle 5 en 6 2|3 innings; Rommel 10 en 7 1|3 innings; Pate ninguno en 2|3 innings; Baumgartner 7 en 4 1|3 innings; Heimach ninguno en 2|3 innigs. Pitcher ganador: Uhle. Pitcher perdedor: Baumgartner. Umpires: Geisel, Moriarty y Owens. Tiempo: 2:55.

M.E.C.D. 2016

JUEGOS DEL CAMPEONATO INTER FABRICAS EL DOMINGO A LAS 8 EN ALMENDARES

POR SER MAÑANA EL SEXTO DIA DE CARRERAS, TIENE PREPARADO EL CLUB HIPICO UN ESPLENDIDO PROGRAMA

En un evento a milla y 70 yardas se discutirá el handicap "El Sol" con premio de $500 entre los ases de la pista

HABRA BAILE EN LOS INTERMEDIOS

Para mañana domingo, día 23, que es el sexto día hípico de la presente temporada veraniega, ha preparado el Club Hípico de Cuba un interesantísimo programa de carreras, el cual incluye seis justas reclamables de diversos metrajes, y un handicap a milla y setenta yardas, donde se discutirán los 500 pesos de premio que ofreec el periódico "El Sol".

BUEN PROGRAMA

Estos siete eventos, que sin duda alguna han de atraer al bello track de Oriental Park una inmensa legión de fanáticos hípicos, han sido perfectamente combinados y en ellos habrá de reunirse la flor y la nata de lo que hay actualmente en el hipódromo, que por estar todos en muy excelentes condiciones, han de salir a la pista en busca de los buenos premios que se reparten.

EL HANDICAP

El handicap "El Sol", que por la calidad del premio y la clase de los ejemplares contendientes constituye la justa más atractiva de la tarde, habrá de llevar a uno de los mejores grupos que se han confeccionado en lo que va del mitin, pues baste decir que para dicha justa se han inscripto unos 15 equinos, para darse una idea del deseo grande que hay de llevarse el suculento premio que se ofrece al ganador, así como el honor de derrotar a Mt. Shasta y Recomendation, que, hasta el presente son los que mejor se han portado en lo que va de temporada.

Los equinos inscriptos para este handicap, que sólo esperan la asignación de los pesos para entrer definitivamente o retirarse a las justas reclamables, lo forman: Mt. Shasta y Recomendation, ganadores en sus dos últimas salidas de handicaps; Starmatia, Miss Sallie, Salvage, Caribe, Diversity, Lagoon, Mrs. Finlay, Mercedes, Miss Babe, Bray Annie, Bettylane, Miss Fortune, y el famoso Snakebite, que a pesar de estar considerado como uno de los mejores pur sangs del mitin, no ha podido ganar una carrera todavía.

CARRERA PAREJA

Todos estos ejemplares han estado practicando fuertemente; así, pues, es de esperarse que si sólo son seis (que es lo más probable) los que van de contendientes a la gran justa, todos desarrollen una titánica lucha desde el poste de arrancada hasta el final, y mantenga a los fanáticos en la misma sensación que el pasado día 20, cuando Recomendation ganó su segundo handicap de la temporada por el escaso margen de una nariz sobre Lagoon y ésto ganó el place sobre Mercedes por una cabeza.

LAS JUSTAS RECLAMABLES

Las carreras reclamables que figuran en el programa de mañana, y que han sido combinadas en número de seis, prometen igualmente resultar de gran interés, pues más de 90 ejemplares han estado ejercitándose en las diversas distancias señaladas, como indicando que han de hacer sus correspondientes inscripciones en el día de hoy.

Además, las fuertes lluvias caídas ayer han puesto la pista en estado "slow" y si continúa lloviendo se irá poniendo cada vez más fangosa, lo que hará posible que los distintos propietarios locales que cuentan con equinos fangueros en sus cuadras, los envíen a crorer, para aprovecharse del único chance "caliente" que se ha ofrecido en la temporada y que puede ponerles muy bien a poca distancia de la conquista del premio.

HABRA BAILE

En el intermedio de cada carrera las orquestas de Cosculluela y Eliseo Grenet ejecutarán escogidas piezas de su repertorio en el Grand Stand y el Club House, pudiendo aprovechar los fanáticos esa brillante oportunidad para ejecutar un buen "dancing" mientras vienen los caballos.

EN EL FRONTON JAI-ALAI

SABADO 22 DE MAYO

PRIMERA TANDA A LAS 2 1|2

Primer partido a 25 tantos

Juanito y Aristondo, blancos;
Sotolongo y Llano, azules
A sacar blancos del 9; azules del 9½

Primera quiniela a 6 tantos

Irigoyen III; Machín;
Lucio; Millán;
Erdoza Mayor; Aristondo

Segundo partido a 30 tantos

Irigoyen III y Ansola, blancos;
Guruceaga y Machín, azules
A sacar blancos y azules del 9 1|2

Segunda quiniela a 6 tantos

Sotolongo; Ferrer;
Juanito; Llano;
Aguiar; Erdoza IV

SEGUNDA TANDA A LAS 8 1|2

Primer partido a 25 tantos

Ferrer y Abando, blancos;
Aguiar y Erdoza IV, azules
A sacar blancos y azules del 9 1|2.

Primera quiniela a 6 tantos

Eguiluz; Gutiérrez;
Gómez; Erdoza Menor;
Echeverría; Teodoro

Segundo partido a 30 tantos

Erdoza Menor y Ugartechea, blancos
Eguiluz y Gutiérrez ,azules
A sacar blancos del cuadro 10 1|2; azules del 9 1|2

Segunda quiniela a 6 tantos

Guruceaga; Aguiar;
Sotolongo; Ferrer;
Juanito; Llano

Habana-Madrid

La deslumbradora noche del viernes estuvo a la altura del brillante y patriótico 20 de Mayo

Una gran quincena del prólogo, que ganan Marcelina y Gloria. Casi de calle Angeles y Consuelín, arrollaron a Angelina y Petra. Dos emocionantes decenas del fenomenal. En la última decena obtuvieron un gran triunfo María y Gracia, que pega que esculpe

Hoy, sábado del pueblo soberano, dos grandes funciones en el cuco "Habana - Madrid"

Un lleno entusiasta y jocundo en la brillante función esperando la alborada del gran 20 de mayo; otro lleno más entusiasta y más jocundo en la función patriótica del mismo 20 de mayo, y otro lleno corruscante y mágico, delirante y alegre ayer, en la función deslumbradora que es el "clou" aristocrático en el Habana cada una de las noches del viernes.

Lo cual demuestra que los que perdonan la vida al raquetismo, arte genial y arrogante que arraigó la mujer en el Habana-Madrid, creando un bello derivado de la pelota, están que no dan una, y que las que dan las dan con el agujero de las raqueta que tienen por cerebro verte "güeno".

Son unos "probes" paragüeros.

Y dicho lo dicho y cartuchos al cañón, comenzó el cañoneo de la elegante, galana y donosa noche del viernes, con el primer partido, de 25 tantos que salieron a pelotear las blancas, Marcelina y Gloria, contra las azules, Elena y Aurora. Cuatro niñas que salen dándole al soplete con aire y con donaire, oyen do palmas en los empates de una, tres, ocho, doce y trece, y en la fatídica sobrevino el divorcio. Las blancas de una preciosa tanda rematan a las dos azules, que en una mediana defensa no pasan de las 18.

Pasamos a cobrar los treinta pesos del "pelao" de la primera quiniela, que se llevan Sagrario y Angelina con una gran ovación.

Tocamos las palmas otras tantas veces. A patinada por "maraca". Y enseguida de "cráneo" al segundo de 30 tantos, que pelotearon, las blancas, Angelina y Petra, contra las azules, Angeles y Consuelín. Dos acontecimientos; un empate en una y el otro en dos; al otro todavía lo estamos esperando; pues Angeles y Consuelín, hechas un par de maravillas raquetistas, abollaron y acabaron con Angelina y Petra, que no dan "bola" con balompié. Se quedaron en 16, la suma de un par de "fiambres". Las dos azules inconmensurables.

Insistimos en volver a las taquillas para cobrar los veintiséis pesos de la segunda quiniela, ganada por Gloria y Gracia a toda ley.

En el gran peloteo del fenomenal las niñas se portaron como deben portarse las artistas en noches de señorío, elegancia y gracia. Pues las blancas, Paquita y Lolina, y las azules, Mary y Gracia, se sonaron el cuero muy magistralmente, peloteando dos decenas de las enormes. Con sobresaltantes empates en una, ocho, nueve, doce y diecisiete. No hubo más. Mary y Gracia, desplegando una brava pujanza y una maestría soberbia, nos pusieron tontas a Paquita y a Lolina, que no pudieron pasar de los veinte, a pesar de hacer una defensa de las que deben aplaudirse.

Gracia va para Fenómena. Pelotea cada día más y mejor. Pelotea que esculpe.

Y hasta hoy, señores, que como es sábado popular del pueblo soberano, tendremos dos soberanas funciones. La primera, por la tarde. La segunda, por la noche.

DON FERNANDO

EN EL HABANA-MADRID

SABADO 22 DE MAYO

A LAS 2 1|2 P. M.

Primer partido a 30 tantos

Elena y Elisa, blancos;
Angelina y Angela, azules
A sacar blancos del cuadro 10 1|2; azules del 11

Primera quiniela a 6 tantos

Elena; Mary; Encarna;
Elisa; Angela; Paquita

Segundo partido a 30 tantos

Eibarresa y Lolina, blancos;
Marcelina y Josefina, azules
A sacar blancos del 12; azules del 13

Segunda quiniela a 6 tantos

Aurora; Gloria; Consuelín;
Lolina; Eibarresa; Josefina

A LAS 8 1|2 P. M.

Primer partido a 25 tantos

Angelina y Paquita, blancos;
Marcelina y Encarna, azules
A sacar blancos del cuadro 11; azules del 11 1|2

Primera quiniela a 6 tantos

Angelina; Marcelina; Elena;
Sagrario; Mary; Encarna

Segundo partido a 30 tantos

Sagrario y Gloria, blancos;
Mary y Consuelín, azules
A sacar blancos del cuadro 12; azules del 11 1|2

Segunda quiniela a 6 tantos

Aurora; Gloria; Consuelín;
Eibarresa; Petra; Gracia

Tercer partido a 30 tantos

Eibarresa y Petra, blancos;
Elena y Gracia, azules
A sacar blancos del cuadro 11 1|2; azules del 10 1|2

JACK KEARNS PRETENDE SEGUIR MORTIFICANDO A SU INGRATO PUPILO JACK DEMPSEY

En una carta le pide explicaciones acerca de las cantidades ganadas en exhibiciones.—Le recuerda que consiguió su match con Willard en Toledo por su habilidad como Manager.—Dempsey, peleador de una sola mano, aprendió a manejar su izquierda por Kearns. Napoleón Dorval es el diamante en bruto que trata de perfeccionar el avisado Jack

JACK KEARNS, THE BROADWAY GOLD MINER

Jack Kearns, el muy avisado ex-manager de Jack Dempsey, se prepara según Bob Edgren para entrar nuevamente en el manejo de miles de dólares, desarrollando a un joven aspirante apellidado Dorval, Napoleón por añadidura, con el cual espera poder reemplazar al ingrato Dempsey, que lo abandonó después que hábilmente lo convirtió en el primer campeón millonario

Se ha iniciado una nueva fiebre de oro en los desiertos del Oeste debido a que un desocupado o dos tropezaron con algunas pepitas del precioso metal. Miles de hombres están acampados en los valles rocosos y áridas sabanas, dispuestos a tornarse ricos en cuanto profundicen lo suficiente para atravesar la capa superficial de arena. Algunos darán con oro, la inmensa mayoría se quedará con las ganas.

Jack Kearns, en cambio, trata de dar con una nueva minita que es más rica y fácil de explotar que todas las que se encuentren en el desierto. Kearns se halla en busca de un nuevo campeón mundial. Un tenedor de la faja sé manipula con facilidad y sin exceso de esfuerzo manual. Esta clase de minero puede vivir en los mejores hoteles, andar solamente en carros de lujo, viajar en camarotes privados, y pedir cientos de miles de pesos cada vez que permite a su apadrinado meterse en el ring con otra estrella en formación o en cuarto menguante.

Kearns acaba de enviarle una carta muy interesante a Jack Dempsey que lee como sigue:

"Querido Jack: Me veo obligado a plantearte el siguiente dilema: Tienes que cumplir los contratos que de antemano he firmado para ti o decidirte a no volver a meterte en el ring, anunciando de modo terminante y definitivo tu retirada".

"Tú firmaste un contrato conmigo en que te comprometiste a pelear y sin embargo te has negado a efectuar los bouts que he escogido para ti. Puede ser que lo ignores, pero esto constituye una violación del contrato y por lo tanto, de acuerdo con las leyes, eres responsable de la cantidad de dinero que de esos contratos me hubiera correspondido".

"He concertado encuentros con Wills y Tunney, con los cuales te has negado a medirte".

EN EXHIBICIONES

"Supongo que sabrás que tu atrevimiento en efectuar peleas de exhibición en Alemania, Méjico y en este país sin mi consentimiento, es una completa bofetada a nuestro acuerdo firmado. Aunque recibiste una cantidad insignificante, tenido cuenta de lo que hubiera pedido yo por tus servicios profesionales, por la presente te pido me des una cuenta detallada de tus ingresos desde el mes de septiembre de 1925 a la fecha.

"Has manifestado que nunca hubieras ganado el campeonato si para ello no contaras con las cualidades que entran en la composición de los campeones. Muy cierto, pero no por ello te deja de constar que si no hubiera sido por mi habilidad, nunca te hubieran dado la oportunidad de pelear por el campeonato. Fué mi amistad personal con Tex Rickard lo que logró colocarte en el ring con Jess Willard en Toledo.

"Han existido muchos grandes boxeadores que no han llegado a ser campeones debido al hecho de que no han recibido la oportunid que yo para ti conseguí. Tenemos el ejemplo de Mike Gibbons, un verdadero campeón sin corona. Un manager inteligente hubiese podido conseguirle una pelea con el campeón de su peso al cual fácilmente hubiese derrotado. Yo convencí a Rickard, este trabajó a Willard y así te convertistes en campeón."

MANAGERS BARATOS

"Tú mismo admites que tuvistes una docena de managers antes de que te tomara a mi cuidado. Ninguno de ellos, muchas veces me lo has repetido, logró conseguirte peleas por más de doscientos pesos. Yo te busqué la oportunidad dorada, conseguí que te pagaran más de $500,000 por una sola pelea y todavía tienes la poca vergüenza de insultarme, diciendo que soy un imbécil y una nulidad como manager.

"He esperado pacientemente por más de un año con esperanzas de que emplearas un poco de sentido común y comprendieras lo ingrato que conmigo has estado, todo ello sin contar los desastrosos resultados financieros.

"Para terminar, ya que he expuesto todas las cartas que tengo en mi mano, quiero notificarte que has armado una polvareda en que has sido tú el más perjudicado. Ahora vas a perder algo que al parecer aprecias más que una vieja amistad, o sea una parte del dinero que hice yo posible que ganaras."

NUEVO APADRINADO

La cartica es formidable y todavía le faltó a Kearns agregar algo. Podía haberle avisado que tiene un nuevo pugilista bajo su ala que responde al nombre de Napoleón Dorval, diciéndole: "Más tarde o más temprano te verás obligado a encontrarse con Dorval, y en cuanto lo hagas has de perder tu título. No digas que no te avisé, puesto que Dorval tiene todo lo que tú posees, y además juventud".

A Kearns le agradaría reanudar su antigua amistad con Dempsey. Si no consigue esto, empleará la vía judicial a fin de lograr una participación en las ganancias de Dempsey a la vez que desarrolla otro peso completo para tomar su lugar. Ha escogido un joven de apariencia formidable y lo está enseñando como lo hacía antes con Dempsey. Posiblemente podrá convertirlo en un campeón.

El tanto por ciento de fracasos de jóvenes de aparente gran porvenir, es mayor en el ring que en los placeres auríferos, pero pocos pugilistas cuentan con la ventaja de tener como instructor a un Jack Kearns. Este es un verdadero artista como coach de sus pupilos. Además, sabe lo que puede dar un boxeador.

EL HALLAZGO

Encontró a Jack Dempsey en frente de una tienda de tabacos en Oakland, California, y le hizo una proposición que Dempsey desechó porque tenía un buen empleo en los muelles y lo prefería a las alternativas del ring, como el actual campeón las había experimentado bajo la dirección de otros managers. Más tarde, unos meses después, volvió Kearns a tropezarse con Dempsey, que había perdido su empleo, haciéndole la misma proposición, y esta vez logró su propósito.

Dempsey era entonces un peleador de una sola mano, la derecha, y Kearns lo metió en un gimnasio en Oakland, contrató varios boxeadores de velocidad para que pelearan con él, le amarró el brazo derecho y le obligó a que aprendiera a esquivar golpes a la vez que empleaba su izquierda.

Este sistema convirtió a Dempsey en una estrella, con un estilo original que no podían descifrar sus contrarios, por lo cual Kearns, después de una larga y victoriosa campaña, eventualmente consiguió el match con Jess Willard que había de convertir a Jack Dempsey en el campeón mundial de peso completo, cuya faja aun conserva.

SCOTT SUSTITUYO AL PITCHER RING EN EL 2o. INNING

En esa entrada los bateadores Piratas le dieron con facilidad a sus curvas haciéndole 4 carreras

BATEARON TRECE JILES

Y de ese total, siete fueron batazos de extra-bases y entre los que figura un jonrón de Warner

PITTSBURGH, mayo 21.—(AP)—Los Piratas derrotaron hoy a los Gigantes con anotación de 7 a 5, teniendo con el de hoy dos juegos de la serie ganados contra uno el Nueva York. Ring fué expulsado por los bateadores del Pittsburgh n el segundo inning, durante el cual le hicieron cuatro carreras, cediendo el box a Scott. Siete de los trece hits que dieron los Piratas fueron de extrabases. Warner dió un cuadrangular.

Véase el score:

NEW YORK

	V.	C.	H.	O.	A.	E.
Frisch, 2b	4	0	0	1	2	0
Moore, cf	5	0	1	4	0	0
Lindstrom, 3b	5	1	2	0	2	1
Meusel, lf	5	1	1	1	0	0
Kelly, 1b	4	1	2	7	1	0
Terry, rf	2	1	1	3	1	0
Farrell, ss	3	0	1	0	1	0
Florence, c	4	0	1	7	0	0
Ring, p	0	0	0	0	0	0
Ott, x	1	0	1	0	0	0
Young, xx	1	1	1	0	0	0
Scott, p	2	0	0	1	2	0
Totales	36	5	11	24	9	1

x bateó por Ring en el 3º.
xx bateó por Scott en el 9º.

PITTSBURGH

	V.	C.	H.	O.	A.	E.
Carey, cf	5	0	3	4	0	0
Rhyne, 2b	4	0	1	2	6	0
Cuyler, lf	4	1	2	3	1	0
Wright, ss	3	1	1	3	5	0
Traynor, 3b	3	0	0	1	1	1
Wagner, rf	4	2	3	0	1	1
Grantham, 1b	3	1	0	10	0	0
Smith, c	4	1	2	4	0	0
Kremer, p	4	1	1	0	0	0
Totales	34	7	13	27	14	2

Anotación por entradas

New York	000 003 011—5
Pittsburgh	041 002 00x—7

SUMARIO

Two base hits: Smith, Kremer, Rhyne, Cuyler, Waner, Meusel. Three base hits: Carey. Home runs: Waner. Sacrifice hits: Wright, Traynor, Terry. Bases por bolas: Kremer 3; Scott 1. Struck outs: Kremer 2; Scott 6. Quedados en bases: New York 8; Pittsburgh 6. Umpires: Quigley, Reardon, Pfirman. Tiempo: 1 hora 57 minutos.

JOSE OLIVARES ESTA BATEANDO .478 EN EL CLUB COLUMBUS

El cubanito se está portando a gran altura. En ocho juegos ha producido 11 hits. Su fielding es maravilloso.

El lunes 17, el Club Columbus, de la liga Suroeste del Atlantico derrotó al Savannah con score de 9x7. El triunfo se logró en la novena entrada cuando los "Tribes" hicieron cinco carreras a fuerza de estaca. José Olivares, el pequeño y popular infielder cubano, tomó parte en la fiesta con un oportunísimo single que hizo anotar a un hombre y llevó a otro a tercera, después, Stuart se encargó de hacer el resumen con un home run.

El batting del cubano hasta los presentes momentos es de:

J.	V.	C.	H.	2b	3b	Hr	Br	Ave
8	23	8	11	0	1	0	1	478

A continuación véase el score del juego del día 17, donde el cubanito se portó a inconmensurable altura. No solo al bate, sino al campo, donde aceptó muy buenos lances.

COLUMBUS

	V.	C.	H.	O.	A.	E
Lloyd, 2b	5	0	1	2	4	1
Yost, 3b	4	1	0	1	3	0
Herndon, 1b	2	0	0	1	0	0
Danielly, cf	5	2	4	4	0	0
Parrish, rf	4	3	3	0	0	0
Stuart, 1b, 2b	5	1	3	13	1	0
Olivares, ss	3	1	1	1	4	1
Mattox, lf	5	1	1	0	0	1
Powell, c	5	0	1	5	2	0
Sweetland, p	0	0	0	0	0	0
Jones, p	4	0	1	0	1	0
Totales	41	9	15	27	15	3

SAVANNAH

	V.	C.	H.	O.	A.	E
Branch, c	5	2	4	6	1	0
Boggs, ss	2	2	0	1	4	1
Patterson, 3b	2	0	0	1	1	1
Snyder, 2b	4	1	0	4	2	0
Mannion, lf	4	1	2	0	0	0
Martin, rf	4	0	2	2	0	1
Erwin, cf	5	1	2	2	0	1
Buckner, 1b	5	0	0	11	2	0
Maitland, p	2	0	1	0	0	1
Suckradt, p	2	0	0	0	1	0
Hardy z	1	0	1	0	0	0
Totales	36	7	12	27	12	4

Anotación por entradas

Columbus	200 020 005—9
Savannah	300 100 012—7

SUMARIO

Two base hits Stuart, Powell, Mannion, Erwin, Three base hits Lloyd, Branch. Home runs Stuart. Sacrifices Branch, Martin, Olivares, Boggs, Jones. Left on base Columbus 10, Savannah 12. Base on balls: Sweetland 3 Jones 3, Maitland 2. Stckrada 1. Struck out Sweetland 0, Jones 4, Maitland 0 Stickradt 3. Hit by pitchers, ones, (Manion), Wild pitches Sweetland 1. Winning pitcher Jones, losing pitcher Stickradt. Umpire Kearney and Dewitt. Time 2:36.

EDDIE HOFFMAN ...

(Viene de la página quince)

pentier se separa de Eddie, evita su contacto anteponiendo ambas manos. El trata de evitar el castigo en los cuerpos a cuerpo, pero Eddie que no entiende el francés le pega con la derecha a la cara. Ellos tuvieron que ser separados nuevamente al sonar la campana dando término al round.

OCTAVO ROUND

Este round lo comienza el pugilista galo pegando con su derecha en la quijada y barba de Eddie. Ellos boxean en el centro y alrededor del ring. Eddie es el que aparece cauteloso ahora. Se muestra considerablemente despacioso. Para su mejor entendimiento recibe Eddie dos fuertes golpes de derecha a la cara. Eddie da con su mano izquierda a la cara del francés; pero no parece dispuesto a ser una nueva demostración. George pega un terrible derechazo a la cabeza. Eddie sangra por la boca. El francés es ahora quien lleva la ofensiva, pegando con ambas manos todo lo que quiere. Ellos caen en un clinch justamente antes de sonar el gongo. En este round, Huffman perdió mucho de su estabilidad y ofensiva demostración en el round anterior.

NOVENO ROUND

George es nuevamente el agresor que se dedica a pegar sobre la cara de Eddie superándole en puntos. Eddie logra pegar con la izquierda en la cara de George durante un clinch, y la multitud lo censura. George pega tan tremendo golpe con la izquierda en la cara del californiano que lo manda como un volador de espalda sobre la soga. Eddie no parece dispuesto a probar aventura y solamente pega golpes en los clinches para evitar peores resultados.

DECIMO Y ULTIMO ROUND

Ambos boxeadores en el centro del ring se dan las manos enguantadas a una señal del referee. George desembarca un tremendo golpe de izquierda de swing a la cara y fuerza inmediatamente el clinch. Los dos pugilistas parecen estar ahora sobre un plano de igualdad al pegarse mutuamente golpes al cuerpo y a la cabeza. George suelta un hook derecho a la cabeza de Eddie. Ellos bailan alrededor del ring pegándose ocasionalmente, sin embargo, los golpes de Carpentier resultaban los más limpios y los más fuertes. Eddie daba vueltas por todo el ring y el francés lo hacía lucir en forma ridícula al no poder hacer efectivos sus golpes. Eddie al sonar el gongo parecía estar agotado y haber llevado la mejor parte del encuentro.

LOS PRELIMINARES DE LA PELEA

Al Brown, newyorquino, pugilista de color de la división bantam, derrotó por knock-out a Teddy Silva, californiano, en el tercer round, de una pelea concertada a diez.

El californiano Mike Ec[illegible] venció por puntos al alemán Johnny Weisse, en una pelea a seis rounds. Ambos pertenecen a la categoría del peso-mediano.

El también californiano Napoleón Dorbal se anotó un knock-out técnico sobre el newyorquino Dan Lieber en el segundo episodio de una pelea a diez rounds. Ambos son de la división del peso completo.

DE AJEDREZ

RAFAEL BLANCO OFRECERA MAÑANA UNA SIMULTANEA EN EL CLUB DE AJEDREZ

Esta tarde se jugará la decisión del match Vedado vs. Maristas

En los salones del Club de Ajedrez de la Habana ofrecerá el famoso artista y maestro, Rafael Blanco, una sesión de Simultáneas, mañana, domingo, a las tres de la tarde.

El señor Blanco hará gala de sus excelentes condiciones ajedrecísticas frente a un grupo de socios del mencionado Club, entre los que están inscriptos sus mejores jugadores, entendiendo que los esfuerzos que tendrá que realizar Blanco serán enormes, al igual que Capablanca en grupo parecido.

Mañana daremos a conocer la selección de los jugadores que tomarán parte en tan simpática justa de ajedrez.

En el Vedado Tennis Club decidirán esta tarde, a las tres, el match de ajedrez concertado entre ese aristocrático Club y las simpáticas huestes ajedrecísticas de los Hermanos Maristas, cuyo primer round se verificó el sábado pasado, con score favorable para los Antiguos Alumnos de los Hermanos Maristas.

El premio consiste en una artística copa cuya posesión están dispuestos los jugadores del Vedado Tennis Club a adquirirla en ruda y noble lucha, no obstante entrar en la fase final del match con un punto de desventaja.

Al comenzar el round de esta tarde, los Antiguos Alumnos de los Hermanos Maristas lo hacen con tres puntos y medio, mientras que el team de ajedrez del Vedado Tennis Club lo hará con dos y medio.

El orden de las mesas será el siguiente:

Señorita María Teresa Mora vs. Carlos de Zaldo, Jr.
José Alacán vs. Manuel Recio.
E. Galdo vs. Luis Camejo.
Dr. Martín Aróstegui vs. Oscar Troncoso.
Miguel Michelena vs. Rodolfo Fernández Criado.
A. García vs. Leonardo Sorzano.

EN LA LIGA DEL ESTE

A continuación van los resultados de los matchs celebrados ayer en la Liga Oriental: Albany, 12; New Haven, 1. Providence, 5; Waterbury, 1. Springfield, 6; Bridgeport, 4. Hartford, 3; Piitsfield, 2.

LOS ALACRANES DE RAVELO JUGARAN EL DOMINGO CON EL TEAM DE MIRAFLORES

El domingo entrante, mañana, volverán al field los muchachos que componen el team denominado "Alacranes de Ravelo", y el que venció el domingo pasado al fuerte club de Belot. Pero esta vez aparecerán sobre el verde césped del parque de Miraflores Park para jugar con el team local, que es también una de las más fuertes novenas que hay en la manigua basebolera.

San Pedro, Capitán de los Alacranes, ha preparado muy bien a sus muchachos para que estén en las mejores condiciones a fin de no quebrar el record de victorias consecutivas que vienen obteniendo.

QUIENES SON LOS LEADERS DEL BASE BALL EN LAS DOS GRANDES LIGAS AMERICANAS

LIGA NACIONAL

Carreras:
Heathcote, Cubs 27
Adams, Cubs 27
Hits:
Hornsby, Cardinals, ... 43
Cuyler, Piratas 43
Doubles:
Frisch, Gigantes 16
Triples:
Cuyler Piratas 10
Home runs:
Bottomley, Cardinals, ... 7
Stolen bases:
Cuyler Piratas.. 7
Pitching:
Meadows, Piratas, ganados.. .. 4
Ring, Gigantes, ganados.. 4

LIGA AMERICANA

Carreras:
Ruth, Yankees 41
Hits:
Goslin, Senadores 51
Doubles:
Burns, Indians 15
Collins, White Sox 15
Triples:
Gehrig, Yankees.. 9
Home runs:
Ruth, Yankees.. 15
Stolen bases:
Meusel, Yankees 9
Pitching:
Pennock, Yankees, ganados 6
perdidos 1.

EN LOS COURTS DEL TENNIS DE C. ARENAL

En tan simpática asociación viboreña dió comienzo el campeonato social el veinte

JUEGOS PARA EL DOMINGO

Con gran entusiasmo comenzó antier el Campeonato Social de Tennis en los courts que esta sociedad posee en la Víbora.

La glorieta de los arenaleses se vió invadida por un buen número de asociados, entre los cuales se destacaba el bello sexo, el cual daba realce con su presencia a esta justa tennística.

Entre los asociados del sexo feo se encontraban jugadores que no tenían juego, pero que atendían bien las jugadas de sus contrarios para poderlas anular en sus encuentros.

Indiscutiblemente que la tarde de antier fué muy emocionante con los partidos celebrados.

En el primer match se enfrentaron A. Romero contra A. Ferro, siendo el resultado 6x1 y 6x2 a favor del primero.

De todos los partidos de singles el más interesante fué el celebrado entre J. Portilla contra O. de la Torre. A pesar de lo fuerte de sus saques y de las rasas que mandaba continuamente, Portilla, con su juego de colocada le ganó a su contrincante después de una reñida batalla, con la anotación de 6x2 y 10x8.

Otro de los que llamó la atención fué el celebrado entre W. Rodríguez y J. M. Martínez, Rodríguez jugó colosalmente, triunfando con el score de 6x4 y 6x3.

L. Agraz triunfó sobre L. Alvarez con el resultado de 6x4 y 7x5.

El juego celebrado entre A. Matalobos y J. Fernández, fué una lucha franca, pues Fernández ganó sin susto con el score de 6x4 y 6x2.

El último juego, el celebrado entre M. Pernas y J. Vilariño, ganó el primero con el score de 6x2 y 6x1.

JUEGOS OFICIALES PARA MAÑANA DOMINGO

A. Romero vs O. de la Torre.
W. Rodríguez vs J. Portilla.
A. Ferro vs J. M. Martínez.
B. Antón vs Pepín Rodríguez.
E. Pereir avs P. Eznarriaga.
M. Manteigo vs J. Matalobos.

EN LA LIGA DEL SUR

Resultados que tuvieron los juegos celebrados ayer en este circuito: Atlanta, 5; Nashville, 2. Birmingham, 8; Chattanooga, 3. Mobile, 9; Little Rock, 4. (Este juego lo pitcheó Acostica) Memphis, 7; New Orleans, 5.

EL NOVENO INNING LE GANARON LOS RED SOX AL CHICAGO CON SCORE 8x7

El cubano Paíto Herrera disparó un hit biangular en tres veces que fué al bat

BOSTON, mayo 21. (A. P.) A pesar del fuerte hitting de Earl Shely, primera base del Chicago, que dió tres dobles y un jonrón, los White Sox perdieron, debido a un rally que tuvieron los Red Sox en el noveno inning, en el que estos anotaron tres carreras, ganando con anotación de 8 a 7.

Paíto Herrera, segunda base del Boston, contribuyó al duro hitting dando un largo batazo de dos bases que ayudó en gran parte a la victoria de su club. También se sacrificó una vez más y jugó como de costumbre, muy bien al campo, aceptando los cuatro lances que se le ofrecieron.

BOSTON

	V.	C.	H.	O.	A.	E.
Herrera, 2b	3	0	1	2	2	0

Anotación por entradas

Chicago	020 120 110—	7	12	3
Boston	400 000 103—	8	12	0

Baterías: Blankenship, Lyons y Schalk: Zahniser, Wiltse y Gaston, Bischoff.

ASOCIACION AMERICANA

Resultado de los juegos de ayer en la Asociación Americana: Louisville, 12; Columbus, 4. Indianapolis, 8; Toledo, 7. Kansas City, 2; St. Paul, 1. Milwaukee y Minneapolis, lluvia.

LIGA INTERNACIONAL

A continuación van los resultados de los desafíos jugados ayer en la Liga Internacional: Jersey City, 2; Baltimore, 1. Buffalo, 5; Rochester, 3. Newark, 14; Reading, 1. Syracuse y Toronto no jugaron por la lluvia.

LOS PRIMEROS BATEADORES EN LAS DOS GRANDES LIGAS

LIGA NACIONAL

	J.	V.	C.	H.	Ave.
Southworth, N. Y.	22	69	17	28	406
Fressler, Cin	29	88	17	35	398
Heathcote, Chi	29	105	28	39	371
Wilson, Chi	30	103	21	38	369
Lindstrom, N. Y.	27	106	21	39	368

Leader en este mismo día del pasado año era Haws, del Filadelfia, con 448.

LIGA AMERICANA

	J.	V.	C.	H.	Ave.
Dugan, N. Y.	26	99	10	41	414
Ruth, N. Y.	33	115	43	46	400
Mc Neely, Was	26	85	19	33	388
Cobb, Det	27	96	23	37	385
Meusel, N. Y.	33	127	28	48	378

Leader en este mismo día del pasado año era Hale, del Filadelfia, con 440.

Campeonato por la Copa Cuba – Almendares

CITACIONES

Sábado, mayo 22 de 1926

Terrenos: Cuba Tennis Club. Hora: 3 y media p. m.

Singles de Caballeros

J. B. Garat, vs P. Hourcade.
J. del Campo vs J. Hourcade.
C. Rose, vs M. A. Camejo.

Singles de Señoritas

P. Alvarez vs N. Berriz.

IRLANDA GANANDO EN LA COPA DAVIS

DUBLIN, mayo 21 (A. P.)—El equipo irlandés de Tennis, que compite en el torneo—zona europea—por la copa Davis sacó hoy ventaja sobre el de España, dos a uno, al derrotar en doubles la pareja L. A. Meldon y B. Haughton a la española. S. Sindreu y A. Juanito, con anotación de 6-4, 8-6 y 6-3. Para triunfar Irlanda necesita solo ganar una de las partidas individuales de la mañana, en tanto que España tiene que ganar las dos para no ser eliminada.

NUEVO GIMNASIO DEL C. DE DEPENDIENTES

El más hermoso y completo de la República presta sus servicios desde el día 17 de este mes

Desde el lunes 17 del mes actual, se halla abierto al servicio de los asociados el gran gimnasio de la Asociación de Dependientes, que cuenta con los más modernos aparatos; poleas, trampolines, escaleras, perchas, sogas, barras, anillos, etc., contando asimismo con excelentes duchas y taquillas de acero de lo más acabado y moderno en su género.

Tan pronto se inició la apertura, han acudido numerosas personas a inscribirse.

Nos complacemos en dar estas noticias a los señores asociados que aun no se hallan enterados de que el hermoso Gimnasio de dicha Asociación, el mejor en toda la República, se halla en funciones.

¿Porque sufrir el tormento de esa picazón?

"Yo tambien probé muchas preparaciones sin resultado alguno hasta que usé el ungüento Resinol. No podía creer que el alivio inmediato que me dió este ungüento podria continuar, pero asi fué. Solamente unas cuantas aplicaciones desaparecieron el disturbio dejando mi cutis tan suave como el de un nene. Nunca estoy ahora sin este ungüento y lo uso para cualquier incomodidad cutánea." Pida hoy en su farmacia un tarro de

Resinol

ALMATEINA LEPETIT

JARABE-COMPRIMIDOS

Es el mejor antidiarreico y desinfectante intestinal.

De venta en la droguería SARRA y farmacias.

CERVEZA: ¡DEME MEDIA "TROPICAL"!

D 1030 21 MY.

M.E.C.D. 2016

FORTUNA Y CATALUNA; VIGO Y OLIMPIA, MANANA A LAS 2 P. M. EN ALMENDARES

LOS YANKEES ELEVARON SU BATTING AVERAGE A .330 EN LA LIGA AMERICANA

El team de Miller Huggins está manteniendo un porcentaje verdaderamente alarmante para los pitchers del circuíto. Los White Sox son sus más cercanos perseguidores con .299

LOS REDS ESTAN BATEANDO Y FILDEANDO

En los averages oficiales del batting ye lfielding de las Ligas Mayores, hemos notado que los New York Yankees de Miller Huggins, que se encuentran al frente de la procesión en la Liga Americana, son también los líders al bate de ambos circuítos, con un average de .320, que resulta verdaderamente alarmante para los pitchers de la Liga, los cuales claman ya por el uso de la resina a fin de detener el empuje de Babe Ruth y sus compañeros de ataque.

Hasta el presente, los Yankees han anotado 183 carreras, que les dan la supremacía de la Liga en el departamento, además están empatados con los Senadores bateando hits con 303 a su haber y son los líders acumulando jonrones y tribeyes, lo que les da el amplísimo porcentaje de .330.

Su más cercano perseguidor en la Liga, es el Chicago, que tiene un average de .299, mientras que el líder de la Liga Nacional lo es el Chicago, que mantiene un average de .287, por .283 que tienen los Reds de Cincinnati.

El team donde milita Adolfo Luque es el que mejor fildea en la vieja Liga, en tanto que los White Sox son los mejores fildeadores de la Americana. Los Piratas están en quinto lugar, bateando y en último en el fielding, mientras que los Yankees son los sextos en el arte de aceptar batazos.

A continuación véase el batting average así como el porcentage al fielding de los dos circuítos de Liga mayor:

LIGA AMERICANA

BATTING

Clubs	J.	C.	H	2b	3b	Hr	Sh	Sb	Ave.
New York..	26	183	303	52	21	27	44	23	.330
Chicago..	29	151	300	68	15	4	41	11	.299
Washington..	30	151	303	45	20	10	38	24	.294
Detroit..	26	144	250	43	11	7	47	6	.283
Cleveland..	26	143	258	64	8	7	35	20	.280
Philadelphia..	28	113	236	43	14	12	53	16	.261
Saint Louis..	29	112	256	42	9	15	27	4	.259
Boston..	26	93	226	43	17	4	30	3	.257

FIELDING

Clubs	G.	O.	A.	E.	DP.	Av.
Chicago..	29	787	381	24	24	.980
Philadelphia..	28	751	377	25	26	.978
Washington..	30	817	361	35	24	.971
Detroit..	26	971	319	34	20	.970
Cleveland..	26	698	328	38	27	.964
New York..	26	706	322	40	21	.963
Boston..	26	694	354	42	21	.961
Saint Louis..	29	753	376	63	36	.947

LIGA NACIONAL

BATTING

Clubs	Vb.	R	H	2b	3b	Hr	Sh	Sb	Av.
Chicago..	850	141	244	62	14	11	36	19	.287
Cincinnati..	850	127	249	45	20	2	42	10	283
New York..	878	131	247	54	12	12	37	17	.281
Philadelphia..	919	117	246	40	10	12	25	9	.270
Pittsburg..	867	131	225	33	11	7	38	17	.260
Boston..	883	94	223	40	4	1	24	13	.253
Brooklyn..	828	100	209	37	11	8	24	14	.252
Saint Louis..	981	113	244	49	12	16	30	11	.249

FIELDING

Clubs	G.	O.	A.	E.	DP.	Av.
Cincinnati..	27	726	386	30	23	.974
New York..	26	705	346	29	22	.978
Chicago..	25	654	316	32	26	.968
Brooklyn..	25	663	318	37	17	.964
Boston..	26	674	317	38	20	.963
Saint Louis..	29	786	383	45	32	.963
Philadelphia..	26	694	453	44	24	.963
Pittsburg..	26	693	324	46	31	.957

CAMPEONATO INTER-FABRICAS

ESTADO DE LOS CLUBS

	J.	G.	P.	Ave
El Crédito..	4	3	1	750
Partagás....	5	3	2	600
Gener..	5	4	2	600
La Corona....	4	2	2	500
Aguilitas de Boc	4	2	2	500
Romeo y Julieta....	4	2	2	500
Punch..	4	1	3	250
Ramón Allones....	4	1	3	250

BATTING DE LOS CLUBS

	V.	C.	H.	R.	Ave
Gener..	155	43	50	15	323
El Crédito..	96	35	31	8	323
Aguilitas de Boc ..	109	27	33	13	303
La Corona ..	115	35	34	14	296
Romeo y Julieta..	114	29	33	4	289
Partagás..	120	29	34	20	283
Punch..	92	20	26	10	283
Ramón Allones ..	97	21	21	8	216

FIELDING DE LOS CLUBS

	O.	A.	E.	Ave
Romeo y Julieta.. ...	84	41	16	954
Aguilitas de Bock	72	38	10	917
Partagás..	85	39	13	905
Gener..	99	60	18	899
El Crédito..	72	34	14	882
La Corona..	84	28	18	861
Ramón Allones..	75	35	25	814
Punch..	69	31	29	775

RECORD DE LOS PITCHERS

	J.	C.	G.	P.	Ave
Rodríguez, E. C...	4	1	2	0	1000
F. Díaz, Par....	2	1	2	0	1000
V. Zárate, R. A...	2	1	1	0	1000
Martínez, A. B....	2	1	1	0	1000
F. Solano, G....	4	1	1	0	1000
F. Clavel, A. B....	2	1	1	0	1000
P. Partagás, E. C..	1	0	1	0	1000
P. Iglesias, R. J...	1	1	1	0	1000
Caraballo, L. C...	4	1	2	1	677
J. Cuevas, G....	3	1	2	1	667
J. Vicens, R. J....	2	2	1	1	500
Zaldivar, Pu....	2	1	1	1	500
Bocanegra, Pa..	3	2	1	2	333
Despestres, R. A....	1	1	0	1	000
O. Valdés, R.A..	1	1	0	1	000
L. Quijano, R. A..	1	0	0	1	000
R. Martín, A.B..	1	0	0	1	000
E. Espinosa, G..	1	0	0	1	000
M. Negri, E.C..	2	0	2	1	000
P. Sánchez, R.J..	1	0	0	1	000
J. Tello, A.B..	1	0	0	1	000
J. Zamora, L.C..	1	0	0	1	000
J. Pérez, Pu..	2	1	0	2	000

Hilario Fránquiz.
Compilador Oficial.

LIGA NACIONAL DE AMATEURS

ESTADO DE LOS CLUBS

	J.	G.	P.	Ave
Universidad	3	3	0	1000
Policía..	3	2	1	667
V. T. C..	3	2	1	667
Habana Y. Club..	3	2	1	667
Fortuna..	3	2	1	667
C. A. C..	3	1	2	333
Ferroviario..	3	0	3	000
Loma T. Club..	3	0	3	000

BATTING DE LOS CLUBS

	V.	C.	H.	R.	Ave
Policía..	115	32	43	5	374
C. A. C..	89	14	25	6	281
Habana Y. Club	98	20	26	5	265
V. T. C..	93	21	24	5	258
Fortuna..	93	15	22	4	237
Loma T. Club	88	7	16	3	182
Ferroviario..	101	7	17	1	168
Universidad..	93	11	15	5	161

FIELDING DE LOS CLUBS

	O.	A.	E.	Ave
Universidad..	81	31	2	982
C. A. C..	75	24	5	957
V. T. C..	78	46	6	953
Habana Y. Club	81	35	9	929
Policía..	78	37	10	920
Fortuna..	80	45	9	918
Loma T. Club ..	72	30	13	887
Ferroviario..	78	46	17	879

RECORD DE LOS PITCHERS

	J.	C.	G.	P.	Ave
J. Guasch, U..	3	1	2	0	1000
A. Pequeño, U..	2	0	1	0	1000
I. Ruiz, P..	2	1	1	0	1000
P. Ruiz, C. A. C..	2	0	1	0	1000
Deschapelles, H.Y.C	1	0	1	0	1000
A. Casuso. V.T.C.	3	3	2	1	667
S. Ruiz, Fo..	3	1	2	1	667
O'Farrill, H.Y.C..	3	2	1	1	500
B. Rodríguez, P..	2	1	1	1	500
R. Hernández, L...	2	1	0	1	000
A. Reyes, Fo..	1	0	0	1	000
J. Lorenzo C.A.C..	2	0	0	1	000
A. Alvarez, Fo	2	0	0	1	000
A. Rodríguez, Fe..	1	0	0	1	000
B. Becker, C.A.C..	1	0	0	1	000
P. Palmero, L....	2	1	0	2	000

Hilario Fránquiz
Compilador Oficial.

Mayo 21, 1926.

TORNEO DE BILLAR DE TRES BANDAS

Se tomaron ayer acuerdos muy importantes variándose la fecha del comienzo para el 26

NO SE JUGARA LOS SABADOS

En la reunión habida ayer en las oficinas de la casa Brunswick a la que asistieron todos los representantes de los Clubs que tomarán parte en el torneo se acordó:

Que el primer juego sea el día 26 del actual en vez del 21 como estaba anunciado.

Que no haya juegos los sábados y que el juego del domingo sea a las tres de la tarde.

Los representantes de los diferentes Clubs inscritos son como sigue: (en el orden en que aparecieron sorteados).

Club Fornos: Sr. Gustavo Olazábal.

Club Plaza: Sr. Eduardo Rodríguez.

Club Telégrafo: Sr. Manuel Estévez.

Centro Gallego: Sr. Joaquín P. Domínguez.

Club Neptuno: Sr. Manuel D. Carreras.

Club Palace: Sr. Antonio Romen.

Club Luz: Sr. Oscar Velázquez.

Club Moka: Sr. J. Fernández Andía.

Club Martí: Sr. Eladio Deza.

Los primeros juegos serán como sigue:

Mayo 26: Sres. Olazábal y Rodríguez, en Fornos.

Mayo 27: Sres. Estévez y Domínguez, en el Telégrafo.

Mayo 28: Sres. Carreras y Romen, en Neptuno.

Mayo 30: (3 p. m.) Sres. Velázquez y Andía, en Luz.

Mayo 31: Sres. Deza y Olazábal, en Martí.

El cuadro de los otros juegos está en preparación y será anunciado antes de dar principio el torneo.

OFTALMO GOTAS

FORMULA

Sulfato de zinc. . . 0.03 Grs
Adrenalina, solución al milésimo. . . 2.00 Grs
Solución de Oxicianuro de Hidrargirio al 1 por 5 mil. 25.00 Grs.

Indicado en todas las irritaciones e infecciones de la conjuntiva, (catarros oculares), tanto para curarlas como para evitarlas profilácticamente. Hace cesar la inflamación, el dolor, etc. etc.

Manera de usarlo:

Instílese una gota de 2 a 3 veces al día, salvo indicación facultativa.

Preparado por el
DR. ARTURO C. BOSQUE
Laboratorio: Tejadillo No. 38.
Habana

COLOMBOFILIA

He recibido una atentísima carta de un aficionado a la Colombofilia de la ciudad de Camagüey, en la que después de la felicitación de rigor por las cuartillas que dediqué a la Colombofilia camagüeyana, me deja conocer algunas de las principales causas en que ha consistido, sin duda alguna, la mayor parte de lo poco afortunada que ha resultado para ellos la temporada que ha finalizado.

En mi anterior trabajo recomendaba a los colombófilos camagüeyanos que no consumieran sus nuevos frutos en un esfuerzo superior a sus fuerzas, lo que resulta al querer educar los pichones de palomas mensajeras con sus músculos aun por desarrollar, en dirección contraria al viento, o séase hacia el oeste. Y mi amigo el de la carta me argumenta que sus mayores descalabros de esta temporada los han tenido volando sus mensajeras en el mes de abril en dirección hacia el este.

Pero siguiendo la lectura de su amena carta, en uno de sus párrafos, encuentro la clave que descifra esos desastres por grandes que hayan sido.

Dice el amigo: "figúrese usted, que la mayoría de las palomas que mandamos a los concursos de San Luis y Guantánamo eran pichones de ocho o nueve meses de edad, que habían estado sometidos a un trainning de vuelo forzado de una hora diaria, por espacio de cuatro o cinco meses, y que se encontraban en muy malas condiciones en lo que se refiere a la pluma".

Y digo yo: con esos truenos había para algo más que para desastres; lo que debió haberles resultado, es que se les hubieran perdido todas las palomas que mandaron en esas condiciones de esqueleto con pocas plumas. He aquí confirmado algo de lo que les recomendaba: "no gastar la pólvora en salvas"; calma y andar despacio para llegar lejos y temprano.

La paloma joven, cuando no está bajo la mano de un práctico colombófilo que pueda someterla a un método de trainning adecuado, es preferible, como una regla, tenerla más bien falta de trainning que sobre "entrainada", y en ese estado puede, en ciertos concursos, hacer uso de la reserva de energías y tener resonante éxito; pero si toda esa reserva la ha gastado en el sobre entrenamiento, unido a deficiencias en el régimen alimenticio, al exigirles ese sobre trabajo les resulta igual a lo sucedido a mi amigo el de la carta y a sus compañeros: sacrifican inútilmente ejemplares excelentes.

Amigos, la cuestión trainning y alimentación tienen que ir completamente hermanadas; y resulta problema tan complicado como variado.

En asunto tan difícil de describir me excusarán que no entre en detalles, pues soy un convencido de que lo único que enseña a conocerlo es la práctica, y que a lo que conducen todos esos largos exordios que sobre ese tema se escriben, es a confundir al principiante y hacerlo centuplicar sus errores.

Ustedes, colombófilos camagüeyanos, hombres jóvenes y modernistas, inteligentes y activos, hagan uso de lo que vuestro sentido común les vaya indicando; y de seguro, en poco tiempo, tendrán formada una idea de lo que las mensajeras necesitan en esa región. No olviden que el principal error en que ustedes pueden incurrir, es someter a vuestras mensajeras a los tratamientos que encuentran descriptos con lujo de detalles, fascinadoras y encantadoras piezas de retórica, y hasta de poética, en libros de colombofilia, que en los países donde han sido escritos deben ser de gran utilidad por estar calcados en la realidad viviente de allí; pero que al quererlo amoldar a las necesidades de nuestro clima, que en un todo es distinto, le ha resultado siempre a los viejos aficionados, y le resultará a los nuevos, un completo fracaso; o sea el bagaje que han pegado a nuestros cuerpos para evitarle movimiento propio, y la maleza que ha envuelto y oprimido nuestro entendimiento para dejarlo discurrir; ¿por qué no decirlo?, esos libros se nos han indigestado y han sido la rémora y el obstáculo que se ha interpuesto ante nuestra marcha por la ruta del adelanto en la senda de la colombofilia cubana para aficionados cubanos, para nuestro suelo patrio y para las palomas mensajeras nacidas en Cuba que son cubanas.

No solamente en el terreno de la colombofilia han cometido los cubanos tamaño error, sino en la mayor parte de las actividades humanas, al creerse incapacitados para pensar con el cerebro que Dios les dió perfectamente organizado; sino siempre como más cómodo, querer seguir el camino trillado por el extranjero, y cederles el derecho a que piensen con nuestras cabezas.

Como de Oriente viene la luz, ustedes, hermanos colombófilos camagüeyanos, empiecen dando el ejemplo: sean colombófilos cubanos, y pensando como tales, habrán rasgado el velo tras el cual se halla oculto el secreto de la colombofilia cubana.

Gustavo PARAJON.

COMO ESTA BATEANDO EL QUERIDO CINCINNATI

Players	Vb.	C.	H.	2b.	3b.	Hr.	Ave
Luque..	17	2	9	3	0	0	529
Hargrave..	29	8	14	5	1	0	483
Bressler..	78	14	29	2	1	0	372
Lucas..	25	8	9	2	1	0	360
Donohue ..	24	2	9	1	0	0	375
Walker..	117	11	38	7	4	0	325
Pipp ..	109	18	31	6	1	1	284
Picinich ..	71	10	20	4	1	1	282
Dressen ..	43	11	12	1	2	0	279
Roush ..	112	17	29	3	3	0	259
Christense .	43	5	11	1	0	0	256
Critz ..	114	16	29	3	5	1	254
Rixey..	8	1	2	0	0	0	.253
Pinelli ..	83	11	19	4	1	0	232
Bohne..	48	8	11	0	2	0	.229
Emmer	60	7	11	1	2	0	183
Mays..	15	0	3	1	1	0	200
May	7	2	0	0	0	0	.000

RED PITCHING RECORDS

Pitchers	G.	P.	H.	BB.	SO.	Ave.
Rixey..	2	0	24	7	3	1.000
Donohue ..	5	1	56	5	15	.833
May..	4	1	8	4	12	.800
Lucas ..	4	2	50	7	12	.667
Luque..	3	2	48	22	8	.600
Mays..	2	4	58	14	11	.333
Totales ..	20	10	245	59	62	.667

TOPICOS FUTBOLISTICOS

(A CARGO DE "PETER")

—El espíritu de equipo es el secreto de los grandes triunfos.
—Ultimos acuerdos de la Federación Occidental.

JOSE RODRIGUEZ

El equipiers del equipo de reservas del Deportivo Hispano América, que antier fué objeto de un beneficio que alcanzó gran magnitud por haber sido promoteado por el club citado.

A continuación reproducimos un bonito trabajo de Jack Fowler, centro delantero del "Swansee", del país de Gales, y la cual crónica ya vió la luz pública en la siempre interesante revista "Deportes", que se edita en esta ciudad:

"Empiezo por decir que no tenemos ningún jugador que pueda ser considerado como una notabilidad o maravilla que le haga indispensable. Eso parecerá muy extraño; pero estoy plenamente convencido de que precisamente por esto el Swansee Town es un team mucho mejor de lo que sería si tuviese en sus líneas algún superfootbalista.

Cuando el año pasado conseguimos ascender a la segunda división de la Liga, fueron muchos los que nos dijeron que nos sería muy difícil sostenernos por tales alturas, en las que el juego es mucho más duro y diferente que el que veníamos practicando; pero no estaba entonces ni estoy ahora muy convencido de ello.

Desde que entré en el Swansee, tanto a mí como a los demás compañeros de equipo, se nos ha dicho repetidamente y con mucha conería, que solamente persiguiendo la práctica de un football científico es posible obtener triunfos. Que los hemos obtenido creo que nadie dudará de ello.

Por lo tanto, el secreto de nuestros éxitos puede atribuirse, en primer lugar, a nuestro empeño decidido de jugar un buen football, en el estricto sentido de la palabra. Pero en segundo lugar, y con ello vuelvo a mi primera idea, atribuyo nuestros triunfos a que no teniendo ningún jugador excepcional a quien consagrarnos en el terreno, podemos hacer un juego más completo de equipo.

De ningún jugador del Swansee puede suponerse que por estar en plena forma arrastre tras de sí a todo el equipo. Nuestro principio esencial de juego consiste en que la pelota debe pasarse siempre al hombre que ocupa la mejor posición en el campo. Entiendo que esto es lo que corrientemente se llama "trabajo de equipo" y esto es lo que yo llamo "espíritu de equipo".

Hace muchos años que oí decir a un famoso internacional que la Copa de Inglaterra se gana en el cuarto de vestir. Entonces no comprendí muy bien lo que esto significaba; pero ahora lo entiendo perfectamente. Y aun me atrevo a agregar que si el 25 por ciento de los éxitos puede prevenir del juego que se haga en el campo, el 75 por ciento restante debe atribuirse a la franca amistad y buenas relaciones entre los directores, entrenadores y jugadores, todos juntos y entre sí.

Que este espíritu existe en el Swansee, es evidente. Aquí no se oye nunca la menor palabra de disgusto con ningún motivo; y honradamente debo de declarar que las victorias del Swansee, no son exclusivamente de los jugadores, sino que también pertenecen a los directores y entrenadores, quienes, además de mandar absolutamente en todos los órdenes, por encima de todo son nuestros amigos.

No tengo palabra para describir, cómo y cuánto aprecia un jugador que se le trate fundamentalmente de un modo tan sportivo.

Así sólo puede obtenerse lo mejor de cada uno de nosotros.

Nunca creí que esta temporada nos mantendríamos tan bien, ni que llegaríamos tan alto; todavía no he perdido la esperanza, ni mucho menos, de que podamos pasar este año a la primera división. La confianza en nuestro juego se inició cuando ganamos al Chelsea en su campo, que creo ha sido el partido mejor jugado desde que estoy en el equipo. Desde entonces nuestros éxitos se han sucedido constantemente.

Si el espíritu de team que tenemos, se mantiene como hasta el día, si nuestro espíritu de lucha, tan necesario siempre, no se apaga, y si estos valores, unidos a un gran entusiasmo, significan algo en football, no tengo la menor duda de que el Swansee levantará el buen nombre footballístico de Gales, mucho más arriba de donde está actualmente colocado, en la estimación de todos los amantes del buen football:"

Trancribimos a continuación los acuerdos tomados en la junta celebrada por el Comité Directivo de la Federación Occidental la noche del día 20 de mayo.

—Convocar a la Comisión encargada de concertar un contrato con los arrendatarios de Almendares Park, a una reunión que tendrá lugar el próximo lunes 24 del corriente, con el fin de tratar sobre contestación recibida del señor Abel Linares a las proposiciones que se le hicieron respecto a un contrato por dicho campo.

—Autorizar a los jugadores del Vigo F. C. señores José Gutiérrez, Juan Lozano y José Dopico para reforzar el equipo del Sporting de Batabanó en una partido amistoso a celebrarlo en dicha localidad.

—Condonar la multa de cinco pesos impuesta a Juventud Asturiana por no presentar balón en debidas condiciones en el encuentro entre su equipo y el del Real Iberia, en vista del informe del Arbitro actuante al efecto de que había utilizado en la mitad del segundo tiempo el balón de dicha Juventud Asturiana, cuando los suministrados por la Federación habían sido inutilizados.

—Descalificar por un partido de campeonato al señor Edmundo Varela Naya, jugador del Vigo Foot-Ball Club, por la agresión de que hizo objeto a un equipier del Real Iberia F. C. el pasado domingo, y que ameritó su expulsión del Campo de juego por el Arbitro.

—Descalificar por un partido de campeonato al señor Francisco Ochandiano Cortajerena, jugador del Real Iberia Foot-Ball Club, como penalidad por los gestos y faltas de respeto al público cometidas por dicho jugador el pasado Domingo.

—Jugar tres partidos del Campeonato de Reservas en el Campo de Juventud Asturiana, el próximo domingo 23 del actual, según orden de juegos que detallamos en otro lugar.

ESTADO DEL CAMPEONATO DE FOOT BALL DE 1926

Primera Categoría.

	J.	G.	P.	E.	Pts.	GF.	GC.
Real Iberia.	12	9	2	1	31	20	5
Olimpia.	12	5	2	5	27	16	15
Hispano.	11	7	3	1	26	21	12
C. Gallego.	12	5	3	4	26	11	14
J. Asturiana.	12	4	5	3	23	21	18
Fortuna.	11	5	6	0	21	21	13
Catalunya.	12	4	7	1	21	19	20
Vigo.	12	0	11	1	13	6	38

Segunda Categoría-A

	J.	G.	P.	E.	Pts.	GF.	GC.
Victoria.	9	7	1	1	24	18	5
Santander.	9	5	2	2	21	13	6
España.	9	5	2	2	21	11	6
Covadonga.	9	4	1	4	21	12	7
C. Vasco.	9	5	2	2	21	10	7
Jovellanos.	9	2	6	1	14	1	19
J. Montañesa.	9	1	8	0	11	2	18
Rovers.	9	1	8	0	3	1	0

Segunda Categoría-B.

	J.	G.	P.	E.	Pts.	GF.	GC.
Stadium.	9	6	0	3	24	19	3
J. D. Castellana.	8	4	1	3	19	17	5
Gijonés.	9	5	4	0	19	12	21
Compostela.	9	3	3	3	18	12	10
Hatuey.	9	4	4	1	18	6	11
Cantabria.	8	4	3	1	17	13	7
Villalegre.	9	1	5	3	14	5	11
Athletic.	9	0	7	2	11	6	22

Segunda Categaría-C.

	J.	G.	P.	E.	Pts.	GF.	GC.
Baleares.	4	3	0	1	11	12	0
Víbora.	4	2	1	1	9	5	2
Valencia.	4	0	4	0	2	0	15

Reserva.

	J.	G.	P.	E.	Pts.	GF.	GC.
J. Asturiana.	4	4	0	0	12	9	0
Catalunya.	4	3	1	0	10	10	4
Hispano.	3	3	0	0	9	6	2
Vigo.	4	1	2	1	7	2	2
Real Iberia.	4	1	3	0	6	4	6
Olimpia.	4	1	3	0	6	4	7
J. D. Castellana.	3	1	2	0	5	1	7
Santander.	4	0	3	1	5	1	9

Habana 17 de Mayo de 1926.

Federación Occidental de Foot-Ball Assn.
José Reina,
Compilador Oficial.

ULTIMO DESCUBRIMIENTO LDO. PEÑA
30 años de éxito en las enfermedades secretas

SPORTFOLIO

¿Quién fildeó mejor el año pasado, la Liga Nacional o la Liga Americana?

¿Cuál es el record mundial para la carrera de 100 metros?

¿Cuál es el mayor número de nueve escones que un pitcher ha dado en una temporada?

¿Continúa manteniendo algún record de track de los Estados Unidos el ejemplar Exterminator?

Una bola bateada da en la goma del pitcher y después cae en terreno foul. ¿Qué debe contarse en la jugada?

¿Cuánto pagó el Brooklyn por los servicios del inicialista Jacques Fournier?

¿Quién fué el poseedor del título bantam weight amateur, Jack Zivic o Pete Zivic?

¿Cuántos juegos perfectos (en que se haya dejado a una novena sin hits, carreras, ni que hayan llegado a primera base) se han dado en las Ligas Mayores desde 1900?

¿Cuántas veces ha ganado Glenna Collet el campeonato de golf para mujeres de los Estados Unidos?

¿Qué players componían el infield del Boston Rex Sox en 1903, cuando estos discutieron la serie mundial con los Piratas de Pittsburg?

RESPUESTAS A LAS PREGUNTAS DE AYER

Lutgardeños: Adolfo Luque en la misma ciudad de la Habana.

Bubbles Hargraves, el catcher del Cincinnati, tiene 29 años de edad.

Lutgardeños: Si un bateador pega un roller al infield, y uno de éstos recibe un golpe al ir a fildear la bola, la jugada puede anotarse como hit, si el roller es duro y de lado, pero si es de frente y no llevaba malas intenciones, debe anotarse como error.

Por esta fecha del año pasado el Cincinnati tenía un promedio de juegos más bajo que el que tiene en la actualidad. Basta decir que ocupará el tercer puesto de la Liga, para dar se una idea de su situación.

Bateando jonrones es Babe Ruth el maestro de todos los players de las Mayores, pero en consistencia, creemos que Roger Hornsby luce superior a Ruth, pues a más de batear también de jonrón, pega muchas veces de hit. Es un hitter natural.

El corcho se introdujo por primera vez en una pelota de base ball en la temporada de 1909.

El record de las carreras de 10 millas es de 50: 40 3 5, siendo su poseedor Shrubb, de Inglaterra.

Sam Rice ha pertenecido siempre a los Senadores de Washington. Hasta el presente es el único uniforme que ha vestido en las Mayores.

Un jugador de tennis no puede parar ni detener una bola que vaya en dirección fuera del court.

Si un bateador, faltando solamente una carrera para ganar el juego, produce un jonrón con tres en las bases y bota la pelota por fuera del terreno. El score debe anotarle ese batazo como jonrón.

FEDERACION OCCIDENTAL DE FOOT BALL ASSN.

Orden de juegos para el domingo 23 de mayo de 1926

Campo de Juventud Asturiana:
8:15 A. M.:
HISPANO vs J. D. ASTURIANA.
Arbitro: Pedro Rodríguez Piña.

9:30 A. M.:
OLIMPIA vs VIGO
Arbitro: Miguel Vera.

10:45 A. M.:
A. M. SANTANDER, vs J. ASTURIANA.
Arbitro: José Pagés.

ALMENDARES PARK

12:30 P. M:
CASTELLANO, vs CANTABRIA.
Arbitro: Manuel Buisán.

2:00 P. M.:
FORTUNA vs CATALUNYA
Arbitro: Z. Matievich.

Jueces de Línea:
José Alvarez y Genaro Oya.

3:45 P. M:
OLIMPIA vs VIGO
Arbitro: Tibor Magz.

Jueces de Línea:
F. de Castro y F. Kreisler.

Delegado Deportivo:
Alberto González.

FIESTA DE LA SOCIEDAD ATLANTIDA EN EL CLUB FERROVIARIO

El próximo domingo a la una de la tarde en los hermosos terrenos del Club Ferroviario un gran doble juego de base ball entre los teams Sociedad Pilar y Atlántida y en segundo turno Sociedad Areca y Atlántida.

Los muchachos de Atlántida que inauguran ese día sus nuevos uniformes van dispuestos a anotarse una doble victoria.

La concurrencia será obsequiada con un espléndido buffet y esta fiesta será amenizada por una conocida orquesta por lo cual no dudamos que se han de anotar un nuevo triunfo los muchachos de Atlántida.

CONCEPCION ARENAL

LA VISITA DEL TEAM CUBANO DEL DAVIS CUP

Brillantísima en todos sus aspectos quedó la fiesta celebrada el domingo último en el Campo de Deportes de la Sociedad Estudiantil Concepción Arenal.

En este día fueron honrados los courts de esta prestigiosa asociación por los componentes del team cubano de la Copa Davis.

A las cuatro de la tarde hicieron su aparición los señores París, Banet, Chacón y Morales acompañados de un buen número de admiradores. Morales la novel estrellita del Vedado Tennis asistió ocupando en lugar de Avellanal que no pudo hacerlo por hallarse ligeramente indispuesto.

Se jugaron dos sets entre los señores Banet y Morales vs París y Chacón. Después de una enconada lucha en la que no se sabía si admirar más el colosal saque de Moralitos, el chopp incogible de París, la tremebunda rasa de Banet o la inteligente colocada de Chacón, ganó la pareja campeona con el score 8-6, 6-2.

La amplia grada así como la Glorieta estaban colmadas de fanáticos, entre los que se destacaban las bellísimas arealesas, que colmaron de aplausos a los notables jugadores.

Ya bien entrada la tarde, se retiraron de los dominios arenaleses los ases del Tenis en Cuba, dejando un inolvidable recuerdo entre todos los que tuvieron la suerte de asistir a esta fiesta.

Una gran tarde tanto social como deportiva, fué la del domingo 16, en el Campo de Deportes de la Sociedad Estudiantil Concepción Arenal.

SPORTS

BILLY SOUTHWORTH ES EL LIDER AL BATE EN LA LIGA NACIONAL

El veterano outfielder de los Gigantes mantiene a raya a sus contrarios con un porcentage de .449 en lo que va de temporada

Billy Southworth, el veterano outfielder de los Gigantes, que después de comenzar la temporada como suplente, fué despertándose poco a poco al bate, hasta quitarle el puesto a Al Tyson, es actualmente el líder al bate de la Liga Nacional con un porcentage de .449 en 17 juegos, según los records oficiales dados a la publicidad. Roger Hornsby, que siempre ha mantenido la supremacía del circuito, sólo tiene ahora un average de .358.

Véase el batting oficial de los players de la Liga:

	V.	C.	H.	Ave.
Southw'th N. Y.	49	15	22	449
Scott, N. Y.	16	1	7	438
Moore, N. Y.	15	4	6	400
Dean, Phila.	20	3	8	400
Shannon, Chi.	7	2	3	429
Mann., Boston	15	4	6	400
Spencer, Pitts.	10	0	4	400
High, Boston.	33	6	13	394
Bressler, Cinc.	72	14	28	389
McInnis, Pitts.	68	11	25	368
Wilson, Chi.	82	20	30	366
Donohue, Cinci.	22	2	8	364
Hornsby, St. L.	106	16	38	358
H'thcote, Chi.	82	22	29	354
Kimmick, Phil.	17	0	6	353
Kelly, N. Y.	86	15	30	349
Walker, Cinc.	100	9	34	340
Cuyler, Pitts.	101	18	34	337
Meadows, Pitts.	15	4	5	333
Standaert, B.	9	2	3	333
Maun, Phila.	6	0	2	333
Wertz, B.	6	0	2	333
Ott, N. Y.	6	1	2	333
Fournier, Bkyn.	62	13	20	323
Tyson, N. Y.	72	10	23	319
Harper, Phila.	69	11	22	319
Frisch, N. Y.	104	20	33	317
Brown, Boston.	104	6	33	317
Leach, Phila	95	17	30	316
Scott, Chic.	19	8	6	316
Hartnett, Chi.	54	6	17	315
Herman, Bkyn.	32	7	10	313
Dressen, Cinc.	32	7	10	313
Lindstrom, N. Y.	74	13	23	311
Wheat, Bkyn.	100	15	31	310
Adams, Chic.	105	19	32	305
Freigau, Chic.	95	13	29	305
Smith, Pitts.	56	3	17	304
Gooch, Pitts.	23	2	7	304
Lucas, Cinc.	23	6	7	304
Traynor, Pitts.	90	18	29	302
Ring, N. Y.	10	1	3	300
Fewster, Bkyn.	47	4	14	298
Wilson, Phila	71	9	21	296
Sand, Phila	96	15	28	295
Nixon, Phila	44	5	13	295
Bell, St. L.	102	10	30	294
Bentley, Phila	103	10	30	291
O'Farrel, St. L.	101	9	29	287
Pipp, Cinc.	94	14	27	287
Gibson, Boston	21	1	6	286
Kremer, Pitts.	7	3	2	286
Felix, Bkyn.	93	13	28	283
Wright, Pitts.	93	19	26	280
Johnston, Bost.	50	6	14	280
Blades, St. L.	105	18	29	276
Welsh, Bost.	95	12	26	274
Young, N. Y.	84	11	23	274
Meusel, N. Y.	85	12	23	271
Williams, Phil.	70	12	19	271
Wilson, Bost.	52	6	14	269
Jackson, N. Y.	75	12	20	267
Christ'son, Cin.	30	3	9	267
Smith, Bost.	15	2	4	267
Mueller, St. L.	113	18	30	265
Huber, Phila	68	8	18	265
Rhyne, Pitts.	72	11	19	264
Roush, Cin.	99	16	26	263
Munson, Chi.	73	12	19	260
Wr'stone, Phil.	31	5	8	258
González, Chi.	35	8	9	257
Bot'mely, St. L.	117	15	30	256
Bancroft, Bost.	83	13	21	253
Maranville, Bkyn.	83	10	21	253
Burrus, Bost.	103	15	26	252
Grimm, Chi.	92	9	23	250
Cox, Bkyn.	80	9	20	250
Picinich, Cin.	68	9	17	250

Mi Vida Atlética

(Por CHARLES HOFF)

Célebre atleta noruego, campeón mundial del salto de la garrocha.

CAPITULO DECIMOTERCERO

EL TRAINNING DE LOS FINLANDESES

Desde que en el año de 1912 el corredor Kohlemainen se anotó un sensacional triunfo en las carreras efectuadas en Stockholm, los finlandeses han venido manteniendo la supremacía en las justas de largo metraje. Kohlemainen fué el hombre que derrotando al ídolo francés, Jean Bouin, que se consideraba una maravilla en las carreras de Marathon, puso a Finlandia en el mapa sportivo y al mismo tiempo, hizo posible que el pueblo finlandés tomara con más calor la idea del atletismo.

Pero la senda iniciada por Kohlemainen no fué continuada hasta mil novecientos quince, cuando Tatu Kohlemainen, su hermano menor, cargó con los laureles del triunfo en las carreras de cinco millas, después de haber competido contra las más grandes notabilidades del viejo mundo europeo.

Después vino Paavo Nurmi, quien no sólo puso su nombre en el mapa sportivo de Europa, sino que lo recorrió como banderín por el mundo entero, demostrando siempre sus grandes facultades. Sus triunfos en los Juegos Olímpicos llenaron de entera satisfacción a toda Europa y lo mismo que su compatriota Willie Ritola, fueron enviados como mensajeros al Nuevo Mundo para demostrar ante los americanos toda la pujanza del atletismo europeo.

Nurmi ha sido verdaderamente, el mejor atleta que ha tenido el Viejo Mundo en las justas de largo metraje. Sus extraordinarios records lo demuestran claramente y podemos decir, sin temor a equivocación posible, que es el mejor corredor del mundo desde las distancias medianas en adelante.

Muchas personas se han preguntado frecuentemente, cómo es posible que Nurmi, Ritola y otros grandes atletas que han maravillado al mundo con sus hazañas, puedan venir de un pueblo tan chiquito y de tan poca importancia como Finlandia. Yo creo que el asunto es sumamente fácil de explicar.

Los finlandeses viven algo lejos de la civilización moderna y no marchan al compás de otros países en los placeres y diversiones. En una palabra, sus hijos son mucho más naturales que los de los otros pueblos y tienen dedicada toda su vida al sano trabajo de los campos, que da vida, vigor y fuerza para emprender cualquier labor.

Esto hace posible que sus energías sean sobrenaturales y que puedan salvar fácilmente cualquier distancia o empresa sin el menor esfuerzo posible.

NO CONOCEN EL CONFORT

El trainning de los finlandeses para las carreras de largas distancias es completamente opuesto al que se practica en los colegios y las universidades de los Estados Unidos. No crean que se trata de un plan especial en el que se incluyen medidas y grandes prácticas en las horas de la noche. Se trata solamente de un plan opuesto al trainning del americano, en el que queda completamente eliminada la palabra confort, así como las diversiones, haciendo esto posible que la mente sólo se concentre en el trainning que se desarrolla.

Dicen los finlandeses que si un atleta, en pleno período de trainning, se pone a pensar en otra cosa que no sean sus ejercicios, perderá completamente sus energías así como el entusiasmo para el trainning que ejecuta y cuando llegue el momento de demostrar las condiciones, estará completamente escaso de recursos.

Los atletas de largas distancias se entrenan en Finlandia dando largas carreras alrededor de una pista, mientras que los sprinters se entrenan siempre en una distancia mayor que la que van a correr, a fin de conseguir el aire y la firmeza necesaria para saldar fácilmente la distancia el día de las competencias.

Durante un día, por ejemplo, practican veinticinco o treinta veces la salida y después corren (si son corredores de cien y doscientos metros) distancias de cuatrocientos y quinientos metros, lo que les pone en magníficas condiciones.

PAAVO NURMI Y SUS RECORDS

Durante los pasados Juegos Olímpicos, yo tuve oportunidad de observar un día el trainning de Paavo Nurmi. A las once antes meridiano corrió los cuatrocientos metros unas seis veces, con el reloj en las manos; después descansaba diez minutos y como despedida hacía una corrida de dos millas o algo por el estilo.

Como ustedes comprenderán, un hombre que ha corrido seis veces los cuatrocientos metros a toda velocidad y después se lanza a una carrera de dos millas, debe terminar completamente agotado, sin embargo, Nurmi, ya fuera porque estaba acostumbrado o porque no parecía padecer del cansancio, terminada esa carrera a muy buen paso y con un aire verdaderamente extraordinario.

Este trainning le dió un magnífico resultado, y ya vimos cómo Nurmi se ganó la admiración del mundo entero anotándose muy resonantes triunfos en las carreras efectuadas en los Juegos Olímpicos. La práctica de los cuatrocientos metros le hizo coger velocidad y como esa es una carrera en la que hay que tener mucho aire, no perdió así mismo su resistencia, y pudo saldar sin dificultad las justas de largo metraje, sin que por ello peligrara el triunfo de su país en los eventos.

Lea mañana: CONTINUACION DEL TRAINNING DE LOS FILANDESES.

LOS RADIOFANS OIRAN UN BOSQUEJO DEL GRAN RECEPTOR M. GONZALEZ

CHICAGO, mayo 20. (AP).—Mike González, catcher cubano de los Clubs del Chicago, oirá un bosquejo de su personalidad por radio mañana por la tarde, antes de que comience el juego.

La descripción por radio de Mike se hará a las 2:45 de la tarde del viernes 21, hora de Chicago, por la estación WMQ, que tiene una longitud de onda de 447 y medio metros.

PREEMINENTES PERSONAS ASISTIERON AL ENTIERRO DE O'NEILL EN HOLYCKE

HOLYCKE, Mass., mayo 20.—(AP)—Cientos de personas preeminentes en el base ball organizado, así como funcionarios municipales y del estado, se unieron hoy en los tributos póstumos rendidos a Dan O'Neill, presidente de la Liga Oriental de Base ball, y comisionado del condado, en los funerales celebrados en la Iglesia de la Santa Cruz. Numerosas ofrendas florales, de diversas entidades y personas, cuyos nombres son bien conocidos en el deporte nacional, dieron público testimonio de la estimación que hacia O'Neill se sentía.

Jugadores de pelota, funcionarios y escritores deportivos formaron una guardia de honor, mientras los restos mortales de O'Neill eran conducidos desde su hogar a la Iglesia donde el reverendo Dr. Ivers cantó una solemne misa de requiem en sufragio de su alma.

¿Por qué tiene Vd. Barros. Pecas, Sarpullido, Sarna, Eczemas, Herpes o manchas en el cuerpo?

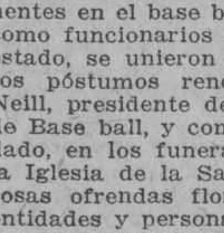

¿No sabe usted que el "BALSAMO FLORAL" hace desaparecer esas enfermedades? Uselo y se convencerá.

Fábrica y Depósito: RICLA 2-A. - Teléf. M-5044 - Habana

Dolor de Colmillos
Martiriza al paciente

Muelas, dientes y colmillos picados, mortifican agrian el carácter e impiden dormir. Para curar esos dolores pronto use V.

RELAMPAGO
NO QUEMA LA BOCA

RELAMPAGO en un algodoncito, sobre la carie quita el dolor en seguida. Si usa frecuentemente RELAMPAGO, detiene la carie.

Todas las Boticas venden RELAMPAGO

M.E.C.D. 2016

DIARIO DE LA MARINA

FUNDADO EN 1832

DIRIGIDO HASTA 1919 POR DON NICOLAS RIVERO Y MUÑIZ.
DIRECTOR: JOSE IGNACIO RIVERO Y ALONSO.

Editado por la Compañía DIARIO DE LA MARINA (S. A.) cuyo programa consiste "en la defensa de los intereses generales y permanentes de la Nación cubana, de los especiales de la colonia española establecida en la misma y de la unión y armonía entre los diversos elementos que conviven en el país."—Art. lo. de los Estatutos.

Presidente: Conde del Rivero. Secretario: Manuel Abril y Ochoa. Tesorero: Joaquín Pina

ADMINISTRADOR: JOSE SCERINO Y GONZALEZ

OFICINAS:
Habana............ DIARIO DE LA MARINA.
Nueva York...... Broadway at 71st. St.,
Madrid.......... Arrieta núm. 9.
París............... 61 Boulevard Haussmann.

PRECIOS DE SUSCRIPCION

HABANA		PROVINCIAS		EXTRANJERO	
1 mes	$ 1.60	1 mes	$ 1.70	3 meses	$ 6.00
3 id.	,, 4.80	3 id.	,, 5.00	6 id.	,,11.00
6 id.	,, 9.00	6 id.	,, 9.50		
1 año	,18.00	1 año	,,19.00	1 año	,21.00

TELEFONOS:

Quejas de Suscriptores	M-8404	Deportes	M-4339
Anuncios Económicos	A-3856	Secretaría de la Empresa	M-7714
Anuncios Administración	A-5334	Secretaría de la Dirección	M-9785
Redacción	A-0301	Fotógrafo	M-6844
Repórters	M-6144	Imprenta	M-9665

PASEO DE MARTI 103 — APARTADO 1010 — CABLE: DIARIO. HABANA
MIEMBRO DECANO EN CUBA DE "THE ASSOCIATED PRESS"

EDITORIALES

HACIA UNA POLITICA ECONOMICA DEFINITIVA.

La enérgica y rotunda declaración del señor Presidente de la República publicada ayer por el DIARIO DE LA MARINA, asegurando que la Ley de Limitación de la Zafra se está aplicando y se aplicará estricta y rigurosamente, es un saludable aviso, del cual deben tomar buena nota los consumidores a bajo precio del azúcar cubano. Para los que anhelamos que Cuba se trace una política económica firme y propia, constituye un excelente indicio y una alentadora esperanza.

Durante varios años, muchos años desgraciadamente, el pesimismo político, cuyas lejanas raices había que ir a buscar en la década del 1840 al 50, cuando produjo el anexionismo desinteresado y patriótico de hombres como "El Lugareño" y el egoista de hacendados y negreros, ha hecho sentir su nefasto influjo en todos los sectores de la vida nacional. De la misma manera que se ha creído que Cuba no podía conquistar su independencia ni llegar a poseer su gobierno propio, paralizando esa idea los arranques de la voluntad colectiva, hasta que al fin se desencadenaron en nuestras guerras de los Diez Años y del 95, se ha afirmado que nos hallamos fatalmente condenados a estar a merced de los compradores de nuestro azúcar, sin posibilidad de constituir una economía nacional propia, que tienda, en primer término, a satisfacer nuestras necesidades y a asegurar el bienestar nacional.

Nos dedicamos a producir sin previsión ni tino millones y más millones de toneladas de azúcar, y, abrumados por la necesidad de venderlos, nos sentimos desarmados ante el comprador extranjero que se aprovecha de la situación que nosotros mismos hemos creado.

El pesimismo nos coloca en primer plano, agrandado, el fantasma de la urgencia de vender nuestro producto, y olvidamos que en los Estados Unidos primero y en el mundo entero después, se consume azúcar barata gracias a que nosotros la fabricamos en grande escala. Norteamérica tiene tanta necesidad de comprarnos nuestro azúcar como nosotros de vendérsela. Si Cuba destruyese sus cañaverales, el precio del azúcar saltaría hacia arriba bruscamente, y al día siguiente, en todos los hogares norteamericanos, absolutamente en todos, se sabría que el pueblo de Cuba, produciendo azúcar a bajo precio, suministra gran parte de la energía física de la muchedumbre que trabaja en las fábricas, circula por las calles y se amontona en los colegios de la vecina gran República. Nuestro pesimismo nos hace vez que necesitamos vender nuestro dulce; nos oculta que hay a quienes urge adquirirlo.

Cuba es un país sobrio y sufrido. Reduciendo y controlando con independencia y energía nuestras zafras, tendremos dos o tres años de estrechez económica, pero organizaremos nuestra producción agrícola e industrial, sobre bases más en consonancia con nuestras necesidades. Debemos producir preferentemente para el consumo, no para abastecer mercados lejanos. En la lucha de la venta y la compra, posee la ventaja el que cuenta con recursos financieros más abundantes y puede resistir más. Nosotros nos hallamos y nos hallaremos durante años, en condiciones inferiores para luchar con las grandes compañías refinadoras y distribuidoras de azúcar en los Estados Unidos, sencillamente porque están respaldadas por una gran organización bancaria de la cual carecemos. Fabricar mucho azúcar es un negocio malo para Cuba. Debemos ir, pues, derechamente a la reducción rápida, considerable de la producción azucarera. Precisamente, la inmensa mayoría del capital empleado en centrales no es cubano. Reducir el montante de la importación debe ser nuestro punto de mira y el eje de toda nuestra política mercantil exterior, no privándonos de consumir lo necesario, sino cultivando y fabricando la mayor parte de los artículos que necesitemos. El azúcar, el tabaco, los otros productos de exportación, deben tener el carácter de supletorios, complementos naturales de nuestra organización económica, no la base de ella. Para asegurar la conquista de nuestra independencia política, no vacilamos, cuando fué preciso, en prescindir de todas las consideraciones relativas al azúcar. Ahora, para dar a la Nación una estructura económica firme, no tenemos por qué espantarnos ante la reducción metódica de la zafra, hasta convertirla, no en un peligro y una causa de debilidad como es hoy, sino en un sostén y un sólido puntal de nuestra economía. Una gran zafra no es indispensable sino mientras queramos que lo sea. La necesidad de vender la zafra es un espantajo que hoy asusta más a las compañías extranjeras, que al cubano, ya que éste, sembrando o cortando caña, casi no gana ni para comer. Persistiendo el General Machado en su política de reducción, no tardará en verse que estamos necesitados de vender azúcar, pero hay quienes están más necesitados todavía de comprarla.

URGE UNA ACTUACION RAPIDA.

La agencia cablegráfica Interocean Press ha circulado un informe acerca de la producción azucarera, basado en "los últimos estimados modificados" de la Secretaría de Agricultura de los Estados Unidos, que no parece exacto, al menos por lo que respecta a la zafra de Cuba.

Se calcula nuestra producción en 5.330,046 toneladas cortas, o sea de 2,000 libras, "con arreglo a la ley de limitación de la zafra, que entraña una reducción de un 10 por ciento sobre el promedio de los tres estimados más fidedignos"; cantidad la anotada, que en toneladas largas, o lo que es igual de 2,240 libras, dice que equivale a 4.922,273.

Ese cálculo es erróneo, y no se explica que lo haya dado a la publicidad la Secretaría de Agricultura de los Estados Unidos. Aunque la de Cuba no se ha tomado la molestia de modificar todavía su estimado, para evitar que en el extranjero se hagan declaraciones como la que comentamos y otras aún peores desde el punto de vista de nuestro interés, porque tienden a deprimir las cotizaciones del azúcar, puede afirmarse que la actual zafra no llegará al expresado número de toneladas.

La ley que ordena la reducción, tiene que cumplirse, pues para eso es ley. Pero aunque no se cumpliera, la huelga ferroviaria y las lluvias se han encargado de limitar la zafra. Con estos factores no ha contado, por lo visto, la Secretaría de Agricultura de los Estados Unidos; y por motivos que por sí mismos se explican, menos han contado los bajistas, los cuales de seguro aprovecharán la noticia en cuestión, aunque al fin la rectifique nuestra Secretaría de Agricultura, para obtener provechos en la Bolsa, a costa del sudor de los que aquí trabajan y producen.

Se afirma también en la información de referencia, que la merma de Cuba será compensada por Java, aseverando que este país produjo en la zafra de 1924 a 1925 un total de 2.202,295 toneladas, contra 2.535,293 en esta zafra. En esa afirmación advertimos otro error, porque los últimos datos publicados respecto a la producción azucarera de la mayor isla del Archipiélago de la Sonda, no concuerdan con los atribuídos a la Secretaría de Agricultura de los Estados Unidos. Las estadísticas particulares, dignas de tanto crédito, cuando menos, como las oficiales, porque aquéllas por su probada exactitud se utilizan y casi siempre prevalecen, dicen que la producción javanesa fué en 1924-1925 de 2.207,000 toneladas, y calculan la de 1925-1926 en 2.080,000, lo cual representa una merma de 127,000.

Prácticamente parece imposible que la reducción de Cuba sea compensada por aumentos como los que se dan por ciertos en la información que comentamos. ¿Hacen más azúcar para este año Filipinas, Puerto Rico y los mismos Estados Unidos? En esos países hay una merma efectiva. En cuanto a Europa, recordemos que el señor F. O. Licht cablegrafió hace poco, que el "acreage" para 1926-1927 se podía estimar que excedía en uno y medio por ciento al de 1925-1926. Alemania reduce el cinco y cuarto por ciento; Checoeslovakia el cinco y medio (posteriormente se fijó en un nueve por ciento); Rusia reporta un aumento de 4; Italia y Suecia han declarado en los últimos días que tienen muy mal tiempo para las siembras y cultivos, siendo también tan poco favorable el que reina en algunos otros lugares del Viejo Continente.

No está de más que reproduzcamos, para contribuir a divulgarlos, los siguientes datos, publicados con fecha 7 de mayo actual, referentes al área de siembras de Europa:

	Hectáreas 1925	1926
Alemania	364.000	355.000
Checoeslovakia	304.000	270.000
Francia.	207.000	245.000
Polonia.	177.000	170.000
Italia...	55.000	85.000
Bélgica..	72.000	60.000
Holanda.	66.000	65.000
Rusia...	445.000	535.000
Suecia..	41.000	43.000

Por mucho que haya tenido que modificar sus estimados de la producción europea la Secretaría de Agricultura de los Estados Unidos, no puede lógicamente haber llegado a los resultados trasmitidos cablegráficamente por la Interocean Press. Acaso estén fielmente copiados, pero nos inclinamos a creer que la citada agencia informativa ha incurrido en errores.

En lo que atañe a la producción que se asigna a Cuba, ¿no merece la pena de que se apresure nuestra Secretaría de Agricultura a rectificar el dato publicado por la de los Estados Unidos? Si advirtiese aquel Centro lo que pierde el país con la obstinada reserva que mantiene, de seguro se sentiría obligado a preservar el más vital de los intereses económicos de la nación, estableciendo un régimen de publicidad veraz para desvirtuar no ya las informaciones extranjeras inexactas, con mayor motivo las tendenciosas, sino las que, aunque parezca increíble, suelen salir de la Habana con la intención de hacer el juego a los bajistas de Wall Street.

Tenemos en Cuba sobre diez y ocho millones de sacos de azúcar, que por cierto no son de refinadores, y es evidentemente justo que esa riqueza, que tratan de defender los que la produjeron, cubanos o extranjeros unidos por un mismo interés, procure defenderla también, contra los que quieren obtenerla a precios de quiebra, el Departamento encargado de encauzar, vigilar y amparar la producción nacional, no sólo en bien de la nación, sino del Estado. La afirmación de nuestra industria azucarera repercute en los demás países productores, y de eso debemos y podemos obtener legítimo provecho.

Por suerte, la iniciativa privada viene supliendo, hasta donde es posible, a la que debiera partir del organismo oficial que tiene a su alto cargo lo concerniente no ya a la Agricultura, sino al Comercio y al Trabajo. Pero, ¿no es lamentable, mejor dicho imperdonable, que ese organismo se mantenga inactivo, en vez de ayudar a aquellos que en defensa de intereses propios, que más que coincidir con el interés nacional concurren a formarlo, luchan por impulsar el alza del azúcar y salvar al país?

El mensaje cablegráfico que recibió el señor Presidente de nuestro embajador en Washington, demuestra si tenemos o no razón para pedir que se preste un poco de atención a los infundios que se hacen circular en la Bolsa de Nueva York.

Ya ha dicho el Jefe del Estado que se seguirá aplicando, "sin excepciones de ningún género", la ley de restricción de la zafra. Está muy bien, aunque antes pudo y debió hacerse esa manifestación. Pero ahora hace falta que oficialmente se diga lo que ha de producir Cuba, y que a diario publique el departamento de Agricultura cuantas noticias interesen a los vendedores y compradores de nuestro azúcar.

¡NARICES! - - - - - - - - - - - Por Abela

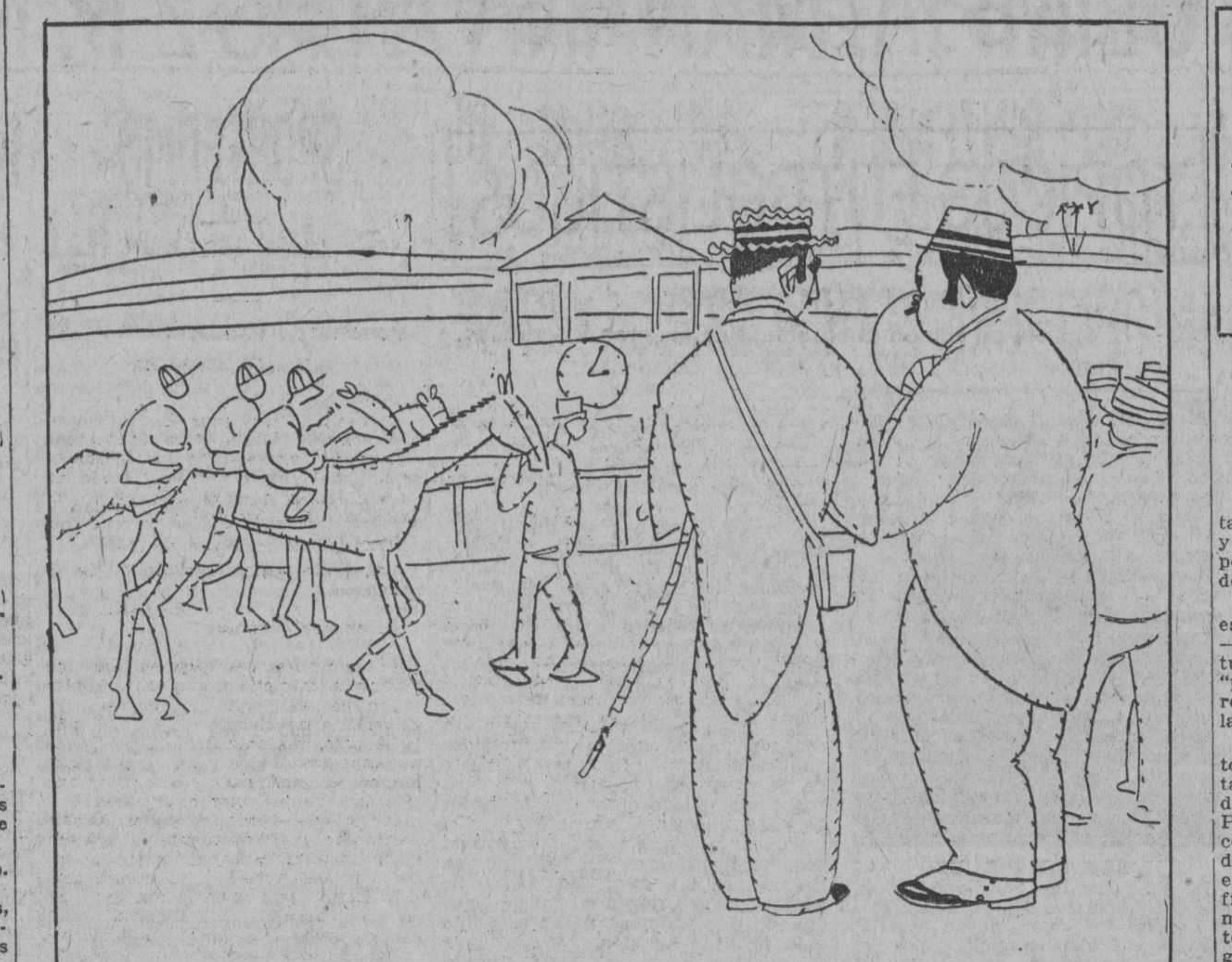

--Yo me lo olí: ha ganado por una nariz.
--Es que tú siempre has tenido muy buen olfato.

DE NUESTRA REDACCION EN NEW YORK

PROPINAS

Por ANTONIO ESCOBAR

ESPECIAL PARA EL "DIARIO DE LA MARINA"

Como ahora no se gana para problemas, y a todo se le llama así, tenemos el de la propina; que es, además, tema bastante trabajado por autores festivos y caricaturistas.

Muestra, y no de las peores: un sujeto, después de comer en el restaurant pide la cuenta. Esta asciende a un peso 20 centavos. El protagonista pone un peso sobre la mesa, coje el sombrero y echa a andar.

—Un momento—le dice el dependiente—Faltan 20 centavos.

—Te los dejo de propina —dice el individuo.

Un americano, dueño de hotel en Chicago, Mr. Morse, que también se llama Calvino como el Presidente Coolidge, ha dicho en estos días, que en Italia se ha resuelto el problema de una manera satisfactoria; entendiéndose por esta solución, que ya no hay propina; en lugar de ella se recarga en un 10 por 100 al viajero en la cuenta de hotel.

Pero eso ya existía allí, y, también en algunos hoteles de Francia; lo nuevo que nos cuenta Mr. Morse es que antes en Italia había una asociación de dueños y otra de empleados de hotel, cada una de las cuales tiraba por su lado. Ahora han tenido que entenderse, obligados por el gobierno fascista, que ha organizado esa industria y la de restaurants. Se añade el 10 por 100 a toda cuenta; y existe el jornal mínimo, regulado por una Comisión, de la cual forman parte patronos y empleados. Si hay desacuerdo entre ellos, se apela a un organismo oficial, encargado de arbitrar; y de éste al Prefecto de la Provincia, que es nombrado por el Ministro del Interior.

Y como ahora el que tiene esta cartera ministerial es el mismo y propio Mussolini.

Pio, felice, triunfador Trajano,
ante quien mudo se postró la tierra,

Si surje alguna cuestión grave sobre servilletas, o la manera de servir los **ravioli**, el litigio va a parar a la última instancia de aquel genio político, administrativo, militar, naval y aeronáutico.

—Y si la policía y los soldados—ha dicho Mr. Morse—no pueden controlar una situación, interviene la guarnición fascista que hay en toda localidad y arregla la cosa de una manera sumaria.

Esto es: administra una soberbia paliza colectiva, con o sin acompañamiento de purgantes de aceite de ricino; nuevo y eficaz instrumento de gobierno introducido en Italia.

Mr. Morse afirma que este régimen funciona bien; y podemos creerlo a falta de pruebo en contrario. El anterior también funcionaba a maravilla, o **maraviglia**, pero sólo para los dueños, camareros, y demás personal, según nos cuenta Mr. Will Payne, brillante publicista americano, en un artículo de semanario, en que hay cosas de gracia y que ha salido en los mismos días que las manifestaciones de Mr. Morse.

A petición del personal se había establecido lo del 10 por 100 en muchos hoteles; pero este 10 por 100 no era fijo; era tan **mobile** como la **donna** de la canción de **Rigoletto**, que ha dado la vuelta al mundo. Estaba sometido a variaciones originadas por la latitud.

—En Nápoles y en Roma —dice Mr. Payne— que son ciudades relativamente meridionales y atrasadas, no era más que de 10. En Florencia y en Venecia, de 12; pero en las ciudades modernistas, industrializadas, situadas al Oeste y al Norte de Venecia, era de 15. Es probable—agrega —que cuando esto se publique sea de 20.

A Mr. Payne le sucedió algo impresionante, sin dejar de ser divertido, en una ciudad que no nombra, pero que debía ser una de esas occidentales, septentrinales y modernistas. El propietario de este albergo, le dijo:

—He establecido el recargo de 10 por ciento, que distribuyo entre mi gente; sin embargo esta toma propinas si le le dan; hay criadas que "hacen" 800, 900, hasta mil liras al mes. No dé usted ni un céntimo; no, ni uno—añadió con vehemencia. Con el 10 por 100 sobre la cuenta basta.

Cuando Mr. Payne se fué del hotel, y la pagó, no miró más que al total que le pareció moderado. Puso la cuenta en el bolsillo, de donde la sacó cuando iba en el tren. Y entonces vió que aquel equitativo y vehemente hotelero no le había cargado un 10, si no un **quince**. .. ..

Y así Mr. Payne como otros muchos viajeros, además de pagar el tanto por 100 de recargo—10, 12 o 15—seguían dando propinas; sobre todo los americanos.

Supongo que seguirán dándolas bajo el régimen establecido por el Duce; porque ¿cómo impedirlo?

Al cliente le gusta propinar porque con ello espera estar mejor servido. Si se le objeta que ya propinará cuando pague la cuenta, responde:

—Lo sé; pero si esta gente, además de cobrar su parte de recargo, recibe algo de mí, se esmerará más.

Cuanto al receptor del obsequio, lo tomará, aunque con ello viole lo ordenado por la autoridad; porque sabe que los extranjeros no lo denunciarán.

Es difícil acabar con la propina, donde ya es hábito arraigado. Hay quienes la dan por no quedar mal; otros porque compadecen a los sirvientes poco retribuidos; aunque esto último va desapareciendo gracias a la organización gremial.

En los Estados Unidos, años atrás se propinaba poco; los que extendieron la práctica en los restaurants fueron los franceses, reforzados más tarde por los italianos. Y se debe, además, a los dueños franceses de restaurant la introducción de las raciones cortas, para que el consumidor se vea obligado a pedir más platos. En otro tiempo, cuando ese ramo estaba, principalmente, en manos de alemanes y de irlandeses, se servía con una abundancia que sorprendía a los extranjeros.

Ahora se propina a los dependientes de fonda, a los sujetos—muchos de los cuales son **sujetas**, o hembras —que custodian abrigos y sombreros y dan el cheque; a los adolescentes que llevan telegramas; a los que manipulan los llevadores de hotel; a los "chauffeurs" de los automóviles; a los carretoneros de los almacenes, que van con las compras **a** domicilio; etc. etc.

En el piso bajo del gran edificio de la **Metropolitan**, sociedad de seguros, había una barbería, en la cual se suprimió la propina; el ejemplo **no** fué imitado por otras barberías y en aquella **no** aumentó la clientela; por donde se ve que el público no da importancia al asunto, salvo la minoría que ha planteado el problema.

En las grandes ciudades es fácil eludir la propina del restaurant, porque hay muchos y no es necesario frecuentar uno. Al consumidor que no ha de volver y convertirse en crónico, no le interesa conquistar la buena voluntad de los sirvientes. Esto hacía un buen amigo mío, israelita, aficionado al ocultismo, pero con un terrible sentido práctico.

Y también hacía otra cosa, que era de alta estrategia. Al sentarse en la mesa, ponía sobre el mantel, una moneda de 10 o de 25 centavos, según la categoría de la casa; con la cual estimulaba el celo del dependiente. Cuando ya estaba servido y no tenía más que pedir, retiraba la moneda. Y así se daba el doble gusto de no propinar y de chasquear al camarero.

Pero éste algunas veces, le quebraba el juego, porque se apresuraba a apoderarse de la moneda, sin la menor invitación.

New York.

(Prohibida la reproducción)

GENTE DESCONOCIDA

RUY DE LUGO VIÑA

¿Se acuerdan ustedes de aquel trabalenguas "Al Sultán de Constantinopla lo quieren desconstantinopolizar etc"? Pues Lugo Viña después de ser Director de "Heraldo de Cuba" (con vacaciones en la cárcel por haber querido "desmariomenocalizar" a la República) fué concejal. Concejal inmáculo.

En segunda pensó Lugo Viña en otro trabalenguas: la "intermunicipalización", que fué discutido y aprobado por 26 desocupados representantes de otras tantas naciones en la Liga de las id.

Nuestro intermunicipalizador presentó los saludos del Ayuntamiento de la Habana al de Madrid en español; al de Bruselas y de París, en francés, y en italiano al Regio Comisario de Roma facista y prosopopéyica. Figuró como delegado cubano en el Congreso de Ayuntamientos celebrado ha poco en París. Himnos y banderas cubanas, discursos y champanes de honor .. de honor para Cuba.

En pago de tan buenos servicios en cuanto regresó a la Habana hubo un desmunicipalizador que los desmunicipalizó.

Ahora Lugo Viña inventó para su uso personal un "botellón" que las Cámaras le dieron y Machado le bendijo: Organizador del Congreso Pan-Americano 1928.

Para entonces debe Lugo Viña tener escrito y editado—en español y en inglés—un libro sobre el panamericanismo (buen panamericanizador será).

Para entonces debe estar listo y flamante el Capitolio. Para entonces aplaudiremos.

MARIBONA.

De Nuestra Redaccion en Madrid

INTELIGENCIA Y DEPORTISMO

Por ANGEL LAZARO

ESPECIAL PARA EL "DIARIO DE LA MARINA"

En el número XXXI de la "Revista de Occidente", don José Ortega y Gasset define lo que él llama "mi pensamiento sobre la actual misión de la inteligencia".

Veamos cómo concreta el pensador español su teoría: "Es preciso—dice—tender a que las minorías intelectuales desalojen de su obra todo "pathos" político y humanitario, y renuncien a ser tomadas en serio por las masas sociales".

El señor Ortega piensa que la inteligencia es cosa que debe ejercitarse como un deporte, al margen de toda cuestión social, humana. Permítaseme insistir sobre el concepto antagonista ya que, por venir de quien viene—Ortega y Gasset, ¿no es una de nuestras más destacadas figuras intelectuales?—y por el momento político de España en que tal teoría es lanzada, nos parece de gran significación y trascendencia.

No hay que perder de vista que Ortega y Gasset tiene entre las juventudes española e hispanoamericana—hablo de las que conoco, aunque es posible que Ortega cuente con muchos adeptos en otros países—no hay que olvidar, repito, que en España y la América española Ortega y Gasset es leído y admirado por las nuevas generaciones intelectuales, con un fervor casi supersticioso. Es ídolo de algunas juventudes, y a los ídolos raramente se les discute. Por eso, me parece la teoría que motiva este comentario de lamentables consecuencias para los fanáticos.

Joven soy por mis años; es profunda mi admiración por el autor de "España invertebrada", y no he podido contener mi rebelión al leer su postulado sobre la misión de la inteligencia. Hubiera dicho el señor Ortega y Gasset misión del arte, y nuestra contrariedad no hubiese sido tan violenta, aunque se produjese en cierto modo, porque es mi opinión, humilde, que tampoco el arte debe rehuir todo nexo humano... Pero el decir que "no debe pedirse que la humanidad ponga su destino a un naipe tan azaroso"—**naipe azaroso** llama el señor Ortega y Gasset a la inteligencia—y pedir que "otras potencias más seguras se encarguen de la seriedad de la vida" me desconcierta, trae a mi espíritu la incertidumbre...

Ortega y Gasset pide la "torre de marfil" para la inteligencia. No tiene fe en que las ideas influyan poco ni mucho en la multitud. Sus afirmaciones son pesimistas, desoladoras. "Cuando se quiere mandar es forzoso violentar el propio pensamiento y adaptarlo al temperamento de las multitudes". "Nada causa mayor daño a una ideología que el afán de convencer a los demás de ella. En esta labor de apóstol se va alejando el pensador de su doctrina inicial, y al cabo se encuentra entre las manos una caricatura de ella".

¿Entonces, la inteligencia debe abandonar a su propia ceguera a la muchedumbre? ¿Entonces, el filósofo el pedagogo, el escritor, el político, no son responsables directos de la suerte de su pueblo? ¿Y esto se le predica en España a las "minorías intelectuales", mientras don Miguel de Unamuno, el egregio filósofo y poeta, llama "sordos por el miedo" a los intelectuales españoles que se inhiben de los problemas políticos de su patria? ¿Es que el artista y el intelectual que sienten o deben sentir como hombres la preocupación de su destino cósmico, no han de tener, por lo mismo, la inquietud de su misión como ciudadanos? Y si la inteligencia no es tomada en serio por las muchedumbres ¿qué guías, qué faros pueden conducir y alumbrar a los pueblos?

Ya lo saben Unamuno, Alomar, Ayala, Gómez de Baquero, Marañón... cuantos artistas e intelectuales españoles se preocupan de cuestiones políticas y humanitarias: no debemos tomarlos en serio. Hemos de considerar su ideología como un deporte deleitoso...

Hace pocos días cayó en mis manos el libro de un joven estudiante de la Universidad de Salamanca—Manuel Ruiz de Villa—que me hizo tener fe en el resurgimiento de una juventud española que en las aulas, en los Ateneos, en los cenáculos literarios, promueva y discuta e investigue y se inquiete... El ejemplo nos lo daba ese alumno de la salmantina Universidad apostrofando a aquellos compañeros suyos de aula que él vió permanecer mansos e indiferentes en horas de prueba. Pensamos entonces que si hay actualmente una juventud aletargada, hay otra que vive alerta y tiene, como aquella generación del 98, la videncia de su responsabilidad histórica...

Ahora, ante las palabras de Ortega, tornan el pesimismo y la desorientación a nuestro espíritu. ¿Qué hacer? ¿Qué partido debemos tomar los que llegamos llenos de juvenil entusiasmo, con la pretensión de militar en las filas de la inteligencia española? ¿Podremos fabricarnos una torre sobre lo que está desmoronándose? ¿No será ésta, precisamente, la hora en que los poetas, los espíritus solitarios, los sacerdotes del silencio, deben descender de sus posiciones augustas?

El consejo del profesor Ortega es muy otro: "¡Qué deleite dejar pasar delante a todos: al guerrero, al sacerdote, al capitán de industria, al futbolista... y de tiempo en tiempo disparar sobre ellos una idea magnífica, exacta, bien madurecida, llena toda de luz!"

Esto es: la torre.

Permanezcan en ella, si quieren, los poetas forjando ritmos y sentimientos eternos. Mas, el pensador, el sociólogo, el humanista, ¿no deben combatir con denuedo en el tumulto popular? ¿O es que estos no integran para el señor Ortega y Gasset la inteligencia?

¡La inteligencia como actividad deportiva! Postura cómoda, delicioso entretenimiento, es verdad, pero harto egoísta e inhumano. Si lo defendiera un creador de belleza y emoción exclusivamente, acaso lo disculpáramos; pero no lo comprendemos en un filósofo, en un profesor como Ortega. Admitimos el juego de las imágenes; el de las ideas no se aviene con nosotros en esta hora.

Por eso seguimos tomando en serio, a pesar de él mismo, al señor Ortega y Gasset...

Madrid, mayo de 1926.

(Prohibida la reproducción).

A TRAVES DE LA VIDA

POR HECTOR DE SAAVEDRA

Albertina acaba de mostrar a su íntima amiga un vestido que ha recibido por paquete postal.

—¡Una ganga!, chica, del "Trois Quartiers". ¿Por qué no te mandas a buscar uno igual?

"Tina" sabe que su amiga, bajita y regordeta, no hallará nada semejante.

—No—responde ésta—; lo que voy a hacer es que lo copie mi costurera, si no tienes inconveniente en prestármelo un momento.

—¿Yo? ¡Con el alma y con la vida! ¡Todo lo que quieras!

Por la noche, cuando el "Señor" y la "Señora" están en el "petit salon" de Tina, acabado de comer y en la importante decisión de cómo pasarán la velada, entra la camarera diciendo:

—Ahí está una muchacha que viene a buscar el vestido de la Señora.

"Tina" estalla.

—¿Has visto en la vida mayor descaro?—dice a su marido—. ¡Copiarme un vestido que tengo el trabajo de elegir como un modelo único y que me ha costado ir personalmente a la Aduana del Correo y hacerle mil zalamerías al vista para que me redujera los derechos! ¡Es insoportable! ¡A la verdad que no sé cómo se puede vivir en sociedad con semejante gente!...

—¿Para qué se lo ofreciste?

—¡Porque me lo pidió! ¿Qué iba a hacer? Además, esas cosas se dicen por política. ¡Nadie se coje un objeto que celebra cuando le contestan que está a su disposición!

—Respóndele que ya se lo mandarás.

—No puede ser. ¡Mi vestido en el cuerpo de esa bola de billar!

—¡Por lo mismo!

—¿Te figuras que esto es tan fácil como el negocio del azúcar? ¡Querría verte en mi posición!

El "Señor" se encoge de hombros. "Tina", que lo observa, sale furiosa dando un portazo.

Un momento después, con su acento más amable, dice a la muchacha entregándole el traje:

—A la Señora muchos recuerdos; y que me alegraré que lo copie exactamente igual.

DE NUESTRA REDACCION EN PARIS

La Hazaña del "Plus Ultra"

Por ANTONIO G. DE LINARES

ESPECIAL PARA EL "DIARIO DE LA MARINA"

Esta correspondencia de nuestro compañero Antonio G. de Linares, ha llegado con un retraso inexplicable, aunque por fortuna no perdió nada de su sustancial interés.—N. de la D.

A la hora de escribir estas líneas, Ramón Franco y sus compañeros del "Plus Ultra" se hallan en Río Janeiro, después de haber salvado con fortuna las cinco primeras etapas del raid transatlántico.

Por lo tanto, cuando este comentario se publique y si la suerte ha continuado propicia, el "Plus Ultra", fiel a su nombre, que es su lema, proseguirá la ruta que en el mapa trazó, en hora de ilimitada audacia, la mano firme del "Chacal", como en Marruecos llaman, moros y cristianos, a Ramón Franco... La ruta es Palos, Canarias, Cabo Verde, San Fernando, Pernambuco, Río, Montevideo, Buenos Aires, Valparaíso, Arica, Guayaquil, Panamá, La Habana, Nueva York, Terranova, Azores, Vigo.

El esfuerzo de Franco y de sus compañeros Ruiz de Alda y Rada, ha ganado ya para la aviación española un puesto de honor junto a sus hermanas latinas, la francesa y la italiana en la historia de esta nueva era de los grandes raids, comenzada ayer.

Veámos, en un breve resumen, lo que ha sido esa historia hasta la fecha, y el recuerdo nos permitirá la justa medida en la admiración que merecen los tripulantes del "Plus Ultra".

En relación con las distancias salvadas, los rads aéreos pueden clasificarse formando la siguiente escala de progresión:

DE 3.000 KILOMETROS

El de Acock y Brown (ingleses), entre Terranova e Irlanda, en 1919.

El de Amundsen (sueco), al intentar la exploración del Polo Norte, en 1925.

DE MAS DE 3.000 KILOMETROS Y DE MENOS DE 10.000

El de Read (norteamericano), entre New-York y Pleymouth, sobre 6.000 kilómetros, en 1919.

El de Azzachart y Cabrol (franceses), por el circuito París-Constantinopla, Moscú, París, de 7.400 kilómetros.

El de Coutinho y Cabral (portugués), entre Lisboa y Río Janeiro, pero incompleto por haber navegado en un buque desde el Penedo de San Pablo hasta el islote de Noronha, totalizando por lo demás 7.900 kilómetros, en 1922.

El de Thieffry (belga), desde Bruselas al Congo, sobre 8.000 kilómetros, en 1925.

DE 10.000 A 15.000 KILOMETROS

El de Veling (ruso), sobre el itinerario Moscú-Taschkent-Moscú, de 10.000 kilómetros, en 1923.

El de Van Ryneveidt (inglés), de Londres al Cabo, sobre 12.000 kilómetros, en 1920.

El de Arrachart y Semaitre, de París a Dakar y regreso, con 13.080 kilómetros, en 1925.

El de Abbé y Kawatchi, de Tokío a París, con 13.330 kilómetros, en 1925.

El de Street (norteamericano), de New York a Alaska y regreso, 14.000 kilómetros, en 1920.

DE MAS DE 15.000 KILOMETROS

El de Ferrari (italiano), de Roma a Tokío con 17.000 kilómetros, en 1920.

El de Ross Smith (australiano), desde Londres hasta Melbourne, en fines de 1919 y comienzos de 1920, con 20.000 kilómetros.

El de Pelletier d'Oisy, de París a Tokío, sobre 20.800 kilómetros, por la ruta de la India, en 1924.

El de Lowel Smith, Leght Wade y Erick Nelson en derredor del mundo, con itinerario de 48.000 kilómetros, en 1924.

Y por último el de Pinedo, con el itinerario Roma-Melbourne-Tokío-Roma-Melbourne-Tokío-Roma, sobre 53.300 kilómetros.

* * *

Entre todos estos raids, el más importante desde todos los puntos de vista, por haberse llevado a cabo con un solo aparato, sin cambiar de motor, sin auxilio de ninguna clase por parte de la marina, y cubriendo las etapas con asombrosa regularidad, ha sido el de Pinedo, que también totaliza, hasta ahora, el mayor número de kilómetros.

Por otra parte, y como precedente al raid de Franco, hay en la historia de la aviación el heróico intento de los portugueses Gago Coutinho y Sacadura Cabral, quienes, en 1922, con un aparato muy defectuoso aún, y sin los medios de orientación que el radiogoniómetro de Ruiz de Alda ofrece al "Plus Ultra", salieron de Lisboa y cubrieron las etapas de Canarias y Cabo Verde; pero al intentar el vuelo de San Vicente a Río de Janeiro, tuvieron que hacer escala en pleno océano, sobre el peñón Penedo de San Pablo. Allí el oleaje destrozó el avión primitivo, e inutilizó también un segundo aparato enviado a los expedicionarios desde Portugal. En un buque, se trasladaron, al cabo, Coutinho y Cabral a San Fernando de Noronha, y desde esta isla, y utilizando un tercer avión, los portugueses lograron llegar a Río setenta y nueve días después de su partida de Lisboa.

De tal modo, este raid efectuado por Franco y sus segundos, a bordo de un hidroavión dotado de cuantos elementos de fuerza, de resistencia, de velocidad y de orientación, tiene la aeronáutica moderna, solo puede considerarse como una aventura teniendo en cuenta la constante amenaza, capaz de aniquilar todas las previsiones, que es el secreto del mar...

Por ello y por no venir a cuento, holgaban las evocaciones colombinas de que se rodeó la marcha del "Plus Ultra", y sobraba también esa literatura de histerismo que se prodigó en torno a la expedición y que tan mal cuadra a la figura recia, viril y despectiva de Ramón Franco, el "Chacal" acostumbrado a reir frente a la muerte.

* * *

De la magnífica hazaña pensada por Franco, lo realizado en el momento de este comentario basta ya para trocar el rumbo de la Historia de España.

Dijo Silvela, en hora de muy justificada desesperanza, que no había manera de hallar el pulso de nuestra Patria. De treinta años a esta parte, nosotros, los que éramos niños al terminar el siglo pasado, hemos asistido a una serie no interrumpida de desastres nacionales, que han durado hasta ayer... La terrible decadencia española no apareció, ante nuestros ojos, tan sólo como una amenaza, como una profecía del escepticismo de Silvela, de la furia de Costa, de la amargura de Alfredo Calderón: apareció, esa decadencia, en los hechos: en las jornadas vergonzosas; en los reveses mezquinos, en el despretigio de allende y en la corrupción de aquede las fronteras; en ese negro destino que trocaba todo paso en una caída...

Así hemos vivido, perdiendo en cada día, en cada hora, en cada minuto, un poco de esperanza y por lo tanto un poco de voluntad. . . Así hemos llegado a ser un pueblo indiferente, pasivo, sin entusiasmos, sin arrestos, sin ideal...

Pero Franco en los mandos del "Plus Ultra", y Ruiz de Alda atento a las señales del radionómetro, y Rada, el mecánico, vigilando sus motores, han reanudado súbitamente la epopeya española, y por vez primera desde hace mucho tiempo—el plazo de toda nuestra vida—se ha puesto en la existencia nacional, triste y luctuosa, un destello de alegría y una auréola de Luz...

París, Marzo de 1926.

(Prohibida la reproducción)

HACE 93 AÑOS

HOJEANDO NUESTRA COLECCION, NUMERO POR NUMERO

Del No. 163. Lunes 25 de Febrero de 1833

VENTA DE UNA BOTICA

"La botica nueva que está en la calle de los Oficios, bajo la casa numero 15, se halla tasada con todos sus enseres en 835 pesos, 3 reales; mas el dueño, queriendo realizar pronto por marcharse a la Península a restablecer su salud, hace la rebaja de la mitad de su valor al comprador: en la misma se tratará de su ajuste".

¡Buena rebaja! Por ella el costo de la botica quedaba reducida a la hoy insignificante suma de cuatrocientos y pico de pesos. Pero hay que ver lo desacreditada que quedaría una botica cuyo dueño tenía que ausentarse por motivos de salud. Un caso así es para negar valor al contenido de todos los anaqueles, incluso los remedios especiales guardados en el redondel de la estantería (ojo de boticario) que tenían las antiguas farmacias.

Pero también es verdad que este negocio de la venta de medicinas, venía siendo en aquella época un mal negocio, como lo demuestra el documento que transcribimos a continuación:

"Habana y Febrero 10 de 1933. Pudiendo ser muy perjudicial a la salud pública el abuso de expender medicinas compuestas en almacenes o casas particulares, contraviniendo a lo prevenido por las leyes del Reino, que previenen que éstas se despachen después de reconocidas y aprobadas en oficinas farmacéuticas bajo receta de facultativos recibidos y dispuesto este tribunal a contener dicho abuso con todo el rigor que corresponde a sus graves consecuencias, insístese en los papeles públicos de esta ciudad en tres consecutivos, para que llegue a conocimiento de todos, recordándoseles la prohibición de la Ley, en el concepto que en el caso de contravención se impondrán las multas señaladas sin indulgencia alguna, además del procedimiento que demande la trascendencia del exceso.— Dr. Bernal.—Dr. Hevia.—Cayetano Ponton.—Y para su publicación libro la presente.—Habana y febrero 21 de 1833.—Cayetano Ponton".

Puede que esto sea la mejor explicación de que una botica nueva se vendiera en cuatrocientos y pico de pesos. La de la enfermedad del boticario, tal vez no lo sea, pues el caso se sigue repitiendo y la gente no se fija.

M.E.C.D. 2016

INFORMACIONES DEL ESTADO, LA PROVINCIA Y EL MUNICIPIO

LA COMISION DE CONCEJALES ENCARGADA DE INFORMAR SOBRE LA UNIFORMIDAD DE LAS TARIFAS DE AUTOS, NADA HIZO

Al cobro las nuevas altas de fincas urbanas.—Petición al Alcalde para que contribuya al fondo especial destinado a la reconstrucción del Asilo de San José de la Montaña. Pésame al doctor Viriato Gutiérrez

(NOTICIAS DEL MUNICIPIO)

Ayer se pusieron al cobro en las taquillas correspondientes de la Tesorería Municipal, los recibos de contribución de las nuevas altas por fincas urbanas dadas recientemente por la Comisión del Impuesto Territorial.

La Alcaldía ruega a todo propietario que debe de pagar alguna de estas altas y que no haya recibido del Departamento de Impuestos Municipales la tarjeta citándolo a pagar, que pase por el mismo a recoger el número del folio del recibo de contribución.

El plazo para pagar sin recargo estas contribuciones, vence el día 30 de los corrientes.

SUPLICA DEL JEFE DEL IMPUESTO

El señor José Manuel Valdés Gallol, Jefe del Departamento de Administración de Impuestos, nos ruega encarecidamente que por este medio llamemos la atención de los empresarios de espectáculos públicos y de los directores de sociedades, acerca de que ninguna persona está autorizada por él para gestionar a su nombre pases de favor o entradas de cualquier clase que sean.

El señor Valdés Gallol autoriza a los empresarios de espectáculos para que denuncien ante la policía a la persona que se acerque a ellos reclamando tales favores, los cuales ni solicita ni acepta de ninguna manera.

EL PROBLEMA DE LA TARIFA DE LOS AUTOMOVILES DE ALQUILER DE PLAZA

Nuevamente surge el problema que desde hace tiempo tiene planteado el Ayuntamiento de la Habana sin darle debida y práctica solución.

Desde hace años está resultando algo anormal en esta materia, y es que gran parte de los chauffeurs de automóviles de alquiler de plaza cobran una tarifa inferior a la que rige oficialmente.

Pero se ocasionan a veces serios disgustos entre el público y los chauffeurs, cuando éstos, por motivo de una gran necesidad ciudadana, tales como fiestas públicas, días de lluvia, etc., exigen el pago de la tarifa, y cobran entonces 30 centavos por la carrera en cada zona, en vez de 20, como lo hacen a diario.

Existe otro grupo de chauffeurs que trabaja solo en horas de la madrugada, de dos a cuatro y observa la tarifa vigente de tal manera, que cobra la carrera doble, o sea a razón de 60 centavos.

Estos chauffeurs trabajan a la puerta de los cabarets y de los espectáculos de diversa índole que terminan de madrugada. Con esta situación tan heterogénea, fácil es de comprender los frecuentes disgustos que se ocasionan entre pasajeros y chauffeurs.

En atención a estas razones, el Ayuntamiento designó una comisión de concejales que estudiara el particular y que informara a "la mayor brevedad posible", y, efectivamente, los señores ediles comisionados nada han hecho todavía.

Seguramente a los concejales les interesaba más dejar decursar el término que tenía el Municipio para recurrir ante los tribunales contra la resolución presidencial que privó al Ayuntamiento de un ingreso anual de doscientos mil pesos, correspondiente al seis por ciento de las utilidades anuales de la Cuban Telephone Co.

Estas consideraciones surgen al saber que ayer el señor Avelino Fernández ha solicitado autorización de la Alcaldía para que un "gran grupo" de chauffeurs de automóviles de alquiler de plaza, se reúna en el Parque Maceo mañana domingo a las ocho de la mañana, para acordar colocar en los parabrisas de sus vehículos, unos carteles anunciadores de la rebaja de tarifa que hacen ellos de por sí.

Quiere decir que ahora tendremos tres tarifas: la que está en vigor (30 centavos por carrera), la que se está cobrando ahora por la mayoría de los chauffeurs (20 centavos la carrera) y la nueva que se acuerde el domingo, que según rumor público, ha de ser de diez centavos por carrera en las horas del día.

PARA EL ASILO DE ANCIANOS

El Comité Pro Asilo de Ancianos, se ha dirigido ayer al Alcalde, señor Cuesta, interesando su óbolo para ayudar a la obra de reconstrucción del Asilo San José de la Montaña.

TESTIMONIO DE PESAME

El Alcalde de la Habana, en cuanto tuvo conocimiento del fallecimiento en la ciudad de Cienfuegos, del señor padre del doctor Viriato Gutiérrez, Secretario de la Presidencia, le testimonió su más sentido pésame.

LOS TERRENOS DE ZALDO

Por el Departamento de Fomento Municipal se ha trasladado al Ingeniero Jefe de la Ciudad (Secretaría de Obras Públicas), el informe emitido por el arquitecto de zona, señor F. de Velasco, con respecto a los antecedentes que solicitó acerca del lote de terreno conocido por Zaldo.

Según ese informe, los terrenos de Zaldo no aparecen estar urbanizados oficialmente.

EXAMENES PARA UNA PLAZA DE MUSICO DE SEGUNDA

El señor Modesto Fraga, Director de la Banda Municipal, participa al Alcalde que en el día de hoy se han de efectuar en el local de la Academia Municipal de Música, sita en Gorgas (Virtudes) 37, los exámenes para cubrir una plaza de músico de segunda (trombón) en aquel organismo musical, vacante por haber ascendido a músico de primera el profesor señor José Bamio y Martínez.

La plaza que ocupa ahora el señor Bamio es la que dejó por fallecimiento el profesor señor Avelino Ceballos.

EL ERARIO MUNICIPAL

Como resultado, del arqueo efectuado ayer en la Tesorería Municipal, se comprobó a existencia del siguiente saldo:

Ingresos: Ejercicio Corriente, $6.528.64; Resultas, $342.58; y para el Consejo Provincial, $1.165.00.

Existencia: Ejercicio Corriente: $426.451.53; Resultas, 1.273.76; y para el Consejo Provincial, $53.359.65.

—La recaudación del día 19 por Transporte Terrestre alcanzó a la suma de $337.60.

MULTAS

La Jefatura de la Policía Nacional envió ayer a la Alcaldía 379 notificaciones de multas, correspondiendo a la décima estación 133, 52 a la Sección de Tránsito y 50 a la sexta estación.

LA COMISION DEL IMPUESTO TERRITORIAL

Por el Secretario de la Comisión del Impuesto Territorial, señor Roberto Asón, y de conformidad con lo ordenado por el presidente de ese organismo, señor Carlos Manuel Vázquez, se ha convocado a los adjuntos para la reunión del lunes próximo, donde se han de resolver los expedientes de altas de nuevas fincas urbanas presentadas en estos días.

PIDE SER NOMBRADO

El doctor José J. Espino y Agüero, ha solicitado del Alcalde se le dé posesión de una plaza de letrado consultor de la Alcaldía, toda vez que él es excedente en ese cargo en la Cámara Municipal.

REUNIONES POLITICAS

Ayer se han solicitado de la Alcaldía autorizaciones para estas fiestas políticas:

José Garay y Jústiz, para el día 21 en la casa Colón 51, del Reparto Las Cañas.

—Gustavo Aquízar para un mitin el día 22 en el barrio de Príncipe.

—Ramón Puente para la noche del 24 en el Círculo Camilo Urquiaga.

SIN CIRCULACION Y SIN TITULO

La décima estación de policía ha participado a la Alcaldía haber remitido al Depósito Municipal un camión chapa 19436, de la propiedad del señor Francisco Peraza, porque la circulación utilizada es para uso de un ómnibus.

—La propia estación da cuenta de haber enviado al Depósito Municipal la cuña Ford número 2601, del doctor Ripe, quien la manejaba sin título de chauffeur y sin llevar la circulación de la misma.

—La segunda estación de policía envió copia del acta levantada remitiendo a los Fosos un camión sin chapa ni circulación, de la propiedad del señor José Requejo.

HALLAZGO DE UN TITULO DE CHAUFFEUR

La Sub-Estación de Policía de Luyanó ha remitido a la Alcaldía, el título de chauffeur número 17998, expedido a favor del señor José Boan y López, el cual se encontró tirado en la vía pública, en Simón Bolívar Reina y Rayo, por un menor.

INSCRIPCION DE AUTOMOVILES

En el Negociado de Transporte y Locomoción fueron inscriptos ayer los siguientes automóviles.

Particulares: William A. Campbell, un Studebaker, chapa 18575. E. A. Steward, un Studebaker, chapa 18576. Guillermo Doubouchet, un Ajax, chapa 18577. Steard Auto Co., un Stutz, chapa 18578. Humberto Popo, un Chrysler, chapa número 18579.

Alquiler de plaza: Manuel Coalla, un Essex, chapa 13192. Pedro Martínez, un Ford, chapa 13193. L. B. Ross Corp., once Chevrolets chapas del 13194 al 13204.

Alquiler de pláza: Manuel Coalla, un Essex, chapa 13192. Pedro Martínez, un Ford, chapa 13193. L. B. Ross Corp., once Chevrolets, chapas del 13194 al 13204.

Camiones: Martín Rosal, un Renault, chapa 18502. López y Sánchez, un Dodge Brother, chapa 1850. Juan Novales, un Dodge Brother, chapa 18504. Fresko Manufacturing Corp., un Ford, chapa 18505.

Traspaso de automóviles: En el Departamento de Gobernación Municipal, se legalizaron ayer los traspasos siguientes: Zoila Sánchez a José Alonso, un Ford, chapa 14886. José García y Peláez a Pascual Aldea, un Chevrolet, chapa 9104. Secundino García Sol a Vicente Garazo y Villar, un Ford, chapa 10896. Alfredo Alvarez a Roberto B. Peña, un Chevrolet, chapa 11537. Francisco Vidal a Jesús Vidal, un Dodge, chapa 10917. Francisco Benedicto a Francisco Ruiz, un Ford, chapa 10408. Teodoro Arce y Peralta a Mario González, un Chevrolet, chapa 7724. L. B. Ross Corp. a Cándido Valdés y Aranzola, un Chevrolet, chapa 6190. Andrés Cobos a Aguedo Zequeira, un Chevrolet, chapa 9548. L. B. Ross Corp., a Francisco Amo, un Chevrolet, chapa 6192. Blanca Soto Navarro a oJsé Sánche un Buick, chapa 4283. Enrique Alonso Pujol, a Carlos Lavín, un Buick, chapa 4736. Francisco Carrera Jústiz a Oscar Fernández, un Dodge Brother, chapa 4406. Francisco Alberto a Abraham Hernández, un Ford, chapa 7578. Manuel N. López a Manuel Roca, un Ford, chapa 16517. Rosendo Suárez a Angel Cambó, un Gray, chapa número 5980.

ASPIRANTES A CHAUFFEURS

Para ser examinados a fin de poder ejercer como chauffeurs, han presentado ayer en la Alcaldía sus documentos y solicitudes correspondientes, los señores:

Luis Jiménez Alonso, Armando Fernández Morando, Emilio Santos Vidal, Gaspar Coronado y Hernández, Domingo B. Sosa, Teófilo Hernández y Martínez, Odilio Vázquez Bordello, Eduardo Vega y Benítez, José Lorenzo y Rodríguez y Benny Matkios.

ALTAS DE INDUSTRIALES

Altas causadas por distintas industrias el día 18 de mayo de 1926: Rafael Chang Lit, puesto de frutas del país, República del Brasil 10. Ramón López López, subarrendador, Fábrica 3. Feliciano Fernández, subarrendador, Apodaca 5. Andrés Yi, sastre sin géneros, Finlay 22. Luis Bonora, confitero con tienda, Avenida de 10 de Octubre 324. Manuel Lam, bodega, mercado Unico 66. Carlos Callejas, venta de tabaco en rama, Máximo Gómez 134. Angel Rivero, café cantina, Avenida de Bélgica 59. Anselmo Rivero, puesto de tabacos y cigarros, Avenida de Bélgica 59. Raimundo Suárez Alvarez, pintor decorador, Padre Varela 7. Dolores Ures Rodríguez, carbonería al menudeo, 15 esquina a 28.

NO HUBO QUORUM

Tampoco pudo ayer efectuar sesión el Ayuntamiento.

Solo tres concejales respondieron al pase de lista

CARNE DE RES DECOMISADA AYER

Fueron petrolizadas y se le impondrá una multa

Han sido decomisadas ocho libras y tres cuartos de carne perteneciente a res vacuna y cerdo en la carnicería de la calle Céspedes y Lincoln, Reparto Santa Amalia, por encontrarse en mal estado para el consumo. Fueron petrolizadas y se ha recomendado la imposición de una multa al infractor.

El Negociado de Legalización de Firmas ha ratificado en el día de hoy a esta Inspección, que no aparece la firma del doctor R. Rivera, en el Libro Registro de la Jefatura Local y sí la del doctor José de la Natividad Rivera.

INSPECCION DOMICILIARIA DE ESTABLECIMIENTOS

Relación de los trabajos realizados en el día 19 por los señores inspectores del Negociado de Inspección Sanitaria de Casas y Establecimientos, etcétera:

Inspecciones ordinarias, 83; órdenes dictadas, 24; bodegas inspeccionadas, 57; reinspecciones ordinarias, 3; reinspecciones de expedientes de multas, 92; cafés inspeccionados, 43; inspecciones de otros establecimientos como fondas, puestos de frutas, talleres de lavados, restauranes, etcétera, 192; trabajos de los señores inspectores especiales, 97.

Multas impuestas, 24, que corresponden a aquellos que no han cumplido con las Ordenanzas Sanitarias, carecer del certificado de salud, pisos sucios, mercancías al descubierto, escupideras sucias, servicios sanitarios sucios. Total de trabajos realizados: 626.

El doctor Chalons nos manifestó que existiendo indiscutiblemente una mortalidad manifiesta en los perros, a consecuencia de hidrofobia que resiste y no admite crítica científica alguna que demuestre lo contrario; ha ordenado, de acuerdo con los deseos del director y jefe local de Sanidad, que todos sus inspectores mantengan una estrecha vigilancia en las casas de huéspedes, vecindad, establecimientos públicos y colegios privados, para que todos retiren los perros que allí se encuentren; haciendo responsables directos a los dueños, encargados y directores del cumplimiento de estas disposiciones, toda vez que por las Ordenanzas Sanitarias les está terminantemente prohibido tenerlos. No se refiere en este caso a que estén o no vacunados; lo importante es que no pueden tenerlos y serán multados con rigor los que infrinjan las citadas Ordenanzas.

Con esta fecha se remiten a la Jefatura Local de Sanidad de Marianao los siguientes proyectos de obras después de haber sido examinados en la Dirección de Ingeniería Sanitaria Nacional:

Aprobados: Avenida de Bélgica y Avenida de los Aliados, Almendares; propietario: Bernabé Hernández. Avenida Central, Reparto Kohly, La Ceiba; propietario: Belén Blanco de Cordón. B esquina a Fuentes Almendares, Columbia; propietaria: Emma Porras. Máximo Gómez esquina a Nogueras, La Ceiba; propietario: José Prieto. 9 entre 16 y 18, Almendares, Columbia; propietario: José Menéndez. 9 entre 16 y 18, Almendares, Columbia; propietario: José Menéndez.

Rechazados: Avenida Central entre 4 y 5, Kohly, La Ceiba. E. Culmell. Pasaje F entre 8 y 7, Buenavista, Redención; propietario: Brígido J. Pita y Celedonio.

LICENCIAS DE ESTABLECIMIENTOS

Se han concedido por la Secretaría de Sanidad las siguientes licencias: Santa Teresa y Manila, café sin cantina; Cuba 120, puesto de frutas; Obrapía 103, figón; 10 de Octubre 514, venta de leche; Padre Varela 637, rastro; San Antonio y C. Betancourt, solar 1 manzana 50, Pinos, bodega; Máximo Gómez 189, tienda de tejidos; Avenida de Independencia 1, fábrica de tabacos; R. de Luzuriaga 18, fábrica de baúles y maletas; Desagüe 5, café sin cantina; 20 y 17, Vedado, farmacia; Inquisidor 23, barbería; Plácido 22, sedería y quincalla; San Ignacio 92, tienda de tejidos; San Francisco y Porvenir letra C, barbería.

Se han denegado: Mercado Colón 33, bodega; Almendares 21 y Bruzón, trasiego de leche; Concha 21, taller de lavado.

INGENIERIA SANITARIA

Se han aprobado los planos siguientes: Mayía Rodríguez y General Lacret, de A. Martínez; Cocos, Cerro, Reparto La Requena, de S. Naranjo; Paz y San Bernardino, de E. Machado, Paseo de Martí 70, de Eduardo Abreu; Mariano 27, Cerro, de Pedro Alvarez; M. Suárez 169, de Manuel Alonso; B. B. Zayas y General Lee, señora Blanca R. Jiménez; A solar 23, manzana 9, de J. Varcárcel; Calzada y 6, Vedado, de Oscar Alonso; Bellavista entre Arellano y San Miguel, de Antonio Silva; Avenida Menocal esquina a San Francisco, Lawton, de Sara R. Ponce; solar 3, manzana 41, Vivanco, de F. Rodríguez.

Se ha rechazado: Requena 40, de Antonio Gutiérrez, por infringir el artículo 54.

DE GOBERNACION

UN AHORCADO EN VIÑALES

El Gobernador de Pinar del Río y el Secretario de la Administración del Ayuntamiento de Viñales, han comunicado a la Secretaría de Gobernación que el vecino de aquel término Zacarías Sixto Rivera, se ha suicidado, ahorcándose de un árbol en el barrio de Cuajani.

El Juzgado actúa en este hecho.

FALLECE A CONSECUENCIA DE UN ACCIDENTE

El Alcalde de Holguín ha comunicado a la Secretaría de Gobernación que en la carretera de Holguín a Cacocun, ha fallecido a consecuencias de las heridas que recibiera en el accidente automovilista, el español Pedro Juintana, viajante del comercio. También se da cuenta que el chauffeur que guiaba la máquina, Antonio Nogueiras, se halla en estado sumamente grave.

REINA TRANQUILIDAD EN ORIENTE

El Alcalde Santiago de Cuba, señor Aznar, ha dado cuenta a la Secretaría de Gobernación que en aquella ciudad reina la más absoluta tranquilidad en relación con la huelga ferroviaria.

EL SUPERINTENDENTE PROVINCIAL DE ESCUELAS VISITA LAS DE JARUCO, SAN ANTONIO DE RIO BLANCO, JIBACOA Y OTRAS

El doctor Hernández Massí, Superintendente de Escuelas de la Habana, ha visitado las aulas de Jaruco, San Antonio de Río Blanco, Jibacoa, Caraballo, Bainoa, Aguacate, Santiago de las Vegas, Batabanó, etc., informando al señor Secretario de Instrucción Pública y Bellas Artes de las observaciones hechas a través de esas jornadas de inspección.

En Jibacoa una comisión compuesta de los principales elementos solicitó la creación de un aula que descongestione a las que actualmente funcionan en dicho lugar.

Igual estado de cosas encontró el Superintendente en la escuela de Caraballo.

En las escuelas de Aguacate el doctor Hernández Massí hizo una investigación sobre el estado en que se encontraban algunas aulas y la promoción de las mismas, dando cuenta al señor Secretario para que dicha alta autoridad conozca las medidas que para lo sucesivo se pondrán en práctica de acuerdo con el señor Inspector del Distrito.

El Superintendente comprobó personalmente algunas cuestiones importantes señaladas por el señor Alfonso, actual Inspector del Distrito de Aguacate.

El teniente Jorge, que tan buena cooperación presta a la escuela pública, cambió impresiones con el referido Superintendente sobre los lugares donde hay núcleos de escolares sin aulas, señalando entre otras el caserío de "Echavarría", que ya ha sido informada favorablemente por el aludido funcionario, doctor Hernández Massí.

En Santiago de las Vegas, después de una detallada inspección de las aulas que funcionan en la Escuela número 2, examinó a los alumnos del aula primera que dirige el señor José Manuel Sánchez, en la asignatura de Historia Patria con un resultado admirable, por lo que felicitó a tan entusiasta maestro.

En el Centro Escolar de Batabanó presenció los ejercicios físicos, que con gran brillantes ejecutaron los varones de las aulas superiores, dirigiéndoles después la palabra a niños y maestros, a quienes felicitó en su nombre y en el del Secretario de Instrucción Pública.

También fueron visitadas las Escuelas del Central "La Julia" y otras rurales, así como las de San Antonio de las Vegas.

El Superintendente ha informado, verbalmente, al señor Secretario de Instrucción Pública, a reserva de hacerlo por escrito, sobre la necesidad urgente de trasladar el Centro Escolar de la aludida cabecera.

LAS ESCUELAS SUPERIORES DE LA HABANA

El Superintendente Provincial de Escuelas de la Habana ha ordenado que en las escuelas de esta capital, donde se ensayan los grados superiores, se expliquen los temas redactados por la señora Inspectora Auxiliar doctora Sofía Córdova de Fernández, de acuerdo con el Boletín No. 3 del Departamento de Instrucción Pública, felicitando a su vez a la señora Córdova por la magnífica interpretación que le da a las disposiciones emanadas de las autoridades superiores de Instrucción Pública.

Con motivo de este asunto el señor Abelardo Saladrigas, Inspector del Distrito de la Habana, ha dado ayer el siguiente informe al señor Superintendente Provincial:

"Señor: Tengo el honor de informarle que de acuerdo con sus instrucciones, se han celebrado reuniones con los señores Directores y Maestro sdel Distrito, para tratar del Boletín No. 3, de la Secretaría de Instrucción Pública y Bellas Artes.

Con objeto de llevar a la mente de los maestros el espíritu del Boletín y darles una idea concreta del temario, la Inspectora Auxiliar señora Sofía Córdova de Fernández, con la aprobación del suscrito, redactó y dictó a los maestros el programa de lecciones siguiente:

Primera lección.—La interpretación cubana. Paralelo entre ambos cambios comerciales. Sinopsis gráfica de productos importados y exportados.

Segunda Lección.—Lo que compra Cuba en el extranjero en sustancias alimenticias y su valor. Por qué nuestro país tiene que importar: a), granos; b), huevos; c), carnes en conserva y grasas; d), leche y sus productos; c), pescados; f), café; g), frutas. Das idea clara del capital que sale de Cuba para obtener esos productos.

Tercera Lección.—Estudio detallado del Mapa Agrícola e Industrial de Cuba, para llevar a la mente de los niños el conocimiento exacto de la producción azucarera, única fuente de ingreso importante.

Cuarta Lección.—La baja de los precios del azúcar; a qué obedece y sus consecuencias económicas. La zafra actual.

Quinta Lección.—Cuba gastará en importar comestibles todo el dinero de su exportación azucarera y tendrá un déficit de 25 a 30 millones de pesos. ¿Por qué? Demuéstrese con datos estadísticos.

Sexta Lección.—Cómo subsanar estos errores económicos. Lo que puede producir Cuba en las materias importadas y sus beneficios. Necesidad de fomentar la agricultura e industria nacional. Cuadro sinóptico indicando los productos que pudieran cosecharse y fabricarse en Cuba, para su consumo y para la exportación.

Estos seis temas, sintetizando los asuntos indicados por el temario del Boletín No. 3 de la Secretaría de Instrucción Pública y Bellas Artes, pudieran desarrollarse en el espacio de tres semanas (únicas que restan de clases) para llevar a la mente de los niños la impresión que persigue dicho Boletín No. 3, es decir, que nuestra inestabilidad económica será un problema latente, mientras dependamos del mercado extranjero, para obtener los productos más indispensables a nuestra subsistencia.

La primera de estas lecciones, ha sido ya explicada en el curso superior de la escuela pública número 40.—**Abelardo Saladrigas**, Inspector del Distrito."

LOS DETALLISTAS Y EL PRESIDENTE

Expresivas comunicaciones al jefe del Gobierno

El señor Presidente de la República, recibió el día 20 de Mayo, con motivo del aniversario de la República y del primero de su Gobierno, las siguientes comunicaciones de los detallistas de peletería y de tejidos:

Habana, 20 de Mayo de 1926.

Honorable señor Presidente de la República.

Habana.

Honoprble señor:

Al cumplirse el primer año de vuestra administración y contemplar el cambio tan hondo que en ese corto período de tiempo se ha operado en el país, higienizado hoy en todos los aspectos de la vida ciudadana, merced al obstinado propósito que hubisteis de imponeros al escalar el poder y que desde el poder habéis mantenido gallardamente a través de cuantas dificultades pudo oponeros el interés creado y el compromiso político, esta Asociación que en vuestra campaña presidencial contribuyó indirecta, pero eficazmente, al triunfo del liberalismo, haciendo posible, dado el estado de nuestras calles y caminos en aquella época, el famoso lema de "A PIE", se siente satisfecha de su actuación y quiere aprovechar esta fecha para elevar a usted su felicitación más cordial, felicitación que debe en primer lugar reibir el pueblo de Cuba por haber encontrado el hombre que ha querido y ha sabido redimirlo de la adyección en que estaba sumido por el desenfreno y la concupiscencia de pasadas, y bien pasadas situacioes.

De usted atentamente,

ASOCIACION NACIONAL DE DETALLISTAS DE PELETERIA.

Rafael Mercadal, Presidente. **Tomás Gutiérrez Alea**, Secretario.

Habana, 20 de Mayo de 1926.

Honorable señor Presidente de la República.

Habana.

Honorable señor:

Esta Asociación, cuyo nacimiento fué por usted estimulado, al atender con rapidez y eficacia sorprendente la queja que un grupo de comerciantes de Tejidos, Sedería y Joyería hubo de formularos en el mes de Septiembre pasado, contra la importación fraudulenta de mercancías por particulares, aprovecha el día de hoy que se cumple el XXIV aniversario de la fundación de esta República, y primero de vuestro gobierno para enviaros su felicitación por la magnífica labor que habéis rendido, cumpliendo con exceso cuantas promesas ofrecistéis al país reiteradamente, antes y después de vuestra exaltación a la Presidencia.

Al cumplir este hermoso encargo que la Junta Directiva de mi presidencia inmerecida me ha confiado, uno mis votos personales porque no os apartéis, para gloria vuestra y provecho de Cuba, del camino que emprendistéis el 20 de Mayo de 1925.

Atentamente de usted,

Victor Campa, Presidente.

CABLEGRAMAS DE FELICITACION AL GOBIERNO DE CUBA POR EL ANIVERSARIO DE LA CONSTITUCION DE LA REPUBLICA

De los diversos puntos del mundo cursaron telegramos de salutación al poder gubernativo cubano por medio de la Secretaría de Estado, de los distintos Gobiernos extranjeros

La Secretaría de Estado nos ha facilitado copia de los cablegramas recibidos en aquel Departamento, con motivo de conmemorarse ayer el vigésimo cuarto aniversario de la instauración de la República. Dichos cables proceden de los lugares que a continuación se expresan y su texto es como sigue:

DEL PERU

En el clásico día de la independencia cubana reciba Vuestra Excelencia los fervientes votos que formulo por el constante engrandecimiento de ese bello país amigo.—**César A. Elguera**, Lima, Perú.

MEXICO

Recordando mi grata estancia en esa el año pasado, os ruego aceptar las cordiales felicitaciones que en nombre de Gobierno mexicano y en el mío propio tengo placer de enviaros con motivo aniversario independencia vuestro país, por cuya felicidad y engrandecimiento hacemos fervientes votos, deseándoos toda ventura. Hónrome reiterar a Vuestra Excelencia seguridades mi muy distinguida consideración.—(f.) **Aarón Sáenz**, México.

BRASIL

Tengo la honra de solicitar de Vuestra Excelencia quiera aceptar y hacer presente a Su Excelencia el señor Presidente de la República mis más sinceros votos que por motivo de la gloriosa fecha de Independencia de Cuba y mis colegas de los Ministerios formulamos por la felicidad personal de Su Excelencia y por la grandeza de esa nación amiga.—(f.) **Félix Pacheco** Brasil.

URUGUAY

Quiera aceptar Vuestra Excelencia mi fraternal saludo en el día en que Cuba conmemora el comienzo de su vida independiente.—(f.) **Alvaro Saralegui** Uruguay.

BOLIVIA

Hónrome congratular Vuestra Excelencia en glorioso aniversario de hoy, reiterándole sentimientos alta y distinguida consideración.—(f.) **Gutiérrez**. La Paz, Bolivia.

CHILE

Quiera Vuestra Excelencia aceptar y transmitir al Excmo. señor Machado mis más cordiales felicitaciones en este día de gloria para esa República hermana y de honra para América.—(f.) **Beltrán Mathieu**. Chile.

UNION PANAMERICANA

Reciba congratulaciones Unión Panamericana y suscrito ocasión glorioso aniversario.—(f.) **Rowe**. Washington.

SUECIA

Sírvase Vuestra Excelencia aceptar mis calurosas felicitaciones con motivo del aniversario de la Independencia nacional y hacer presente a Su Excelencia general Machado y miembros de su Gabinete los votos sinceros del Gobierno sueco y míos propios por el mayor engrandecimiento y prosperidad de Cuba.—(f.) **Anderberg**. Suecia.

DE GARCIA KOHLY

Salúdole respetuosamente al conmemorarse gloriosa fecha y por primer aniversario posesión ilustre honorable señor Presidente, tan patriótica ejemplarmente secundado por dignísimos miembros Gobierno.—(f.) **García Kohly**. Madrid.

DE SANCHEZ ABALLI

Compláceme en ocasión aniversario establecimiento nuestra República enviar a usted en unión Miembros Embajada cordial saludo rogándole expresar honorable señor Presidente. Hacemos votos por prosperidad nacional y por su ventura personal.—(f.) **Sánchez Aballí**, Washington.

DE COOLIDGE

Ruégole acepte mis felicitaciones más cordiales co nmotivo del aniversario nacional de la República de Cuba.—(f.) **Calvin Coolidge**. Washington.

DE ELIAS CALLES

Ruego Vuestra Excelencia aceptar cordial saludo que con el mayor placer os envío nombre pueblo mexicano y mío propio con motivo aniversario Independencia Cuba, la que deseamos sinceramente progreso y se engrandezca para satisfacción y provecho pueblos hermanos al mismo tiempo hago votos por vuestra felicidad personal.—(f.) **Elías Calles**. México.

DE BERNADES, DEL BRASIL

Tengo la honra de presentar a Vuestra Excelencia cordiales saludos por la grande fecha de independencia de Cuba y de manifestar votos sinceros que en mi nombre y en el del pueblo brasilero formulo por la ventura personal de Vuestra Excelencia y por la constante prosperidad de la noble nación cubana.—(f.) **Arthur Bernades**, Río de Janeiro.

DE FIGUEROA, DE CHILE

Me es grato expresar a Vuestra Excelencia en este gran día mis más sinceras congratulaciones y afectuosos votos por la prosperidad de esa nación hermana y la ventura personal de Vuestra Excelencia.—(f.) **Emilio Figueroa**. Chile.

DE SERRATE, DEL URUGUAY

En nombre del pueblo y Gobierno uruguayos me complazco en transmitir a Vuestra Excelencia en este día el más cordial saludo formulando votos por la grandeza de esa nación hermana.—(f.) **José Serrato**, Uruguay.

DE SILES, DE BOLIVIA

Me asocio al júbilo de esa floreciente República enviándole en el día de su gloria mis anhelos de ventura.—(f.) **H. Siles**. Bolivia.

DE CHIARI, DE PANAMA

Felicito cordialmente a Vuecencia en el día patrio y hago votos sinceros por el bienestar de ese pueblo hermano y la felicidad personal de Vuestra Excelencia.—(f.) **Rodolfo Chiari**, Panamá.

DE J. VICENTE GOMEZ, DE VENEZUELA

En este día en que el pueblo venezolano recuerda con fervor las gloriosas hazañas de Cuba y los méritos de Martí, os comunico los votos muy sinceros del Gobierno de Venezuela y los míos propios por la dicha del pueblo cubano y la de su Gobierno y por vuestra ventura personal.—(f.) **J. V. Gómez**, Venezuela.

MINISTROS EXTRANJEROS

Por la auspiciosa fecha que hoy se conmemora me complazco en saludar a usted Su Excelencia el señor Secretario de Estado, haciendo votos por felicidad de Cuba y los cubanos.—(f.) **Encargado de Negocios**. Brasil.

DE OBRAS PUBLICAS

LA VISITA DEL SR. SECRETARIO A LAS OBRAS DE VENTO

Desde que las obras de Vento, cobraron la actividad que el señor Secretario de Obras Públicas deseaba, éste las visita a diario, siguiendo con gran interés el adelanto de las mismas.

Se han instalado nuevas perforadoras, arrendándose dos más, y se ha dispuesto que una barrenadora, propiedad del Estado que estaba en el Distrito de Matanzas, pase también a prestar servicio en los trabajos de Vento, a fin de que dichos trabajos queden terminados en una fecha próxima.

Ayer regresó el señor Secretario muy satisfecho de su visita de inspección por haber encontrado las perforaciones nuevas vetas de agua en gran cantidad que prometen un gran caudal lo suficiente, para que no se necesite el empleo del agua del río Almedares, para surtir a la gran urbe capitailna.

INSTALACION DE UNA TUBERIA

Por el Negociado de Acueducto y Alcantarillado, ha quedado terminada la instalación de una tubería de cuatro pulgadas, para servicio de agua en la calle de Peñalver, entre Arbol Seco y Franco. El informe de la Jefatura sobre dichos trabajos ha sido elevado al señor Secretario.

UNA SUBASTA DE MADERA

La Jefatura de la Ciudad ha sido autorizada para proceder a la subasta de demolición y aprovechamiento de la madera empleada en la glorieta y barandaje construido alrededor del monumento "El Maine", a la entrada del Vedado.

La Jefatura de la Ciudad es la encaragada de facilitar los pliegos de opción a la misma.

TRASLADO AL SECRETARIO DE COMUNICACIONES

Por la Secretaría de Obras Públicas se ha dado traslado al señor Secretario de Comunicaciones, de un escrito recibido por conducto de la Secertaría de Estado, del señor Ministro de Cuba en Suiza, en el que interesa que se designe a un funcionario para asistir a la conferencia universal de Fuerza Motriz, que se celebrará en dicha República, del 31 de Agosto al 12 de Septiembre del año en curso.

A virtud de la Ley que creó la Secretaría de Comunicaciones, el Negociado de Electricidad, que antes pertenecía a Obras Públicas, pertenece ahora a Comunicaciones, por lo que este asunto debe conocerlo dicha Secretaría.

RESPUESTA A UNA CARTA ABIERTA DIRIGIDA AL SR. SECRETARIO DE OBRAS PUBLICAS

El señor Belisario Alvarez, Jefe del Departamento de la Secretaría de Obras Públicas, nos ha dirigido un comunicado del Negociado del Acueducto y Alcantarillado, Jefatura de la Ciudad, en el que se dá contestación a la carta abierta publicada en este diario con fecha 27 de Marzo, y titulada "Al Sr. Secretario de Obras Públicas", relativa a la queja de falta de agua en el lugar denominado Cantarranas, Barrio de la Ceiba, Término Municipal de Marianao, formulada por el señor Salvador Burcet y otros.

Dicho comunicado dice así:

"Tengo el honor de comunicar a usted en relación con el asunto arriba indicado y cumpliendo lo ordenado por el señor Secretario del Ramo, que en esta fecha dirijo escrito al señor Salvador Burcet, vecino de Husillo, número 12 y 12-A, en Cantarranas, Barrio de la Ceiba, Marianao, contestando comunicación dirigida en 25 de Marzo de 1926, a este Centro, en el sentido de que correspondiendo al Municipio de Marianao, la atención de la queja de él y demás firmates, deben dirigirse en ese sentido al señor Alcalde Municipal o Administrador del Acueducto de Marianao, para que sean atendidos."

LAS OBRAS DEL ALCANTARILLADO Y PAVIMENTACION DE CAMAGÜEY, COSTARAN TRES MILLONES DE PESOS.

El doctor Carlos Miguel de Céspedes, abriga el propósito de que en el término de noventa días se saquen a subasta las obras de terminación del Alcantarillado y Pavimentación de Camagüey, y al efecto ha librado las órdenes oportunas, para que se hagan inmeditamente las rectificaciones recomendadas por el personal técnico en el proyecto de referencia.

En el Negociado de Agua e Ingeniería Municipal, y dentro del plazo de cuarenta y cinco días, estarán ultimados los pliegos de condiciones que han de regir en la subasta de dichas obras cuya ascendencia total se estima en tres millones de pesos.

Se propone la Secretaría de Obras Públicas, dejar abiertas las condiciones económicas, para que cada licitador pueda proponer lo que a su juicio estime más conveneinte a los intereses del Estado, en lo que respecta a la forma de pago de las mismas.

El señor Secretario de Gobernación, comandante Zayas Bazán, a quién interesan todos los problemas que afectan a la ciudad de Camagüey, ha celebrado una larga entrevista con el doctor Céspedes, sobre los puntos generales, que entrañan mejoras en tan importantes obras.

SE HA RECIBIDO IMPORTANTE MAQUINARIA CON DESTINO A LAS OBRAS DEL PALACIO DEL CONGRESO.

Consignada a los contratistas de las obras del Palacio del Congreso, se han recibido dos planchas de ferrocarril, con maquinaria para dichas obras, las que han sido llevadas a los antiguos terrenos de Villanueva, por la línea recientemente construida que dá acceso a los mismos.

La eficiencia del transporte y de la actividad de las obras, ha permitido que dicha maquinaria haya sido transportada desde la manufactura a manos des los contratistas; entre las máquinas llegadas figuran barrenadoras de piedra, torres, concreteras, etc., etc.

La diferencia entre esta nueva Victrola Ortofónica y todos los demás aparatos parlantes no se puede expresar por la palabra dicha o escrita: HAY QUE OIRLA Venga usted a oirla en nuestra casa, la más amplia y mejor presentada del giro, situada en el sitio más céntrico de la ciudad.

VENDEMOS VICTROLAS ORTOFONICAS VICTOR AL CONTADO Y A PLAZOS

UNIVERSAL MUSIC and COMMERCIAL Co.

GRAL. CARRILLO (S. RAFAEL) 1. TELEFONO A.2930

AGENTES DEL REPRODUCTOR AMPICO. EL PIANO CON ALMA.

M.E.C.D. 2016

SOCIEDADES ESPAÑOLAS

Para asistir a la excursión de los Clubmans existe gran entusiasmo

SERA EL DOMINGO 6 DE JUNIO

La excursión de la alegría.

Así deberíamos llamar a la proyectada excursión campestre que el domingo 6 de Junio celebrará el simpático "Club Habanero", al pintoresco pueblo de San José de las Lajas, para celebrar una espléndida tarde bailable en los hermosos salones de la sociedad Fraternidad.

La comisión de fiesta de esta excursión tiene en proyecto, que el intermedio de la matinee sea de una hora con idea que los excursionistas puedan visitar la finca Lucero cedida galantemente por su dueño, que tiene varios árboles frutales, y allí puedan disfrutar de sus sabrosos frutos.

Rogito y Manolo Barba, serán los pianistas que interpretarán al frente de una espléndida orquesta los fox y danzones.

Se habla también de llevar el Son Setexto Habanero para que amenice con sus cadenciosas melodías a los excursionistas durante la travesía.

Estos atractivos y otros muchos que diremos oportunamente harán que la excursión de la alegría sea la fiesta diurna preferida de las familias el domingo 6 de junio.

Movimiento de Enfermos

CASA DE SALUD NUESTRA SEÑORA DE LA CANDELARIA

Día 18 de mayo.

Ingresos: Eugenio Hernández; Anastasio Martín y Martín; Celestino García Pérez; Victoriano Yanes Pérez; José López Quevedo; Julián Gómez Paz; Daniel Hernández Rodríguez; Julio González Doval; Bartolo Suárez Artiles; José María Pérez Arango; Juan Rodríguez León; Nazario León Luis.

Altas: Esteban Frías García; José Pérez Hernández; Miguel González Martín; Celestino Pulido Granado y Eugenio Hernández.

QUINTA DE SALUD LA BALEAR

Movimiento de enfermos habido en la Quinta La Balear, el día 19 de mayo de 1926:

Entradas: Plácida Rodríguez y Andrade; María Luisa García; Jesús Alberti Mínguez; María Pérez Sánchez; María V. Pérez Gómez; Guillermo Palmer Salvá; Jaime Pou Rubí; Miguel Martínez González; María Borrás de Carrillo; América Rodríguez Pérez; José González y Martínez.

Salidas: María Fernández de Rodríguez; Ricia Doiz ;Olimpia Alonso López; Juana Regal Cabo; Encarnación Masot Soler.

Defunciones: Pedro J. Palmer y Pujol.

La Gota y el Reumatismo

Puesto que tanto la gota como el reumatismo se deben a la retención de sustancias excrementicias como el ácido úrico y los uratos, es evidente que la mejor manera de lograr el alivio de esas afecciones es causando su eliminación del sistema.

Si bien es posible obtener alivio temporal de los dolores de la gota y el reumatismo por medio de agentes para uso interno o externo, como anodinos y linimentos, siempre es muchísimo mejor emplear una preparación que ocasione la eliminación de la causa fundamental, aumentando la acción funcional de los órganos excretorios.

Salvitae aumenta la acción disolvente de la sangre en el ácido úrico y los uratos, haciendo que sean más fáciles de expeler del sistema

Con el empleo de esta preparación se acortan los ataques de gota y reumatismo, y su repetición se evita, invariablemente, tomándola con constancia.

Debido a la completa ausencia de peligros en su empleo, Salvitae es, indudablemente, el agente terapéutico más digno de confianza para la gota o el reumatismo crónico.

Alt.

para las Ulceras y Lastimaduras

El Ungüento Cadum ha demostrado ser un gran remedio para millares de personas que han estado sufriendo durante años de enfermedades tan molestas como de tan mal aspecto para la piel. Las lastimaduras, erupciones y otros padecimientos angustiosos ceden prontamente a sus propiedades curativas tan maravillosas. En distinto a cualquier otro remedio y puede usarse con toda confianza. Hace cesar al instante la picazón y cicatriza en seguida el eczema, sené (barros), granos, forúnculos, úlceras, erupciones, urticaria, ronchas, almorranas comezón, sarna, heridas, arañazos, cortaduras, postemillas, escaldadura.

SAN LORENZO DEL ARBOL Y SU COMARCA

En Junta general reglamentaria de elecciones, celebrada el día 19 de los corrientes, han sido electos los señores que al final se expresan, para regir los destinos de la sociedad, durante el ejercicio comprendido de mayo 1926 a mayo 1927.

Se aprobó el acta de la junta general extraordinaria, fecha 27 del próximo pasado, quedando definitivamente aprobada la subasta de fabricación del edificio que esta sociedad destinará a escuela, en la parroquia de San Lorenzo de Arbol, Partido Judicial de Villalba, provincia de Lugo, España, por la cantidad de 44.523 pesetas con 65 céntimos.

Fueron tratados también todos los demás asuntos Reglamentarios, departiendo su incondicional aprobación a todos los trabajos de la Directiva, la numerosa junta general.

He aquí la Directiva electa:

Presidente: Jesús Fernández Verdes; Vicepresidente: Armando Osorio Debasa; Secretario: Jesús Goas Anido; Vicesecretario: Ramón Paredes; Tesorero: José Debasa Rodríguez; Vicetesorero: Jesús Méndez. Vocales: José Cobas; José Debasa Labas; Genaro Maseda; Eugenio López; Constantino Debasa; Bernardo Rodríguez; Eulogio Pérez; Calixto Chao; Saturnino Debasa; Jesús Otero Varela; Andrés Fernández; Jesús Debasa Verdes. Suplentes: José López Cobas; Antonio Maseda; Servando Debasa; Antoni oFernández; José Aguiar Carballés y Magín López.

EL BANQUETE AL GOBERNADOR DEL A. B. C.

Son numerosas las adhesiones recibidas hasta la fecha por la Comisión Organizadora de la Sociedad A. B. C., para asistir el domingo 13 de junio, al grandioso banquete que le será ofrecido al actual Gobernador de la Habana, señor Antonio Ruiz, con motivo de su onomástico y por la buena labor social realizada al frente de este cargo.

Asistirán representaciones de todas las sociedades de la Provincia de la Habana que aparecen inscritas, como demostración del aprecio y simpatía que ha sabido captarse el demócrata Gobernador.

Amenizará dicho acto la Banda Municipal y una reputada Orquesta.

En breve publicaremos una relación detallada de todos los comensales.

EL BAILE ABECEDARIO

El acontecimiento social de la semana lo constituye sin duda alguna el extraordinario baile anunciado para el sábado 22 del actual en los elegantes salones abecedarios de Prado y Neptuno.

La escalera y el salón de fiestas lucirá un adorno especial, con multitud de arecas, plantas, guirnaldas, flores, etc. y una diversidad de policromos bombillos, etc., habiéndose encargado de este adorno un afamado jardín de esta capital.

Se repartirán sendos bouquets de flores entre la selecta concurrencia.

Asistirán diversas comparsas, especialmente la de Arco Iris que llamará poderosamente la atención.

La Directiva y asociados asistirán de blanco.

La reputada Jaz Band Campo, debidamente reforzada, hará las delicias de los eternos admiradores de la Diosa Tepsícore.

LA MATINEE DEL DOMINGO 30

Ha causado una agradable sorpresa la noticia de que el próximo domingo 30 del actual tendrá efecto en los elegantes salones del Foment Catalá, Prado y Neptuno, una extraordinaria matinee, en honor del consecuente amigo señor José Mir.

Una reputada Jazz Band y el Sexteto Habanero serán los encargados de la interpretación de los bailables, motivo mas que suficiente para que redunde en un franco y seguro éxito para sus organizadores.

Felicitamos de antemano al señor Mir por el triunfo que ha de alcanzar en dicho día.

JUVENTUD ASTURIANA

Se acerca la fecha.

Y en entusiasmo reinante entre los asociados de la Juventud Asturiana, es inusitado.

Con motivo de la proximidad del baile de las flores, que se celebrará en sus salones sociales, en la noche del sábado 22 del actual.

Fiesta esta que culminará en el más brillante succes.

Innumerables los atractivos que tiene reservados la Sección de Recreo y Adorno, para esta simpática fiesta.

Entre los muchos, se destacan en primer lugar, los lujosos regalos con que serán obsequiadas las lindas concurrentes, las cuales son objeto de brillantes comentarios por su valor y elegancia, exhibiendo desde hace varios días en las vidrieras de La Casa Grande.

El clou de la fiesta lo constituirá la fuente lumínica, hermoso objeto de arte, que será instalado en el salón para esparcer por el mismo el perfume delicado de su exquisita esencia.

Un renombrado jardín de esta capital, será el encargado del adorno del salón y de la confección de lindos bouquets con que serán obsequiadas las distinguidas damitas que a esta fiesta concurran.

Y por último, para mayor brillantez y éxito, el afamado profesor Armando Joffre, se encargará de la ejecución de los bailables, haciendo que los concurrentes disfruten de horas de verdadero placer y alegría.

La fiesta de Villaviciosa, Colunga y Caravia

Es enorme el entusiasmo que reina por esta fiesta. A medida que se acerca el día, se nota en el semblante de los socios una alegría desbordante, y se reciben contínuos pedidos para la gran fiesta-banquete.

La popularidad y fama de que ésta sociedad está revestida, hace que sus actos festivales culminen siempre en el más grande y rotundo de los éxitos. Por eso se explica la ansiedad que sienten todos por que llegue el domingo 23 para concurrir a los grandes y espaciosos jardines de La Polar, lugar donde se ha de celebrar la esplendorosa fiesta de los hijos de Villaviciosa, Colunga y Caravia, concejos bellísimos de Asturias que tienen aquí en la Habana una sociedad que sabe poner en el pináculo de la cumbre el nombre de la cuna natal, rincón querido y alegre que palpita en las entrañas de nuestra incomparable Asturias.

Villaviciosa, pueblo alegre y hospitalario; cuna de escritores y poetas, donde desembarcó Carlos V por primera vez en España, allá por el año 1517, se halla asentada en un valle risueño y voraz siendo un verdadero jardín donde florecen sus famosos claveles y rosales de que nos habla el cantar. Es por gracia de la Naturaleza, el Paraiso de Asturias.

Y al igual que Colunga y Caravia, pueblos bañados por la costa del Cantábrico, tienen fama de mujeres tan hermosas como ramilletes de flores, capaz de embriagar con sus perfumes y de cautivar con la luz radiante y sugestiva de sus ojos. Son tres pueblos llenos de vida y de alegría donde se desarrollan todos los elementos y factores de la cultura moderna.

Por eso La Unión de Villaviciosa, Colunga y Caravia está como siempre dispuesta a rendir una jornada más que, como todas las que ella rinde, sea prestigio y gloria para el Club, que será también para aquellos pueblos que tienen tan buenos patriotas en este país.

Será, pues, sin duda, esta fiesta de la Unión de Villaviciosa, Colunga y Caravia, el más grande acontecimiento regional.

El baile de los Propietarios de Medina

Bella fiesta.

De excepcional brillantez.

Rodeada de encantos múltiples.

Realiazda con la presencia de gentiles y hermosas damitas y en medio de una tarde de franca alegría, de horas dulces y risueñas, transcurridas bajo el palio de los cielos, entre un ambiente de flores y mujeres.

Noche deliciosa.

Inolvidable!

Fué en aquella amplia y hermosa terraza de los Propietarios de Medina, de la aristocrática barriada del Vedado.

Se vió de gala.

A las simpáticas figulinas que se encontraban allí, uníase el embriagador perfume de las flores que cubrían todo aquel salón, adornado artísticamente y donde nuestras cubanas con ojos de fuego y rostros encantadores, demostraban el más puro regocijo.

Al caer la tarde llegaba la fiesta a su mayor esplendor, porque la danza, con su imperio de siempre, cautivaba sentaba su trono bajo el techo de aquellos hermosos salones cubiertos de flores, donde parejas múltiples entregábanse a los acordes de la insuperable jazz band del conocido profesor Joffre, a los agitados pasos de un fox o al compás de un dulce y cadencioso danzón.

Al citar a la concurrencia, diré solamente unos nombres de damitas jóvenes, que disfrutaban de aquellas horas felices y risueñas, siendo del todo imposible hacer una relación completa.

¡Cuánta mujer bonita!

Era la frase de todos.

Daré principio a la relación.

Amelia Capote, adorable, que siempre asoma a sus labios de clavel una dulce sonrisa.

Las encantadoras hermanitas Geraldina y Berta Pla.

Conchita Vega y Margot Rodríguez, tan simpáticas.

Angelita Suárez, tan elegante y bella joven.

Caridad Valdés y Teté Rodríguez, encantadoras.

Las simpáticas hermanitas Pita.

Un grupito atrayente y monísimo: Mary Suárez, Violeta Sánchez, Nena García, Estela Comella, Blanca Fernández, Amelia Martínez, Mercedes Batalla, Rosita Batalla, María Vidal, María Pérez, Amparito Rabasa, Fefa Fraga, Nena Ortega, Mary Camino, Mercedes Valdés, Alicia Valdés, Zoila Pla, Violeta Sánchez, Josefina Partagás, Luisa Varela, Elvira Partagás, Guillermina Soriano, Obdulia Cartas, Luz Rodríguez, Violeta, Ida y Estrella Barral, Ana María Fernández y Amparo de Riego y otras muchas más que no recuerdo.

Plácenos hacer presente nuestra más sincera felicitación tanto al Presidente como a la comisión organizadora, lo mismo que al querido secretario Francisco Viera, por el gran éxito obtenido en tan hermosa fiesta.

Hasta la próxima.

ESPAÑA INTEGRAL Y SU GRAN BAILE

Existe gran animación entre la juventud "integralista" por asistir al primer baile social que se celebrará en los amplios salones de "España Integral", Reina 55, altos, el sábado, comenzando a las ocho de la noche.

La Sección de Orden, que preside el entusiasta asociado señor Hermenegildo Ferraz, labora incansablemente porque este baile resulte un acontecimiento social, cuyo programa hemos publicado.

La orquesta de la Asociación, dirigida por su competente Director señor José Pérez amenizará el baile.

Sepan los señores asociados que es requisito indispensable la presentación del recibo del mes de mayo para tener acceso al local social.

JUNTA DIRECTIVA ORDINARIA

El próximo lunes día 24, celebrará Junta Directiva ordinaria esta Institución, donde se tratarán asuntos de suma importancia para el progreso de la Institución.

El señor Ramón Canoura, Presidente de esta patriótica institución, encarece a todos los miembros de la Junta de Gobierno asistan a esta sesión.

CENTRO ASTURIANO

La Junta Directiva celebrará sesión extraordinaria el día 23 del corriente, a las nueve de la mañana, en la casa de salud Covadonga.

Orden día: Recepción definitiva de los cuatro pabellones.

el acto será lucidísimo.

CENTRO GALLEGO

La asamblea que estaba anunciada para la noche de ayer, no llegó a celebrarse, a causa de no haber concurrido el número reglamentario.

A las diez de la noche, visto la imposibilidad de reunirlo, los concurrentes iniciaron el desfile.

FACETAS HISTORICAS DE LA ASOCIACION DE DEPENDIENTES

La Asociación de Dependientes del Comercio de la Habana fué fundada en 1880. El día 11 de abril de 1880 se celebró la primera asamblea en Payret; el 27 de junio de 1880 se constituyó la primera directiva provisional; y el primero de agosto de 1880 se constituyó y celebró sesión la primer junta directiva en los salones de la sociedad de recreo e instrucción Centro Gallego, la cual no tenía sanatorio.

En agosto de 1881 es la primera sociedad que proporciona consultas médicas a los socios.

El 18 de diciembre de 1881 se instala en Prado 85 con el título de Ateneo del Comercio, y establece aulas para sus socios.

El 15 de enero de 1882 acordó denominarse Centro de la Asociación de Dependientes del Comercio; en agosto de 1882 contrató la asistencia sanitaria con una casa de salud privada para sus socios

En mayo de 1883 pasa el contrato a otra casa de salud privada.

En 25 de mayo de 1884 acuerda adquirir la finca de la calle de Alejandro Ramírez número 5 por no considerar bien asistidos a sus socios.

El 5 de junio de 1884 adquiere en propiedad la finca de la calle de Alejandro Ramírez número 5, abonando de contado 5.000 pesos y se dejan 12.500 en hipoteca por la primera propiedad.

En 3 de agosto de 1884 inaugura oficialmente su modestísima Quinta de Salud.

En 1885 establecen asistencia sanitaria para sus socios el Centro Gallego, el Centro Catalán, la Beneficencia Castellana, la Montañesa y el Centro Asturiano.

(Continuará.)

EL GRAN GIMNASIO SOCIAL

Desde el lunes 17 del actual se halla abierto al servicio de los asociados el gran gimnasio de la Asociación de Dependientes que cuenta con los más modernos aparatos, poleas trampolines, escaleras, perchas, sogas, barras, anillos, etc., contando asimismo con excelentes duchas y taquillas de acero de los más acabados y modernos en su género.

Tan pronto se inició la apertura han acudido numerosos asociados a inscribirse. Nos complacemos en dar estas noticias a los señores asociados que aun no se han enterado de que el hermoso gimnasio de dicha Asociación, el mejor en su género, se halla en funciones.

EL BANQUETE DEL PROXIMO DOMINGO

El banquete que el próximo domingo celebrará la Asociación de Dependientes, a juzgar por los preparativos que realiza la comisión de asociados encargada de organizarlo, revestirá los caracteres de acontecimiento social. Más de mil asociados se sentarán a la mesa social para festejar los triunfos de la sociedad que es de todos bien amada. Harán uso de la palabra los elocuentes oradores señores don Aurelio Pestana, vocal de la Junta Directiva; doctor Miguel de Marcos; Ambrosio Borges; doctor Ricardo Dolz, Senador de la República; don Manuel Aznar, Director de "El País" y don Avelino González, Presidente social.

El salón de fiestas de la Asociación será ese día de júbilo social por su belleza y hermosura, un digno de cobijar a los representantes del esfuerzo cooperativo y del trabajo perseverante y bienhechor.

ENCARGADO DE PRENSA

Por la Comisión de Festejos sociales ha sido designado para atender, cumplimentar e informar a los representantes de la prensa capitalina los días 22, 23, 24 y 29 durante los cuales se celebrarán las mencionadas fiestas, al oficial de la Secretaría de la Asociación, señor César García Pons.

Al señor Pons, pueden dirigirse pues, las solicitudes de informes, y todo lo que pueda interesar a los cronistas de la prensa habanera.

LOS ORGANIZADORES DEL BANQUETE

En atención al corto tiempo de que ha dispuesto la comisión organizadora del banquete popular que ha de tener efecto la noche del próximo domingo, para que los señores asociados puedan cooperar al mayor lucimiento del acto referido, y en previsión de que los que han pedido cubiertos no se queden sin ellos, ha acordado prorrogar hasta la noche del sábado la inscripción en la lista de comensales, y en tal virtud, lo hace público por este medio, esperando que los señores asociados que ya hayan pedido billetes pasen a recogerlos al Centro social, con la oportunidad que se les ofrece.

Laudable por demás nos parece el oportuno aviso de la Comisión organizadora, pues con su determinación facilitando las comodidades apuntadas, hará posible que muchos asociados se apresuren a inscribirse para un acto de la trascendencia que ha de tener ese gran banquete, donde, como ya hemos dicho desde estas columnas en varias ocasiones se marcará en la hermosa historia de la potente Asociación de Dependientes una de sus páginas más gloriosas, en recuerdo y perpetuación del esfuerzo colectivo, en razón a la perseverancia y abnegación de los miles de individuos que, al través del tiempo, han podido consolidar la obra emprendida por aquellos egregios ciudadanos, sembradores de ideas, que iluminando las conciencias y pasando por sobre todos los obstáculos, fundaron la Asociación, que al presente se destaca como el exponente maravilloso de la cultura y la beneficencia, dos conceptos que al unirse en uno solo expresan el valor del sacrificio, en un noble apostolado, por el cual se han cubierto de honores, los nueve fundadores que sobreviven a la porción que el año 1880, concibió la fecunda idealidad que tanto los ha enaltecido. Por lo expuesto, únicamente si no fueran otras razones es que la Asociación de Dependientes el domingo próximo ha de ver llenos sus espaciosos salones de los asociados que respondiendo al llamamiento de la Comisión organizadora del banquete popular de esa noche de júbilo, hayan sabido apreciar toda la significación del acto social a que hayan de cooperar, para su propia satisfacción y orgullo. Pocas horas nos separan del gran acontecimiento, al que asistiremos como periodistas para participar de esa fecha conmemorativa, que es a la vez en el calendario de la Asociación, un instante de la jornada en su curso hacia la cumbre de sus excelsos destinos.

ASOCIACION DE DEPENDIENTES DEL COMERCIO DE LA HABANA

A LOS ASOCIADOS

La Asociación va a rendir una nueva demostración de lo que vale el esfuerzo colectivo cuando lo sostiene la esperanza, la fe y el sentimiento de la estimación propia y de la estimación de los demás.

El domingo día 23 de mayo, se reinaugurará el Centro Social y se inaugurará en la casa de salud el hermoso pabellón de Cirugía de cuatro plantas "Avelino González", dos pabellones más para instalación de modernos aspectos de la ciencia médica, la capilla y la nueva urbanización del sanatorio.

Al invitar a todos los asociados y a sus familias en general, la Junta Directiva hace presente su reconocimiento a todos los socios que han sostenido la institución en sus azares y en sus sacrificios y han contribuído al presente esplendor social; y asimismo la gratitud sin límite que siente hacia todas las clases sociales que han coadyuvado a su actual grandeza. He aquí el programa:

Domingo 23.— 7 de la mañana: Bendición de las obras de ampliación del Palacio Social; a las 7 y 30, traslado a la casa de salud de la imagen de La Purísima Concepción, Patrona del Sanatorio social; a las 9 y 30, bendición de la nueva Capilla, bendición del pabellón "Avelino González", bendición del pabellón "Ignacio Llambias" y bendición del pabellón "Dr. Martínez Domínguez"; a las 10 de la mañana, Santo Sacrificio de la Misa; a las 11 de la mañana, solemne Te-Deum; a las 8 de la noche, banquete en el Palacio Social, siendo requisito indispensable el billete de inscripción.

Lunes 24 y martes 25: a las 9 de la mañana, exhibición de la película social en el nuevo salón de fiestas, exigiéndose la presentación del recibo del mes corriente, y del carnet de identificación.

Sábado 29, gran Baile de las Flores exclusivamente para los señores socios.

Habana, 22 de mayo de 1926.

Vto. Bno.

Avelino González,
El Presidente.

Carlos Martí,
Secretario General.

Días 22 y 23.

"EL IMPARCIAL"

Desde el lunes 24, próximo, comenzará a publicarse EL IMPARCIAL, en su nueva casa de Avenida de Italia (Galiano) número 10, entre las calles de Trocadero y Lagunas

"EL IMPARCIAL"

Saldrá desde entonces con 12 páginas, tamaño grande, excelente servicio cablegráfico, abundante información sportiva, gráfica local y extranjera, política en general, sucesos, etc., etc.

"EL IMPARCIAL"

Cerrará su edición a las 7 y 30 de la noche, especializándose como siempre, desde su fundación, en que el lector pueda hallar en él extenso y selecto material, y, sobre todo, noticias de última hora.

"EL IMPARCIAL"

Avenida de Italia (Galiano) número 10, entre Trocadero y Lagunas.

Teléfono M-6191 y M-5828

SALDRA EL PROXIMO LUNES. — ESTÉ USTED AL TANTO.

5127-3d. 22.

La gran fiesta del club Ribadesella en la Tropical

Es tal el entusiasmo que advertimos entre los socios y simpatizadores del Club Ribadesella, que podemos decir que la fiesta que preparan para el domingo próximo en el Mamoncillo de la Tropical será un brillante acontecimiento.

La orquesta del maestro Parada ejecutará los bailables del siguiente programa:

Vals, Amor Fugaz.
Danzón, Tus ojos son candela.
Fox trot, Cecilia.
Danzón, Chaparrita.
Paso doble, Cielo español.
Danzón, Yo no tumbo caña.
Fox trot, Yes sir that my baby.
Danzón, Si señor Tata.
Segunda parte:
Paso doble, Por fin, toros.
Danzón, Cabo de guardia.
Fox trot, Down on the farm.
Danzón, Merse.
Fox trot, Song of songs.
Danzón, Margot.
Paso doble, Rajoneando.
Danzón, Maldita moda.
Extra: Paso doble, Club Ribadesella.

El baile dará comienzo a la una de la tarde, y durará hasta el atardecer.

La Sección de Propaganda recomienda a los señores socios e invitados que vayan provistos del recibo de la cuota social o de la invitación correspondiente.

La matinée bailable de la Colonia Salmantina en Propietarios de Medina

Ya están ultimados todos los preparativos pertinentes a tan grandioso festival.

Una orquesta selecta dejará oir los rítmicos compases a cuyos armoniosas notas se deslizarán las parejas por los amplios y frescos salones de G y 21.

Si no fuera bastante las simpatías que la Colonia Salmantina tiene ya ganadas desde que dió la nunca olvidado Bejarana en el teatro Martí, bastaría lo agradable del local, para que atrayera infinidad de parejas ávidas de disfrutar de unas horas de deleite.

Me encargan con mucho interés haga constar que las entradas pueden recogerse en Monte 333 o en la Secretaría Prado y Dragones (Centro Castellano) de 8 a 10 p. m. Los socios de esta Colonia tendrán acceso al salón con solo la presentación del recibo social del mes de mayo.

Podemos anticipar que es casi seguro se celebrará el próximo 6 de Junio.

SUNTUOSO BAILE DE LAS FLORES

Se efectuará en la noche de hoy en los elegantes salones del Centro Vasco, sito en Bernaza 3.

Fiesta de alegría, donde se verá reunido lo mejor de la sociedad vasca, gran animación existente entre las bellas damitas que constantemente asisten a dichos salones.

Infinidad de bouquets han sido adquiridos, para obsequiar a las concurrentes.

La celebrada orquesta que con tanto acierto dirige el profesor Cárdenas, será la encargada de los bailables.

Un nuevo triunfo se anotará este floreciente centro con el baile que en sus salones tendrá efecto hoy.

LOS DEL AYUNTAMIENTO DE CEDEIRA

La comisión de fiestas de esta Sociedad se reunió recientemente con objeto de cambiar impresiones en su propósito de orientad lo más eficaz al efecto de que resulte lo más brillante y mejor organizada posible la gran fiesta que están preparando y que tendrá celebración en la terraza de El Carmelo, Paradero de los tranvías del Vedado, el domingo 13 de junio, festival que consistirá en matinee bailable y verbena, solemnizando con este motivo la festividad de San Antonio y también con el plausible objeto de engrosar con sus beneficios los fondos sociales para dar cima a la construcción del soberbio edificio escolar que se está fabricando en la parroquia de Piñeiro, Ayuntamiento de Cedeira.

Dicha comisión de festejos dió cuenta del enorme trabajo realizado a este fin y que demuestra con ello el gran entusiasmo que le anima porque este acto supere en magnificencia y éxito a todos los registrados, patentizándolo la gran solicitud de invitaciones para las damas que realizarán con su encantadora presencia estos elegantes bailes y la favorable acogida cada vez más entusiasta de los asociados y simpatizadores de esta hermosa fiesta, en la abundante demanda de entradas para el mismo.

Esta espléndida fiesta tendrá una agradable ampliación muy deseada por el grupo de amigos que de la Sociedad desea hacerle un cariñoso homenaje al señor Secretario General de esta Institución, correspondiendo a su constante trabajo durante tres años consecutivos desempeñando con celo dicho cargo con beneplácito de los asociados, celebrando un amigable almuerzo en dicha terraza del Carmelo el mismo día de la anunciada fiesta, que será una muestra espontánea de amistad y simpatía hacia el señor Arbito B. Rodríguez, muy merecida por su buena actuación en pro del progreso de esta sociedad; todas aquellas personas que quieran adherirse a este almuerzo, pueden avisar a Belascoain 639 por Tenerife, Barbería, o a Mercedes 41, teléfono A 4601, que son los lugares de inscripción de los cubiertos para esta comida.

Dado los caracteres de importancia que revestirá este festival y el sinnúmero de detalles relacionados con el mismo para su más hermosa organización, la comisión mencionada de nuevo tendrá otra reunión para ir dando conocimiento de sus acuerdos tendentes a la mayor amplitud de la misma.

HIJOS DE SAN MIGUEL Y REINANTE

Tengo el honor de adjuntarle invitación para la matinee de esta sociedad que se celebrará el próximo día 30 del corriente en la Glorieta Grande de los jardines de La Polar, la que será amenizada por la Banda Lalín.

DE LA CASA DE SALUD "LA BALEAR"

En la casa de salud La Balear me fué practicada una operación quirúrgica por el eminente doctor Ignacio B. Plasencia honra de la cirugía cubana.

"Bocio" era el diagnóstico de los médicos que me habian visto. Exigía pues para practicar esta operación con buenos resultados, unas manos habiles como son las del doctor Plasencia.

Verificada la operación, me encuentro completamente curada y dispuesta a abandonar este magnífico Sanatorio, pero antes y por medio de estas mal redactadas líneas, quiero dejar testimoniado mi eterno agradecimiento al doctor Plasencia, y sus auxiliares los doctores Corbera, Pérez Díaz, M. García y enfermeras la señora Nelia, Liyan, señoritas Tomasita y María Luisa Sánchez y demás empleadas del pabellón donde he sido objeto de esmeradas atenciones.

María Romero.

HABANA SPORT

Ayer inauguró sus nuevos salones esta Sociedad de Recreo, Instrucción y Beneficencia, sitos en Galiano 98, (edificio del diario habanero "El Sol).

Gran concurrencia y animación vimos en estos elegantes salones, ayer, por lo cual auguramos a sus empresarios un sinnúmero de triunfos.

No damos nota de las damas y damitas que asistieron por falta material de espacio.

Transcurrió el baile en medio de la mayor alegría y cordialidad entre los asistentes.

Nuestro beneplácito enviamos a los empresarios de esta sociedad de Recreo y en especial a nuestro querido amigo Benito Vega.

SOCIEDAD "JOVELLANOS"

Grandes son los acontecimientos y grandes son las sorpresas que nos aguardan la noche del domingo 23 en el festival Artístico-Literario de la Sociedad Jovellanos, a juzgar por los indicios que nos revela la actuación, poco exteriorizada, pero muy movida, de los presidentes de Secciones en combinación con el presidente general y otros miembros muy entusiastas y distinguidos en el funcionamiento de esta culta institución.

Sin embargo, siempre la curiosidad y a veces la inquietud en estos casos, nos mueve a sendas cavilaciones y al ver avecinarse la fiesta con todo el esplendor que nos auguran y no conocer, en toda su extensión, el programa.

Son, en verdad, algo insólitos los preparativos de este acto. Unicamente el prestigio y el brillante historial de esta singular agrupación estudiantil nos obliga a reflexionar favorablemente y a presentir un éxito formidable.

Sabemos de la cooperación en el mismo de la estudiantina de la Agrupación Artística Gallega; sebemos también que el Cuadro de Declamación, dirigido con extraordinario acierto por el señor Emilio Graciani, tiene en preparación dos obras comicísimas, "Levantar Muertos" y "Los Asistentes". De los ensayos de estas obras nada podemos decir; parece que la Sección de Declamación y el citado Director artístico acordaron cerrar el palco escénico a la hora en que estos se efectuan. ¿Verdad que tales actividades se transforman en causas de asombro? También tenemos entendido que los números de variedades son nutridos y escogidísimos. Y de la parte oral a cargo de una personalidad fenemina, esperamos un nuevo triunfo.

A pesar de todo nuestras inclinaciones nos conducen a una bella realidad y aunque hasta el presente momento, que ya es de los últimos, seguimos observándolo todo a través del velo del misterio, podemos asegurar que no existe tal misterio.

¡Sorpresas!, solamente sorpresas nos están reservadas en esta magna fiesta. El prestigio de la Sociedad Jovellanos es el que nos sugiere estos faustos augurios.

Será una fiesta alegre y, al mismo tiempo, de cultura.

Los primeros obsequios a la Casa de Salud "La Purísima Concepción"

Sr. Presidente de la Asociación de Dependientes del Comercio de la Habana. Distinguido señor: Me permito ofrecerle por si esa prestigiosa sociedad, de la que es usted muy digno primer Vicepresidente, tuviese a bien aceptarla una modesta obra mía que es reproducción de la Purísima Concepción del inmortal Murillo ,a fin de que sea colocada, de no existir inconveniente en el pabellón que ostenta el nombre de mi amantísimo padre, próximo a inaugurarse.

Atentamente le ruego que de aceptar mi humilde ofrecimiento se sirva ordenar que recojan el cuadro en la Calzada del Cerro 438.

Suplicándole perdone queda de usted atta. y s. s. (f.) Mercedes González Fernández. Habana, 15 de mayo de 1926.

Contestación del señor Presidente de la Sección de Beneficencia.

Habana, mayo 18 de 1926. Srta. Mercedes González Fernández. Ciudad. Distinguida señorita: Tengo sumo honor en acusar recibo de su fina carta de 15 del que cursa, y, en nombre de la Sección de Beneficencia, tengo mucho gusto en aceptar el obsequio que a usted tanto enaltece, a reserva de darle cuenta, correspondientemente a la Sección que presido. Su rasgo es digno de loa, y me permito anticiparle las congratulaciones y el testimonio que en su día ha de acordar la Sección de Beneficencia, no solo por el obsequio sino por la belleza de la reproducción.

Con esta fecha he dado la orden de que el religioso cuadro sea colocado en el nuevo pabellón que ostenta el nombre de su digno padre, nuestro estimado presidente social.

Aprovecho esta grata oportunidad para reiterarme de usted c. p. b. (f.) Enrique Rentería, Presidente de la Sección de Beneficencia.

Nuestra felicitación a la señorita Mercedes González hermosa hija del señor Avelino González presidente de la Asociación.

Asimismo el Administrador señor Juan Aedo nos ha informado que ha recibido una bellísima alfombra para la capilla donativo del señor José Barquín; y cuatro hermosos jarrones de la respetable esposa del antiguo asociado señor José Calle.

También sabemos que el pintor señor Adriano Baster está pintando un paño de frontal del altar que ha ofrecido la señora Lolita Baster de Martí, esposa del Secretario General de la Asociación.

La señora Dionisia Hilario esposa del empleado de la Administración de la Quinta de Salud señor Ramón Martínez ha donado el paño del púlpito primorosamente confeccionado.

LA MODERNA POESIA HABANA

OBRAS DE LUIS JIMENEZ ASUA

DERECHO PENAL. Tercera edición.
Un tomo en pasta española. . $5.50
LA SENTENCIA INDETERMINADA. EL SISTEMA DE PENAS DETERMINADAS.
Un tomo pasta española. . . . $2.50
EL ESTADO PELIGROSO.—NUEVA FORMULA PARA EL TRATAMIENTO PENAL Y PREVENTIVO.
Un tomo pasta española. $2.00
CASOS DE DERECHO PENAL
Un tomo pasta española. . . $1.50
ESTUDIO CRITICO DEL PROYECTO DE CODIGO PENAL ITALIANO DE 1921. CONFERENCIAS PRONUNCIADAS EN LOS DIAS 8, 18 y 26 DE NOVIEMBRE DE 1921.
Un tomo pasta española. . . . $1.50
EL DERECHO PENAL DEL PORVENIR. LA UNIFICACION DEL DERECHO PENAL EN SUIZA.
Un tomo pasta española. . . . $2.00
LA LEGISLACION PENAL Y LA PRACTICA PENITENCIARIA EN SURAMERICA.
Un tomo en rústica. $0.60
EL ANTEPROYECTO DE CODIGO PENAL SUECO, 1916.
Un tomo en rústica. $0.50
TRABAJOS DEL SEMINARIO DE DERECHO PENAL.
Tomo primero en pasta española. $3.50

FRANCISCO CARRARA. Programa del curso de derecho criminal desarrollado en la Real Universidad de Pisa. Traducido de la décima edición italiana. Adicionada con el derecho penal moderno y español por LUIS JIMENEZ DE ASUA.
Un tomo primero, parte general, encuadernado en pasta española $4.50
ENRIQUE PESSINA.—Elementos de derecho penal.
Un tomo pasta española $5.00
PASQUALE FIORE.—Tratado de derecho penal internacional y de la extradición.
Un tomo pasta española . . . $3.00
FRANZ VON LISZT.—La legislación penal comparada.
Un tomo pasta española. . . . $5.00

"LA MODERNA POESIA"

Pi Margall. (Obispo) 135 y 137.

Apartado 05. Habana.

PI Y MARGALL Y PLACIDO

TEL. (CENTRO PRIVADO) A-7714 APARTADO, 605

HABANA

CENTRO GALLEGO

ASAMBLEA DE APODERADOS

SECRETARIA

Por acuerdo de la Mesa de la Asamblea, de orden del Sr. Presidente de la misma, y de conformidad con lo que determina el art. 18 de los Estatutos sociales, se convoca a los Sres. Apoderados para la reunión ordinaria que se celebrará en el salón principal del Palacio social, a las ocho de la noche del día 6 de Junio próximo.

Habana, Mayo 21 de 1926.

Visto Bueno
JOSE BARGUEIRAS,
Presidente

BERNARDINO CABADA.
Secretario Actuante.
5101.—3 Alt. d-22

M.E.C.D. 2016

ESTACION TERMINAL

EL DOCTOR ZAYDIN, PRESIDENTE DE LA CAMARA, SALIO AYER PARA GUINES

Regresaron los que fueron al entierro del señor Felipe Gutiérrez. El Jefe de Tráfico de los F. C. Unidos de Isla de Pinos

MOVIMIENTO DE VIAJEROS Y OTRAS NOTICIAS

EL PRESIDENTE DE LA CAMARA

El doctor Ramón Zaydín, Presidente de la Cámara de Representantes, fué ayer a Güines, para atender asuntos políticos.

EL DIRECTOR DEL "DIARIO DE LA MARINA"

Esta noche, en el coche-salón 500, agregado al tren 11, regular de Cienfuegos, sale para esa ciudad, el Director de DIARIO DE LA MARINA, doctor José I. Rivero. Le acompañarán otras personas.

UN CADAVER A CIEGO DE AVILA

La funeraria del señor Alfredo Fernández, de esta capital, embarcó anoche el cadáver del señor Carlos Manuel García, 2o. Administrador del Central "Steward", que falleció ayer en la Quinta "Covadonga".

Acompañaban al cadáver, su viuda, la señora Josefa Ramos y sus hijos Armando, Mario, Carlos Manuel y Roberto.

Familiares y amigos también acompañaron al cadáver hasta la "Estación Terminal".

TREN DE COLON

Por este tren fueron ayer tarde, a:

Matanzas: S. Giscar, Julio y Roberto Bangtistain, Salomón Obregón, el doctor Domingo Socorro Méndez, doctor Julio Capo. A Colón: Manuel Rodríguez, Leonardo Biosca. Aguacate: Florencio López, Francisco González. Cárdenas: Nieves Medina de Paravicini y su hija Elsa, W. C. Prewitt, Guillermo Serrano, doctor Durichity. Central "Santa Gertrudis", J. Campanería y señora. Jovellanos. Enrique Tellet. Coliseo: Angel Núñez.

OTROS VIAJEROS

También salieron ayer: Caibarién: Manuel Villar. Cárdenas: Manuel García. Central "Santa Lutgarda": Gervasio Gómez. Palmira: Candelario Rodríguez.

REGRESARON DEL ENTIERRO DEL SR. FELIPE GUTIERREZ

Como era de esperarse, según nuestros informes, el entierro del señor Felipe Gutiérrez, padre amantísimo del señor Secretario de la Presidencia, doctor Viriato Gutiérrez, resultó imponente.

El señor Felipe Gutiérrez era uno de los vecinos más queridos en la Perla del Sur, formó allí una familia que por sus numerosas relaciones era estimadísimo.

Entre los que regresaron de tan sentido acto, anotamos ayer tarde, a: el se. or Gobernador de la Habana, Antonio Ruiz, su secretario, el señor Mariano Ruiz de Alejo, el Consejero Provincial, Severiano Pulido; nuestros compañeros en la Prensa, Marsans, Egués, Serrano, Rosains, Guerrero. el señor Celedonio García, Jefe de boletines de la Estación Terminal, como amigo personal del doctor Viriato Gutiérrez; y en representación de la Delegación número 2 de la Hermandad Ferroviaria; el Representante a la Cámara, Félix Ayón. José L. Franco, doctor Gustavo Gutiérrez, doctor Felipe González Sarraín, Jr., Francisco Benavides, Manuel Presas, Morán, Jesús Castellot que ostentó la representación del señor Vice-presidente de la República; los doctores Julio y Octavio Ortíz Casanova; el Comandante del Ejército Nacional Iglesias, J. de Oro, que fué en representación del Alcalde y otros.

A ISLA DE PINOS

Salieron ayer, para Isla de Pinos: el doctor Vergara, J. G. Brain y familia; Manuel Pérez, Enrique Bayo Soto, Julián Egure, el Capitán Médico del Ejército Ois Ramos.

EL JEFE DE TRAFICO DE LOS F. C. UNIDOS

El señor J. G. Humbert, Jefe de Tráfico de los F. C. Unidos, acompañado de su distinguida esposa, se trasladó ayer a Isla de Pinos.

EL CONSUL DE LA REPUBLICA DE EL SALVADOR

Regresó de Matanzas, el señor Mateu, Cónsul de la República de El Salvador, en esta ciudad, acompañado de su interesante hija Margarita.

TREN DE SANTA CLARA

Por este tren que llegó a su hora, traído por el maquinista Francisco Alfonso y el conductor Miguel Angel Delgado, vinieron de: Cienfuegos: la distinguida señora Luisa María Martínez Viuda de Cardona, la señorita Rosita Comas, el doctor Macías y señora; Santa Clara: la señorita Margot Fernández, Pablo Gómez, señor Ramos Paret; Santiago de Cuba; Joaquín Sala y señora, Enrique Ojeda; Cumagua: V. Mendoza; Guaimaro: Mario García Navarro; Central "Washington": el jefe de fabricación de dicho central, Jesús de la Fuente; Centro "Dos Hermanos": José Rupiá; Colón: J. A. Martínez; Matanzas: J. Tabío, el doctor Vázquez Constantín, Miguel Burgos, Oscar Romero, Antonio Ruiz, Félix Rodríguez; Sagua la Grande: Adolfo Mederos; Vega Alta: la señora Eloísa Pieres de Pérez Acosta; Manguito: el Representante a la Cámara Agustín Gronlier; Cárdenas: el Ingeniero F. J. Casablanca.

EL PRESIDENTE DE LA CIA. AZUCARERA "GUAMACARO"

El señor Manuel Flores Pedroso, Presidente de la Compañía azucarera "Guamacaro", dueña del central "Carolina", llegó de dicho central ayer.

VIAJEROS QUE SALIERON

Por distintos trenes fueron ayer, por la mañana:

Matanzas: José Castro Vega, el doctor Mateu, acompañado de su hija; Miguel Tosar; a Cárdenas: Enrique Guardado, Pagador de Los Unidos, y el doctor Gasparini, el doctor Santiago Verdeja; al Central "España": Arturo Fernández; al Central "Mercedes": J. H. James; a Manguito: las señoritas Rosa y María Sardiñas; a Santa Clara: la señora Aurora Triana de Zapatero y sus hijas Antonia y Angelita; el doctor Mario Ascencio Masvidal, Juan Fernández López y su hija Cachita.

TREN A PINAR DEL RIO

Por este tren salieron ayer, por la mañana:

Pinar del Río: Laureano González, Ramón García Díaz, Fernando Samperio; a Consolación del Sur: Ramón Fernández Vega, Lucrecia Touriño; la señora María Capote de Portas.

VIAJEROS QUE LLEGARON

Por distintos trenes llegaron ayer por la mañana de:

Santa Clara: Eduardo Rodríguez, Gerardo López, el Teniente Lemus, del Ejército Nacional, que fué relevado del cargo de Supervisor de aquel lugar; Medardo Fernández; del Central "Constancia": Eduardo Curbelo; de Jagueyal: el doctor Serrate y familiares: del central "Senado": Alvaro Sánchez Batista; de Santiago de Cuba, José Bueno, Miguel Serrano y su hija Josefita; del central "Narcisa": Arturo Berraiyarza, Camilo Ramírez y Dorita Argüelles; del central "Elia": L. Torres, Fernando Fernández y L. Trombrage y señora; de Zaza del Medio: el doctor Díaz y Familia.

TREN DE PINAR DEL RIO

Llegaron ayer, por la tarde, de: Pinar del Río: el Representante Heliodoro Gil, Pedro Rodríguez y Manuel Felipe y señora; San Cristóbal: doctor Agustín Romero; Artemisa: Rómulo Nonega.

TREN A PINAR DEL RIO

Por este tren fueron a Batabanó, (por Rincón): el Comandante de la Marina Nacional, Pedro Antonio Brito, Jefe del Caza-Submarino número 1; Puerta de Golpe: doctor Sergio Erbite; Los Palacios: Rómulo Noriega; Pastor Fernández; Alquízar: José Romero; Candelaria: Leopoldo Arce, Ramiro Fernández Vega; Pinar del Río: la señora María Capote Viuda de Portas, la señora Luisa Martínez, Ramon García Díaz, el Representante a la Cámara Justo Luis del Pozo, Miguel Palmer, Adolfo Echevarría, Francisco Echevarría y señora; Bernardo Jorge, el Juez doctor Salvador Xiques, doctora Carmen Rosa Aguiar; San Cristóbal: el Representante César Madrid; Consolación del Sur: doctor Atanasio Hernández; Güira de Melena: José Antonio Domínguez; y Taco Taco: Herminio Díaz.

CORRECCIONALES

DE LA PRIMERA

Juez: Dr. Enrique de Almagro.
Secretario: Dr. José A. Iribarren.

Josefa Roselló, coacción, absuelta; Gustavo Martínez, lesiones, absuelto; Antonio Balceiro, desobediencia, absuelto; María L. González o Martínez, escándalo, 5 días; Obdulia Fernández, escándalo, 5 días; Belisario Delgado, riña y lesiones, absuelto; José Fariñas, riña y lesiones, $25; Jesús Castañeda, infracción de las Ordenanzas Municipales, absuelto; Luis Sans, lesiones, entregado a sus padres; Teresa Galiano, escándalo, absuelta; José Fernández, amenazas, absuelto; Joaquín García, escándalo por embriaguez, 10 pesos; Constantino Ariz, idem, 10 pesos; José Fernández Castillo, idem, 20 pesos; Manuel Fernández, daño, 5 pesos; Juan Ramírez, daño, 5 pesos; José María Blanner, daño, 5 pesos; Antonio Cuervo, daño, 5 pesos; Gumersindo Díaz, infracción y portación de arma prohibida, 45 pesos; Enrique López, desobediencia, 2 pesos; Manuel Fernández, daño, 5 pesos; Ramón Pampín, daño, 5 pesos; Josefa Martínez, maltrato de palabras y lesiones, 5 días; Natividad Martínez, idem, 5 días; Manuel García, faltas a la policía, 2 pesos; Rafael García, lesiones, 5 pesos; Antonio Dorta, lesiones, entregado a sus padres; Hilda Brown, maltrato de palabras, absuelta; Carlota Morales, Vejación, absuelta; José García, fal- Castro, lesiones, 10 días; Rubén tas a la Policía, absuelto; José R. Suárez, infracción, 25 pesos; Indalecio González, escándalo por embriaguez, 10 pesos; Rafael Cling, infracción, 25 pesos; Salvador Valdés, escándalo por embriaguez y faltas a la policía, 10 pesos; Manuel García, vejación, 15 pesos; Daniel Formoso, riña, 2 pesos; Bautista Suárez, riña, 2 pesos; Emilio Rodríguez, daño, 5 pesos; José Arias, daño, 5 pesos; José Menéndez, daño, 5 pesos; Eugenio Vázquez, daño, 5 pesos; Vicente Santana, desobediencia y faltas a la Policía, absuelto; José Iglesias, portación de arma sin licencia, 10 pesos; Manuel Fernández, amenazas, absuelto; Joaquín Fernández Bari, quebrantamiento de condena, absuelto; Manuel Roca, tentativa de estafa, absueltoá Samuel Golforid, estafa, absuelto; Juan Sardiña, estafa, absuelto; José Castro, estafa, absuelto.

DE LA SEGUNDA

Juez: Dr. Gonzalo del Cristo.
Secretario: Sr. E. Larrondo.

Sentencias dictadas ayer: Pedro Fernández, lesiones por imprudencia, absuelto; Ernesto Calvo, infracción del artículo 607, del Código Penal, absuelto; George F. Street, tres pesos; Vicente Balseiro, cinco pesos; desobediencia, Abelardo Domínguez, absuelto; Mateo Torres, dos pesos; Hilda A., vejación, absuelta; José Prieto, desobediencia, absuelto; José Santa Cruz, infracción del artículo 607, absuelto; Amelia de Bonachea, absuelta; Amparo Valdés, ofensas a la moral, absuelta; Harold Nation, amenazas, absuelto; Carlos Fernández, desorden público, absuelto; Pedro Manuel Betancourt, desorden público y amenazas, cinco pesos; Benito Famoso, daño, tres pesos; Ricardo Loveira, lesiones, dos pesos; Pedro Hernández, lesiones por imprudencia, absuelto; Antonio Pina absuelto; Alejandro Knight, infracción del artículo 607, absuelto; Antonio Prieto, desobediencia, absuelto; Antonio Mora, faltas a la policía, cinco pesos; Alberto Baños, infracción del artículo 607, dos pesos; por otra acusación fué absuelto; Alejandro Biavela, escándalo por embriaguez, cinco pesos; H. C. Alzame, absuelto; Juan Noa, desorden público, absuelto; Celina Balederos, absuelta; Juan M. Cárdenas, diez pesos; María Sánchez, daño, absuelta; Venancio Vázquez, faltas a la policía, absuelto; José Fernández, infracción del caso 4º del artículo 600 del Código Penal, absuelto; Isidro Rodríguez, ciuco pesos; Manuel Pazo, cinco pesos; Filadelfo Peláez, cinco pesos; Francisco Junco, cinco pesos; Lucas Vázquez, cinco pesos; Manuel Campello, faltas a la policía, tres pesos; Magín Iglesias, maltrato de palabra, cinco pesos; Guillermo Marquiade, lesiones en riña, cinco pesos; Pierro Rosboch, absuelto; Alejandro Bona, absuelto; Roberto Rodríguez, infracción del artículo 595, y uso de arma prohibida, dos pesos; Oscar Oquendo, escándalo por embriaguez, dos pesos; Juan Carrillo, maltrato de palabra, absuelto; María T. Delgado, absuelta; Antonio Valdés, ofensas a la moral, absuelto; Simón Monier, lesiones por imprudencia, cinco pesos; Francisco Díaz, cinco pesos; Benigno Parado, daño, absuelto; José Gómez, absuelto; Teodoro Alonso, vejación, tres pesos; Carmen Ricat, ofensas a la moral, cinco pesos; Juana García, cinco pesos; Agustín García, juego prohibido, absuelto; Joaquín Vázquez, absuelto; Camilo La, absuelto; José Castro, absuelto; Francisco Lobello, absuelto; Jose Vale, un peso; Petrona Valdés, maltrato de palabra, absuelta; Juana Rivas, absuelta; Obdulia Martínez, ofensas a la moral, diez pesos; Pedro Fernández, escándalo por embriaguez, cinco pesos; María Hernández, maltrato de palabras y amenazas, diez pesos; Alejandro Hernández, absuelto; Juan Serra, absuelto; Ramón Fernández, escándalo, absuelto; Andrés Gutiérrez, tres pesos; Angel Menéndez, tres pesos; Jorge Monserrat, ofensas a la moral, absuelto; José Rodríguez, vejación, cinco pesos; Ramón Mendoza, desorden público, absuelto; Ramón Martínez, faltas a la policía, y maltrato de obra, cinco pesos; Julián del Rey, absuelto; Luis García, maltrato de obra, tres pesos; Ernesto Gras, coacción, y maltrato de palabra, tres pesos; María de las Nieves Sánchez, absuelto; Florentino González, desobediencia, treinta pesos; Antonio Buy, desorden público, cinco pesos; Pedro Pérez, ofensas a la moral, absuelto; María Sánchez, absuelta; Gonzalo Muñoz, desorden público, absuelto; Miguel Erro, desobediencia, tres pesos; Valentín Fernández, tres pesos; Simón Castañeda, veinte pesos; Amelio Valle, treinta pesos; Domingo Zayas, treinta pesos; Julio Valles, tres pesos; Higinio Olago, tres pesos; Sixto Sierra, daño, absuelto; Arniches Vidal, absuelto; Valeriano Díaz, desobediencia y faltas a la policía, tres pesos; Santos Díaz, tres pesos; Juan Vicente, tres pesos; José Félix Moscoso, tres pesos; Rafael González, desorden público y maltrato de palabra, absuelto; Manuel Herrera, absuelto; María Eduardo Elejarde, absuelto; María Sovels, ofensas a la moral, cinco pesos; José Nieves Reyes, estafa y desorden público, absuelto; Marcelino Santiago, estafa y desorden público, absuelto.

DE LA TERCERA

Juez: Dr. Leopoldo Sánchez.
Secretario: Sr. Soler.

Pablo Cárdenas Acosta, 2 pesos, por escándalo; José Alvarez Fernández, 20 pesos, por escándalo y embriaguez; Antonio Lee, 3 pesos, por disparo y uso de arma; Juan Baena García y Oscar Díaz Barrera, 3 pesos de indemnización cada uno, por daño, riña, lesiones y escándalo; Manuel Sánchez, absuelto, por daño, lesiones e imprudencia; Emilio Meras, 3 pesos, exceso de velocidad; Manuel Cabrera Montesano, 2 pesos por desobediencia; Francisco Gil, absuelto, por coacción; Ignacio Valdés Rodríguez, 3 pesos, por escándalo y faltas a la policía; Agustín González Pérez, Alberto Santana y José Martínez, 3 pesos cada uno, por riña, lesiones y escándalo; Antonio Corjuera, absuelto, por daño; Quirino Pérez Jiménez y Camilo Loureiro, absueltos, por daño; Juan Rojas Pérez, absuelto, por daño; Tomás R. González y Andrés Boronedo, absuelto, por daño; Angel Penabad Caballero, 3 pesos, por disparo, uso de arma y escándalo; Ricardo Patrón de la Torre, 3 pesos, disparos, uso de arma y escándalo; Angel Vega Varela y Manuel Panielle, 3 pesos cada uno por riña y lesiones; Alberto Jiménez Montalvo, 3 pesos por exceso de velocidad; Emilio Martínez y Pedro Delgado, absueltos, por faltas a la policía y vejación; Arturo Blanco, 5 pesos, por desobediencia y escándalo; Julio Lee, 3 pesos, por vejación y maltrato de obra; Ernesto Calderón Rodríguez, 5 pesos, por vejación; Armando Hernández, 5 pesos, por vejación; Manuel Vázquez Gómez, 3 pesos, por desobediencia y faltas a la policía; Manuel Rebollo Peral y Víctor Lozano, riña y lesiones, absueltos; José Sen, 1 peso de indemnización, por daño y faltas a la policía; Angel Andeiro, 3 pesos, por exceso de velocidad; Tomás Madan, 5 pesos, por coacción, maltratos de obra y escándalo; Julio Lozano, 3 pesos, por exceso de velocidad; Cecilio Peláez, 3 pesos, por desobediencia; Ana Pérez, 10 pesos, por ofensas a la moral; Antonio Frau Muñoz, 20 pesos, por maltrato de palabras y vejación; Rufino Perulledo Bueno, 5 pesos, por disparo y escándalo; Eusebio Corrio Corrio, 31 pesos de indemnización por hurto; Juan Alonso, absuelto, por hurto y maltrato de obra; Rogelio por hurto, absueltos; Victoriano G. Rodríguez y Hortensio González, González, 31 pesos de indemnización y absuelto por estafa; Aurelio Mendoza, 60 días, por tentativa de hurto; Ignacio Arango, 50 pesos de indemnización, por lesiones; José Sánchez, absuelto, por hurto.

EN CABAIGUAN, UNA DE LAS ZONAS MAS RICAS DE CUBA, SE HA PASADO HAMBRE POR CAUSA DE LA HUELGA

En el local del frontón Jai-Alai, de Cienfuegos se inauguró la segunda feria de muestras, dirigida por el presidente de la Cámara de Comercio Local, Sr. Roberto S. Caballero

LOS EFECTOS DE LA HUELGA EN CABAIGUAN

CABAIGUAN, mayor 21.—DIARIO DE LA MARINA.—Habana.—Los efectos de la huelga ferroviaria se están sintiendo en nuestro pueblo de manera tal, que los artículos de primera necesidad están escaseando grandemente.

Las pérdidas que experimenta el comercio local son incalculables.

Muchas personas han pasado hambre en Cabaiguán, no obstante tener fama esta zona de ser la mas rica de Cuba.

Todavía la comunicación con otros pueblos es incompleta.

La semana entrante se abrirá una escogida de tabaco, lo que vendrá a aliviar la situación entre las clases trabajadoras. Los tabacos en nuestra zona se están terminando de "amarrar" y se espera que haya transacciones de compra-venta muy en breve. Son muchos los compradores que visitan los campos y la cosecha de tabaco es buena por su excelente calidad y rendimiento.—**Bada**, corresponsal.

FIESTAS PATRIOTICAS

SANTA CLARA, mayo 21.—DIARIO DE LA MARINA.—Habana.—Con motivo de la festividad patriótica del 20 de mayo, se efectuó ayer un acto público en la Granja Escuela Agrícola, siendo organizador del mismo el doctor Ramón Lorenzo. Se descubrió un retrato del Presidente de la República.

Los alumnos Pío Hernández, Jiménez y Hurtado pronunciaron sentidos discursos, así como el señor Eligio Estrada. El resumen estuvo a cargo del doctor Ramón Lorenzo.

Numerosos invitados asistieron a esta fiesta.

—En el local de la Delegación del Consejo Nacional de Veteranos de la Independencia, se efectuó una sesión solemne para conmemorar el aniversario de la fundación de la República, presidiendo el capitán Emilio San Pedro.

Como invitados asistieron el Superintendente Provincial de Escuelas, doctor José González; el inspector Escolar, doctor Antonio Cueto, y el alumno distinguido de la Escuela Anexa, señor Miguel Díaz.

El doctor Antolín García pronunció un vibrante discurso patriótico, siendo muy aplaudido. También usaron de la palabra los señores doctor García Falcón, Estapé, Payrol, González Cuesta, San Pedro y Cueto.

—La sociedad El Liceo ofreció en la noche del 20 un suntuoso baile, que estuvo muy concurrido.—**Alvarez**, corresponsal.

FERIA DE MUESTRAS

CIENFUEGOS, mayo 21.—DIARIO DE LA MARINA.—Habana.— Ante numerosa concurrencia, en que predominaba el elemento femenino, se inauguró la Segunda Feria de Muestras, estando las instalaciones todas en el local del Frontón Jai-Alai. Las muestras exhibidas pertenecen a industriales y comerciantes radicados en esta ciudad.

La exposición está dirigida por el Presidente de la Cámara de Comercio, señor Roberto S. Caballero.

Los objetos expuestos son de positivo mérito, dignos de ser examinados.—**Simón**, corresponsal.

ATROPELLO DE UN JEFE DE POLICIA

LA ESMERALDA, mayo 21.—DIARIO DE LA MARINA.—Habana.—Por este medio elevamos nuestra enérgica protesta al Secretario de Gobernación, por los atropellos realizados por el jefe de la Policía local, con el español Darío Formoso. Este atropello tuvo lugar en plena vía pública, sin causa justificada, pues el infeliz sólo había solicitado los auxilios del Jefe de Policía.

El pueblo indignado protesta de la repetición de estos hechos, exigiendo garantías y un correctivo para el citado funcionario.—**Valero**, corresponsal.

HAITIANO HALLADO MUERTO

MANOPLA, Camagüey, mayo 21.—DIARIO DE LA MARINA.—Habana.—En el chucho Pérez, barrio de Galcanamar, apareció muerto el haitiano Manuel Castillo, desconociéndose si se trata de muerte natural o de un crimen.—**Corresponsal.**

EN HONOR DEL APOSTOL

HOLGUIN, mayo 21.—DIARIO DE LA MARINA.—Habana.—En honor del Apóstol José Martí se celebró una patriótica velada en el Teatro Martí, tomando parte principalísima la banda de música de los Exploradores de Cuba y el comisario de esa organización, doctor Oscar Albanes. Este pronunció el discurso de apertura del acto, siendo muy aplaudido.

—En la Casa Ayuntamiento se efectuó ayer 20 el acto de izar la bandera nacional, concurriendo los Exploradores, que desfilaron ante la insignia en número de 150, al compás de marchas marciales que ejecutaba la Banda de este disciplinado ejército de jóvenes.

La jura de la bandera por los exploradores tuvo que suspenderse por causa de la lluvia.

—Por efecto de un accidente automovilístico falleció ayer en esta el viajante de una casa de comercio de la Habana, señor Pedro Quintana, habiendo tenido lugar el sepelio. El aludido accidente fué de origen casual, habiendo ocurrido en la carretera que de esta localidad va al pueblo de Cacocun.

—El Liceo conmemoró la fiesta de la patria con un gran baile.

—Valiosos elementos de esta población realizan activas gestiones para conseguir que la Carretera Central pase por Holguín.

Corresponsal.

LOS ESCOLARES DEL MARIEL

MARIEL, mayo 21.—DIARIO DE LA MARINA.—Habana.—Ayer los niños de las escuelas públicas celebrano una gran fiesta patriótica en el Teatro Llaneras.

Varios escolares recitaron poesías alusivas al acto, siendo felicitados por la numerosa concurrencia.

La Banda de Música de la localidad amenizó la fiesta, ejecutando celebradas piezas.

Fué leída la circular del doctor Lucas Lamadrid, Subsecretario de Instrucción Pública, siendo comentada de modo muy favorable.—**Fernández Valdés**, corresponsal.

VELADA FUNEBRE

FLORIDA, mayo 21.—DIARIO DE LA MARINA.—Habana.—En la noche del 19 el Centro de Veteranos celebró una velada fúnebre en memoria al Apóstol José Martí.

—Ayer, día 20, se celebró en el Teatro Moderno una gran fiesta patriótica, iniciada por la señora Josefa Sam José, Directora de las Escuelas Públicas. También se celebraron otros actos patrióticos en la localidad.

—Ha terminado su molienda el central "Agramonte" con el saco número 338,713.—**Alvarez**, corresponsal.

INAUGURACION DE LA OFICINA DE CORREOS

CARDENAS, mayo 21.—DIARIO DE LA MARINA.—Habana.— Las fiestas dispuestas para la inauguración de la Oficina de Correos y Telégrafos de esta ciudad, que estaban anunciadas para el domingo 23 de los corrientes, han sido transferidas para el domingo 30, a cuyo acto nos complacería vernos honrados con la presencia de la representación de ese DIARIO.—**Rodríguez**, Jefe de Telégrafos.

EL TERCER CONGRESO DE DETALLISTAS

(Por Telégrafo)

Cienfuegos, mayo 21.— DIARIO DE LA MARINA, Habana.—Con objeto de celebrar el tercer Congreso Nacional de Detallistas llegó de la Habana la Directiva, compuesta del presidente, don Lucio Fuentes; vice, don Narciso Pardo; secretario, don Antonio Pérez Manrique; tesorero, don Faustino Grana; y los vocales Enrique Sanjulián y Manuel Llerandi, por el Centro de Cafés; Secundino Rodríguez, Antonio Sánchez y Manuel García Vázquez, por el Centro de Detallistas.

Llegaron también a Cienfuegos nutridas comisiones de detallistas de Matanzas, Cárdenas, Caibarién, Remedios, Camajuaní, Santa Clara y otras poblaciones de la República.

A la Estación del Ferrocarril concurrieron valiosos elementos de Cienfuegos a recibir a los detallistas que han de participar del congreso, ofreciéndole toda clase de facilidades en su alojamiento.

La comisión de recibimiento estaba presidida por el señor Amador González. El señor Ramón Alvarez, presidente de la Colonia Española, también acudió a dar la bienvenida a los comisionados, así como representaciones de la Cámara de Comercio y del Ayuntamiento.

Acto seguido se efectuó la apertura del congreso en el salón de actos de la Colonia Española, usando de la palabra el señor Lucio Fuentes, por el Centro de Detallistas de la Habana; Eutiquio Aragonés, por el Centro de Detallistas de Cienfuegos; doctor Valentín Arenas, letrado consultor del Centro de Detallistas de Sagua; doctor Cruz, consultor de los detallistas de Remedios; señor Carreño, presidente del Centro de Detallistas de Cárdenas.

Todos fueron muy aplaudidos.

Terminada la sesión, los asistentes fueron obsequiados con un lunch ofrecido por la fábrica de cerveza "La Tropical".

Simón,
Corresponsal.

LO QUE DICE LA GACETA

JUZGADOS DE PRIMERA INSTANCIA

Habana-Sur

Se cita por segunda vez para el día 28 del actual a fin de que comparezca en el Juzgado de Primera Instancia del Sur, Paseo de Martí, número 15, a las nueve de la mañana al señor Manuel Ponce, para llevar a efecto el reconocimiento de la firma que con su nombre y apellido autoriza un pagaré otorgado el 25 de julio de 1925, a la orden de Gonzalo Calvo, por la cantidad de dos mil doscientos veintiséis pesos y cinco centavos moneda oficial con vencimiento en veinte de abril último.

Habana-Este

Se cita para que en el término de quince días comparezcan ante el Juzgado de Primera Instancia del Este, Paseo de Martí, número 15, altos, a los herederos de José Fernández y González, en virtud de ignorarse su paradero, por el juicio declarativo de mayor cuantía seguido por Manuel Tomás Dobal y Rodríguez, Dolores, Concepción, Mercedes y Luisa Dobal y Rodríguez, en cobro de mil quinientos treinta pesos.

Habana-Centro

Se emplaza para que en el término de un mes comparezcan en el Juzgado de Primera Instancia del Centro, situado en el Paseo de Martí, número 15, a los familiares de don Mariano Pérez Domínguez, de treinta y seis años de edad, natural de Marianao, de estado casado, profesión jornalero, para ser oídos en el expediente que se instruye, para tratar de la demencia que aparece sufrir dicho sujeto.

JUZGADOS MUNICIPALES

Habana-Sur

Se cita a la obrera Enriqueta Chapoada, para que dentro del término de cinco días comparezca en el Juzgado Municipal del Sur, situado en la Avenida de la Independencia, número 221-B, para que preste declaración sobre el accidente que sufrió con fecha diez y nueve de marzo último.

Habana-Centro

Para prestar declaración sobre accidentes de trabajo se cita para que comparezcan en el término de cinco días en el Juzgado Municipal del Centro, situado en la Avenida de 10 de Octubre, a los obreros Victoriano Echevarría y Solares Mike Cajarcan, Eduardo Carrillo, Urbano González, Andrés Pérez Ramos, Antonio Castro Méndez, Bienvenido Graullera, Pedro González Cruz, Carlos Díaz, Julio Alvarez, David Delasan, Manuel Zapata y Luis Castro López, con el apercibimiento que de no comparecer les parará el perjuicio que hubiere lugar en derecho.

LEGITIMA
EVIAN = CACHAT
LA MAS EFICAZ AGUA DE REGIMEN
AL POR MAYOR
DROGUERIA "SARRA"

CRONICA CATOLICA

CALENDARIO CATOLICO

Día 22

El Jubileo Circular en las Reparadoras.

Iglesia del Corazón de Jesús.—A las 8 a. m. Misa y Comunión general para los Cofrades del Purísimo Corazón de María y las Hijas de María Inmaculada.

Mes de María.—En los diversos templos el eMs de María y Salve cantada.

Iglesia del Corazón de Jesús.— Día 23

A las 8 a. m. la Comunión mensual reparadora del Apostolado de la Oración. A las 3 p. m. junta de Celadores.

Iglesia de Jesús María y José.—Celebra los cultos mensuales la Archicofradía del Santísimo Sacramento.

Iglesia Parroquial de San Nicolás de Bari.—Celebra la función mensual el Apostolado parroquial de la Oración.

Iglesia del Carmen.—Celebran los cultos mensuales de la Archicofradía de Hijas de María y Teresa de Jesús y la Pía-Unión de Santa Teresita del Niño Jesús.

Iglesia Parroquial de Jesús del Monte.—Celebran los cultos mensuales, la Asociación Pontificia y los Pajes del Santísimo Sacramento.

Iglesia de la Merced.—Solemne homenaje a la Madre del Amor Hermoso y Reina de todos los Santos, por la Guardia de Honor del Sacratísimo Corazón de Jesús.

Iglesia de San Francisco.—Solemnísima función en honor a San Pascual Bailón.

Colegio de "María Milagrosa" de Marianao.—Solemne función con pública procesión como término del Mes de María.

ABSTINENCIA DE CARNE SIN AYUNO

Hoy es día de abstinencia de carne sin ayuno.

Lorenzo BLANCO

PRIMERA COMUNION

Ayer, 20 de mayo, recibieron la primera comunión, de manos de Monseñor González Estrada, Arzobispo de Attalia, un grupo de alumnas del Colegio "Nuestra Sra. de Guadalupe". Este plantel de enseñanza, que está a cargo de madres pasionistas, se encuentra instalado en la calle Dolores, en la Víbora.

Nombre de las alumnas que recibieron la primera comunión.

Evangelina Ezquerro y Díaz, María Luisa Serra, Carlota Ruisánchez, María Sosa Mazón, María E. Camacho Molina, María T. Coya Lazaga, Esperanza Albo, Julia de la Osa Perdomo, Mercedes González Bibiloni, Olga Morriña, Concepción Silva Martiñá, Erlinda Pellicó y San Luis, Rosa C. Santana Rodríguez, Caridad Coto.

LA BENDICION DE LA CRECHE "JESUS NAZARENO"

Se efectuó en esta ciudad el acto de la bendición de la Creche Jesús Nazareno. Ofició el Cura Párroco de la Iglesia de Regla, el Reverendo Padre Rosendo Méndez y asistieron un número considerable de señoras y señoritas. La culta dama Cusita Kramer de Mock fué la madrina.

En la barriada del Cerro varias damas y señoritas concibieron la idea de fundar una Creche. Fué inaugurada en este mes y bendijo todos sus pabellones el Rdo. Padre Rosendo Méndez actuando de madrina la Sra. Cusa Kramer de Mock digna esposa del acaudalado fabricante Oscar Mock.

En el acto se repartieron muchos juguetes y ropas a los niños pobres. Fué obsequiada la concurrencia con penches, dulces y pastas.

Terminada la ceremonia se manifestó el altruísmo y se repartieron dádivas en metálico a cuantas pobres concurrieron a la fiesta.

Buena falta hace que en cada barrio de nuestra Capital se funde una Creche donde encuentren albergue los niños necesitados.

La representación de la prensa fué objeto de muchas atenciones por parte de la Sra. Dulce María Machado de Kramer, Presidenta de la Creche.

Asilo San Vicente de Paul

La rifa de dos automóviles a beneficio de las Huerfanitas del Colegio Asilo "San Vicente de Paúl", autorizada por el Honorable señor Presidente de la República para el último sorteo del mes de mayo del año que rige, ha sido transferida con la autorización del mismo señor Presidente, para el último sorteo del mes de Diciembre de 1926.

DIA 22 DE MAYO

Este mes está consagrado a la Santísima Virgen.

El Circular está en las Reparadoras.

Santos Marciano, Román y Atón, confesores; Emilio, Faustino y Basiliso, mártires; Santas Rita de Casia, viuda; Julia y Quiteria, vírgenes y mártires.

Santa Quiteria, virgen y mártir, cuya memoria es, y ha sido célebre en España desde los primeros siglos de la Iglesia, nació de padres gentiles, pero la divina providencia dispuso ilustrarla, con el conocimiento del verdadero Dios, por medio de la fe en la que fué educada desde sus más tiernos años. Vivía la Santa pacíficamente entregada al amor de Dios y del prójimo, cuando los romanos suscitaron una sangrienta persecución contra el nombre de Jesucristo. La ilustre Santa Quiteria testificó con su sangre las infalibles verdades de nuestra santa fe, contra el supersticioso furor de los paganos, por los años 303 en la cruel persecución que suscitaron los emperadores Diocleciano y Maximiano.

MATANCERAS

IMPONDERABLE . . .

Así la fiesta del Liceo.

Brillante bajo todos sus aspectos, esa soiree con que conmemoró la vieja casa cubana, la gloriosa fecha del 20 de Mayo.

Una recepción deslumbradora.

Por el aspecto de la sala —único— de años a la fecha, por la selección del programa, por lo meritísimo de las personas que en él tomaron parte.

No se cabía en el salón azul la noche del veinte.

Llena en su totalidad aquella sala del Club de los matanceros, era inmensísima laconcurrencia y era selcta, distinguidísima.

Los nombres de Ernesto Lecuona y Gustavo Sánchez Galarraga fueron imán suficiente para ateaer aquel conjunto en que alternaban la belleza y el talento, la elegancia y la hermosura, el valor y la distinción.

No me detendré a detallar número a número de ese programa.

Me faltaría espacio y sería pálido cuanto dijera y sería pobre cuanto mi pluma trazara para reflejar el éxito de los que componían ese programa.

Gustavo Carrasco y María Fontoli primero, los hermanos Bolet despues, Lecuona, Galarraga, y la señoria Vinnet fueron ovasionados.

Estruendosamente ovasionados.

El poeta tuvo que repetir entre aclamaciones sus versos.

El pianista era retenido en escena despues de cada número, por el público que pedía más.

Los cantantes, la Sra. Fantoli y el Sr. Carrasco, desaparecían entre bastidores para presentarse de nuevo,entre salvas de aplausos y peticiones de vis.

Los Bolet, dos jóvenes a quienes espera porvenir muy risueño, dos elegidos de Lecuona, que los ha lanzado a ese campo del arte, del que él es mago y es estrella, triunfaron felizmente siendo aclamados.

Pero si no detallaré el programa no podré sustraerme al placer de menciones que no deben silenciarse.

Las danzas de Lecuona, su música eminente cubana, su inspiración grandiosa, su maravillosa concepción, tuvo marco magnífico en aquel escenario del Liceo de Matanzas.

Si la fama, en Cuba y fuera de ella, no tuviera ya consagrado al pianista eminente, al compositor fecundo, bastaría para hacer su gloria ese triunfo conquistado anoche antela sociedad de la que tan justamente se llama la Atenas de Cuba.

El auditorio selecto, el más selecto de cuantos pudiera aspirar el ilustre artista, reconociendo su valer, y haciéndole justicia merecidísima lo aclamó delirantemente.

Tiene que sentirse satisfecho Lecuona de ese su triunfo de ayer.

Por que en los aplausos que recibió tuvo que comprender el conocimiento y el gusto y fallo, por decirlo así de una sociedad que tiene fama de culta y conocedora.

Y como Lecuona Galarraga.

Por que si se ovacionó al poeta de estro brillante, se ovacionó también al apasionado recitador.

Dijo sus versos Gallarraga con alma, gusto y sentimiento tan grande que las estrofas bellas se sublimaban más aún en sus labios.

Nunca velada alguna de la casa de mantancera, despues de aquellas inolvidables que nos ofreció en aquella misma casa Esperanza Iris y su hueste, resultaron tan hermosas, tan concurridas, tan magnífica como esa del Jueves.

Nuestra gentry, au grand complet, allí estaba enjoyando la fiesta.

Las mujeres más bellas de esta sociedad, las que por su nombre y por su posición son nuestras leaders, formaban legión magnífica.

La relación de nombres con que completaré esta nota no me dejará mentir.

Hela aquí.

Celina Luque de Echemendía, Mariana Tió de Monteverde, Carmita Solaum de González, Evangelina Lima de Casas, Teresa Rubio de Cancio, Adriana Beracierto de Cabarrocas, María Teresa Pérez de Ortiz Coffigny, Susana Simpson de Estorino y María Albadalejo de Casas.

Isabel Teresa Morales de Marcet, enquien se aunan para triunfar, belleza, juventud, elegancia y distinción.

Margarita Menéndez de Oliva, entre el grupo de damas jóvenes, en el que descollaban María Eulalia Badía de Caballero, Clara Luisa Meyer de Solaun, Ernestina Trelles de Menéndez, Margarita Heydrich de Peralta, Herminia Oliva de Uriarte, y María Elvida de Vera de Alfonso.

Nena Menéndez de Zabala, desplegando el lujo de una toilette bordada en oro, del mejor gusto.

Berta Casas de Ducassi, habillé de Bernaveu, dando siempre la nota chic, luciendo la última expresión de la moda.

Angelina Alcocer de Muro, María Dolores Nuñez de Beato, Panchitica Morales de Luque, Rosa Córdoba de Pérez, Ariela de Ximeno de Quiroga, Monona Chavez de Alfonso, América Boissier de Hernández, y Juanita Carnot de Baquedano.

Concha Fluriach de Gómez una de las más intersantes figuras del Liceo.

Su traje color orquídea bordado en plata, servía de marco gentil a la albura de su cabellera, sobre el más fresco y más bello rostro.

Isaura Beracierto de Ravelo, María Guzmán de Duarte, Bella Pérez de Moenck, Clarita de Quesada de Llés, Nenita Escoto de Sánchez.

Berta Pina de Cárdenas, fascinadora.

Y María Julia Bernal de Boné, dama habanera, que es hoy habitué a nuestras fiestas.

Vestía de rojo, un traje en el que se admiraba el mejor gusto, la más suprema elegancia.

Damas jóvenes tan celebradas siempre, como Tulita Gómez de Casas, Lolita González de Calderón, Mary Tartabur de López, Blanquita Parravicini de Reynaldos, Gloria Carballo de Alzury, Finona Carnot de Sánchez, y María Marcos de Loredo, la interesante esposa del Magistrado de esta Audiencia Dr. Tomás Loredo.

Berta Beracierto de Amézaga e Iluminada Obias de Altuna, elegantísimas.

Y Nena Romero Vda. de Angulo, la gentil pianista.

Sras. de Febles, de Otero, de Cordovés, de Puñals, de Miranda, de Galup, de Bulbao, de Peña, y de Blanco.

Antonia Garrigó de Dihigo, Leonor Heydrich de Esnard, Juana María Domínguez de Morales.

Brillante, gentilísima la representación de la jeneusse.

Iniciaré la relación con un nombre: el de María Pérez Chausa, la encantadora demoiselle que tras largo retraimiento, aparece de nuevo en nuestros salones, siempre triunfadora.

Dulce y Petit Lovío, Rosa Elena y María Lecuona, Gloria de Armas, María Eulalia Herrera, y Amalita Miranda.

Matilde Tormo, Susy Estorino, Enma, Maucha y Marina Moré, Silvia Caballero, Rosita Moenck, Silvia Ortiz, y María Elena de Quesada.

Emelita Gutiérrez Gallardo, una soberana.

Pasó ante mí dando el brazo al Dr. Miguel Caballero y despertado elogios por doquiera.

Una figulina gentilísima.

Charo Menocal, Nenita Cancio, Graciella Carballo, Ondina Muñoz, y Cuca Casas, a cual más graciosa, a cual más bella.

Alicia Ortiz, cuyas bodas con el Dr. Fernando Feito, se celebrarán como anuncié en días pasados en el próximo mes de Junio.

Blonda, airosamente la Srta. Ortiz.

Y Cristina Collete, una habanerita encantadora que es huéspeds de los esposos Casas- Albadalejo.

Conchita Fernández, Nena Duarte, Lucía Bilbao, Nena Costales, Aurorita Muro, Dulce Velunza, Alicia Guiral, y Nenita Pérez.

Las Febles, que comienzan a presentarse en sociedad, hechizando con el encanto de su gracia y su belleza.

Teté Casas, Chiquitica Carballo, un bibelot, Babita Gaudie, Graciella Amézaga, Sarah Obias, y Carmen Herques.

Lucía Estrada, Lola Chavez, María Teresa Michelena, e Hilda Morales.

Margarita Hoyer, bellísima señorita a la que servía de pareja, en casi todos los bailables el apuesto joven José Manuel Díaz.

Y Berta Morales, la fiancee de Jaime Marzol.

En el torbellino de vals acerté a ver a la Srta. Vinnet, la cantante gentilísima que momentos antes tan ruidosa ovaciones conquistara de aquel auditorio.

Era su pareja el poeta Galarraga.

Y a su paso parecían inclinarse todos, como saludando a la gloria, al arte, al valer y al mérito.

Con la Sra. Carrasco, la esbelta María Fantolli bailaba Alberto Bolet, el joven violinista que ha recorrido toda Europa y ha frecuentado las sociedades de Madrid, París y Londres.

Un nombr para cerrar esta reseña: el de la Sra. de Estrada, la interesante Candita Heydrich, siempre tan celebrada.

Pasadas las dos se bailaba aun en el Liceo, con el mismo entusiasmo, la misma concurrencia con que se inició la fiesta.

En las pequeñas mesas del patio se alzaban las copas en brindis que eran todos por los triunfadores de la noche.

En una de estas mesas, acompañaba a la Sra. del Presidente del Liceo, Celina Luque de Echemendía, el pianista Lecuona, el poeta Galarraga y la Sra. Carrasco.

Tenían allí su puesto los Bolet.

Y el Director del Liceo Dr. Antonio Font Tió, que tan satisfecho debe sentirse del éxito de la fiesta que reseño.

Nos ofreció Lecuona, volver a Matanzas.

Dará un concierto en Sauto en Junio, en la fecha del diez y nueve, y conquistará nuevos lauros y nuevas palmas.

Para ese concierto típico criollo del diez y nueve viene la Sra. Chipman, considerada como una de las más sobresalientes cantantes cubanas.

Y vendrá la Vinnet, la Carrasco y Tomasita Nuñez.

Gratas, muy gratas esas horas del Jueves en el salón azul del Liceo.

De ellas guardará la sociedad de Matanzas memoria imborrable.

Imperecedera...

MANOLO JARQUIN.

ULTIMOS SUCESOS DE LA CIUDAD

FORTISIMO ESCANDALO EN UNA ACCESORIA

Por el vigilante 1685, fueron detenidos anoche Amado Peña Herrera, vecino de M. Alonso 132; Herculano Mitján, de 23 años, vecino de Estevez 8 y Alvaro Godínez Mayo, de 21 años de edad, residente en Maloja y Gervasio.

Dice el vigilante que procedió a la detención de los citados individuos, porque formaban un fuerte escándalo en la casa M. Alonso 132, donde reside una mestiza nombrada Tomasa Trocha, pues diariamente se suscitan estos hechos.

Los acusados se negaron a prestar declaración y a suscribir el acta de la policía, siendo remitidos al Vivac.

FEMINAS EN REYERTA

Del interior de la casa Manrique No. 152, partían anoche repetidos pitazos de auxilio, por lo que el vigilante 1684, acudió incontinenti, pudiendo sorprender que dos mujeres reñían, mientras que a su derredor se encontraban presenciando la escena dos hombres.

Con tal motivo, el guardador del orden, procedió al arresto de todos, conduciéndolos a la Sexta Estación, donde dijeron nombrarse los detenidos Ofelia Rodríguez, de 24 años, vecina de Manrique 152; Diana Martínez, de la Habana, de 21 años, domiciliada en Crespo 30; Pedro Bacardí, de 31 años, residente en la casa del escándalo y Alberto Garriga Iser, de Belascoaín 1.

Diana y Ofelia, fueron asistidas en el Segundo Centro de Socorro de contusiones leves por el rostro y los dos amigos, en el acto del reconocimiento no presentaban señales de lesiones algunas.

Manifestaron las féminas que efectivamente ellas habían reñido, por una disputa que sostuvieron, sin que para nada hubieran intervenido Bacardí y Garriga.

Todos fueron remitidos al Vivac, por estimar el capitán Albuerne que la pelea la motivaron los celos que ambas tienen de Bacardí y de Garriga.

UN DETENIDO

En los momentos en que sustraía de una mesilla, en el Mercado Unico, un saco de cebollas, Ismael Garay y Morán, vecino de Aguila 317, fué arrestado por el vigilante 1225. El detenido ingresó en el Vivac.

LESIONADO MENOS GRAVE

Domingo Vázquez Vázquez, de 69 años, vecino de Tenerife y Puerta Cerrada, fué asistido en el Primer Centro de Socorro, de una contusión menos grave, en la región costal, que le causó en Diaria y Figuras, un individuo desconocido, al agredirlo sin motivo alguno.

ROBO

Félix Lima Landa, mayor de edad, vecino del Reparto Betancourt, encargado de las obras que se efectúan en Sitios 124, dió cuenta a la policía, que al llegar a la misma, advirtió que una puerta estaba violentada, y de un cajón de herramientas que tenía el albañil Ignacio Herrera, le faltaban piezas cuyo valor no puede apreciar.

LA AMENAZO CON UN CUCHILLO

El vigilante 308, detuvo en Arroyo de Matadero, letra A., domicilio de Josefa Guerra Echemendía, al blanco Manuel Ravelo Cañas, de 22 años, porque este con un cuchillo que le ocupó, amenazaba a la primera.

Al llegar el detenido a la esquina de Belascoaín y Clavel, cuando era conducido por el vigilante al Prescinto, se presentó Mario Reyes, vecino de Agua Dulce, marido de la Guerra y trató de agredir a Ravelo.

Reyes no pudo ser detenido porque se dió a la fuga, al notar que el vigilante se disponía a arrestarlo.

De este caso se le dió cuenta al Juez Correccional de la Tercera, con remisión de Ravelo al Vivac.

DE LA ASOCIACION DE COMERCIANTES A LA COMISION ARANCELARIA

La Asociación de Comerciantes de la Habana ha dirigido la comunicación siguiente a la Comisión Técnica Arancelaria, tratando de un asunto que interesa vivamente a las clases comerciales:

"Habana, mayo 19, 1962. Sr. Presidente de la Comisión Técnica Arancelaria, Palacio de la Presidencia, Habana. Señor: Numerosos miembros de esta Asociación de Comerciantes y varias entidades extranjeras —entre las cuales se encuentra la National Association of Manufacturers of the United States of America— se han dirigido a este organismo solicitando que les manifestemos si los nuevos Aranceles de Aduanas comenzarán a regir tan pronto como hayan merecido la aprobación del Honorable señor Presidente de la República o si, por el contrario, se concederá un plazo para poner en vigor dichos Aranceles.

Para los comerciantes cubanos, especialmente, tiene excepcional importancia este asunto, ya que entre los importadores almacenistas existe la costumbre de adquirir sus mercancías en grandes cantidades, señalando distintas fechas para los embarques y aunque se trata de un solo pedido, se daría entonces el caso de satisfacer derechos distintos por mercancías que en realidad constituyen una sola orden.

Sin aludir a las mercancías que hayan sido embarcadas o se encuentren en tránsito cuando los Aranceles se aprueben, para las cuales sin duda se dictarán medidas especiales, nuestros asociados desean conocer ahora, si ello es posible, el criterio que esa Comisión mantiene respecto de la concesión de un plazo a partir de la fecha en que el proyecto se apruebe hasta el día en que los nuevos derechos se impongan.

Persuadidos de que usted se dignará atender este ruego, nos ofrecemos de usted sincera y respetuosamente,

Asociación de Comerciantes de la Habana. (f) **Carlos Alzugaray**, Presidente".

SUCESOS DE POLICIA

EL PIANO DE VIGIL TENIA COMEJEN

El vigilante 1272, presentó en la Quinta Estación de Policía, al sargento Pelayo Vigil Bonachea, que presta sus servicios en la Segunda Estación y a Plácido Quesada Ríos, natural de España, de 42 años, dueño y vecino de la casa de compra-venta situada en Salud 15.

Dijo el sargento de la Policía, señor Vigil, que el día 19 del actual, dirigió sus pasos al establecimiento del Quesada con el propósito único de venderle un piano de uso que es de su propiedad, pero cuando trataba del asunto con aquel, advirtió una máquina de escribir, por lo que prefirió cambiarla por el piano.

Quesada no le pareció mal el negocio, pero le dijo a Vigil, que tenía que entregarle además del citado mueble, la suma de tres pesos, cosa que tampoco puso reparo el sargento.

Pero es el caso que ayer, al ir por la máquina de escribir, Vigil fué sorprendido al saber que Quesada no quería darle la máquina.

Quesada por su parte, expuso que hizo el negocio con el sargento Vigil, pero cuando recibió el piano, notó que estaba completamente cargado de comején, por lo que no le convenía el trato, cosa que le hizo saber a aquel.

La máquina fué ocupada y con ella se le dará cuenta de lo actuado al Juez Correccional de la Tercera.

TRATABAN DE HURTARLE

José Luis Fernández, de 19 años de edad, vecino de Misión 103, gana el sustento de su familia con un sillón de limpiar calzado que posee en los portales de la esquina de Galiano y San Rafael.

Ayer, cuando más entretenido estaba, se le presentaron dos individuos, uno de ellos con un periódico en las manos, haciendo como que leía, tapándole a la vez la cara, mientras que el otro, introducía hábilmente la mano en el cajón de los menudos que tiene el sillón, con el fin de apropiarse de unos sesenta centavos.

Fernández que a pesar de sus pocos años, es bastante listo, sospechó de los individuos, por lo que llamó al vigilante 1763, ordenándole que detuviera a aquellos, acusándoles de tentativa de hurto.

Nómbranse los acusados Florentino Cartaya Sardiñas, de 19 años, vecino de Pocito 6 y Antonio Blanco Alvarez, domiciliado en Santa Rosa 5. El vigilante le ocupó a Sardiñas el periódico y pudo comprobar que Blanco ya había sacado afuera el cajón, por lo que fueron remitidos al Vivac.

M.E.C.D. 2016

ANUNCIOS CLASIFICADOS

ULTIMA HORA

ANUNCIOS CLASIFICADOS DEL "DIARIO DE LA MARINA"

LISTA DE LAS AGENCIAS DE LOS ANUNCIOS CLASIFICADOS

Nº 1.—Vidriera de Tabacos. Obispo y Cuba.
Nº 2.—Vidriera de Tabacos. Oficios núm. 32.
Nº 3.—Puesto de Revistas y Diarios. Estación Terminal.
Nº 4.—Vidriera de Tabacos Café Marte y Belona.
Nº 5.—Vidriera de Tabacos. Café El Imperial, Galiano y Zanja.
Nº 6.—Almacenes "EL ENCANTO", Galiano y S. Rafael.
Nº 7.—Almacén EL AGUILA, (Víveres). Neptuno y Aguila.
Nº 8.—Panadería LA FLOR DE GALIANO. Galiano número 11.
Nº 9.—Farmacia SANTA AMALIA. Consulado y Animas.
Nº 10.—Vidriera "EL GALLO", Mercado de Colón 25.
Nº 11.—LA SORPRESA, Vidriera de Tabacos. Calzada del Monte y Arroyo.
Nº 12.—LA VILLA DE NOVELGAS, Víveres Finos. Belascoaín 118.
Nº 14.—Vidriera de Tabacos. Belascoaín y Reina.
Nº 15.—EL GATO BLANCO, Billetes. Belascoaín y Neptuno.
Nº 16.—Vidriera de Tabacos, Café Manhanttan. San Lázaro y Belascoaín.
Nº 17.—Guillermo Valdés. Barbería. Aramburo treinta y seis.
Nº 18.—Farmacia Dra. E. Alvarez. Concordia esquina a Infanta.
Nº 19.—Vidriera Café Moderno, Infanta y San Rafael.
Nº 20.—LAS AVENIDAS, Vidriera de Tabacos. Carlos III e Infanta.
Nº 21.—LA ESQUINA DE TEJAS, Vidriera. Monte 509 e Infanta.
Nº 22.—Manuel Montenegro, Víveres. San Francisco y Buena Ventura, Víbora.
Nº 23.—LA OFELIA, víveres. Teléfono: I-5538. Luz Caballero y Avenida Acosta.

INDICE POR SECCIONES DE ANUNCIOS CLASIFICADOS

Sección.
ALQUILERES DE CASAS . . 1
ALQUILERES DEPTS. . . 2
ALQUILERES HABITS. . . 3
ANIMALES. 4
AUTOMOVILES 5
BONOS Y CREDITOS . . 6
COMPRA-VENTA DE OBJETOS. 7
DINERO E HIPOTECAS. 8
ENSEÑANZAS. 9
EMPLEOS-Demandas. . . 10
EMPLEOS-Ofertas. . . . 11
ESTABLECIMIENTOS. . . 12
FINCAS RUSTICAS. . . 13
FINCAS URBANAS. . . 14
HOSPEDAJES. 15
INSTRUMENTOS DE MUSICA. 16
MAQUINARIA. 17
MUEBLES Y PRENDAS. 18
PARA EL HOGAR. . . . 19
PARA LAS DAMAS. . . 20
PERDIDAS. 21
SIRVIENTES-Demandas . 22
SIRVIENTES-Ofertas. . . 23
SOLARES YERMOS. . . 24
SOLICITUDES. Varias. . 25
VARIOS. Agencias de colocaciones, etc. . . . 26

1. ALQUILERES CASAS

Habana

SUBIRANA Y PEÑALVER

Bajos con sala, comedor, tres cuartos, baño intercalado, calentador, cuarto criados, servicio, cocina. Precio: $60. Hay otros pequeños en $40 y $45. La llave en puesto frutas. 21473 21 my.

SE ALQUILAN

espléndidos bajos de Aguiar 118, entre Teniente Rey y Muralla, propios para almacén. Llave en los altos. Informan Avenida República 286, altos. U-4823. U H 21659 23 my

ALQUILO sin estrenar, frescos, lujosos altos, Monte 49, centro del Campo Marte. Con sala, saleta, terraza, tres cuartos, baño intercalado comedor, cocina, cuarto desahogo, cuarto y servicios de criados. Informes allí. U H 22517 22 my.

NAVE PARA COMERCIO

Aguila 100 entre San José y Barcelona. Próxima a terminarse, se alquila una nave de 320 metros. Informan en la misma de 1 1-2 a 3 p. m. y en la vidriera de tabacos del Hotel Inglaterra. Tel. A-0079. U H 22459 27 my.

MAGNIFICOS ALTOS

SE alquilan acabados de construir, muy cómodos, con sala, saleta, 5 cuartos, comedor, regio baño intercalado, cocina y cuarto de criados con sus servicios. La llave en los bajos oficina Brunschwig y Ca.

NEPTUNO No. 255

23043 27 my.

EN MODICO precio la casa Egido 109 Informan F-2127. La llave Paula y Picota, bodega. U H 22763 22 my.

SE ALQUILAN los espléndidos y modernos altos del lindo chalet de Neptuno 279, entre Infanta y Basarrate, único en su clase dentro de la Habana. Informan en los bajos. U H 22399 23 my.

ALQUILERES DE CASAS

CUARTELES 42, en la cima de la histórica Loma del Angel, se alquilan pisos ideales e independientes, con servicio de portero, timbres eléctricos, apartado de correo y tubo acústico. Los más higiénicos, tranquilos, seguros, muy céntricos, respetables cómodos y muy económicos; para personas serias, de buen gusto y muy acostumbradas a todo confort y aseo americano. Diríjanse a su dueño V. M. Julbe. Cuarteles 42. Tel. A-1295. Nota Los que viven en esta casa, no necesitan ir a las Montañas del Norte a recuperar salud perdida. U H 22650 28 my.

NEPTUNO No. 150

Terminada de fabricar esta casa. Se alquila por pisos independientes. Planta baja pasa establecimiento en $150, dos pisos altos con todo el confost moderno, a $80, cata piso. Dos cuartos en la azotea con sus servicios en $40. Propios para un matrimonio u hombres solos. Siempre hay agua en abondancia.

La llave en la misma durante el día.

Informes: Obispo, 108.

Teléfono M-2287

O'REILLY 81, segundo piso. Se alquila este espléndido piso con gran sala, comedor, 3 cuartos, cuarto de criada, servicios etc. Se piden referencias U H 22475 22 my.

SE ALQUILAN los altos de la casa Jesús María esquina a Compostela. La llave en los bajos. Informan por el Tel. M-9131. 23062 26 my.

ALQUILO una accesoria independiente con cuarto grande, cocina, luz, servicios y patio $18. Informan I-7427. 23064 24 my.

SE ALQUILAN los altos de la casa Carlos III No. 8 E., compuestos de sala, comedor, seis cuartos, baño, cocina y servicios sanitarios. La llave e informes en Belascoain 76. Oficina de Herederos de Antonio Vila. 23076 29 my.

PROPIOS para establecimiento alquilo en Ayesterán y Desagüe, dos locales propios para café y fonda, billares esquina de gran movimiento y junto a los talleres de la Compañía Litográfica, donde trabajan cientos de empleados. Informes San Lázaro 124. Tel. A-2935. 23077 24 my.

EN O'REILLY 57, casi esquina a Aguacate, lugar muy céntrico, tercer piso. Sala, tres cuartos, comedor y servicios, con terraza al frente, se alquila en $60. 23097 28 my.

SE ALQUILA el hermoso local de Zulueta 46 esquina a Gloria, acera de sombra, 900 metros superficie, propio para periódico importante, revista o industria. Informes en el mismo o al Tel. FO-1377. 23100 24 my.

SE ALQUILA una casa en Puerta Cerrada y Factoría. Tiene sala, 2 cuartos, con luz, $35 y un departamento alto cuartos, con balcón calle. Allí informan. 23107 26 my.

SE ALQUILA la casa Esperanza 11 altos. Tiene sala, saleta, 2 cuartos. Informan Corrales 33. Tel. M-5096. 23116 24 my.

VIRTUDES 97 1-2 bajos, alquilo, compuesta de sala, comedor, 3 habitaciones, 2 baños, cocina, todo moderno. La llave bodega Campanario y Virtudes. Informes Neptuno 106. 23120 26 my.

SE ALQUILA Estrella 235, altos y Estrella 241, altos y bajos, casas modernas con tres habitaciones, sala, saleta, baño y cocina de gas. Informes Ramón G. Fernández. Taller de Maderas de Buergo, Alonso y Compañía. Infanta 47. Tel. U-1157. U H 23055 27 my.

SUBIRANA Y PEÑALVER

Se alquilan bajos y altos con sala, comedor, tres cuartos, baño intercalado completo, calentador, cuarto criados, servicio y cocina. Las llaves en el puesto de frutas. Precio $60. U H 23095 31 my.

HERMOSO LOCAL

Se vende contrato $80.00 alquiler. Tiene dos vidrieras modernas, buenos armatostes, gran comodidad para familia, 5 habitaciones, buen reservado y cocina. Lo mismo se vende el contrato con los $80.00 de alquiler que se alquila. Informan Monte 252. 23085 23 my.

COMERCIANTES

Cedo con buen contrato, local hermoso, lo mismo se cede una parte. Se venden vidrieras y armatostes. Véalo, es negocio. Informan en Monte 252 23084 23 my.

PROPIA para una sociedad o un club se alquila una magnífica casa con grandes y espaciosos salones en San Lázaro 138, con un espléndido frente al Malecón donde poder hacer gran terraza. Informes San Lázaro 124. Tel. A-2935. 23079 24 my.

PEÑALVER Y SUBIRANA

Se alquilan bajos y altos con sala; dos grandes cuartos; baño completo y cocina. La llave en el puesto de frutas. Precio $40 y $45. U H 23096 31 my.

BEERS BULLETIN

Principe, altos, 2 habitaciones, muebles.	$ 75
Orfila, altos, 4 hab. gar. . . .	70
Orfila, 2 pisos, 5 hab., gar. . .	180
Libertad, 2 br. sin muebles. . .	38
E. Palma, 5 hab. mueb., gar.	250
L. Chaple, 4 hab. mueb., gar.	80

Evítese la molestia de buscar casa, nosotros se la buscaremos.

SE NECESITA

Una casa con muebles, familia americana con jardín, por un año. $ 110

SE VENDE

casa Alm., jardín, con mueb.	$ 7.500
E. Palma, 10x40, casa . . .	26.000
Ave. Pres., Ved., lado fresco	40.000
C. Hués., Prado, 30 hab . . .	1.800
Rest., Prado, 4 años	10.000
Sombrerería Neptuno, $150 .	3.000
Casa con 5 hab., con muebles	800

Para alquileres de casas y ventas de propiedades, vea a:

BEERS-HAVANA. Pres. Zayas 9 1-2 A-3070. (Est. 1906) M-3281 E 1263 2 d 22 my.

ALQUILERES DE CASAS

SE ALQUILAN los altos de la esquina de Belascoain y San Rafael, acabadas de fabricar. Informan en la misma. U H 23136 29 my.

EN TROCADERO 115 esquina a San Nicolás, se alquila el primer piso alto, con sala, recibidor, comedor, 3 amplias habitaciones, cocina de gas y servicios sanitarios modernos, con agua caliente. Informes en la misma de 8 a 11 y de 1 a 6. Teléfono: U-2451. 23147 26 my.

HABANA 15, a media cuadra del Parque Luz Caballero, se alquila el primer piso, compuesto de sala, recibidor gabinete, tres habitaciones, comedor, baño intercalado, cocina y servicios de criados. La llave en el tercer piso Informan Rayo 110. Tel. A-9743. 23123 29 my.

ALQUILO 1o. y 2o. piso San Miguel 179 G. Sala, tres cuartos, comedor, baño intercalado, cocina, servicios, cuarto criados primero $65; segundo, $60. Llaves botica. Informan Mercaderes 27. A-6524. 23121 29 my.

ALQUILO altos Dragones 37 B. Sala, tres cuartos, comedor al fondo, baño intercalado, cocina, servicios, cuarto criados $65. Llaves bodega. Informan: Mercaderes 27. A-6524. 23122 29 my.

SE ALQUILA el primer piso de Sol No. 125 con sala, recibidor, comedor azulejeado con baño completo, mezcladora de agua fría y caliente, siempre hay agua con dos cuartos. La llave en los bajos. Sastrería. Teléfono A-1305. 23167 24 my.

CASAS apartamentos desde 50 hasta 75 pesos. Sala, comedor, uno y dos cuartos, cocina y calentador de gas, baño completo. Informes en la misma, Neptuno 172. Tel. M-6823. 23159 24 my.

AYESTERAN NUM 12

Entre Lugareño y Bruzón. se alquilan altos, recién construídos, espaciosos, frescos, 4 habitaciones, sala, recibidor baño intercalado, comedor al fondo, cocina, calentador gas, servicios, criados, terraza al frente. Precio de situación. U H 23166 24 my.

ESQUINA DE FRAILE

Se alquilan para dos familias o una numerosa, los bajos, primero y segundo piso con elevador, de las nuevas casas de San Miguel 173, una cuadra de Belascoain. Sala, recibidor, comedor, 5 habitaciones, baño intercalado, cocina, cuarto y servicios de criados, agua fría y caliente en la ducha. En módico precio. Hay dos de tres habitaciones. El portero las enseña. 23170 24 my.

CALLE Compostela, entre Amargura y Lamparilla. Local espléndido, para oficina, comisionista o establecimiento, se alquila, dos puertas metálicas, ancho frente. Informes en O'Reilly 98, bajos. U H 23053 28 my.

SE ALQUILA en Escobar 220, casa construcción moderna y muy ventilada, por estar esquina y acera de la brisa. Más informes Tel. A-0682 23087 24 my.

Cerro

SE ALQUILAN las frescas y hermosas casas Calzada del Cerro 633 y 635 compuestas de portal, sala, saleta, 4 cuartos, comedor, dos patios, baño completo, instalación de gas y eléctrica, calentador, cuarto y servicio de criados. La llave en la bodega de la esquina de Auditor. Su dueño Carvajal 1-A. Teléfono U-3622. 23051 29 my.

SE ALQUILA un local propio para café, bodega y fonda de esquina. Calzadal del Cerro y Colón a dos cuadras del paradero del tranvía. En la misma se alquila un departamento alto con sala, comedor, 2 cuartos, servicios modernos $28. Informan en los altos. Tel. I-6991. 23066 26 my.

SE ALQUILAN los hermosos bajos de Falgueras 4 1-2 B. casi esquina a San Pablo, compuestos de sala, saleta, tres cuartos, baño intercalado y servicio para criados. Llave e informes en Falgueras 6, Cerro. U H 23088 25 my.

Marianao

SE ALQUILA EN MARIANAO

Una casa muy ventilada, calle San Julio entre Avenida Columbia y Medrano. Sala, antesala, tres habitaciones, una más de criados, baño y cocina; jardín de césped de nueve por cuarenta metros. Precio: cincuenta pesos.

Informarán General Lee 11, Paradero de los Quemados.

1260 3d 22

SE alquilan preciosos altos de esquina, una cuadra del colegio La Salle, A esquina 11, con tres terrazas, acabados de fabricar. Tel. F-5854. 23016.—30 my.

Jesús del Monte-Víbora

EN el parque de la Loma del Mazo, se alquila la Villa Virginia, con gran ventilación y vista a la Habana, compuesta de jardines, portal, terraza, sala, comedor, hall, seis habitaciones, baño completo, cocina, dos habitaciones y baño para criados y garage a una cuadra del colegio "Champañat" y Nuestra Señora de Lourdes. La llave e informes en la misma. I-2404. E 701 ind. 17 Ab.

Reparto Lawton, Víbora, calle "A" esquina a 17. Se alquilan un grupo de 14 casas acabadas de fabricar, altos y bajos, con portal, sala, dos cuartos, baño intercalado completo, con agua fría y caliente, gran saleta de comer al fondo, cocina, patio y traspatio. Hay casas altas con 2 y 3 cuartos, sala, saleta, comedor, cocina y baño. Precio, los bajos a $35, y los altos a $40.00. Informan en las mismas y en "La Flor de Pando" Inquisidor y Luz. Teléfono M-1611. U H 22930—28 My.

SE ALQUILAN los altos de San Buenaventura 13 entre Concepción y Dolores, compuestos de sala, saleta y 2 cuartos. Informan en Delicias 41, entre las mismas calles. Tel. I-3054. 23080 27 my.

SE ALQUILA la hermosa casa de San Bernardino 28 entre Serrano y Durege. Precio $50. Nunca falta el agua Tel. I-3338. 23114 24 my.

SE ALQUILA Ave. Libertad 37, casa nueva con portal, sala, saleta, tres cuartos, baño intercalado, comedor, pantry, cocina, cuarto y servicio criado, patio, traspatio. Precio $70. Fiador. Informan I-2239. 23174 31 my.

SANTOS Suárez, se alquila la casa San Bernardino casi esquina San Benigno. Sala, comedor, tres hermosos cuartos, a una cuadra del parque, recién pintada. Tel. A-6259. 23054 24 my.

ALQUILERES DE CASAS

HERMOSA NAVE ALTA

Se alquila con 500 metros cubiertos sin columnas y una gran terraza por dos calles, ideal para grandes talleres, industrias, sociedad o colegio. Informan Ave. Serrano 6. Tel. I-3121. 23158 5 jun.

BONITOS ALTOS

Se alquilan en $55 en San Leonardo y Durege, muy frescos, 5 dormitorios baño completo, dos terrazas y servicio de criado. Tel. I-3121. 23157 29 my.

Vedado

EN EL VEDADO. Se alquilan los modernos y frescos altos de la casa calle K. esquina a 11. Tienen sala, saleta biblioteca, hall, 6 cuartos, dos baños, comedor, pantry, cocina, dos cuartos, criados y su servicio, garage. Informan F-2115. La llave en la bodega de en frente. 23103 26 my.

SE ALQUILA una casa en la calle F entre 25 y 27. Tiene jardín, portal, sala, comedor, tres habitaciones, cocina, baño y patio; para más informes en el Tel. F-4803. 22982 25 my.

VEDADO. En módico precio y rebajados se alquilan los bajos y altos de Quinta 44 y 44 1-2 altos, independientes desde la acera a media cuadra del Parque Vilalón y frente al Colegio de las Dominicas, los bajos con 6 habitaciones y todas las comodidades necesarias y los altos con tres y cuatro habitaciones, están a la brisa y acabados de pintar. La llave en los bajos. Informan en Calzada 167, bajos 23000 20 my.

VEDADO. Se alquilan los cómodos bajos de la casa calle H 95 entre 9 y 11, a media cuadra de la Línea, acabados de pintar, compuestos de portal hermosa sala, cuatro hermosas habitaciones y dos más pequeñas, hall, galería, terraza al fondo y patio, espacioso baño, servicio completo de criados y garage para tres máquinas. Informan 7a. No. 167 entre J e I. 22999 29 my.

SE ALQUILA la casa calle 17 No. 482 letra E, entre 10 y 12, compuesta de jardín, portal, sala, saleta, tres habitaciones, baño intercalado, comedor, cocina, cuarto y servicios de criados, patio y lavadero al fondo. La llave en el No. 482 H de la misma calle. Informan en B No. 142 esquina a 15. Tel. F-1387. 23138 26 my.

SE ALQUILA la casa calle D No. 66 atlos, Vedado, casi esquina a Calzada muy próxima al Parque de Villalón, compuesta de sala, saleta, 5 cuartos, baño intercalado, cuarto de criados y terraza. Informan en El Encanto. 23131 31 my.

2. ALQUILERES DEPTS.

Habana

EDIFICIO CORBON

El más céntrico, Industria 72 1-2, a dos cuadras de Prado. Espléndidos apartamentos con gran cuarto de baño, agua abundante, caliente y fría, servicio de criados, ascensor, día y noche y sereno en el interior. U H 19101 26 my.

ALQUILO, Malecón 250, edificio Collazo, hermosos departamentos, pueden verse a todas horas. Informes: Teléfono M-3024. Elevador, moralidad absoluta. U H 22140.—30 my.

DESDE 50 pesos se alquilan magníficos departamentos con todas las comodidades en el nuevo edificio de Ayesterán y Desagüe. Informan San Lázaro 124. Tel. A-2935. 23078 24 my.

APARTAMENTOS BASARRATE

PARA PEQUEÑAS FAMILIAS

Recibidor, alcoba, lujoso baño privado, servicios de alumbrado y teléfono Comidas a su vivienda. Pase el verano aquí. 100 pies sobre el mar. Agua abundante. Económicos. San Rafael No. 246, entre Basarrate y Mazón, una cuadra de Infanta. 23058 26 my.

SE ALQUILA un departamento con: sala y cuarto, con balcón a la calle Belascoain 215, frente al Prescinto. En el mismo informan. 23135 24 my.

EN LAGUNAS 80, altos se alquila un apartamento de tres piezas, con sus servicios, luz y teléfono a hombres solos o matrimonio sin niños; alquiler $35.00 mensuales. 23160 24 my.

DEPARTAMENTO con dos magníficas habitaciones, con balcones a dos calles en punto céntrico y en casa de familia, se alquila a matrimonio sin niño o corta familia. Precio reducido frente al Parque Central. Obrapía 122 altos de El Castillo. 23164 24 my.

MONTE 2-A

esquina Zulueta. Alquilo hermosos, amplios departamentos de dos habitaciones, vista calle, muy frescos, hay una habitación para matrimonio solo. Casa de orden. 23163 25 my.

NARCISO LOPEZ 4

frente al Muelle de Caballería, alquilo departamentos de dos y tres habitaciones con vista calle, con servicios y sin. Casa de orden. 23162 25 my.

ALQUILO, EN ANIMAS 50 POR ANIMAS

un gran apartamento, con vista a las dos calles, compuesto de gran sala, comedor, tres habitaciones, baño intercalado, todo moderno. La llave en la bodega de los bajos. Informan en Paula y Egido, cantina. Tel. M-9272 U H 23175 26 my.

SANTIAGO 11. Se alquila un departamento bajo, compuesto de sala y cuarto, dos ventanas a la calle en $30. Informa el encargado. 23092 93 26 my.

Barrios

VEDADO. Se alquila un apartamento de dos habitaciones grandes, cocina y baño, 23 entre 10 y 12. Café. Informan 23156 24 my.

EN EL EDIFICIO por apartamentos, calle 19 No. 243 A entre E y F. Vedado, se alquilan departamentos independientes desde 20 a 44 pesos. Informan en el mismo edificio, el portero. Sr. Fermín. 23057 24 my.

3. ALQUILERES HABTS.

Habana

EN CASA de matrimonio Campanario No. 123, altos, entre Reina y Salud alquilan dos habitaciones, una propia para un hombre solo y otra grande y ventilada. Es casa decente. Se quiere personas de moralidad. 23052 24 my.

SE ALQUILAN dos hermosos cuartos alto y bajo para el que desee vivir cómodo y ventilado a hombres solos o matrimonio. Carmen 62 cerca de Vives. 23067 24 my.

HABITACIONES. Se alquilan dos en casa de matrimonio, único inquilino Para comisionista o matrimonio; buen baño. San Rafael 63 A, bajo. Hay teléfono. 23090 24 my.

EL PRADO. Obrapía 51. Habitaciones y apartamentos, vista calle, con y sin servicio y comida 15, 20 y 25 pesos. Moralidad absoluta. Diez tickets $4.00. 23105 24 my.

ALQUILERES HABITACIONES

CALLE Zulueta 32 pegado al Teatro Payret se alquilan magníficas habitaciones a personas de moralidad y Aguiar 57; Cuba 80; Cuba 120; Compostela 110; Aguacate 122; Esperanza 117; Manrique 163; Animas 129; Lagunas 85; Gervasio 27 y Virtudes No. 140. U H 22869 27 my.

EN CASA particular se cede buena y fresca habitación con vistas calle a matrimonio sin hijos u hombres solos, sería único inquilino, Belascoain No. 28, altos, Peletería La Americana 23117 23 my.

ZULUETA 34. Alquilamos habitaciones muy baratas con o sin muebles y con toda asistencia o sin ella. Teléfono A-5937. 23171 31 my.

SE ALQUILA una habitación con vista a la calle agua corriente; propia para matrimonio y otra para una persona. Prado 33 altos. 23173 24 my.

SE ALQUILA una excelente habitación en casa moderna. Hay agua caliente, teléfono y toda clase de comodidades. Punto céntrico. San Rafael 50, primer piso. 23140 31 my.

SANTIAGO 11. Se alquila en $15 una habitación alta. Informa el encargado. 23093 26 my.

Barrios

SE ALQUILA una habitación en la calle 19 No. 443, Vedado, con 2 ventanas a la calle. 25115 24 my.

5.—AUTOMOVILES

Ventas

SE VENDE un automóvil Cleveland en $250 fuelle y pintura buena; cinco ruedas de alambre. Para verlo Oquendo 3 y 5. Su dueño. Tel. A-4467. Pregunten por Félix. 23083 24 my.

SE VENDE un automóvil Grey, último tipo, nuevo, chapa particular o se cambia por brillante limpio y de tamaño. Informes Zanja 73, garage. 23101 24 my.

8.—DINERO E HIPOTECAS

JOSE P. QUINTANA

Propietario

Dinero en hipoteca

Al 7 y 8 0|0 desde $500 en adelante, por 10 años pudiendo cancelar en cualquier tiempo con solo dos meses. Compra y vende casas, fincas, terrenos y establecimientos. Belascoain 54, altos, entre Salud y Zanja. Teléfono M-4735. 19346 27 my.

HIPOTECAS

En todas cantidades. Corretaje extra desde 1-2 0|0, según el negocio. Teléfonos A-4358. M-6263, altos Droguería Sarrá. Sr. Falber. Teniente Rey y Compostela. 23145 5 jun.

HIPOTECAS AL 4% DINERO PARA FABRICAR

Al 4 0|0. A plazo largo y con todas las facilidades. Corretaje extra desde 1-2 0|0 según el negocio. Teléfonos A-4358· M-6263, altos Droguería Sarrá. Sr. Falber. Teniente Rey y Compostela. 23144 53 5 jun.

DINERO SOBRE MUEBLES

Facilitamos dinero sobre muebles, dejándolos en su poder. Absoluta reserva y seriedad. Obispo 56, altos por Compostela. M-3434. Carret. 23124 26 my.

TOMO $15.000 y pago el 12 0|0 para terminar una buena fabricación de dos plantas. Trato directo Sr. Rodriguez· M-1941. 23111 24 my.

9.—ENSEÑANZAS

PROFESORA de Teoría, Solfeo y Piano, Sistema rápido. Clases en su casa y a domicilio, Lugareño 5, bajos, entre Montoro y Pozos Dulces. U-3622 23050 5 jun.

DEPENDIENTES. Prepárense para progresar en el comercio sin abandonar su trabajo. Estudio fácil y económico. Informes A-3806· 23110 26 my.

10.—EMPLEOS-DEMANDAS

Varios

SEÑORAS Y SEÑORITAS

Para darles ocupación en un trabajo cómodo, digno y bien retribuido por comisión, se invita a señoras y señoritas, que dispongan de algunas horas al día, a que vengan a tomar informes en el

Departamento de anuncios clasificados del DIARIO DE LA MARINA.

11.—EMPLEOS-OFERTAS

Varios

NECESITO trabajar, joven con conocimientos generales de oficina, hábil corresponsal, buen mecanógrafo y con nociones de Abogacía, Notaría y comercio, (conozco el giro de víveres); soy muy muy constante en mi trabajo y no tengo pretensiones. Inmejorables referencias y excelente presentación. Teléfono A-4757. Galiano 127, altos. U H 22954 22 my.

12.—ESTABLECIMIENTOS

Ventas

VENTA. San Rafael y Aguila, café, se vende la parte de uno de los socios por retirarse. Se da en proporción y facilidades de pago. U H 22739 21 my.

SE vende bodega y Cantina, seis años de contrato, venta diaria $70, venta de cantina $50 diarios. Facilidades para el pago. Lorenzo, Apartado 1651. 23038.—23 my.

SE vende una bodega sola, en esquina, bien surtida, contrato grande y poco alquiler, tiene vivienda, su precio muy barato. Informes en la calle 7 y Pasaje C. Reparto Buena Vista. Francisco Herrera. 23010.—26 my.

ES MUCHA VERDAD PARA BODEGAS CANTINERAS

Solas en esquina, con buenos contratos y poco de contado, vea a Suárez, Cerro 537. entre Tejas y Buenos Aires No se deje engañar. No pierda tiempo buscando. Informes gratis. Negocios serios. 22985 31 my.

ESTABLECIMIENTOS

GRAN ocasión. Se vende en lo mejor de la Habana, una buena y bien surtida vidriera de tabacos y quincalla, muy barata por embarcarme. Urgente. Razón: Bernaza 47, bodega, de 7 a 8 y de 12 a 2. S. Lizondo. 23008 29 my.

POR NO PODER atenderla, se vende una casa de huéspedes, con 10 habitaciones en precio muy módico. Para informes M-7579. 23065 24 my.

SE VENDE Casa de Modas, con todos sus armatostes y mercancías en precio módico. Puede servir para giro análogo. Tiene buena vivienda y módico alquiler. Informan en la misma Neptuno 140. 23049 5 jn.

BARBERO POR TENER DOS

vendo una elegante barbería con tres silones, de esquina, punto comercial. Informa: Juan Calle. Tel. U-3882. 23070 26 my.

TIENDA de ferretería y mueblería en el campo en $3,000, $1,500 de contado el resto a plazos, alquiler $20. Teléfono I-2274. Bilbao. 23126 42 25 my.

EN MIL PESOS al contado y mil a reconocer en el establecimiento vendo bodeguita acreditada con vida propia en la Calzada de la Víbora. Informes Apartado postal 1406. Ciudad 23174 26 my.

INQUILINATO

Cedo contrato 17 habitaciones, alquiler $140: otra 44; otra 31; otra 15; Precio una $250; otra $600; otra $200 Huéspedes en Galiano, 22 habitaciones, alquiler $125. Dueño Salud 1. Manuel, de 8 a 11. 23154 24 my.

13.—FINCAS RUSTICAS

Ventas

FINCA rústica, cinco caballerías, próxima repartos Habana, yerba paral, siembras, tierras habilitadas, casas, tanques, molino y establos. Se arrienda toda o por mitades. Romani. Jesús del Monte 317. Panadería y bodega. 23151 24 my.

14.—FINCAS URBANAS

Ventas

EMPLEE BIEN SU DINERO

En diferentes sitios de lo más céntrico de la ciudad, vendo, juntas o separadas, diez hermosas propiedades que, en junto, su valor es de UN MILLON NUEVE MIL PESOS y las doy por solo SEISCIENTOS CINCUENTA MIL PESOS. Si le interesa invertir bien su dinero véame. Cruz. U-2385 o A-3856. Sólo trato directamente con compradores. No con corredores. U H 22651 29 my

VEDADO, se vende una casa de dos plantas, acabada de construir, entre las de Línea y Calzada, muy próxima al Vedado Tennis Club, planta baja, sala, recibidor, comedor, pantry, cuarto de toilet, cuarto de criado con sus servicios y garage, planta alta, cuatro hermosas habitaciones, baño completo y hall. Informan su dueño, calle C número 8, Vedado, frente al parque de Villalón. U H 22151.—25 my.

FINCAS URBANAS

CHALET en ganga. Vendo en lo mejor del Reparto La Sierra, lindando con el Reparto Miramar, a 2 cuadras de la 5a. Avenida. Se compone de jardín, portal, sala, de mármol, baño intercalado, comedor forrado de caoba, 3 cuartos, cocina, cuarto y servicios criados. Precio $10.000, pudiendo quedar a deber $4.000. Su dueño en el mismo de 9 a 11 y de 2 a 5. Tel. FO-1015 y M-4735. Informan en 1 y 2 en el mismo Reparto. 22076 22 my.

CASA MODERNA EN LUYANO EN $4,500 A DOS CUADRAS DE LOS CARROS

Vendo una casa moderna en la calle Enna, entre Luco y Justicia Mide 6 por 22. Portal, sala, saleta, tres cuartos, preparada para altos, techos monolíticos, renta $40, es un verdadero regalo esta casa en $4.500. Vidriera del Café El Nacional. San Rafael y Belascoain. Tel. A-0062. A-2319. Sardiñas y López. 23102 27 my.

CASA DE DOS PLANTAS EN EL VEDADO CALLE H Y LINEA 10 POR 23 EN $18,500

Vendo en el Vedado, en la calle Línea y H, una casa de dos plantas que mide 10x22.66, renta $180. Esto es negocio en $18.500. Mire usted donde está situada esta casa, en lo mejor de dicha barriada. Vidriera del Café El Nacional. San Rafael y Belascoain Tel. A-0062. A-2319. Sardiñas y López. 23102 27 my.

GRAN NEGOCIO EN INFANTA ESQUINA MODERNA 3 PLANTAS UN SOLO RECIBO $3 50 EN $50,000

Vendo en Infanta una esquina de tres plantas completamente moderna, renta un solo recibo $350, como barato, con tres o cuatro establecimientos con 5 años de contrato, renta asegurada donde usted puede estar tranquilo sabiendo que su dinero está asegurado y que le está produciendo dinero. Para más informes Vidriera del café El Nacional. San Rafael y Belascoain. Tels. A-0062. A-2319. Sardiñas y López.

CASA MODERNA EN ROMAY Y VIGIA MIDE 6x24 EN $6,500 RENTA $55.00

Vendo en la calle de Romay, casi esquina a Cerrada, una casa moderna que mide 6x24. Sala, saleta y tres cuartos $6.500. Puedo dejarle en hipoteca $3.000 al 8 0|0. Está rentando $55. Vidriera del Café El Nacional. San Rafael y Belascoain. Teléfonos A-0062. A-2319. Sardiñas y López. 23102 27 my.

SE VENDEN 4 casas mampostería en Bejucal, en una de ellas hay ferretería y mueblería, que también se da en ganga, junto con la casa; una casa grande en Dolores, J. del Monte, media cuadra de la Calzada. División de bienes. Informan Tel. I-2274. Bilbao. 23143 24 my.

SE VENDE casa en la Víbora, calle San Lázaro a dos cuadras de la Calzada y paradero, sólida y moderna fabricación. Mide siete y medio por 40 metros. Informan en Villegas 78, Ferretería de 10 a 3 y en el Teléfono I-4929 U H 23148 23 my.

ESQUINA MODERNA CERCA DE TOYO CON 5 CASITAS Y UNA BODEGA RENTA $180 CON 5 AÑOS DE CONTRATO EN $22,000

Vendo a dos cuadras de Toyo, una esquina moderna, con bodega y 5 casitas con 5 años de contrato, rentando $180 en $22.000. Analice este negocio, piénselo. Mire a ver en qué colocaría usted este dinero que lo tenga tan bien garantizado y que le de tanto interés como este negocio. Vidriera del Café El Nacional. San Rafael y Belascoain. Tels. A-0062. A-2319. Sardiñas y López.

CASA MODERNA EN MANGO Y CALZADA DE JESUS DEL MONTE MIDE 6x24 EN $6,500

Vendo en la calle de Mangos a 20 metros de la calzada de Jesús del Monte una casa moderna compuesta de portal, sala, saleta, tres cuartos bajos y dos altos, cocina, servicio y patio. Renta $60, techos monolíticos $6,500 Es una buena compra. Vidriera del Café El Nacional. San Rafael y Belascoain. Tel. A-0062. A-2319. Sardiñas y López. 23102 27 my.

FINCAS URBANAS

CASA CHICA EN JESUS DEL MONTE 6½x25 EN $5,500

Vendo en la calle de San Benigno y Agua Dulce, una casa de azotea y citarón, compuesta de portal, sala, saleta, 4 cuartos, cocina y servicio. Mide de 6 1-2 por 25. Renta $60 en $5.500. Esto es una ganga. Informan Vidriera del Café El Nacional. San Rafael y Belascoain. Tel. A-0062. A-2319. Sardiñas y López.

CASA CHICA Y MODERNA EN LA CALLE DE VIGIA Y ROMAY EN $6,500

Vendo en la calle de Vigía y Romay, casa moderna, compuesta de sala, saleta y tres cuartos, es completamente moderna. Renta $50 en $6.500. Puedo dejar $3.000 al 8 0|0. Informan Vidriera del Café El Nacional. San Rafael y Belascoain. Teléfonos A-0062 y A-2319. Sardiñas y López. 23102 27 my.

BUENA INVERSION

Vendo casa por apartamentos en la calle 23, Vedado, rentando $425 a precio de situación. Renta 14 0|0. Carret. M-3434. M-1781. 23125 26 my.

15.—HOSPEDAJES

Hoteles

HOTEL MANHATTAN

—¿Por qué los americanos prefieren y llenan este hotel?

—Pues por la sencillísima razón de que, además de darles buen trato y mejor precio, está provisto de todas las comodidades y exigencias modernas. Huelga decir que, por su situación, es uno de los más frescos de la ciudad. Si le gusta vivir con desahogo venga a separar su departamento. Belascoaín y San Lázaro. Propietario A. Villanueva. Telf M-7924. E 1043 31 my.

16.—INSTRUMTS. DE MUSICA

MAGNIFICO piano, nuevo completamente, cuerdas cruzadas, tres pedales y clavijero de bronce. Lo vendo por no usarlo a precio de ganga. Lagunas 19 bajos. 23081 28 my.

PIANO, moderno, nuevo completamente, de magnífica marca; lo vendo a lo que ofrezcan; es urgente necesidad. Tiene banqueta. Aramburo, departamento 3, bajos esquina Animas. 23082 26 my.

GRAN oportunidad. Pianos casi nuevos de magníficas voces; a precios de situación. Bahamonde y Fernández Bernaza 8. 23094 24 my.

17.—MAQUINARIAS

TOSTADOR de café, moderno, completo con enfriadero y ventilador, combustible carbón o leña, capacidad 150 libras, facilidades de pago. Industrial Machinery Co. San Ignacio 12, Habana. 23004.—24 my.

SIERRA de carro marca Lane, con carro de 25 pies y hoja apropiada. Facilidades de pago, Industrial Machinery Company, San Ignacio doce, Habana. 23005.—24 my.

CONTRATISTA, vendemos tractor inglés, 25 HP, apropiado arrastre o para operar, trituradora portátil o fija. Industrial Machinery Company, San Ignacio 12, Habana. 23006.—24 my.

TALADRO eléctrico, se vende uno, en $35. Hay también otras herramientas eléctricas, pase a ver en San Ignacio y Tejadillo. 23007.—24 my.

SE CAMBIA un motor pequeño de máquina de coser ropa, del 110, por uno del 220. Informan Luyanó 4, altos, casi esquina a Toyo. 23141 24 my.

18. MUEBLES Y PRENDAS

Ventas

EN SUAREZ, 43 Y 45

entre Gloria y Apodaca, están realizando todas las existencias de muebles, a precios tan bajos que nadie sale sin llevar algo. En esa misma casa, "LA ZILIA", alquilan pianos a precios de situación. También se están deshaciendo de las ropas de etiqueta por el mismo procedimiento: "echando la casa por la ventana". Venga hoy y se convencerá de lo que dejamos dicho. Suárez, 43 y 45. E 1042 31 my.

SE VENDEN muebles en la calle B 10 altos, Vedado, Tel. F-3260. Se vende un juego sala, fino, de caoba, esmaltado en azul y dorado a fuego, estilo Luis XVI; un espejo fino, dorado al fuego, muy elegante con su mesa, luna ovalada; un juego de cuarto muy bonito de nogal circasiano; escaparate, de dos lunas ovaladas; cama camera, chiffonier, mesa noche y silla; un juego recibidor completo, muy bonito. Precios ventajosos. Unicamente a particulares. Se vende todo o juegos separados. Pueden verse de 10 a. m. a 8 p. m. 23132 25 my.

22.— SIRVIENTES-DEMANDAS

Criadas de mano

SE solicita una criada que sea formal y trabajadora, que no salga de noche. Santa Catalina entre Antonio Saco y Luz Caballero, casa María del Pilar. 23046.—24 my.

SE solicita en Nueva del Pilar 4, joven española, para manejar una niña y hacer pequeña limpieza. 23025.—23 my.

SE solicita una criada de cuartos que sepa zurcir bien y manejar plancha eléctrica, buen sueldo si trae referencias. Teléfono: F-2917. Llamar solamente de 2 a 5. 23019.—25 my.

SE SOLICITA para la limpieza y que entienda algo de cocina, una muchacha, es solo un matrimonio. Puede ir a dormir fuera si lo desea. Sueldo $25.00. Cristo 23, altos. 23098 24 my.

SE SOLICITA una criada de mediana edad, que sepa cumplir con su obligación. Sueldo $25. Aguiar 17 esquina a Cuarteles, tercer piso. 23030 24 my.

Criados de mano

NECESITO un joven español, para segundo criado de mano, sueldo $20, casa y comida y una buena lavandera $30. Informarán: Compostela 58, bajos. 23033.—23 my.

Cocineras

PARA familia de tres solicito buena cocinera española que sepa de repostería, sea limpia, tenga referencias y duerma en el acomodo. Sueldo $35. Calle 2 esquina Tercera Avenida pasado el puente de Pote a la derecha 23099 24 my.

SE SOLICITA una muchacha española para cocinar y limpieza de casa pequeña. Debe dormir en la colocación y tener referencias Diríjase a Calle 20 No. 2. Vedado. 23146 23 my.

SIRVIENTES-DEMANDAS

Varios

SE solicitan muchachas para servir la mesa. Han de conocer bien su obligación, ser muy limpias y de buena presencia. Muy buen sueldo. Informan, Calle A núm. 55, entre 5a. y Calzada Vedado. U H 22664 22 my

23.—SIRVIENTES-OFERTAS

Criadas de mano

DESEA colocarse una joven española de manejadora o criada. También entiende algo de cocina. Informan calle Cuarteles número 1, cuarto 36. 22997 24 my

SE desea colocar una señorita peninsular, para criada, con algunos años de práctica, sabe cumplir con su obligación, calle 20 y 21, Vedado; ca Picado. 23031.—23 my.

SE desea clocar una joven española de criada de mano o para cocinar y limpiar, lleva tiempo en el país, y tiene referencias. Informan: Teléfono FO-1906. 23012.—24 my.

PARA un matrimonio con niña, se solicita una joven española, para todos los quehaceres en casa pequeña Duerme en la colocación, muy poco trabajo, buen sueldo. Goicuría número 40, entre Milagros y Libertad. Reparto Mendoza. 23021.—25 my.

SE desea colocar una joven española, de criada de mano, es muy trabajadora y tiene buenas referencias de las casas donde ha trabajado, desea casa moralidad, para más informes llamen al Teléfono A-2528, Cerro 504. 23044.—24 my.

SEÑORA de mediana edad, viuda, educada desea emplearse para atender niñas en colegio o casa particular, tiene referencias. Teléfono M-4445. 23014-15.—24 my.

SE ofrece una muchacha española para los quehaceres de una casa menor, la cocina o de manejadora. Informan: Zequeira número 2. Tel. A-3379. 23013.—24 my.

DESEA colocarse una joven española acabada de llegar de Matanzas, de criada de mano o manejadora. También entiende algo de cocina y sabe cumplir con su obligación. Teléfono F-1312. 23063 24 my.

DESEA colocarse una joven española de criada de mano o manejadora. Sabe trabajar y tiene recomendaciones. Tel. FO-1507. 23075 24 my.

DESEAN colocarse dos jóvenes españolas para criadas de mano o de cuarto, quieren ganar buen sueldo. Dan referencias. Informan 23 No. 250 esquina a E., Vedado. 23086 24 my.

JOVEN española desea colocarse de criada de mano para cocinar o limpiar, es fina y educada. Habla inglés Jesús María 90. Tel. M-6841. 23106 24 my.

DESEA colocarse una muchacha peninsular para criada de mano o de cuartos. Tiene recomendaciones, sabe su obligación. Informan 10 de Octubre 162, primera habitación. 23109 24 my.

SE OFRECE una española, recién llegada, para criada de mano o manejadora. Tiene buenas referencias. Plaza Tacón 6, por Reina, altos. 23152 23 my.

DESEA colocarse joven española de criada de mano o cocinera, pues entiende algo de cocina. San Ignacio 74, último piso, pregunten por Consuelo. 23150 24 my.

DESEA colocarse una muchacha para criada de mano. Tiene referencias de donde ha trabajado. Lleva tiempo en el país. No tiene inconveniente en viajar. Tel. F-4537. Paseo y 29. Vedado 23134 24 my.

Criados de mano

SE OFRECE un español para criado de mano o cualquier otro trabajo, es honrado, fuerte y trabajodr. Tiene quien responda por él. Tiene 18 años Lleva poco tiempo en el país. No tiene pretensiones. Salud 35. Teléfono A-6637. U H 23119 23 my.

CRIADO fino, profesional, con inmejorables recomendaciones de familias distinguidas, ofrécese. Sabe planchar ropa de caballero. Tel. F-2806. 23071 23 my.

JOVEN español desea colocarse de criado de mano o camarero, sereno o portero u ordenanza. Tiene buenas referencias de casa que trabajó y personas que lo garantizan. No tiene pretensiones, es honrado y trabajador. 23072 73 24 my.

DESEA colocarse un joven español, para criado de mano o camarero. Sabe servir mesa y tiene referencias de la casa donde ha trabajado. Teléfono F-5572. 23128 24 my.

Cocineras

SE desea colocar una cocinera española, no tiene inconveniente en ayudar a los quehaceres de la casa. Luz 8, Teléfono M-6310. 23017.—23 my.

DESEA colocarse una buena cocinera cocina a la criolla y española, hace plaza y dulces. Tiene referencias. Teléfono I-4283. 23032 24 my.

UNA Señora española excelente cocinera desea colocarse con familia respetable; no hace plaza ni duerme en la colocación. Calle J esquina Calzada. Hotel Miami 4o. piso cuarto 5; Vedado. 23068 24 my.

DESEA colocarse una cocinera del país. Cocina española y criolla. Para informes Inquisidor 3, habitación 13. 23069 23 my.

DESEA colocarse una cocinera española. Sabe cocinar a la española al estilo del país y toda clase de cocina y sabe de repostería. Tiene quien responda por ella. Informan Vedado, calle Línea al lado la iglesia del Carmelo No. 172. 23080 23 my.

DESEA colocarse de cocinera una señora asturiana de mediana edad. Tiene buenas referencias. Tel. M-4617. 23108 24 my.

DESEA colocarse una española para cocinar y limpiar, siendo matrimonio solo o para limpieza solamente, con tiempo en el país y buenas referencias. Informan Tel. A-8409. 23149 23 my.

DESEA colocarse una cocinera solo para cocinar, es aseada, corta familia, lleva tiempo en el país y es formal. Informan Angeles 52. 23139 23 my.

ESPAÑOLA desea colocarse de cocinera en casa de moralidad, para corta familia. Santa Clara 16. Hotel La Paloma. Teléfono A-7100. 23127 24 my.

Cocineros

MAESTRO cocinero repostero, limpio mucha práctica, cocina francesa, española y criolla, buena sazón, formal y equitativo, solicita hotel, particular o comercio. Informan Casa Mendy A-2834. 23024 23 my.

DESEA colocarse un cocinero español práctico y conoce repostería. Blanco No. 22, altos. Tel. A-9467. 23003 23 my.

COCINERO cubano; voy barios extremos y al campo si pagan los viajes. Zulueta 3, por Animas. Tel. M-3386. Bar América. Preguntar por Ramón. 23048 23 my.

COCINERO joven, español, muy limpio, se ofrece para casa particular o comercio o huéspedes. Sabe las tres cocinas, práctico en repostería y pastisería con buenos informes. Va al campo, es hombre solo. Informan: A-3090. 23118 24 my.

SE OFRECE cocinero del país, blanco. Cocina española y criolla, para casa de huéspedes o del comercio. Entiende de repostería. Tel. A-7796. Pregunten por Domingo. Cienfuegos 14. 23137 24 my.

UN JOVEN cocinero. Cocina a la española, criolla y francesa, desea colocarse en casa de comercio o casa particular. Someruelos 40. Teléfono: M-6403. 23155 24 my.

M.E.C.D. 2016

Más anuncios clasificados de Ultima Hora

SIRVIENTES-OFERTAS

Chauffeurs

SE OFRECE chaufeur para casa particular o comercio, muchos años de práctica; maneja toda clase de máquina, es cumplidor y formal, con recomendaciones. Informan en el Teléfono M-5312. 23059 24 my.

SE OFRECE un chaufeur para casa particular o del comercio. Tiene buenas referencias y sin muchas pretensiones. Maneja toda clase de máquinas. Informan Teléfono M-4260. 23060 24 my.

CHAUFFEUR mecánico, español, persona seria y formal, con diez años de práctica, buenas referencias, desea colocación. Informan Tel. A-1919, de 7 a. m. a 7 p. m. 23168 24 my.

Varios

SEÑORA mediana edad con referencias, práctica, en clínicas, desea colocarse para cuidar enfermo, ama de llaves o señora compañía. Informan: Tel. I-3036. U H 22981 24 my.

FOR RENT. At University heights comfortably furnished best ventilated room for gentleman or single lady. References desirable. Phone U-2203. 23133 26 my.

MUCHACHO de 15 años, con práctica de bodega, desea colocarse. Santa Clara 16, Fonda La Paloma. Tel. A-7100 23129 24 my.

JOVEN española, con grandes deseos de trabajar, se ofrece para los quehaceres de casa de moralidad. Sabe cumplir con su obligación. Informan en S. de Dios 6. 23169 24 my.

DESEA colocarse un joven español, para ayudante de cocina. Lo mismo en comercio, que casa particular. Sabe del oficio y tiene garantías. Informan en el Teléfono F-3568. 23165 24 my.

24.—SOLARES YERMOS

Ventas

GANGA. Se vende un solar en Laguerueta de 15x50 a $2.90 vara. Informan en Luz y Regla, bodega. Se deja mil pesos en hipoteca. U H 22934.—23 my.

SE vende un solar de 1.000 metros libre de gravámenes. Está en la entrada del Vedado, Calzada esquina a la calle N y el Malecón en construcción, con permiso para poder fabricar. Se vende en la mitad de su valor. Darán razones por correspondencia en Calzada de Vedado 120, C. N. de Herrera. 23020.—25 my.

MANZANA DE TERRENO EN CARLOS III GRAN NEGOCIO 5500 METROS DOS ESQUINAS A $45.00

Vendo en la Calzada de Ayesterán y Carlos III una manzana de terreno con dos esquinas con 5.500 metros de superficie a $45 metro, propio para una gran industria o empresa. La situación que ocupa este terreno no puede ser mejor. No lo dude usted que ha de ser el centro de nuestra capital. Su precio: yo desafío al más valiente para que me venga a decir que está caro y para más informes Vidriera del Café El Nacional, San Rafael y Belascoain. Tels. A-0062 y A-2319. Sardiñas y López. 23102 27 my.

REPARTO La Sierra. Solares a plazos vendo dando solo $150 de entrada y resto a pagar en 8 años; tienen las medidas siguientes 12x18 10x18, 7x22, 14x22, 21x22, 9x22; tengo esquinas de 12x18, 22x18; todos estos solares están llanos y rodeados de buenas casas. Próximos a las líneas. Planos y demás informes Sr. P. Quintana. M-4735. Belascoain 54, altos, entre Zanja y Salud. U H 23112 26 my.

Gestiones de los Comerciantes e Industriales cerca de los Partidos Políticos

Ayer, en un restaurant de esta capital, tuvo lugar un almuerzo en el que tomaron parte significados elementos comerciales y personalidades representativas del Partido Conservador. Se trató de la aspiración que los comerciantes e industriales tienen a figurar en las boletas para cargos municipales, cosa en la que ya está al parecer de acuerdo el Partido Liberal y que seguramente será aceptada también por el Partido Conservador. Al almuerzo pour parler, donde fué tomada la presente fotografía concurrieron entre otros, los señores Vito M. Candia, probable candidato a la Alcaldía por los conservadores, el Consejero Sr. Raúl Villa del Rey, el Representante Germán López y los señores comerciantes Tomás Fernández Boada, Isidro Fernández Casuso, Armando Pons, Francisco Prieto y Abelardo Fernández.

25.—SOLICITUDES

Varios

UNA LAVANDERA con mucha práctica en driles, toda clase de ropa fina, con recomendaciones, desea ropa de una o dos familias. Calle 25 número 211, Vedado. Tel. F-3345. 23104 24 my.

26.—VARIOS

ABSOLUTAMENTE GRATIS

Le Maigon L. Lazaire, de París, ofrece gratuitamente a título de propaganda "El Barómetro del Amor", a toda persona que lo solicite, a cuyo efecto le rogamos se sirva enviarnos un sello de dos centavos para el franqueo del mismo a vuelta de correo. L. Silvero. Aguila 222. Habana. U H 22583.—2 jn.

ESCRITOS en máquina. Se hace toda clase de ellos. Precios módicos. Informan Reina 22, altos. Srta. González. 23056 24 my.

VACUNA ANTIRRABICA

Una sola inyección, sin dolor ni consecuencia alguna, chapa y certificado exigido por Sanidad. Consultas Progreso 2. Tel. M-5466. Visitas a domicilio. Dr. Infante. 23161 24 my.

¿DESEA ganar dinero? Solicite informes. Apartado 2105. Habana. 23074 24 my.

MISCELANEA

Surtido completo de los afamados BILLARES marca "BRUNSWICK"

Hacemos ventas a plazos.

Toda clase de accesorios para billar. Reparaciones. Pida catálogos y precios.

Hartmann Baja, 2. O'Reilly, 102 Santiago de Cuba. Habana. E 1038 31 my.

OFICIAL

REPUBLICA DE CUBA.—Secretaría de Obras Públicas. Negociado del Servicio de Faros y Auxilios a la Navegación. Edificio de la Secretaría de Obras Públicas, Calle de Sol frente a Aguiar, Habana, Habana 22 de Mayo de 1926. Hasta las nueve de la mañana del día 23 de Junio de 1926, se recibirán en el Negociado de Contratos, Bienes y Suministros, proposiciones en pliegos cerrados para la contratación del Servicio de Comunicación y Abastecimiento de los faros de: 1 Cabo de San Antonio; 2, Cayo Jutías; 3, Punta Gobernadora; 4 Cabañas; 5, Punta de Maya; 6, Cayo Diana, Piedras del Norte, Cayo Cruz del Padre y Cayo Bahía de Cádiz; 7, Cayo Cristo y Boca de Sagua; 8, Cayo Francés, Cayo Caimán Grande, de Santa María y Cayo Paredón Grande; 9, Punta de Prácticos y Punta de Maternillos; 10, Manatí; 11, Puerto Padre; 12, Punta Peregrina, Vita, Samá, Lucrecia, Banes y Nipe; 13, Sagua de Tánamo; 14, Punta de Maisí; 15, Cayo La Perla y Cabo Cruz; 16, Casilda; 17, Punta de los Colorados, Cayo Piedras del Sur y Cayo Guano del Este y entonces dichas proposiciones se abrirán y leerán públicamente. Se darán pormenores y facilitarán impresos a los que los soliciten. E. J. Balbín, Ingeniero Jefe del Negociado del Servicio de Faros y Auxilios a la Navegación. 5106 4d-22, 23 21 22 jn.

SECRETARIA DE HACIENDA. Dirección General de la Lotería Nacional. Convocatoria. Hasta las nueve de la mañana del día 22 de Junio próximo venidero, se recibirán en el Despacho de la Dirección General, proposiciones por duplicados en pliegos cerrados, bajo una sola cubierta, para la subasta en el suministro de los efectos y material de oficinas consumible, en las oficinas de la Renta de la Lotería Nacional, durante el próximo ejercicio de 1926 a 1927, y entonces dichas proposiciones se abrirán y leerán públicamente. Los pliegos de condiciones y otros pormenores que se soliciten, se encuentran en el citado Despacho de la Dirección General. Habana, 21 de Mayo de 1926. Vicente Pozos, Secretario de la Subasta. 5123 4 d 22 my.

VAPORES DE TRAVESIA

COMPAGNIE GENERALE TRANSATLANTIQUE

VAPORES CORREOS FRANCESES

BAJO CONTRATO POSTAL CON EL GOBIERNO FRANCES

TODOS LOS VAPORES DE ESTA COMPAÑIA ATRACAN A LOS MUELLES DE SAN FRANCISCO O MACHINA PARA EFECTUAR EL EMBARQUE Y DESEMBARQUE DE PASAJEROS, EQUIPAJES Y MERCANCIAS

PROXIMAS SALIDAS

PARA VERACRUZ

Vapor correo francés ESPAGNE saldrá el 3 de Junio.
" " " CUBA saldr el 3 de Julio.
" " " ESPAGNE saldrá el 3 de Agosto.
" " " CUBA saldrá el 3 de Septiembre.

PARA VIGO, CORUÑA, SANTANDER Y SAINT NAZAIRE

Vapor correo francés CUBA saldrá el 30 de Mayo a las 12 del día.
NOTA: El equipaje de bodega y camarote se recibirá en el muelle de San Francisco o Machina (en donde estará atracado el vapor) solamente los días 24 de Mayo de 8 a 10 de la mañana y el sábado 29 de Mayo de 8 a 13 de la mañana. El equipaje de mano y bultos pequeños los podrán llevar los señores pasajeros al momento del embarque el domingo 30 de Mayo de 9 a 10 de la mañana.

PARA CORUÑA, GIJON, SANTANDER Y SAINT NAZAIRE

Vapor correo francés ESPAGNE saldrá el 15 de Junio.
" " " CUBA saldrá el 15 de Julio.

VIAJE EXTRAORDINARIO

El vapor correo francés LAFAYETTE que vendrá únicamente a la Habana para salir de este puerto directo para:
VIGO, CORUÑA, SANTANDER Y SAINT NAZAIRE
el día 30 de Junio a las 12 del día.

PARA CORUÑA, SANTANDER Y SAINT NAZAIRE

Vapor correo francés ESPAGNE saldrá el 15 de Agosto.
" " CUBA saldrá el 15 de Septiembre.

LINEA DE CANARIAS

Vapor correo francés NIAGARA saldrá el 4 de Julio para:
SANTA CRUZ DE LA PALMA, SANTA CRUZ DE TENERIFE, LAS PALMAS DE GRAN CANARIA Y EL HAVRE.

SESIONES DE CINEMATOGRAFO DIARIAS EN LOS VAPORES DE ESTA COMPAÑIA SEGUN CONTRATO CON LA CASA "PATHE"

IMPORTANTE

Buena comida a la española. Camareros y cocineros españoles.

LINEA DE NEW YORK AL HAVRE, PLYMOUTH Y BURDEOS

En esta oficina se expiden pasajes por esta línea, por los lujosos y rápidos trasatlánticos franceses PARIS, FRANCE, SUFFREN, DE GRASSE, etcétera, etcétera.

Para más informes, dirigirse a:
O'Reilly 9. ERNEST GAYE Apartado 1090, HABANA. Telf. A-1476.
E 1033 31 my.

"Empresa Naviera de Cuba," S. A.

SAN PEDRO 6.—Dirección Telegráfica: EMPRENAVE, Apartado 1641.

TELEFONOS:
A-5315.—Información General.
A-4730.—Depto. de Tráfico y Fletes.
A-6236.—Contaduría y Pasajes.
A-3966.—Dpto. Compras y Almacén.
M-5293.—Primer Espigón de Paula.
A-5634.—Segundo Espigón de Paula.

Y

COMPAÑIA NAVIERA DE CUBA, S. A.
OFICIOS, 88

ITINERARIOS COMBINADOS

RELACION DE LOS VAPORES QUE ESTAN A LA CARGA EN ESTE PUERTO

COSTA NORTE

Vapor "TROPICAL"

Saldrá de este puerto el viernes 21 del actual, para MANATI, VICTORIA DE LAS TUNAS, PUERTO PADRE Y CHAPARRA.

Vapor "ORIENTE"

Saldrá de este puerto el viernes 21 del actual para NUEVITAS, GIBARA (HOLGUIN, VELASCO Y BOCAS), VITA, SAGUA DE TANAMO (CAYO MAMBI) y BARACOA.

Vapor "BARACOA"

Saldrá de este puerto el sábado 22 del actual, para PUERTO TARAFA (DESTINOS COMBINADOS), GIBARA (HOLGUIN, VELASCO y BOCAS), VITA BANES, NIPE (MAYARI, ANTILLA, PRESTON), SAGUA DE TANAMO (CAYO MAMBI), BARACOA, GUANTANAMO (CAIMANERA) (sólo al retorno) y SANTIAGO DE CUBA.

Este buque recibirá carga a flete corrido en combinación con los F. C. de Norte de Cuba (vía Puerto Tarafa) para las estaciones siguientes: MORON, EDEN, DELIA, GEORGINA, VIOLETA, VELASCO, LAGUNA LARGA, IBARRA, CUNAGUA, CAONAO, WOODIN, DONATO, JIQUI, JARONU, RANCHUELO, LAURITA, LOMBILLO, SOLA, SENADO, NUÑEZ, LUGAREÑO, CIEGO DE AVILA, SANTO TOMAS, SAN MIGUEL, LA REDONDA, CEBALLOS, PINA, CAROLINA, SILVERA, JUCARO, FLORIDA, LAS ALEGRIAS, CESPEDES, LA QUINTA, PATRIA, FALLA, JAGUEYAL, CHAMBAS, SAN RAFAEL, TABOR NUMERO UNO y AGRAMONTE.

COSTA SUR

Salidas de este puerto, todos los viernes, para los de CIENFUEGOS, CASILDA, TUNAS DE ZAZA, SANTA CRUZ DEL SUR, MANOPLA, GUAYABAL, MANZANILLO, NIQUERO, CAMPECHUELA, MEDIA LUNA, ENSENADA DE MORA y SANTIAGO DE CUBA.

Vapor "CIENFUEGOS"

Saldrá de este puerto el viernes 21 del actual, para los puertos arriba mencionados.

LINEA DE VUELTA ABAJO

Vapor LA FE

Saldrá de este puerto los días 5, 15 y 25 de cada mes a las ocho de la noche, para los de BAHIA HONDA, RIO BLANCO, BERRACOS, PUERTO ESPERANZA, MALAS AGUAS, SANTA LUCIA (Minas de Matahambre), RIO DEL MEDIO DIMAS, ARROYOS DE MANTUA y LA FE.

LINEA DE CAIBARIEN

Vapor CAYO CRISTO

Saldrá todos los sabados de este puerto, directo para CAIBARIEN, recibiendo carga a flete corrido para PUNTA ALEGRE y PUNTA SAN JUAN, desde el miércoles hasta las 9 a. m. del día de salida.

LINEA DE CUBA, SANTO DOMINGO Y PUERTO RICO

SERVICIO DE PASAJEROS Y CARGA

Provistos de telegrafía inalámbrica

Vapor GUANTANAMO

Saldrá de este puerto el sábado 22 del actual a las 10 a. m. directo para GUANTANAMO (Boquerón), SANTIAGO DE CUBA, SANTO DOMINGO, SAN PEDRO DE MACORIS, (R. D.), y SAN JUAN (P. R.) retornando por MAYAGUEZ, PONCE (P. R.) SAN PEDRO DE MACORIS, SANTO DOMINGO (R. D.) KINGSTON, (Ja.) SANTIAGO DE CUBA y HABANA.
De Santiago de Cuba saldrá el sábado 29 a las 8 a. m.

Vapor HABANA

Saldrá de este puerto el sábado 5 de Junio a las 10 a. m. directo para GUANTANAMO (Boquerón), SANTIAGO DE CUBA, PUERTO PLATA (R. D.), y SAN JUAN (P. R.); retornando por PONCE, MAYAGUEZ, AGUADILLA (P. R.), PUERTO PLATA (R. D.), KINGSTON (Ja.), SANTIAGO DE CUBA A HABANA.
De Santiago de Cuba saldrá el sábado 12 a las 8 a. m.

IMPORTANTE

Suplicamos a los embarcadores que efectúen embarque de drogas y materias inflamables, escriban claramente con tinta roja en el conocimiento de embarque y en los bultos la palabra PELIGRO. De no hacerlo así serán responsables de los daños y perjuicios que pudieran ocasionar a la demás carga y al buque.

AVISO

Los vapores que efectúan su salida los sábados, recibirán carga solamente hasta las 4 p. m. del anterior al de la salida y los que la hagan los viernes, la recibirán hasta las 11 a. m. del día de la salida.
E 1032 31 my.

VAPORES CORREOS DE LA COMPAÑIA TRASATLANTICA

LINEA RAPIDA PARA EL NORTE DE ESPAÑA

El vapor ALFONSO XIII, saldrá para CORUÑA, GIJON y SANTANDER, el 20 de Junio de 1926.
Admite carga, pasaje y correspondencia.

AVISO IMPORTANTE A LOS PASAJEROS

Para uso exclusivo de los que embarquen en estos buques y deseen continuar rápidamente viaje a Madrid o estaciones de ruta, esta Compañía ha establecido un servicio de tren especial provisto de coche-cama, que saldrá del Muelle de Santander inmediatamente después de la llegada del buque y de recibir a los pasajeros que hayan solicitado su boletín correspondiente en esta Agencia, o a bordo, por mediación del Sobrecargo del buque.

El precio del billete de ferrocarril incluída cama, hasta Madrid, es de pesetas 120.35 por persona.

LINEA PARA NEW YORK, CADIZ Y BARCELONA

El vapor ANTONIO LOPEZ, saldrá para NEW YORK, CADIZ y BARCELONA el 27 de Mayo 1926.
Admiten carga, pasajeros y correspondencia pública.

LINEA DE MEXICO

El vapor ALFONSO XIII, saldrá para VERACRUZ y TAMPICO sobre el 3 de Junio 1926.
El vapor MONTEVIDEO, saldrá para VERACRUZ sobre el 17 de Junio de 1926.
Admite carga, pasajeros y correspondencia pública.

LINEA DE COLON Y PACIFICO

El vapor P. DE SATRUSTEGUI, saldrá para SANTIAGO DE CUBA, LA GUAYRA, PUERTO CABELLO, CURAZAO, SABANILLA, CRISTOBAL, GUAYAQUIL, CALLAO, MOLLENDO, ARICA, IQUIQUE, ANTOFAGASTA y VALPARAISO, sobre el 3 de Junio 1926.
Admite carga, pasaje y correspondencia.

VIAJE EXTRAORDINARIO A PUERTO RICO Y CANARIAS.

El vapor REINA M. CRISTINA capitán F. Arija, saldrá el día 26 de Mayo 1926, para PUERTO RICO, SANTA CRUZ DE LA PALMA, SANTA CRUZ DE TENERIFE, LAS PALMAS, CADIZ y BARCELONA, admitiendo carga y pasajeros para esos puertos.

Las salidas para VERACRUZ, SANTIAGO DE CUBA y PUERTOS DEL NORTE DE ESPAÑA, se efectuarán a las DOCE DEL DIA desde los MUELLES DE LA PORT OF HAVANA DOCKS CO., donde estarán atracados los buques para mayor comodidad del pasaje.
Para más informes, dirigirse a:

MANUEL OTADUY

San Ignacio, 72. Apartado 707. Teléfonos: A-6588 y A-7900, HABANA

TELEFONOS DEL "DIARIO"

PARA QUEJAS Y SUBSCRIPCIONES LLAMESE A LOS NUMEROS

M-8404 y A-5334

MISCELANEA

COLEGIO ACADEMIA PITMAN

Cerro 599, esquina a Patria
Teléfono M-6082

Primera y Segunda Enseñanza, Inglés, Comercio, Taquigrafía Pitman—original—en español e inglés, Mecanografía al tacto.

PUPILAJE: $20 MENSUALES

ACADEMIA PITMAN

Manzana de Gómez 208-209
Teléfono: M-7035

Peritaje Mercantil, Taquigrafía, Mecanografía, Inglés, Contabilidad, Caligrafía y Aritmética.

UNICAS ACADEMIAS AUTORIZADAS POR LOS INVENTORES DEL SISTEMA PITMAN PARA EXPEDIR TITULOS OFICIALES DE COMPETENCIA.

PIDAN PROSPECTO

E. 1254 a/ 8d-20

INGLES EN POCAS SEMANAS

NECESITA SOLAMENTE 15 MINUTOS DIARIOS, EXITO SEGURO. Pida información The Universal Institute, 128 E 86; (D 56) New Yor, N.Y

Ext 718 ind-15 my.

Colegio LA GRAN ANTILLA

DE 1a. Y 2a. ENSEÑANZA

Director:
José Ma. Peiró.

Se admiten Internos, Medios Internos y Externos de ambos sexos.

Calle 6 No. 9 VEDADO F-5069

E 1058 31 my.

Sanatorio "Dr. PEREZ-VENTO"

Enfermedades nerviosas y mentales. Para Señoras, exclusivamente. Calle Barreto, número 62, Guanabacoa.

E 1070 31 my.

SOLARES AL CONTADO Y A PLAZOS COMODOS

BARANDILLA, CORONELA	Lotes de $3.500 en adelante
ALTURAS DE LUYANO	$4.50 vara en adelante
REPARTO TRUFFIN	Al contado
MARINA Y SAN LAZARO	A plazos A censo.

DINERO EN HIPOTECA EN TODAS CANTIDADES

Agentes en toda la República.
CUERVO Y ROA.
Manzana de Gómez 327-328. Teléfono M-6838 Habana.
Representantes exclusivos de Suárez y Mendoza.

E 1044 31 my.

LA FLOR CATALANA

FABRICA de BARQUILLOS y OBLEAS y toda clase de envases para helados

PEREZ Y LOPEZ
MALOJA, 1. TEL. A-5527.

E 1040 31 my.

NIÑOS

Las cucharitas de lata cortan los labios. Exija cucharitas de madera.

Artículos para Helados

CESAREO GONZALEZ
AMISTAD, 71. HABANA. TEL. A-7982

E 1173.—6 My.

EXCEMICIDA

DE MADAME M. SENTOURS

Pomada francesa maravillosa infalible para curar radicalmente todas las enfermedades de la piel tales como: herpes, eczemas, granos, manifestaciones del ácido úrico; úlceras por antiguas que sean; fístulas etc.
Depósito general: Farmacia del doctor Morits, Máximo Gómez 412 También se vende en casa de Sarrá de Johnson; de Taquechel y en la botica Americana.

E 955 31 my.

VAPORES DE TRAVESIA

"COMPAÑIA DEL PACIFICO"

"MALA REAL INGLESA"

El hermoso trasatlántico

O R I T A

de 23.800 toneladas de desplazamiento, con excelente acomodo para los señores pasajeros de tercera clase, camarotes de dos y cuatro literas y ventilado comedor sobre cubierta, saldrá fijamente el día 16 de Mayo para:

LA CORUÑA,
SANTANDER, LA PALLICE, ROCHELLE y LIVERPOOL

COMODIDAD, CONFORT, RAPIDEZ Y SEGURIDAD

PROXIMAS SALIDAS

Para ESPAÑA, FRANCIA e INGLATERRA

Vapor OROPESA, el 2 de Junio.
Vapor OROYA, el 22 de Junio.
Vapor ORIANA, 7 de Julio.
Vapor ORCOMA, el 13 de Julio.
Vapor ORTEGA, el 4 de Agosto.
Vapor ORCITA, el 18 de Agosto.

Para COLON, puertos de PERU y de CHILE y por el ferrocarril Trasandino a Buenos Aires.

Vapor ORIANA, el 23 de Mayo
Vapor ESSEQUIBO, 24 de Mayo.
Vapor ORCOMA, 6 de Junio.
Vapor ORTEGA, 20 de Junio.
Vapor EBRO, el 21 de Junio.
Vapor ORITA, el 4 de Julio
Vapor ESSEQUIBO, el 19 de Julio.
Vapor OROPESA, el 25 de Julio.

Para NUEVA YORK.

Salidas mensuales por los lujosos trasatlánticos EBRO y ESSEQUIBO, Servicio regular para carga y pasaje, con trasbordo en Colón, a puertos de Colombia, Ecuador, Costa Rica y Nicaragua, Honduras, Salvador y Guatemala.

DUSSAQ Co., Ltd.

Oficios 30. Teléfonos A-6540 A-7218.

4396 ind my.

PELUQUERIA DE SEÑORAS ACADEMIA DE BELLEZA

Para lucir sus encantos con un "cachet" de distinción y juvenil belleza, consulten con Madame Gil el estilo de peinados y cortes de melenas que deben adoptar de entre sus modelos siempre de última creación.

La falta de armonía entre el rostro y el arreglo de la cabeza, es signo de fealdad y mal gusto.

Esta casa garantiza siempre la perfección refinada de todos sus trabajos y dispone de 24 empleados bien especializados en los cortes, ondulaciones "Marcel", permanentes y al agua, masajes, limpieza del cutis, manicures, cejas, etc.

E 1047 31 my.

50 CTS. SERVICIO

Once expertos peluqueros cortan la melena en todos los estilos a 50 cts. y con ondulación $1.00 tinturas finas de Henne. La mejor de todas $3.00. Rizo permanente $15.00 y $20.00.

PELUQUERIA CABEZAS

Neptuno No. 38.

Telf. A-7034.

Se atiende los domingos a domicilio
E 1066 31 my.

¡¡NO SE ASUSTE, LA TISIS SE CURA!!

El Catarro y todas las enfermedades de los órganos respiratorios. Con el preparado Jorge, con raíces y plantas del país cubano. Pídalo en las Boticas. Muestras gratis. Dr. Dauden. Farmacia Jesús del Monte 114. Precio $1.20 y 70 centavos pomo.

22918 20 jun.

MISCELANEA

GRAN PELUQUERIA "MARTINEZ"

Solamente para señoras y niños. NEPTUNO 81. TELEFONO A-5039.
(Un experto para cada servicio)

Los mejores y más elegantes cortes de melenas se hacen en esta casa. Las Damas que desean lucir sus manos bonitas, se las arreglan en la Peluquería MARTINEZ. No tenemos rival en nuestro giro, para el masaje, científico de la cara. Especialidad en la ondulación "Marcel" y "Permanente". Tenemos expertos para el shampoo.

La Peluquería MARTINEZ tiene la representación exclusiva para toda la isla de Cuba de los famosísimos e inigualables Productos de Belleza MISTERIO, que son algo así como el complemento de la mujer bonita.

PELUQUERIA "MARTINEZ"
DE
CIRIA E HIJOS

Neptuno, 81, (entre Manrique y San Nicolás). Habana. Teléfono A-5039.
53382 31 Dic.

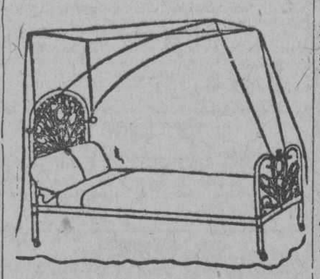

DEPARTAMENTO DE COLCONETAS, COLCHONES, COJINES, ETC.

De todos estos artículos presenta "El Encanto" la más extensa y flamante variedad.

A los precios más módicos.

Colchonetas, surtido completo de tamaños y calidades, desde $1.80.

Colchones, de varias clases, altos y bajos, desde $7.00.

Edredones ("confortables") de seda un gran surtido.

Cojines de Cretona, de otomano de seda, bordados, de terciopelo... Desde $1.50.

Cestos de mimbre para ropa usada, para viaje y otros usos, en todos los tamaños y formas, desde $1.75.

Mosquiteros de punto y de muselina, en todos los tamaños, desde $1.50.

Mosqueteros con aparato, en varias formas y tamaños, desde $5.00.

Mosquiteros sueltos, para aparatos, en todos los tamaños, de $2.50.

E 1060 31 my.

DIRECTORIO PROFESIONAL

ABOGADOS Y NOTARIOS

FELIPE RIVERO Y ALONSO
Abogado y Notario
Aguiar, 73
Dptos. 710-11-12. Tel. M-1472
E 902 30 d 1o. ab.

Dr. Elio Roselló Montaño
ABOGADO Y NOTARIO
Herencias, Divorcios, Asuntos hipotecarios, rapidez en el despacho de las escrituras con su legalización. Oficina: Empedrado 33. Teléfono A-3592. Particular: Neptuno, 50, altos.
E 1114 31 my.

DR. MANUEL ARANDA MUÑOZ
ABOGADO
Pensiones, Asuntos hipotecarios, Herencias. Cuba 36, Dptos. 112113. Teléfono M-6173. De 2 a 5
E 1191 6 jun

DR. PABLO M. CUBA
ABOGADO
Asuntos criminales, civiles, divorcios, pensiones y cobros de cuentas. Perseverancia 51. Teléfono A-9614.
E 1161 31 my.

ANTONIO DIAZ PAIRO
ABOGADO
Manzana de Gómez 524. Tel. M-9153.
E 972 13 My.

Lcdo. Ramón Fernández Llano
ABOGADO Y NOTARIO
Habana, 57, teléfono A-5813
E 1090 31 my.

MARCAS Y PATENTES
DR. CARLOS GARAJE BRU
ABOGADO
Cuba 19. Teléfono A-2434
E 1115 31 my.

MANUEL JIMENEZ LANIER
FERNANDO ORTIZ
OSCAR BARCELO
ABOGADOS
JUAN RODRIGUEZ RAMIREZ
ABOGADO Y NOTARIO
San Ignacio, 40, altos, entre Obispo y Obrapía. Teléfono A-3701.
E 1187 31 my.

Saúl Sáenz de Calahorra
Y
OSCAR QUINTANA
ABOGADOS
Se hacen cargo de toda clase de asuntos judiciales, tanto civiles como criminales y del cobro de cuentas atrasadas. Bufete, Edificio Larrea. Deptos. 302 y 304. Empedrado y Aguiar. Teléfonos A-5024, M-2247.
E 1109 31 my.

Pelayo García y Santiago
NOTARIO PUBLICO
García, Ferrara y Diviñó
Abogados, Aguiar 71, 6o. piso. Teléfono A-2194. De 9 a 12 a. m. y de 2 a 5 p. m.
E 1141 31 my.

DIVORCIOS, COBROS DE CUENTAS

Embargos preventivos, y juicios ejecutivos y declarativos. Asuntos judiciales, tramitación rápida, Bufete del Dr. Edreira, San Ignacio 106, de 2 a 5. Teléfono A-1582.
E 1146 31 my.

PROFESIONALES

DOCTORES EN MEDICINA Y CIRUGIA

DR. FELIX PAGES
CIRUJANO DE LA QUINTA DE DEPENDIENTES
Consultas, lunes, miércoles y viernes, de 2 a 4, en su domicilio, D, entre 21 y 23, teléfono F-4483.
E 1135 31 my.

MANUEL GONZALEZ ALVAREZ
CIRUJANO DE LA ASOCIACION DE DEPENDIENTES
Durante la ausencia en Europa, del doctor Manuel González Alvarez, se hace cargo de su consulta, el doctor Vicente Queralt. Consultas de 2 a 4, martes, jueves y sábados. Apodaca 3, altos, entre Cárdenas y Cienfuegos, teléfono A-9102.
E 1129.—31 my.

DR. JOSE VARELA ZEQUEIRA
Catedrático de Anatomía de la Escuela de Medicina, Director y Cirujano de la Casa de Salud del Centro Gallego. Ha trasladado su gabinete a Gervasio, 126, altos, entre San Rafael y San José. Consultas de 2 a 4. Teléfono A-4410.
E 1112 31 my

Dr. VENERO
Vías urinarias y venéreo. Curación rápida de las complicaciones secretas. Electricidad médica. De 10 a 12 m. y de 4 a 9 p. m. San Miguel 55, Teléfono A-9380.
E 1182 4 jun.

Dr. ADOLFO REYES
Estómago e intestinos, consulta y tratamiento. De 8½ a 10½ a. m. solamente en su gabinete. Lamparilla 74, bajos.
E 1098 30d.—1 My.

ENFERMEDADES SECRETAS
Antiguas, mal curadas y prostatitis, impotencia, esterilidad. Curaciones garantizadas en pocos días, sistema nuevo alemán. Dr. Jorge Winkelmann, especialista alemán, 25 años de experiencia. Obispo 97, a todas horas.
E 1117 31 my

Dr. C. E. FINLAY F. A. C. S.
PROFESOR DE OFTALMOLOGIA
Especialista en Enfermedades de los Ojos y de los Oídos
Calle 17 No. 42, altos, esquina a K Vedado
Teléfono F-1178.
Consultas de 11 a 12 y de 2 a 4. y por convenio previo
E 1097 31 my

DEBILIDAD SEXUAL
ESTOMAGO E INTESTINOS
Dr. MIGUEL VIETA
HOMEOPATA
Sistema Especial. Carlos III, 269, altos
E 1139 31 my

DR. GABRIEL M. LANDA
Facultad de París, Nariz, Garganta y Oídos. Visita a domicilio. Consultas de 3 a 5. Campanario 57, esquina a Concordia. Teléfono A-4529. Domicilio 4 número 205. Teléfono F-2236.
E 1105 31 my

Dr. Francisco Javier de Velasco
Afecciones del corazón, pulmones, estómago e intestinos. Consultas los días laborables, de 12 a 2. Horas especiales, previo aviso. Salud 34. Teléfono A-5418.
E 1134 31 my.

DR. B. VILA
Médico cirujano. Exclusivamente niños. Ayudante a la Cátedra de Patología y Clínica Infantil. Consultas diarias de 2 a 4 p. m. Calle 17, 267, entre D y E, teléfono F-1511, Vedado.
E 1190 31 my.

Dr. E. PERDOMO
Vías urinarias, estrechez de la orina, venéreo, hidrocele, sífilis, su tratamiento por inyecciones sin dolor. Jesús María 33, de 1 a 4. Teléfono A-1766.
E 1094 31 my

DR. F. R. TIANT
Enfermedades de la piel y secretas exclusivamente. Ayudante de la Cátedra de enfermedades de la piel y secretas. Especialista de la Quinta La Covadonga. Consultas, lunes, miércoles y viernes de 3 a 5. Horas especiales previo aviso. Consulado 90, altos. Teléfono M-3657.
E 1234 8 jn.

DR. JOSE ALFONSO
Especialista del Centro Asturiano
NARIZ, GARGANTA, OIDOS Y OJOS
Calzada del Monte 386. Consultas de 2 a 4. Teléfono M-2330.
E 1113 31 my

DR. J. M VERDUGO
ESTOMAGO E INTESTINOS
Curación radical de la úlcera estomacal y duodenal y de la Colitis en cualquiera de sus períodos, por procedimientos especiales. Consultas de 2 a 4 de la tarde. Teléfono A-4425. Prado, 60, bajos.
E 1121 31 my.

Dr. IGNACIO CALVO
GERVASIO 126. De 4 a 6. Telf. M-8424
Tratamiento de las HEMORROIDES sin operación. Enfermedades del recto y del colon. Rectocopía y Sigmoidoscopía).
E 739 18 ab.

POLICLINICA INTERNACIONAL
Lealtad 143, entre Salud y Dragones. Consultas y reconocimientos de 10 a. m. a 8 p. m. $1. Aplicación de una ámpula intravenosa o cualquier otra inyección: 50 centavos, a domicilio, $2.00. Inyección de un número de Neosalvarsan, 50 cts. Análisis en general $2.00; Análisis para sífilis o venéreo, $4.00; Rayos X de hueso, $7.00; Rayos X de otros órganos $10.00; Inyecciones intravenosas o venéreo, asma, reumatismo, anemia, tuberculosis, paludismo, fiebres en general, eczemas, enfermedades de señoras, etc. Se regala sus medicinas, patentes o una caja de inyecciones al cliente que lo pida. Cirugía en general. Reserve su hora por el teléfono A-0244. Análisis de orina, completo, $2.00. Extracción dental $1.00.
E 1103 31 my.

DR. EUGENIO ACEVEDO
Médico del Hospital Mercedes, Medicina en general. Partos. Enfermedades de señoras, piel y sífilis. Consultas de 3 a 6 p. m. Teléfono M-2590. San Lázaro 217, bajos. Domicilio Finlay 55 Teléfono M-3780.
E 1189 20 my.

Dr. A. G. CASARIEGO
Catedrático por oposición de la Facultad de Medicina, de los hospitales de París, New York, Calixto García y Clínica Covadonga. Especialista en enfermedades de las vías urinarias. Consultas, de 2 a 6 p. m. Zenea (Neptuno) 125, bajos.
E 1096 31 my.

Dres. Alfredo G. Domínguez Roldán y
Manuel Viamonte Cuervo
Rayos X, Radium, Radioterapia profunda, Electricidad médica. Horas: de 1 a 4 p. m. Teléfono A-5049. Paseo de Martí número 33½ Habana.
E 1205 30 d 9.

EL DR. PEDRO MONTALVO
Ha trasladado su consulta a la calle San Nicolás 113 A, casi esquina a Simón Bolívar (antes Reina). Medicina general, especialmente enfermedades del estómago, intestinos y del pecho. Tratamientos eléctrico y masage. Consultas de 3 a 5: 5 pesos, de 5 a 6: 2 pesos. Teléfonos M-8282 y F-1972.
E 997-23 My.

M.E.C.D. 2016

PROFESIONALES

Dr. J. A. Hernández Ibáñez

ESPECIALISTA Y CIRUJANO DE VIAS URINARIAS DE LA ASOCIACION DE DEPENDIENTES Y GENITO-URINARIAS DE SEÑORAS, DEL DISPENSARIO TAMAYO

Enfermedades venéreas; Cistoscopia; Cateterismo de los Uréteres. Tratamiento y Cirugía de las Vías Urinarias. Domicilio M. Gómez 374, teléfono A-9545. Consultas: Neptuno 78, altos, esquina a Manrique. De 10 1|2 a. m. a 12 1|2 y de 4 a 6 p. m. Teléfono A-5469.

E 1089 31 my.

DR. CANDIDO TOLEDO OSES

GARGANTA, NARIZ Y OIDOS

Especialidad de la Quinta de Dependientes. Consultas de 4 a 6 p. m., lunes, miércoles y viernes. Lealtad, 12, teléfonos F. O. 1944, M-4372.

E 1130 31 my

"POLICLINICA HABANA"

Suárez, 32. Teléfono M-6233

DIRECTOR FACULTATIVO
DR. FORTUNATO C. OSSORIO

De Medicina y Cirugía en general. Especialista para cada enfermedad. Consultas de 1 a 5 de la tarde y de 7 a 9 de la noche. Consultas especiales, dos pesos. Reconocimientos $3.00. Enfermedades de señoras y niños. Garganta, nariz y oídos. (OJOS). Enfermedades nerviosas, estómago, corazón y pulmones, vías urinarias, enfermedades de la piel, blenorragia y sífilis. Inyecciones intravenosas para el asma, reumatismo, y tuberculosis, obesidad, partos, hemorroides, diabetes y enfermedades mentales, etc. Análisis en general. Rayos X, masajes y corrientes eléctricas. Los tratamientos y sus pagos a plazos. Teléfono I-6283.

E 1104 31 my

GABINETE DE ESTETICA Y BELLEZA MEDICA

Director: DR. VALDES GONZALEZ, Ex-Interno de los Hospitales de París, Londres, New York y St. Paul de Hong-Kong. Ayudante: Dr. G. V. Aczel, Especialista de las Universidades de Budapest, Viena y Berlín. Tratamientos modernos, preventivos contra las ARRUGAS e imperfecciones de la cara. Operaciones correctivas en las deformaciones de la nariz, labios, cejas y senos. Curación radical del CUTIS GRASOSOS o seco, POROS ABIERTOS, ESPINILLAS, manchas, lunares, pecas, verrugas, quistes sebaceas, excemas crónicas, tatuajes. Extirpación total y definitiva de los VELLOS por el método moderno FRANCES. Sistemas científicos para el desarrollo y endurecimiento de los senos y para engruesar y adelgasar el cuerpo. Rayos X, DIATERMIA, ALTA-FRECUENCIA, ELECTROLISIS, NIEVE-CARBONICA, MASAJES EN GENERAL. Consultas de 9 a 11 a. m. en Campanario 132 A. Teléfono A-1346. Horas especiales previo aviso. POLICLINICA para operaciones: Luyanó 101. Teléfono I-1946.

E 1170 ind. 6 My.

¡¡HORRIBLES!!

Unas piernas flacas. El aparato "Piesiloides" que cura los juanetes y evita que su pie sea gordo y feo, le modifica las piernas. Si sigue las indicaciones que le enviamos junto con el aparato. Amarre el pie por encima del juanete sin apretarlo, hágale un nudo y envíelo con $2.50. Este aparato en útil en todo ejercicio de sport. Quiripedista Alfaro, Villegas 44.

E 1192 9 my.

DR. ABRAHAM PEREZ MIRO

MEDICO CIRUJANO

Animas 113, entre Campanario y Perseverancia. Consultas de 3 a 5. Tel. A-9203.

E 1142 31 my.

POLICLINICA ZEQUEIRA

Curación radical de la tuberculosis en todos los períodos con inyecciones especiales usadas solo en esta Policlínica. Tratamiento moderno y eficaz para las enfermedades del estómago, piel, sangre, anemia y desnutrición. Curación rápida de asma y reumatismo por la vía intravenosa. Consultas $5.00; de 8 a 11 a. m. de 1 a 3 y de 3 a 5 p. m. todos los días. Martes, jueves y sábados, gratis para los pobres. Policlínica Zequeira, Reina 78, teléfono A-1081.

E 1100 31 my.

Dr. Enrique Fernández Soto

Oídos, Nariz y Garganta. Consultas, lunes, martes y jueves de 2 a 4. Calle O, entre Infanta y 27. No hace visitas. Teléfono U-2465.

E 1132 31 my

DR. RICARDO ALBALADEJO

Especialidad en vías urinarias. Tratamiento especial para la blenorragia, impotencia y reumatismo, Electricidad Médica y Rayos X, Prado, 12, esquina a Colón. Consultas de 1 a 5. Teléfono A-3244.

E 1126 31 my

CORPORACION CLINICA

Teniente Rey, 78

Teléfonos A-7913 y M-2364

Médicos especialistas para los tratamientos, diagnósticos y curaciones. Enfermedades de señoras y niños (DE LOS OJOS), garganta, nariz y oído, Tuberculosis, asma, reumatismo, sangre y piel. Inyecciones a las venas intramusculares, etc. Blenorragia y sífilis. Corrientes y masajes eléctricos, Rayos X, Análisis en general (orina completo $2.00). Medicina y Cirugía.

LOS POBRES, CONSULTAS $1

Consultas de 1 a 5 p. m. y de 7 a 9 (noche) Especiales $2.00. Empleo de aparatos $5.00. (Asistencias por semanas a plazos) anexo (dentistas). Extracciones y otros trabajos artificiales garantizados. Tratamiento de la piorrea, etc.

Neosalvarsán y para diabéticos, Ulceras, Eczemas, y demás enfermedades. Tatuajes, manchas, arrugas, etc. son quitadas rápidamente y por nuevos procedimientos.

Servicios de Cirujanos parteros y comadronas. Reserva, garantía y seriedad profesional completa.

E 1101 31 my

DR. SALVADOR LAUDERMAN

Médico de la Asociación Canaria, Medicina en General, especialmente enfermedades del sistema nervioso, sífilis, venéreo y tuberculosis pulmonar. Consultas diarias de 1 a 2 p. m. en Santa Catalina 12, entre Delicias y Buenaventura, Víbora. Teléfono I-1049. También recibe avisos en Jesús del Monte 662, esquina a Vista Alegre. Teléfono I-1703.

E 1095 31 my

INSTITUTO DEL DR. PITA

San Lázaro, 45

Contando con instalación de Baños, Rayos X, y Electricidad Médica, etc. Cura de Rejuvenecimiento. Obesidad, Artritismo, Reumatismo. Enfermedades nerviosas y crónicas. Horas de 2 a 4 p. m.

E 1125 31 my

DR. F. DIAZ ROGES

MEDICO CIRUJANO

Ayudante de Cátedra de la Escuela de Medicina. Medicina general y enfermedades de señoras. Afecciones de la sangre, anemias, sífilis y venéreo. Inyecciones intravenosas. San Nicolás 76-A, entre Neptuno y San Miguel. Teléfonos M-1632 y U-2940. Consultas diarias de 1 a 5. Gratis a los pobres.

E 1186 5 jn

DR. MANUEL GALIGARCIA

Médico Cirujano y Ayudante por Oposición de la Facultad de Medicina. Cinco años de interno en el Hospital Calixto García. Tres años de Jefe Encargado de las Salas de Enfermedades Nerviosas y Presuntos Enajenados del mencionado Hospital. Medicina General Especialmente enfermedades nerviosas y mentales Estómago e intestinos. Consultas y reconocimientos $5, de 3 a 5, diarias, en San Lázaro 402, altos, esquina a San Francisco, teléfono U-1391.

E 1119 31 my

PROFESIONALES

DR. JOSE LUIS FERRER

CIRUJANO DE LA ASOCIACION DE DEPENDIENTES

Afecciones venéreas, vías urinarias y enfermedades de señoras. Martes, jueves y sábados, de 3 a 5 p. m. Obrapía 43, altos, teléfono A-4364.

E 1123 31 my

DR. RAMIRO CARBONELL

Especialista en enfermedades de niños. Medicina en general. Consultas de 3 a 4. Escobar 142, teléfono A-1336 Domicilio: Calzada de la Víbora 866. Teléfono I-2971.

E 1128 31 my.

DR. PEDRO A. BOSCH

Medicina y Cirugía. Con preferencia, partos, enfermedades de niños, del pecho y sangre. Consultas de 3 a 4. Aguiar 11, teléfono A-6428.

E 1167 31 my

DR. CELIO R. LENDIAN

Consultas todos los días hábiles de 2 a 4 p. m. Medicina interna especialmente del corazón y de los pulmones. Partos y enfermedades de niños. Consulado 20. Teléfono M-2671.

E 1116 31 my

DR. GONZALO PEDROSO

CIRUJANO DEL HOSPITAL MUNICIPAL DE EMERGENCIAS

Especialista en vías urinarias y enfermedades venéreas. Cistoscopia y Cateterismo de los uréteres. Cirugía de vías urinarias. Consultas de 10 a 12 y de 3 a 5 p. m. en la calle de Avenida de la República 254.

E 1093 12 my.

Dr. REGUEYRA

Medicina interna en general, especialmente en el artritismo, reumatismo, piel, (barros, eczemas y úlceras), dispepsia, colitis, neurastenia, neuralgias, parálisis y demás enfermedades nerviosas. Consultas de 1 a 4. Escobar núm. 165.

E 1232 9 jn.

DR. LAGE

Estómago. Debilidad sexual. Diabetes, Afecciones de señoras, sifilíticas y venéreas. De 1 a 4 y a horas convencionales. Patria 6, altos, Cerro. Teléfono A-3751.

E 1140 31 my.

DR. CABRERA

RADIOLOGIA EXCLUSIVAMENTE

Rayos X, Radium, Radioterapia profunda. Corrientes, Radiografías a domicilio. Antiguo gabinete "Alamilla" San Miguel 116. De 2 a 6.

E 1180 3 jun.

DR. J. LYON

De la Facultad de París. Especialidad en la curación radical de las hemorroides, sin operación. Consultas de 1 a 3 p. m. diarias. Correa esquina a San Indalecio, Jesús del Monte.

E 1136 21 my.

Dr. JUAN DE LA PUENTE

Médico de visita del Centro Asturiano. Niños, estómago e intestinos. Consultas diarias de 3 a 5. (Excepto sábados). Industria 130, altos. Teléfono A-9685. Teléfono particular I-1197.

E 1116 31 my

HEMORROIDES

Curadas sin operación, radical procedimiento, pronto alivio y curación, pudiendo el enfermo seguir sus ocupaciones diarias y sin dolor. Consultas de 1 a 5 p. m. Suárez 32, Policlínica P.

E 1104 31 my

DR. J. B. RUIZ

De los hospitales de Filadelfia, New York y Calixto García. Especialidad vías urinarias, sífilis y enfermedades venéreas. Examen visual de la uretra, vejiga y cateterismo de los uréteres. NEPTUNO 84, DE 1 A 3.

E 1153 31 my.

Dr. ABELARDO LABRADOR

Monte 74, entre Indio y San Nicolás. Consultas gratis de 8 a 12 a. m. Pagas de 3 a 5. Especialidad enfermedades de señoras, partos, venéreo y sífilis, pulmones, corazón y riñones, en todos sus períodos. Inyecciones intra venosas. Neosalvarsán, etc. Avisos, teléfonos A-0801, U-2256.

E 1099 10 jn

Dr. Alberto S. de Bustamante

Profesor de Obstetricia, por oposición. Especialidad partos y enfermedades de señoras. Consultas los lunes y viernes de 1 a 3. en la Clínica Bustamante-Núñez. Teléfono F-3057. Domicilio, 15, entre J y K, Vedado, Teléfono F-1862.

E 1027 31 my

CLINICA BUSTAMANTE-NUÑEZ

J y 11, Vedado, Cirugía General y especial. Partos, Rayos X y Laboratorio. Teléfono F-1184.

E 1102 26 jn

ANALISIS DE ORINA

Completo dos pesos. Prado 62, esquina a Colón. Laboratorio Clínico Químico del doctor Ricardo Albaladejo. Teléfono A-3344.

E 1127 31 my

DR. S. PICAZA

ESPECIALISTA DE LOS HOSPITALES DE PARIS Y NEW YORK

Tratamiento por los métodos más modernos de las enfermedades del estómago, intestino e hígado. Examen a los Rayos X, y análisis de las secreciones gastro-intestinales. Horas: de 2 a 4. San Lázaro 246. Telf. F-4918.

E 1249 16 jn

DR. EMILIO B. MORAN

ELECTRICIDAD MEDICA
PIEL, VENEREO, SIFILIS

Curación de la uretritis por los rayos infra-rojos. Tratamiento nuevo y eficaz de la impotencia. Consultas de 1 a 4. Campanario 38. No va a domicilio.

E 1120 31 my.

Dr. MANUEL LOPEZ PRADES

MEDICO CIRUJANO

De las Facultades de Madrid y la Habana. Con 35 años de práctica profesional. Enfermedades de la sangre, pecho, señoras, y niños, partos. Tratamiento especial curativo de las afecciones genitales de la mujer. Consultas diarias de 1 a 3. Gratis los martes y viernes. Virtudes 115, bajos. Tel. A-0226. Habana.

E 1185 5 jn.

DR. GUILLERMO LOPEZ ROVIROSA

Enfermedades de las glándulas internas y de la nutrición. Trastornos nerviosos, (neurastenia, histerismo, depresión, mal genio, tristeza, insomnios, (palpitaciones) y mentales. Debilidad sexual, pérdidas, impotencia. Trastornos y padecimientos de la menstruación y del embarazo. Gordura molesta, obesidad, niños anormales en su desarrollo intelectual y físico, raquíticos, incompletos. Convulsiones, Bocios, Enfermedades de la piel, Reumatismo, Diabetes, Asma, Nefritis, Dispepsia, Colitis, Enterocolitis. Tratamiento de la caída del cabello y de la calvicie por los Rayos Ultravioleta. San Lázaro 468, bajos, entre Infanta y N, de 5 a 7 p. m., 5 pesos. Los domingos de 4 a 6. Teléfono U-3221. Las consultas por correspondencia del interior, se acompañarán de giro postal.

E 1070 21 my.

DR. A. V. DAUSSA

Medicina en general. Especialmente enfermedades del pecho. Curación de la tuberculosis en su comienzo. Asma. De 1 a 3 p. m., $10, consultas siguientes $5. Salud 59. M-7030. Pobres verdaderos 12 1|2 a 1, martes y sábados.

E 1184 7 jn.

DR. N. GOMEZ DE ROSAS

Cirugía general. Enfermedades de señoras y partos de intervención quirúrgica. Ha establecido su consulta particular en San Lázaro 174. de 3 a 5.

E 1250.—13 jn.

PROFESIONALES

DR. GARCIA AMADOR

Especialista de París, Berlín y Londres

PIEL, SIFILIS, VENEREO

Tratamiento eficaz para la curación de Barros de la cara, manchas, calvicie y herpes. Extirpación total de verrugas, lunares, quistes y vellos por la Nieve-Carbónica y Electrolisis. Curación rápida de las enfermedades secretas por la Diatermia. San Miguel No. 21 (entre Industria y Amistad). Consultas de 10 a 12 y de 4 a 6. Teléfono A-4681. Se dan horas especiales.

E 1124.—12 my.

CORPORACION CLINICA

Teniente Rey, 78

Teléfonos A-7913 y M-2364

Procedimiento especial en la curación de las ALMORRANAS sin dolor ni OPERACION. Pudiendo el enfermo continuar sus trabajos diarios. Tratamiento de la DEBILIDAD SEXUAL e IMPOTENCIA. Nerviosismo, etc. Vías urinarias, corazón y mentales. Estómago, pulmones y del riñón (hígado). Afecciones generales. Médicos especiales para los tratamientos, diagnósticos y curaciones. Cirugía y Medicina en general (PARTOS) etc. Consultas de 1 a 5 p. m. y de 7 a 9 de la noche.

LOS POBRES. CONSULTAS $1

Neosalvarsán y para diabéticos, eczemas, úlceras y demás enfermedades. Tatuajes, manchas, arrugas, verrugas etc., son quitadas rápidamente. Reserva, garantía y seriedad profesional completos.

E 1101 31 my

DOCTOR STINCER

Catedrático de Anatomía Topográfica de la Facultad de Medicina. Cirujano de la Quinta Covadonga. Cirugía general. Consultas, Lunes, Jueves y Sábados; los demás días previo aviso, de 2 a 4. Calle M, número 4, Vedado. Teléfono F-2213, A-1558.

E 1088 31 my

Dr. Valentín García Hernández

Médico Cirujano

LUZ 15, M-1644, HABANA

Consultas de 1 a 3. Domicilio: Santa Irene y Serrano. Jesús del Monte. I-1840. Medicina interna.

E 1108 31 my

DR. JOSE G. RIVERO

Especialista en enfermedades de los pulmones, corazón y estómago. Tratamiento especial de la tuberculosis por inyecciones especiales. Enfermedades de la sangre. Reconocimiento $5. Para pobres: martes, jueves y sábados, gratis. Consultas de 3 a 5 todos los días en Reina 78. Teléfono M-3004.

E 1091 31 my.

DR. F. GARCIA AMADOR

Especialista en Enfermedades de la Piel, Sífiles y Venéreos

ESPECIALISTA DE PARIS, LONDRES Y BERLIN

Curación de estas enfermedades por medio de los efluvios de alta frecuencia. Tratamiento eficaz para la curación de los barros, herpes, lunares, manchas y tatuajes. San Miguel 21, entre Industria y Amistad. Teléfono A-2561. Consultas de 10 a 12 y de 4 a 6.

E 1124 31 my

Dra. MARIA GOVIN DE PEREZ
Dra MARIA PEREZ GOVIN

MEDICAS CIRUJANAS

De la Facultad de la Habana, Escuela Práctica y Hospital Broca de París. Señoras, niños, partos, cirugía, electroterapia, diatermia, masaje y gimnasia. Gervasio 60. Telf. A-6861.

E 1131 31 my.

DR. GONZALO AROSTEGUI

Médico de la Casa de Beneficencia y Maternidad. Especialista en las enfermedades de los niños, Médicas y Quirúrgicas. Consultas de 12 a 2. G, número 116, entre Línea y 13, Vedado, teléfono F-4233.

E 1070 31 my.

CIRUJANOS DENTISTAS

DR. VALDES MOLINA

CIRUJANO DENTISTA

Avenida de Italia número 24, entre Virtudes y Animas. Teléfono A-8583. Dentaduras de 15 a 70 pesos. Trabajos se garantizan. Consultas de 8 a 11 y de 1 a 9 p. m. Los domingos, hasta las dos de la tarde.

E 1229 d-14 Jn.

DR. PEDRO R. GARRIDO

CIRUJANO DENTISTA

Por las Universidades de Madrid y Habana. Especialidad en enfermedades de la boca que tengan por causa afecciones de las encías y dientes. Dentista del Centro de Dependientes. Consultas de 9 a 11 y de 12 a 3. p. m. Muralla 82, altos. Teléfono A-5260

E 1019 24 my

Dr. ARTURO ALBERNI

Neptuno 177 y medio (bajos) encontrará usted garantía, economía y rapidez; cualidades que le enaltecen como dentista graduado en Baltimore y Habana. Consultas de 8 a. m. a 8 p. m.

E 1118 31 my

Dr. ALBERTO COLON

CIRUJANO DENTISTA

Especialidad: carie dental, rápida curación en dos o tres sesiones por dañado que esté el diente. Tratamiento de la PIORREA por la Fisioterapia bucal. Hora fija a cada cliente. Consultas de 9 a 5 p. m. Compostela 129, altos, esquina a Luz.

E 1181 4 jn

DR. H. PARRILLI

CIRUJANO DENTISTA

De las Facultades de Filadelfia y Habana. De 8 a 11 a. m. Extracciones exclusivamente. De 1 a 5 p. m. Cirugía Dental en general. San Lázaro 318 y 320, Teléfono M-6094.

E 1087 31 my

DR. GUERRERO DELANGEL

DENTISTA MEJICANO

Técnico especial para extracciones. Facilidades en el pago. Horas de consultas de 8 a. m. a 8 p. m. A los empleados del comercio, horas especiales por la noche. Trocadero 68-B, frente al café El Día, teléfono M-6395.

E 1106 31 my.

OCULISTAS

DR. A. C. PORTOCARRERO OCULISTA

Garganta, nariz y oídos. Consultas de 1 a 4; para pobres, de 1 a 2, $2.00 al mes. San Nicolás 52, teléfono A-8627.

E 1111 31 my

DR. HORACIO FERRER

ESPECIALISTA EN ENFERMEDADES DE LOS OJOS

Consultas a horas previamente concedidas, $10.00. Consultas de 2 a 5 de la tarde, 5 pesos. Avenida de Wilson y L, Vedado. Teléfono F-4831.

E 1143 31 my

QUIROPEDISTAS

Quiropedista TELLEZ

Especialista en el tratamiento de uñas encarnadas. Juanetes y callos supurados. Consultas de 8 a. m. a 6 p. m. Animas 15, bajos, entre Amistad y Consulado.

E 1041 31 my

QUIROPEDISTA ESPAÑOL

Operaciones hechas, con extraordinaria habilidad, sin cuchilla, sin peligro, sin dolor, **bien profundas**, que duran mucho tiempo. $2, para pobres precios convencionales. Así como toda operación mayor Especialidad en diabéticos, Villegas 44, Dr. Alfaro.

E 1183 6 jun.

PROFESIONALES

COMADRONAS FACULTATIVAS

MARIA NUÑEZ

Facultativa en partos. Comadrona del Centro Balear. Consultas para las asociadas y particulares, de 2 a 3 p. m. exclusivamente. San José número 124, letra A. Teléfono U-1418.

E 1233 16 my.

ANA MARIA V. VALDES

COMADRONA

Muchos años de práctica. Los últimos procedimientos científicos. Consultas de 1 a 4. Precios convencionales: 21 esquina a B. número 317. Vedado. Teléfono F-1252.

E 1217 30 d 13 my

AMELIA PEREZ

ENFERMERA Y COMADRONA

Ex-interna de Hospitales, muchos años de práctica, se ponen inyecciones a domicilio. No aplico ningún tratamiento, si no es por prescripción facultativa. Escobar 152 A (altos), entre Zanja y Salud. Tel. M-5426.

E 1219 30d-13 my.

GIROS DE LETRAS

J. BALCELLS Y CO.

S. en C.

San Ignacio, Núm. 33.

Hacen pagos por el cable y giran letras a corta y larga vista sobre New York, Londres, París y sobre todas las capitales y pueblos de España e Islas Baleares y Canarias. Agentes de la Compañía de Seguros contra incendios.

E 1049 31 my

N. GELATS Y COMPAÑIA

103. Aguiar 103, esquina a Amargura. Hace pagos por el cable, facilita cartas de crédito y giran pagos por cable; giran letras a corta y larga vista sobre todas las capitales y ciudades importantes de los Estados Unidos, Méjico y Europa, así como sobre todos los pueblos de España. Dan cartas de crédito sobre New York, Londres, París, Hamburgo, Madrid y Barcelona.

CAJAS RESERVADAS

Las tenemos en nuestra bóveda, construída con todos los adelantos modernos y las alquilamos para guardar valores de todas clases, bajo la propia custodia de los interesados. En esta oficina daremos todos los detalles que se deseen.

N. GELATS Y COMPAÑIA
BANQUEROS

E 1053 21 my

ZALDO Y COMPAÑIA

Cuba números 76 y 78

Hacen giros de todas clases sobre todas las ciudades de España y sus pertenencias. Se reciben depósitos en cuenta corriente. Hacen pagos por cable, giran letras a corta y larga vista y dan cartas de crédito sobre Londres, París, Madrid, Barcelona, y New York, New Orleans, Filadelfia y demás capitales y ciudades de los Estados Unidos, Méjico y Europa, así como todos los pueblos.

E 1050 31 my.

AVISOS RELIGIOSOS

PARROQUIA DEL ESPIRITU SANTO

El domingo 23 de los corrientes se celebrará la fiesta del Espíritu Santo

A las 7 a. m., misa de Comunión.

A las 8 1-2, misa cantada, con orquesta.

La Cátedra Sagrada estará a cargo del R. P. Juan Puig, Escolapio.

A las 10, misa rezada.

El Párroco.

22963 23 my.

OFICIAL

REPUBLICA DE CUBA. Secretaría de Hacienda. Dirección General de la Lotería Nacional. Convocatoria. Hasta las nueve de la mañana del día diez y nueve de junio próximo venidero, se recibirán en el Despacho de la Dirección General, proposiciones por duplicado en pliegos cerrados, bajo una sola cubierta, para la subasta en el suministro de los efectos de ferretería y material eléctrico consumible en la Renta de la Lotería Nacional, las que serán servidas durante el año económico de 1926 a 1927, y entonces dichas proposiciones se abrirán y leerán públicamente. Los pliegos de condiciones y otros pormenores que se soliciten, se encuentran en el citado Despacho de la Dirección General. Habana, 18 de Mayo de 1926. **Vicente Pozo** Encargado del Material y Secretario de la Subasta.

5256 4 d 20 my

República de Cuba. Secretaría de Gobernación Negociado de sellos y material. Convocatoria. Habana, Mayo 18 de 1926. A las diez a. m., del daí 22 de Junio de 1926, se recibirán en esta Secretaría proposiciones en pliegos cerrados para el suministro y entrega de efectos eléctricos, durante el año fiscal de 1926 a 1927.

A la hora y día señalados se abrirán y leerán públicamente las proposiciones.

En el referido Negociado se facilitarán a los interesados, pliegos de condiciones y cuantos más antecedentes sean necesarios.

(Fdo.) **José Ma. Espinosa**
Secretario de Comunicaciones.

5095   4d 20   2d 20

REPUBLICA de Cuba.—Secretaría de Obras Públicas. Negociado del Servicio de Faros y Auxilios a la Navegación. Edificio de Obras Públicas. Calle de Sol frente a Aguiar, Habana.—Habana, 21 de Abril de 1926. Hasta las nueve de la mañana del día 24 de Mayo de 1926, se recibirán en esta Oficina proposiciones en pliegos cerrados para la obra de "Reparación del Faro del Mariel", y entonces dichas proposiciones se abrirán y leerán públicamente. Se darán pormenores a los que lo soliciten.—**E. J. Balbín**, Ingeniero Jefe del Negociado de Faros.

4158 4 d 21 2 d my 22

REPUBLICA DE CUBA. Secretaría de la Guerra y Marina, Ejército, Departamento de Administración, Habana, 21 de Abril de 1926, hasta las 9 a. m. de los días del mes de Mayo de 1926, que se expresan a continuación, se recibirán en estas Oficinas, sitas en Diaria y Sánchez Figueras, proposiciones en pliegos cerrados para el suministro y entrega al Ejército durante el año fiscal de 1926 a 1927, de los artículos que comprenden los siguientes pliegos: día 24, vestuario capas, sombreros etc., muebles y víveres, día 25, artículos de cocina y comedor, material eléctrico y efectos de alumbrado, día 26, material de herraje y herramientas de mecánica, maderas, carne, hielo y hierba verde. día 27, artículos varios, artículos para la conservación del material, día 28, herramientas de construcciones, combustible leña, y viandas y entonces las proposiciones se abrirán y leerán públicamente. Se darán informes y demás detalles a quien los solicite. J. Semidey, M. M., Auxiliar del Jefe de Estado Mayor, Jefe del Departamento de Administración.

4244 4d-27 Ab. 1d-18 My.

SOCIEDADES Y EMPRESAS MERCANTILES

VIAJERA ANTILLANA S. A.

Compañía de Vapores

De orden del Sr. Presidente, y en cumplimiento de lo acordado en la última Junta General Extraordinaria, se cita a los señores accionistas para una nueva Junta General Extraordinaria, que se celebrará el Lunes, veinticuatro del corriente mes, en la oficina del Lcdo. Manuel Pruna Latté, sita en la calle Habana 89, a las 10 a. m. para dar cuenta de la conferencia celebrada con la Empresa Naviera de Cuba, arrendataria de nuestros Vapores y acordar la línea de conducta que debe seguir nuestra Compañía en el futuro.

Habana, Mayo 19 de 1926.

El Secretario,

Lcdo. Manuel Pruna Latté.

E 1259 4 d 20 my.

INDICE POR SECCIONES DE ANUNCIOS CLASIFICADOS

	Sección
ALQUILERES DE CASAS	1
ALQUILERES DEPTS. . .	2
ALQUILERES HABITS. . .	3
ANIMALES.	4
AUTOMOVILES	5
BONOS Y CREDITOS. . .	6
COMPRA-VENTA DE OBJETOS.	7
DINERO E HIPOTECAS. .	8
ENSEÑANZAS.	9
EMPLEOS-Demandas. . .	10
EMPLEOS-Ofertas. . . .	11
ESTABLECIMIENTOS. . .	12
FINCAS RUSTICAS. . .	13
FINCAS URBANAS. . .	14
HOSPEDAJES.	15
INSTRUMENTOS DE MUSICA.	16
MAQUINARIA.	17
MUEBLES Y PRENDAS. .	18
PARA EL HOGAR. . . .	19
PARA LAS DAMAS. . .	20
PERDIDAS.	21
SIRVIENTES-Demandas .	22
SIRVIENTES-Ofertas. . .	23
SOLARES YERMOS. . .	24
SOLICITURES. Varias. .	25
VARIOS. Agencias de colocaciones, etc.	26

AVISOS

POR un peso doy tres talones de recibos de 100 hojas, excelente papel, tres carteles de Se Alquila, etc. y seis contratos. Se envían a domicilio por 25 cts. San Francisco 43, Víbora, teléfono I-5089.

22755 23 my.

MOTOR Housrboat, cost $30.000, six staterooms, besides crews quarters, Dining salón, Sterling Engine, exchange for Cuban properties or any good busines. Box 6730 Miami, Florida.

22437.—29 my.

1. ALQUILERES CASAS

Habana

GERVASIO, 180, ALTOS

Sala, recibidor, seis cuartos, comedor baño, cuarto y servicio de criado, 125 pesos, puede verse de 1 a 5. Informan: Teléfono F-2134.

BELASCOAIN No. 105 1|2

Esquina a Jesús Peregrino y a Chavez, preparado para establecimiento, se admiten proposiciones; dos viviendas en los altos con entradas independientes cada una, de sala, comedor, tres cuartos, baño intercalado, cocina de gas y carbón, servicio de criados; 2 cuartos en la azotea con servicios y lavadero. Teléfono F-2134.

CARLOS III No. 16-A

Alto, sala, comedor, 4 cuartos, baño intercalado, cocina de gas, servicio de criados $92. Teléfono F-2134.

POCITO No. 51

Dos altos, sala, dos cuartos, baño intercalado, cocina, $45 cada uno. Teléfono F-2134. 22579.—23 my.

INQUISIDOR 6. Se alquilan los bajos de esta casa propios para depósito de mercancías. Informes Muralla 7.

23040 26 my

En Panchito Gómez Toro, (Corrales), número 2 E, entre Zulueta y Cárdenas, se alquila un hermoso primer piso, claro, ventilado, abundante de agua y con todo el confort moderno, compuesto de sala, saleta, cuatro amplias habitaciones, comedor, baño y demás servicios. La llave e informes: Máximo Gómez, (Monte), núm. 15, almacén de Tabaco.

23023.—26 my.

Terreno propio para industria o almacén. Se arrienda uno compuesto de cuatro mil metros, con doscientos metros de frente de calle y cien metros de chucho de ferrocarril, situado a dos cuadras de Cristina y una de los muelles. Informes: doctor Mario Díaz. Habana, 80.

23009   24 may

SE alquila para almacén o depósito, la espaciosa casa con altos al fondo. Diaria 26, cerca del muelle y Estación Terminal. Informan: Tallapiedra 2.

22832.—22 my.

MURALLA 5, se alquilan los bajos de esta casa propios para establecimiento. Informes, Muralla 7.

23039 26 my

ALQUILO los frescos altos de Basarrate 3, entre Neptuno y San Miguel, sala, saleta, tres habitaciones y agua abundante. Informan en los bajos.

22988 27 my

SE alquila segundo piso de Jesús Peregrino 58, con recibidor, sala, dos habitaciones, baño intercalado de lujo, comedor, cocina de gas, agua fría y caliente. Llaves en la misma de 7 a 11 a. m. Informes teléfono U-1535.

23011 29 my

SE alquila alto primer piso, San Miguel 118, entre Campanario y Lealtad, entrada independiente, sala, antesala comedor, cinco cuartos, baño intercalado, servicio criados, cocina gas. Llave los bajos. Dueño, Prado 77-A, altos A-9598.

23036 28 my

ALQUILERES DE CASAS

INFANTA 18

Local 60 pesos, para pequeño establecimiento, calle de mucho tráfico. Informes Neptuno 172. M-6823.

22970 23 my.

MALECON precioso piso para matrimonio. Sala, comedor, cuarto, cocina, baño, elevador, amueblado o no, mucha agua, luz y fresco. Espléndida vista. Malecón 56.

22958 23 my.

SE alquila la espaciosa y fresca planta alta. Suárez núm. 2 pegada a Monte y frente al Campo de Marte, compuesto de sala, saleta grande y cinco hermosas habitaciones, puede verse de 8 a 11 a. m. y de 1 a 5 p. m. Su dueño: Monte 121. La Luisita.

22807.—23 my.

MALECON 75, se alquilan los espléndidos y lujosos bajos, capaces para dos familias, club, sociedad etc. por sus grandes salones ,tienen salida por San Lázaro, en los altos informan.

22798.—22 my.

EN $55, alquilo los altos de Chávez 32, esquina a Pocito. En la misma informan.

22979 25 my

SE ALQUILAN los frescos bajos de San Miguel 142. Zaguán, sala, recibidor, 4 habitaciones, baño completo, saleta de comer, patio y traspatio, cocina, cuarto y servicio de criados. Llave en la bodega. Informes Carlos III 223.

22932 26 my.

PARA establecimiento se alquilan los bajos de Acosta 83, frente a Belén. Los altos con 9 habitaciones para oficinas. La llave en la misma. También se alquilan en 55 pesos con fiador, los altos de Picota entre Jesús María y Acosta. La llave en el café. Informan San Miguel 130 B.

22938 23 my.

SE ALQUILA la hermosa casa Barnet antes Estrella) 129, compuesta de sala, gabinete, 5 cuartos, baño intercalado, comedor y servicio de criado a una cuadra de Reina. Tel. M-5403

22951 24 my.

COMERCIANTES. Se alquila por día o meses un magnífico local con una vidriera a la calle en el mejor punto de San Rafael, tramo comprendido entre Galiano y el Parque, propio para una liquidación rápida de mercancías. Informan en el teléfono M-7086

23002 24 my

SE alquila el primer piso de Campanario 168, consta de sala, comedor, una habitación, cocina y baño. Informan: I-5922. La llave en la bodega: $45.

22800.—23 my.

SE alquilan, Concordia 186, modernos altos, con sala, saleta, tres cuartos, uno pequeño, buen servicio. Informes en la esquina Aramburu, bodega.

22994 31 my

SE alquilan los frescos y ventilados altos de la casa Industria 168, compuestos de sala, saleta, comedor, 5 cuartos, cocina, baño intercalado y cuarto y servicios de criados. Se informa en los bajos.

22829.—22 my.

SE alquilan los altos de Acosta número 54, con sala, recibidor, comedor, cinco habitaciones, baño intercalado y servicio de criados. Tiene agua en abundancia. Informan en El Angel, Acosta y Compostela.

22810.—22 my.

SE alquilan los bajos Lagunas 32, entre Manrique y Consulado y los altos Hospital 3 A, casi esquina a Concordia. Informes: Teléfono FO-7808.

22823.—24 my.

OQUENDO 15 y 17, altos, entre Neptuno y San Miguel, se alquilan con sala, comedor, dos grandes habitaciones, baño y cocina. Frescos, bien situados, abundante agua. Precio $50 .Llave e informes en la bodega.

22857 27 my.

CRISTINA 18. Se alquila casa de 300 metros planos, forma nave, propia para garage, depósito de mercancías, carpintería, materiales de construcción en $100; un cuarto en la azotea, cerca del Oeste y Mercado Unico. La llave en el 20. Informes Monte 350. Tel. M-1365.

22894 22 my.

ALQUILO el mejor local de la Habana, 1.200 metros, moderno, para almacén, depósito, maquinaria, módico precio. Animas 177, entre Oquendo y Marqués González. Informan, altos.

22761 3 jn

SE alquila, Escobar 162 altos, amplios, ventilados y acabados de pintar. Llave en los bajos. Informa: Méndez. Teléfono I-1026, de 8 a 5.

22786.—29 my.

O'REILLY 102, PRIMER PISO

Se alquilan estos hermosos altos, con sala, recibidor, cinco grandes cuartos, comedor al fondo, cocina de gas baño y servicios. La llave en los bajos. Informan Aguiar 71 departamento 410 Tel. A-8980.

22680 28 my.

SAN LAZARO 322

Se alquila el segundo piso alto. Sala, comedor; dos cuartos dormir; baño intercalado; cocina de gas. Precio $65 Informa Enrique López Oña. Teléfono A-2989.

22689 22 my.

VILLEGAS 109

Próximo Muralla, dos segundos pisos 5 habitaciones, sala, recibidor, baño intercalado, modernistas. Véalos, se convencerá. bajos Gran Almacén, con 500 metros. F-5506.

22659 28 my.

CERCA DE BELASCOAIN

Se alquilan los lujosos altos de la casa letra H de San José 124, entre Lucena y Marqués González, con sala, saleta. tres habitaciones, salón de comer, cuarto de criado y doble servicio sanitario con calentador. Informa Sr. Alvarez. Mercaderes 22, altos. El papel dice donde está la llave.

22711 22 my.

ALTOS EN MISION

Se alquilan los altos de Misión 10, izquierda y bajos del número 8, con sala, comedor, dos cuartos y demás servicios. Informa Sr. Alvarez. Mercaderes 22, altos. El papel dice donde está la llave.

22712 22 my.

SE alquilan las dos plantas bajas de Corrales 96, 96¼ y 96½, entre Angeles e Indio. Las llaves e informes en Monte 5, altos. Gómez.

22630.—2 jn.

SE alquila la hermosa casa, con sala, saleta, 4 habitaciones bajas y 4 altas, doble servicio y gran cocina y lavaderos. Calle Suárez núm. 57. Informan en calle 11 núm. 155, bajos, Tel. F-1068.

22620.—25 my.

SE alquilan, $60 modernos altos, Perseverancia núm. 59, sala, comedor, 2 cuartos. Llaves bodega esquina Concordia, en $60 bajos Lagunas 65; sala, saleta, 3 cuartos, &. Llaves lechería esquina Escobar, dueño I-2450.

22617.—26 my.

SE alquila el primer piso alto de Obrapía 63, compuesto de sala, saleta, cuatro habitaciones, baño intercalado, cocina de gas y servicios en el fondo. Informes y llave en los bajos, almacén. Teléfono A-3314.

22613.—23 my.

ALQUILO, Neptuno y Bassarrate, esquina brisa, 4 cuartos, sala, saleta, comedor, baño intercalado y de criados. Llaves en los bajos. Tel. U-2144

22656.—28 my.

SE ALQUILA en $90 el primer piso de la casa Neptuno 175, toda decorada, moderna. La llave en el bajo. Informes: Habana 86. Dpto. 310.

22707 23 my.

BONITOS altos 70 pesos. Escobar 92 esquina Neptuno, sala, comedor, tres cuartos, uno en la azotea, baño completo, cocina gas, cielo raso. Informes Tel. U-3840.

22624 23 my.

PRECIOSOS bajos $70, Crespo esquina Bernal. Sala, comedor, tres cuartos, baño completo, cocina gas, cielo raso. Llave en frente. Informes Animas 106. Tel. M-1283.

22625 22 my.

ALQUILERES DE CASAS

SE ALQUILA

Luz 57, una accesoria grande, propia para un establecimiento pequeño. Hay una habitación grande, barata.

22890 25 my.

PARA almacén, se alquila el espléndido local de Cuba y Paula, módico alquiler. Informan en la bodega. Tel. A-6693.

22850 29 my.

NEPTUNO 332, entre Infanta y Basarrate, segundo piso, sala, recibidor, 3 cuartos, baño intercalado completo, saleta al fondo, cocina de gas servicio criados, agua abundante. Llave bodega, esquina a Infanta. Informes, Habana 186, altos, teléfonos M-1541 F-1795.

22703 22 my

SE alquila Avenida Menocal, antes Infanta, entre Benjumeda y Llinás, tres casas altas, con sala, comedor, 4 cuartos, baño intercalado, agua caliente y fría, cocina de gas, cuarto de criado. Informes: Tel. I-1116.

22791.—3 jn.

SAN LAZARO 171

Se alquilan los bajos con sala, comedor, tres cuartos y demás servicios. Informa Sr. Alvarez. Mercaderes 22 altos. El papel dice donde está la llave.

22715 22 my.

ANIMAS 49

Se alquilan los altos con sala, comedor, cuatro cuartos, cocina de gas y demás servicios y un cuarto más en la azotea. Informa Sr. Alvarez. Mercaderes 22, altos. El papel dice donde está la llave.

22716 22 my.

ALQUILO cerca Carlos III. Luaces 9 altos, terraza, sala, 4 cuartos, comedor al fondo, baño intercalado; cocina servicios, cuarto criados $75. Llaves bodega. Informan Mercaderes 27. A-6524.

22238 23 my.

ALQUILO bajos Zanja 112. Sala, recibidor, tres cuartos, comedor al fondo, baño intercalado, cocina, servicios cuarto criados $65. Llaves botica. Informan: Mercaderes 27. A-6524.

22237 23 my.

ALQUILO

El segundo piso calle Suárez 49, entre Gloria y Apodaca; tiene sala, saleta, 5 cuartos, baño intercalado, comedor, cocina gas, servicios de criados. Informan: Angeles 7, café, teléfono A-4627.

22186.—24 my.

SE alquilan los altos de Habana 19, con sala, comedor, tres cuartos, baño y cocina de gas y un cuarto en la azotea. Informes: Teléfonos F-4878 y A-7625, de 2 a 5.

22167.—25 my.

SE alquila el piso alto de Consulado 15, a media cuadra del Prado, con sala, comedor, tres habitaciones, baño intercalado, cocina de gas y habitación y servicio para doméstico. Informes: Teléfono F-4878.

22168.—25 my.

AGUIAR, 20
ALTOS Y BAJOS
UNIDOS O INDEPENDIENTES

Se alquilan 3 huecos; sala, comedor, tres habitaciones. Llaves en la bodega. Dueño: 14 y 16, Vedado.

22165.—28 my.

SE ALQUILA Florida 59 para tren de lavado, tintorería, casa inquilinato u otra industria. Llave bodega. Dueño: Tel. A-2683.

22673 23 my.

REINA esquina San Nicolás, se alquilan, acabados de construir, unos pisos con sala, saleta, comedor, 4 cuartos, baño intercalado, cuarto de criado, escalera de servicio etc. y otra más chica por San Nicolás.

22722 23 my.

COMODA Y BARATA CASA

Se alquila en la calle de Agustín Alvarez número 20, a una cuadra del Nuevo Frontón y dos de Belascoain, con sala, saleta y tres habitaciones y demás servicios. Sr. Alvarez. Mercaderes 22, altos. El papel dice donde está la llave.

22713 22 my.

SAN NICOLAS 171

Se alquilan los altos con sala, saleta, dos habitaciones y demás servicios. Informa Sr. Alvarez. Mercaderes 22 altos. El papel dice donde está la llave.

22714 22 my.

SE ALQUILAN altos muy frescos, terraza, a la calle, cerca de los muelles y de Obras Públicas. Merced 19, altos.

22320 22 my.

SE ALQUILA en $70 los bonitos altos de Perseverancia 6, con sala, saleta, 3 habitaciones. Para verlas de 8 a 11 y de 2 a 5.

22698 22 my.

SE ALQUILA

Acosta No. 66 y Picota No. 18 con entradas por ambas calles garage para 4 máquinas y 500 metros de superficie. Propia para almacén, expreso u oficinas par estar en bario comercial, cerca de los muelles y pegado a la Estación Terminal.

22484 25 my.

SE ALQUILAN los altos de Campanario casi esquina a Estrella, con sala, saleta, 2 cuartos y servicios. Informan Campanario 147. Tel. M-2939

22491 22 my.

AVISO A LOS COMERCIANTES

Se alquila para comercio la esquina de San José y Lealtad acabada de fabricar. Informan en la bodega.

22464—27 My.

SE alquilan en 45 pesos los modernos altos de Someruelos 57. Sala, 2 cuartos, comedor, cocina y baño moderno, nunca falta el agua. Informes en la misma o en Monte 5, altos. Gómez.

22631.—2 jn.

OPORTUNIDAD

OFICIOS 16 (frente a la Lonja)

Alquilamos dos pisos amplios, apropiados para el subarriendo de habitaciones. Informes: Edificio Suero. A-4258.

22591.—24 my.

AL COMERCIO

Para uno o dos almacenes o industria, se alquilan los bajos de Habana 111 y 113, entre Teniente Rey y Muralla, con 730 metros. Contrato en buenas condiciones. Informes: Amargura 31, (por Habana).

22603.—28 my.

SE alquila una accesoria, Oquendo 9, teléfono F-5366.

22592 23 my

ALQUILO, acabadas de pintar, las lindas casas San Miguel 296 y 298, en sesenta pesos mensuales cada una. Tienen sala, saleta, tres habitaciones, baño, demás servicios. Llaves en el 292. Informan: Teléfono F-5241.

22146.—23 my.

SE alquila Cuba 89, segundo piso, compuesto de sala, saleta, comedor, seis habitaciones, cocina y doble servicio santiario. Agua abundante. Informan: R. García y Ca., Muralla 14. Habana, Teléfono A-2896. La llave en la bodega de la esquina.

22202.—23 my.

SE ALQUILA la planta alta de Campanario 162 entre Reina y Salud. Informes y llaves Villegas 98, altos. Teléfono M-5222.

22336 23 my.

SE ALQUILA la casa Velazco 5. La llave en el No. 3. Informan San Miguel y Galiano. Café El Encanto.

22070 22 my.

SE ALQUILAN los frescos altos primero y segundo piso de San José 80 entre Escobar y Gervasio compuestos de sala, recibidor, 4 grandes cuartos, baño intercalado, soleta, comedor al fondo, cocina y calentador de gas, cuarto y baño de criado. La llave en la bodega de San José y Escobar. Informan F-4521.

22901 22 my.

ALQUILERES DE CASAS

DAMAS 16

Se alquilan unos altos, con fiador, compuestos: Sala, 4 cuartos, comedor, cocina y demás servicios. La llave en el bajo. Informan Neptuno 235, letra B. La Sirena. U-1360.

22546 23 my.

IMPORTANTE

Se alquila amplio local para establecimiento mercantil en la Calzada del Monte No. 254, frente al Mercado Unico. Sitio inmejorable. Precio razonable. Informa GOMEZ MENA. Habana 121. Tel. M-7269. Las llaves en la calle Lindero, núm. 13, bajos.

E 1210 ind 11 my.

SE alquilan los modernos altos de la casa Florida 49, entre Vives y Esperanza, sala, comedor, 2 cuartos. Llave e informes: Monte 118.

22203.—23 my.

PROPIO para almacén se alquilan los bajos de la casa Obrapía 93. Informan en Monserrate 117. El Vizcaino

22903 29 my.

TRES CASAS de madera, amplias, se alquilan. Castillo 52 en $34, de mucha comodidad. Castillo 54 1|4 en $30, propias para una familia a la vez, tener una industria o depósito. La llave Castillo 45. Informan Monte 350 alto. Teléfono M-1365.

22893 2 my.

OMOA 14 D. Casa moderna ventilada, se alquila en $45. Sala, saleta, 3 cuartos. La llave e informes Monte No. 250, alto. Tel. M-1365.

22892 22 my

ZEQUEIRA 12, alto, casa cómoda, ventilada, de amplia sala, saleta, 2 cuartos en $40. La llave e informes Romay 1, alto. Tel. M-6230.

22891 22 my.

LOCAL DE INFANTA

Se cede un espacioso local en lo mejor de Infanta. Tiene grandes vidrieras modernas a la calle y estantería apropiada para cualquier giro, principalmente para loza y cristalería. Largo contrato. Módico alquiler. Informes: Tel. U-2343. Preguntar por el señor González.

22863 22 my.

OPORTUNIDAD

En Lugareño, una cuadra Carlos III vendo dos casas de dos plantas, 14.88 varas frente por 23.58 varas fondo. No corredores. Informe: Manuel Lualces. Gervasio 105, altos. Tel. M-3824

22867 23 my.

SE ALQUILAN los cómodos y frescos altos de Neptuno 258 entre Oquendo y Soledad. Sala, recibidor, 4 cuartos grandes, amplio comedor, buena cocina, magnífico baño, cuartos y servicio de criados.

22837 23 my.

ESQUINA DE TEJAS

Se alquila para establecimiento la espaciosa y bien situada casa de la Calzada dl Monte 404. Esquina de Tejas. Informan Monte 412.

22557 1 jun.

SE alquila la casa de Zanja 125, entre Oquendo y Soledad, propia para un garage o industria, tiene 325 metros. Puede verse a cualquiera hora. Más informes, ferretería de Belascoain y San Rafael. M-9416.

22406.—23 my.

SE ALQUILA un primer piso de la calle de Acosta 60. Mucha ventilación y amplias habitaciones. Informan en los bajos.

22455 23 my.

SE alquilan los bajos de Merced 8, entre Cuba y San Ignacio, con sala, comedor, tres cuartos, cocina y demás servicios. La llave en los altos. Informes: Teléfono F-2608.

21824.—23 my.

SE ALQUILA una casa en el nuevo edificio situado en Manrique, San Lázaro, Malecón. Tiene recibidor, sala, cuatro cuartos dormitorios, magnífico cuarto de baño con agua fría y caliente, comedor y cocina, cuarto de criado con sus servicios. Elevador día y noche. Puede verse a todas horas. Precio módico. Informan en San Ignacio 10. Tel. A-6249.

22537 1 jun.

MUY IMPORTANTE

Se alquila, el nuevo grupo de casas recién construídas en Benjumeda esquina a Subirana, a una cuadra de Llinás, antes Santo Tomás, y a pocas cuadras de Infanta y Belascoaín. Las casas son de dos plantas, independientes, compuestas de sala, comedor, dos o tres habitaciones, cocina, baño intercalado completo, dos patios. También departamentos altos y bajos, compuestos de una o dos habitaciones, cocina, servicios y patio. Todas estas viviendas tienen las mayores comodidades modernas, y sus servicios sanitarios son inmejorables. Precio: desde $18.00 hasta $50.00, fiador o meses en fondo. Para informes, pregunte al encargado del grupo, o a GOMEZ MENA, Habana, 121. Teléfono M-7269.

1225 Ind 15 my

¡A LOS PELETEROS!

Se cede una gran parte de un local de una casa comercial, de lo más céntrico de la capital de Santa Clara, que está a diez metros del parque de dicha ciudad. Informes Apartado No. 185. Santa Clara.

22000 22 my.

SE alquila la casa acabada de fabricar, con todos los adelantos modernos, Espada y Vapor, compuesta de sala, comedor, baño, cuatro cuartos, servicios de criados, servicios sanitarios, agua abundante. La llave en la misma fábrica. Su dueño A-5540.

22585 23 my

SE alquilan los bajos de Lealtad 111. Tienen sala, recibidor, comedor corrido, siete cuartos, baño intercalado, cuartos y servicios de criados, etc. Precio $155. La llave en la bodega esquina San Rafael. Informes F-4496.

22595 23 my

OCASION

SE ALQUILAN CASAS BARATAS

G, esquina a Santa Irene, (Jesús del Monte), compuesta de portal, sala, muy amplia, recibidor, comedor, dos habitaciones, baño intercalado cocina y servicio de criados y patio. Precio: $55.00. La llave allí mismo. Dolores 20, entre Lawton y San Anastasio, Víbora, departamento con sala, un cuarto, cocina y servicios. Precio: $15.00. Fiador o meses en fondo, informes GOMEZ MENA, Habana, 121, altos, teléfono M-7269.

1226 Ind 15 my

M.E.C.D. 2016

ALQUILERES DE CASAS

CASAS DE GOMEZ MENA

LAS MAS MODERNAS LAS MAS BARATAS

PASAJE LLINAS Y BENJUMEDA: En la calle Llinás, antes Santo Tomás, entre Marqués González y Oquendo, departamentos bajos y altos, independientes, compuestos de sala, cuarto, cocina, baño y patio. Precio $26.00 a $32.00.

CALLE OQUENDO ENTRE SANTO TOMAS Y BENJUMEDA: Pisos bajos y altos, compuestos de sala, comedor, dos habitaciones, baño completo y cocina. Precio: $40.00 a $50.00.

CALLE BENJUMEDA ENTRE MARQUES GONZALEZ Y OQUENDO: Pisos bajos y altos, compuestos de sala, comedor, dos habitaciones, baño completo y cocina. Precio: $46.00 y $48.00.

PASAJE Y CALLE SANTO TOMAS, ENTRE OQUENDO Y MARQUES GONZALEZ: Pisos bajos y altos, compuestos de sala, comedor, dos y tres habitaciones, baño completo, cocina y servicios de criados. Precio: $35.00 y $60.00.

CALLE OQUENDO ESQUINA A DESAGUE: Tanto por Oquendo como por Desagüe. Departamentos y pisos bajos y altos, compuestos de sala, comedor, dos y tres habitaciones, baño completo, cocina y servicios de criados. Precio: $28.00 y $60.00. Las llaves en Llinás, antes Santo Tomás número 21 "G".

CALLE MANGLAR, CALZADA DEL MONTE, Y CALLE LINDERO: frente al Mercado Unico, plantas bajas y altas, compuestas de sala, comedor, dos y tres habitaciones, cocina, baño completo, recibidor, terraza interior y servicio de criados. Precio de $40.00 a $70.00. Las llaves en poder del encargado.

MATADERO No. 5. Segunda derecha, casa compuesta de sala, recibidor, comedor, cuatro habitaciones, baño completo, cocina, cuarto y servicio de criados. Precio: $70.00. La llave en la calle Lindero, núm. 13, bajos.

CALZADA DE INFANTA: Manzana formada por las calles PLASENCIA, DESAGUE, PAJARITO Y PEÑALVER a tres cuadras de Carlos III, casas completamente nuevas, de dos plantas, independientes, con dos cuartos, sala, cocina, baño completo y servicios sanitarios inmejorables. Precio: $35.00. Las llaves en poder del encargado.

BARRIO DE REDENCION, MARIANAO: Calle Cuatro, número 76-D, una casa de moderna construcción, a media cuadra de los tranvías de la Habana-Vedado y dos de los de Zanja, compuesta de sala, comedor, tres habitaciones, baño completo intercalado, cocina y patio. Precio: $35.00. La llave en el 76 "E".

SAN LAZARO No. 58, primer piso, compuesto de sala, comedor, tres habitaciones, cocina y baño. Precio: $70.00. La llave en los bajos.

MALECON No. 14. Bajos compuestos de sala, comedor, tres habitaciones, cuarto de baño completo y cocina. Precio: $90.00. La llave en San Lázaro, 58, bajos.

Fiador o meses en fondo. Para informes, preguntar por el Encargado del grupo correspondiente o GOMEZ MENA. Habana, 121, altos. Teléfono M-7269.
E 1151 ind. 1 my.

AMARGURA 54

Entre Habana y Compostela, se alquila gran local para almacén o depósito y en el principal un espacioso apartamento de 3 habitaciones y cocina. 22666 24 my.

SE alquilan los espléndidos altos de la casa Avenida de la República núm. 354, (San Lázaro), entre Gervasio y Belascoaín. La llave en los bajos donde informarán y en el bufete del Dr. Antonio Gonzalo Pérez. Teléfonos U-4962 y 3964. 22461.—23 my.

CHALET, ALQUILO

los altos en $95.00, con sala, comedor, cinco habitaciones cuarto de baño intercalado lujosísimo, cuarto y servicio de criados, cocina de gas, pantry y terraza. Lugareño 2, esquina a Ayesterán, a cien pasos de los tranvías de Carlos III. Teléfono U-2091. 21967 22 my

SE alquila planta baja Virtudes 87, sala, comedor, cuatro habitaciones, baño con agua caliente, cocina de gas, hermoso patio. La llave en los altos. 21972 29 my

MAGNIFICO SALON (Para Oficinas)

Mercaderes 13 entre Obispo y Obrapía, primer piso. Gran salón cómodo y fresco, inmejorable para oficinas, lugar céntrico, en el corazón de la zona comercial. Se alquila en condiciones ventajosas para el inquilino. Informa: Manuel Aspuru, en Mercaderes 24, altos. Tel. A-6596. 22028 24 my.

COMPLETAMENTE restaurada, se alquilan los bajos de casa Desagüe o Figuras, entre Marqués González y Oquendo, compuesta de portal, sala, saleta, tres cuartos, cuarto de baño intercalado, comedor, cocina y cuarto para criados. La llave en los altos. Informan: Notaría del Dr. Jiménez. Tel. A-1469. Tel. I-4010, de noche solamente. 22833 23 my.

SE ALQUILAN los altos de San Miguel 166, compuestos de sala, recibidor, 4 cuartos. baño intercalado. comedor al fondo, cocina de gas, cuarto y servicio de criada. Informan en la Panadería en frente. 22727 23 my.

CRESPO 34 ESQUINA A COLON SEGUNDO PISO

Sala, saleta, tres habitaciones con baño intercalado, todas con balcón a la calle. Una habitación en la azotea y servicios para criados. Informan en la bodega. 22750 23 my.

SOL, 42, CASI ESQUINA A HABANA

Casa moderna y lujosa, acabada de construir, se alquila el primer piso independiente con sala, comedor, cuatro habitaciones, baño intercalado, cuarto y servicios para criados, terraza, cocina de gas y demás servicios, agua fría y caliente. Puede verse a todas horas. La llave e informes en los bajos y por teléfono A-2974. 21961 22 my.

SE alquila una planta baja, calle Vigía número 50, compuesta de sala, comedor y tres cuartos, servicios modernos. Informan: Aguilera. Teléfono A-6525. 22031.—22 my.

NEPTUNO 107, segundo piso, alquiler 100 pesos, sala, comedor, cocina, 5 cuartos, 2 baños, agua caliente. Informes: Hotel Ritz, habitación 328. 22206.—22 my.

PARA NOTARIA, BUFETE, OFICINAS O FAMILIA

Se alquila el piso alto, izquierda, de la hermosa casa calle de San Pedro 24 y 26, con frente a la plazuela de Luz. Reune inmejorables condiciones para cualquiera de dichos usos. En la azotea cuatro hermosas habitaciones independientes con todo servicio. Agua abundante en todo el departamento. Las llaves en el piso alto, derecha. Informes Dr. Arturo A. Vázquez. San Pedro 6. Tel. A-9619. 22093 22 my.

SE alquilan los altos modernos de Gervasio 133, entre Salud y Reina, con sala, saleta, tres cuartos, comedor y demás servicios. Informan en el 133-A, altos. 22386 24 my

A LOS COMERCIANTES

Se alquilan los hermosos bajos de Habana 121, esquina a la calle de Muralla, el mejor lugar de la zona comercial de Muralla, propio para almacén, establecimiento oficina, etc. Precio razonable. Informes: Habana 121, altos. GOMEZ MENA. Teléfono M-7269.
E 1209 ind 1 my.

SE ALQUILAN los bajos de San Lázaro 12, esquina a Prado, muy frescos, compuestos de sala, saleta, cuatro cuartos, baño intercalado, cocina y servicios de criados. Renta $100. La llave en los altos. Informan altos Droguería Sarrá. Teléfonos A-4358 y M-6263. 22273 22 my.

SE ALQUILAN

En la casa calle Escobar número 147, acabada de construir, un departamento de la 3a. planta, compuesto de sala, dos cuartos, baño intercalado, comedor y cocina. Las llaves en los bajos del número 145. Informan: P. Fernández y Co. Obispo número 17. Teléfono A-7705 y A-0321. 22184.—22 my.

SE ALQUILAN los modernos altos de Alambique 27, con sala, comedor, 4 habitaciones, baño moderno. Precio: $60.00. La llave en el 25. Informes Universidad 15. Tel. A-3061. 22477 27 my.

22 PESOS, casita chica, con luz, sala un cuarto y cocina, patio al frente. San Francisco 53 a una uadra de Carlos III. 22888 27 my.

SE ALQUILA un piso con 4 habitaciones, sala, saleta, comedor al fondo, cuarto de baño intercalado y servicio para criados aparte. Informan: San Rafael y M. González, Locería. 22740 22 my.

SE ALQUILAN los altos de la Joyería La Amatista, de Egido 53, acabada de fabricar, servicio de lo más moderno y abundante agua. Informes y llave en la Joyería. Teléfono A-7983. 22734 24 my.

SE ALQUILA el segundo piso de San Nicolás 68 casi esquina Neptuno. La llave e informes en la Casa de Enrique. Neptuno 74. Tel. M-6761. 22723 23 my.

VIRTUDES 137, espléndidos y frescos altos con sala, recibidor, gabinete, cinco habitaciones, baño moderno, y cocina de gas y comedor. La llave e informes en los bajos, alquiler barato. 21252.—30 my.

IMPORTANTE

Se alquilan cuatro locales esquinas para establecimientos en un grupo de setenta y dos casas recién construídas, en la manzana formada or las calles de Plasencia, Desagüe, Pajarito y Peñalver, a una cuadra de Infanta y tres de Carlos III: oportunidad sin igual para desarrollar un negocio de brillante porvenir con los 144 inquilinos de este bario residencial: condiciones ventajosas. Para informes: GOMEZ MENA, Habana 121. Teléfono M-7269.
E 1208 ind 1 my.

ELEGANTES pisos con todo el moderno confort, acabados de construir en el mejor barrio de la Habana, San Lázaro núm. 470, entre Infanta y N, sala, comedor, tres cuartos, baño completo, cocina, cuarto y baño de criados. Informan Morales y Ca., teléfono A-2973. Compostela 38.
E 1216 8 d 13 my

SE ALQUILAN los bajos Damas 14, media cuadra Obras Públicas, cuatro grandes cuartos $75. Llave, bodega Luz. Informes Guasch. Lamparilla No. 78. Tel. A-0374. 22845 24 my.

ALQUILO modernos altos Campanario 166 casi esquina Reina. Sala, saleta, cuatro cuartos, demás servicios y agua abundante. Llave bajos. Informes: Tels. I-3644. A-5620. 22851 29 my.

SAN LAZARO 198, entre Galiano y San Nicolás, acabados de fabricar. Sala, 4 habitaciones, comedor al fondo, baño intercalado. Llave en los bajos. Dueño. San Miguel 53. Teléfono A-4276. 22854 23 my.

SE ALQUILA en $40 la casa Morales y Desagüe casi esquina a Infanta con sala, comedor, tres cuartos, servicios y patio grande. La llave en la bodega de Infanta y Desagüe. 22839 22 my.

SE ALQUILAN los altos de la nueva casa San José 152 A. Tienen el máximo de comodidades, tres habitaciones, sala y saleta, todo muy decorado, doble servicio y cuarto de criada. Las lalves en la bodega Hospital. 21770 22 my.

SE ALQUILA, el tercer piso de la casa San Lázaro 173, se compone de sala, comedor al fondo, tres cuartos y baño intercalado. Puede verse de 9 1-2 a 12. Informa: Pedro Fantony. Calle Dos entre 15 y 17. Vedado. Teléfono F-1746. Precio $80.00. 22694 23 my.

SE ALQUILAN los cómodos altos de San Francisco No. 5, casi esquina a Jovelar. Tienen sala y saleta, 4 habitaciones y cómodos servicios; si desea algo bueno, véalos. Las llaves en la bodega. 21771 22 my.

VILLEGAS 126 altos, entre Sol y Luz, casa moderna y muy fresca, sala, comedor, tres cuartos, baño completo, cocina de gas. Llaves en la bodega esquina a Luz. Informes: Habana 186. Teléfono M-1541. 22422.—22 my.

CONSULADO 98, segundo piso, entre Colón y Trocadero, hermoso para pasar el verano, por lo fresco. Sala, comedor, cuatro cuartos, baño, servicio de criados, cocina de gas, agua abundante por motor eléctrico. Llaves en el piso primero. Informes: Habana 186. Teléfono M-1541. 22421.—22 my.

SE ALQUILAN modernos altos en Castillo 22, a media cuadra de Monte. Sala, comedor, 3 cuartos, baño intercalado, cocina de gas y cuarto para criado $60. Informan en los bajos. Tel. A-3061. 22476 22 my.

SE alquila un bonito piso bajo, del moderno edificio, Marqués González 14 con sala, recibidor, 2 habtacones grandes, baño intercalado, comedor a fondo, cocina de gas y calentador. Llaves e informes, ferretería Padre Varela y San Rafael. M-9416. 22407.—23 my.

EN TROCADERO 115, esquina a San Nicolás, se alquila un local propio para establecimiento, Farmacia, oficinas, etc. Informes en San José y Marqués Gonzáez, altos de la fonda. Tel. U-2451. 20931 22 my.

SE alquila, San Ignacio 120, esquina a Acosta, los altos, muy ventilados, compuestos de sala saleta, 4 cuartos, cocina de gas con calentador, baño intercalado con abundante agua. La llave en la bodega, su dueño calle 12 y 15, Vedado. Teléfono F-1021. 20075.—23 My.

SE alquilan los altos y bajos Consulado 40, casi esquina a Genios, juntos o separados. Informan: Teléfono FO-7808. 22822.—24 my.

SAN LAZARO 222 nuevo edificio, se alquila primer piso, un departamento en $55 y en el 5o. otro en $28. El portero 22799 22 my.

SE ALQUILA en $65 los altos de Manrique 5 B., con sala, comedor, 2 cuartos, cocina de gas y baño. La llave en la bodega El Dique. Informan A-4011. 22654 25 my.

SE ALQUILA en Monte 80 esquina a San Nicolás, una casa segundo piso, compuesta de sala, comedor, tres amplias habitaciones, todas con balcón a la calle, hall y cuarto de baño intercalado, agua abundante, caliente y fría, cocina de gas y servicios de criados. Precio $75. Informan en el Café de los bajos. Tel. A-4365. 22821 22 my.

Cerro

ALQUILO el espléndido y moderno edificio Cerro 458, esquina a Patria con 1.800 metros, todo salones, 3 pisos y elevador eléctrico, propio para cualquier clase de industria. Informes Alberto Crusellas. F-5445. 22825 24 my.

ALQUILO en la esquina de Zanja Real e Infanta, frente a la fábrica de botellas de La Tropical e inmediata a Palatino, un magnífico salón para bodega o café, con piso de granito y situado en buena barriada del Cerro. Para informes en Compostela 65, teléfono M-5496. Sr. Vila. 22601 25 my.

SE ALQUILA la espléndida y fresca casa Calzada 575 esquina a Carvajal, en la parte más alta del Cerro a tres cuadras de la esquina de Tejas con todas las comodidades modernas. Precio $200. Tels. U-1923 y F-3150. 22860 27 my.

CERRO, se alquilan en la calle de Patria esquina a Santovenia, 2 casas en altos, recién fabricadas, a media cuadra de la Calzada. Tienen sala, comedor, 2 cuartos, cuarto para criados, cocina de gas, un hermoso baño. Informan en la bodega, Tel. A-9405. 22433.—25 my.

SE alquilan 2 casitas en la calle de Prensa número 45 y 47 esquina a Santa Teresa, la llave en la bodega, Cerro. 22141.—23 my.

Jesús del Monte-Víbora

SE alquila en $35, moderna casa sala y tres cuartos Acierto núm. 1. Llaves, bodega Luyanó 71. Dueño I-2450. 22089 29 my

LUYANO. Casa moderna en 45 pesos. Guasabacca, 48, a media cuadra del tranvía, portal, sala, recibidor, tres cuartos. Teléfono I-5221, local 22. 22996 24 my

ALQUILAMOS naves con chucho de la Havana Central. Ca. Maderas Planiol, S. A., Luyanó. 22987 29 my

SE alquila una casa altos, en la Víbora, se compone de 4 cuartos, 1 sala, comedor, cocina, baño intercalado, en frente el colegio los Hnos. Maristas, véala, que le conviene, es muy fresca y siempre tiene agua. Tel. I-3457. 22811.—29 my.

ALQUILO casitas nuevas, mampostería, pisos mosaicos, tienen dos habitaciones, cocina, servicios y patio, a 16, 18 y 20 pesos. Calle Tercera entre Gertrudis y Josefina. 22826.—22 my.

VIBORA

Calzada Jesús del Monte número 587 entre Catalina y Marianao. Casa grande, 6 dormitorios y demás dependencias. Gran patio, terraza al fondo, mucha brisa, portal alegre, Calzada, Alquiler barato.
22816—27 My.

SE ALQUILA en el punto más alto de la Víbora Calle Vista Alegre entre Buenaventura y San Lázaro. Espaciosa casa. Grandes comodidades. La llave en frente. Informan Teléfono I-2396. 22859 22 my.

EN LO ALTO de la Loma de Chaple. Para el rigor del verano, chalet amueblado, todo confort y cuatro dormitorios. Precio $90 mensuales. Fiador o fondo. Garage, jardín, patio. Informan Tel. F-5514. A-3070 22870 25 my.

LAS CASAS MAS MODERNAS DE LA HABANA $20.00

Se alquilan acabadas de fabricar. Tienen dos cuartos, cocina, baño y patio. En la calle de Enna y Justicia a dos cuadras del tranvía de Luyanó, cerca del Puente de Agua Dulce Se garantiza que hay agua abundante. Fiador o dos meses en fondo. Las llaves en la Lechería de la esquina. Dueño M-5523. F-1806. 22862 22 my.

SE ALQUILA la casa Revolución 57 entre O'Farrill y Avenida de Acosta a dos cuadras de la calzada. La llave en el No. 61. Más informes San Anastasio 80. Teléfono I-3326. 21912 22 my.

SE alquila la moderna casa Santos Suárez número 78, compuesta de sala, saleta, tres cuartos, comedor, baño completo, cuarto y servicio de criados, dos patios y garage. Informan: P. Fernández y Ca., Obispo 17. Teléfonos A-7705 y A-0321. 22183.—22 my.

SE ALQUILA

Unos hermosos altos en la calle San Indalecio 23, pasando dos líneas de guaguas por la puerta. Frescos y con mucha agua, compuestos de sala, tres cuartos, comedor, cocina y baño. Informan: San Leonardo 20. 22789.—25 my.

CASAS POR ESTRENAR

Se alquilan en lo más alto de la Víbora, a una cuadra de la calzada de J. del Monte, esquina de la brisa. Pocito 8, bajo, de portal, sala, comedor, tres cuartos, baño intercalado, cocina, calentador de gas. Pocito 8, alto, de sala, saleta, cuatro cuartos, terraza, baño intercalado, cocina, calentador de gas. Pocito 10, altos. Sala, cinco cuartos, baño intercalado, cocina, calentador de gas a $60.00 cada una. Pocito 10 A., por Delicias, bajo y segundo piso, sala, saleta, tres cuartos, baño, cocina de gas a $45 una. Sótano de 106 metros planos, dos y medio de puntal, propio para industrias, garage, depósito. Las llaves allí. Informan Monte 350, alto Tel. M-1365. 22895 22 my.

SE ALQUILA en el lugar más alto de la Víbora la casa Vista Alegre 12 Tiene garage y muchas comodidades. La llave en la bodega. Informan Teléfono I-3326. 22910 22 my.

EN 40 pesos, se alquilan preciosos altos de esquina, casa nueva, con 3 cuartos, sala, comedor, cuarto de baño completo y cocina y azotea. Punto alto. Benavides esquina a Mangos, Luyanó. La llave en la bodega. 22785.—22 my.

COMERCIANTES

Calzada de Jesús del Monte, frente otra industria, alquilo tres naves con 1.200 metros. Situación magnífica Calzada de esús del Monte, frente a la Quinta de Dependientes. Tienen también comunicación por la calle de San Joaquín. Se alquilan júntas o separadas. Más informes M-1782. 22710 23 my.

SE ALQUILAN en lo mejor del Reparto Santos Suárez, calle San Leonardo esquina a Avenida de Serrano, dos espléndidos altos y un bajo, compuestos de tres habitaciones, magnífico baño intercalado, etc. La llave en uno de los bajos. Informes L. M. Santeiro. Tel. I-5285. I-5286. 22653 23 my.

SE alquila la casa calle de Estrampes número 10, a una cuadra del tranvía, compuesta de sala, saleta, tres habitaciones, baño intercalado, cuarto de criados, un gran comedor al fondo, servicio de criados, patio y traspatio, con árboles frutales. Informan en la calle de Lacret esquina a Juan Delgado. Teléfono I-2507. 22389 24 my.

SE ALQUILA una nave chica para industria o comercio. Guasabacoa y Velázquez a una cuadra de Concha Tel. I-2796. 22233 23 my.

VIBORA

Pedro Consuegra o sea Lagueruela esquina a Primera, altos frescos, 4 dormitorios y demás dependencias. Tiene agua segura, alquiler barato. Informes: en los bajos.
22817—27 My.

SE ALQUILA el bonito chalet Luis Estevez 72, es de dos plantas y tiene muchas comodidades. La llave en el No. 70. Más informes San Anastasio No. 80. Tel. I-3326. 22911 22 my.

VIBORA. Se alquila una casa grande, lujosa, con seis salas dormitorios, sala, recibidor, comedor, tres cuartos criados, dos grandes baños familia; garage para dos máquinas; media cuadra carros, botica y bodega. Avenida Luis Estevez 3, entre Calzada y Príncipe de Asturias. Llave al lado. 22209 23 my.

VILLA ROSA

Se alquila en la Víbora, lujosa residencia. Tiene seis habitaciones, tres baños, garage para dos máquinas y toda clase de comodidades. Informan I-2296. 22034 24 my.

VIBORA, Pocito 7, tiene portal, sala, comedor, dos cuartos, patio, baño moderno y cocina. Precio 35 pesos. Tel. I-7193. 22635.—23 my.

SE alquilan en $40, Acierto número 1, sala, 3 cuartos etc y en $40, Calzada de Luyanó número 71 B, sala, dos cuartos etc. Llaves, bodega Luyanó núm. 71, Dueño: I-2450. 22156.—23 my.

ALQUILO moderna casa en Avenida Estrada Palma 65 entre O'Farrill y Lagueruela, Víbora. Altos: recibidor, 4 cuartos, baño y terraza. Bajos: sala, comedor, dos cuartos, baño intercalado, repostería, cuarto de criados, jardín y portal. La llave en la bodega La Cubana. Informes Tel. A-6420 22721 22 my.

SE alquila la casa Carmen 26, Jesús del Monte, con jardín, sala, saleta, tres cuartos, baño intercalado, cuarto y servicios de criados. Precio 60 pesos. Informan Carmen y San Lázaro, Villa Alberto. 22588 23 my.

ACABADA de fabricar se alquila la esquina de la calzada de San Miguel del Padrón y Santa Emilia, Reparto Rocafort, propia para café, lechería, o bodega. Informan en el Cerro calle Santa Teresa y Carmen, bodega. 22383 25 my

SE ALQUILA LOCAL

para bodega con mucha vida, única en el Reparto de San José de Bella Vista. Kessel y 2a. Informan Teléfono I-5518. 22037 22 my.

JESUS DEL MONTE

En Marqués de la Torre, 36, entre Madrid y Princesa, a dos cuadras de la Calzada de Jesús del Monte, se alquila casa compuesta de sala, comedor, tres cuartos amplios, cocina, baño, y patio. Precio: $50.00. La llave al lado, en el número 38. Informa PEDRO GOMEZ MENA, Habana 121, bajos. Teléfono, M-7269.
1228 Ind 15 my.

SIN estrenar, se alquila casa Parraga y Patrocinio, Loma Mazo, una cuadra paradero Víbora, sala, tres cuartos, cuarto servicio, comedor cuarto y servicio criados, cocina, todo moderno. $65, llaves equina. 21846.—28 my.

SE alquilan los bonitos y modernos altos, los más frescos de la Loma de Chaple, a una cuadra del tranvía. San Carlos 2 esquina a Morell. 22582 24 my

RODRIGUEZ 67, Pasaje, entre San Indalecio y San Benigno, se alquilan 4 casitas con dos cuartos, sala, cocina, patio y servicios independientes. Precio 27 y 25 pesos. Sobra agua, altos y bajos. 22123 20 my

CASITAS A $23.00

Se alqilan en San Benigno entre Rodriguez y San Leonardo, independientes, acabadas de construir, 2 piezas, baño completo, cocina. Informes San Benigno 8. 18206 20 my

Marianao

SE alquila amueblada, una lujosa residencia, en uno de los más céntricos repartos, cerca del Vedado. Contrato no menos de un año. Informan en el Teléfono F-5002. 23028.—24 my.

PROPIA PARA EL VERANO

A cuadra y media de la fuente luminosa y dos del tranvía, alquilo espléndida casa compuesta de cuatro cuartos grandes, sala, comedor, cuarto de baño, cocina, pantry, cuarto y servicio de criados portal, jardín, patio y garage. La alquilo con muebles o sin muebles, muy barata. Diríjanse al teléfono M-6356 o al FO-1524. 22980.—26 my.

SE ALQUILAN unos altos muy frescos, muy cerca del Colegio de Belén, Avenida Tercera esquina a Dos, Reparto Buena Vista. Precio $35. La llave al lado. Cine Campoamor. Teléfono A-6060. Paradero Rabell. 22935 23 my.

QUEMADOS de Marianao. Se alquila la hermosa casa Maceo 14, estará abierta hoy y dos días más de 12 a 5 Informan en 17 y 2. Vedado. 22950 23 my.

PARA BODEGA O CAFE

Se alquila esquina nueva con vivienda Precio $30. Avenida de Columbia y Martínez, Marianao. Informan Teléfono M-4922 22828 3 jun.

MARIANAO

Se alquila una lujosa quinta con árboles y gran patio, capacidad para familia numerosa. Samá 31, Marianao. La llave al lado. Informan I-4376. 22619 2 jun.

FISO alto, independiente, cómodo y barato, para dos familias, tiene 7 cuartos, gran sala, baño, comedor, cocina, 4 balcones a la calle, galería cubierta servicios criados. Vedado, calle 15 número 257, entre E y F. Llave en el número 255. Informes, teléfono F-1969. 22003.—22 my.

Vedado

CASA amueblada, Vedado, bien situada, con portal, acera de la brisa del mar, propia para matrimonio. Calle Once Núm. 156, bajos, entre J y K. 23034.—23 my.

SE alquila, en 21 núm. 457, entre 10 y 12, nueva y cómoda casa, con recibidor, sala, saleta, comedor, salón de billar, cinco habitacions bajas, dos baños, cocina, pantry y despensa, tres habitaciones altas con sus servicios, patio con su jardín, traspatio con un cuarto, lavaderos garage y otras comodidades. Precio $200, en la misma informan. 23027.—26 my.

VEDADO, se alquila la bonita y moderna casa, de esquina, Tercera y D número 280, próxima a desocuparse, con cuatro cuartos, cocina de gas, cuarto de criados y demás comodidades. Informan: San Lázaro 33. Teléfono A-1065. 23047.—27 my.

SE ALQUILA amueblado o sin muebles el chalet de 23 y 8 en precio de ocasión. Informan en el mismo. 22920 26 my.

SE AQUILA la hermosa y fresca casa de Calzada 132 entre 10 y 12, Vedado. Altos y bajos Precio cada piso $160. Dueña: I-3280. 22973 26 my.

HERMOSA planta alta, independiente 23 No. 246, a la brisa, con sala, saleta, 5 cuartos, closets, dos baños, comedor, hall, 2 baños y 2 cuartos criados, garage y gran patio. Informes F-1636. 22966 23 my.

LINEA en G y H, edificio moderno, se alquila el 1o. derecha, 4 cuartos y demás comodidades, es piso amplio y cómodo. La llave en el mismo piso en frente, precio $85. A-4729. 22797.22 my.

SE alquila el piso bajo de la casa calle 6 entre 23 y 25, Vedado, compuesta de sala, comedor, cuatro cuartos, baño intercalado, cocina, servicio de criados, entrada independiente etc. Precio 85 pesos. La llave en la bodega de la esquina. 22820.—27 my.

SE ALQUILA la casa J No. 267 entre 27 y Avenida de la Universidad, compuesta de jardín al frente, portal, sala, saleta, 4 cuartos bajos y uno alto, cuarto de baño, cocina y servicios para criados. Informan Notaría de Jiménez. Habana No. 51. Teléfono: A-1469. La llave al lado. 22834 23 my.

SE ALQUILAN los altos de la casa de moderna construcción situada en la calle 27 entre B y C Vedado. Se componen de sala; comedor; 4 habitaciones y cuarto de criados; doble servicio sanitario y baño moderno. Las llaves en la bodega de la esquina de 27 y B. Precio $70. Para informes: García Tuñón. Aguiar y Muralla. Tel. A-2856. 22868 24 my.

CSAS GEMELAS VEDADO

Se alquilan dos acabadas de construir a la entrada del Vedado, calle 11 casi esquina a L. Consta cada una de jardín, portal, vestíbulo con escalera de mármol; sala, comedor, pantry, cocina de gas, patio, garage y dos grandes cuartos para criados en la planta baja y en los altos 4 cuartos con 2 baños intermedios. Propios para 2 familias. amigas. Informan Tel. F-2124. 22858 22 my.

VEDADO: LINEA, 113, ENTRE J Y K

Se alquilan los altos, terraza, sala, recibidor, cinco cuartos, dos baños intercalados, dos cuartos y baño de criados, comedor, pantry, cocina y terraza, garage y tres habitaciones con baño. Se puede ver de 3 a 5. La enseña la familia que la vive. Teléfono F-2134.

CALLE 15 No. 12 ENTRE J Y K

Bajos, sala, recibidor, 6 cuartos, baño completo, comedor, pantry, cocina gas y carbón, servico de criados, garage, $200. Teléfono F-2134. 22580.—23 my.

VEDADO, calle 20 No. 28, esquina a 15. Se alquila casa moderna, jardín, portal, sala, 3 cuartos, cocina, baño etc. La llave en la bodega La Jardinera. E 1257 4 d 20

SE alquila hermosa casa amueblada, con todo el confort moderno dos esquina once esquina de Fraile. Precio $375, incluyendo jardinero y servicio telefónico. Informes Teléfono F-4011, de 1 a 4 p. m. 22803.—24 my.

SE ALQUILAN csas a 20 y 25 pesos con luz en el Vedado. Calle 26 entre 15 y 17. Informan en la misma. 22627 25 my.

VEDADO, calle 2 y 37, alquilo una casita compuesta de 2 habitaciones, sala, comedor, cuarto de baño y cocina gas $35; altos en la misma, una habitación espléndida. Precio $15. 22670 24 my.

JOVELLAR, 35, ALTOS

A una cuadra de la Universidad, se alquilan los lujosos altos compuestos de terraza, sala, recibidor, 3 grandes cuartos, galería de cristales, espléndido baño: comedor, cocina con gas y carbón, cuarto de criado. Informan: Tel. A-4794. La llave en los bajos. 22861 29 my.

SE alquila la planta baja de la casa calle 25 entre 4 y 6 No. 414. Jardín, portal, sala, comedor, 3 cuartos, baño, cocina de gas, cuarto y servicio de criado. Informan en 2 No. 8, entre 9 y 11. La llave en la bodega de la esquina. 22812.—24 my.

VEDADO, calle Diez entre 23 y 25, alquílanse bajos modernos; portal, sala, comedor, tres cuartos, baño completo; servicios criado; agua caliente, con garage, $75 y sin garage. $65. Llave al lado. 22638.—26 my.

SE alquila la casa de A y 15 número 137, acabada de reconstruir con todo el confort moderno. Informan en 17 núm. 398, teléfono A-5240. 22575 23 my.

VEDADO, se alquila la casa calle 5a. número 99, entre 6 y 8. Informan en el 101, o teléfono T-1675. 22753 27 my.

A la entrada del Vedado, Línea número 2, se alquila amplia y ventilada casa en $275. Informes: Pablo Suárez. Teléfonos M-8270, F-4233 y F-4011. 22805.—24 my.

VEDADO. Calle 9 esquina a I, se alquila una hermosa casa de altos de moderna construcción, con terraza, sala, recibidor, comedor, 4 amplias habitaciones, baño, cocina y pantry, servicios y cuarto de criados y garage. Abundante servicio de agua fría y caliente. Informan I No. 5, Vedado 22700 22 my.

VEDADO. En $150 se alquilan los altos de la casa calle M No. 37 entre 19 y 21 con garage y demás comodidades. Las llaves e informes en los bajos. 22447 1 jun.

VEDADO

En la calle 21 núm. 313-315, entre B y C, se alquilan dos casas de dos plantas cada una, la 313, se compone de sala, saleta, servicios y cocina en la planta baja y de tres cuartos con sus servicios en la planta alta. La 315, la planta baja se compone de sala, saleta, cocina y servicios y en la planta alta tiene un hall y cuatro habitaciones espaciosas. Tienen al fondo ambas un patio de tierra con árboles. y al frente, portal y un jardín. Se alquilan juntas o separadas, precio de situación. Informes: GOMEZ MENA, Habana 121, altos. Tel. M-7269.
1227 Ind 15 my

VEDADO, calle I No. 14 entre 9 y 11 se alquila una casa de bajos, con jardín, portal, sala, comedor, hall, cuatro habitaciones, baño, cocina y servicios de criados. Precio $75. Informan I No. 5, Vedado. 22701 22 my.

SE alquila una casa moderna, muy amplia y cómoda, tiene garage en la calle 10 núm. 9, entre 11 y 13. Informan en la calle 11 núm. 39 esquina a 10. 21819.—28 my.

VEDADO, se alquila la hermosa casa Paseo 271, (bajos), entre 27 y 29, con cinco cuartos, dos baños, garage, dos cuartos de criados y todas las demás comodidades de casa de lujo, alquiler reajustado. Informes en la misma. 22431.—24 my.

SE ALQUILAN los altos K 168 entre 17 y 19, compuestos de terraza, sala, comedor, cocina, cinco cuartos grandes, baño completo, servicio de criada. Precio $120. Informan en los bajos. A 951 22 my.

CALLE 23 No. 395, se alquila portal, sala, recibidor, 4 cuartos, baño intercalado, comedor al fondo, calentador, cocina de gas, cuarto y servicio de criado. Informa su dueño en el 393 al fondo. 22092 22 my.

BOTICA, buen local, propio para farmacia, más de 300 casas, hay carnicería, tienda de ropas, café, etc., pero falta la botica. Reparto Noguelra, Marianao. Teléfono FO-7014. 21954 28 my.

CASITAS INDEPENDIENTES VEDADO

Calle 26 entre 27 y 29

A cuadra y media del tranvía se alquilan, compuestas de sala, cuarto, comedorcito, servicios sanitarios, patios Informará Manuel Rodríguez, calle 26 y 27. Tel. A-0383. 21710 27 my.

ACABADO de construir, se alquilan los espléndidos y ventilados altos de Ave. Wilson número 63, esquina a la calle A, compuestos de sala, recibidor, seis cuartos, hall, comedor, hermosa terraza, dos baños intercalados cuartos y servicio de criados garage y demás comodidades. Tel. M-1035 y F-2696. 22185.—22 my.

PARA ESTABLECIMIENTO

se alquilan varios locales en 12 y 23 Vedado, propio para billares, café fonda, bodega, botica, sombrerería peletería, etc, etc. en $90 y $80. Informes en el mismo., F-0196. 22025 22 my.

VEDADO, altos nuevos, fresquísimos 10 y 5, esquina de fraile, sala, comedor, tres habitaciones, baño intercalado cocina y calentador de gas, cuarto y baño de criados. $75. Informes en los bajos. 22576 26 my.

Guanabacoa

SE alquila o se vende la casa Santa Rita 5, Guanabacoa, propia para despalillo o industria. Informes: Teléfono 1107. Regla. 21983.—29 my.

Extraradio

ría, azotea, portal, sala, tres cuartos, media cuadra paradero La Criolla, SE alquila, casa en $22, mampostería Husillo y Hernández, bodega, Puentes Grandes, a 15 minutos de Galiano. 23035.—27 my.

REGLA. A tres cuadras Estación Feser se alquilan modernas casas, calle Diez de Octubre 7 B, C, D, E, F, con portal cerrado, sala, comedor, 3 cuartos y demás servicios. Su precio letras B E, F 27 pesos; la C y D $30. Informan en el No. 7 de la referida calle. 22398. 17 jun.

SE ALQUILA EN LA PLAYA DE VARADERO

Hermosa casa de dos plantas, compuesta la planta alta de 6 habitaciones con baño intercalado y portales; la baja de sala, comedor, dos cuartos, pasillo, portales, cocina, tres cuartos de criados, servicio y garage; tiene luz eléctrica y gas. Informes: V. Lorenzo. Tel. A-8995 de 3 a 5 p.m. 22456 24 my.

Se alquila, vende o permuta por casas en el Municipio de la Habana, magnífica finca de recreo, en lo mejor del Wajay, con gran casa de vivienda, luz eléctrica, agua corriente del Calabazar, garages, glorietas, jardines, gran arboleda, etc. Informes: Banco Gallego, Prado y San José.
E 1215 8 d 13.

2. ALQUILERES DEPTS.

Habana

ALQUILO un departamento alto con servicios, únicos inquilinos, hombres solos o matrimonios sin niños Se piden referencias. Tenerife 5. 22975 26 my.

SE ALQUILAN varios departamentos para oficinas, a media cuadra del Correo y de los muelles. Informan: Muralla 3, altos. Tel. M-9206. 22898 23 my.

JOVELLAR 15

Se alquila un departamento amplio, con entrada independiente por la calle M. Se da barato. 22889 25 my.

EDIFICIO CUBA

Empedrado 42, se alquila un departamento que da a la calle, con dos habitaciones, y otros amplios y ventilados, desde 20 a 25 pesos. Elevador, luz, agua y teléfono. 22445.—23 my.

SE ALQUILAN

PRECIOSOS APARTAMENTOS

EDIFICIO CARLOS III No. 12

(A dos cuadras)
(de Belascoaín)

En el más alto, fresco céntrico lugar de la ciudad con todo el confort moderno

PRECIOS MODICOS

INFORMAN

O'Reilly 11. Dpto. 507

Teléfono A-4817

E 1213—15d 12.

SE alquila a personas decentes, buen apartamento de dos habitaciones con cuarto de baño y demás servicios. Vista a la calle, otro igual interior, hay agua, casa nueva. Amistad núm.
21999.—22 my.
2199.—22 my.

FOLLETIN 35

LA MARQUESITA

Por

A. DOURLIAC

Obra coronada por la Academia Francesa

Traducción de

FELIPE VILLAVERDE

De venta en la librería "La Moderna Poesía". Pi y Margall, (antes Obispo) número 135.

(Continúa)

XXIX

SUEÑO FELIZ, TRISTE DESPERTAR

Luciano, en pie delante del mostrador, estaba preparando una bebida pectoral, para la cual machacaba almendras en un mortero.

Lina, sentada delante de la caja, con la pluma en la mano acababa de copiar la receta y preparar los marbetes...

¡Era tan dichosa! ¡estaba tan contenta por haber vuelto a ocupar su sitio en la casa y en el corazón de sus amigos, que no cambiaría tal suerte por nada del mundo.

—Eso es cosa mía, déjamela—querida Marta—dijo.—Ya ves lo contenta que estoy de volver a mis amadas costumbres.

Y se multiplicaba, yendo de un lado a otro de la casa, poniendo esto aquí, quitando aquello de allá, revolviendo en la cocina, con gran indignación de la vieja Mariana (que en el fondo estaba encantada de ello) y asomando diez veces al día la cabeza por la puerta del laboratorio o el gabinete del farmacéutico.

—¿No le molesto a usted, tío?

—De ninguna manera, cariño.

—Entonces, podré entrar...

—Sí, hija mía, ¿qué hay de nuevo?

—Que le quiero a usted mucho...

—¡Gran noticia, vidita mía!...

—Y que tengo deseos de darle un beso...

—Son deseos raras veces inspirados por barbas grises.

—Ponga usted el carrillo...

—¡Adorable hija mía!

—¿Verdad que me ha perdonado usted?

—Nada tenía que perdonarte, cariño mío.

—Sí, sí, y dígame que me ha perdonado ¿quiere?

—Sea, pero lo digo por complacerte.

Y la alegría que brillaba en la cara de tan excelente hombre, se reflejaba en todos los que le rodeaban.

Mlle. Prevost, después de haber recibido las excusas de su discípula, había declarado con verdadera indignación que el castillo de la Reina Blanca era una madriguera de bandidos que nada tenía que envidiar a la edad media y que los castellanos actuales no diferían de sus antepasados, el barón de la leyenda, más que en un punto: que éstos no se librarían del castigo eterno.

—La baronesa y el barón huelen ya a chamusquina—declaraba la institutriz con gracioso convencimiento.

Aquel día, Luciano y Lina estaban solos en la farmacia. Jorge, que se marchaba al día siguiente, había ido con su padre y su hermana a despedirse de algunos parientes.

Luciano estaba absorto en su trabajo, cuando una sonora carcajada le hizo levantar la cabeza.

—¿Qué sucede, señorita Lina?—preguntó buscando con los ojos la causa de aquella hilaridad.

La joven seguía riendo. Por fin, formalizándose, interrogó:

—Dígame, Luciano, ¿aún conserva usted la afición a su nueva carrera?

—¿Por qué lo pregunta, señorita?

—Porque se da usted tan poca maña en el manejo de la mano del mortero y hace usted el trabajo con una cara tan resignada que me parece que aquella pasión se le ha apagado un poco...

—Pues no es así, señorita, en nada he cambiado.

—Se me figura que no es usted sincero.

—Si he de decir la verdad...

Se detuvo, vacilando.

—¡Dígala, hombre, dígala!

—Pues bien, ahora, como siempre, tengo cierto horror a este oficio.

—Siendo así, ¿por qué lo sigue usted?

Luciano se acercó a la caja y se puso de codos en ella.

—¿No le parece a usted que la señorita Borín es seductora?

—Muy cierto.

—También yo lo creo como usted, y desde mucho tiempo atrás, desde el año de la guerra, es más, desde la fiesta de Creuy. Mientras dábamos vueltas en el tío vivo, los dos juntitos, iba yo reflexionando que sería muy agradable pasar nuestra vida de igual manera...

—¿En los caballitos?—interrumpió Lina riendo.

—¿Era su cabalgadura la que le inspiraba tan sabias ideas?

—No lo creo porque las conservaba "a pie como a caballo" así como está escrito en la enseña de las "Tres Palomas".

—Pero nada de eso me dice por qué se quiere usted hacer boticario habiendo detestado siempre la farmacia.

—Porque, cabalmente cuando me hacía tales reflexiones, Jorge me comunicó sus proyectos para lo venidero y, sin tener un mal pensamiento, me demostró que su hermana estaba casi destinada a casarse con el sucesor de su padre...

—Y, naturalmente...

—Tomé valerosamente mi resolución y solicité la sucesión del señor Granger, para esperar la del señor Borín.

—¿Y ya está instruída Marta de ese sacrificio?

—No, señorita...

—¡Vaya! usted cuenta conmigo para que le diga dos palabritas....

—Y aun tres, si usted quiere, puede decirle; pero a condición...

—¿De qué?

—De que no se burle usted mucho de mí.

—¡Al contrario, señor boticario por amor! Eso es muy hermoso y poco orgullosa estaría yo si hubiese inspirado semejante sentimiento...

Detúvose bruscamente, una llama de fuego le subió a la cara; se sintió ruborizarse y pretextando una indisposición, subió rápidamente a su cuarto sin ver la sonrisa maliciosa del joven practicante.

Sentada cerca de la ventana, con la mirada perdida en lo vago, pensó.

¿En quién?

En aquél cuyo amor acababa de serle revelado por una palabra indiferente...

¿En qué?

En aquella frase encontrada de pronto en el fondo de su memoria:

"Un oficial vale por un hidalgo".

Esta frase que, pronunciada por ella, había puesto una nube en la frente de su amigo.

Y aun seguía oyendo sonar en sus oídos esta palabra:

"¡Oficial! ¡oficial" repetida por el pobre herido en su delirio.

Y comprendía a qué pensamiento obedecía entonces el joven, tendido en el lecho del dolor; comprendía aquella vocación militar, aquella sed de gloria, aquella ambición de llegar...

Era por ella, solamente por ella.

Su corazón se henchía de alegría y orgullo.

—¡Cuánto me ama!—murmuraba.

Y muy bajito, dentro de sí misma, el eco respondía:

—¡Cuánto le amo!

¡Oh! qué lejos estaba de la arrogante marquesita que en otro tiempo habría rechazado con una mueca de desdén la sola idea de tan desigual casamiento!

¡Ser la mujer de Jorge!

Ahora le parecía un ensueño tan bello, tan dulce... que cerraba los ojos, deslumbrada.

¡Oh! ¡vida deleitosa! Bajarían muy juntitos por la senda bordeada de flores y también de espinas, disfrutando horas radiosas, sosteniéndose y consolándose en las horas difíciles. Y alegre y contenta, del brazo del amigo fiel que la amaría siempre, siempre...

De pronto, una duda le mordió el corazón: ¿la amaba aún Jorge?

Estaba segura de lo pasado, ¿pero lo presente? ¿lo venidero?

Durante aquellos tres meses de ausencia, que él la creía perdida para siempre, ¿no pudo venir a consolarlo otro amor?

A su mente acudió el recuerdo de aquel casamiento de que le habló Gontrán.

¿Será posible?

¿Por qué no? Jorge iba a partir...

Pero ¿cómo no había dicho nada?

Por delicadeza... ¡por lástima, No. No era posible.

Ha sido alguna perfidia de su primo.

Jorge sigue amándola.

Qué mayor prueba que su odio al barón, a quien creía rival suyo; su emoción al verla, y aquella florecita que se secaba entre las páginas de su libro de oraciones con la fecha bendita de su regreso lo demostraban bien...

—No dudo ni olvido — murmuró llevándose la florecilla "no me olvides" a los labios...

—¿Qué; haces ahí?—dijo una voz entre risas.

Lina cerró vivamente el libro.

—Me has asustado, Marta...

—Antes me he asustado yo por tí, bella heroína...

—¡Vaya, no te burles de mí!

—¡Dios me libre! Pero ¿cómo estás? Luciano me ha dicho que no te encontrabas bien y he dejado a mi padre y a Jorge muy inquietos...

—Pues no hay por qué; te aseguro que no tengo absolutamente nada.

—¿En qué estará pensando ese loco de Luciano para darnos estos sustos?

—¿En qué piensa?... ¿y no lo aciertas ni te lo figuras?

Marta se puso como la amapola.

—¿Por ventura te ha tomado por confidente?

—Sí, y me ha dicho...

—¿Qué?

—Sí, Marta adorada... me ha dicho... que no le gusta aboslutamente nada la farmacia...

Y dejando a su amiga aturdida, corrió a saludar a su tutor.

Cuando Marta quedó sola, hizo un gesto burlón:

—¡Pobrecillo! Con que no le gusta la farmacia...

Fué a seguir a Lina, pero cambiando de idea, se puso a hojear el libro de oraciones:

—¡Vaya! ¡vaya!—exclamó al ver la florecita y la fecha escrita debajo...

Y bajando por la escalera, iba diciendo, sacudiendo su vivaracha cabeza:

—¡No me han tomado por confidente y no obstante...

Abajo, Mlle. Prevost estaba muy atareada contando una historia, bastante extraordinaria sin duda, puesto que los oyentes abrían ojos de asombro.

—Ven, Marta, ven, que la señorita Prevost acaba de encontrar un tesoro.

—No, pequeña, es él, quien ha venido a encontrarme

—Vamos a ver, respetable amiga, explíquese usted con más claridad,

M.E.C.D. 2016

ALQUILERES DEPTS.

SE ALQUILAN frescos y cómodos apartamentos esquina de la brisa, baratos en San Ignacio 98. Informes Bar La Esfera. Tel. M-6473. En los bajos. 22644 26 my.

A PERSONAS morales se alquila hermoso departamento, vista a la calle y dos habitaciones, una de doce pesos en Amistad 83 letra A, altos. 22509 27 my.

SE ALQUILA en Amargura 80 un apartamento en el primer piso con tres habitaciones, sala, comedor, baño, cocina y servicio para criados. Hay incinerador. Precio $70. Hay elevador. El uso de este se cobra extra. Informan Amargura 53. 22636 26 my.

ZEQUEIRA 13

Próximo al Mercado Unico, hay departamentos de dos espléndidas habitaciones, cocina, patio y servicio independiente. Su precio de 25 a 30 pesos. 22665 24 my.

LUZ 28, altos, casa particular. Se alquila un departamento de dos habitaciones a señoras solas de moralidad. Se exigen referencias. 22767 22 my.

Barrios

SE ALQUILA un departamento en casa acabada de fabricar dos habitaciones, cocina, luz, jardín, en $16. Santa Teresa y Velazco. Ceiba, frente al Paradero de los carros de Marianao, a una cuadra del Colegio de Belén. 22465 24 my.

APARTAMENTO EN 12 Y 23

Vedado, de sala, dos habitaciones, baño completo a $42 y con luz a $45, cocina, elevador, casa muy fresca y clara. Están hechas las reformas sanitarias. FO-1960. 22026 22 my.

VEDADO. Se alquila un apartamento muy fresco calle Baños entre 17 y 19 edificio Menéndez, compuesto de sala, dos cuartos, cocina, baño. 21154 24 my.

SE ALQUILAN departamentos para oficinas, en los altos de la bodega. con toda clase de servicios. Obrapía No. 33. 22539 22 my.

3. ALQUILERES HABTS.

Habana

SE alquilan en San Ignacio 96, cuartos para hombres solos o matrimonios. Se da comida si se desea. Precios módicos. Informan en la misma. 22986 27 my

MONTE, 258

Se alquilan habitaciones y departamentos para matrimonios y hombres solos; las hay desde $10 en adelante. Central Palace, altos, del Canadá, frente al Mercado Unico, en la misma hay derecho al teléfono. 23042.—26 my.

MERCED 95, se alquilan dos habitaciones a personas de moralidad. 23018.—27 my.

HABANA 115, altos, habitaciones frescas, con y sin muebles, lavabo de agua corriente, desde $15. 22933 30 my.

SE ALQUILAN habitaciones a $10, en casa de moralidad. Si quieren pueden comer en la casa. Aguacate 34, bajos. Tel. A-4069. 22939 22 my.

AGUILA 120, frente a los Precios Fijos, se alquilan habitaciones y departamentos amueblados a $15, con comida y todas las asistencias $30 al mes. Lo más céntrico y más barato de la Habana. casa seria y con Teléfono. 22762 3 jun.

SAN RAFAEL 44 entre Galiano y San Nicolás, se alquilao una espléndida habitación. Hay teléfono y se da comida Más informes en la misma. 22883 24 my.

SE ALQUILAN habitaciones con o sin muebles, de 14 a 20 pesos. San José No. 137, moderno, Habana. 22814 23 my.

SE ALQUILA a caballero de moralidad, hermosa habitación con baño intercalado moderno, agua fría y caliente; casa nueva; único inquilino. Cuba 85 3|4. Dpto. 3, segundo piso, entre Santa Clara y Luz. 22871 22 my.

ALQUILO habitación amplia y fresca, con lávabo de agua corriente, y baño de agua caliente, mucha limpieza, se prefieren hombres solos. iJménez. Bernaza 41, altos. 22784.—1 jn.

SE alquila una habitación fresca y ventilada, propia para hombre o matrimonio solo. Informan: Industria 92, 22622.—22 my.

SE alquila una habitación con balcón a la calle, fresca y ventilada, para hombres. Refugio 1, café. 22621.—22 my.

LAGUNAS 89, ant., bajos, entre Gervasio y Belascoain, casa de moralidad, se alquilan a personas de moralidad 2 cuartos grandes y uno chico a matrimonios sin niños, señoras u hombres solos. Hay baño intercalado, luz toda la noche y en el 87 también se alquila un cuarto grande. 22686 24 my.

EN CASA de familia decente se alquilan dos habitaciones para matrimonio, con todo el confort y buena comida. Calle J y 15 No. 137, Vedado. 22460 24 my.

HABITACIONES A $14 Y $16

Hermosas y frescas, altas, con todas las comodidades. Puede lavar, cocinar y niños. Amargura 16, casi esquina a San Ignacio. 22263 25 my.

NUEVA casa. En los altos de La Emperatriz, entrada por San Miguel, No. 43, al lado de El Encanto, se alquilan habitaciones con todo servicio a matrimonio o dos compañeros. Se exigen referencias. 22212 25 my.

ESPLENDIDAS y frescas habitaciones en la bien situada casa de Reina No. 68, altos. También se solicitan socios de habitación; personas formales. 22235 30 my.

SE ALQUILA hermosa habitación, vista a calle, a personas de gusto. Otra más interior con asistencia o sin ella, hay teléfono, en Amistad 96, altos. 21930 23 my.

Habana. Se alquilan habitaciones o departamentos para oficina en los altos de la casa Empedrado, 16, Informan: Arellano y Hermanos, Cuba, 50. Teléfono A-8297.

E 1028 31 my.

HABITACIONES con agua corriente, muebles de primera, buen servicio, se alquilan en la Casa de Llano, calle Tejadillo entre Aguiar y Cuba. Espléndidas, lujosos, económicas. 21345 25 my.

SOL 79, habitaciones, $10, $12, $15 y $20, luz toda la noche, agua abundante, la casa de buen orden, 2 meses fondo. 22032.—29 my.

ALQUILERES HABITACIONES

EDIFICIO CANO

Tenemos habitaciones y departamentos muy frescos e higiénicos, elevador, agua caliente. Alquilamos a buenos precios. Comida superior, barata. Villegas 110, entre Sol y Muralla. 22067 25 my.

Barrios

SE alquila una habitación a caballero solo, con entrada independiente, con luz, teléfono y baño, en casa de señora sola, calle 19 núm. 139, en X y L, Vedado. 22639.—26 my.

SE alquila a hombre solo, una hermosa y confortable habitación amueblada. Informan: Teléfonos M-5698 y M-9442. 465—id-7

4.—ANIMALES

GANGA

Por ausentarse su dueño, se venden cuatro caballos de alzada. Pueden verse en Colón 1. 22917 23 my.

CERDOS garantizados, legítimos Poland China importados, se vende la cría de tres meses, a $35 el macho, $25 hembra o $50 pareja. Granja "Candado". Apartado 301, Habana. 22827.—29 my.

CABALLOS Y MULAS BARATOS

La mayor en el giro, habiendo recibido gran cantidad de mulos nuevos, maestros de todos tamaños, nos complacemos en ponerlos a la venta sumamente baratos. Tenemos además 40 mulos de uso casi regalados, 6 aras para madera, veinte carros de cuatro ruedas de todas clases, cuarenta bicicletas del país y americanas, 3 faetones, un tilbury, tres arañas. Ofrecemos para persona de gusto caballos y mulos de monta criollos y de Kentucky. Jarro y Cuervo, Marina número 3, esquina a Atarés, J. del Monte. Teléfono A-1376. 20253.—4 Jn.

5. AUTOMOVILES

Accesorios

ESPIRITU MOTOR

Para automóviles y cocinas. Se sirve a domicilio a 20 centavos galón. Mínimo que se despachan: 20 galones. Exija que se lo pesen para que vea que tiene 100 grados. El chauffeur lleva el alcohómetro. Teléfono I-3617. Concha 3. Compañía Destiladora Gancedo. 19023 26 my

Ventas

VENDO

CAMION Packard, de seis y media o alquilo con remolque nuevo por la tercera de su costo. 20 Puertas tablero a $8 y 50 puertas corriente, a $5. 5 Gomas Balloon cuerda, 32 x 577 por $35 pesos. Por la cuarta de su valor, 3 puertas hierro, onduladas, poco uso, 4 metros ancho 4 alto. Romana Fairbanks, de 20 toneladas, nueva, la doy por la cuarta de su valor. 1 de mil libras, 4 ruedas. 1 de plantaforma de mostrador. Por lo que den, vendo 20 metros de rejas de escritorio, con puertas y ventanas de pago. 700 metros de malla de alambre galvanizado, de un cuarto, soldadura autójena, 2 metros de alto, propias para gallinas y cerdos, es muy fuerte. 3 carpetas de escritorio y 3 prensa de copiar. 10 mil pies de alfardas nuevas, a $35 y escojidas a $40. 2 videles de primera, 5 llaves a $25 valón $40. 1 bañadera esmaltada, a $15. 10 quintales de pintura verde, a $5. 5 fregaderas dobles de porcelana nueva a $7.50 una. San Martín número 10. Teléfono U-3517. 23041.—25 my.

SE vende Oakland, tipo Sport, 5 pasajeros, completamente equipado, solamente 3 días de uso. Informan: Avenida Washington 16. Teléfono U-4959. 23037.—24 my.

SE vende un Hudson, cerrado, en magníficas condiciones, por tener que embarcar su dueño. eléfono F-5002. 23029.—24 my.

MOTOCICLETA

Se vende por embarcarse su dueño, casi nueva o se cambia por coche Harley L. Pernas, Empedrado 5. 23045.—23 my.

CADILLAC, 7 pasajeros, acabada de pintar y de forrar se vende en $750. Informan en Aguiar 2. 22843 27 my.

GANGA. Vendo Chevrolet del 24, está como nuevo todo y baratísimo. Amistad 136, teléfono A-0379, Germán. 22754 23 my.

GANGA

Por la primera oferta razonable se vende Chandler, tipo Sport, acabado de pintar, con cuatro gomas nuevas. Puede verse en la calle I No. 33 esquina a 15, Vedado. 22076 28 my.

VENDO un Chevrolet del 25 y otro del 24. Los dos baratos y con facilidades de pago. Pueden verse en Alcantarilla 20. Garage. 22709 24 my.

ESSEX, vendo el mío en magníficas condiciones, acabado de ajustar acumulador, platinos y clache nuevos. Ultimo precio, $350. Informan: I-7345. 22403.—22 my.

VENDO un Overland modelo cuatro, último tipo, en buena condiciones y en ganga. Más informes: 19 y G., Vedado. 22066.—22 my.

SE VENDE el automóvil de más original y exquisita elegancia que ha venido a Cuba, Renault, tipo turismo, 40 caballos. No tiene igual. Véase en Calzada 52 1-|2 entre F y G, garage Pla y Ca. Tratar con Javier Alayola en Neptuno 171, bajos o con César Gundin, H y 21. 22143 23 my.

CAMIONES a estoraje, se admiten en lugar céntrico, cómodo, hay garantía, absoluta y seriedad por tener otras de casas comerciales. Monte 405. M-3384. 21843.—13 jn.

VENDO Chevrolet tipo 24, buenas gomas, buena apariencia. Lo doy a toda prueba. Unico precio $180. Se puede ver de 9 a 4 p. m. Zulueta 73, Garage. 21761 27 my.

VENDO automóvil "Cleveland" completamente nuevo, 5 pasajero, 6 ruedas, sus gomas nuevas, ganga. Me urge la venta y doy facilidades de pago. Informes: Maceo 107, Regla. Teléfono 1107. Hermida. 21984.—22 my.

SE VENDE una máquina de 7 pasajeros por $500. Informan en Flores y Matadero, casa Materiales de Fabricación. Tel. A-3235. 20721 22 my.

SE VENDE UN LOTE

de guaguas chicas con línea o sin ella. Precio de $150 a $500. Informan Tel. I-5518. 22038 24 my.

Carruajes

VENDO carro cerrado herraje francés, dos mulas, arreos y chapa, propio para panadería, tostadero o dulcería, verdadera ganga. Monte 405, entre Estévez y Pila bodega. 21840.—13 jn.

6.—BONOS Y CREDITOS

Compras

COMPRO CREDITOS DEL GOBIERNO

aprobados por la Comisión de Adeudos. Cualquier cantidad. No venda sin antes saber mi oferta. Manzana de Gómez No. 318. Manuel Piñol. 22072 14 jun.

7.—COMPRAVENTA OBJETOS

VENDO caja de acero para documentos a prueba de agua y fuego, al contado o a plazos. Violín Stradivarius, una joya de arte. Prensa rotativa para periódico y taller estereotipia, barato y a plazos. Roca. San Miguel 130 letra B. 22937 23 my.

GANGA

Vendemos una cantina con su mostrador, espejo y demás accesorios, completamente nueva y a un precio sin competencia. Informan: Muralla, 27. E1253 3-d 20 my.

CAJA CONTADORA NATIONAL

Acabado de caoba, último modelo, que anota hasta la suma de 99.99 pesos, con teclas para señalar diferentes operadores, se vende barata por no necesitarse. Muralla Nos. 28 y 30. 22848 23 my.

COMPRAMOS DE TODO

Pase por nuestra oficina e inscriba gratis su oferta. Tenemos solicitudes de compradores para todas las cosas, no importa lo que sea. Vendedores y compradores tratan directamente; nosotros solo intermediamos, cobrando la comisión al vendedor, si vendemos. Nuestros informes y servicio gratis a los compradores hacen que siempre tengamos solicitudes de compra. Fernández y Martínez. Cárdenas 5. Teléfono M-5177. 22641.—24 my.

GANGA. Casi regalado, se venden varias vidrieras, altos, propias para tren de lavado, tintorería, modistas y para establecimientos. Cerro 608 a todas horas. 22417 1 jun.

ARTICULOS de limpieza. Papeles sanitarios desinfectantes. Papel inodoro 4 oz. $3.50; de 6 oz. $5.50; caja 100 rollos. Frazadas, yarda de largo, por casi vara ancho $2.25 doc. Unas más chicas $1.98 doc. Salfumán $2.00 doc. botella; Creolina $2.15 doc. botellas. Escobas 4 hilos $2.65 media docena; 6 hilos grandes $3.15 media docena. Servilletas, crepé, finas, 6 cajitas con 40 cada una por 75 cts.; palitos dientes $1.10; paquetes con 24 cajitas. Tenemos jabón Sapolio, Perlina, jabón blanco y amarillo y líquido, toallas, papel y papeles de envolver. Pídanos precios. Llame al Tel. M-7601. Havana Paper House. San José 30. Surtimos hoteles, casas huéspedes y restaurants. 22307 31 my.

8.—DINERO E HIPOTECAS

EN hipoteca, doy $1.000 a $50.000, Habana, repartos, también partidas 2a. hipoteca, Neptuno 29, Campoamor; de 9 a 11 y de 1 a 3, Díaz. 23026.—29 my.

GRANDES negocios: 230.000 para comprar casas para renta y fabricación, doy, tomo dinero, hipoteca, operaciones rápidas, interés bajo. Vendo esquinas, centro, precios situación. Tengo cuanto usted necesite, véame. G. Alvarez, San José 65, bajos, de 1 a 4. 22808.—27 my.

TENGO $40.000 para colocar en hipotecas en varias partidas. Módico interés. Llame de 9 a 12 al A-0760 y de 2 a 4, al M-2077. 22586 22 my

DINERO sobre pianos, dejándolos en poder de sus dueños. Gran reserva y facilidades. Llame al Tel. A-7463. 22614.—25 my.

SIN corretaje al 7 por ciento $40.000 juntos o fraccionados, primera hipoteca sobre casas en la Habana y Vedado, 2, esquina a 19, de 8 a 11. F-1209. 22438.—24 my.

DINERO

Facilitamos en grandes y pequeñas cantidades en primera y segunda hipoteca, al mejor tipo de plaza, sobre casas construídas y en construcción en la Habana, Marianao y sus barrios. También sobre solares yermos y fincas rústicas. Martinez y Prieto. O'Reilly 23, de 10 a 12 y de 3 a 5. Tel. A-6951. 22058 29 my.

CLAUDIO R. ARELLANO

Dinero en Hipoteca

Tel. A-8297. Cuba, 50.

E 1187 31 my.

DINERO

En hipoteca, todas cantidades, desde 500 pesos, Habana y barrios. Aguila y Neptuno, barbería Gisbert. M-4284. 20696.—26 my.

SE TOMAN $11.000 primera hipoteca bariro comercial. No se trata con corredores. Informes Merced 19, altos. 22319 22 my.

DINERO para hipotecas al tipo más bajo de plaza, en todas cantidades, con la mayor reserva y prontitud. Miguel F. Márquez, Cuba 50. E 1034 31 my.

DINERO

En pignoraciones sobre joyas interés económico y en todas cantidades. La Nueva Mina, de Bahamonde y Fernández, sucesores de Ricardo Rivera, Bernaza 8, teléfono A-3662. E 1148 31 my

9.—ENSEÑANZAS

ACADEMIA DE ESTENOTIPIA DIRECTORA M. A. ALVIRA

La estenotipia, (taquigrafía en máquina) es más rápida y fácil de aprender que la taquigrafía a mano. Garantizada la enseñanza completa, por correspondencia en tres meses. Dirección: 27 y E., Vedado. Tel. F-5367. 22790 20 jn.

SEÑORITA inglesa, da clases de inglés a domicilio y en su casa. Miss Williams, Refugio 1 B, entre Morro y Prado, (altos). 21258.—10 jn.

PROFESORA de instrucción, da clases de primera y segunda enseñanzas, garantizando su trabajo con especialidad para niños. Informes teléfono M-6557. 22392 24 my

ESTUDIE COMERCIO

Enseñanza rápida y eficaz. Teneduría de Libros "Partida Doble", Taquigrafía "Pitman", Mecanografía al tacto, Reforma de letra. Aritmética, Gramática e Inglés. Pida informes Gran Academia "San Mario", Lealtad No. 145 B, Habana, Tel. A-9949. También enseñamos por Correspondencia 22242 25 my.

INGLES, por graduado Universidad, residencia ocho años Inglaterra. Teléfono M-6468 por la mañana. 21449.—26 my.

CLASES comerciales. Teneduría de libros, cálculos, correspondencia por experto contador. También otras asignaturas del Peritaje. Hágase tenedor de libros sin ser auxiliar. Teléfono A-5900. Sr. Miranda. 22432.—22 my.

ENSEÑANZAS

SANCHEZ Y TIANT

Colegio de Niñas

AVENIDA DE SIMON BOLIVAR ANTES REINA, Nos. 118 y 124. La parte más alta de la Habana, 20 años de fundado. Bachillerato, enseñanza superior y primaria. Veinte afamados profesores. Alumnas internas, medio pupilas y externas. Teléfono A-4794. Se facilitan prospectos. 13854-55 30 sp.

Academia de Corte y Costura sistema Martí

Directoras señoras GIRAL y HEVIA, fundadoras de este sistema en la Habana. Se dan clases diarias, alternas y a domicilio de corte, costura, corsés y sombreros. Precios módicos. Vendo el método de corte. Neptuno 47 21721 12 jun.

ESTUDIO MARIANO MIGUEL

ESCUELA LIBRE DE PINTURA

PREMIADO en la Exposición Nacional de Bellas Artes de Madrid. de 1904. Expositor de "Societé de Artistas Franceses" de París 1893. Diploma de Honor del Salón de Otoño de la Asociación de Pintores y Escultores de Madrid 1924. Jurado del Concurso Aguafuertes del Círculo de Bellas Artes Madrid 1923.

Clases de Pintura, Estética y procedimiento del color, Aguafuerte Repujado en cuero y metal Batik. Clases especiales para Arquitectos, Militares y profesores de Magisterio.

ESTUDIO

Edificio del

DIARIO DE LA MARINA

Telf. U-3094.

407 Ind.

ACADEMIA comercial, Primera Enseñanza, Bachillerato, Comercio, Idiomas. Nos guiamos por los temas del Instituto. Tel. M-2260. Belascoain No. 217, altos. 22647 24 my.

BAILES, WILLIAMS, A-1525 BAILES ESPAÑOLES CON CASTAÑUELAS

Para el teatro $10 mensuales en grupo. Aprenda de una vez para siempre el Charleston, el tango y tome todas las clases que necesite hasta que aprenda a la perfección, todos los bailes de salón que usted quiera; tres personas pueden aprender ocho bailes distintos, cada una $8 o $12 una sola persona. Curso completo. Garantía. Si después de aprender estos bailes encontrase dificultades al bailar por los salones, vuelva de nuevo a tomar otro curso, que no se le cobra nada. Paga una sola vez. Clases particulares en mi casa de familia o a domicilio. No hay Academia. Apartado No. 1033. Teléfono A-1525. Prof. Williams. 21174 9 jun.

PROFESOR MERCANTIL

Clases particulares de Teneduría de Libros y Cálculos mercantiles a cargo de un experto contador. Método práctico y rápido. Curso especial para alumnos adelantados. Clases por correspondencia. Se otorga título. Informes: Sr. Orfila. Cuba 113 (por Jesús María). Dptos. 17 y 18. (Segundo piso). 21052 23 my.

Academia de inglés "ROBERTS"

AGUILA 13, ALTOS

Clases nocturnas 6 pesos mensuales. Clases particulares por el día en la Academia y a domicilio. ¿Desea usted aprender pronto y bien el idioma inglés? Compre usted el METODO NOVISIMO ROBERTS, reconocido universalmente como el mejor de los métodos hasta la fecha publicados. Tercera edición pasta $1.50. E 1172 30 d 5 my.

SEÑORITA en el último año, próxima a recibirse, da clases de piano y solfeo en su domicilio. Tel. U-3638. 22687 25 my.

MISS Christian tiene algunas horas disponibles para dar clase o conversación en inglés y francés. Teléfono F-1076. 21619 22 my

GRAN ACADEMIA COMERCIAL DE IDIOMAS, TAQUIGRAFIA Y MECANOGRAFIA, UNICA PREMIADA EN EL CONCURSO PROFESIONAL CELEBRADO EL 28 DE MAYO DE 1922. COLEGIO ELEMENTAL Y SUPERIOR. DIRECTOR: LUIS B. CORRALES. LOMA DE LA IGLESIA DE J. DEL MONTE. TELEFONO I-2490. CLASES DE DIA Y DE NOCHE. INTERNOS. EN TODAS LAS LIBRERIAS Y EN ESTA ACADEMIA SE VENDE LA UNICA ARITMETICA MERCANTIL PRACTICA, CON PROBLEMAS DE TENEDURIA DE LIBROS, MAS UTIL Y MAS BARATA QUE SE CONOCE.

E 1048 31 my.

COLEGIO "SAN ELOY"

PRIMERA ENSEÑANZA, PREPARATORIA, BACHILLERATO, COMERCIO E IDIOMAS

Está situado en la espléndida Quinta San José de Bellavista, a una cuadra de la Calzada de la Víbora, pasado el crucero. Grandes dormitorios, jardines, árboles, campos de sports al estilo de los grandes colegios del Norte América. Dirección: Bellavista y Primera. Teléfono I-6002. Pida prospectos. 20241.—4 Jn.

ACADEMIA DE FRANCES, PIANO Y LABORES DE MANO

Clases colectivas y particulares, por Profesoras graduadas de París. Clases nocturnas de 7 a 9 p. m. Se dan también clases a domicilio. Calle 4 No. 253 entre 25 y 27. Tel. F-2658. 21284 10 jun.

10.—EMPLEOS-DEMANDAS

Agentes

VENDEDORES de víveres. Se solicitan de buena presencia y educación que puedan dar referencias. Se preferirán aquellos que estén relacionados con el giro de víveres al por menor y cafés. Magnífica oportunidad para ganar buen sueldo y empleo permanente. Remita referencias y su dirección al Apartado 183. Habana. 22736 23 my.

EMPLEOS-DEMANDAS

Varios

ESTENOTIPISTA, se necesita una estenotipista, debiendo dar referencias por escrito al Apartado 249, Habana. 22795.—27 my.

EMPLEO. Un joven de quince años, sepa escribir a máquina. Diríjase al Apartado 721, detallando instrucción y pretensiones. 22872 22 my.

11.—EMPLEOS-OFERTAS

Mecanógrafos y Taquígrafos

TAQUIGRAFA-MECANOGRAFA

Se ofrece a casa seria de cualquier giro, señorita educada, culta y trabadora; sin pretensiones y con referencias. Escribir a M. Valdagi. Milagros No. 158. Lawton. 22310 31 my.

Tenedores de Libros

TENEDOR de libros español, con larguísima práctica comercial, llevará su contabilidad a satisfacción por horas y barato. Informará más ampliamente el señor Gerardo Villamil, Santa Clara 5, teléfono A-8808. 21622 22 my.

12.—ESTABLECIMIENTOS

Arrendamientos

CEDO un magnífico local, montado con todos los utensilios de panadería, Informes Monte 67. Junquera. 22917 4 jun,

Ventas

SE vende una fonda con bastante clientela y abonados, por tener que ausentarse su dueño para España. Ganga. Oficios 104. 22984 24 my

PUESTO de frutas, se vende por el dueño tener que embarcar para España. Alquiler barato, contrato 4 años comodidad para familia. Informan en Príncipe 17. 22941 24 my.

VENDO mi vidriera de tabacos, cigarros. Muralla 76. 22943 25 my.

SE VENDE EN 500 PESOS

una casa de inquilinato. Tiene 34 habitaciones y 4 casas pegadas a Reina, 6 años contrato, 3 meses en fondo. Infrmes Amistad 126. García. 22964 23 my.

BODEGA y finca todo en $11.000 La finca mide 6x22 1-2, es moderna de azotea. Tiene bodega, carnicería barbería y casa para familia. Es una ganga. Informa P. Quintana. M-4735. Belascoain 54, altos entre Zanja y Salud. 22876 22 my.

VIDRIERA de tabacos, cigarros, quincalla, billetes de lotería, la vendo en el mejor punto de la Habana, por no poder atenderla. Informan café Almendares. Infanta y Carlos III. Adolfo Carneado. 22824 22 my.

Finca y bodega en calzada, la vendo, todo en $12.500, solo la bodega lo vale. Informan Belascoain 54 altos. Teléfono M-4735. 22876 22 my.

SE VENDE un puesto de frutas, aves y huevos por tener el dueño que embarcar para España, contrato 4 años alquiler barato, comodidad para familia. 22819 23 my.

GANGA

Vendemos una cantina con su mostrador, espejo y demás accesorios, completamente nueva y a un precio sin competencia. Informan: Muralla 27. E 1253—3d 20 My.

HORROROSA GANGA

bodega café y lunch, en lo más céntrico de la Habana. Ventajoso contrato, poco alquiler, tiene comodidades para familia. Venta diaria $125 pesos. La doy a prueba, la vendo por la mitad de su valor por que me hayo enfermo, acabo de salir de la Quinta y tengo que volver, así que la doy con poco dinero al contado, aprovechen esa oportunidad, es ganga. Informan: Tel. I-6447. No corredores, pregunten por el dueño. 22773.—23 my.

VENDO en $300 casa de comidas, calle Habana 83, altos. Tel. M-6541. 22853 23 my.

CAFE. Excelente negocio. Por desavenencia de socios. Urge vender uno situado en céntrica calzada. Renta 40 pesos al mes y vende $60 diarios. Con poco efectivo se hace de él. Rafael Galiana. Edificio Metropolitana 306. Tel. A-9109. 22882 2 2my.

CAFE BAR DE OCASION, VENDO, $7,500

Con 6 años de contrato y después de pagar su alquiler cobra $300 a su favor libres. También tiene grandes comodidades para vivir. Más informes en Belascoain 50. Café. Tel. U-1105 Bernardo Arrojo. 22840 22 my.

BODEGA VENDO BARATISIMA

por la mitad de su valor. Su dueño la compró para hacer una protección y hoy la vende por no ser del giro como verá el que se interese. Aquí no pagará gustos. También la cambio por una propiedad u otro objeto dando vuelto o tomándolo. Arojo. Belascoain No. 50. Café. Tel. U-1105. 22841 22 my.

TINTORERIA se vende por poco dinero (por atender otro negocio); está bien situada; deja buen interés; si se desea; tomo parte del dinero y el resto a plazos cómodos. Informan M-9167 o I-4560. 27772 22 my

EN $3.200 café y fonda, montado a la moderna, situado entre Belascoain y Galiano, es verdadera ganga. Figuras 78. A-6021. Manuel Llenín. 22669 22 my.

TINTORERIA. Por circunstancias imprevistas, vendo una bien establecida Tintorería con dos máquinas y mucha marchantería. Informan Teléfono M-3873. 22741 23 my

SE vende vidriera de tabacos, quincalla, billetes de lotería, urgente, por tener que embarcarse su dueño. Buena venta. Monte 272. 22587 28 my

SE vende un restaurant en el centro de la Habana, por enfermedad de familia y por tener que embarcarse su dueño, se da barato, buen contrato, vista hace fe. Informan Gervasio 130-B. 22602 25 my.

OPORTUNIDAD

Se vende un café y fonda, en Calzada de mucho tránsito y frente importantes industrias. Se da por mitad de su valor. Se explicarán las causas. Informan: Príncipe y Hornos, almacén de vinos, de 12½ a 2½. Teléfono U-1517. 22574.—22 my.

BUEN negocio. Se vende una vidriera de cigarros y tabacos, frente al Plaza Trato directo. Mercado de Tacón 55. Francisco Blanco. 22706 26 my.

SE vende una fonda en la calle Belascoain 613, esquina Figuras, con mucha marchantería, por embarcarse su dueño, si quiere hacer negocio, venga pronto Informan en la misma. 22016.—29 my.

ESTABLECIMIENTOS

FEDERICO PERAZA

Café Los Alpes. Reina y Rayo. Teléfono A-9374. Vendo y compro toda clase de negocios y doy dinero en hipoteca. Un hotel en $2.000, una carnicería en $2.000. Vende media res.

Vendo esquinas en el Cerro y Jesús del Monte. Infanta, Estevez, Santos Suárez y en la Habana.

BODEGA EN CALZADA

Vende garantizado $80 diarios paga de alquiler $40, es un buen negocio para el que quiera establecerse. Para informes: Peraza. Reina y Rayo. Café. A-9374. Los Alpes.

OTRA EN MARIANAO

Deja $250 mensuales precio $6.000 no paga alquiler; tiene comodidades, para familia. Se dan facilidades de pago. Informan: Tel. A-9374.

VENDO BODEGAS

desde $1.000 hasta $25.000 en la Habana y sus barrios. Se dan facilidades de pago.. Informa: F. Peraza. Reina y Rayo. Tel. A-9374.

VENDO CAFES, FONDAS, CASAS

de huéspedes de todos precios. Informa Peraza. Tel. A-9374. Vendo dos carnicerías, muy baratas en el centro de la Habana. Informa: Peraza. Teléfono A-9374. 21859.—25 my.

LIQUIDO REGISTRADORAS

desde $25. Setenta modelos distintos, garantizados. Si pagan al contado, llevan gangas. Necesito local para nuevos modelos. Aprovechen comerciantes esta oportunidad. Campanario, 89. 13762 24 my

ADOLFO Carneado, corredor, tengo más de 200 bodegas y cafés en venta al contado y a plazos, una bodega en 9.000 pesos, otra en $7.000, otra en $5.500, un café $14.500, otro en $11.000, no compre ni venda sin antes verme. Infanta y Ayesterán, café Almendares, Adolfo Carneado. Teléfono U-2886. 21465.—26 my.

TINTORERIA. Se vende muy barata o se admite un socio. Es buen negocio para cualquiera que quiera trabajar, montado completamente a la moderna, con buena marchantería. Paga poco alquiler. Para verla a todas horas en Vives 144. 22439 23 my.

BARBEROS. Se admiten ofertas por barbería de tres sillones blancos, cerca del Parque Central, por no poder atenderla. Alquiler $50; promedio del ingreso actual, $260 a $300. Informes de siete y media a ocho. Sr. Luaces, Lamparilla y Villegas, bodega. 21559 24 my

BODEGA en muy buena oportunidad en Marianao; trabaja ferretería, quincalla en general, con una gran existencia. Tiene muy buena barriada y para alquiler, muy cómodo. La doy en $5,000; $3.500 al contado y $1,500 en plazos cómodos. Véala y se con vencerá. Más informes Belascoain 25 Sr. Zambrana. 21841 28 my.

13.—FINCAS RUSTICAS

Arrendamientos

SE ARRIENDA finca en producción en carretera, terreno colorado, tabaco, frutos menores y crías de aves, dos casas de vivienda y labranza, pozo fértil y arboleda. Se hace contrato Informan en Lamparilla 56 de 5 a 6 y en F 257, Vedado, de 8 a 10 p. m. Trato directo. También se vende. 22835 22 my.

Compras

DESEAMOS adquirir finca de unas 20 o 30 caballerías, tereno de regular a malo, que sea en proporción. En Pinar del Rio, Habana, o Matanzas. Contesten dando por menores; precio; localidad; capacidad de la finca etc. a Sánchez. Apartado 1936. Habana. 22606 22 my.

Ventas

SE vende, propia para vaquería y frutos menores, una finca de dos caballerías y cordeles, a doce kilómetros de la Habana y uno de la carretera, con una buena casa de campo y pozo artesiano, en 14.000, sin rebaja. Informa Vera, Telf. M-5045. 22764 22 my

REPARTO "LA CORONELA"

A precio equitativo se vende uno de los lotes más bonitos mejor situados y con magnífica arboleda del Reparto La Coronela. Superficie 6,890 metros cuadrados. Informan: Oficios No. 20, altos. Teléfono A-7218. 22690 23 my.

FINCA 27 CABALLERIAS

Se vende en Artemisa, con buenas tierras, aguadas, frutales, etc. Pasa la caretera por su centro y guaguas cada 30 minutos Precio: menos de mil pesos por caballería. Es un buen negocio para persona entendida. Benitez. Fernando Quiñones 7. Habana, de 12 a 3. 22661 21 my.

SE vende una finca de cinco caballerías, propia para vaquería, con río fértil y con canteras de Capellanías. Informarán en la misma, finca La Ermita, loma de Capellanías. 22384 22 my

SE vende una finca de 36.500 metros, frente a la carretera de Guanajay, entre Arroyo Arenas y Punta Brava. Para más informes: Teléfono I-4849, de 12 a 2 y de 7 a 10 p. m. 22147.—48 23 my.

VENDO preciosa finca de recreo, todo confort, quince minutos ciudad, por carretera o tranvía. Notaría doctor Marill. Habana 98. M-4350. 21377 25 my.

14.—FINCAS URBANAS

Compras

MANUEL LLENIN

El DIARIO DE LA MARINA recomienda a este acreditado corredor, compra y vende casas, solares y establecimientos. Figuras 78. Tel. A-6021. 21051 22 my.

COMPRA Y VENTA DE CASAS TERRENOS Y FINCAS RUSTICAS

DINERO EN HIPOTECA

MENDOZA Y CA.
Corredores.
Obispo 63. Habana.

Dirigirse al Sr. Cruz Muñoz
Teléfono M-6921
Horas, de 9 a 11 a. m.

E 1221 ind 1 my.

COMPRA VENTA

de Casas, Solares, Fincas y Establecimientos. Dinero en hipotecas en todas cantidades. Consultoría Legal de Comerciantes. Dirigida por el Dr. René Acevedo. Rayo núm. 37. Teléfono A-0362, Dirigirse al Departamento de Corretajes a cargo del señor F. Rodríguez Leal. Horas de oficinas, de 2 a 5 p. m. 21640 27 my

FINCAS URBANAS

Fabricación

Gabriel Prats y Ca., fabricaciones, reedificacones de casas de maderas y ladrillos a plazo y presupuestos gratis. Octava entre Dolores y Concepción. Teléfono I-4493. 19042.—26 My.

LE FABRICAMOS EN SU TERRENO SIN DARNOS DINERO

Damos el dinero al 4 0|0 a pagar capital e intereses por mensualidades en diez o veinte años.

ARMANDO GIL Y Co.
MATA Y SANCHEZ
Teléfonos A-6721. A-8484.

E 1256 4d-20 my.

Ventas

SE vende una casa en Colón 107, Reparto Las Cañas, Cerro, en $3.200 y el 101 en $3.400. Informan en San Joaquín 40, Herrera. 22992 25 my

VIBORA. Vendo dos preciosas casas con garage en gran Avenida, techos de hierro, lujosamente decoradas $9.500; dos chicas en la calle Lacret, rentando $30 $3.200; dos terminándose, muy lindas y cómodas $4.700. Más informes su propietario Sr. Chaple. Concepción 29 Tel. I-2939. Aprovechen estas gangas los dichosos. 22899 23 my.

ESQUINAS BARATAS VENDO

un recibo, libre, agua, etc. renta $90 $11.000, renta $200 en $10.000. Varias más casas y terreno en Ayesterán. Véame y quedará complacido. Arrojo. Teléfono U-1105. 22842 22 my.

VEDADO, parte alta, se vende casa acabada de construir estilo español, planta baja: Jardín, portal, 4 habitaciones de familia, dos baños de lujo intercalado, comedor al fondo y cuarto y servicio de criado. Precio 24,000 pesos. F-5018, de 8 a 10, de 12 a 2 y de 7 a 9. 22907 23 my.

CERCA DE O'Reilly y del Parque Central, se vende casa de tres plantas nueva. Renta $300. Precio $36.000. F-5018, de 8 a 10 de 12 a 2 y de 7 a 9 22906 23my.

VEDADO, parte alta se vende casa acabada de construir, estilo español, $15.000. F-5018, de 8 a 10, de 12 a 2 y de 7 a 9. 22905 23 my.

SE vende una esquina, midiendo 417 metros, a una cuadra de San Rafael y dos de Galiano. Inmejorable para fabricar. Informes en Zanja número 143. 22793.—25 my.

SANTA MARIA del Rosario. Se vende una casa compuesta de 6 cuartos y dos baños. Se da muy barata. La llave en la iglesia. Informan Teléfono A-5661. 22844 27 my.

VENDO NUEVE CASITAS

próximas a los tranvías de J. del Monte en $13.000 y reconocer $10,000 en hipoteca, nuevas y bien hechas, el dinero que usted emplea le rentará el 16 0|0 Fíjese bien. Admito terreno en pago. Informan en Rodriguez 19 E. altos entre Fomento y Ensenada. 22796 27 my.

VENDO casas, fincas rústicas, solares. Doy dinero en hipoteca, desde el 6 por ciento. Habana 60, bajos, de 8 a 5. No corredores. 22760 22 my

POR finquita, cambio propiedad que renta 200 pesos en un sólo recibo. Consta de 12 casitas, un pasaje y un chalecito rústico; con mucho terreno y su garage. También se vende, dando buenas facilidades para el pago. Informan: La Invasión, Reina y Manrique. 22862.—23 my.

EN Cojímar, se venden, sin intervención de corredor, dos casas de reciente construcción, con magníficos pisos, servicios completos, garages y toda clase de comodidades. Pueden adquirirse pagando el precio parte de contado y parte a plazos. Informa la dueña, Sra. Acosta, Campanario y Neptuno, edificio Maseda, 5o. piso. 22788.—29 my.

SE VENDE la esquina de Cueto y Rodriguez. Medida 11x22. Informes: M-1289. C. de la Valla 58. 22646 26 my.

VENTAJOSA inversión. Vendemos casa vecindad moderna, media cuadra Monte, próxima Mercado Unido, solar 400 metros, renta $200. Otra en Jesús del Monte, propia para familia, madera y teja, renta $30. Finca zona Bahía Honda, 72 caballerías, monte y potrero, embarcadero propio, todo muy barato, por urgencia tros negocios. Propietario, Teléfono A-7463. 22615.—25 my.

SE VENDEN varias propiedades, sin intervención de corredores en las siguientes calles Infanta, Blanco, Reina, Víbora, Virtudes y Campanario. Informes Villegas 98, altos. 22618 28 my.

EN lo mejor del Reparto Almendares, media cuadra de la curva Montalvo y frente a la línea de Playa, vendo una casa muy moderna para una familia que desee buena renta con poco dinero y facilidad de pago. Cuatro mil pesos hipoteca y dos mil en terreno, en el Reparto Almendares y dos mil quinientos al contado. Con sólo dos mil quinientos al contado puede usted hacerse de una buena casa que renta setenta y cinco pesos. Informa su dueño, contratista de obras. Juan Alonso, teléfono F. O. 1805. 22590 28 my

SE VENDE la esquina Infanta y 27 de Noviembre (Jovellar) donde está la lechería, 16x16 metros, dueño Oquendo y Estrella, garage, sin intervención de corredores. 22296 22 my.

EN EL CERRO, UNA CASA DE

construcción moderna, de sala, comedor, tres cuartos, servicio, cocina y luz eléctrica. Es ganga en $3.500. Informan en Santa Teresa 22 entre Primelles y Churruca. Tel. I-4370. 21634 22 my.

VENDO una esquina en la calzada de Ayesterán con 1.066 varas. Teléfono FO-7789. 20632 25 my.

$75 mil, se vende una esquina con cinco casas contiguas, modernas. También se venden fraccionadas. Puede hacerse en contrato con cuatro casitas. Más informes, su dueño: Monte 271, hojalatería. 22418.—24 my.

SE VENDE UNA

Esquina próxima a la Terminal; tiene 800 metros cúbicos. Concordia 195 altos, y Quiroga 5, Jesús del Monte. 18284.—28 My.

CASA. Se vende una casa de mampostería en Jesús del Monte, Lawton en $3.500. Informes en el Teléfono A-0641. 20848 22 my.

15.—HOSPEDAJES

Casas de Huéspedes

LA COMERCIAL, CASA DE HUESPEDES MURALLA No. 12

Magníficas habitaciones y apartamentos con lavabos de agua corriente, excelentes alimentos, desde $40 al mes, por persona. Tel. A-0207. 22836 29 my.

CASA DE HUESPEDES

La que mayores comodidades ofrece por su situación. Acera de la brisa, centro comercial y tranvía en todas direcciones. Buenas, frescas y cómodas habitaciones con lavabo de agua corriente y muy excelente trato. Avenida de Italia (Galiano) 84 altos del Café La Isla. E-942-10d. 3 Ab.

Hoteles

HOTEL MAJESTIC

Belascoaín No. 5
Centro Privado:
M-9845 M-9846

Hermosas habitaciones amuebladas lujosamente con baño privado y teléfonos.

El hotel más fresco y moderno de la Habana.

$35.00 mensuales en adelante.

E 1255 11d- 20 my.

HOTEL VANDERBILT

En la loma de la Universidad. Precios de verano para personas estables. Casa de orden y moralidad. Neptuno Número 309, esquina a Mazón. 21989.—25 my.

HOTEL TORREGROSA

Compostela 65 y Obrapía, en el corazón del distrito comercial y bancario, espléndidas y lujosas habitaciones, baños privados, agua caliente, teléfono; dotadas de todo confort; elevador noche y día. 22277 15 jun.

THE SAVOY

Hermosa residencia para familias en la parte más fresca del Vedado. Excelente cocina, table d'hote, mesas separadas. Todas las habitaciones con ventilación directa, Abundante agua fría y caliente. Sesenta metros de hermoso portal, siempre fresco y sombra. A media cuadra del tranvía de la calle 17 y a 2 cuadras y media del tranvía de la calle 9 (Avenida Wilson) A diez minutos del Parque Central. Tel. F-5270. Precios módicos.

F ESQUINA A 15, VEDADO.
LA CASA DE LAS ESTATUAS

E 1187 8 Jn.

VIVA CENTRICO Y CON COMODIDADES HOTEL SAN CARLOS

Brinda a usted esta oportunidad. Habitaciones con baño, ducha y todo servicio desde $30 al mes Excelente comida a la española y criolla a precios sumamente económicos. Plaza de las Ursulinas. M-7918. M-7919. 21897 25 my.

BRAÑA Y EL CRISOL HOTELES

Las mejores casas para familias, todas las habitaciones con servicio privado, habitación y comida para dos personas $75, 80 y 90 mensuales. Crisol, Lealtad 102. Tel. A-9153 Braña, Animas 58. Telf. A-6787. E 1064 31 my.

AVISO

El Hotel Roma, de J. Socarrás, se trasladó a Amargura y Compostela, casa de seis pisos, con todo confort, habitaciones y departamentos con baño, agua caliente a todas horas, precios moderados. Teléfonos M-6944 y M-6945. Cable y telégrafo Romotel. Se admiten abonados al comedor. Ultimo piso. Hay ascensor. E 1144 31 my.

16.—INSTRUMTS. DE MUSICA

PIANOS, pianolas e instrumentos al contado y en plazos módicos. Música impresa y estudios para todos los conservatorios Pianos de alquiler, afinaciones y reparaciones. Calidad y bajo precio. Viuda de Carreras y Ca. Prado, 115, teléfono A-3462. E 1063 31 my.

GUITARRA Pajes, se vende una en perfectas condiciones. Puede verse en Acosta 76 bajos. Ultimo precio $100. 22001.—24 my.

Pianos nuevos a plazos. 10.00 al mes; automáticos $15.00. Victrolas $8.00 mensuales.

JOHN L. STOWERS
San Rafael No. 29.
Telf. A-3962. Habana.

E 1036 31 my.

AFINADOR de pianos. Experto en autopianos. W. H. Smith. El mejor en Cuba

¡INDUDABLEMENTE!

Animas 35. Teléfono M-7478. Habana. 20102 3 jn.

Pianos nuevos de las marcas Majestic, a $340.00, automáticos $450.00. Victrolas a plazos, $2.00 semanales.

JOHN L. STOWERS
San Rafael No. 29.
Teléfono A-3962. Habana.

E 1036 31 my.

17. MAQUINARIAS

Ventas

MOTOR 1 H.P. trifásico 220; otro de 1|8 H.P., 110, se venden en Compostela 113, bajos. 22926 23 my.

MAQUINARIA para lavanderías A precios de ganga, se venden juntas o por separado, una máquina de planchar, de 3 cilindros, marca Troy dos tamboras criollas de tres tareas, una idem chica de dos tareas, de metal y una centrífuga de 36" marca Troy. Pueden verse calle Fábrica 15, Luyanó. Tel. M-6411. 22397 23 my.

MAQUINARIA en ganga. Se vende dos mesas dobles, con tres máquinas 18-2- y una 16-37, con sus tramisores y demás herrajes y un motor ½ caballo, todo casi nuevo, para industria de zapatería en Monte 54 o al Tel. A-3742. 21674.—22 my.

M.E.C.D. 2016

18. MUEBLES Y PRENDAS

Ventas

MAQUINAS "SINGER"

Para talleres y casas de familia. ¿Desea usted comprar, vender o cambiar máquinas de coser, al contado o a plazos? Llame al teléfono A-8381. Agencia de Singer, Pío Fernández. 15225 30 jn.

JUEGO de comedor, de caoba con adornos de bronce, completamente nuevo, se vende barato. Puede verse a todas horas en Habana 124. 22959 27 my.

MUEBLES de lujo de caoba en todos estilos y especialmente decorados. Grandes rebajas y liquidación de corrientes, así como Relojería, Joyería y artículos de arte de Plata Alemana y Francesa, al contado y a plazos cómodos. D. Ruisánchez y Ca. Angeles y Estrella. Teléfono A-2024. 22430 23 my.

POR embarcar para Europa se venden todos los muebles y enseres de la casa calle 11, núm. 158, altos, esquina a J, teléfono F-1446. 22766 22 my

SE vende un juego antiguo, estilo Luis XVI, propio para Boudoir o salón. Informan en Obispo 38. 22792.—25 my.

SE vende un juego comedor marqueteado, compuesto de vitrina, aparador, auxiliar, mesa de extensión y seis sillas caoba con cojines; está flamante, acabado de estrenar; se da muy barato por tener que embarcar; también se vende un juego de sala de mimbre, una nevera Bonn, y varios muebles más. Carlos III casi esquina a Infanta, peluquería al lado de la botica. 22604 22 my

POR EMBARCAR se vende juego sala laqueado, marfil, nueve piezas. Victrola Victor gabinete con muchos discos. Franco 27 altos, entre Benjumeda y Santo Tomás. 22668 23 my.

DOY en $140 un precioso juego de cuarto, nuevo, de cedro quemado, que costó $300. Teléfono A-1219. 22724 24 my.

MUEBLES BARATOS "LA MISCELANEA"
San Rafael, 115

Escaparates $10, con lunas $25, aparadores $10, modernos $14; coquetas $14; juegos de cuarto $90 con marquetería $100; hay laqueados en esmaltes de sala, de cuarto, de recibidor, de todos precios, piezas sueltas, vitrinas $22; máquinas de coser, relojes, cuadros, camas de hierro de $8, burós, sillería de todos modelos, columnas $2; mesas correderas $8; peinadores, vestidores, sillas americanas en cantidades, lámparas, cheislongs, $15; macetas, 6 sillas y dos sillones, $18; libreros, mimbres, juegos de comedor $75 y muchos más muebles que no se pueden detallar. Precios de verdadera ganga. San Rafael 115. José Guzmán, teléfono A-4202. E 1045 31 my.

BAULES Y MALETAS, COMPRO Y VENDO

Los tengo camarotes, escaparates y bodegas, como nuevos, a mitad de precio, tengo también cámaras fotográficas de todos tamaños y gemelos prismáticos de uso para viajantes y maletas y sombreros. Teniente Rey 106, frente a la "Marina". Llame, vamos en seguida. Teléfono M-4878. 22382.—22 my.

SE VENDE un juego de sala, dorado y tapizado, con gobelinos, de un sofá, cuatro butacas y una mesa. Informan Gervasio 69. Tel. A-0407. Se tapizan y doran toda clase de muebles. 22309 26 my.

"LA IDEAL"

Mueblería, Angeles núm. 16, Teléfono A-5058, grande y variado surtido de muebles de todas clases y estilos, juegos de cuarto, comedor, sala y recibidor, lámparas, relojes, neveras y camas de hierro, grandes y de barandas para niños. Precios económicos en buena clase de muebles. Ventas al contado y a plazos cómodos. Alejandro Fernández. 20662.—20 My.

GANGA
SE VENDEN

200 camas, 200 bastidores de espirales marca Simmons y 200 colchones de crin a precios regalados.

INFORMES:
U-1470
19482.—30 My.

MUEBLES EN GANGA

"La Especial", almacén importador de muebles y objetos de fantasía, salón de exposición, Neptuno, 155, entre Escobar y Gervasio. Telf. A-7620.

Vendemos con un 50 por ciento de descuento, juegos de cuarto, juegos de comedor, juegos de sala, sillones de mimbre, espejos dorados, juegos de comedor, juegos de sala, sillones de mimbre, espejos dorados, juegos entapizados, camas de niño, burós escritorios de señora, cuadros de sala y comedor, lámparas de sobremesa, columnas y macetas mayólicas, figuras eléctricas, sillas, butacas y esquinas doradas, portamacetas esmaltadas, vitrinas, coquetas, entremeses, cherlones, mesas correderas redondas y cuadradas, relojes de pared, sillones de portal, sillas giratorias, neveras, aparadores, paravanes y sillería del país en todos los estilos. Vendemos los afamados juegos de meple compuestos de escaparate, cama, coqueta, mesa de noche, chiffonier y banqueta, a $185.

Antes de comprar hagan una visita a "La Especial" Neptuno 155 y serán bien servidos. No confundirse, Neptuno 155.

Vendo los muebles a plazos y fabricamos toda clase de muebles a gusto del más exigente.

Las ventas del campo no pagan embalaje y se ponen en la estación. E 1069 31 my.

MUEBLES Y PRENDAS

A PLAZOS

Cajas de caudales y muebles, damos dinero sobre alhajas y objetos de arte, no reparamos intereses. La Hispano Cuba, Villegas 6, por Bélgica (Monserrate). Teléfono A-8054. Losada. 19666 30 my

LA NACIONAL

MUEBLES. DINERO.

Liquidamos juegos, de cuartos, sala, comedor y recibidor, muebles para oficinas y toda clase de muebles sueltos por la mitad de su valor.

DINERO

Sobre alhajas, pianolas, victrolas, máquinas de escribir y coser. Infimo interés, mucha reserva. Compramos muebles de uso modernos. Villegas 93 Tel. A-9915. 20899 22 my.

"LA NUEVA ESPECIAL"

Neptuno 191-193, entre Gervasio y Belascoain, teléfono A-2010. Almacén importador de muebles y objetos de fantasía.

Vendemos con un 50 por ciento de descuento, juegos de cuarto, juegos de comedor, juegos de mimbre y cretonas muy baratos, espejos dorados, juegos tapizados, camas de hierro, camas de pino, burós escritorios de señoras, cuadros de sala y comedor, lámparas de sobremesa, columnas y macetas mayólicas, figuras eléctricas, sillas, butacas y esquinas dorados, portamacetas esmaltados, vitrinas, coquetas, entremeses, cherlones, adornos y figuras de todas clases mesas correderas redondas y cuadradas, relojes de pared, sillones de portal, escaparates americanos, libreros, sillas giratorias, neveras aparadores, paravanes y sillería del país en todos los estilos.

Llamamos la atención acerca de unos juegos de recibidor finísimos de meple, cuero marroquí de lo más fino, elegante, cómodo y sólido que han venido a Cuba, a precios muy baratísimos.

Vendemos los muebles a plazos y fabricamos toda clase de modelos, a gusto del más exigente.

Las ventas del campo no pagan embalaje y se ponen en la estación o muelle.

Dinero sobre prendas y objetos de valor, se da en todas cantidades, cobrando un módico interés, en LA NUEVA ESPECIAL, Neptuno 191-193, teléfono A-2010, al lado del café El Siglo XX, Habana.

Compramos y cambiamos muebles, y prendas. Llamen al A-2010.

También alquilamos muebles. E 1086 31 my.

LAMPARAS EN GANGA

Se vende una lámpara de sala de bacarat, muy fina, en $300.00. Una lámpara de comedor, de bronce, en $100. Una lámpara de pie de mármol de Verona, en $80.00. Puede verse en la Casa Vilaplana. O'Reilly y Villegas. E 1067 31 my.

INTERESANTE

Si usted necesita comprar muebles, no lo haga sin antes visitar la casa González y Díaz. Neptuno, núm. 167, teléfono M-8844, gran almacén de muebles finos y corrientes, y ahorrará usted dinero; vendemos al contado y a plazos. Las ventas para el interior, no pagan embalaje; visítenos y se convencerá.

NOTA:
COMPRAMOS MUEBLES
LLAME AL TELEFONO M-8844
E 1056 31 my.

DIVORCIOS desde $100. Príncipe 28-A L-3282. 22394 26 my

NO COMPRE

muebles sin antes visitar "La Casa Soto y Rivera". Precios sin competencia, juegos de cuarto cinco piezas, 75 pesos; id. comedor, 9 piezas, 67 pesos; de sala, 12 piezas, 74 pesos. Gran surtido en piezas sueltas. Ventas al contado y a plazos. Neptuno 211, casi esquina a Marqués González, teléfono U-2856. E 1147 31 my

MUEBLES BARATOS

Ganará dinero si antes de comprar ve nuestro variado surtido en juegos completos y piezas sueltas; juegos de cuarto, marquetería, $110; comedor, $75; sala, $50; saleta $70; escaparates, desde $10; camas $7; cómodas, $14; aparador, $14; mesas correderas, $7; sillas, $1.50; sillón $3; y otros que no se detallan, todo en relación a los precios antes mencionados. También se compran y se cambian en

"LA PRINCESA"
S. RAFAEL. 107. Tel. A-6926
E 1071 31 my.

LA SEGUNDA COMPETIDORA

Préstamos y almacén de muebles. Se realizan grandes existencias de joyería fina, procedente de préstamos vencidos, por la mitad de su valor. También se realizan grandes existencias en muebles de todas clases, a cualquier precio. Doy dinero con módico interés, sobre alhajas y objetos de valor, guardando mucha reserva en las operaciones. Visite esta casa y se convencerá San Nicolás 250, entre Corrales y Gloria, Teléfono M-2875.

RUFINO G. ARANGO

Se compran y cambian muebles y Victrolas, pagando los mejores pre- E 1065 31 my.

MUEBLES Y PRENDAS

GRAN LIQUIDACION DE MUEBLES

Liquidamos una enorme existencia de muebles. Véanse precios.

JUEGOS DE CUARTO

Tenemos desde $100; los hay de caoba, con bronces, 7 piezas, incluyendo escaparate de 3 lunas a $300.

COMEDORES

desde $60; tenemos con 10 piezas en color caoba, con bronces a $170.

JUEGOS DE SALA

los hay desde $60; esmaltados y barnizados, con rejilla y con tapiz. Escaparates con lunas desde $25; aparadores desde $15; todo cuanto pueda necesitar la casa o la oficina lo tenemos a precios increíbles. Visítenos y verán.

Damos dinero sobre alhajas y vendemos joyas.

LA PERLA.—ANIMAS 84
TEL. A-8222
22097 14 jun.

DINERO

En pignoraciones sobre joyas interés económico y en todas cantidades, La Nueva Mina, de Bahamonde y Fernández, sucesores de Ricardo Rivera, Bernaza 8. Telf. A-3662. E 1148 31 my.

LA NUEVA MODA

Juegos completos y toda clase de muebles sueltos, a precios muy bajos. También se cambian en San José 75, casi esquina a Escobar. Tel. M-7429. M. Guzmán. 19280 27 my.

MUEBLES SUAREZ Y MISION

Pianolas, Pianos, Victrolas de todos tamaños, Victor y toda clase de muebles a precios baratísimos.

ALHAJAS "LOS JIMAGUAS"

Liquidamos un bonito surtido de alhajas de todos estilos ,procedentes de empeños vencidos.

ROPA A-3339

Tenemos gran surtido de ropa para caballeros, que liquidamos a cualquier precio.

LOS JIMAGUAS
SUAREZ 62 ESQ. A MISION. A-3339.
21821 14 jn

VENDO todos los muebles de una casa por tener que embarcar. Son finos y se dan baratos. Luyanó 130 Tel. I-2501. 22708 24 my.

SE ARREGLAN MUEBLES

Antes de vender o cambiarlos por otros, que seguramente serán más malos, consulte con nosotros; nuestro taller, exclusivamente para muebles de uso, nos permite dejárselos mejor que nuevos; esmaltes, tapices y barnices. Envasamos toda clase de muebles. Manrique 122, "El Arte", teléfono M-1059. 19675.—30 My.

MAQUINA UNDERWOOD

Sin estrenar, véndese baratísima, o cámbiase por máquinas usadas propias para colegio. Avenida Simón Bolívar, 99, bajos, al lado Canelo. Hasta las 12 1|2. 21440 21 my

A PLAZOS

Se venden cajas de caudales de varios tamaños y muebles de todas clases. Préstamos sobre prendas y objetos de valor y arte. "La Hispano Cuba". Teléfon A-8054. Villegas 6, por Monserrate.

DINERO

No reparamos intereses. Préstamos sobre alhajas y objetos de valor.

LA HISPANO CUBA

Villegas, 6, por Avenida de Bélgica, antes Monserrate. Teléfono A-8054.

COMPRAMOS

Muebles de oficina, archivos, máquinas de escribir, cajas de caudales y máquinas de coser Singer, los pagamos bien. Llame al teléfono A-8054. Villegas 6, por Monserrate Losada. E 1059 31 my.

JUEGOS DE CUARTO, $78

Compuestos de 5 piezas, todo nuevo, otro de marquetería, 95 piezas con filete blanco $100; otros estilos muy baratos. Vendemos a plazos.

JUEGOS DE COMEDOR, $70

Con 9 piezas, todo nuevo, color caoba con bronces $100; tamaño grande, varios estilos $145; marquetería, 9 piezas $100. Vendemos a plazos.

JUEGOS SALA Y RECIBIDOR

Juego sala, 14 piezas $68; recibidor, en cualquier color, con 8 piezas $70; mimbre tapizado $100.

JUEGOS CUARTO ESMALTADO

Con 5 piezas, varios colores y estilos $130, de 3 cuerpos $250 y toda clase de muebles que se desee. Vendemos piezas sueltas. Aceptamos ventas a plazos. La casa Vega, Suárez 15. Entre Corrales y Apodaca. A-1583. 21801.—28 my.

20.—PARA LAS DAMAS

ARREGLO toda clase de muebles. Esmaltamos en cualquier color, juegos de cuarto, sala, recibidor, mimbres, caoba. Esmaltamos neveras. Precios módicos. Trabajos garantizados. I-3222. 20709 6 jn.

MANICURE-PEINADORA

¿Queréis tener las manos bonitas y elegantes, llamen a Tomasa Martínez, que es la manicure y peinadora predilecta de la alta sociedad. A-0810. 20512.—30 My.

PARA LAS DAMAS

MODISTA bordadora y sombrerera, confecciona trajes de señoras y niños y ropa interior por medida. Se hacen reformas de todas clases. Se enseña a sombrerera en dos meses. Precios módicos. Maloja 68, bajos. Tel. A-2643. 18937 25 my.

SI DESEA vender su mantón, se lo compro, pagándole más que nadie; y si necesita uno de lo mejor, se lo vendo más barato que nadie. Concordia 8 y Aguila. Tel. M-9392.

CORTE el pelo a sus niños por expertos peluqueros, estilo americano y francés. Niños, 50 centavos; niñas modelos Garzón, Ninón, Juana de Arco, 50 cts. Señoritas 60 cts. Peluquería PILAR, Aguila y Concordia. Teléfono M-9392.

FUERA canas. Obtenga un hermoso color negro o castaño, usando La Favorita, tintura instantánea vegetal a base de Quina. Estuche $1. De venta en boticas y sederías. Depósito: Peluquería PILAR. Aguila y Concordia. Teléfono M-9392.

PARA rizar su melena. Tenacillas Marcel, 60 cts., rizadores alemanes 5 cts.; redecillas 20 cts.; crepé 30 cts; ganchos 5 cts. Tintura La Favorita $1.00. PILAR, Aguila y Concordia. Telf. M-9392.

PILAR. Peluquería de señoras y niños; peinados $1; masajes 60 cts; manicure 50 cts; lavado de cabeza 60 cts; teñido del cabello desde $5. Corte de melenas 60 cts. Trenzas, moños, postizos, cabello, Aguila y Concordia. Telf. M-9392.

MANTONES de Manila, mantillas, peinetas españolas, todos colores, trajes típicos de todas naciones y épocas. Pelucas, barbas, bigotes, pinturas, maquillaje para artistas de teatro y cine. Alquiler de disfraces para Carnaval; pelucas y trajes para compañías de teatro y aficionados. PILAR. Concordia 8 y Aguila. Telf. M-9392.

20656 6 jn

21.—PERDIDAS

UNA GRATIFICACION GENEROSA

Se ofrece al que entregue un maletín que contiene documentos de importancia para su dueño, pero sin valor alguno práctico para el que se los haya encontrado. Este maletín y un saco de lona para ropa usada, fueron dejados olvidados en la madrugada del día 20 de Mayo en un auto Chevrolet de alquiler. Dirección: Avenida de México (Cristina) 58. Teléfono A-9382 22949.—22 my.

Personas

SE necesita para asunto de familia al Sr. Ernesto González Golia. Cnacón 29. 22806.—22 my.

22.— SIRVIENTES-DEMANDAS

Criadas de mano

SE SOLICITA una buena muchacha para ayudar a los quehaceres de una casa. Informan en Cuba 90. Ganará $20.00. 22977 23 my.

JOVEN española, se solicita una para un matrimonio. Se prefiere entienda algo de cocina y tenga referencias. Calzada 39 Puentes Grandes. Teléfono I-3264. Botica. 22769 70 23 my.

NECESITO una criada de mano, ganando $30 y una buena cocinera $25. También un buen criado $40 y un muchacho español $18. Informan Compostela 58, bajos. 22874 23 my.

EN el Vedado, 25 número 420, entre 6 y 8, se solicita una manejadora con referencias; si no está práctica, que no se presente, se paga buen sueldo. 22777 22 my.

SE SOLICITA una manejadora que sea bien educada y de buen carácter, para cuidar a una niña de meses y ocuparse de todo lo correspondiente a la niña. Que traiga referencias. Calle 17 No. 345, bajos, entre 6 y 8, Vedado. 22596 26 my.

Cocineras

SE SOLICITA una peninsular para cocinar y limpiar en casa de corta familia; si no sabe cocinar, que no se presente. Se prefiere que duerma fuera. Sueldo $30. Calle 19 No. 489 entre 12 y 14. Vedado. 22916 22 my.

EN MANRIQUE 74 bajos, se solicita una cocinera. Sueldo $25.00. 22971 23 my.

SE DESEA una muchacha española para cocinar y los quehaceres de una casa. Que sea formal y tenga buenas referencias. San Miguel y San Francisco, altos de la bodega. 22504 22 my.

Cocineros

SE SOLICITA un cocinero que sea español para un negocio que con poco dinero lo puede hacer. Se le hacen proposiciones que le dan resultado. Informes Marqués González entre Desagüe y Benjumeda. Carnicería. 22897 22 my.

SIRVIENTES-DEMANDAS

Chauffers

APRENDA A CHAUFFEUR
en la gran escuela
"KELLY"

Clases de día y de noche. Se enseña el manejo y el mecanismo del automóvil moderno en muy corto tiempo y a precio módico. Clases separadas para señoritas. Preparación especial, para chauffeurs. Sobre cursos y títulos de chauffeurs infórmense en la Gran Escuela Automovilista "Kelly", San Lázaro 249, frente al Parque de Maceo. Para prospectos manden 6 sellos de a 2 centavos. Para manual del auto moderno. Pidan informes. 22135 23 my.

Varios

SE NECESITA un muchacho recién llegado de 20 a 25 años, para trabajar en almacén de Cienfuegos 37. 22942 25 my.

SE SOLICITA un criado para Botica Calzada del Monte 412. 22968 23 my.

SE SOLICITA un buen práctico de Farmacia, con buenas referencias. Calzada del Monte 412. 22967 24 my.

JOVENCITO decente, bien presentado, no mayor 16 años, para ayudar y acompañar dos extranjeros. Hotel Manhattan 311. 22780.—22 my.

23.—SIRVIENTES-OFERTAS

Criadas de mano

JOVEN española desea colocarse de criada de comedor o cuartos; sabe cumplir con su obligación. Tiene recomendaciones de donde ha trabajado Informan calle 13 esquina a Baños, casa particular, esquina fraile, Vedado. 23061 24 my

SE desea colocar una muchacha para criada de mano en casa de poca familia. Informan teléfono A-6250. 22990 23 my

DESEA colocarse una peninsular de mediana edad para acompañar a una señora o manejadora o criada de mano. Tiene referencias y sabe cumplir con su deber y es formal. No tiene inconveniente ir fuera de la Habana. Aguacate 34, bajos. 22940 22 my.

SE ofrece una joven para criada de mano. Informan Calzada de Columbia entre 10 y 12, Reparto Almendares. 22775 22 my

UNA JOVEN española desea colocarse para criada de mano o para cuartos Está acostumbrada en el país y tiene referencias. Sabe coser. Informan: San José 119 letra D., altos. Teléfono U-2617. 22946 23 my.

DESEA colocarse una joven española de criada de mano o manejadora. Tiene referencias. Quien la represente. Desea casa de moralidad. Dirigirse a Corrales 31, bajos. Teléfono M-5096. 22955 22 my.

DESEA colocarse una joven española de manejadora o para cuartos. Sabe coser y es cariñosa para los niños. Tel. A-2987. 22947 23 my.

DESEA colocarse una joven española, para criada de mano o manejadora Tiene familia que la garantice. Informan Reina 93. Tintorería. 22974 22 my.

DESEA colocarse una joven española de criada de mano o para todo servicio de un matrimonio. Sabe cumplir con su obligación; da referencias Informan Villegas 46, parte interior, departamento número 4. 22961 23 my.

DESEA colocarse una buena criada de mano o para manejadora y una buena cocinera. Tienen buenas referencias. Compostela 58. Tel. A-4792. 22924 22 my.

DESEA colocarse una muchacha peninsular para coser y una corta limpieza y para manejadora. Informan de doce a cinco. Tel. F-2545. Avenida Wilson esquina a 10. Jardín La Areca. Vedado. 22927 23 my.

DESEA colocarse una criada que le gustan los niños. Sabe coser, lavar, sirve el comedor y limpia muy bien. Por el mismo se colocan dos cocineras reposteras. Tel. A-4265. 22936 22 my.

SE OFRECE una buena criada o manejadora; una cocinera o cocinero, muy prácticos y un muchacho para criado. Luz 40 1-2. M-1860. 22915 23 my.

SE ofrece una joven española, para manejadora o criada de mano, es formal y cumplidora en su deber, tiene buenas recomendaciones. Informan: Lagunas 73. Teléfono A-8420. 22809.—22 my.

DESEA colocarse una joven peninsular en casa de moralidad. Informan: Tel. M-7505. 22838 22 my.

SE OFRECE una peninsular con un niño de dos meses. Sueldo convencional 25 y G. Vedado. Informan en la bodega. 22855 23 my.

DESEA colocarse una joven española de criada de mano o manejadora. Tiene práctica en el trabajo. Informan Tel. M-3064. 22864 22 my.

DESEA colocarse una joven española de criada de mano o manejadora. Tiene buenas referencias. Quiere que sea familia de verdadera moralidad. Informan Concordia 255 entre Infanta y San Francisco. 22877 23 my.

DESEA colocarse una joven española de criada de mano y si es para corta familia no le importa hacer de comer. Sabe coser a máquina. Prefiere la colocación por Jesús del Monte o sus alrededores. Teléfono I-1974. 22776 27 my

SE ofrece una señora viuda española para limpiar habitaciones y coser sabe hacer ropa de niños. Tiene referencias de la última casa que estuvo y en la misma otra viuda para limpiar por horas de la mañana. Vive en Belascoain 31, altos, entrada por Concordia, teléfono A-8064, de 9 en adelante 22600 21 my

SIRVIENTES-OFERTAS

UNA MUCHACHA española desea colocarse de criada de mano o manejadora. Es formal. Lagunas 85. Teléfono M-1148. 22648 23 my.

DESEA colocarse una joven de cocinera o criada de mano. Informan Teléfono A-9364. 22548 25 my.

UNA joven asturiana desea colocarse de criada de mano; sabe trabajar y tiene referencias, en Dolores entre Rodríguez y Tamarindo, letra F 22599 22 my

SE OFRECE peninsular criada de mano o cuartos. Sabe repasar y cumplir con su obligación, para corta familia. También aceptaría clínicas, con informes. Teléfono M-5335. 22846 22 my.

Criados de mano

DESEA colocarse un criado de mano práctico en el servicio del comedor. Tiene recomendaciones de las casas dnde ha trabajado. Para más informes llamen Tel. A-4485. 22922 23 my.

SE OFRECE un buen criado de mano, peninsular. Tiene referencias de casas conocidas. Sabe servir a la mesa la rusa y no tiene pretenciones. Tel. A-4792. 22923 22 my.

SE OFRECE un joven español, práctico para camarero, dependiente, ayudante cocina o cualquier otro trabajo; tengo recomendación. Compostela No. 58. Tel. A-4792. 22025 22 my.

SE OFRECE un joven peninsular para criado de mano u otra cualquier colocación. Tiene referencias de las casas donde ha trabajado. Llame al Tel. F-5091. 22960 23 my.

BUEN criado de mano, español, se ofrece, 16 años en el país, sabe servir muy bien, honrado y trabajador, muy buenas referencias. Sabe planchar ropa. M-2458. Bodega. 22957 22 my.

DESEA colocarse un japonés de criado de mano. Tel. U-4291. 22962 24 my.

JOVEN español con inmejorables referencias de las mejores casas de la Habana desea colocarse de criado de mano, sabe servir a la rusa y lava en seco y plancha ropa de caballero. Informan FO-1312. 22852 22 my.

Crianderas

SE OFRECE una criandera española Tiene certificado de Sanidad y abundante leche, su niña se puede ver. No importa salir al campo. Lamparilla 84, departamento 28. 22875 22 my.

Cocineras

SE OFRECE una cocinera parda, de buenos antecedentes, para cocinar. Sabe cumplir con su obligación. Informan calle 6 entre 5 y Calzada número 56, Vedado. 22921 23 my.

SE OFRECE una cocinera que sabe su obligación. Informan Dragones 1. Tel. A-4580. 22944 23 my.

DESEA colocarse una buena cocinera repostera, limpia y una criada fina para cuartos o comedor, las dos con referencias. M-7122. 22956 23 my.

DESEA colocarse una cocinera de mediana edad. Cocina a la española y criolla. Informan Gervasio 140, bajos. 22948 22 my.

DESEA colocarse una cocinera que trabajó en Vigo varios años. Informan en Luz 8, altos. 22965 22 my.

DESEA colocarse española de mediana edad, cocinera. Entiende de repostería. Informan Tel. A-1285. 22970 23 my.

UNA BARCELONESA desea colocarse de cocinera. Sabe de todo y repostería. Tiene buenos informes. No duerme en la colocación. Estrella 92, altos entre Manrique y San Nicolás. 22856 23 my.

DESEA colocarse una cocinera de color; sabe bien su oficio y sabe hacer dulces y tiene quien la recomiende. San Rafael, 168, habitación 19. 22779 22 my

UNA Señora española desea colocarse para la cocina o para la limpieza de la casa, es limpia y aseada. Informan Tenerife 74 1-2. 22815 22 my.

SEÑORA y señorita del interior, desean colocarse en casa de moralidad, juntas para cocinera y manejadora, no tienen inconveniente en ayudar a otras labores como coser y bordar, deseamos buen sueldo, pregunten por Nena, Villegas número 7, bajos. 22144.—25 my.

Cocineros

DESEA colocarse un joven cocinero, asiático. Cocina española, criolla y francesa y hace dulces. Informan: Calle 8 y 25 Vedado. Tel. F-1993. 22919 23 my.

MAESTRO cocinero joven, extranjero con referencias de personas de prestigio en el país, desea colocarse Hotel o casa de huéspedes, sin pretensiones Para mejor informe M-2010. Pregunte por Federico. 22929 23 my.

DESEA colocarse un buen cocinero, casa particular. Tiene referencias. Informes M-2238. Sr. Bouza. Plaza del Polvorín. 22931 24 my.

SE OFRECE cocinero mediana edad sin pretensiones y para más informes Vives 101. Tel. A-4485. 22945 23 my.

COCINERO joven, desea colocarse en casa huéspedes o comercio, tiene referencias y es limpio, sale al campo. Informan Teléfono A-3318. 22783.—22 my.

SE OFRECE un cocinero repostero. Cocina francesa, española y criolla. Tiene buena referencia. Informan Teléfono M-6403. 22742 23 my.

SE desea colocar un buen cocinero, casa particular, tiene referencias. Informes M-2238, Sr. Bouza, Plaza del Polvorín. 22411.—24 my.

DESEA colocarse una joven peninsular en casa de moralidad, para cocinar o servir; doy referencias. Informan: Tel. M-5636. 22483 22 my.

Chauffers

CHAUFFEUR japonés desea colocarse en casa particular. Tiene referencias. Informes U-4291, Neptuno 206-A. 22995 24 my.

SIRVIENTES-OFERTAS

CHAUFFEUR joven español, con tres años de práctica y con recomendaciones de las casas en que ha trabajado, desea colocarse en casa particular o de comercio. Pregunten por Romero, teléfono M-7054. 22993 24 my.

CHAUFFEUR mecánico, español, se desea colocar en casa particular, sabe manejar toda clase de máquinas. Tiene recomendaciones de donde ha trabajado. Informan Tel. U-4191. 22886 22 my.

SE solicita cocinera, sabiendo su obligación, para ir a los repartos. Ha de tener referencias. Dormir en la casa y hacer algo de limpieza. Buen sueldo. Línea 113, entre J y K, altos, Vedado, de una a tres. 22778 26 my

SE desea colocar un chauffeur español, de 22 años en casa comercio o particular, con 4 años de práctica, y conoce bien la Habana. Informan: Padre Varela 633. Teléfono A-7654. 22611.—22 my.

Varios

SOLICITO un hombre o muchacho para fregar platos y demás quehaceres de casa. Sueldo 10 pesos casa y comida. Informan Galiano, 117, altos. 23991 24 my

DESEA colocarse matrimonio español, sin hijos y con instrucción la señora sabe bordar, hacer dobladillo, como también cocina si lo necesitan. Informan calle Cuarteles núm. 1, cuarto núm. 38. 22998 24 my

DESEA colocarse señora peninsular que viene del campo. Lleva tiempo en el país. Sabe cumplir su obligación. Lo mismo para cocinar, limpiar lavar y planchar. No le importa dormir en la colocación. Estrella 145. 22972 23 my.

SE ofrece un zapatero. Informan: Teléfono U-3832, pregunten Ramón Gallego. 22830.—22 my.

SE desea colocar un muchacho español en casa particular. Informan: Teléfono U-3832, pregunte por Dimas González. 22831.—22 my.

ESPAÑOLES Y COMERCIANTES

Rápidamente les gestionamos cartas de ciudadanía cubanas, títulos de chauffeurs, inscribimos nacimientos, tramitamos matrimonios, actas notariales, contratos, legalizaciones, cobros de cuentas morosas, anticipamos dinero sobre herencias. Virtudes 128 bajos entre Escobar y Gervasio. 18862 24 my.

SE OFRECE un matrimonio sin niños para hacerse cargo de una casa de encargados. Suárez y Apodaca. Hojalatería. A-7818. 22643 24 my

SE solicita un muchacho para trabajar en un negocio de aves, etc. Calle 11, entre 8 y 10, Vedado. 22771 22 my.

VENDO en Alturas del Río Almendares, en Avenida de la Paz, dos solares de centro 2.045 varas y otra parcela cuadrada 36 por 36 varas en Avenida de los Aliados. Pablo Suárez. Teléfono M-8270, de 9 a 3. 22804.—24 my.

24.—SOLARES YERMOS

Ventas

VENDO Reparto Lawton solar esquina fraile A y 14 a una cuadra tranvías 23x38 varas $6.00 vara. Teléfono I-2803. Carmen 1 Víbora. 22866 3 jun.

EN SAN NICOLAS, pegado a San Lázaro, lote de terreno de 6.40 por 25.50. Precio $105 el metro. Informa Rico Galiano 117. Teléfono M-2000. E 1258 3 d 20

VENTAS VARIAS

Varias parcelas de terreno, casas de cuatro mil pesos, mitad de contado, resto pagar, diez o veinte años. Vendo varias farmacias. Compro farmacias o se me dan para que las venda. Tráigame los informes hoy mismo, no pierda tiempo. Vendo una buena casa ,farmacia, lugar céntrico, diez años establecida, contrato ocho años. Barrio de Santa Amalia, vendo un solar de 598 metros cuadrados. No pierda su tiempo y menos lo debe hacer perder. Pedro S. Núñez. Luyanó. Tel. I-3648. Santa Felicia y Fábrica, Luyanó. 22908 22 my.

SOLAR Loma de Chaple, con 780 metros, frente a tres calles y a cuadra y media del tranvía. Se da por la mitad de su valor. Informa Rico Galiano 117. Tel. M-2000. E 1256 3 d 20

VENDO en el Ensanche Habana, un solar muy barato, una casa en el Vedado, propia para Industria. Informes en C y 29, Vedado, bodega. 22818.—24 my.

SIN intereses y con solo $6.00 mensuales le vendemos un solar a unas 15 o 20 cuadras del paradero de los tranvías de la Víbora. Informes, Víbora, 596. 22774 25 my

VENDO un hermoso solar en la calle de Compromiso entre Blanquizal y Cueto, mide 15.33 por 35 varas, precio $8.00 vara. Informa José Salgado, Calzada de Guanabacoa, kilómetro 6, Fábrica de carbón. 22758 22 my

VENDO lotes de cualquier medida en la calle de Blanquizal, a media cuadra de la calzada de Luyanó. Precio por vara 10 pesos. Informa José Salgado, Calzada de Guanabacoa, km. 6, fábrica de carbón. 22759 22 my

SE VENDE solar Alturas del Río Almendares. Avenida de la Paz 15x36. Urge venta. Dueño Figuras 18. Teléfono A-2683. 22672 23 my.

SOLARES YERMOS

VENDO un solar 8x28 metros, dos cuadras de Agua Dulce. Produce buen interés. Trato directo con su dueño. Informan Tel. I-6630. 22658 23 my.

HIPOTECA O VENTA

Vendo 786 varas 15.50 por 51, próximo al paradero de la Víbora a $6.50 vara. También tomo sobre el mismo solar $2.600 en hipoteca por un año Pago 12 0|0. Informes San Lázaro 316 Tel. A-8382. 22747 23 my.

SOLARES

En el Reparto La Sierra, lindando con el Reparto Miramar, se venden muy baratos, dos magníficos solares. Para informes dirigirse a Oficios 30, altos. Tel. A-7218. 22691 23 my.

EN REGLA se venden seis solares en una esquina con frente a carretera, 593 de frente, 3425 de fondo, es punto de mucha prosperidad. Informes: Galiano 50. Botica. Sr. Rafael González. 22462 1 jun.

SOLARES

Vendemos a plazos solares bien situados. Grandes facilidades de pago.

MENDOZA Y CA.
Obispo 63. Telf. M-6921.
E 1062 31 my.

INFANTA, a una cuadra de Carlos III, parcela de 12 por 15, con dos frentes lo mejor de la Avenida. No deje de verla. Informan teléfono M-9769. Martínez. 21637 22 my

EN EL CERRO, VENDO

En la calle Prensa, entre dos paredes un solar de 11 metros de frente por 38 de fondo a $6.50 metro. Informan en Santa Teresa 23. Tel. I-4370. 21635 22 my.

EN la Calzada de Columbia, esquina a Godínez, frente al hermoso grupo de casas del Dr. Alzugaray, se vende un espléndido lote emplazado en lugar alto, rodeado de viviendas y establecimientos de 778 varas, a 10 pesos la vara. Se puede reconocer parte del precio en hipoteca a tipo bajo. Con tres mil pesos al contado, se hace el negocio. Informan: San Ignacio 40 altos. A-8701. 22468.—23 my.

VENDO lotes de terreno en la Calzada de Ayesterán con el 10 por ciento de contado y el resto en 90 meses con el 6 de interés; Julio Cil. Teléfono FO-7789. 18675.—23 My.

EN LA MEJOR cuadra de Almendares a 20 pasos de parque Japonés, y una cuadra del tranvía, vendo solar de 20x47 y centésimas en seis mil pesos. Puede dejarse algo en hipoteca, toda la cuadra está fabricada. Sr. Ruiz. Baratillo 6. 21863 23 my.

25.—SOLICITUDES

Alquileres

SE DESEA local para venta de automóviles que esté lo más céntrico posible. Informes M-7901 y F-5012. 22969 23 my.

26.—VARIOS

OSWALDO CARR

Agente de Aduana. Edificio Calle. Departamento No. 213. Tel. M-4655. Habana. 22928 23 my.

PANTEON, espléndidamente situado en una de las avenidas centrales del Cementerio de Colón, cedo y traspaso por resultarme muy grande. Más informes en Zanja 143. 22794 25 my.

¡OJO! ¡OJO!

Propietario, el único que garantiza la completa extirpación del comején contando con el mejor procedimiento y gran práctica, recibe aviso en Diez de Octubre 534. A. Piñol. Tel. I-3302. 22607.—18 jn.

JOAQUINA VALDES, Masagista científica. Exclusivamente de señoras. Garantiza que las cremas "Jcaquival" evitan las arrugas, fortaleciendo los músculos; tratamiento y sostenedores especiales para el busto y abdomen. Horas de 9 a. m. a 3 p. m. Amistad No. 23, bajos. Teléfono M-6344 22545 25 my.

DISCOS Sello Rojo. Liquidamos a un precio especial, de los mejores artistas: Caruso, Amato, DeMuro, Tita Rufo, Galli Curci, Tetracini, Tito Chipa y otros muchos artistas. Plaza Polvorín, frente al Hotel Sevilla. Teléfono A-9735. 21875 28 my.

LUJOSO PANTEON EN $500

Precio completamente rebajado. También los tenemos desde $200. Sólidamente construídos y en buenos lugares. Informa: Ramón Mons Grillo. Las Tres Palmas. Calle 12 núm. 239, frente al Cementerio de Colón. Teléfonos F-2557 y F-4568. E 1212 20 d 12

Agencias Colocaciones

LA AGENCIA LA UNION

De Marcelino Menéndez, 29 años de establecida. Es la única que en cinco minutos facilita todo el personal con buenas referencias. Llamen al Teléfono A-3318. Habana 114. 22334 22 my.

VILLAVERDE Y COMPAÑIA
O'REILL 13

Teléfono A-2348. Unica Agencia que dispone de personal competente y recomendado por sus aptitudes, moralidad y referencias. Facilita cocineros, criados, jardineros, dependientes en todos giros, chauffeurs, fregadoras, ayudantes, camareros y cuantos empleados necesiten, se mandan a cualquier punto de la Isla Villaverde y Ca. O'Reilly 13. Teléfono A-2348. 21473.—18 my.

FOLLETIN 3

ENRIQUE GREVILLE

Amar Sin Esperanza

NOVELA

Traducción de "La Vida Literaria"

De venta en la librería "Académica" de la Vda. de González e Hijos, P. de Martí (Prado) núm. 93, bajos de Payret, Teléfono A-9421

(Continúa)

tante tiempo, la señora Merief, dejando su oasis guardado por algunos solteros momentáneamente inactivos, se aventuró a hacer una corta excursión a través de los salones de juego. Impulsábala a dar este paseo su miopía, a causa de la cual no veía a algunos pasos de distancia más que una densa niebla luminosa. Las tres primeras salas ofrecían a la vista su público acostumbrado, el mismo de siempre, compuesto de mujeres, cuya juventud había pasado ya al mundo de los recuerdos y de hombres de todas las edades, con gafas y sin ellas, calvos y cabelludos, delgados y gruesos, todos absortos, todos silenciosos y casi todos de mal humor, cosa que se revelaba en su fisonomía: porque si hay algo que dulcifique el carácter del hombre, no es seguramente ninguno de los juegos autorizados o prohibidos que en número infinito existen bajo la bóveda celeste.

La señora Mérief acababa de pasar al cuarto salón; un olor muy pronunciado de salsa al Madera vino a herir su olfato anunciándole la proximidad del laboratorio culinario, y ya pensaba en desandar el camino recorrido, cuando se detuvo, petrificada, con su binóculo pegado a la nariz, en presencia de un caballero que abandonaba una mesa de juego después de haber ganado una suma bastante considerable. Quitóse el anteojo, limpió bien sus cristales y volvió a colocárselo a su gusto... No se había engañado: el afortunado jugador, hombre de unos cincuenta años, buen mozo, de rostro enjuto y aspecto juvenil que contrastaba con sus cabellos ya blancos, era el mismo a quien a aquellas horas ella creía retirado allá en un rincón de su provincia, en las cercanías de Nijni-Novgorod.

Caminaba preocupado, acercándose a la señora Mérief sin verla; mas, como al pasar por su lado alzara la vista, fijóse en ella y se detuvo bruscamente con las cejas fruncidas y aire severo y amenazador:

—¿Qué diablos hace usted aquí?—dijo sin ceremonia, pero en ese tono mesurado, hijo de la costumbre de vivir en sociedad.

—¿Y usted? ¿puedo saberlo?—repuso la señora Mérief, a quien la sorpresa no hizo abandonar la nota irónica de su acento habitual.

—Yo he venido por mi gusto.

—Y yo también,—replicó la dama.

—¿Usted?—dijo el jugador, adoptando el tono más desdeñoso.

—¡Yo, sí! ¿Acaso no tengo derecho a divertirme como me plazca?

—¡A esa edad!—dijo él, encogiéndose de hombros.

—Ruego a usted observe que no bailo: cuénteme a lo sumo, entre las que permanecen sentadas, lo que se llama vulgarmente **la tapicería**.

Su interlocutor no replicó, y la señora Mérief aprovechó este silencio para tomar la ofensiva.

—Pero, dígame usted: ¿no debíamos nosotros habitar dos lugares diferentes? Yo le había cedido la elección y usted me dejó San Petersburgo... Espero, caballero, que no querrá usted obligarme a desamueblar.

—He venido solamente a mis negocios y me vuelvo en seguida,—refunfuñó el jugador.

—¡Oh! que no sea por mi causa, se lo suplico!, objetó la señora Mérief con la más refinada cortesía.—Está usted muy bonito ahora: le encuentro hecho un muchacho. Y ese hígado, ¿sigue mal?

—Siempre lo mismo: iré a Vichy este verano. ¿Y usted, y su salud?

—Muy buena, gracias: algunos reumatismos, y luego mi vista se debilita más cada día; he tenido que hacer cambiar los cristales de mis lentes.

Y al decir esto agitaba con cierta complacencia su binóculo de oro, bajo la nariz de su interlocutor.

—¿La pensión...?—preguntó éste, acordándose de pronto de este detalle.

—Gracias: el intendente me la paga con exactitud.

—Lo celebro.

E iba a dejarla cuando ella le detuvo con un gesto.

—Tiene usted aquí a sus hijos,—le dijo.—¿Quiere verlos?

—¿Mis hijos? que el diablo... ¿Qué hacen ellos aquí?

—¿Qué han de hacer? ¡Bailar! Xenia está más hermosa cada día; los muchachos son soberbios.

—Ya lo sé: me escriben con regularidad; lo que no hace su hija de usted...

—¡Qué quiere usted! se hace lo que se puede. ¡Ella está tan ocupada!...

—Sí, en bailar. Me la enviará usted mañana a mi hotel; yo partiré por la noche. Buenas noches, señora.

—Está bien; obedeceré. Buenas noches, caballero.

La señora Mérief se volvió para verlo alejarse; él atravesó los salones con paso firme y desapareció en la escalera; cuando ella lo perdió de vista, dejó escapar un ligero suspiro.

—¿Quién es ese caballero?—le preguntó Pablo que venía a su encuentro y había asistido de lejos a la entrevista.

—Es mi marido,—respondió la señora Mérief, bajando sus lentes.

—Parece encontrarse muy bien,—dijo el joven.

—Sí, es lo que yo le decía hace un momento; pero está mejor lejos...

Pablo no pudo contener la risa: la absoluta incompatibilidad de caracteres que reinaba desde hacía dieciocho o veinte años entre el señor y la señora Mérief, no era un secreto para nadie.

—¡Oh!—prosiguió ella,—yo no lo quiero aquí. No es suya la culpa, sino de su hígado: si se le pudiera cambiar, tal vez fuera muy tratable.

—¡Quizá!—dijo Pablo en tono de asentimiento, por más que en el fondo no creyese tal cosa.—Pero en fin, puesto que ese cambio no es posible, ¿qué remedio? Dejaremos a su esposo regresar a la provincia.

—¡Oh! ¡sí, sí!—respondió la señora Mérief.

III

Al día siguiente, acompañada de su doncella de confianza, Xenia fué a ver a su padre al hotel Demouth. Lo encontró dispuesto a salir, correctamente vestido de pies a cabeza, y algo menos malhumorado de lo que había mostrado con su madre la víspera. La acogió con graciosa amabilidad: la belleza de su hija le proporcionaba un verdadero placer de artista, en el que el orgullo paternal entraba, a decir verdad, en parte muy escasa. Xenia se parecía demasiado a su madre, y esto era un crimen capital a los ojos de aquél que la detestaba. Sin embargo, conversó con ella un cuarto de hora; la agudeza de ingenio de su hija su original gracejo, le cautivaba sobre todas las cosas porque en esto sí que veía una buena parte suya.

La gran desgracia de aquellos esposos consistía en haberse encaprichado uno de otro, como ellos decían, sin preocuparse de conocerse realmente. Siendo algo parientes, habían vivido largo tiempo en intimidad no interrumpida, en una de esas intimidades que no enseñan nada a las gentes acerca de sus caracteres respectivos: porque la conversación entre personas colocadas en tales condiciones no tiene razón de ser, como la tiene entre extraños. Una ausencia de algunos meses había separado a Mérief de su familia; a su vuelta, hallando a su prima arrebatadoramente hermosa, la pidió en matrimonio: negáronsela, alegando el parentesco, que en Rusia se extiende hasta el décimocuarto grado, y entonces acabó de enamorarse frenéticamente. Sobornó a un sacerdote, robó a su mujer, hizo consagrar secretamente su matrimonio, y después de tales extremos fué a dar en la peregrina conclusión de que ella y él no podían vivir juntos. Acusábala él, sin razón, de ser coqueta; ella le acusaba de ser correntón y andariego, con razón. Tuvieron dos hijos gemelos al segundo año de su matrimonio, y una hija al tercero, después de lo cual se separaron para siempre, inmediatamente después del nacimiento de Xenia, hallando todo preferible a la vida en común.

Pero la ausencia había producido en ellos efectos bien diferentes. En la señora Mérief que vivía en las ciudades, en el seno de una sociedad en la que ella había contado desde el primer momento con amigos fieles y adictos, los agravios casi habían llegado a extinguirse, acabando al fin por absolver a su marido de la mayor parte de sus yerros. En él, al contrario, la cólera contra su mujer, se había acentuado de día en día hasta semejarse al odio. No la perdonaba el haber encontrado amigos cuando él había visto amenguarse en torno de su casa desierta el afecto y la confianza de sus vecinos: decidió arrebatarla el amor de sus hijos, y en este punto fué cruel. Los muchachos fueron educados por él hasta la edad de su educación pública; durante el periodo de estudios, vivieron en Moscou, y cuando les dejó ir a Petersburgo ante la necesidad de asegurarles un porvenir en la carrera administrativa, ya los había preparado bien de antemano para que considerasen a su madre como una enemiga del padre que los había educado.

Los jóvenes no pudieron usar de tal rigor con su madre cuando ellos la conocieron. Su virtud, altamente porclamada durante los años de abandono, tan peligrosos, especialmente en su juventud, la gracia y el encanto que emanaban de ella, impidiéronles juzgarla severamente: más eran ya demasiado adultos para que se estableciese intimidad entre ellos y la señora Mérief. Las entrevistas fueron frecuentes, cordiales, pero ambos jóvenes no hicieron nada para lograr en el hogar materno otro sitio que el de sus compañeros y amigos, que eran recibidos desde mucho tiempo atrás en la casa; para la señora Mérief y para Xenia, fueron buenos amigos, pero no hijos ni hermanos.

Xenia fué la alegría de su madre: ella creció al calor de su corazón maternal tan penosamente desposeído de toda otra afección; desde muy niña ya sintió que su madre no tenía a nadie más que a ella, que sobre su cabeza morena y rizada se había reconcentrado toda la vida de la señora Mérief en un amor que nadie podía arrebatarle, y amó a su madre con pasión. La amó tanto, que no pudo amar otra cosa; inteligente y buena, colmada de dones por la naturaleza, estudió con cariño todo aquello que podía agradar a su madre; por obtener sus elogios cultivó la música, arte en que adquirió rápidamente conocimientos nada vulgares; por estar en su compañía, para dedicarle y compartir con ella todas sus alegrías, procuró hacerse una joven perfecta, y de esta inteligencia íntima, fraternal y filial a la vez, con aquella madre adorada hasta la veneración, salió una hija como Xenia, un ser excepcional que conocía la vida como el hombre más experimentado y que encerraba sin embargo en su pecho todas las ilusiones de la juventud.

M.E.C.D. 2016

LA MAS GRANDE ESPAÑA

LA JURA DE LA BANDERA

Ayer hizo ciento cuarenta y un años que la bandera oro y grana es el símbolo supremo y único de la nacionalidad española. Y dentro de pocos días va a celebrarse en toda España la solemne ceremonia de la "Jura de la Bandera" por los nuevos reclutas incorporados a filas. No data de muchos años la implantación en España de esta ceremonia cívica, la primordial entre todas las consagradas a mantener vivo y ardiente el culto a la Patria. Verdad es que tampoco se remonta, como se ve, a más de siglo y medio la adopción de la bandera roja y gualda como insignia única y suprema de la Patria y símbolo de la nacionalidad. Antes del año 1785, en que Carlos III, por Real Decreto de 21 de Mayo—gloriosa efemérides, que debería guardarse y celebrarse como fiesta civil de precepto—dispuso que se adoptase como enseña única la bandera de tres fajas, rojas la primera y tercera, y amarilla la de enmedio, la multiplicidad de banderas regionales y locales, y hasta de los cuerpos y unidades del ejército y de corporaciones civiles, constituía la tradición en España. La adopción de la enseña común para toda la Nación es obra de Carlos III, bajo cuyo cetro se sintió España, acaso por primera vez, íntimamente nacionalizada.

Cuenta Fernández Duro en sus "Disquisiciones náuticas", que los colores rojo y amarillo o gules y oro, proceden de los escudos de Castilla y León—gules y plata—combinados con los de Aragón y Cataluña—gules y oro. De ese modo, el castillo sobre campo de gules del escudo de Castilla, y el león de gules sobre campo de plata del escudo de León, al reunirse las monarquías castellano-leonesa con la catalana-aragonesa, se hermanaron con las barras rojas en campo amarillo de la "Señera" del Rey Don Jaime y del estandarte que paseó victorioso por Italia Alfonso el Magnánimo. Siendo rey de Nápoles, tres siglos más tarde, el que había de ser muy pronto Carlos III de España, adoptó la gloriosa enseña catalano-aragonesa, formada con los colores de las barras reales de Aragón, las mismas barras que, según la sublime fanfarronada del insigne Roger de Lauria, debían llevar en el lomo todos los peces del Mediterráneo. Y al venir a ocupar el trono de España, quiso Carlos III que el símbolo de la nacionalidad española fuese único, escogiendo, con alto sentido de la tradición nacional, hermanada con el heroísmo, los colores inmarcesibles que son como el iris en que se refracta la epopeya de España vista a través de las regiones constitutivas de la nacionalidad española.

Si en la vida civil, la bandera, como representación genuina de la patria, es la síntesis flameante de todas las ansias, las glorias, los recuerdos y las energías de la nación toda, en el ejército simboliza la lealtad y la devoción hasta el martirio, y es al mismo tiempo emblema perenne de las virtudes militares del cuerpo a que pertenece. De ahí viene el acto solemnísimo del juramento a la bandera, el consciente y entusiasta desposorio del soldado con el honor, el valor y la muerte. La fórmula del juramento establecida por las Ordenanzas tiene una majestad y una grandeza imposibles de superar por nada ni por nadie. —"¿Juráis a Dios—dice—y prometéis al Rey seguir constantemente sus banderas, defenderlas hasta verter la última gota de vuestra sangre y no abandonar al que os estuviere mandando en función de guerra o preparación para ella?"

Pero la más honda emoción que suscita la sola vista de la enseña sacrosanta de la nacionalidad es la reservada al emigrado. ¿Quién que no haya estado ausente de la patria puede imaginarse, ni aun remotamente, la realidad viva y palpitante de aquel símbolo lleno de gracia y majestad, que al flamear en el mástil, invita al emigrante, al desterrado, a cobijarse entre sus pliegues protectores e invulnerables como la égida de Palas Atenea?

Ya izada en el fastigio de un edificio oficial, ya tendida como luminoso cauda en la popa de un buque, ya ondeando orgullosa por encima de las cabezas de los soldados, la insignia simbólica vive y alienta como el genio tutelar de la Patria, guardando entre sus pliegues trémulos mil sonoras músicas, vibrantes acentos de un himno, cuyos ecos duermen en nuestra propia alma, gloriosos recuerdos de cruentas victorias, ayes de despedida, besos de amor, gritos de triunfo, toda la gama emocional y sublime de nuestras ansias, de nuestros dolores y de nuestras alegrías.

Al desplegarse y flamear en el horizonte, como la nube de fuego que guió los pasos del pueblo elegido a través del desierto en las noches tétricas del Exodo, recoge en su seno todas las palpitaciones del corazón popular y aspira ávida los anhelos del alma colectiva; y su fulgor de aurora y su glorioso nimbo son maravilloso reflejo de la sangre que fluye vigorosa por las arterias de la Patria y del sol espléndido que la circunda en áurea apoteosis.

JOSE G. ACUÑA.

UN CORONEL QUE INVITA A BEBER A UN GENERAL ES DENUNCIADO POR ESTE Y RESULTA CONDENADO

WASHINGTON, mayo 21. (A. P.)—El Secretario de Marina de Norte América, Curtis Wilbur, sancionó hoy la sentencia dictada por un consejo de guerra contra el coronel Alejandro Williams, de la infantería de marina, juzgado en San Diego de California por beber licores espirituosos. Por dicha sentencia se le condena a perder cuatro puestos en el escalafón de ascenso.

El coronel Williams, que se encuentra arrestado, será puesto en libertad inmediatamente y devuelto a sus funciones en un lugar que todavía no se ha designado por la superioridad. El arresto y proceso del coronel Williams fueron consecuencia de una denuncia formulada por el brigadier Smedley Butler, quien lo acusó de ingerir con frecuencia cocktails en un hotel de San Diego. La acusación siguió a una comida ofrecida por el coronel Williams al general Butler en la residencia del primero.

LOS RUSOS PROTESTAN CONTRA UNA SENTENCIA POR ASESINATO

MOSCOW, mayo 21. (A. P.) El Ejecutivo de la Sociedad Internacional para auxilio de revolucionarios ha radiografiado instrucciones a todas sus sucursales, protestando enérgicamente contra la electrocutación de Nicolás Sacco y José Vanzetti, que están presos en Massachussetts en espera de que se les ajusticie a virtud de una sentencia dictada contra ellos por asesinato, tras un proceso sensacional que ha durando varios años. El aludido ejecutivo sostiene que los reos han demostrado plenamente su inocencia, y que su ejecución será un crimen inaudito.

EMPRESTITO BRASILEÑO EN NUEVA YORK

NUEVA YORK, mayo 21. (A. P.)—Los banqueros Dillon, Read y Co. de esta plaza han concertado un préstamo de $35.000,000 con los Estados Unidos del Brasil, cuyos bonos serán ofrecidos mañana al mercado norteamericano, coincidiendo con la flotación de suma igual de bonos brasileños en Europa.

Los nuevos bonos se ofrecerán al noventa por ciento de su valor nominal y devengarán un interés anual del 6 y medio por ciento, equivalente al 7.3 por ciento hasta su amortización, qoe será en 1957. La emisión total podrá ser amortizada en coalquier momento por medio de un fondo acumulativo que al efecto se crea.

DESAPARECIDO

Dió cuenta a la Jefatura de la Secreta Francisco Rubio Araba, vecino de Chaple 4, que su menor hijo de 14 años de edad Antonio Rubio Rubio, falta de su domicilio desde anteayer, temiendo le haya ocurrido alguna desgracia.

La compañía Guerrero-Mendoza hace un buen negocio en Nueva York

NUEVA YORK, mayo 21. (Zárraga).—La temporada de la Guerrero y Mendoza en el Manhattan Opera House ha tenido que prorrogarse hasta el próximo jueves, ante la insistente demanda del público, que a diario llena aquel inmenso coliseo. Ninguna otra compañía extranjera tuvo un éxito análogo, pues se está haciendo un promedio de cinco mil dólares de entrada por función, a pesar de la escasa propaganda periodística y de no haber sido muy efusivas las crónicas de los críticos. En la primera semana desfilaron por el Manhattan más de dieciocho mil espectadores, de los cuales, como era de suponer, hubo un sesenta por ciento de hispanos.

La compañía saldrá el mismo jueves para Puerto Rico, dejando aquí firmado un nuevo contrato de tres meses de tournée por las principales ciudades del interior de los Estados Unidos, que se desea comience en el mes de noviembre. La nueva temporada se iniciará en Nueva York, actuando aquí tres semanas, y llegará hasta California, pasando por Nueva Orleans y San Antonio, para regresar por Chicago, Washington, Filadelfia y Boston.

Los presidentes de la Unión Benéfica Española, Centro Hispano-Americano y Galicia Sporting Club, señores Félix Bado, Francisco Mayans y Juan Gallego, respectivamente, se han reunido para acordar la forma en que las sociedades hispanas de Nueva York han de rendir homenaje a los eximios artistas María Guerrero y Fernando Díaz de Mendoza, que tan excepcionales triunfos están conquistando en esta metrópoli. Dichas asociaciones harán pública entrega de un valioso pergamino a los gloriosos comediantes, firmándolo todas aquéllas, y el acto se efectuará durante la función del próximo domingo por la noche, en que se representará "Doña Perfecta", de Pérez Galdós.

CAMPAÑA DE LOS EXPORTADORES DE ACEITE

MADRID, mayo 21. (U. P.)—Los exportadores españoles de aceite han acordado constituir un fondo especial para hacer propaganda en los países extranjeros con el propósito de aumentar el consumo de dicho producto español.

Los exportadores comenzarán su campaña de propaganda en Norte-América, mercado que les ofrece interés especial.

CUADRUPLE DESGRACIA EN UN ACCIDENTE DE AVIACION

TRIPOLI, mayo 21. (A. P.)—En el campo de aviación de esta ciudad se destrozó hoy un gigantesco avión italiano, que vino a tierra violentamente al remontar vuelo. Perecieron los dos pilotos, el teniente Olvanez y el sargento Fonai. El mecánico Pia, recibió gravísimas lesiones. También pereció el observador, teniente Lociero.

ABANDONADO POR LA TRIBU DE LOS BENI-UARIAGUELES, ABD-EL-KRIM SE HA REFUGIADO ENTRE LA TRIBU STEFF

En un comunicado oficial en que así lo dice el residente general francés, manifiesta que la huída de Abd-El-Krim, ha causado honda sensación entre las tribus que antes le seguían

SE ABRAZAN LOS JEFES HISPANO-FRANCESES AL REUNIRSE

Siguen las sumisiones de familias enteras y a las de Beni-Uariaguel que se han sometido se les hizo entrega de las casas que tenían en Axdir, garantizándolas contra la agresión de los rebeldes

RABAT, Marruecos francés, mayo 21 (U. P.) Urgente. Un telegrama oficial que acaba de comunicar el residente general de Francia en Marruecos, dice textualmente:

"La tribu beni-uariaguel ha abandonado a Abd-el-Krim, el cual ha huido hacia el Noroeste habiéndose refugiado por el momento en Bujenane, en el territorio de la tribu Steff.

"La huida de Abd-el-Krim ha causado profunda sensación entre las tribus rifeñas. En las que están mas en contacto con el frente franco-español y que aun se mantienen en resistencia, la impresión de saberse sin el jefe a quien tanto exaltaron es de tal naturaleza que, con toda probabilidad se someterán muy pronto a la autoridad de España y de Francia."

AL HACERSE LA UNION DE LAS COLUMNAS ESPAÑOLAS, SE ABRAZAN SUS JEFES ENTRE LOS VITORES DE LAS TROPAS

CALA QUEMADO, Marruecos, mayo 21. (U. P.) Con feliz éxito se ha coronado el primer ciclo de las operaciones militares de primavera contra las tribus adictas a Abd-el-Krim, gracias a la conjunción de las tropas de Melilla y Axdir.

El primer contacto entre estos dos cuerpos de ejército se verificó en las estribaciones del río Nekor, por las vanguardias de caballería de ambos grupos. El acontecimiento fué celebrado con delirante entusiasmo por los jefes de ambas tropas, que se dieron un abrazo en medio de atronadores vítores a España lanzados por todas las tropas.

Durante esta operación que se desarrolló como si fuera en campo de maniobras, el enemigo presentó muy poca resistencia, haciendo apenas unos cuantos disparos sueltos. La columna de Melilla, a las órdenes del General González Carrasco, avanzó hacia el sitio donde se efectuó la conjunción, llevando a la vanguardia los moros de las cábilas sometidas, que entregaron a los españoles sus ganados y fusiles.

En el momento de llegar las tropas de Axdir, mandadas por el General Castro Girona, las dos columnas se desplegaron en escuadrones y los jefes se apearon de sus caballos para abrazarse.

Una vez pasadas las escenas de entusiasmo, los jefes procedieron a dictar las órdenes necesarias para la consolidación de las posiciones tomadas.

Las sumisiones de rifeños rebeldes continúan en aumento, presentándose familias enteras con bandera blanca para hacer acto de sumisión. A las familias de Beni-Urriaguel, que ocupaban los caseríos de Axdir, les fueron entregadas sus casas y se les dió garantía de seguridad contra un ataque de los rebeldes.

El General Sanjurjo, que se propone hacer un viaje por tierra a Melilla, ha recibido muchas felicitaciones por el buen éxito obtenido por las tropas de su mando.

Varios moros notables de los poblados de la zona de Tetuán han llegado a Axdir con el propósito de convencerse de la sumisión de los poblados rebeldes.

LA TRIBU DE TEMASAN PIDE SU SUMISION

MADRID, mayo 21. (U. P.) Despachos oficiales de Fez anuncian que ha comenzado el avance de la segunda división de las fuerzas francesas sobre la parte oriental de Benizerual, las cuales partiendo del campamento de Buredud, ocuparon el poblado de Asaid-Musap, en el límite del territorio de las harcas adictas llegando hasta Tauritat-Kedur.

La fracción de Temasan, que pertenece a la tribu de Beniuariaguel se ha presentado a las autoridades francesas para negociar la sumisión. Esta fracción y la tribu Beni-Tazin se hallan separadas de los rifeños por la conjunción de las tropas franco-españolas. Ayudan el movimiento francés tribus amigas que operan a 16 kilómetros al norte de Taunat.

El General Jordana, Director de los Asuntos de Marruecos en la Presidencia del Gobierno, se manifiesta muy satisfecho con la marcha de las operaciones, añadiendo que aun no ha termiando el movimiento estratégico contra las cábilas de Beni-Uriaguel, la cual se encuentra aislada en parte solamente.

Respecto al movimiento de los rebeldes hacia occidente, el General Jordana dice que es un éxodo temporal, pues tendrán que volver a sus cábilas, donde residen sus intereses y cuentan sus medios de vida.

LOS SOLDADOS DE COLOR SON TAN SOLDADOS COMO LOS BLANCOS

WASHINGTON, Mayo 21. (U. P.)—El senador republicano Reed, por el Estado de Pennsylvania se ha opuesto hoy a la erección de nuevos monumentos a la memoria de los soldados norteamericanos muertos en Francia, aduciendo que ello contribuiría a aumentar la animosidad entre ambos países.

Reed, que es miembro de la comisión norteamericana de monumentos, se opuso a que se erigiera uno en Francia a los soldados negros que murieron combatiendo con la nonagésimatercera división de los Estados Unidos, proyecto que había aprobado la Cámara a propuesta del representante Fish, de Nueva York.

Declaró Reed que nadie conocía y apreciaba mejor que él los servicios de las tropas de color, "pero resulta contraproducente separarlas como raza y consagrarlas un monumento separado. Combatieron como norteamericanos y como tales debems honrarlos".

EL REY DE ITALIA CONDECORA AL ARZOBISPO DE BOSTON

BOSTON, Massachussets, mayo 21. (A. P.)—Hoy recibió su eminencia el Cardenal O'Connell, arzobispo de Boston, un cablegrama del Rey de Italia, anunciándole haberle conferido la Gran Cruz de la Corona de Italia.

Primo de Rivera quiere que se reforme la suerte de varas en las corridas

La sobrina de don R. Pelayo ha sido condecorada con la orden de Alfonso XII

MADRID, mayo 21. (U. P.)—El presidente del Consejo de Ministros, general Primo de Rivera, ha escrito hoy una carta al crítico taurino del diario "A B C", en la cual trata la tan discutida suerte de varas en las corridas de toros y presenta sus argumentos en favor de la supresión de esa parte de la lidia. Dice el Marqués de Estella:

"Al hablar de esta cuestión, ya sabía yo que se levantaría una polvareda, aunque en las discusiones al respecto no dije que la suerte se suprimiría, sino que la comisión encargada de estudiar el asunto buscaría la forma de aminorar el riesgo de los caballos, sin menoscabo de la hermosa y clásica fiesta."

Primo de Rivera duda que se decida la adopción de los petos protectores para cubrir los caballos, y añade que le agradaría más que la suerte fuera demostrativa de la destreza hípica y del arte torero rejoneando o picando a caballo con un arma adecuada para ahormar la cabeza del toro.

"Para ello precisaría emplear muy buenos jinetes y caballos amaestrados, sin que se pierda así la caballerosa suerte de quitar. La maenra como se actúa ahora para picar, montando caballos escuálidos con los ojos vendados, contra los cuales se ensaña el toro mientras que el picador es arrojado al callejón como un fardo, me parece una cosa absurda."

LA SOBRINA DE DON RAMON PELAYO, CONDECORADA CON LA ORDEN DE ALFONSO XII

MADRID, mayo 21. (A. P.)—El Gobierno sigue repartiendo condecoraciones entre las damas españolas que se han distinguido por su talento, generosidad y obras de filantropía. Las listas de damas que poseen estas condecoraciones estaban antes reducidas a la eximia actriz María Guerrero y a las profesoras Carmen Rojo y María Rigada. Actualmente existen cien mujeres españolas condecoradas, habiendo concedido recientemente el Rey Alfonso la encomienda de la Orden de Alfonso XII, la más alta condecoración que se otorga por méritos intelectuales, a la sobrina del Marqués de Valdecilla, María Luisa Pelayo, a petición del claustro y de los estudiantes de la Universidad de Madrid, agradecidos a la donación que su tío don Ramón Pelayo hizo a dicha Universidad de la suma de un millón de pesetas.

IRA A BARCELONA CON LOS REYES EL PRINCIPE DE ASTURIAS

MADRID, mayo 21. (A. P.)—Se confirma el anunciado viaje de los Reyes a Barcelona en la primera semana de junio. Permanecerán diez días en la Ciudad Condal, y es posible vayan acompañados del Príncipe de Asturias y del Infante don Juan.

EL PAISAJISTA MIR QUIERE LA MEDALLA DE HONOR

MADRID, mayo 21. (A. P.)—Al saberse que el paisajista Joaquín Mir aspira a la medalla de honor de la Exposición de Bellas Artes que acaba de abrirse en el Palacio de Cristal del Retiro, el pintor Eliseo Meifrén y el escultor Juan Cristóbal han retirado sus respectivas candidaturas como homenaje al esclarecido artista catalán.

CONTINUA SIENDO UN EXITO LA EXPOSICION DE GANADERIA EN MADRID

MADRID, mayo 21. (A. P.)—La Exposición de Ganadería sigue siendo muy visitada. En ella se celebran a diario interesantes pruebas hípicas. Como detalle del interés despertado, baste consignar que el miércoles último la visitaron más de quince mil personas.

Han continuado las pruebas y concursos especiales de ceba, sacrificándose en presencia del Príncipe de Asturias varias reses vacunas y porcinas. Una de éstas pesaba viva 429 kilos—944 libras—y varios cerdos extremeños de 292 kilos (642 libras).

Mañana, con asistencia de los Reyes, se repartirán los premios.

EL INFANTE DON JAIME A LONDRES

MADRID, mayo 21. (A. P.)—Ha partido para Londres el Infante don Jaime, acompañado de su profesor, el señor Antelo.

ESTADO DEL TIEMPO EN ESPAÑA

MADRID, mayo 21. (A. P.)—Estado del tiempo según el Observatorio metereológico:

Ligeros aguaceros en toda España, con tendencia a mejorar, aunque inseguro.

Temperatura: máxima 23 grados, en Murcia; mínima, 2 grados, en Avila.

Temperatura en Madrid: Máxima, 10.8; mínima, 5.2.

HAN LLEGADO A ESPAÑA DOMINICOS DE CASI TODO EL MUNDO, PARA HACER LA ELECCION DE GENERAL DE LA ORDEN

Por el Gobierno ha sido reorganizada la Junta de Ampliación de estudios, habiendo sido designados casi todos los antiguos miembros: Cajal, Duque de Alba, Casares, etc.

SALIERON PARA BAGUIO, FILIPINAS, LOS AVIADORES

Baguío que es un delicioso lugar de veraneo de las Filipinas y la residencia casi permanente del gobernador general Leonardo Wood, prepara fiestas en honor de aquéllos

SALIERON PARA BAGUIO LOS AVIADORES ESPAÑOLES

MANILA, mayo 21. (A. P.) Los capitanes Loriga Taboada y González Gallarza salieron hoy para Baguío después de asistir a un baile que se dió anoche en su honor. La colonia española de Baguío ha preparado una serie de recepciones a los aviadores, incluyendo un banquete al que será invitado el gobernador general Leonard Wood.

NOTA DE LA REDACCION:—Baguío es la capital del distrito de Benguet, en la isla de Luzon, el cual tiene una extensión superficial de 2103 kilómetros cuadrados contando cuarenta mil habitantes. En los últimos años de la dominación española en Filipinas, empezó a convertirse Baguío y los otros tres municipios de Benguet, en el sanatorio de aquellas islas: la temperatura allí en todo tiempo es templada y en verano agradabilísima, la misma de la Habana en los meses de enero y febrero. Los norteamericanos han hecho de Baguío la capital de verano de las Islas Filipinas, y allí se pasa cerca de medio año el gobernador general del archipiélago. El valle de Baguet, donde Baguío está instalado es riquísimo y pintoresco. En todo el distrito, que es montañoso, abundan el roble y el pino, y además de producir arroz, tabaco, café, cacao, trigo y patatas en enorme abundancia y sin cultivo, tiene minas de oro, cobre, plomo y carbón de piedra.

REORGANIZASE LA JUNTA DE AMPLIACION DE ESTUDIOS

MADRID, mayo 21. (A. P.) El Gobierno ha reorganizado la Junta de Ampliación de Estudios, que hasta la fecha constituía un organismo autónomo que tenía a su cargo la organización de diversos actos y propagandas culturales en España y en el extranjero.

En lo sucesivo los miembros de la Junta de Ampliación de Estudios serán nombrados la mitad por ellos mismos y la otra mitad por el ministro de Instrucción Pública.

Hoy se renovó la Junta conforme al nuevo plan, quedando designados la totalidad de los antiguos consejeros, que son Santiago Ramón y Cajal, el Duque de Alba, Valleurrutia, Carracido, Casares Gil, Torres Quevedo, Vizconde de Eza y Amalio Gimeno. Por designación del ministro tomaron posesión Olariaga, Ortega Gasset, Torroja, Lacierva (hijo) y otros cinco.

ELECCION DEL GENERAL DE LA ORDEN DE PREDICADORES

TOLEDO, mayo 21. (A. P.) En el Convento de Ocaña han comenzado las elecciones para la designación de General de la Orden de los Dominicos, habiendo llegado representantes de casi todos los países del mundo.

Presidirá el Capítulo de la Orden, el Padre Tamayo, provincial de los Dominicos de Filipinas.

El general de la Orden de Predicadores tiene los honores de Grande de España.

EL ESPAÑOL, MIXTO DE DON QUIJOTE Y SANCHO PANZA

WASHINGTON, mayo 21. (Prensa Aliada) Sir Esme Howard, Embajador británico en los Estados Unidos, que antes lo fué en Madrid, dijo anoche ante los miembros de la Phi-Beta-Kappa, que todo verdadero español es una mezcla de Don Quijote y Sancho Panza, idealista por una parte y realista por otra.

El Embajador fué nombrado miembro honorario del capítulo principal del "William and Mary College", de Williamsburg, Estado de Virginia, fundado hace ciento cincuenta años.

La tésis de Sir Esme se basó en el resultado de las obras para revelar a los extraños la base del temperamento y de las características de las diferentes nacionalidades. Ilustró su tésis con ejemplos de la literatura española, que conoce íntimamente, como resultado de su estancia de cinco años de Embajador en Madrid.

Calificó la literatura española como la más interesante humana y realista, sin exceptuar el humanismo revelado por Fielding y Smollet, por Sterne y Dickens, o el realismo de Tolstoy y Dostoievsky.

Agregó que no había encontrado en la literatura de ningún otro país libro que represente mejor a un pueblo como Don Quijote al español, considerando al Fausto de Goethe como representativo del pueblo alemán en un inmediato lugar. Cree que "Los hermanos Karamansoff" de Dostoievsky representan al pueblo ruso, como Shakespeare supo poner de manifiesto la idiosincracia de los pueblos de habla inglesa.

TOPICO DEL DIA

ARROJAR LA CARA IMPORTA...

Hay, por lo que se ve, en la Habana, cierto número de pitonisas, cartomanceras, echadoras de cartas, quirománticas y otras variedades del brujerío medioeval, que tanto dieron qué hacer a inquisidores y prebostes de España y Francia. Si la noticia es cierta—y debe de serlo a juzgar por el cuidado que ponen en anunciarse varias "profesionales" del timo de la adivinación,—no hace, en verdad, mucho favor a la cultura de los habitantes de esta crédula, alegre y confiada ciudad de La Habana.

Lo digo porque acabo de oir a un ilustre doctor que por ser la ley más fielmente guardada por la Naturaleza, la ley de las compensaciones, siempre que conste la existencia de un pillo, hay que contar por seguro que, para compensarla, tiene que haber por fuerza un tonto por lo menos. Como la estadística de los tontos no se ha hecho en ninguna parte, que sepamos, es difícil calcular cuántos corresponden a cada pillo, cuyo censo debe existir en los Juzgados y puestos de policía.

Yo no pretendo sugerir la idea de un fichero de tontos para hacer "pendant" al de pillos mandado formar por las reglas del método Bertillón, pero sí aconsejaría, sacar a la pública vergüenza los nombres de los que se dejan embaucar por esas "espadistas" y "topistas" de talanqueras fáciles de forzar.

Cuenta Bernaldo de Quirós en su interesante libro "La mala vida en Madrid", que el tribunal que por primera vez conoció de uno de estos timos, quedó aturdido y perplejo, sin saber, por el momento, si el hecho constituía delito, y de serlo, cuál era el delincuente, o, mejor, quién de los dos, el timador o el timado, dejaba de serlo. En el timo, el timado suele ser un estafador abortado, un codicioso que recibe su castigo "por do más pecado había".

La hechicería moderna, aunque emplea recursos y habilidades en consonancia con el progreso de los tiempos—hay hechicera que utiliza la electricidad para sus toques e imposición de manos sobre el cuerpo de sus víctimas, sin que falte el empleo de la química para la preparación de bebedizos—, procede, en general, atenida a las enseñanzas en que fué maestra la Celestina. La herencia de ésta se ha repartido, creándose con sus despojos distintas profesiones de artes mágicas y adivinatorias, que se reclaman herederas directas de la insigne fundadora de tan dilatada dinastía presidiable.

Hay, no obstante, en la credulidad de las gentes del pueblo, que tan ciega confianza tienen en las cartas y en toda clase de brujerías, un fondo de rectitud y sincero afán de lograr una brizna de felicidad terrena, que mueve el ánimo a la conmiseración y a la simpatía. Decía Fígaro que el hombre es naturalmente creyente, y cree mentiras cuando no tiene a mano verdades que creer. Por eso creen los maridos a sus mujeres y los pueblos a sus gobiernos, lo que implica la necesidad fundamental de la fe para salir adelante en la vida.

De poco sirve perseguir a los explotadores de esa necesidad primaria de la especie humana si no se atienda a la necesidad misma haciéndola desaparecer. Abandonado a sí mismo, aislado, confinado en su miseria y en su dolor, el pueblo se pervierte y descompone. Fermenta en él la mala vida. Sólo una íntima compenetración de clases, un contacto contínuo y afectuoso, una mayor intimidad entre el que tiene mucho y el que tiene poco o nada, entre el que sabe y el que todo lo ignora, hará el milagro de que vayan desapareciendo poco a poco esos estigmas del atraso y de la degeneración social. Aprendan los gobiernos aquello de "arrojar la cara importa, que el espejo no hay por qué".

CALCAS.

UN MENOR TRATO DE HACER EFECTIVOS BILLETES FALSOS

El vigilante número 1713 detuvo anoche al menor José Lineras López, de la Habana, de 11 años de edad y vecino de Barnet 20, al que acusó el dueño de la Vidriera de tabacos y billetes de lotería sita en Monte y Someruelos, José Ramón Pérez Rodríguez, de haberle tratado de cambiar dos fracciones del número 18250 y dos del 5650, que tenían los ceros suplantados, para poder cobrar los terminales del premio mayor.

El menor declaró que un mestizo le dió las fracciones para que las cambiara, en Monte y Factoría. El menor fué entregado a sus familiares.

ACUSA AL VIGILANTE DE DENEGACION DE AUXILIO

El motorista del tranvía de la línea Jesús del Monte-Muelle de Luz, número 603, nombrado Baldomero González Iglesias, denunció en la Sección de Expertos que en Cristina y Vigía, un carretón chocó con el tranvía causándole averías por valor de 5 pesos, abandonando el vehículo el carretonero y metiéndose en el Mercado Unico. El requirió el auxilio del vigilante 845, para que detuviera al carretonero, y el vigilante se negó a hacerlo alegando que no valía la pena el caso.

TERMINO EL PLAZO DE INSCRIPCION EN ARICA

El Gobierno de Chile pide que se le aclare lo referente a los deseos bolivianos

ARICA, mayo 21 (U. P.)—Hoy ha concluído el plazo para la inscripción de votantes para el plebiscito ordenado por el fallo de Coolidge, a fin de decidir el destino ulterior de las provincias de Tacna y Arica.

Esta inscripción se llevó a cabo a pesar de la protesta oficial del Perú, que rehusó tomar parte en todo cuanto con ella tuviera relación. Se han inscrito 5,896 votantes; 3,351 en Arica y 2,545 en Tacna, habiéndose rechazado a 58.

Ahora se conceden diez días para que se hagan las apelaciones que las partes crean conveniente. Los periódicos partidarios de la causa chilena se muestran contrarios a que se decida del territorio de ningún otro modo que el indicado en el fallo de Coolidge.

AL ABRIR EL PARLAMENTO DE CHILE, SE INSISTE EN EL PLEBISCITO

SANTIAGO DE CHILE, mayo 21 (U. P.)—El presidente de Chile, Sr. Figueroa, en su discurso de hoy en ocasión de la apertura del Parlamento, declaró que era posible que a pesar de los buenos oficios de los Estados Unidos, no se desarrollasen en buena armonía las relaciones entre Perú y Chile, añadiendo que el plebiscito debía llevarse a cabo en los términos fijados por el Presidente Coolidge.

Dijo además que continuaban las negociaciones en Washington, pero, que ello no impediría que se llevase a cabo el cumplimiento de lo dispuesto por el árbitro.

Al referirse a la situación de Tacna en general, aseguró que la demora sufrida había tenido por causa proceder en todo con la mayor corrección.

EL GOBIERNO DE CHILE PIDE ACLARACIONES EN RELACION CON LA ASPIRACION BOLIVIANA

SANTIAGO DE CHILE, mayo 21 (A. P.)—Hemos podido saber de fuentes fidedignas, aunque no oficiales, que el Gobierno de Chile ha recibido ya la nueva fórmula de arreglo al viejo problema de Tacna y Arica, según la cual la primera de estas provincias pasaría a poder del Perú y la segunda al de Chile, a más de concederse a Bolivia un corredor al mar. Hasta ahora Chile se ha limitado a acusar recibo, y a pedir explicación a determinados detalles en relación con la aspiración boliviana.

VIENEN AL SUELO LAS ESPERANZAS DE SOLUCIONAR EL CONFLCTO DE TACNA Y ARICA

WASHINGTON, Mayo 22 Sábado. (UP)— El optimismo que prevalecía enlos círculos diplomáticos latinoamericanos de esta ciudad respecto a la posibilidad de que Chile y Perú llegarán a un acuerdo para solucionar la disputa de Tacna y Arica mediante las negociaciones diplomátiicas iniciadas con los oficios de Estados Unidos, se ha disipado por completo ante los persistentes rumores emanados de Santiago, según los cuales Chile encuentra inaceptable la división tripartita del territorio, como lo ha propuesto el secretario de Estado Kellogg.

La tensión general coincidió hoy con una notable actividad en la Embajada de Chile, que pudo notarse claramente a despecho de la reserva característica en esta cuestión. Durante toda la tare, del Secretario Kellogg estuvo tratando de comunicarse con el embajador Chileno, Cruchaga, quien solo llegó de Nueva York a las cuatro y media. Antes de esta hora, el secretario de la Embajada Chilena visitó apresuradamente la Secretaría de Estado, y entregó algunos documentos cablegrafiados de Santiago con la respuesta final del Gobierno.

Todo indica que las negociaciones han tropezado con nuevas dificultades, porque parece que Chile no está dispuesto a aceptar ninguna transación que signifique el abandono de Arica.

La opinión general aquí es que Chile no ha rechazado abiertamente la propuesta sino que ha presentado serias objeciones e introducido nuevas complicaciones. De rechazar la propuesta, personas bien informadas dicen que los Estados Unidos publicarán toda la correspondencia diplomática al respecto.

DIECISEIS CAÑONES, 2 MORTEROS, VEINTIDOS AMETRALLADORAS, MUCHOS FUSILES Y GRAN CANTIDAD DE MUNICIONES HAN SIDO OCUPADOS POR LOS ESPAÑOLES EN LOS ULTIMOS DIAS

LAS TROPAS HISPANO-FRANCESAS HAN CONQUISTADO 540 KILOMETROS CUADRADOS DE TIERRA RIFEÑA Y EL FRENTE FRANCO - ESPAÑOL COMPRENDE DESDE AXDIR HASTA EL RIO UERGA

MADRID, mayo 21.— (A. P.)—El comunicado oficial de las operaciones militares en Marruecos recibido de Kala Quemado dice que el coronel Pozas estuvo hoy en Sidi-Dris. Los rifeños le hicieron entrega de cinco cañones, habiendo sido transportados dos de ellos a Sidi-Marmosa y esperando que en breve le sean entregados dos o tres más que hay cerca de Cabo Kilates.

El coronel Pozas, acompañado de los jefes de las tribus de Beni-Said, Beni-Uliset y Tensaman, visitó el crucero "Extremadura", por manifestar los jefes rifeños que tenían deseos de conocerlo.

LOS RIFEÑOS QUIEREN SOMETERSE A LA MARINA

MADRID, mayo 21.— (A. P.)— El comandante del crucero "Extremadura" ha telegrafiado al Ministerio de Marina lo siguiente:

"El coronel Pozas, acompañado de cinco de los principales caídes de las cabilas de Beni-Said, Beni-Uliset y Tensaman, visitó el buque. Los jefes rifeños solicitaron del coronel Pozas que les permitiera realizar el acto de sumisión al Gobierno español ante las fuerzas de Marina".

LAS BATERIAS MORAS DE LA PLAYA EN PODER DE LOS ESPAÑOLES

MADRID, mayo 21.— (A. P.)—El parte oficial de las operaciones en la zona de Tetuán dice así:

"Según informes facilitados por el crucero "Extremadura", fondeado en Sidi-Dris, a las ocho de la mañana estaba en dicho punto la caballería de las avanzadas de la columna del coronel Pozas, posesionándose de las baterías instaladas por los moros en la playa.

LAS TROPAS FRANCOESPAÑOLAS HAN CONQUISTADO 540 KILOMETROS CUADRADOS DE TERRITORIO RIFEÑO

FEZ, Marruecos, mayo 21.—(A. P.)—Un círculo de hierro y acero, de tropas francoespañolas, va encerrando a Abd-el-Krim, Targuist y Temansit, plazas fuertes del caudillo de la rebelión rifeña, están ya al alcance de los cañones aliados. La ofensiva desarrollada desde la ruptura de las negociaciones de paz con los rifeños se realiza en el territorio clásico de la guerra marroquí, en la que un fusilero oculto tras unas rocas vale como quince en campo raso. Las últimas operaciones, según informes fidedignos, han permitido a las tropas francoespañolas conquistar 540 kilómetros cuadrados de territorio, disminuyendo el dominado por los rifeños a una cuantía inferior al que han disfrutado desde que los romanos intentaron someterlos a su dominación, en el año 40 antes de Cristo.

Las tropas españolas avanzan hacia el Oeste, desde Axdir y Melilla, teniendo a Temansit por objetivo. Las francesas se mueven en dirección al Norte, desde Sidi-Bureka, en dirección a Targuist. Unas y otras han llegado ya a tiro de cañón de las posiciones que los rifeños hasta ahora han considerado como inexpugnables. En la parte que ha comprendido a los franceses, han desplazado a Abd-el-Krim de los reductos donde esperaba, con tranquila ecuanimidad, la embestida europea.

Sidi-Mohamed-Azerkane, jefe de la delegación de Abd-el-Krim a la conferencia de la paz de Udjda, pocas horas antes de regresar al cuartel general del caudillo de la rebelión, dijo: "Haremos a Francia y España pagar un precio tan alto por la conquista de nuestras montañas, que será el asombro de la humanidad". La profecía comienza a esfumarse.

La censura francesa en Fez y Tazza no permite el trasmitir el número de bajas; pero se sabe oficialmente que han perecido ocho oficiales y doscientos ocho soldados y que los heridos alcanzan una cifra que se acerca al millar.

EL FRENTE FRANCOESPAÑOL COMPRENDE DESDE AXDIR AL RIO UERGA

RABAT, Marruecos francés, mayo 21.—(A. P.)— Las autoridades militares francesas anuncian que se ha establecido un frente de combate francoespañol desde la plaza de Axdir hasta el río Uerga. Axdir, como saben nuestros lectores, fué en otro tiempo la capital del Riff rebelde; pero fué tomado por las tropas españolas brillantemente dirigidas por el general Primo de Rivera, apenas hace un año.

Han iniciado negociaciones de paz la tribu de Beni-Aru, parte de la Beni-Urriaguel y las de Uladabdo.

Las tropas francesas han avanzado cinco y medio kilómetros en dirección a Buhud-Goliat. Aeroplanos militares franceses han bombardeado Targuist.

16 CAÑONES Y 22 AMETRALLADORAS COGIDOS A LOS RIFEÑOS

MADRID, mayo 21.—(A. P.)— El parte oficial de las operaciones en Marruecos consigna lo siguiente:

"Las columnas de los generales Castro Girona y González Carrasco, sin novedad.

"Según el resumen de las últimas operaciones en la región oriental, se han cogido al enemigo diez y seis cañones, dos morteros, veintidós ametralladoras, numerosos fusiles y gran cantidad de municiones.

"Los éxitos militares y la gran movilidad de las columnas han permitido el desarrollo de una gran labor política, sometiéndose en bloque la totalidad de las cabilas de Tafersit y Beni-Ulisechet, y la fracción de Tasguin, la única que quedaba insumisa en Beni-Said, lo que ha permitido adelantar nuestro frente fortificado sin disparar un solo tiro, hasta la línea Annual-Sidi-Amaramusa y ocupar Sidi-Dris, territorio que recorre la columna del coronel Pozas en todos sentidos.

"Además de las sumisiones de las fracciones de Tensamán y Beni-Tuzín, han comenzado a presentarse familias de la fracción de Beni-Buyats y Beni-Uariaguel, ocupada por nuestras columnas, esperándose en breve la presentación de las restantes hasta su totalidad. A todas se les ha puesto como condición el desarme absoluto y la entrega inmediata de todos sus útiles bélicos, e ínterin se efectúa ésta tienen que dejar rehenes como garantía, así como cuantos cañones y ametralladoras tengan. El resto de la zona, sin novedad".

TODAVIA FALTA MUCHO PARA UNA SOLUCION DEFINITIVA EN MARRUECOS

MADRID, mayo 21.— (A. P.)— Refiriéndose al éxito de las operaciones en Africa, el diario oficioso "La Nación" rechaza los exagerados optimismos y advierte que el problema no está resuelto aún. Aunque se ha puesto término de modo glorioso a una de las fases más importantes, falta mucho todavía para llegar a una solución definitiva.

EL JERIRO MANDABA A LOS REBELDES EN TETUAN, HABIENDOSE PUESTO EN SALVO

TETUAN, mayo 21.—(A. P.)—Los habitantes de Tetuán pudieron seguir perfectamente el desenvolvimiento de las operaciones en Beni-Madan, situada en las inmediaciones de la ciudad y sobre la carretera al río Martín.

Es muy elogiada la conducta de las tropas peninsulares y de las indígenas, cuya maniobra constituyó un éxito completo, resaltando en todo momento la habilidad del mando y la rapidez y energía del avance de las columnas de los coroneles Sánchez Prats y Sáenz Larín, que consiguieron cercar al enemigo.

Los rebeldes resistieron tenazmente; pero una vez que vieron cortada la retirada y ante el brioso empuje de las columnas, se declararon en franca huída.

En el campo rebelde, las operaciones fueron dirigidas por el famoso bandolero El-Jeriro; pero éste, al ver que el combate tomaba mal cariz para los suyos, tomó las de Villadiego, dejando a los harqueños abandonados a su propia suerte.

M.E.C.D. 2016