SECCION 1ª

EL TIEMPO
LA NOTA DEL OBSERVATORIO
VEASE EN LA PAGINA 2

DIARIO DE LA MARINA

EDICION DE LA MAÑANA
INFORMACION CABLEGRAFICA MUNDIAL POR NUESTROS HILOS DIRECTOS

SECCION 1ª

AÑO XCIV.—NUM. 122. El periódico más antiguo de Cuba

LA HABANA, LUNES 3 DE MAYO DE 1926—LA INVENCION DE LA SANTA CRUZ, Y SAN ALEJANDRO

Acogido a la franquicia postal 28 PAGINAS—5 CENTAVOS

A LA UNA DE LA MADRUGADA DE HOY SE HA DESVANECIDO TODA ESPERANZA DE EVITAR LA HUELGA GENERAL INGLESA

Irán al paro, el más grande que se registra en el mundo, cinco millones de trabajadores

APOYO DEL EXTRANJERO

Los obreros de Alemania y Holanda declararán la huelga si se ayuda a la Gran Bretaña

LONDRES, mayo 3 (A. P.)—Toda esperanza para evitar la huelga general, basada en las negociaciones de ayer entre el Gobierno y los representantes de los gremios de obreros, se desvaneció a la una de la madrugada de hoy, lunes, al hacerse el anuncio oficial de que se habían roto las negociaciones que se llevaban para evitar la huelga.

El Gobierno publicó inmediatamente una nota negándose a reanudar las conversaciones con los gremios a menos que estos retiren las órdenes de huelga general y repudien los actos reprobables que ya se han registrado y que el Gobierno califica de desafío a los derechos constitucionales y a la libertad de la nación.

Estos actos son, entre otros, una huelga en el "Daily Mail", periódico por cierto adverso a la política del Gobierno en circunstancias ordinarias, huelga que amparan los gremios que amenazan con el conflicto. El personal de los talleres del "Daily Mail" abandonó el trabajo poco antes de la media noche por haberse negado el director del periódico a cambiar un editorial sobre la huelga, titulado "Por el Rey y por el País" que debía aparecer mañana, en el que se decía que "ningún Gobierno civilizado puede tolerar una huelga general". Los linotipistas y el personal de cables permanecieron trabajando, pero a los cajistas se unieron los maquinistas, los estereotipadores y el personal de circulación, motivo por el cual fué imposible continuar confeccionando el periódico y menos pensar en echarlo a la calle. Los linotipistas y el personal de cables mantenían el criterio de que no entraba en su jurisdicción discutir la política del periódico, y por eso permanecieron alejados de la huelga. El Gobierno de Mr. Baldwin considera atentatoria esta huelga a la libertad de la prensa y a la de pensamiento, y cree que no debe tolerarse ni amparase.

Los otros motivos de la actitud del Gobierno son desórdenes y actos de sabotage.

CONTESTAN LOS OBREROS AL GOBIERNO

LONDRES, mayo 3 (A. P.)—Después de una discusión habida en el Círculo de los Obreros en Eccleston Square, el Consejo General del Congreso de los Gremios envió una nota al premier Baldwin deplorando que "la sincera labor que han estado realizando para obtener una honorable solución haya sido destruída por el ultimátum sin precedentes del Gobierno" y declarando terminadas las negociaciones.

En vista de la actitud adoptada por los gremios de obreros y los mineros hasta este momento, la huelga general se registrará en la media noche de hoy lunes. "La guerra ha quedado declarada", dijo a los periodistas J. H. Thomas secretario general de la Unión Nacional de Ferroviarios, al salir de Downing Street. Mr. Thomas agregó: "Es un estado de cosas muy lamentable".

Interrogado acerca de si los representantes del Congreso obrero tenían alguna respuesta que dar a la nota del Gobierno, Mr. Thomas movió la cabeza negativamente y dijo: "Ahora vamos nuevamente a Eccleston Square", círculo de los gremios obreros.

A. J. Cook, secretario de la Federación de Mineros, nos dijo: "Vamos a discutir la cuestión. El primer ministro nos ha declarado la guerra: debemos ir, por tanto, a la lucha".

Cinco millones de obreros británicos abandonarán el trabajo en la media noche de hoy si la huelga de los obreros mineros no se evita.

La industria naviera, que emplea, después de la minera, el mayor número de obreros agremiados entre todas las industrias, será una de las más afectadas por la huelga general. La Nnión calcula en 84.000 los obreros agremiados que están empleados en los astilleros y diques de reparación de la Gran Bretaña y Norte de Irlanda; 51.000 marineros y 55.000 trabajadores de los muelles abandonarán el trabajo.

Otras industrias a las que también afectará grandemente la huelga son las de hierro y acero con 64.000 obreros, la industria de planchas de hierro y acero con 61.000 trabajadores, la ferroviaria con 77.000, la de hierro en lingotes con 17.000 y la de ladrillos con 9.000. En total, son 203 los gremios que van a la huelga.

LOS OBREROS ALEMANES APOYAN A LOS BRITANICOS

BERLIN, mayo 2 (U. P.)—Henriech Loefler representante de los mineros alemanes, en una interviú que nos ha otorgado, nos dijo que los mineros británicos podían contar con el completo apoyo de los mineros de Alemania.

"Cumpliremos nuestra promesa de apoyo dada recientemente a la Convención Internacional de Mineros de Bruselas", dijo Loefler.

"No creo que las empresas alemanas intenten exportar carbón a Inglaterra, pero si lo hicieran saben que su acción provocará un conflicto dentro de Alemania. Nuestro acuerdo con el gremio de obreros de transportes nos permite aplicar una prohibición contra los embarques a Inglaterra. Los gremios de otros países, especialmente Holanda, deben cooperar con nosotros, ya que desde esos países pueden exportarse a Gran Bretaña grandes cantidades de carbón alemán.

LOS OBREROS HOLANDESES AMENAZAN CON LA HUELGA SI SE AYUDA AL GOBIERNO INGLES

AMSTERDAM, mayo 2 (A. P.)—Los obreros holandeses discuten la posibilidad de una huelga de mineros, ferroviarios y obreros de transporte en el caso de qué se intente embarcar carbón para contrarrestar la huelga de Inglaterra.

VEASE MAS INFORMACION DE LA HUELGA BRITANICA EN LA PAGINA 14 DE ESTA EDICION

IMPRESIONES

México es, desgraciadamente, un país de analfabetos.

Dice el **Excelsior**: "Aquí el ochenta y cinco por ciento de los habitantes no sabe leer ni escribir, lo que, en pleno siglo veinte y con nuestros alardes de "avanzados", resultaría ridículo si no fuese terriblemente desconsolador".

Pero ese mal tiene remedio, y rápido.

¿Cómo disminuir el analfabetismo? Pues cerrando los colegios católicos.

"Si el señor Tejeda—añade el **Excelsior**—logra clausurar todos los colegios del país, como lo intenta, centenares de miles de párvulos quedarán sin educación y sin instrucción, y el número de analfabetos subirá del ochenta y cinco por ciento de los habitantes al noventa y cinco o más... ¿Es esta una obra de patriotismo y de cultura?"

Sí señor; es obra de patriotismo y de cultura.

Porque el **Excelsior** no sabe lo que sabemos nosotros. ¿De dónde salieron las pandillas de foragidos dedicados durante años al robo, a los estupros y a los asesinatos, sino de los colegios católicos? Por eso se explica que el ilustrado gobierno del señor Calles, respetando la libertad de pensamiento y de enseñanza, permita la pública difusión de las doctrinas bolchevistas, y se oponga resueltamente a que sigan funcionando los colegios católicos, donde se enseña que hay Dios, lo cual constituye un verdadero peligro para la vida del Estado y para la paz pública, ya que Dios es el más grande enemigo de todos los pilletes; y la tendencia de ciertos gobernantes ultra-progresistas es convertir a los pueblos en conglomerados de bribones.

El gobierno jacobino de la República hermana, hace perfectamente bien en llevar a la práctica esa ideología de ranchero cleptómano.

Las Hermanas de la Caridad, al ser expulsadas con la misma violencia que si se tratase de peligrosos dinamiteros, iniciaron una era de super-civilización, cuyos frutos se recogerán a su debido tiempo.

Dice el periódico "El País", de Ciudad de Méjico: "En Puebla, al igual que en Guadalajara y en Méjico, ha imperado durante estos últimos días la más abominable barbarie. Las autoridades han clausurado sin derecho alguno todos los establecimientos católicos de la Angelópolis. Entre estos hay algunos que son de notoria utilidad social, principalmente el Colegio de la Misericordia Cristiana, que es un plantel donde varios centenares de huerfanitas recibían protección y enseñanza. Los servidores del despotismo arrojaron a la calle a esas desventuradas criaturas al grito de ¡viva la libertad! Las persecuciones no rezan con los ministros protestantes".

Esas huerfanitas, a la vuelta de algunos años, serán carne de generales, de generales de la libertad, y por eso se explica la libertad de estos generales. Trabajan para lo futuro.

Los niños menores de ocho años que recibían educación y alimentos en el Orfanatorio de Morelia han quedado a merced de la caridad pública, y lo mismo ocurre con los asilados del Servicio Doméstico.

¿Qué más da? Ahora padecerán **un poco**; pero los que sobrevivan llegarán a generales, aunque no sepan leer o precisamente porque no sabrán leer. Y entre un conocimiento de utilidad relativa y llegar a general, la elección no es dudosa.

Atropellos a granel, actos de crueldad inauditos y escándalo en todo el mundo civilizado, por la defensa de unos artículos de la Constitución absolutamente indefendibles y, además, interpretados de mala fe.

Hace un año, cuarenta y nueve jurisconsultos de Jalisco, indiferentes en materia religiosa, hicieron sobre ellos un estudio, en el que, prescindiendo del vicio de origen de que adolecen por ir contra todos los derechos humanos y divinos, demostraron su nulidad al contradecirse con otros artículos de la misma Constitución, como aquel que reza: "...todo hombre es libre para profesar la creencia religiosa que más le agrade, y para practicar las ceremonias, devociones o actos del culto respectivo en los templos o en su domicilio particular, siempre que no constituyan delito..."

Sin duda para los gobernantes mejicanos constituye delito el que los escolares recen el rosario..

El artículo de marras dice que "ninguna corporación religiosa, ni ministro de algún culto, podrán establecer o dirigir escuelas de instrucción primaria".

Las monjas expulsadas de sus colegios ¿son ministros de algún culto? Evidentemente que no. ¿Pueden acaso estimarse, a los efectos de la aplicación de este artículo, como una corporación religiosa? Naturalmente que no. Son educadoras, profesoras que abren sus colegios, como otras mujeres de opuestas religiones o sin religión ninguna.

¿Cuál será el final de esta inicua persecución?

Solo Dios lo sabe, ese Dios infinitamente misericordioso que ha de apiadarse del afrentado y generoso pueblo de Méjico.

Publicamos hoy —en la Sección de editoriales— un nuevo artículo de nuestro colaborador en Madrid, señor don Indalecio Prieto.

La Emigración española, se titula este trabajo, de una actualidad, para nosotros, palpitante.

Véase en la pág. 18

CONFERENCIA DEL DR. RAMIRO GUERRA AYER, EN LA NORMAL

Se propuso informar al magisterio de las impresiones recibidas en su viaje a Washington

VALIOSAS OBSERVACIONES

Asistió a la conferencia numerosa concurrencia integrada por los profesores de las normales

Invitado por la Asociación Nacional de Maestros Normalistas el señor Superintendente General de Escuelas Dr. Ramiro Guerra ocupó ayer mañana la tribuna de la Normal de Maestras de la Habana para informar al Magisterio de sus impresiones con ocasión del viaje que recientemente realizó a Washington.

El acto se vió favorecido con la presencia de una tan nutrida como distinguida concurrencia, integrada casi totalmente por el Profesorado de ambas escuelas Normales y Maestras públicas.

Ocuparon la presidencia, con el Dr. Guerra, los Dres. José M. Soler, Catedrático de la Universidad Nacional, Dr. Ramón Caballero, Director de la EscuelaNormal para Maestros de la Habana, Dra. Señorita Catalina Fernández de los Ríos, Inspectora General de Kindergarten, Dr. Caimeri en representación del Inspector Provincial de Escuelas Dr. Gastón de la Vega, Dr. Gabriel Garcia Galán y Raul López de la Junta de Educación y los doctores Augusto Rodriguez Miranda y Ricardo Mestie, de la Directiva social.

LA CONFERENCIA

El Dr. Guerra, refirió a los compofesores que tan complacidamente le escucharon —como a los jóvenes normalistas que destacaban su simpática presencia en el auditorio— las observaciones que pudo ralizar durante su permanencia en la Escuela Primaria Superior "Columbia" de Washington, en la que presenció toda una jornada escolar.

Explicó, al paso, la organización "8-3-3" que en los Estados Unidos se ha implantado para la primera enseñanza y la preparatoria, parangonándola con la cubana, en la que existía —hasta ahora— una laguna que han venido a llenar las Escuelas Primarias Superiores recientemente creadas en Cuba, precisamente por iniciativa del propio Dr. Guerra.

Señaló el Dr. Guerra que la principal característica que diferencia aquella organización es la rotación de alumnos y no de maestros, pues estos quedan asignados a una enseñanza determinada, la que imparten a los niños y niñas —ya que allí es practicada la coeducación, aunque con separación racial— de los grados 7o., 8o. y 9o. que constituyen el ciclo de las primarias superiores.

Puso de relieve el Dr. Guerra la importancia que tal organización ofrece a los fines del aprovechamiento escolar, pues el magisterio, puede preparar magníficamente sus lecciones, para lo que disponen— además— de un material tan rico como propio.

En oposición a ello, valoró el enorme esfuerzo que los maestros —y especialmente las Maestras— realizan en las aulas excediéndose hasta el sacrificio, agotadoramente, para concluir aconsejando a sus oyentes que es preferible que el Maestro trabaje menos en el aula, preparando convenientemente sus lecciones, para hacer trabajar más al alumno".

A este respecto refirió como en las aulas estadunidenses, durante las horas de labor secolar, se nota un silencioso trabajo, que permite al Maestro dirigir mejor la tarea y no agotarse, como aquí.

Para completar su amenísima charla, el Dr. Guerra explicó algunos medios —por él ahora observados— de estimular a los alumnos, que recomendó también a los maestros cubanos y que no detallamos por no hacer excesiva esta relación.

De regirse por la atención de su arrobado auditorio, ciertamente el Dr. Ramiro Guerra no hubiera sabido finalizar su interesantísima disertación, tan del agrado de sus oyentes, quienes lo colmaron de aplausos al cerrarla con un fervoroso apóstrofe de aliento al magisterio Cubano.

FIN DE LA VELADA

El Sr. Mestre cerró el acto dando las gracias a los compañeros por su asistencia y notificándoles la excursión proyectada, para el próximo domingo en honor del Dr. Guerra, a Matanzas, que organiza la Asociación de Maestros Normalistas, avisando que desde este instante ya se reciben las adhesiones.

PLAN PARA PAGAR 11 MIL MILLONES DE UNA SOLA VEZ

Desaparecerían automáticamente las deudas de guerra de Europa a los Estados Unidos

FIN DE LOS ROZAMIENTOS

Con cuidado y cautela los más expertos financieros están estudiando el vasto plan

LONDRES, Mayo 2. (Prensa Aliada).—Los banqueros internacionales estudian un plan colosal para la liquidación de un gran número de problemas relacionados con las reparaciones alemanas y las deudas de guerra. En una palabra, quieren resolver en una vasta operación toda la cuestión de las deudas entre los Gobiernos que la guerra mundial dejó tras sí.

Los expertos financieros más distinguidos dedícanse cuidadosa y cautelosamente a pesar los detalles del plan, "para cuya realización,—dicen sus promotores— no está preparado aún el mundo, aunque tenemos la confianza de que estará en condiciones de acometerlo dentro de dos, tres o cuatro años, lo más tarde".

El fondo de este vasto plan es la idea de transformar las deudas de los gobiernos, que están envenenando las relaciones internacionales y continuarán envenenándolas en la próxima generación, en deudas de carácter privado.

Todos los observadores competentes convienen en que no sólo hace difícil la política el pago de las deudas entre las naciones para la liquidación de la guerra mundial, no obstante los convenios ya decididos, sino que existe el grave riesgo de que los pueblos se mezclen en la solución de estas obligaciones, lo que será una causa constante de rozamientos entre los gobiernos de los países interesados y por tal motivo causa de malestar internacional, con todas las desagradables posibilidades que se derivan.

Por esta razón, los magnates financieros, que no han tenido poco que hacer con el arreglo de los pagos de las reparaciones por medio del Plan Dawes, prestan atención a la situación para ver si ofrece alguna probabilidad de preparar las cosas de manera que amenacen menos a las relaciones del mundo y al mismo tiempo dén a los acreedores oportunidad para recuperar lo que se les debe. Dichos financieros han consagrado sus esfuerzos hacia un plan, que, dejando los detalles fiscales a un lado, es como sigue en líneas generales:

El Plan Dawes dispone la emisión por los ferrocarriles alemanes, a los cuales se ha librado de deudas, de bonos hasta la suma de once millones de marcos oro y establece hipotecas sobre las fábricas alemanas, que constituyen una garantía del pago de las reparaciones. Puede estimarse en junto que estas garantías llegan a 3,750 millones de pesos. En el plan a que nos referimos dice que si los distintos países interesados en las operaciones, y aún aquellos que no lo están directamente—indirectamente a todo el mundo afectan dichas reparaciones—consintieran en declarar libres de impuestos, especialmente el de derechos reales, a estos bonos, podrían colocarse hábilmente en el mercado por un valor superior a tres mil millones de pesos.

Por otra parte, calculando el valor actual de todas las deudas europeas a los Estados Unidos sobre la base del acuerdo hecho con Gran Bretaña, Italia y Bélgica y con relación a las condiciones de la deuda francesa, llegarían a un valor menor de once mil millones de pesos como "suma teórica" esas deudas europeas a los Estados Unidos. Justipreciadas las deudas a su valor actual se cree que subirían a una cifra no muy distante del valor de bonos ferroviarios e industriales alemanes autorizados por el Plan Dawes.

Por medio de este nuevo plan se evitaría que los Estados Unidos fuesen colaboradores de las reparaciones alemanas. Los valores alemanes se venderían y el importe de la venta, entregado a los aliados, en calidad de reparaciones, serviría para pagar a los Estdos Unidos, el valor actual de la deuda, quedando resuelto el enojoso problemá de las deudas entre Gobiernos. Desaparecerían por este medio todos los arreglos de las reparaciones, y todos los planes para el pago a los Estados Unidos en sesenta y dos años por Gran Bretaña, Francia, Italia y otras naciones continentales vendrían al suelo, pues todos esos países quedarían en paz casi automáticamente.

A primera vista parece ésta una enorme y complicada transacción, pero los autores de la idea replican inmediatamente que Norte América ha invertido cerca de nueve mil millones de pesos en Europa desde la guerra y arguyen que la colocación de tres mil millones de pesos en todos los mercados financieros del mundo no representa ningún problema insoluble. Quedan, es cierto, detalles por estudiar en el plan, y por esta causa pueden hacerse muchas objeciones al plan. Pero esos obstáculos se salvarían. Lo principal para ponerlo en práctica sería lograr la cooperación del Gobierno alemán y de la industria alemana.

EL MEDITERRANEO VISTO COMO EL EJE POLITICO EUROPEO

Se cree que el proceso para la reorganización estratégica de ese mar dé lugar a guerras

GRAN BRETAÑA Y ALEMANIA

Se cree que en caso de conflicto Alemania se pondría al lado de Inglaterra por conveniencia

LONDRES, mayo 2.—(Prensa Aliada).—Los acontecimientos de los últimos días confirman la opinión que por espacio de muchos meses, y aún años, ha ganado terreno en las cancillerías europeas, esto es, que el centro de gravedad político de Europa está en el Mediterráneo. Aún más, creese que el proceso de reorganización estratégiva que se está registrando alrededor de ese mar conduzca a hostilidades inmediatas. Los diplomáticos, que por lo general omiten el idealismo al discurrir sobre los acontecimientos futuros, creen que en los presentes momentos ninguna de las potencias que tienen intereses en el Mediterráneo, desean la guerra.

En virtud de la concentración de su flota de combate en dichas aguas, la Gran Bretaña domina en ellas desde un punto de vista estratégico. Además, le ayuda poderosamente el conflict ode la política francesa y la italiana en el Mediterráneo, el cual releva a la Gran Bretaña, mientras dure, de toda ansiedad acerca de su hegemonía en ese mar. Mientras las rutas comerciales británicas a la India y el Extremo Oriente estén seguras, no es posible que cometa Inglaterra la locura de arriesgarse a graves desórdenes sociales interiores permitiendo que se desarrolle otro conflicto en el cual sus ejércitos tuvieran que intervenir.

Las cancillerías se fijan, después de Gran Bretaña, en Francia, que en estos momentos es la segunda potencia del Mediterráneo. Ven en los esfuerzos para concertar la paz en el Riff suficiente indicación de que Francia desea seguir, por ahora, una política pacifista.

En cuanto a Italia no obstante las palabras belicosas y arrebatadoras de Mussolini, su actitud tiene que ser pacífica: hasta ahora, ha logrado bastante por medio de la penetración y la propaganda comercial para tener que recurrir a las armas.

España no muestra otra esperanza que vivir en paz con todo el mundo en su viejo solar, cuyas riquezas sin fin está estimulando ahora. Además, el pueblo español, más que cansado, está harto de guerrear en el Riff, y creería locura enorme interesarse en aventuras en favor de nadie.

Grecia quisiera, naturalmente, vengar la derrota que sufrió a manos turcas en 1922. Basados en este conocido sentimiento y en el hecho de que Grecia ha estado adquiriendo material de guerra e Italia, han circulado rumores acerca de un ataque greco-italiano y un desembarco en la Anatolia. Aunque tal convenio existe entre los dos países no aparece, sin embargo, indicación alguna acerca de su posibilidad en una fecha próxima.

En lo que a Turquía se refiere, Mustafá Kemal Bajá y sus republicanos están sosteniendo una lucha tenaz para modernizar el país con el fin de ponerlo en condiciones de alcanzar una razonable prosperidad. La movilización turca que se ha señalado en las últimas semanas tiene más que de ninguna otra cosa, de "bluff", para contrarrestar la actitud greco-italiana y naturalmente para demostrar que cuenta con fuerzas suficientes para hacer frente a un conflicto armado. Pero no se puede negar a Angora suficiente tacto para impedir una guerra exterior que probablemente, precipitaría una contra-revolución en el interior.

¿Qué queda, pues, del conflicto mediterráneo? En el fondo de todo esto aparece oculto un factor que, antes de que transcurran muchos meses, ocupará un lugar preeminente en las discusiones diplomáticas. La Rusia de bolsevista está tan ansiosa como la Rusia imperial en contar con una salida para sus productos. En la actualidad está negociando con Turquía. Si Turquía se viera amenazada, existen muchas posibilidades de que se volviese a Rusia pidiendo su ayuda. De esta suerte, aparece un problema, en sus potencialidades casi rival en cuanto a su formación del que se registró antes de la guerra, pero con la diferencia paradójica que la influencia de Alemania, que es la única potencia europea de primera clase que no está directamente interesada en el Mediterráneo, decidiría la balanza en favor de la paz. Alemania, según parte de la opinión británica, se dedicará principalmente durante la próxima década a aumentar su comercio y a recuperar su estabilidad económica. Como cualquier conflicto en el Mediterráneo paralizaría el comercio de exportación de una nación esencialmente manufacturera, como es Alemania, predicen los diplomáticos que se colocaría del lado de la Gran Bretaña para la protección de sus intereses comunes. Pero, no hay que pensar en el conflicto provocado por Rusia: ¿con qué armada cuenta para ayudar sus planes? Además las armadas no se pueden improvisar como los ejércitos. El "material humano" para una escuadra no se adiestra tan fácilmente como para una brigada o una división. Todo el secreto del poderío naval británico está, más que en sus poderosos buques, en el excelentísimo personal que los maneja formado por los años y por la tradición.

EL PACIFICO CENTRO DEL PODERIO MUNDIAL

LONDRES, mayo 2. (B. W. S.).—El Secretario de las Colonias, Amery, y el Primer Lord del Almirantazgo, Bridgeman, del Gobierno Británico, han dado realce con su asistencia a una ceremonia celebrada en la base naval de Portsmouth a bordo del crucero australiano "Melbourne", que después de un mes de estancia en aguas inglesas regresa ahora a su patria.

El citado Secretario de las Colonias pronunció un discurso interesantísimo y que ha causado emoción por los puntos que tocó. Dijo que la seguridad del Imperio Británico había sido siempre el principal de los problemas de Inglaterra y que a ello ha contribuído Australia a la cabeza de todos los pueblos adheridos a dicho Imperio permitiendo que los hijos de ella pudieran sostener sobre sus hombros el peso de la defensa naval. Recordó los días de una época pasada ya en que el Oceano Pacífico era algo misterioso, en tanto que hoy rivaliza con el Atlántico y está llamado a ser el centro principal del poderío mundial, poniendo énfasis Mr. Amery en esta afirmación.

MAÑANA
ENTREVISTA CON MARTINEZ ANIDO
por L. FRAU MARSAL

2,511 PULGADAS

Tal ha sido el número de pulgadas de anuncios insertadas en la edición de ayer del DIARIO DE LA MARINA.

Lo que arroja una diferencia de SEISCIENTAS pulgadas a nuestro favor sobre el periódico que MAS ANUNCIOS INSERTO el mismo día.

En esta cantidad no están incluídos los siguientes anuncios: económicos, clasificados, teatrales de textos y las propagandas literarias.

El DIARIO DE LA MARINA como vehículo de propaganda no tiene rival, por las siguientes razones.

Porque el DIARIO DE LA MARINA goza de una clientela que posee un poder adquisitivo excepcional.

Porque es el periódico de las familias.

Porque es el periódico de las clases comerciales.

Porque es el periódico de los detallistas. A las bodegas, a los cafés y demás establecimientos análogos acude el noventa por ciento de nuestras clases populares a enterarse por medio del DIARIO DE LA MARINA, de cuanto ocurre en Cuba y en el extranjero.

Porque posee la mayor divulgación y la mejor clientela.

EL GENERAL MIRO ANTE LA ACADEMIA DE LA HISTORIA

El elogio de Miró, académico de número que fué de aquélla se encomendó al Sr. Figueredo

MIRO, PATRIOTA Y ESCRITOR

En los últimos momentos de Miró supo un sacerdote llevar consuelo a su espíritu

En la Academia de la Historia se celebró en la noche de ayer solemne sesión, para darse lectura del "Elogio del General José Miró y Argenter", Académico de número que fué de tan docta entidad cultural, elogio que fué encomendado al Coronel Fernando Figueredo y Socarrás, Académico de número. Dicho trabajo fué leído por el también Académico doctor Emeterio S. Santovenia.

A dicho acto acudió numeroso y distinuido público, que escuchó con creciente atención el valioso y documentado trabajo del coronel Figueredo.

IMPRESIONES Y RECUERDOS

El Coronel señor Fernando Figueredo comienza su Elogio recordando sus primeros años, y la impresión tan honda que le dejó desde su infancia la situación geográfica, las costumbres y el temperamento de los habitantes de la región catalana. De-

(Continúa en la página diecinueve)

LA BALLENA APARECIDA EN LA ENSENADA DE COCHINOS CAUSA PREOCUPACIONES

Jagüey Grande, Mayo 2.—DIARIO, Habana.—El enorme cetáceo que tiene su refugio en Ensenada de Cochinos, constituye un serio peligro para los pescadores y pequeñas embarcaciones.

No es exagerado calcular su longitud de treinta metros.

Este coloso del mar parece ser uno de los mayores ejemplares de su especie, habiendo llegado a esa rada por las corrientes del golfo y desde la cual le será difícil salir por su angostura y arrecifes.

Las fiestas populares que se están celebrando aquí resultan muy lucidas.

Hernández, Especial.

LAS PASIONES POLITICAS EXCITAN LOS ANIMOS EN BANES

BANES, Mayo 2, DIARIO.— Habana.— Las pasiones políticas pudieron ser causa anoche de sangrientas consecuencias a no ser las enérgicas medidas tomadas por el Alcalde y secundadas por la policía.

Hace dias que se viene respirando aquí una atmósfera de intrigas, acogidas por la prensa partidarista poco cuidadosa del respeto que merece el adversario, excitándose los ánimos a medida que arreciaban las campañas.

A la caida de la tarde de ayer en ocasión de hallarse comiendo en el Restaurant "El Chorrito" el abogado Vicente Pino Santos en funciones de Juez Municipal, entró en el departamento el Jefe de Policia señor Armando Amat candidato a Consejero Provincial acompañado de varios amigos y trabándose de palabras se fueron a las manos cruzándose algunos fustazos.

En el café próximo se encontraba el también abogado Oscar Pino Santos presidente de la Juventud Conservadora, hermano de Vicente y avisado de lo que ocurría corrió en defensa de su hermano, llegando según declaración en momentos en que el jefe maltrataba a su hermano y sacando un revólver amenazó con el al jefe de disparar, cesando todos en su actitud al ser sujetados por los circunstantes.

Conducidos al vivac se dió aviso al juez de instrucción que inmediatamente se personó allí.

En seguida cundió la noticia y frente a la estación de policia se formaron grandes grupos que comentaban apasionadamente lo sucedido terminando por irse a las manos varios curiosos interviniendo la policia dándose orden por el alcalde del despeje de la calle que la policia llevó a cabo con gran energía.

(Continúa en la página diecinueve)

HOMENAJE OBRERO CARIÑOSO A JULIO BLANCO HERRERA

Le fué tributado ayer por todos los empleados de la "Nueva Fábrica de Hielo"

PRESIDENTE DE HONOR

Una distinción otorgada por la Cruz Roja al Sr. Blanco Herrera motivó el simpático rasgo

No ha pasado un año aun; cabe las torres solemnes de lo que se llama Salón Ensueño de La Tropical, los obreros de la misma; los que forman en el cultural "Club Cosmopolita", templo que se yergue y bandera que flamea, coronándolo, en Puentes Grandes, rindieron caluroso tributo de admiración y de adhesión, más aún de profundo cariño, a su Jefe, nuestro respetable amigo, señor Julio Blanco Herrera; palpitación rotunda de los citados obreros donde leímos que Julio Blanco Herrera no es un jefe; es compañero, amigo, hermano de fatigas, siempre atento a concurrir a toda ayuda, cuando la ayuda no humilla al obrero, cuando lo enaltezca y lo prestigie, porque el prestigio de los obreros es el prestigio de la Fábrica y de su Jefe. De todo lo cual hicimos unas prosas aplaudiendo al Jefe y a los obreros.

Hoy, tenemos que repetir estas cariñosas prosas, repitiendo el aplauso, porque se ha repetido la fraternidad en otra palpitación sonora y mágica del corazón obrero y del jefe, en el mismo ritmo de rotunda sinceridad. La Asociación de Empleados de la Nueva Fábrica de Hielo, todos los que laboran en las fábricas del Tívoli y Palatino, deben a su Jefe, Julio Blanco Herrera, admiración, respeto y cariño, porque, noble heredero de aquel noble montañés que llamóse don Cosme Blanco Herrera, continúa su ejemplar ejemplo, fraternizando con sus obreros, ayudándoles, prestando todo calor y ayuda en sus dignísimos empeños, de amor, de cultura, de altruismo.

Ayer, relumbraba todo el oro de sus galas el edificio social de la Sociedad. Y los empleados, gratos a su Jefe, señor Julio Blanco Herrera, que ya es Presidente de Honor de tan honorable hogar, le tributaron un bello y solemne festejo; una preciosa velada para colocar sobre su corazón una medalla; el blasón, la caricia, la gratitud de todos sus empledos. Fué anoche en el Palacio social de tan benemérita Asociación.

Presidían el acto, el Presidente social, señor Franchi Alfaro; el señor Julio Blanco Herrera, Presidente de Honor; doctor Zaydín, Presidente de la Cámara; el doctor Rafael María Angulo; el Excmo. señor Narciso Gelats; el señor Víctor Men-

(Continúa en la página diecinueve)

EMBARCA EL 12 LA MISION CUBANA QUE VA A GINEBRA

Asistirá a las conferencias del Trabajo, internacionales, que se efectúan anualmente

ACUERDOS NO RATIFICADOS

La legislación obrera que se hará para Cuba estará basada en los acuerdos de la conferencia

El próximo día 12, embarcará para Europa, la Delegación cubana, que asistirá a las Conferencias Internacionales del Trabajo, que se celebran en Ginebra anualmente, bajo los auspicios de la Liga de las Naciones.

En estos Congresos Internacionales, se adoptan acuerdos de verdadera importancia, que son puestos en vigor en los respectivos países, de acuerdo con su idiosincrasia, ambiente, forma en que se desenvuelve su industria y comercio, etc.

Cuba, no ha tomado en consideración hasta ahora, ninguna de las resoluciones que ha acordado la Conferencia Internacional del Trabajo, a pesar de haber asistido y deliberado en todas sus sesiones los representantes de este país.

Hace dos años, cuando por primera vez se eligió por el proletariado cubano, a su representante, que recayó en el doctor Francisco Domenech y Vinageras; al regreso de las labores del Congreso, se presentó al Honorable Presidente de la República, una exposición, que firmaban la mayoría de las organizaciones obreras de Cuba, todas las que integraron la mayoría, por la que resultó electo el doctor Domenech, solicitando del Gobierno, la aprobación de los acuerdos de la Conferencia Internacional del Trabajo.

El señor Presidente de la República, en aquel entonces el doctor Alfredo Zayas, envió un Mensaje al Congreso, recomendando la discusión de esos acuerdos, para hacer de ellos las leyes necesarias, de acuerdo con lo solicitado por los obreros cubanos y por lo acordado en la Conferencia Internacional del Trabajo.

El Congreso, con la costumbre empleada desde hace algunos años, no se preocupó de este problema, y el Mensaje Presidencial, fué colocado en uno de los estantes de la Secretaría de la Cámara de Representantes, esperando tiempos mejores.

Cuba, ha sido el país más significado de los que integran la Conferencia Internacional del Trabajo, que no haya ratificado los acuerdos y resoluciones. Así hubo de manifestarlo en plena sesión de la Conferencia Internacional el Delegado Obrero, doctor Francisco Domenech, quien cuipó directamente a los miembros integrantes de la Cámara de Representantes, de que por su apatía hacia el problema social, al que no le daban el interés que tenía, no había podido el Gobierno de Cuba ratificar los acuerdos de la Conferencia.

(Continúa en la página diecinueve)

LA COMISION GESTORA DE LA CONFERENCIA DE EMIGRACION E INMIGRACION SE REUNE HOY

Hoy a las cuatro de la tarde, se reunirán en la Secretaría de Estado, la Comisión Organizadora de la Conferencia Internacional de Inmigración y Emigración, cuya celebración se ha anunciado para el próximo año 1927, en la ciudad de la Habana.

Este organismo, presidido por el Dr. Fernando Sánchez de Fuentes, tratará en la reunión que celebrarán esta tarde, de conocer si por fin se accede a lo solicitado por la Delegación de Cuba, que sea pospuesta la celebración de las Conferencias para el año 1928, con el propósito de celebrar estas sesiones en el edificio del Capitolio Nacional, para cuya fecha ya estará terminado.

También conocerá del Ante-proyecto de la Ley de Inmigración que ha sido confiada al Dr. Francisco M. Hernández, Delegado de Inmigración, por la que quedará reglamentada la entrada de los inmigrantes en Cuba.

ADELANTADA LA FECHA DEL SORTEO

VEANSE LAS BASES Y LA ESTAFETA EN LA PAGINA NUEVE

CUPON VIAJES a ESPAÑA y FRANCIA

Diez de estos cupones son cangeables por un VALE NUMERADO

La línea en blanco de este cupón será llenada con el nombre de su poseedor.

Sin este requisito no tendrán derecho alguno a reclamación las personas que envíen cupones por correo.

Los vales numerados sólo se extenderán con el nombre suscripto en el cupón.

Para la entrega de los pasajes a los favorecidos se les exigirá la debida identificación de manera que el nombre suscrito en el vale concuerde con el de la persona que lo presente.

En caso contrario quedará anulado el derecho a dichos pasajes.

(Véase al dorso)

IMPORTANTE.—Todas las cartas referentes a los Obsequios del DIARIO y las que contengan cupones para canjear, diríjanse así: DIARIO DE LA MARINA, Apartado 1010.—Departamento de Obsequios. Habana.

M.E.C.D. 2016

HERMOSA JORNADA LIBRADA EN FAUSTO AYER POR LOS VETERANOS DE LA INDEPENDENCIA Y SUS PENSIONES

Muy cerca de las diez de la mañana serían cuando el comandante Nicolás Pérez Stable, presidente de la Municipalidad de Veteranos y Patriotas de la Habana, rodeado por los miembros de la Directiva, coroneles Bartolomé Masó y Martí, José Antonio Jiménez, teniente coronel Alfredo Nodarse, comandante Rafael Gutiérrez, doctor José Guerra López, Ricardo Labrador y Guijarro, señor Pedro Y. Iriza, doctor Diego Ramírez Tamayo, señor Eduardo Daumy, doctor Juan Jerez Villarreal y otros miembros; además, el coronel Luis Yero Miniet, comandante Armando Prats y Lerma, capitán y doctor Oscar Soto y Calderón de la Barca, así como gran número de Veteranos de la Independencia, anuncia que el inspirado autor de la marcha militar "Regeneración", señor José Mora, que orgullosamente la dedicó a los Veteranos y Patriotas, la ejecutaría al piano, cosa que hizo con perfección, recibiendo por ella grandes aplausos, comenzando así el brillante acto que señala, en el camino de la purificación nacional, una victoria más para la Asociación Nacional de Veteranos y Patriotas, que tal parece habrá de darnos en lo porvenir días de concordia, de libertad y justicia, como lo soñaron con Martí los legendarios patriotas de Cuba.

Explica el presidente que lo inesperado nos privaba del honor y satisfacción de oir al insigne orador y patriota doctor Evelio Rodríguez Bendián, quien al serle imposible asistir, prometía ocupar la tribuna gloriosa de los Veteranos y Patriotas, el próximo domingo; al propio tiempo hace la introducción del comandante Rafael Gutiérrez, veterano periodista, orador esforzado y consciente, quien pasó a la tribuna saludado por el magnífico público, con varias salvas de aplausos.

Realmente el soberbio discurso del comandante Gutiérrez dejó una impresión grande y profunda en el auditorio que devotamente lo escuchaba. El tema de su peroración valerosa fué el de levantar enérgica protesta contra las recientes declaraciones del señor Secretario de Hacienda, consignada en la prensa periódico, **"de que la ley de pensiones es una carga para el Erario público, que la República no puede dar cumplimiento".**

El viejo periodista, que tanto por medio de la prensa diaria como de la palabra en las tribunas, no sólo supo preparar conciencias, como legionario del 95, sino que, en la campaña de la discordia supo levantar vibrante su voz para el restablecimiento de la paz y la justicia, en nombre de sus compañeros los libertadores, fustigó esas frases por haber sembrado el pánico entre las familias de los veteranos de la Independencia, considerándolas como un desacierto tremendo, presentando sintéticas soluciones de tonos económicos y que son:

Primera:—Imponer un tributo ascendente a un 25 por 100 a las colecturías, en su totalidad, tomando como base el precio de su cotización en el mercado, ya que este papel se vende como una simple mercancía y no por su valor nominal, como seriamente lo requiere un Título del Estado. Con esta medida lograría la Hacienda reforzar el fondo de pensiones de los Veteranos con la cantidad de UN MILLON OCHOCIENTOS MIL pesos.

Segunda:—Teniendo en cuenta que las compañías explotadoras de los minerales de hierro, manganeso y cobre, y otros minerales, establecidas sobre el territorio de la República, no pagan tributo alguno por la riqueza del subsuelo, que exportan, aprovechando los filones, menas o cuencas de ganga; imponer un peso de tributo a cada tonelada de mineral que exporten, al igual que tributaban esas mismas Compañías al Gobierno de España durante el régimen colonial.

Tercera:—Que se restrinja la Ley General de Jubilaciones de Funcionarios Públicos del Estado, la Provincia y el Municipio, y la del Poder Judicial, al límite que la primera previene, esto es, que no deben pasar de DOSCIENTOS pesos como máximum, cualquiera que sea la categoría del funcionario.

Antes de concluir demostró de manera gráfica que las pensiones y jubilaciones tienen por finalidad hermosa de que no perezcan de miseria los buenos servidores de la Patria; pero nunca el de facilitar lujo, como acontece de modo irrisorio con los jubilados del Cuerpo Diplomático y Consular, donde existen muchos miembros que hasta disfrutan de ello en el extranjero. Dijo asimismo que poco más o menos lo propio pasa en la carrera Judicial. Ruega al honorable Presidente de la República y al Congreso que estudien de una vez y para siempre esos puntos que dejaba consignados, a fin de imponer la regeneración derribando esos privilegios, que tanto irritan al pueblo bueno y sano que aun tiene la nación. Descendió de la tribuna bajo una verdadera tempestad de aplausos y fué muy felicitado.

Le sigue el popular y elocuente tribuno capitán y doctor Oscar Soto, quien de manera correcta y con firmeza de sentimiento pronunció uno de sus más valiosos discursos, rompiendo lanzas, como él sabe hacerlo, no solamente en pro de la Asociación Nacional de Veteranos y Patriotas, de los libertadores sus queridos compañeros de guerra, que en esta hora de prueba están pasando la más dolorosa y triste penuria, sino también a favor de la industria nativa, qué casi podría decirse, sin temor a error, que no existe, debido a la desidia imperdonable de nuestros gobernantes pasados; pero nos dice que él tiene ya conocimiento que el insigne general Machado, que con acierto plausible ha sabido sortear todas las crisis que se le han presentado, mermando la zafra, que mucho bien comenza a reportar, dará a conocer en breve al país la protección eficaz que imprimirá a nuestros aranceles aduanales, con el propósito, no sólo de proteger la industria, sino de estimularla tambien, para que florezca y se engrandezca, porque el honorable Presidente de la República, alerta siempre, sabe que la riqueza de los pueblos no sólo está en la tierra que el nativo está perdiendo a saltos, sino más que nada en la industria. Grandes aplausos interrumpen al orador.

Hizo historia el doctor Soto, hábil, frío a veces, en otras profundamente sentimental y ardiente, tal como un parlamentario británico, de aquella explosión de Maxim en agosto del año 23, haciendo resaltar los hechos que conmovieron al país, para después salvarlo y traernos un Gobierno, que no solamente sus hechos nos están dando toda la razón, sino que cuenta y confía que el movimiento actual patriótico veteranístico, tan generoso como desinteresado, es un gran bien que culminará en la gran victoria de nuestra regeneración, impuesta por el general Gerardo Machado, cuyos destinos nacionales están entre sus férreas manos. Fué muy ovacionado y aplaudido por todos.

Con el reparto de unos mil ejemplares de una hoja suelta, suplemento de "El Libertador Cubano", especificando el objeto y fin de la Asociación Nacional de Veteranos y Patriotas, por el doctor José Guerra López, cuya fotografía se ostentaba en ella, y a los acordes del Himno Nacional, concluyó la magnífica labor de los Veteranos y Patriotas.

Dijo el doctor Soto que los veteranos no deben contar con la Lotería, porque la base fundamental de su programa, es arrancar de raíz ese mal.

Después de recorrer más de 8,000 kilómetros por la República, regresan victoriosos los Exploradores en motocicletas, de Santiago de Cuba

Después de recorrer más de 8.000 kilómetros por la República, regresan victoriosos los exploradores en motocicletas de C. de Cuba.—Rasgos heroicos de los valientes muchachos durante la marcha.—Gratitud al Estado Mayor y a la Prensa.—Felicitación al cap. Nodarse y sus Boy Scouts

Los Exploradores Nacionales de esta Capital que bajo la dirección del Capitán Ramón Nodarse de Armas salieron en prácticas de campaña, de la Habana a Santiago de Cuba, siguiendo la ruta de la carretera central, el día once de abril, y llegaron a Santiago de Cuba el 18, del mismo mes, habiendo cumplido allí su misión los Exploradores y debiendo regresar en tren lo que no pudieron hacer por la huelga ferrocarrilera; viéndose obligados a regresar a la Habana en sus motocicletas Harley Davidson, lo que han verificado con el mayor éxito después de recorrer por los campos y caminos de la República, más de 2.000 (dos mil) kilómetros en el total del viaje, en el que encontraron muchas dificultades con motivo de las inundaciones de los ríos, llegaron en la tarde de ayer a la Habana, tributándoseles un cordial recibimiento por los Exploradores, Girl Scouts; Banda de Música; Militares; Policía; Bomberos; Instituciones Patrióticas y Culturales; Escuelas, entidades deportivas, etc. así como también las autoridades de esta Capital, y los representantes del fabricante de la Harley Davidson.

RASGOS HEROICOS DE LOS EXPLORADORES

Durante el recorrido de los Exploradores de la Habana a Santiago de Cuba, prestaron valiosos servicios los valientes muchachos de los que ya dimos cuenta en su oportunidad, entre ellos el salvamento en el río Cascorro donde le salvaron la vida al hijo del conocido hacendado Martínez, durante la inundación.

En el viaje de regreso también prestaron servicios al Correo en distintos pueblos de la República, y por último en el incendio del Acueducto de Ciego de Avila, donde el capitán Nodarse, con riesgo de su propia vida salvó a una anciana que de no acudir a tiempo hubiera perecido víctima de las llamas.

GRATITUD AL ESTADO MAYOR DEL EJERCITO

Gral. Alberto Herrera, M. M.
Jefe del Estado Mayor General.
Castillo de la Fuerza.
Habana.

Señor: Congratúlome en significarle en nombre del personal a mis órdenes y en el mío propio, nuestra expresión de más sincera gratitud, y al propio tiempo y por su digno conducto, al Brigadier Eduardo F. Lores; y con él a todos los Jefes de Puestos Militares de nuestro Territorio, que tan eficazmente prestaron su cooperación a los Exploradores Nacionales, en su recorrido por el interior de la República, los que conservamos la mejor impresión de la cortesía y disciplina de nuestro honroso Ejército.

Muy agradecido queda a sus órdenes.

Ramón Nodarse de Armas,
Capt. Jefe de Expedición.

GRATITUD A LA PRENSA

Después del hermoso recibimiento tributado por el pueblo, autoridades, etc., el capitán Nodarse, acompañado de su Ayudante visitó nuestra Redacción donde fué exquisitamente atendido el Jefe de los Exploradores, el que nos rogó hiciéramos llegar a nuestros corresponsales y a la Prensa en general, su reconocido agradecimiento por las atenciones que se les dispensaron durante el viaje Habana a Santiago y regreso.

FELICITACION A LOS INTREPIDOS MUCHACHOS

En la Comisaría General de los Exploradores, se han recibido telegramas de toda la República especialmente de los Jefes de Puestos militares, Gobernadores, Alcaldes, Jefes de Policía y otras entidades particulares que felicitan al capitán Nodarse y sus valientes Boy Scouts, por la jornada que acaban de realizar, así como los servicios por ellos prestados en el incendio de Ciego de Avila, y en la inundación del río Cascorro en Oriente.

Reciban los incansables Exploradores habaneros y con ellos el capitán Nodarse nuestra felicitación más sincera por el triunfo por ellos alcanzado en el recorrido de cinco Provincias.

PARA CURAR UN RESFRIADO EN UN DIA

Tómese el LAXATIVO BROMO QUININA. (La primera y original pastilla para Resfriados y Grippe). Es un remedio eficaz y probado. La firma de **E. W. GROVE** se halla en cada cajita.

Dr. García Amador

Especialista de París, Berlín y Londres
PIEL, SANGRE, SECRETAS
Tratamiento eficaz para la curación de barros de la cara, manchas, calvicie y herpes. Extirpación total de verrugas, lunares, quistes y vellos por la nieve carbónica y electrolisis. Curación rápida de las enfermedades secretas por la diatermia.
San Miguel 21 (entre industria y Amistad)
Consultas de 10 a 12 y de 4 a 6
Teléfono A-4561
Se dan horas especiales

DE DIA EN DIA

LA TRAGEDIA DE "EL CETRO DE ORO"

"El Cetro de Oro" es uno de los más antiguos y acreditados establecimientos de víveres de esta capital, y en él ocurrió una dolorosa tragedia "el día del trabajo", que culminó en la muerte del que aspiraba a ser único dueño de la casa.

La lesión mortal, se la causó el otro asociado en la próspera industria, después de una fuerte discusión en que se alegaron derechos por parte y parte.

Y ahora, si no se probara que se trataba de un caso de legítima defensa, el triste epílogo consistirá en la entrada de un hombre por las puertas sombrías del Presidio, para pasar allí largos años, ya que la justicia sigue condenando por catálogo y no como quería el eminente penalista Jiménez Asúa, con su teoría de que los hombres deben sufrir pena de prisión hasta llegar al arrepentimiento total, cosa que en este caso, sin duda, ya debe haber ocurrido.

¡El Cetro de Oro!... El nombre de la propiedad disputada y la forma en que se disputó sobre ella, lleva como de la mano a cien evocaciones de carácter histórico, que a su vez hacen pensar que en este mundo todo es relativo.

Recordad cuantas luchas hubo en el mundo, desde que es mundo, por la posesión de un cetro de oro. Haciendo un pequeño esfuerzo de memoria y otro de imaginación, puede verse el montón de cadáveres ocasionados por esas luchas formando una pirámide que llega a sobrepasar la altura del Everest, la nunca domeñada torre de homenaje del Himalaya.

Y siempre que la disputa sobre ese mismo motivo, tuvo un marco de tal amplitud, bien conocido es el final: el muerto al hoyo y el vivo al trono. ¡Nada de cárcel, ni de juicio oral, ni de presidio! Si alguien tuvo que ver con estos inconvenientes, después de decidirse esas luchas que evocamos, no fueron los que mataron más, sino los que mataron menos. Para esos sí se levantó muchas veces el hacha del verdugo.

La filosofía positivista, tendrá pues un nuevo motivo en este pequeño incidente ocurrido en un establecimiento de víveres de la Habana, para reafirmar su perturbador consejo a los hombres que han entrado ya en el campo del escepticismo:

"Robad y matad, si os place; pero hacedlo siempre en grande escala. En pequeña escala es peligroso'.

Y no faltará filósofo de esa escuela que para hacer ver con otro ejemplo la mala aplicación que de la Justicia se está haciendo en el mundo, os señale para donde está Trotzky viviendo a lo gran señor, después de haber hecho matar al Zar y a toda su familia, para apoderarse de su cetro de oro.

LAVE CON **JABON "AGULLÓ"** PINTA AZUL

POR LOS CORRECCIONALES

DE LA SECCION PRIMERA

Juez: Dr. Enrique de Almagro
Secretario: Dr. José A. Iribarren

Rafael García Brito, estafa, $100; Rafael Corominas, lesiones, 61 días; José L. de Guevara, estafa, absuelto; Ramón Pita Pita, estafa, absuelto; Luis Bas, $10; Manuel San Martín, estafa, absuelto; Ernesto Dimas, hurto, vejación y daño, absuelto; Esperanza Sánchez, ídem, absuelta; Rafael García Brito, estafa, $100; Rafael García Brito, otro delito de estafa, $100; Antonio García, hurto, 61 días; Carlos Cadalso, maltrato de palabras, amenazas y lesiones, $3; Salomón Ranoke, lesiones, $10, Barroque, lesiones y maltrato de palabras, $10; Jesús González, infracción, absuelto; Domingo Cernadas, infracción, $30; Gerardo Fernández, infracción, $2; Amador López, infracción, $2; Francisco Serna, infracción, absuelto; Emelino Couso, infracción, $10; José D. Hernández, escándalo, 5 días; Heliodoro González, escándalo, 5 días; José Rodríguez, vejación, absuelto; Constantino Feijol, faltas a la Policía, absuelto; José Boselo, daño, absuelto; Manuel Gómez, daño, absuelto; José Fernández Alvarez, daño, absuelto; Juan Ferrán Ferrán, daño, $10; Jesús Díaz López, maltrato de obra, absuelto; María Castañeda y Campos, escándalo, $3; María Izquierdo, escándalo, absuelta; Manuel Iglesia, daño, absuelto; Pedro Montel Calls, daño, absuelto; Manuel Esteban Ferrer, daño, $5; José Manuel López, daño, $5; José Reigosa, lesiones, $2; Juan Valdés Orta, lesiones, $5; Emilio Pombo, vejación, absuelto; Francisco Smith, escándalo y portación de arma sin licencia, $30; Frieda Sonmervogel, escándalo y maltrato de palabras, absuelta; Reims Sommervergegel, Jaime Kranki y Valfes Plipferis, escándalo y maltrato de palabras, absueltos; Julio Pérez Caro, escándalo, absuelto; Roberto de la Torre y Casues, lesiones, 10 días; Julián Paz y Fernández, lesiones, $2; Herminia García, lesiones, $10; Socorro Miller, lesiones, $5; Carolina Muller, lesiones, absuelta; Len Lí, infracción, $10; Inocente Jiménez Sarsa, lesiones por imprudencia, $10; Benigno Serafín González Castro, estafa y coacción, absuelto; Silverio Campos Carballo, daño, 30 días; Luis Cuon, estafa, absuelto; Pedro Lima Montellano, vejación, $2.

DE LA SECCION TERCERA

Domingo Pedro Valdés, 3 pesos, por exceso de velocidad; Sebastián Muñoz, absuelto, por exceso de velocidad; Oscar Casañas, 30 días, por embriaguez y escándalo; Amable Alonso, 30 días, embriaguez y escándalo; Antonio González González, Charles Norte, Juan Thomas y Yan Scott, 10 días caad uno por escándalo; José Ledo Fernández, José Tellechea y osé López, absueltos, por riña, lesiones y maltrato de obra, Dolores Sánchez Pozo, Norberto Gonzalo Cabrera, por escándalo, absueltos; Mario de la Torre, José Collazo Pineda, 30 días cada uno, por maltrato de obra; Francisco Ballesteros González, Rafael Ruiz Seco, absueltos, por daño; Mamerto Díaz Díaz, 30 días, por escándalo, embriaguez y lesiones; José Miguel Guzmán, 3 pesos, exceso de velocidad; Sergio Díaz, 3 pesos, exceso de velocidad; Víctor Messular, 2 pesos, caso 3 artículo 607; José Fernández, 5 pesos, vejación; José Canales Martell, 10 pesos, escándalo por embriaguez y lesiones; Fidelino González, 2 pesos, por exceso de velocidad; Francisco Rivero, 3 pesos, por exceso de velocidad; Miguel Corripio García, Eladio Padrón Pérez, 5 pesos cada uno, por riña y lesiones; Antonio Núñez, por daño, 5 pesos, y 10 de indemnización; Aurelio Fernández, 1 peso, desobediencia y falta a la policía; Francisco Gil, 3 pesos, por exceso de velocidad; Antonio Fernández, 3 pesos, por exceso de velocidad; Ramón Cabañas, 5 pesos, por exceso de velocidad; Jaime Poncet, 3 pesos, por desobediencia y falta a la policía; Plácido Pérez, 3 pesos, por exceso de velocidad; María Capetillo González (a) "Sra. Leo", pitonisa, 3 pesos; Guillermo Fernández Rodríguez, 5 pesos, desobediencia y escándalo; Ramón Rodríguez, 3 pesos, exceso de velocidad; Rafael Luis, 5 pesos, escándalo por embriaguez; Pedro Valdés, 3 pesos, exceso de velocidad; Francisco López, 31 pesos, por hurto y escándalo; José Antonio Díaz, 31 pesos, por hurto y escándalo; Manuel Méndez Lledes, 10 pesos de indemnización, absuelto por vejación, lesiones y daño; Arturo Russe Calderón, 10 pesos, pjor vejación y 31 pesos, por resistencia; Alejandrina Fernández Gómez, 75 días, por estafa; Mario Borrego Díaz, 3 pesos, Francisco Pedroso Marrero, 1 pesos, Eladio Pérez Valera, 3 pesos, Félix Acosta González, 3 pesos, y Pablo Cárdenas Acosta, 10 pesos, por riña, lesiones y escándalo y Francisco Gómez López, 10 pesos, por desobediencia.

DE LA SECCION CUARTA

Juez: Lcdo. Pablo Gómez de la Maza
Abril 29 de 1926

Fueron condenados por infracción caso 5o. art. 607, Alberto Rodríguez, 2 pesos; por infracción caso 4o. art. 607, Cándido Rodríguez, 3 pesos; Cecilio Díaz, 2 pesos; por infracción caso 3o. art. 607, Roger Coello 1 peso; Balbino Varela, 1 peso; inf. caso 5o. Manuel López, 3 pesos; infracción caso 6o. y lesiones, José Laté, Daniel López, Amado Fernández, Pura Conde, María Bouzon y Ana Fernández, 1 peso cada uno; vejación, Eleno Andrés y Eugenio Montes, 1 peso cada uno, Emilio Conco 1 peso; vejación y escándalo, Francisco Prieto, 2 pesos; escándalo y amenazas, Juan Cabillon, 5 pesos; maltrato de obra, Alfonso Rodríguez, 2 pesos; lesiones, Juan Núñez y Manuel Vega, 2 pesos cada uno; Prudencio Rodríguez, Manuel Rodríguez y Florentino Constancia, 5 pesos cada uno; vejación, faltas a la Policía y escándalo, Francisco Díaz, 30 pesos; portación de armas, Francisco Alfonso, 30 pesos; Francisco Suárez, 2 pesos; infracción caso 5o. art 607, Manuel López, 2 pesos; infracción municipal Domingo Ferreiro, 10 pesos; maltrato de palabras, Alipio Ulloa, 1 peso; infracción sanitaria, José Suárez, 10 pesos; por daño, Manuel Bueno y Jesús Pérez, 5 pesos cada uno; Gabino Fernández, 5 pesos. Fueron absueltos 19 individuos. Se libraron 9 órdenes de arresto. Se vieron 64 juicios de faltas. Se decomisó un revólver a Francisco Alfonso.

DELITOS

Por tentativa de hurto y delito de abusos, Magín Mardan, treinta días; por hurto, Antonio Bernal, 31 pesos; por daño y lesiones, Marcelino Alvarez, 31 pesos de multa e indemnizar en 45 pesos. Fueron absueltos seis por delitos. Se libraron tres órdenes de arresto. Se vieron 20 causas.

ABRIL 30

Juez: Lcdo. Pablo Gómez de la Maza

Fueron condenados por infracción caso 5o. art. 607, José M. Fernández, $2; José Manuel Rodríguez, $2; Pedro Suárez García, $30; por infracción caso 4o. art. 607, Juan Navarro Guerra, Oscar Montalvo y Reinaldo González, $3 cada uno, y Arsenio Arriete, $10; por infracción caso 3o. art. 607 Víctor Boret, Manuel Pallí, José Fernández, Tomasa Torres, $1 caad uno; por infracción Art 620 Abelardo Rodríguez, $1; por lesiones, Reinaldo González, $2; Eufrosino Triana, $5.50; Francisco Rodríguez y Abelardo Martínez, $2 cada uno; escándalo y lesiones, $5; faltas a la Policía, Joaquín García, $1; por riña, Enrique Feson y Fructuoso Martínez, $2 cada uno; por maltrato de obra, José Fernández y José Fernández Alvarez, $2 cada uno; por infracción sanitaria, García y Hnos. $20; escándalo por embriaguez Victoria López, diez días. Fueron absueltos 24 individuos. Se libraron 10 órdenes de arresto. Se vieron setenta y siete juicios de faltas.

DELITOS

Por lesiones y vejación, José Suárez y Ramón Cisneros, $31 cada uno; por rifa, Crescencio Isasi, absuelto del delito y condenado por una falta a $10; por tentativa de hurto, Pulla Wicol, 31 días; por rifa, Rosario Ullos, $31 y decomiso de $7.50. Fueron absueltos 3 individuos. Se libraron 1 orden de arresto. Se vieron 16 causas de delito.

El sargento Azcuy, auxiliado de los vigilantes números 11, 20, 25 y 27, cumpliendo órdenes del teniente jefe de la Sección de Expertos, Miguel Calvo Herrera, se constituyó en la casa Maloja número 201, por tener noticias que sus moradores, María Muñoz Muñoz y Clementina Calzada Muñoz, se dedicaban a las apuntaciones de terminales.

Con tal motivo efectuaron un registro en la casa, procediendo a la ocupación de 80 listas con apuntaciones para la charada y la bola.

Detenidas tanto la madre como la hija, prestaron fianza de cien pesos cada una, quedando en libertad.

Dicen los policías que las acusadas recogen las listas para el conocido "banquero" Francisco Herrera, más conocido por "Panchito".

PRONOSTICO DEL TIEMPO PARA HOY

CASA BLANCA, Mayo 2, DIARIO.— Habana.— Pronóstico Isla: buen tiempo en general hoy y el lubonada. Terrales y brisas frescas. nes, excepto desfogue de alguna tur- Estado del tiempo domina el anticiclón del Atlántico sobre Cuba y Golfo Oriental.

Observatorio Nacional.

MARCAS Y PATENTES

RICARDO MORE
(Ingeniero Industrial)
EX-JEFE DE LOS NEGOCIADOS DE MARCAS Y PATENTES
30 AÑOS DE PRACTICA
APARTADO DE CORREO 796
BARATILLO 7. TELEFONO A-6432

MAQUINARIA MODERNA

PARA TOSTAR CAFE Y OTROS GRANOS

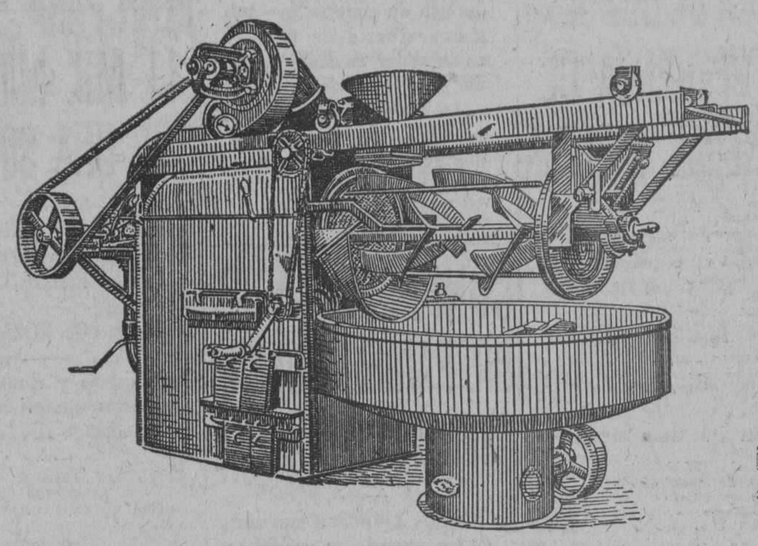

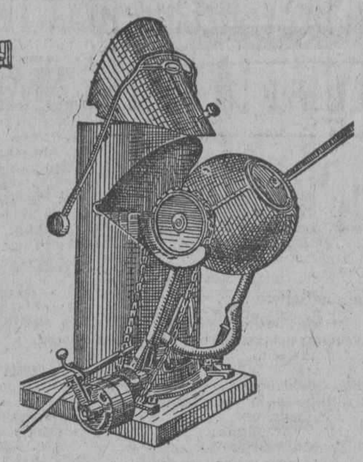

Unica máquina alemana tostadora rápida de Emmerich patentada. **"METEOR"** TOSTADORES DE BOLA Ultima Creación

Hacemos una oferta especial de estas máquinas por tener que mudarnos de local

G. RODRIGUEZ CO. Obrapía núm. 16. Apartado 68.-Habana

4676 2d 2

NUESTRA VISITA AL ASILO DE ANCIANOS "SAN JOSE"

Llegada a Pinar del Río.—Entre las ruinas del Asilo.—Declaraciones del Comandante Benítez.

Las once y veintiseis minutos cuando llegamos a Pinar del Río. Hora exacta para que estaba anunciado el tren. No hay que hablar mal, pensamos, de los trenes de Cuba. Este de Pinar del Río es exacto en la salida y no ha podido serlo más en la llegada.

Al descender en la estación se nos acercó un militar:

¿La señorita Clara Moreda?

—Servidora.

—Comandante Benítez...

Un saludo y varias presentaciones. En la estación estaban el señor Gobernador de Pinar del Río, Comandante Herryman, el Alcalde de la población, Dr. Juan María Cabada, el Secretario del Obispado, Pbro. Cayetano Martínez, el Rector de los Escolapios de Pinar del Río, Rvdo. P. Marcelino Forcada, el Coronel Julio de Cepeda, Jefe del Distrito Militar, el Sr. Ignacio Medrano, Ingeniero Jefe del Acueducto de Pinar del Río, y los señores doctor Oscar Gobel, Francisco Pereira, doctor José Rendón y otros.

Acompañaban estos señores a las señoras Ursula V. de Benítez, Presidenta de la Junta de Patronos del Asilo "San José", Tula Torres de Rendón, Ana Grimat viuda de Armenteros, Nana Mier de F. Gubieda, Celia Muñoz de García Valdés, Josefa Méndez de Pereira, Emilia Nigoya viuda de Durán y Avelina Díaz de Caiñas.

De la estación nos dirigimos en automóvil a casa del Comandante Benítez.

Un momento de descanso y al Asilo San José".

Creímos encontrarnos ruinas, no más que ruinas. Cenizas y escombros; pero hay algo más que desbarata el alma, que parte el corazón.

De ello le dará una prueba la presente fotografía, lector.

Camas deshechas, completamente quemadas, torcidas, aparecían en el suelo en bastante perfectas hileras.

¡Restos de los que fueron lechos de los ancianos!

El Comandante Benítez nos dirigía y nos explicaba.

Este Comandante, jefe de la Plana Mayor del Distrito Militar, es un militar amable, de carácter agradabilísimo, que comparte los deberes de su carrera con los que él mismo se ha impuesto, como ciudadano, atendiendo y ayudando a todos los que del apoyo de su voluntad, de su brazo y de su influencia necesitan. Entre él y sus familiares, especialmente su señora, hacen grata a cualquiera la estancia en Pinar del Río.

La premura con que escribimos este artículo, (son las 2.50 y a las 3 ha de estar en correos), nos impide dar mayores datos; pero en próximos iremos dando a conocer los que aquí ligeramente esbozamos.

Bástete saber, lector, por ser seguramente lo que más te interesa, que el Asilo ha sido totalmente destruído, que las camas, las mesas, todo cuanto pertenecía a la comunidad y a los ancianos, se encuentra en el suelo, horriblemente carbonizado.

Crecido número de ancianos que se encuentra sin albergue.

¡Lector, un óbolo; un óbolo para ellos; te lo pedimos aquí, sobre sus ruinas!

Nos ha mandado el señor Arzobispo para que te digamos algo del dolor de estos desdichados.

Nuestra pluma es débil y nuestra lengua es muda; mira en la fotografía la que fué casa de esos infelices: ella te dirá más que nosotros.

Mañana daremos a conocer nuestra entrevista con la Superiora del Asilo, que en estos momentos se encuentra afligidísima.

Clara Moreda Luis.

ACUSA A SU SEÑORA DE NEGARSE A DARLE SUS SALARIOS

En la Judicial denunció ayer Balbina Lombardero Gómez, española, vecina de Rita 23, en el Reparto Juanelo, que los dueños de la casa en que sirvió por espacio de tres años, nombrados Francisco Navarro y Natividad Gustin, los cuales tenían en depósito los sueldos que ella devengaba como manejadora y criada y últimamente como cocinera, se niegan a netregarle $417 que le adeudan y además la arrojaron de la casa por estar enferma de tuberculosis.

En la Judicial negaron la acusación los referidos señores, que dijeron que habían gastado en la enfermedad de la sirviente todo el dinero.

LE LLEVARON LA ROPA

Mientras llevaba un flus a una casa le sustrajeron del auto de la casa Lindsay, que maneja, a José Constantín Urrutia, de 36 años, vecino de Santa Rosa 22, cuatro sacos, tres pantalones y un vestido que aprecia en 150 pesos. El auto lo dejó en Prado y Refugio.

CAYO DE UN SILLON EN SU DOMICILIO

La anciana de 72 años Juana Díaz Blanco, vecina de 24 de Febrero 4, en Regla, se cayó de un sillón en su domicilio, sufriendo contusiones en la cabeza y región nasal y fenómenos de conmoción cerebral.

Fué asistida en la Casa de Socorro de Regla.

NARCOMANO AL MARIEL

El vigilante 1573, A. Chirino, sorprendió en el café situado en Padre Varela y Salud, inyectándose drogas heroicas, a Julio Fernández García, de la Habana, de 26 años y vecino de B entre 3 y 5, ocupándole un pomo con pastillas de cocaína y un papelillo de morfina y una jeringuilla para inyecciones hipodérmicas. Fué remitido al sanatorio del Mariel.

El banquete a los organizadores del Partido Democrático

Muy concurrido y reinando el mayor entusiasmo se celebró ayer en el hotel Saratoga el banquete homenaje a los organizadores del Partido Democratico y a los Reporters Políticos de la Prensa Habanera.

A las dos de la tarde se hallaban reunidos todos los comensales, siendo recibido con atronadores vivas la llegada del doctor Miguel Mariano Gómez, a quien el Ejecutivo del Partido Popular, acordó momentos antes de celebrarse el banquete postularlo para Alcalde de la Habana. Dicho acuerdo tuvo lugar en el local de Soledad número 46.

Presidió el acto el señor Gabriel Casanovas y de la Cruz, Presidente del Partido Democrático y tomaron asiento en la mesa de honor el doctor Miguel Mariano Gómez y los señores Lucionao Torres, doctor Antonio Lancís, Carlos Manuel Vázquez, Jua nV. Mirelc, Andrés Cepeda, José Navarrete, César Acosta, M. Mesía, Fausto Panchuelo, José M. Castillo, Regino Camjos, doctor Carlos Marquez Sterling y Antonio de Torres.

Se pronunciaron elocuentes discursos y terminó el banquete con muestras de vivo entusiasmo.

LA REGENTE

DE NEPTUNO Y AMISTAD

Avisa, por este medio, que estando próxima la fecha de una nueva subasta, se ruega a las personas que tienen prendas empeñadas y adeudan seis meses, pasen a pagar los intereses, para no verse en la necesidad de recurrir a incluirlas en el referido remate.

CAPIN Y GARCIA.

Dr. Felipe García Cañizares

Médico del Hospital San Francisco de Paula. Medicina General. Especialista en Engermedades Secretas y de la Piel.—General Aranguren 119 (antes Campanario). Consultas: lunes, miércoles y viernes, de tres a cinco. Teléfono M-6763. No hace vistas a domicilio.

Dr. Hernando Seguí

GARGANTA, NARIZ Y OIDO
PRADO 38; DE 12 A 3

BANCO GIJONES DE CREDITO

Capital: 12.000.000 de Pesetas. Domicilio Social: Corrida 48. GIJON.
Sucursales: RIVADESELLA Y VILLAVICIOSA
Ejecución de toda clase de operaciones de BANCA, BOLSA, CAMBIO.

Servicios de consignaciones a Vencimiento Fijo para inversión de capitales devengando interés anual a los siguientes tipos:
A tres meses: 3 y medio por 100. 3½ por 100 anual. Reintegros doce o más meses: Vista.

CAJA DE AHORROS. Intereses: 3½ o|o anual. Reintegros a la vista

C 2221 alt. Ind 8 mz.

Westclox

Westclox un nombre de familia

Westclox es el apellido de un surtido de buenos despertadores y relojes de bolsillo. Se halla colocado en la esfera, encima del nombre propio, para facilitar la elección de un reloj digno de confianza.

El Westclox Big Ben, que es el miembro más conocido de la familia Westclox, toca el alarma contínua e intermitentemente; el Westclox Buenos Dias A, que es el de precio más bajo, da un repique constante. Entre ambos hay varios Westclox de diversos precios.

Big Ben	$4.00	Buenos Dias B	$2.25
Big Ben Luminoso	$5.00	Black Bird	$3.00
Baby Ben	$4.00	Buenos Dias C	$2.75
Baby Ben Luminoso	$5.00	Jack o'Lantern	$3.75
Buenos Dias A	$1.75	Pocket Ben	$1.75
Glo-Ben	$2.75		

WESTERN CLOCK COMPANY, LA SALLE, ILLINOIS, E. U. A.
Fabricantes de *Westclox*: Big Ben, Baby Ben, Pocket Ben, Buenos Dias

Si es Westclox es buen reloj

109

Dr. Bengué, 47, Rue Blanche, Paris.

BAUME BENGUE

Curacion radical de

GOTA-REUMATISMOS NEURALGIAS

De venta en todas las farmacias y droguerías.

M.E.C.D. 2016

Ambos Sexos
Todas las
Edades
Usan
Stacomb
Mantiene
Peinado
el Cabello

CHARLA

Por ENRIQUE COLL

Lo del "primero de mayo" va adquiriendo caracteres tales que pronto el "primero" parecerá el quinto, o el vigésimo: es decir, un día como los demás.

Salvo los tranvías, que nos hacen el favor de no circular, todo lo demás circula: desde el lujoso automóvil hasta el modesto billete de Banco, falsificado. Todo circula.

Como para el año que viene ya estaremos avisados, nos ahorraremos una porción de incomodidades y de gastos innecesarios.

Don Ezequiel Batalla, que es un señor que no parece de esta época según lo previsor que resulta, el último día de abril lo pasó agitadísimo.

—Cuando venga el "hombre del hielo" tomadle triple cantidad. Recordad que mañana es la fiesta del trabajo y que, como a los repartidores de hielo les dé la gana, no podremos beber fría el agua, ni podremos hacernos el jugo de naranja por la tarde, ni...

—Pero si ya el repartidor piensa lo que tú, y deja el hielo de mañana... No te preocupes; el día primero de mayo es un día como los demás.

—Te parece a ti. ¿No has leído que estamos sobre un volcán, y que dos terribles bolcheviques recién llegados de México, enviados por aquel joven Mella, aquel que quiso morirse de hambre pero que luego lo pensó mejor, y se armó de tenedor y cuchillo, y comió, dejando de ser "mártir de la idea"; no te has enterado de que los dos bolcheviques vienen con orden de hacer un acto comunista de gran resonancia, cuyas consecuencias nadie puede prever?

—Déjate de enviados de Mella y de bolcheviques de hojadelata, y de comunismo y días rojos.

—Tú eres alegre y confiada como la ciudad aquella de Benavente, y claro, todo lo ves de color de rosa.

—Y tú ¿de qué te quejas? De la oficina vienen a buscarte en automóvil y luego te traen. ¿Quieres mayor comodidad?

—¿Y el peligro de un atentado?

—¿Un atentado?

—¿Y las puntillas?

—¿Qué puntillas?

—Las que los hijos del trabajo siembran por las calles para que los automóviles se ponchen.

—Bah... y un ponche ¿qué es?

—¿Y si te sueltan un tiro?

—Un tiro, ¿por qué?

—Por infringir la orden de paro absoluto, por pasear en automóvil.

—No llegará a tanto la cosa.

—Cualquiera diría que disfrutas viendo en peligro la cabeza...

—¿Mi cabeza en peligro?

—¡La cabeza de todos! ¿No soy yo el cabeza de familia? Di que te llamó mucho la atención, ayer, la viuda de Vinagrillo, con su flamante vestido de luto que hace que resalte la blancura de sus carnes mórbidas... Di que te llamó la atención y sentiste algo así como envidia, y te entraron deseos de enviudar.

—Quien parece que se fijó en la viudita, en sus mórbidas carnes blancas, fuiste tú.

—No discutamos. Yo correré todos los peligros que se hayan de correr con tal de no abandonar ni un día el trabajo que nos proporciona los alimentos... ¡Dios mío! ¿por qué no soy obrero de algo, agremiado por supuesto?

—Yo el sábado vi el peligro.

Salí a dar un paseo, a caminar un poquito. A mí el caminar me revienta. Pero el sábado, no sé por qué, sentí comezón de estirar las piernas; y salí.

Vi las "piqueras" de costumbre en "mi" reparto.

¡Vaya una fiesta del trabajo!—pensé.

Más abajo vi guaguas.

Y al llegar al cruce vi un vigilante de tráfico... ¡ordenando la circulación!

Y vi, ¡horror! cómo un automóvil, en una calle algo apartada, atropellaba a una pobre mujer.

Y tuve miedo; y sentí vergüenza ante un posible atropello de que pudiese ser víctima.

Atropellado en el día de la fiesta del trabajo; en un día que no circulan tranvías ni vehículos de ninguna clase...

Retrocedí: suspendí el paseo, y me dieron ganas de decirle al señor Ezequiel Batalla, tan previsor:

—Tenga cuidado con las guaguas y automóviles. No haga caso de eso del "1º de mayo", y del paro. ¡Tenga cuidado con los automóviles!

ESTACION TERMINAL

SIGUE EN AUGE LA ZAFRA PIÑERA

El Coronel Pujol llega a la Habana.—El Gobernador Ruiz regresó de Güira.—Embarques de vegetales.—Con nuestra piedra se edifica en Miami

MOVIMIENTO DE VIAJEROS Y OTRAS NOTICIAS

LA ZAFRA DE LA PIÑA

Como anunciamos cuando empezó a exportarse la piña este año, siendo el primer embarque de cuarenta y dos carros como habíamos dicho que sería; auguramos que esta zafra sería mucho mayor que las anteriores; y efectivamente, se está embarcando un promedio de cincuenta carros diarios por los ferries.

La zona de Artemisa y la de Güira de Melena dan mayor porcentaje que la de Bainoa y Aguacate; ahora bien: parece que la mejor piña es la de estos últimos lugares.

HELIO ALVAREZ

Acompañado de sus familiares regresó a Rodas el alcalde municipal de aquel término, señor Helio Alvarez.

LA PIEDRA DE CAMOA A MIAMI

Para Miami y otros lugares del Sur de los Estados Unidos se está embarcando piedra picada de las canteras de Camoa, por los ferries.

Las canteras de Camoa, desde que las puso en producción el industrial incansable que se llamó José López Rodríguez, "Pote", dieron siempre un magnífico rendimiento y su piedra fué preferida para la fabricación; así no es extraño que los que están fabricando en Miami la prefieran, máxime cuando siendo mejor, les sale más barata transportada desde ésta, que no desde los lugares que la recibían hasta ahora.

Los trenes de la línea de Havana Central traen a los muelles de los ferries diariamente veinte carros de piedra picada, y a veces más; y de la misma manera que por nuestras estaciones se ven carros de los distintos ferrocarriles norteamericanos, se ven por las estaciones de esos ferrocarriles nuestros carros cubanos y ahora en mayor número en los de la Florida.

EL CORONEL CADDWELL

Al Central Tinguaro, que administra, regresó el coronel del Ejército Libertador John Caldwell, presidente del Consejo Territorial de los Veteranos de la Independencia en Matanzas.

NUESTROS VEGETALES A LOS ESTADOS UNIDOS

Como en años anteriores, en éste se están llevando todas las cosechas de nuestros vegetales a los Estados Unidos.

Las habichuelas, berengenas, chayotes, frijoles, pepinos, tomates, quimbombó, maíz, etcétera, salen por nuestros muelles para los Estados Unidos, y nuestros campesinos no pueden aún sembrar las cantidades que desean por lo difícil y costoso de su traslado a ésta.

HOMENAJE AL DR. J. A. VAZQUEZ BELLO

A San Juan de los Yeras fueron el representante a la Cámara Manuel Hernández Leal; el doctor Salvador García Ramos, secretario de la Junta Provincial Electoral de las Villas; Antonio Menéndez y Francisco Coello, acompañando al doctor Juan Antonio Vázquez Bello, subsecretario de Gobernación, al que ayer ofrecieron un homenaje en aquel lugar los elementos liberales que simpatizan con su candidatura.

Fueron despedidos en la Terminal por elementos amigos y correligionarios.

EL ACUEDUCTO DE TRINIDAD

Regresó a Trinidad el ingeniero Pablo Echarri, jefe de las obras que se realizan en el acueducto de aquella ciudad. Se ampliarán, pues para ello se ha concedido un nuevo crédito.

FLORENCIO R. VELIZ

El director de "La Correspondencia" de Cienfuegos regresó a aquella ciudad después de tratar en ésta distintos asuntos políticos.

El referido señor Florencio R. Veliz acaba de llegar de los Estados Unidos, donde asistió a las sesiones del Congreso Pan Americano de la Prensa.

SE RESUELVE UN PROBLEMA POLITICO

Regresó a Trinidad el señor Carlos Pérez, alcalde municipal de aquel término que estaba en ésta solucionando el problema político surgido entre él y el representante a la Cámara, Rafael Alfonso, habiendo quedado amigablemente resuelto con la intervención del Jefe del Estado.

Con el señor Pérez iba el jefe de la policía de aquel término municipal, señor Pedro Garrido.

TREN DE CIENFUEGOS

Llegó a su hora, traído por el maquinista Manuel Fortes y el conductor Genaro Lavín, siempre afable, y por él vinieron de Cienfuegos: el doctor Emilio del Real, la señora Alma Ramos Trujillo, la señorita Lucrecia Rodríguez, el señor René Asler Raúl Soldevilla, Pedro Franch, Octavio Echemendía, José Feito, Eloy G. de la Vega, y el capitán del Ejército Nacional Pérez Arocha.

TREN A COLON

Por este tren fueron a Jaruco: Jacinto Alcos y su hermana Eladia; a Cárdenas: Manuel María Rodríguez Sánchez, Emilio Gómez, el de las Galleticas de Colón; Francisco Martínez, Antonio Alvarez, Pedro Iglesias. Aguacate: Antonio López García; Luis Lisazo; Nemesio Artiles; doctor José María Madan. Colón: Manolo Cohalla; doctor Oscar Cartaya. Matanzas: José M. Gómez, Manuel Bofill; Francisco L. González; Ricardo Silveira; José Gutiérrez. Campo Florido: Manuel María Rodríguez; Tomás Pérez; doctor Padrón.

TREN DE PINAR DEL RIO

Por este tren llegaron de Pinar del Río: Segundo Valle, Jacobo Villalón, Antonio Monteserín. Consolación del Sur: Ramón Fernández. San Diego de los Baños: teniente del Ejército Nacional Armando Rubio. San Cristóbal: Ramiro Capablanca y el ingeniero del Junco, de la Secretaría de Obras Públicas. Güira de Melena: Manuel Delgado.

A LA COVADONGA

Para ser asistido en la quinta Covadonga llegó ayer, procedente de Pinar del Río, el señor Manuel García Sánchez, a quien acompañaban familiares y amigos.

EXCURSIONES

A distintos lugares próximos a esta capital fueron ayer excursiones a pasar el domingo. Entre ésas fué una, numerosa, a San Francisco de Paula, a la que para su regreso por ser más de doscientos sesenta viajeros, se les puso un tren especial formado por cinco coches arrastrados por el motor 409. Servicio éste que Havana Central, siempre atenta a su pasaje, dispuso para descongestionar los trenes de viajeros.

TREN A PINAR DEL RIO

Por este tren fueron a Pinar del Río: el doctor Juan de Montagú, Juan Sánchez Praviano, Andrés Vasgo. Paso Real: G. Alvarez.

EL GOBERNADOR DE LA HABANA

El señor Antonio Ruiz, gobernador muy querido de esta provincia, que ha sido designado por la mayor parte de los alcaldes y miembros del Ejecutivo del Partido Liberal para ser el candidato en las futuras elecciones, llegó ayer de Güira de Melena, acompañado de su secretario, Manuel Delgado, del alto empleado Mariano Ruiz Alejo y de varios políticos.

EL DR. JUAN PEREZ ABREU DE LA TORRE

El conocido abogado y notario, Juan Pérez Abreu de la Torre, de Caibarién, llegó de dicho lugar.

VIAJEROS QUE LLEGARON

Por distintos trenes vinieron de Remedios: el doctor Juan Felipe Cruz. Cienfuegos: Ernesto y Salvador Martínez. Sagua la Grande: Eladio Corrales. Aguacate: doctor Marcelino Reyes; Ramiro Capablanca, su señora; José Proenza; el ingeniero Fitene. Jaruco: la señorita: Mariana Gómez y su hermano José. Campo Florido: el hacendado Pedro Laborde; las inteligentes y simpáticas señoritas empleadas de los Ferrocarriles Unidos, Clara y Regla Munnet y su señora mamá.

Por distintos trenes fueron a Caibarién: el señor Gualberto Roque, Anastasio Urrutia. Cienfuegos: el teniente del Ejército Nacional Marcelino Martínez. Sagua la Grande: Ignacio Bireguestain, Manuel y Serafín Primelles. Santa Clara: el teniente del Ejército José Ferrer. Jovellanos: José Peñate. Matanzas: Alfonso Díaz y señora.

A NUEVITAS
(Vía Caibarién)

Para Nuevitas, por Caibarién y Chambas, salió el representante a la Cámara Federico Miranda.

TREN DE SANTA CLARA

Llegó a su hora, traído por el maquinista Francisco Alfonso y el siempre activo conductor Rogelio Fresneda; por él vinieron de Coliseo: Juan Alvarez Hernández; Antonio Llano. Cienfuegos: Carolina Valdés Lafont de Pérez, e hijos; el teniente Marcelino Martínez; el teniente Esteban Ferrer, ambos del Ejército Nacional; el representante a la Cámara Donatilo Valdés Aday. Matanzas: Francisco Suárez Simeón, Angel Pardo Suárez; el senador Horacio Díaz Pardo, las señoritas Nicolichi, Carlos Sánchez Beato, Víctor Fernández y señora. Manguito: C. López y señora. Sagua la Grande: señor Porciano Morales, señor Delfín Costa y familia; Urbano López y familia; Ramiro Alfert, Alfredo Peñaranda, Leandro García y familia. Cárdenas: Nicolás Nodarse, Julio y Valentín Sánchez. Central Dos Hermanos, su administrador José Rufiá. Santa Clara: el teniente Lemus, del Ejército Nacional y familia. Santos Farias, Manuel Fernández del Castillo y señora; el representante a la Cámara Manuel Ruiz Rojas. Barreto: Berardo Martínez. Perico: Alicia Ruiz. También de Coliseo: el doctor Morales Pedroso. Arriete: Eduardo Allen y familiares; también de Matanzas: Juan A. Ramírez y señora. Central San Ignacio: doctor Aurelio Fernández de Castro, Gabriel Zequeira.

EL CORONEL PUJOL

Ayer llegó a esta capital, por la tarde, el coronel del Ejército Nacional Eduardo Pujol y Comas, jefe del Primer Distrito Militar.

DE SAN MIGUEL DE LOS BAÑOS

Del lugar medicinal de San Miguel de los Baños, cuyas aguas a tantos enfermos del estómago han curado, llegó el señor Genaro Acevedo.

Vacuna Contra la Rabia
Dr. Roger de Franco
Médico Veterinario
VACUNA PERROS A DOMICILIO Y DA CERTIFICADO
Teléfonos U-3450, M-1718, I-6649
4326 2d 29-3d A 2

CARCEL Y VIVAC

ENTRADAS

Magdalena Pérez Menéndez, vejación y escándalo; Dulce María Lombardo Pérez, ofensas a la moral; Rodrigo Saenz Alvarez, daño; Pedro Cubero Trosti, escándalo y resistencia; Max Lumber Petijean, maltrato de obra; Rufina Maldonado, embriaguez y escándalo; Doroteo Martín Galdós, riña no autorizada; Mack Phillemps Dondd, embriaguez y escándalo; Lázaro Martínez Ruiloba, tentativa de estafa; Carmelo Ledesma Pinós, vejación y escándalo; Roque Matienzo Martínez, robo; José Salsamendi Díaz, lesiones; Wenceslao Díez Rodrigañez, falta; Gabriel Moleda Sirvén, juego prohibido; Nicasio Serra Capote, lesiones; Pío Roqueña Martínez, hurto; José Dolores O'Hallorans Mederos, daño; Marcelino Camacho Humayor, disparo; Damián Dueñas Díaz, ofensas a la moral; Ramona Ríos Sierra, escándalo y ofensas a la moral.

SALIDAS

Thomas Thompson Underret, embriaguez y escándalo; Josefa Doreste Martín, ofensas a la moral; Genoveva Guardia Estrada, tentativa de hurto; Dámaso Rosié Martínez, vejación; Roque Diana Martínez, resistencia; Manuel Fernández Urecha, daño; Pío Salomé Menéndez, lesiones; Wenceslao Riera Docampo, hurto; Manuel Márquez Márquez, ofensas a la moral; Wifredo Claudio Reno, riña y faltas a la policía; Pío Baruja Ledesma, robo.

Juzgado de Guardia Diurna

Juez: Lic. Antonio García Sola. Secretario: Antonio E. Ledo. Oficial: Julio Mendoza

Se cayó de un sillón

Esther Chinea y Delgado, de la Habana, de 18 meses de nacida y vecina de la Calzada de Ayesterán 18, habitación número 16, fué asistida en el Hospital Municipal por el doctor Gronlier, de la fractura completa de la clavícula izquierda y de una contusión en la región occípito frontal.

Declaró a la policía la señora Manuela Delgado Cabrera, madre de la menor, que esta había sufrido las lesiones que presentaba, al caerse de un sillón donde estaba sentada.

Jugando a la pelota

Mientras jugaba a la pelota en los terrenos de La Polar, hubo de resbalar y caer, el español Juan Soberá Martorell, de 20 años de edad, vecino de Reina número 22, sufriendo la fractura de los huesos del antebrazo izquierdo.

Fué asistido de primera intención en el Hospital Municipal por el doctor García Tuduri, facultativo de guardia.

Menor lesionada

María Suárez y Rivero, de Tapaste, de 13 años y vecina de la calle Universidad 24, fué asistida ayer por el doctor Gronlier, médico de guardia en el Hospital Municipal, de la fractura de la tercera falange del dedo índice izquierdo.

Sufrió dicha lesión al ser alcanzada casualmente, por la plisadora de una máquina de coser.

Mientras dormía le hurtaron 20 pesos

Guillermo Rubina, natural de Hungría, de 28 años de edad y vecino de la calle Yara sin número, en Arroyo Apolo, dió cuenta a la policía de la octava estación, que durante la noche anterior, se quedó a dormir en el hospedaje sito en Cienfuegos 80, en unión de su amigo Antonio Peyález, y que al despertarse por la mañana, advirtió que este había desaparecido, hurtándole el saco de vestir en uno de cuyos bolsillos guardaba una cartera que contenía veinte pesos en billetes americanos.

Total, nada

Por el policía 1411, R. Noda, fueron detenidos ayer Benito Fernández Incógnito, de España, de 25 años de edad, Manuel Touso Morjade, de 18 años, también español y Juan Baños Fernández, de 28 años, de igual nacionalidad y todos vecinos de la Calzada de Jesús del Monte número 615, a petición de Manuel Fidalgo González, de España, de 20 años, de igual domicilio y habitación.

Expuso este último que al levantarse por la mañana, advirtió la falta de una cartera que contenía 75 pesos, sospechando fuesen los autores sus compañeros.

Estos negaron la acusación, por lo que presentados ante el Juez de Guardia Diurna, fueron puestos en libertad.

Hallazgo macabro

Avisada por el oficial de guardia en la quinta estación de policía ayer como a la una de la tarde, un sargento y un vigilante de la policía del puerto, se constituyó en una lancha en el litoral, frente a la calle de Campanario, ocupando en el mar un bulto que flotaba desde hacía rato, y cuyo contenido, aunque desconocido, había atraído gran cantidad de curiosos que se situaron en el muro del Malecón.

Abierto el paquete pudo verse contenía pedazos de un niño de la raza blanca.

El doctor Pardiñas, médico de guardia del segundo centro de socorro, después de reconocerlo, certificó se trataba de un feto, del sexo masculino, de la raza blanca, que tenía la cabeza separada del tronco, desarticulación de ambos brazos y pierna izquierda. En el rostro presentaba diversas heridas producidas por instrumento cortante, le faltaba la nariz, así como toda la masa encefálica.

Entre los papeles y pedazos de trapo que envolvían esos restos, la policía halló fragmentos de vidrios y una tapa de cristal, lo que hace suponer que aquellos fueron depositados en un pomo y arrojados al mar.

De este hecho se dió cuenta al Juez de Guardia, el que ordenó la remisión de los restos al Necrocomio.

El robo de 25 mil pesos en prendas

La Policía Judicial presentó en la mañana de ayer al doctor García Sola, a Buenaventura Pérez Veitia, Antonio de Veitia Muria y José Antonio Oviedo Matienzo, la primera acusada del robo de prendas por valor de 25.000 pesos a la señora Herminia Veitia y los segundos acusados por aquélla como cómplices o mejor dicho, como inductores del hecho.

Una y otros ratificaron sus anteriores manifestaciones hechas a la Judicial, disponiendo el doctor García Sola la remisión al vivac de Buenaventura y la libertad de Veitia y Oviedo.

Expendedor de drogas detenido

Por los vigilantes 1719 y 676, fué detenido ayer en San José y San Nicolás, el asiático José Con, de 34 años, vecino de Rayo 28, al cual, al ser registrado, se le ocupó una cajetilla de cigarros conteniendo un papelillo de opio.

El detenido fué remitido al vivac.

UN SARGENTO DEL EJERCITO ES QUIEN LE VENDIA LAS DROGAS A CARLOS LUEGES, SEGUN DICE UN CHAUFER

El teniente Miguel Calvo Herrera, jefe de la Sección de Expertos, asistido del sargento Azcuy y del experto Gutiérrez, procedieron a presentar en la Sección a Francisco Gil Chacón, natural de la Habana, de 21 años de edad, vecino de Desagüe 68, y a José Manuel Lueges Sánchez, de 23 años, vecino de Neptuno 214.

Dijeron los policías que con noticias de que en la casa Perseverancia y Lagunas habíase intoxicado gravemente un hermano de Francisco, nombrado Carlos, el cual dejó de existir en el Hospital Calixto García, se constituyeron en dicha casa con el fin de investigar la forma en que ocurriesen los hechos.

En dicha casa se ocuparon una caja con jabones y una jeringuilla hipodérmica, enterándose que Carlos era un vicioso de las drogas. José Manuel Lueges expuso que se enteró por Alberto Salas Prado, de 27 años, chauffeur y vecino de Jesús Peregrino 22, que en la madrugada del hecho había estado paseando en su automóvil con Carlos y con la mujer de éste, nombrada Beba Calvo, hermana de una mujer conocida por "La Macorina", dejándolos después en la casa.

Gil entregó al teniente Calvo una cajita conteniendo ocho agujas hipodérmicas, que dijo le habían sido entregadas para que se las guardara el hermano del occiso, ignorando lo ocurrido.

Presente el chauffeur Alberto Salas, refirió que durante toda la noche de antier estuvo paseando a Bebita y a Carlos, dejándolos por la madrugada en la accesoria de Perseverancia y Lagunas, donde aquellos sostuvieron una disputa por una caja de jabón.

Que por la mañana al tratar de darle un recado a Carlos, se dirigió a la casa, enterándose por el bodeguero de la esquina, de lo sucedido.

Agregó Alberto Salas que sabe que Carlos y Bebita eran viciosos y que adquirían las drogas de un sargento del Ejército, que está destacado en Columbia, ignorando las generales, pero sabe que es grueso y usa espejuelos.

Con lo actuado se le dará cuenta al juez de instrucción que conoce del hecho.

LA ARROLLO UN AUTO

María Vergara López, de 18 años, vecina de Consejero Arango 23, fué asistida en el Hospital Municipal de contusiones por el cuerpo, que le fueron ocasionadas en Malecón y Aguila al ser arrollada por el auto 1279, que conducía José Raúl López Alvarez, vecino de San Miguel 195, quien fué remitido al Vivac.

DOS DETENIDOS

El vigilante 1622, arrestó en la calle de Diaria a Sixto Alvarez Rodríguez, de 18 años, vecino de Luyanó 7 y a Crisanto Jiménez Hernández, de 18 años, vecino de Escobar 67, por haberle manifestado un individuo, que dichos sujetos habían despojado de cierta cantidad de dinero a otro.

Los acusados ingresaron en el vivac sin más pruebas, pues no han aparecido los acusadores.

CON UNA TRINCHA

Olegario Castillo, de 24 años, vecino de Manrique 163, fué asistido en el Hospital Municipal, de una herida incisa en el mano izquierda, que se ocasionó en su domicilio, al estar trabajando con una trincha y lesionarse.

LO MALTRATO UN VIGILANTE

Julio Taboada Vázquez, de 23 años de edad, vecino de Vives 170, fué asistido en el segundo centro de socorro de contusiones por el cuerpo, que le produjo en su domicilio al maltratarlo de obra, un vigilante de la Policía de Obras Públicas, nombrado Jesús Vázquez Vázquez, que es compañero de cuarto.

CAYO DE LA BICICLETA

En el Hospital Municipal fué asistido Serafín Valdés Larred, de 14 años, vecino de Zanja 107, de contusión en la mano izquierda, que se causó en su domicilio, al caerse de una bicicleta.

UNA CAIDA

Josefina García Rido, de cuatro años, vecina de San José 127, fué asistida en el segundo centro, de contusión en la mano izquierda, que sufrió al caerse en Zanja y Marqués González.

ASIATICO AL VIVAC

Los vigilantes 581 y 103, arrestaron al asiático Francisco Toc, de 24 años, sin domicilio, por acusarlo Serafina Guedes Cartaya, vecina de San Rafael 44, de haberlo sorprendido en su domicilio, cuando trataba de sustraerle un reloj.

El asiático ingresó en el vivac.

LA SALUD DE SU HIJO
debe ser objeto de su constante atención. En caso de fiebre, cólico, indigestión, constipación o disentería, los médicos recomiendan
TRADE LAXOL MARK

NOTICIAS DEL PUERTO

HOY LLEGA EL LAFAYETTE

También será despachado el "León XIII" que llegó anoche.—Un buque motor llegará en su primer viaje.—Por portar una pistola de dos cañones

UN NUEVO BUQUE MOTOR

Los Sres. A. C. Fabricius Co. Inc., consignatarios del buque motor "Fella" de bandera italiana ha recibido un aerograma del capitán de dicho barco informándole que arribará a la Habana mañana martes por la mañana conduciendo carga general.

El "Fella" realiza su primer viaje y es propiedad de la Compañía Navigacione Libera Triestina.

Su desplazamiento es de 15 mil toneladas brutas y 10 mil netas con 9 compartimentos para carga, uno de ellos con refrigeración para poder conducir carnes y frutas frescas y vegetales.

Está equipado de seis gruas que pueden levantar cada una tres toneladas.

Sus dimensiones son 131 metros de eslora, 16 metros 84 milímetros de manga, y 9-20 de puntal, teniendo doble cubierta y capacidad para 532.840 pies cúbicos para la carga.

Además tiene acomodamiento para 25 pasajeros, de ellos 17 en cámara.

Su andar es de 12 millas y tiene su correspondiente estación inalámbrica.

PORTABA UNA PISTOLA DE DÓS CAÑONES

Por el Inspector Auxiliar de la Vigilancia de la Aduana F. Rodríguez, fué arrestado en el muelle de la Machina Ramón García Niesto, natural de España, de 38 años de edad y vecino de Inquisidor 17 porque portaba una pistola de dos cañones calibre 38 sin tener licencia para ello.

MALTRATO DE OBRA

El Vigt. de la Policía del Puerto Morales, procedió a arrestar ayer a Antonio Alvarez Fernández, vecino de Sol 9 porque maltrató de obras y lesionó de carácter menos grave a Agustín Pérez y Pérez, vecino de Paula 73.

Dice Pérez que días pasados el Alvarez le pidió una peseta para comer, y que ayer lo volvió a encontrar en los muelles pidiéndole 10 centavos y como se los negó le hizo agresión.

EL "PIONER"

El vapor americano "Pioner" llegó ayer de Baytown, Texas, con un cargamento de petróleo crudo.

EL VULCANO

El vapor italiano Vulcano salió ayer para Norfolk dejando en la Habana 4 de sus tripulantes que están convaleciendo de la grave intoxicación que sufrieron al comer un pescado ciguato que pescaron frente al cabo de San Antonio.

BARCOS QUE SE ESPERAN

Los siguientes barcos se esperan: el vapor Granada, de New Orleans; el Callandia, de los Estados Unidos; el Barón Loudwa, el W. D. Munson, de New York; el Munardam, de New Orleans; el León XIII, de Barcelona; el Orizaba, de New York; el Puerto Rico, de New York; el francés Lafayette, de Saint Nazaire; el Panuco, de New Orleans; el Monterrey de México; el Heredia, de New Orleans.

EL LEON XIII

Anoche llegó procedente de Barcelona y escalas el vapor correo español "León XIII" que trae carga general y pasajeros.

Este vapor será despachado en la mañana de hoy.

El día 5 zarpará el León XIII para Santiago de Cuba con pasaje y carga para ese puerto, y ya se han vendido muchos pasajes por no haber otros medios de comunicación por motivo de la huelga ferroviaria.

EL LAFAYETTE

Para las once de la mañana de hoy tiene anunciado su arribo a la Habana el hermoso vapor francés Lafayette, que trae carga general y numeroso pasaje para este puerto y de tránsito para Veracruz.

CRUZ U-2385
NEVERAS BOHN SYPHON
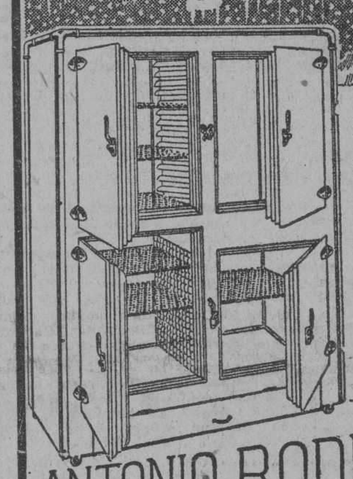
Las Neveras BOHN SYPHON son verdaderas protectoras de alimentos y las más elegantes y de duración casi eterna. Le invitamos a que vea los últimos modelos.
ANTONIO RODRIGUEZ
EFECTOS SANITARIOS EN GENERAL
CIENFUEGOS, 18 y 20. Teléf. A-2881. Ave. DE ITALIA, 63.

¿Se Embarca Usted?
NOSOTROS LO SURTIMOS DE EQUIPAJES, TRAJES Y ZAPATOS
Más Baratos Que Donde se Fabrican

SOMBRERERAS, MALETAS, MALETINES, CARTERAS, BAULES ESCAPARATE, CAMAROTE Y DE BODEGA, TRAJES PROPIOS PARA USAR EN EUROPA Y ESTADOS UNIDOS. ZAPATOS DE TODAS CLASES
YA TENEMOS A LA VENTA LOS ULTIMOS MODELOS DE ESTACION. CREACIONES DE PARIS Y NEW YORK. VENGA A VERLAS.
PELETERIA (LA MAYOR DEL MUNDO)
BROADWAY
BELASCOAIN, ZANJA Y SAN JOSE
ENGLISH SPOKEN TELEFONO M-5874
4571 1 d 3

Relojes "LONGINES"
"Filos Como el Sol"

Brindamos hoy un hermoso estilo de "LONGINES" en Plata Nielé con ricas incrustaciones en oro, borde Imperio. Hora exactísima.
Se vende en todas partes a
$30.00
CUERVO Y SOBRINOS, S. en C.
"Los Joyeros de Confianza"
San Rafael y Aguila Tel. A-2666

DE MARIANAO

DOS LESIONADOS

En el Hospital Militar de Columbia fueron asistidos por el capitán Vinajeras, de lesiones menos graves, Serafín Alvarez y Ferrer y Luis Luján Botel, ambos vecinos de Infanta y San José, Habana. Estos individuos recibieron las lesiones al irse frente al Hospital Militar contra un árbol la cuña Hispano Suiza en que viajaban en dirección a Marianao.

El hecho resultó casual.

INTOXICADA

En la casa de socorro fué asistida por el doctor Guadreny de una grave intoxicación, Sabina Blanco y Blanco, de 48 años de edad y vecina de Nodarse número 3, en el Wajay. Manifestó que dicha intoxicación se la había producido la ingestión de una substancia que le habían recomendado para uso externo, la cual había tomado con el fin de privarse de la vida.

HURTO

Pedro Vidal y Rodríguez, de 23 años de edad, español y vecino de Husillo 16, en la Ceiba, denunció que su compañero de cuarto que se nombra Francisco González le sustrajo del cuarto 136 pesos en efectivo y un revólver, creyéndose perjudicado en 156 pesos.

De este hecho tuvo conocimiento el Juez de Intsrucción.

ABREU.

EL MEJOR LAXANTE, DIURETICO Y SOLVENTE DEL ACIDO URICO
Salvitae
PARA
LA GOTA
EL REUMATISMO
EL ESTREÑIMIENTO
EL DOLOR DE CABEZA
LA BILIOSIDAD
LA INDIGESTION
LA DIABETES
EL MAL DE BRIGHT
De Venta en todas las Droguerías y Boticas Principales.

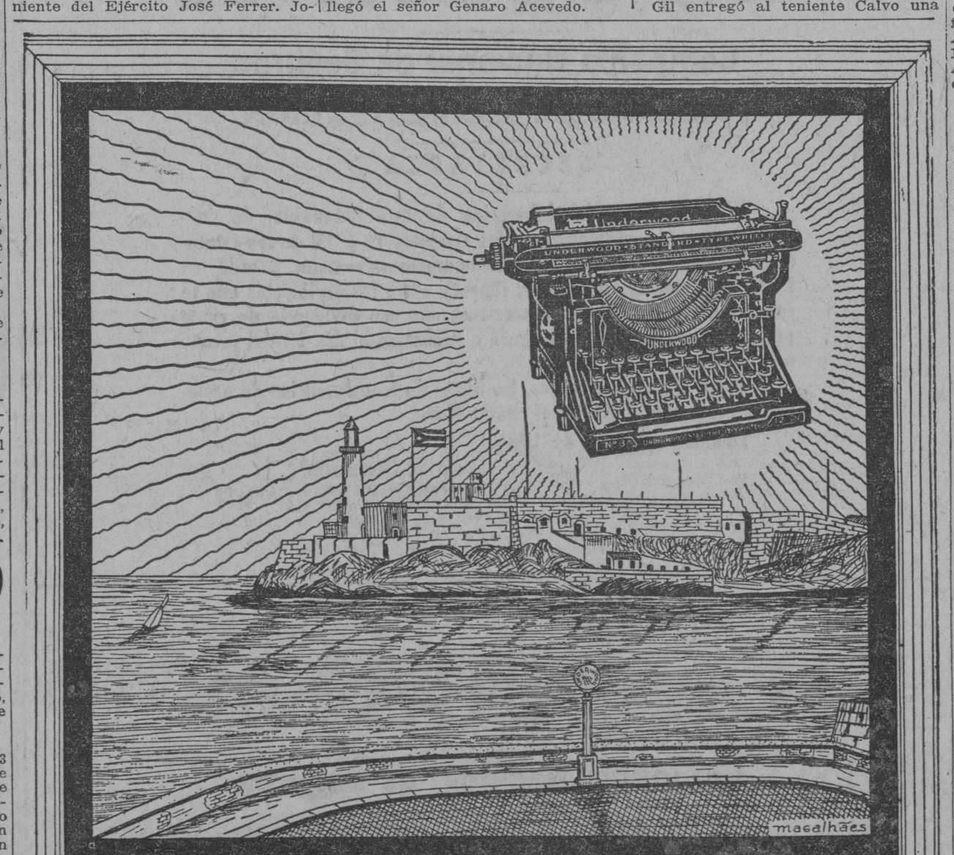
CON LA AURORA DE CADA DIA DE TRABAJO
CERCA DE 3,000,000 DE MAQUINAS DE ESCRIBIR
UNDERWOOD
ENTRAN EN ACCION ACELERANDO
LOS NEGOCIOS DEL MUNDO
VDA. DE J. PASCUAL BALDWIN
PI Y MARGALL (OBISPO) 36

M.E.C.D. 2016

ANÉMICOS
2
CUCHARADAS DIARIAS DE
Sanemil Busto
REGENERAN VUESTRA SANGRE EMPOBRECIDA.
ES EL ANTIANÉMICO MAS RÁPIDO

MATANCERAS

NUEVAS D EL TENNIS

De las más gratas.

Se celebró en la tarde del jueves la junta de la Directiva de aquella casa, tomándose los acuerdos más felices.

Se celebrará el baile de Mayo, el día catorce.

Baile que es un homenaje a la señorita Consuelo Miranda, con motivo del premio María Luisa Dolz que recientemente se le otorgó.

Tendremos además todos los domingos en estas tardes veraniegas, baile de cinco a siete.

Habrá músicas en el Tennis todos los domingos.

Y es casi seguro que el día veinte, patriótica fecha cubana, se ofrezca un almuerzo en las galerías de aquella sociedad.

UN BAILE EN SAUTO

Del Club Rotario.

Lo organiza como último acto de su gestión en la presidencia de esa Institución el señor Alfredo Esquerré.

En honor de las señoritas que tomaron parte en la última fiesta.

Cesó ya en el cargo el entusiasta caballero, que ha rendido una de las labores más beneficiosas, más útiles y más eficaces para el rotarismo mañancero.

En la organización de ese baile rotario han de tomar parte muy gentiles señoritas de esta sociedad.

Será un éxito.

Es por invitación rigurosa.

ANIVERSARIO DE BODAS

El 30 de mayo.

Cumplieron en esa fecha dos años de casados, los jóvenes esposos Cándita Heydrich y Manolo Estrada.

A pasarlo fueron al Vichy cubano, a aquel San Miguel de los Baños tan animado siempre, donde pasan actualmente una temporadita sus padres, los esposos Alfredo Heydrich y Rosa Hernández.

Con Manolo y Candita festejaron esta fecha sus padres y el angel que es encanto y es gloria de ese hogar.

El primogénito.

CAMPEONATO DE HAND BALL

En el Liceo.

Se inició el primero de marzo entre un grupo numerosísimo de clubmen de aquella institución.

Bajo la dirección de Luis Socarrás.

Se celebrarán todas las tardes interesantes games, premiándose a los vencedores con una Copa de plata que quedará en el Liceo como primer trofeo ganado en aquella cancha.

Daré mañana los nombres de los caballeros que figuran en ese Campeonato de Han Ball del Liceo.

CONCIERTO TIPICO CRIOLLO

En Sauto.

Lo ofrecerá en la segunda quincena de junio el gran pianista Ernesto Lecuona, con el concurso de conocidos artistas.

Vendrá para esa fiesta la Montané.

Y oiremos de nuevo a la Fantolli de Carrasco, a Tomasita Núñez,etc.

En este mes de mayo se pondrán a la venta las localidades para esa fiesta cubana, que ha de ser como todas las anteriormente celebradas en Sauto, un verdadero acontecimiento social.

EL BANQUETE A ECHEMENDIA

Suspendido nuevamente.

Por coincidir con la celebración de ese acto, la fecha del día obrero, en que no podrían ausentarse de la Habana los Secretarios de Gobernación Guerra y Marina e Instrucción Pública, que ofrecieran venir a esta ciudad para ese homenaje, se pospone para el sábado ocho de mayo.

Con tal motivo las adhesiones a esa fiesta que se habían cerrado desde el pasado jueves, vuelven a abrirse hasta el jueves próximo.

Sépanlo así todos los que se interesan por ese homenaje que ha de rendirse al joven y talentoso Director de nuestro Instituto.

NUEVA DIRECTIVA

De los rotarios.

Quedó proclamada en la junta celebrada anoche en el Hotel El Louvre, eligiéndose para los cargos que detallo más abajo a los siguientes caballeros.

Presidente Anorga.
Vice Cancio.
Tesorero Alcoser.
Secretario Calderon.

Y vocales Mario Dihigo, Miguel Beato, Jacinto Martínez, Alfonso Menéndez, Ramón Sarría, Angel Lorenzo, y Ricardo Campanería.

Sargento de Armas Vicente Montcholí.

Felicísima la elección de anoche.

Joven de grandes méritos, de mayores arrestos y de sólida y reconocida inteligencia es el señor Añorga, Director del Gran Coliseo La Luz.

Y como Anorga, Fernando J. Cancio, el Administrador del National City Bank, Alcoser, Calderón, etc.

La gestión brillante de Esquerré puede tener continuación en la que desarrolle Añorga, espíritu entusiasta.

COMEDIA EN SAUTO

Y Variedades.

Comenzará a actuar quizás el mismo domingo en que vean la luz estas "Matanceras" un cuadro integrado por la Herrero Tordesillas y Villarreal con elementos que los secundan admirablemente.

Comedias de Muñoz Seca serán las que vayan a la escena.

Sanjurjo y Soles empresarios de ese espectáculo, advierten al público que todo aquel que quiera separar sus localidades para las dos funciones que nos ofrecerá ese conjunto aquí, tendrán un descuento del veinticinco por ciento.

Valdrán, pues, las lunetas para esas dos funciones, dos pesos.

Y se venderán en taquilla a uno veinticinco.

FELICIT ACIONES

No vió la luz esta nota en mis "Matanceras" de anteayer, porque me encontraba en la Habana por asuntos relacionados con este periódico.

Pero no por eso dejaré de saludar a amigos tan estimados como el Ingeniero Felipe Montanills, el Comandante Felipe Blanco, el señor Felipe Vallée, y Felipito Blanco Ovares.

Santiago Alegría, y Santiago Verdeja el ilustre matancero que presidió la Cámara en épocas del general Menocal.

Dos Damas que celebraron anteayer su onomástico: Felipa de Armas de Arenal, la esposa del opulento hacendado y Felipa Cirarruista de Echeverría, ausente hoy en España.

LA ULTIMA NOTA

Para saludar a Rossy Solomón que después de cuatro semanas que ha pasado en la Habana, encuéntrase de nuevo entre nosotros.

Viene satisfechísima.

Despediré así mismo a Margarita Heydrich viudita de Peralta que se dirije en estos días a San Miguel de los Baños, donde pasará, en el Chalet, de su propiedad, una corta temporada.

Manolo JARQUIN.

UN LUGAR TRANQUILO PARA PERSONAS DISTINGUIDAS
Hermosos jardines y parques. Abierta hasta las once p. m.
2 alt. d 2
5431

DANDERINA
El tónico de la gente culta.
Tiene un perfume moderado y no engrasa el pelo.

LA BOYA SALVAVIDAS "CUBA"

UNA CARTA

Señor Director de DIARIO DE LA MARINA.

Hemos leído—en ese DIARIO—una nota de Día en Día, a propósito de la Boya Salvadidas Cuba y de su inventor el ingeniero López Sainz, donde se lanza—recogiéndola de La Lucha—una idea. Dice: "Algo hay que hacer". Admiradores de todo lo que sea progreso y desarrollo científico desearíamos saber qué es lo que se proyecta para sumarnos con fe.

¿Es, por ejemplo, darle al inventor medios de perfeccionar su aparato haciéndole dirigible?

Esperamos.

De usted attos. y s., s.,

Varics Suscriptores.

El parricidio cometido en Marianao hace dos días, y que en principio pareció que quedaría en el misterio, ha logrado esclarecerse, mediante el esfuerzo realizado por las autoridades. Tanto la Policía como el Juez y su Secretario, desplegaron gran actividad

EL HECHO

Al capitán Massip le fué denunciado hace dos días que en el barrio de Coco Solo, en el lugar conocido por Llega y Pon, una mujer había dado a luz y que la criatura había desaparecido. La mujer en cuestión fué detenida y declaró nombrarse Aurelia Guerrero, de 32 años de edad; sus primeras manifestaciones fueron de que en efecto, había tenido un alumbramiento cuya criatura falleció, siendo enterrada en el Cementerio de Colón.

Los interrogatorios continuaron y después fueron detenidos por estar complicados en este asunto las siguientes personas:

Octavio Hernández, alias Simba, amante de la Guerrero; María Angela Echevarría, comadrona que la Guerrero dijo que la había asistido en la calle línea número 17, en el Vedado; Marcelina González, dueña de la casa de Línea 17 y Severiana Guerrero, madre de la parricida.

Estas personas con sus declaraciones hicieron que compareciese ante el Juez de Instrucción gran parte de la vecindad de Coco Solo.

En el día de ayer y con el fin de llegar a conocer la verdad sobre la misteriosa desaparición del hijo de Aurelia Guerrero, se hicieron por parte de las autoridades cuantas diligencias fueron necesarias hasta conocer la verdad del hecho.

Como a las nueve de la mañana se encaminaron hacia el lugar conocido por la Puntilla que está cerca del paradero de los carros de la Havana Electric, en el Vedado, el Juez de Instrucción, doctor Vidal, acompañado de su secretario, señor Bonada, y del oficial Miranda, acompañándole también el capitán Massip y el sargento Calderón. Fueron a este lugar las mencionadas autoridades con el fin de practicar una inspección ocular. Allí fueron conducidos también los detenidos, llegando el Juez al convencimiento de que fué allí donde nació el menor que después fué asesinado.

Desde aquel lugar se dirigieron a la casa que en Coco Solo habitaba Aurelia Guerrero y allí, tras de mucho buscar, encontraron ya en estado de descomposición el cadáver del niño, y que después de muerto fué arrojado en el pozo de un escusado. El lugar donde estaba el cadáver había sido cuidadosamente tapado de nuevo con tablas.

Una vez que fué hallado el cuerpo del delito, la acusada pidió ampliar sus declaraciones, manifestando que había dado a luz, no en el Vedado, como dijo en principio, sino en su domicilio y que el niño había nacido con vida; pero que había muerto minutos después, y que para evitarse trastornos, ya que su situación no era buena, lo habían llevado a aquel lugar.

A pesar de lo declarado por Aurelia Guerrero, el Juez y la policía, con conocimiento de ciertos datos, han llegado a la conclusión siguiente: La acusada dió a luz en la Puntilla, no en su casa; el cuerpo quizás exánime fué conducido hasta el lugar donde se encontró, a manera de un paquete cualquiera. También asegura el capitán Massip que en este hecho ha tomado parte directamente el amante de la Guerrero, pues es un individuo de muy malos antecedentes.

Aurelia Guerrero y Octavio Hernández quedaron a disposición del Juez. Probablemente hoy serán procesados con exclusión de fianza.

DE LA JUNTA MUNICIPAL ELECTORAL

Solicitudes de inscripción presentadas ayer ante la Secretaría de la Junta Municipal Electoral.

Francisco Prieto García; Augusto Tariche Sotolongo; Nicomedes Acosta Rosell; Ramón Casal Suárez; Luis Sevilla Sánchez; Paúl Gomorra Reyes; Juan Pérez Ortega; José Antonio Naranjo Ortiz; Rodolfo Frías Moya; José Villafertes Pich; Sergio Llorca Montes de Oca; Guillermo García Surita; Antonio Cantos Pérez; Juan Pérez; Manuel Ramírez Estévez; Eduardo Salom Moya; Diego Acosta Morat; Germán Lavanta Zayas; Evaristo Raúl Valdés Jiménez; Fermín Ayala Valdés; Ramón Borroto Silva; Mario Saladrigas Hernández; Ricardo Gómez Ramos; Antonio García Meitín; Angel E. Gutiérrez Delgado; Carlos J. López Pleu; Sotero Díaz Hernández; Leopoldo Travieso Escalandro; Felipe Hernández García; Arturo López de la Fe; Jacinto Toscano Pastores; Evaristo Febles Febles; José Antonio Rodríguez Zayas; Teodoro Sosa Castillo; Alejandro García Macegosa; Emilio Alvarez Abreu Abelardo Rodríguez Balbín; José Avelino Orta López; Lucio Cruz Pérez; Ignacio Zequira Lafestan; Ismael Lezcano Fernández; Domingo Orta Sánchez; Mario Pedroso Correa; Lucas Guzmán Gutiérrez; Julio César Ferrara Jiménez; Armando Torres Grillo; Justo Chaple Méndez; Pablo Morales Peraza; Juan Santana Pallarés; José Villar Ruiz. Guillermo González González; Eugenio Collado Valdés; Graciel Arrascota; José Herrera Jiménez; Serafín Campillo Regalado; Eduardo Fraguela Rodríguez; Gregorio A. Mesa Pérez; Gerardo González Dieppa; Pedro Tolomedo Estévez y Alvarez; José Antonio N. Sterling Malagamba; Raúl N. Sterling Malagamba; Longino Gil Miranda; Angel Luis Febles Secretal; Eustasio Menéndez Torres; Julio Gómez Morales; Ramón González Rodríguez; Baldomero Lamar y C. A.; Juan Pascasio Collazo Orseñas.

GUANABACOA AL DIA

JESUS CALZADILLA

Lleva hoy diez días sin poder escribir su leída sección "Guanabacoa al Día" el querido compañero Jesús Calzadilla. Un fuerte ataque reumático por un lado, y por el otro una eczema en el pié derecho, lo retienen en su hogar.

De su asistencia está hecho cargo el doctor Castro, ex jefe local de Sanidad.

Calzadilla se ha visto precisado a solicitar un mes de licencia en la Secretaría de Justicia.

Para que las noticias de la villa se mantengan con toda la actualidad que a él le agrada, lo sustituiremos hasta tanto desaparezca su dolencia, haciendo muy fervientes votos por su total restablecimiento.

LA ULTIMA FIESTA DEL LICEO

Fué la matinée infantil celebrada el domingo 18 ppdo. Una de las fiestas más grandiosas, en su clase, que recuerda la crónica.

Los tres salones se hallaban totalmente invadidos.

Junto al escenario se situó el magnífico Jazz Band que dirige el maestro López Rossi. Los carnets, muy elegantes, eran obra de la conocida casa impresora del señor Juan F. Mora, y las bomboneras con ricas y variadas confituras procedían de "La Gloria", de la capital.

¿La concurrencia infantil?

Algunos, solamente algunos nombres podremos ofrecer:

De sala: Amalia Arana y Fernández, Matilde Carbonné de Muller, Olga Muller, Nieves Currais, Carmen Guzmán, Margot Vidal, María Aurora del Valle, Hilda y Dulce María Nieto, María Antonia Pérez, Isabel González, María Tabell, María Antonia Castellanos, María y Francisca Bequet, Griselia del Corral, Basilita Pérez, Rosario Ortega, Olga y Rolando Mora, Violeta González y Falcón, Georgina Martínez, Enrique Anavitarte, Antolino, Julio, Alberto Gavilongo de la Vega, Arturo Elejarde García, Juan Palacio, Margot de la Vega, Rosita Ruaix, Luisa Llanes, Dulce Jiménez, Esperanza Turón, Leopoldina Barrios, Carmen, Esperanza y Bernardo Aguila, Otilia Domínguez, Pedro y Reche de la Lastra, Mercedes Aguila, Olga de Beche, Amparito Ortega, Raúl y José Antonio Muzurrieta, Antonio Alpízar, Delio Rodríguez, Enrique Muzurrieta, Manuel y Raúl Pastora, Adelita Viondi y Vera, Esther Franca, Luis, Antonio y José Rodríguez, Manuel Arcadio y Ramón Hernández, Joaquín, Antonio y René Chávez, Hilda Ruiz y López, Manolita Acosta, Josefina y Aida de Villegas, "Cuca" del Valle, Carmen y Fidelia Orta, Josefina García Hernández, Julito González López y otros.

De bailarinas: Juanita Llano, Dolores Barreras, Margot Sánchez, Angelina Guerrero, Clara Margarita Ibarra, Margot y Juana de la Torre y Cullel, Caridad, Julio, "Aidita", Angeles y Emilita Serrano, Georgina Albis, América Tenías, Luisa Tenías, María T. Bosch, Mercedita D. Beche, Reineira Suárez, Ofelia Sevilla, Ernestina Pujol, Andrea Riera y otras más.

De Capricho: Fidelia Calzadilla, Graciela Pastora, Margarita Casanova, Berta Acosta, Aida de la Torre, María Josefa Rongo, Armandito Díaz Vega, Manuel Proenza y Lezpona, Martica Isaguirre, Aleida Ochoa, Lilia Sotolongo, Angelica de Villiers, Blanca Aucrian, Luis Castilla, Mercedes Borrero, Blanca Llanes, Margot Derizan, Iluminada Ochagavia, Rosita Rubio, Ofelia Rodríguez, Estela Díaz y otras más.

De Pierrots y Colombinas: Ildefonso Estrada, Manolito Ibarra, Grace González de Mendoza, Jorge Godoy, Dulce Medina, Carmen Sánchez, Delia González, "Mimí" Llanes, Margot Jiménez, Robertico González López, hijo de los estimados esposos Teresa López y Julio González; Margot Montojo, Pepito Serrano, María Luisa Salabarría, Emilio Fernández, Josefita Sabatés, Ofelia Martínez, Antonia Marinelo, Josefina Paterson, María Antonia Dolz, Carmen Somosa, Berta Ruiz, Marta Alvarez Ríos, Josefina Cadavieco, Edelmira Rivero, Luis Villar, Onelia Muñoz, Hilda Suárez, Roberto Espinola y otros más.

Majas y Manolas: Coralia González de Mendoza, Carmen Semería y Pezuela, Rosa Elena Verdaguer, Alicia, Onelia y Delia Pallares, Haydée Fernández, Marta Montero, María Luisa Ruiz, Gloria Estévez, Hilda Fortún, Lidya Guzmán, Lolita Carbonell, Consuelo Guerra, Amalia Hernández, Onelia Guzmán, Noemí Duquesne, Mercedes Bruzón, Graciela Cairo, Dulce Luján, Margot Espín y otras.

Aldeanas: Olga Abreu, Graciela Abreu, Consuelo y Berta de Villiers, Margot Núñez, Ambrosia Ochagavia, Mary Alvarez, Catalina Ruiz, Delia Barreiro, Berta e Hilda Carreño Montiel, Hilda Murias Parras, Zoila Rodríguez, Morayma Ducasi, Edelmira Cruz, Antonia Saavedra, Francisca Guash, Eloísa Betancourt, Silvia y Berta Yeste y otras.

Floristas: Carlota y Carmita Valera (de violeteras), Olga Mahy, Purita Villada, Lydia Zayas Bazán, Zoila Estrella Cortes, Violeta Ferrer, María Castillo (violetas y margaritas).

Otros más: Martica López (Pastora de Watow); Conchita Bousoño (Egipcia); Manolita Alvarez (Trovador); Luis Alvarez (Príncipe de Hawai); Estela Remolina (Mota); Hortensia López (Uva); Carlos Bequet (Marinero); Carmen Fernández de Castro y Arteaga (Princesa Oriental); Aníbal Zayas Bazán (Indio de Arizona); Morayma Ochoa (Dama Antigua); "Carmina" Villar (Feillette de 1930); María Antonia Hinojosa y Estela Linares y Lago (Damas Antiguas) y otras muchas que en grado máximo lamenta no recordar el Cronista.

Y de Oriental, muy graciosa, Graciella González López.

Terminada la parte primera de los bailables, el señor Armando del Valle, Presidente del Liceo, auxiliado por los Directivos doctor Vicente Lancha y señores Plutarco Villalobos, Carlos de la Pezuela y Laureano Fernández, procedió al sorteo de cuatro magníficos juguetes, designándose para la extracción y conteo de los números a la graciosa y angelical niña "Martica" López.

Nuestra enhorabuena para la Directiva por el resonante triunfo de la fiesta infantil del domingo 18.

EN EL "GUANABACOA TENNIS CLUB"

Otro triunfo se anotó el pasado domingo la simpática sociedad "Guanabacoa Tennis Club" con la regia matinée bailable que ofreció.

Antes hubo un interesante match de tennis entre "Loma Tennis Club" y "Guanabacoa Tennis Club".

La animación se mantuvo toda la tarde.

UN SOCORRO

Lo pedimos a las almas buenas y caritativas para aquellas infelices de Aparición número doce, Aurelia y María Luisa Miranda y Rodríguez, que perdieron a aquel joven tuberculoso, y hoy ven en bastante estado de gravedad al niño Agustín Rodríguez Miranda, que acaba de salir del Hospital de esta villa después de ser cuidado y atendido con toda clase de consideraciones por el doctor Cubría y demás personal del Hospital. Este niño fué arrollado por una máquina, recibiendo importantes heridas.

Las personas que lo quieran socorrer pueden dirigirse a la casa Venus 121 y preguntar por María Luisa.

LOS ESCOLAPIOS A MATANZAS

Después de una odisea bastante pesarosa para los nuestros, vencieron nuestros basket-bolistas al Instituto de Matanzas, 33x23.

Aceptando invitación de Matanzas fueron en excursión acompañados del Padre Mendiola los componentes del equipo de basket de los Escolapios.

Rayaron a gran altura los Escolapios por su caballerosidad, limpieza y táctica.

El doctor Genaro Suárez, Párroco de la Catedral, y su hermano el Dr. Antonio Suárez, colmaron de atenciones a los guanabacoenses. ¡Gracias a ellos no fué más penosa la estancia de los Escolapios en la Atenas de Cuba!

La paliza propinada por los porta estandartes de la villa de Pepe Antonio a los del Instituto de Matanzas fué de 33 goals contra 23. Digno de mención es Cortina, quien encestó nueve goals.

Los jugadores del Colegio fueron: Alvarez, Cortina, Fes, Villazón, Mechoso y Cuervo.

¡Fe y adelante, muchachos! ¡Y olviden la odisea!...

HOGAR ALEGRADO

Con el nacimiento de un hermoso baby ven alegrado su hogar los jóvenes y simpáticos esposos Juanita Castro y Felipe Leyva.

Muchas felicidades!

DE GRAVEDAD

Encuéntrase de bastante gravedad desde hace varios días, el Comandante Emilio Domínguez.

A su lado están, desde los primeros momentos, sus compañeros del Centro de Veteranos.

Por su restablecimiento hace votos,

Interino.

LOS PERIODISTAS IBERO-AMERICANOS VISITAN LA FABRICA DE FORD

DETROIT, mayo 1.—(A. P.)—Los periodistas que asistieron recientemente al Primer Congreso Pan Americano celebrado en Washington, que llegaron hoy procedente de Toledo para pasar cuatro días en esta ciudad, son objeto de grandes agasajos, entre los que figura un banquete organizado por el "Detroit News". Visitarán, entre otras fábricas, la inmensa de automóviles y aeroplanos del multimillonario Henry Ford, donde serán obsequiados espléndidamente.

MUEBLERIA EL VESUBIO PRESTAMOS
LA CASA MEJOR SURTIDA EN MUEBLES, JOYAS Y ROPA DE RELANCE A PRECIOS DE GANGA, REALIZACION PERMANENTE.
DINERO SOBRE ALHAJAS A MINIMO INTERES, COMPRAMOS Y VENDEMOS, VICTROLAS, MAQUINAS, MUEBLES, ETC.
FACTORIA Y CORRALES. TELF. M-7337.
3803 3d-6

LA CUBANA
Compañía Nacional de Seguros
CONSEJO DE ADMINISTRACION
SECRETARIA
El Consejo de Administración de esta Compañía, de conformidad con lo establecido en los artículos 13 y 16 de los estatutos, con vista del resultado de las operaciones sociales, acordó, en junta celebrada el día de hoy, repartir entre los accionistas que lo sean el día 4 de Mayo del corriente año, un dividendo de cinco por ciento, cuyo pago comenzará a realizarse el día 13 del propio mes de Mayo.
A los efectos oportunos, los libros de transferencias de acciones, se cerrarán el día 4 del citado Mayo.
Habana, Abril 30 de 1926.
El Secretario,
DR. DOMINGO MENDEZ CAPOTE.

LA CUBANA
Compañía Nacional de Seguros
CONSEJO DE ADMINISTRACION
SECRETARIA
El Consejo de Administración de esta Compañía, de acuerdo con lo establecido en el artículo 5o. del Reglamento General, en sesión celebrada en el día de hoy, acordó, convocar a los señores accionistas para la Junta General establecida en los artículos 26 y 27 de los estatutos, acto que tendrá lugar el jueves 13 de mayo próximo, a las 4 de la tarde, en Aguiar número 102.
Se convoca igualmente a los señores accionistas, a junta general extraordinaria, que deberá celebrarse en el propio local, el mismo día 13 de mayo, a las 4 y media de la tarde, con el objeto de tratar acerca de la conveniencia de emitir $90.000 nominales, en acciones del capital social autorizado.
Habana, Abril 30 de 1926.
El Secretario,
DR. DOMINGO MENDEZ CAPOTE.

4 de cada 5
Estan marcados
No hay manera de evitarlo. La estadística dental demuestra que cuatro de cada cinco personas de 40 en adelante—y miles mas jóvenes—son víctimas de Piorrea. ¿Quiere usted evitar esta temible enfermedad?

Evite la carie mas abajo de las encias

Lo mismo que la tierra alimenta las raices de los arboles, así las encias alimentan a los dientes. Y lo mismo que el arbol muere si usted le expone las raices asi también muere el diente si las encias se recogen.

Esta condición—primera que se manifiesta cuando empieza la Piorrea—es muy común y algo que las pastas de diente corrientes no pueden evitar. Si no se corrige a tiempo acabará por perderse totalmente la dentadura y sufrir serios trastornos organicos.

Si se usa a tiempo y con constancia, dos veces al dia, Forhan's evitará la Piorrea o evitará su aumento. Conservará las encias en su condicion sonrosada normal y saludable, resguardará vuestra salud y mantendrá su boca fresca y agradable.

Forhan's es algo mas que un dentifrico—evita la Piorrea. Miles lo han encontrado altamente beneficioso durante años de uso. Por su propio bien pida y obtenga Forhan's para las Encias. En todas las Farmacias.

Formulaide R. J. Forhan, D. C. D.
Forhan Company, Nueva York

Lo mismo que la estabilidad de un faro depende de una cimentación firme, así la salud del diente depende de le encia

Forhan's
PARA LAS ENCÍAS
Algo mas que un dentifrico, evita la Piorrea
Agente General Exclusivo: ALBERTO PERALTA
San Juan de Dios 1. Telf. A-9136. Apartado 2349, Habana, Cuba

INGLES EN POCAS SEMANAS
NECESITA SOLAMENTE 15 MINUTOS DIARIOS, EXITO SEGURO.
Pida información The Universal Institute, 128 E 86; (D 56) New Yor, N.Y.

Agua de Colonia PREPARADA ::: con las ESENCIAS
: del Dr. JOHNSON : más finas : : :
EXQUISITA PARA EL BAÑO Y EL PAÑUELO
De venta: DROGUERIA JOHNSON, Pl MARGALL, Obispo 36, esquina a Aguiar

GINEBRA AROMATICA DE WOLFE
LA UNICA LEGITIMA
Importadores Exclusivos
: : en la República : :
PRASSE & CO.
Teléfono A-1694 - Obrapía, 18 - Habana

The FLORSHEIM SHOE

Si usted escoge lo mejor en otras cosas, ¿por qué no en su calzado? Considere usted las distancias que anda sobre un par de zapatos. Es sabia economía comprar FLORSHEIMS.
Horma Vista—Estilo X-117
De venta en todas las casas donde venden calzado fino. Sírvase escribirnos si no hay agencia en su población.
The Florsheim SHOE
THE FLORSHEIM SHOE COMPANY
Manufactureros Establecida en 1892
CHICAGO, ILL., U. S. A.
La fábrica mayor del mundo en la producción de calzado fino para caballeros. Busque la marca en el calzado.

M.E.C.D. 2016

CARTERAS

Lectora, sabemos que a usted le agrada vestir bien.

Sabemos que usted conoce perfectamente el abismo insondable que media entre un vestido de confección corriente, vulgar, y otro salido de un "atellier" famoso de Lutecia.

Conviene con nosotros en que a primera vista esos dos vestidos podrán parecer igualmente elegantes, pero, **nada más que a primera vista.**

Ahora bien, un vestido elegante, de buena firma, exige accesorios tan selectos como él.

Sombrero, zapatos, medias, carteras...

Estos dos últimos podemos proporcionárselos a usted.

Precisamente, a nuestra colección de Carteras ya existente, que podemos asegurar era "única" por su cantidad y variedad de estilos, hemos añadido en estos últimos días una remesa "formidable".

Figuran en esta nueva colección llegada, un sin fin de estilos, todos altamente interesantes Nuestro comprador en París, siempre a la busca y captura de novedades atractivas, por esta vez, **se ha superado a sí mismo,** pues creemos imposible pueda ser más feliz en futuras selecciones.

Las formas de estas Carteras, son todas modernas; muchas de ellas con agarraderas, en forma de maletín, estilo hoy mimado por la Moda.

En todos colores, enteros o formando preciosas combinaciones de pirograbados, pinturas o pieles de tonos varios.

También de luto.

Esto que sigue, puede usted comprobarlo en nuestro Departamento: Disponemos de más de SEISCIENTOS MODELOS.

Los precios, reducidísimos, oscilan entre 90 c. y $30.

Tenemos para usted, el mejor Vestido, la mejor Cartera y las mejores medias.

RETAZOS Y CORTES. Los encontrará hoy y mañana, como siempre tan oportunos.

ZENEA (NEPTUNO) La Filosofía Y SAN NICOLAS

DE INSTRUCCION PUBLICA

NOMBRAMIENTOS

Se han aprobado los nombramientos de las maestras siguientes:

Susana Torres, de Camagüey; Florencia C. Fernández, de Trinidad; Candia Rosa Morales Pérez, de Calabazar de Sagua y Flora Baldomera Alvarez Menéndez, de Consolación del Norte.

RATIFICACION

También se ha aprobado la ratificación de la maestra Brígida Mesa, de Cienfuegos; Oscarina Armenteros, de San José de las Lajas y Luis A. Yero, de Guane.

TRASLADOS

Asímismo han sido aprobados los nombramientos de maestros siguientes:

Mercedes María Hernández Pérez, de Isla de Pinos; Clotilde Magdalena Llanes Rodríguez, de Morón; Marina Milagros Miranda Cruz, de Cruces y Juana Estevez Ferrá, de Camagüey.

Han sido aprobados también los traslados de las maestras Irma Alvarez para el aula de nueva creación, en Bacuranao y María Luisa Gramas Sangronis, para el aula primera de la escuela número 37 en Campo Florido, de Guanabacoa.

RETIRO ESCOLAR

El señor Secretario de Instrucción Pública, ha firmado las siguientes resoluciones, concediendo retiro escolar.

María de la Luz Baró, de Guanacaro.

María Agustina Varona, de Placetas.

Amalia Tomasa Herrera Cardet, de Esperanza.

Carmen E. Ramírez Ramírez, de Cienfuegos.

Luis R. L. Blanco Bás, de Guanabacoa.

Eduardo de Jesús Carbonell de Torres, de Guanabacoa.

Ursula A. J. Espinosa y Franco, de Santo Domingo.

También ha concedido el doctor Fernández Mascaró, las siguientes pensiones:

Emiliano Borrego e Ibarra, a nombre de sus menores hijos.

María de la Guadalupe Laviña Pérez, como hija de la maestra del mismo nombre.

Se han denegado por resoluciones de esta misma fecha, los siguientes retiros:

Julia J. M. Mesa y Valdés, de Marianao.

Agustina Capote Yañez, de San Juan de los Yeras.

LABOR DEL DR. FERNANDEZ MASCARO

Ayer consagró el señor Secretario integramente, su jornada a preparar la inclusión en los próximos presupuestos, de las consignaciones autorizadas la víspera en el Consejo de Secretarios y otras que se precisan para dejar cumplimentados varios preceptos legales en vigor.

El doctor Fernández Mascaró conferenció a este respecto con el doctor Hernández Cartaya en la Secretaría de Sanidad, ampliamente por la mañana y en una segunda entrevista por la tarde.

Luego, hasta ya entrada la noche, el doctor Fernández Mascaró estuvo laborando en idéntico trabajo con el señor Superintendente General de Escuelas, doctor Guerra y con el señor Lamadrid, Subsecretario del ramo, auxiliado por el Jefe de la Sección de Instrucción Primaria, señor Gispert.

EL INSTITUTO Y EL JARDIN BOTANICO DE P. DEL RIO

De dos informes, de verdadera importancia para los estudios secundarios en Pinar del Río, tuvo ayer la atención de imponernos el doctor Leandro González Vélez, Inspector General de Institutos, quien restablecido ya de su pasada dolencia ha reanudado activamente sus tareas oficiales.

Informes que obran ya en poder del doctor Fernández Mascaró y que tendrán pronto una triunfal realización. Refiérese el primero de ellos al Jardín Botánico pinareño en el que bajo la inspección técnica del doctor Juan P. Roig, Catedrático de Historia Natural, se han venido haciendo—sin costo alguno para el Estado—obras de adaptación y fomento, colaborando en ello entusiásticamente los profesores de aquel Claustro con el director doctor Emilio Trillo y la Asociación de Estudiantes, quienes han celebrado fiestas deportivas para recabar los fondos para su sostenimiento.

El doctor González Vélez en la parte medular de este su favorable informe, consigna que "es realmente plausible y altamente patriótica la labor desplegada en aquel Instituto, sin alicientes ni recursos pecuniarios y donde más de una vez han tenido necesidad de contribuir con su peculio particular en beneficio de la institución oficial. Y ahora que por la Ley de 27 de febrero de 1926 se reorganiza el personal administrativo y subalterno de estas dependencias públicas, como era lógico que así sucediera, incluyendo plazas necesarias para su debida atención y teniendo en cuenta que anexo a todo Instituto debe funcionar un Jardín Botánico para las enseñanzas prácticas que complementan las labores técnicas de las Cátedras de Historia Natural y Agricultura, pudiendo también servir con igual fin para las Escuelas Normales, a reserva de que ambas puedan utilizar, en casos necesarios, los campos de experimentación y cultivo que ofrecen las Granjas Agrícolas Provinciales; ahora que el fomento de cuanto signifique grandeza moral y material para las instituciones docentes constituye norma esencial de la actual Administración; es oportuno, necesario para la mejor consecución de los fines que se persiguen, y de justificación notoria, que se cubran en el acto los cargos aludidos para la mejor atención y conservación de esos servicios ya que, a mayor abundamiento, por disposición de la propia Ley, se vienen situando en aquella Zona Fiscal las consignaciones conque aparecen dotadas dichas plazas, cantidades que de no aprovecharlas como es debido y como exigen las necesidades actuales serán gastos para el Estado sin utilidad alguna, toda vez que a tenor de las disposiciones legales vigentes irán a engrosar los fondos del retiro civil".

Termina el señor Inspector General de Institutos proponiendo al doctor Fernández Mascaró autorice la propuesta del personal subalterno necesario en el ya llamante Jardín Botánico de Pinar del Río.

Se contrae el segundo de esos informes del doctor González Vélez a la cesión de terrenos hecha para edificar el futuro Instituto Provincial de Segunda Enseñanza, obra que se reputa urgente por el deplorable estado del local ahora utilizado, proponiendo sea derrumbado y en el mismo lugar construido el nuevo, con viniendo ampliar su instalación con alguna parcela del terreno adyacente para la debida situación del Jardín Botánico, que hoy dispone de poco espacio.

LABOR EJEMPLAR EN MATANZAS

El señor Superintendente Provincial de Escuelas de Matanzas, doctor Armando Muñoz, se entrevistó ayer con el señor Superintendente General, acompañado del Inspector Provincial, doctor de Juan y el del Distrito, doctor Aguirregabiria.

Nos informó luego el doctor Muñor que había dado cuenta al doctor Guerra de todos los trabajos realizados en Matanzas, Cárdenas y Jovellanos para establecer las Escuelas Primarias Superiores, en cuyas labores tanto celo y eficiencia han demostrado sus auxiliares, doctores de Juan, Aguirregabiria, maestros y Juntas de Educación.

El doctor Guerra impartió su plena aprobación a todo lo dispuesto y organizado por el doctor Muñoz, cuya labor, se dice por doquier y nos consta, es ejemplar.

REPRESENTACION AL DOCTOR LANCHA

No siendo posible asistir al doctor Fernández Mascaró, como se proponía, a la sesión extraordinaria celebrada anoche en el Consistorio de Regla para imponer las medallas que aquel Ayuntamiento ha otorgado a los doctores Presno, Clark, Valdés Dapena y García Marruz, delegó telegráficamente en el señor Inspector Pedagógico de aquel Distrito doctor Vicente Lancha, para que lo representara.

LA POLICIA JUDICIAL

ANTE LOS DELITOS PUBLICOS

Por el Dr. A. SEGURA CABRERA

Nueva edición notablemente mejorada y aumentada. Esta obra por sus méritos, ha sido declarada de texto para los Miembros de la Policía Nacional. Es de necesidad a todas las fuerzas armadas, especialmente cuerpos de policía y de la Rural y para todo el que tenga que ejercer autoridad.

Esta obra contiene, no tan solo los deberes y derechos de la policía y cuerpos similares, sino modelos muy útiles de documentos de todas clases.

Precio del ejemplar a la rústica.. .. .. $ 2.00

La misma obra, encuadernada en tela.. .. .. $ 2.50

NUEVO MAPA DE CUBA PARA BOLSILLO

Este nuevo mapa, no es uno más, de los que se han lanzado al mercado, sino que se trata del PRIMERO Y UNICO MAPA DE CUBA, hecho de acuerdo con los más modernos procedimientos de la cartografía científica.

EL NUEVO MAPA DE CUBA PARA BOLSILLO, es general y de comunicaciones, marítimas, terrestres, telegráficas e inalámbricas, ferrocarriles, carreteras, cables, etc. y contiene también faros, lugares históricos, términos municipales, partidos judiciales y TODOS LOS CENTRALES AZUCAREROS.

ESTE NUEVO MAPA, está impreso a siete tintas y contiene además, cuatro planos auxiliares, que son: Mapa de orientación y comunicaciones, principales productos de Cuba, Esquema geológico y minas activas y novísimo plano de la Ciudad y Puerto de la Habana, con sus alrededores. El tamaño del mapa es de 50x75 centímetros y está convenientemente plegado, en su correspondiente cartera para ser llevado en el bolsillo.

Precio del ejemplar .. .. .. $ 1.00

FORMULARIO PRACTICO DE INDUSTRIAS LUCRATIVAS AL ALCANCE DE TODOS Y SIN APARATOS

Por MARIANO GOMEZ DILLA

En este libro, escrito especialmente para Cuba y países tropicales, se exponen fórmulas novísimas y originales, todas ellas experimentadas, para la fabricación de un buen número de artículos de consumo diario en toda casa de familia y que actualmente son importados del extranjero.

Por medio de estas fórmulas, toda persona puede fabricar en su propia casa y sin aparatos muchos de los artículos necesarios, a muy poco costo y a la vez puede emprender sin gran capital la explotación de muchos artículos hasta ahora sin explotar en Cuba.

La Fabricación del tasajo, ya sea en pequeña escala para el consumo familiar, ya para comerciar con él, es una de estas pequeñas industrias muy lucrativas. Puede fabricarse con poco costo, toda clase de vinos y licores, jarabes, jabones, perfumes, quesos y mantequilla, cremas para la cara y para afeitarse, grasas para lubricantes o para limpiar zapatos, y cientos de artículos necesarios en todos los hogares.

El mérito de esta obra, estriba en que las materias primas que son necesarias para las recetas que se dan, PUEDEN SER ADQUIRIDAS EN LA FARMACIA O EN LA BOTICA de cualquier punto de Cuba donde se resida.

Precio del ejemplar a la rústica.. .. .. $ 1.50

OTRAS NOVEDADES

REQUEIJO (P).— Tratado Didáctico de Derecho Mercantil, seguido de la Legislación mercantil española vigente y su comparación con la extranjera.
1 tomo en 4o. encuadernado en pasta española.. .. $ 6.00

THOMS (H.)—Química Aplicada a la Farmacia(La Escuela de Farmacia).
1 tomo en 4o. encuadernado en tela.. .. .. $ 5.50

GAZA (W.)—Cuidado y Tratamiento de las Heridas y de los Focos de Infección Cerrados. (Bib. Contemporánea de Ciencias Médicas).
1 tomo en 4o. encuadernado en tela.. .. .. 3.50

LIBRERIA "CERVANTES" DE R. VELOSO Y CIA

Avenida de Italia 62. Apartado 1115. Teléfono A-4958. Habana

HABANERAS

GRAN DIA EN LA PLAYA

LOS DOMINGOS DEL YACHT CLUB

Desde primera hora.

Por todo el día.

Reinó ayer en el **Habana Yacht Club** la animación que se ha hecho ya característica en los domingos de la actual temporada.

Se celebró en la mañana la junta que estaba convocada por segunda vez para tratar de importantes reformas reglamentarias.

No se llegó a un acuerdo.

Y habrá que repetirla.

Objeto de acalorados debates fué la moción presentada por los señores José E. Gorrín, Enrique Llansó, Ramiro Ramírez Tamayo y Bartolomé Pons.

Contábase entre los asistentes, en sitio de preferencia, el señor Ernesto A. Longa.

El único superviviente de los trece que fundaron el **Habana Yacht Club** en la memorable casita de la Playa de Marianao.

La presencia del caracterizado **yachtman** y caballero muy cumplido, señor Longa, provocó en su favor una demostración vibrante de simpatía.

Hallábanse también presentes tres antiguos y significados socios.

El señor Regino Truffín.

El Marqués de Pinar del Río.

Y Mr. Joseph Springer.

Para el domingo próximo, en tercera convocatoria, quedó señalada la junta nuevamente.

En el salón y a lo largo de la galería inmediata estaban dispuestas las mesas para el almuerzo.

Un **party** de gala.

Digno de mención preferente.

Era del coronel Julio Morales Coello Jefe de Estado Mayor de la Marina, y su esposa, la joven y distinguida señora Manuelita Gómez de Morales Coello.

Allí estaban el caballeroso y muy amable doctor Zitelmann, Ministro de Alemania, y su esposa, la dama tan culta y tan interesante Edith von Klein de Zitelmann.

El doctor Rafael Iturralde, Secretario de la Guerra e interino de Sanidad, con su bella y elegante esposa, Graziella Ruiz de Iturralde, en la que era de admirar una **toilette** preciosa de tono gris perla.

Los jóvenes esposos Felipe Mencía y Zenaida Gutiérrez y José Alejo Sánchez y Maruja Barraqué, esta última **habillé** de Bernabeu.

El general Alberto Herrera, Jefe de Estado Mayor del Ejército, y su gentilísima esposa, Ofelia R. de Herrera.

Y completando el **party** las señoritas Sarita Gutiérrez y Dagmar Zitelmann.

Blonda y fina Dagmar.

Muy graciosa.

La bella hija del Ministro de Alemania, que lucía en el **Yacht Club** un bonito traje de tono amarillo, estudia en nuestra Universidad la carrera de Derecho.

Un **party** diplomático.

Que paso a anotar.

Lo formaban el Conde Vivaldi, Ministro de Italia, el Ministro de la Gran Bretaña, Mr. Morris y el Ministro de Bélgica, Mr. de Neff.

Resaltaba en el **party,** de negro, muy interesante, la Condesa Elena Taón de Revel, prometida del joven hacendado cubano Hannibal J. de Mesa.

Otra señora más.

La Condesa Castelli.

Damas italianas las dos, muy relacionadas en nuestra alta sociedad, que acaban de llegar de Europa.

Una mesa de muchachas y jóvenes que aparecían ordenados en las parejitas siguientes:

Margot Fernández
y J. A. Ajuria.
Bebé Zayas Bazán
y Pedrito Rodríguez
Natalia Ruiloba
y Armando Mora.
Margot Junco
y Paco Suris.
Berta Juarrero
y Cuco Bouza.

Un **party** elegante formado por los distinguidos esposos Teodoro Zaldo y María de Cárdenas, Pilarcita Ponce de Valiente, el señor Guillermo Zaldo, el doctor Gonzalo Pedroso y su bella esposa, Cuca Villalba y el señor Ernesto Zaldo y señora, Carlota Ponce y los distinguidos esposos Luis N. Menocal y Alicia Nadal.

Figuraba en el **party,** airosa y gentilísima, la encantadora Luisita Rubiales.

El doctor Antonio Berenguer, exsenador de la República, reunía en su mesa un grupo de matrimonios jóvenes y distinguidos, que eran Mr. William Mahony y Lolita Ramos, el doctor Pedro P. Palma y Margot Saez Medina, Eugenio Rayneri y Rosita Cadaval y el doctor Rubén López Miranda y la bellísima María Isabel Suárez.

Una mesa del señor Eusebio Ortiz y su distinguida esposa, Amelia Franchi, con matrimonios en **party** numeroso.

Eran Luis M. Santeiro y Mercedes Crusellas, Guillermo López y Nena Ortiz, Bautista Santeiro y Rosita Vázquez, Teodoro Smith y María Vázquez y Manuel Santeiro y Nena Rodríguez.

Además, en parejitas, Charito Ruiz y José Ortiz y María Luisa Ruiz y Alfredo Ortiz.

Un **party** numeroso.

De elemento americano.

Lo componían Mr. y Mrs. Frank Steinhart, **junior,** Mr. y Mrs. Harold Sohall, Mr. y Mrs. Trownson, **junior,** Mr. y Mrs. Francis O'Kief y Mr. y Mrs. Eliot Patterson.

Florence Steinhart.

Catterine Johnson.

Los jóvenes y simpáticos esposos Pablo de la Llama y Alice Steinhart.

Y **major** Shutan, agregado militar a la Embajada Americana, el señor Enrique Godoy y Mr. Nat Neiteskinc.

Un **party** de tres matrimonios.

Jóvenes y distinguidos.

Eran el doctor Tomás Felipe Camacho y Pilar León, Belarmino Alvarez y Georgina Martínez y el doctor Mario Díaz Cruz y María Teresa Gutiérrez de Celis.

Una mesa de los distinguidos esposos Guillermo Rodríguez Morini y Nina Cowley con el simpático Bebito Echarte y señora, la bellísima Amparito Diago y la linda hermana de esta dama, María Antonia Diago y su afortunado prometido, el doctor Ramón Zaydín, Presidente de la Cámara de Representantes,

Un **party** de los jóvenes esposos Enrique Fernández de Velazco y María Luisa Pérez Piquero, Eddie Abreu y Julita Plá, Salvador Castañeda y Nena Pérez Piquero y José Ricardo Martínez y Esperancita Núñez, tan airosa y tan elegante.

Una parejita que formaban Lolita Varona y Peter Morales.

Y completando el **party** un amigo queridísimo, Fernando Mesa, que se encuentra desde hace unos días en la Habana.

En una de las mesas del salón los distinguidos esposos Adolfo Ovies y Esperanza Cantero con tres matrimonios más, que eran el doctor Adolfo Ovies Cantero y Cuca Sánchez, Juanito Martínez y Adolfina Valdés Cantero y Filo Andino y Esperancita Ovies.

En una mesa inmediata a la anterior el ingeniero Stefano Calcavecchia y su interesante esposa, Elena de Cárdenas, con los distinguidos esposos Luis Morales y Celia de Cárdenas y Raúl de Cárdenas y Dulce María Blanco.

La señora de Fontanals, María Teresa Herrera, y su hijo Fernando con su esposa, la linda sevillana Isabel de Seras, que lucía una **toilette** preciosa.

El Ministro del Perú y la señora de Barrenechea en una mesa con los distinguidos esposos Raúl Godoy y Alicia López Aldana y la bella señorita Mimí La Fuente y el joven Carlos Godoy.

Ana María Menocal resplandeciente de belleza, gracia y elegancia, presidiendo el **party** donde se reunían, entre otros, los distinguidos esposos Guillermo Lawton y Mercedes de Armas, Alberto de Armas y Conchita Fernández y Colás de Cárdenas y Nena Ariosa.

Un **party** del señor Urruela y señora con los jóvenes José Pagliery y Lolita Maciá, Andrés de la Guardia y Graziella Valdespino y Julián de la Guardia y Nina Primelles.

Una mesa donde veíase el Secretario de Estado con su interesante esposa, Laura Bertini de Céspedes y tres matrimonios de alta distinción, que eran Juan A. Lliteras y Hemelina López Muñoz, Manolo Rodríguez y Aida López y Juan de Dios García Kohly y Renée Molina.

Otros **parties** más.

Que no podría dejar silenciados.

De los esposos Miguel Angel Campos y Julia Sedano y Paquito Alba y Caridad Justiniani.

Del doctor Juan de Dios Romero y señora, Amalita Anglada y el doctor Gustavo Porta y su bella e interesantísima esposa, Paulina del Pino.

De los jóvenes y simpáticos matrimonios Enrique Llansó e Isabelita del Barrio y José E. Gorrín y Dulce María Muller.

Del distinguido ingeniero Francisco Cuéllar del Río y su gentil señora, Josefina de León con el joven caballeroso y simpático Edwin T. Tolón y su bella esposa, Floraida Fernández Reboul.

De Mr. y Mrs. Harry Hanpt con los jóvenes Celestino y Emilio Fernández Travieso.

De tres señoritas que eran la linda Conchita Giberga y Josefina y Ofelia Valverde, hermanas las dos, muy graciosas.

De los jóvenes y simpáticos esposos José Manuel Valdés Rodríguez y Evelia Méndez con la adorable Mary Méndez.

Y el **party** del señor Ernesto A. Longa con los queridos amigos Federico Fabre, Rafael Posso, Luis Díaz y el cronista.

No olvidaré entre las señoras de la concurrencia a Elsa Penso de Senior, Gloria Ribas de Chibás y María Xénes de Primelles.

Otra señora más.

Gloria Rescalvo de Estéfani.

La orquesta, la de los Palau, se condujo a la altura de su nombre y fama.

Tocó a maravilla.

Como siempre.

EL ORDEN

reina en la mesa cuando los comensales, satisfechos, saborean el rico y sin rival café de "La Flor de Tibes"

A-3820 Bolívvar M-7623

Imperial Sanzé Acacia

Marido feliz

es el que tiene una esposa sana y de buen humor. La dicha y la alegría son imposibles sin la salud. Para quitarse los dolores periódicos y los achaques peculiares a las mujeres, tome

Compuesto Vegetal De Lydia E. Pinkham

LYDIA E. PINKHAM MEDICINE CO. LYNN, MASS.

ALMACENES

Fin de Siglo

VARIAS TIENDAS EN UNA

La Gracia Sencilla de los Sombreros de Verano

LA moda, en su sencillez, ha llegado a ganar el límite de elegancia recomendado por el arte clásico.
Los sombreros de verano tienen la gracia de las estilizaciones.
He aquí tres primorosos modelos:

$1.95.—De paja tejida, combinada a dos colores; con un bonito adorno que hace fino contraste.
$3.90.—De paja tagal. Tamaño mediano, propio para calle. Guarnecido con bellos trabajos de cinta de de faya.
$3.90.—De paja Florina. Propio para playa. Adornado con graciosos plegados de cinta y estrechos ribetes.

OTROS ESTILOS

DE PAJA FLORINA	DE PAJA PICOT	DE PAJA MANILA	DE CRIN DE SEDA
Desde $2.25	Desde $4.75	Desde $5.00	Desde $6.75
Blancos. Tamaños medianos.	Adornados con lindos plisados.	Blancos. Guarnecidos con plegados de cinta.	Combinados con georgette y bordados.
PROPIOS PARA PLAYA	COLORES DE MODA	TAMAÑOS MEDIANOS	NUEVOS ESTILOS

Ofertas en el Departamento de Caballeros

LE ofrecemos los servicios de nuestro Departamento de Artículos para Caballeros en estos momentos en que usted se dispone a renovar su habilitación de verano con motivo de su próximo viaje, de la temporada de playa o cualquiera que sea su plan estival.
Señalamos, como muestra del valor de nuestras ofertas, algunos precios de algunos artículos.

CAMISAS

$2.55.—De fina batista, a listas o cuadros en fondo blanco o de color.
2.75.—De buen soisesette, a cuadros y labrados en fondo blanco.
$2.75.—De poplín blanco, Cuello fijo.
$3.50.—De Vichy, con muy nuevos dibujos en fondo blanco.
$4.50.—De batista de hilo, con rayas blancas en fondo de color o rayas de color en fondo blanco.
$5.50.—De rico poplín de seda; cuello separado. Confección esmerada. En blanco, beige, lila, azul, gris y crema.

SE GARANTIZA LA INALTERABILIDAD DE LOS COLORES EN ESTA OFERTA DE CAMISAS

PIJAMAS

$2.25.—De soisesette blanco, azul o beige, con vivos de seda en color contrastante.
$3.25.—De soisesette, a anchas listas en dos tonos.
$3.50.—De soisesette de color, con cuello marinera y alamares en tonos contrastantes.
$4.25.—De céfiro de color; rayas finas, Cuello sport.
$5.00.—De finísimo soisesette. Cerrados en forma de sweater, con vivos de seda en el cuello. No tienen botones.

EL SURTIDO DE PIJAMAS ALCANZA TODAS LAS FORMAS, GENEROS Y COLORES.

ACABAMOS de recibir una colección interesantísima de poplines de seda y batistas de hilo, para la confección de camisas a la medida.

CALCETINES

De hilo, lisos, desde	$0.60
De hilo de fantasía, desde.	$0.80
De seda, lisos, desde. . .	$0.90
De seda, de fantasía, desde	$1.20

PAÑUELOS

De algodón, blancos, desde $1.35 la media docena.
De hilo blanco, desde $2.00, la media docena.
De algodón de color, desde $1.50, la media docena.
De hilo de color, desde $4.75 la media docena.
De seda, desde $1.50 el pañuelo.

CORBATAS

Los más bellos colores, los diseños más originales y modernos, según los estilos del arte nuevo.

Inglaterra, Francia, Italia y España nos envían los nuevos modelos de corbatas de seda.

De $0.75 a $5.50.

En la esq. de San Rafael y Aguila, con pasaje interior a San José 16 y 18

GARCIA, SISTO Y CIA.

Centro Privado, Teléfono M- 9091 Telégrafo "Siglo", Habana.

LOS BULGAROS PROTESTAN DE LOS SERBIOS

ATENAS, mayo 1. (U.P.) Noticias recibidas desde Sofía dicen que un comité de residentes búlgaros en Serbia, ha protestado ante la Liga de las Naciones que las tropas serbias han saqueado algunas aldeas de aquel territorio, asesinando y deportando a sus habitantes.

M.E.C.D. 2016

PURIFICADOR SAN LAZARO

EXTRAE LOS MALOS HUMORES Y PURIFICA LA SANGRE, TONIFICA EL CORAZON Y NEUTRALIZA EL ACIDO URICO, EVITANDO EL REUMA Y CURANDOLO, COMBATE VIGOROSAMENTE LA ARTERIOSCLEROSIS AMINORANDO LOS ACHAQUES DE LA VEJEZ.

CURAS MILAGROSAS LO GARANTIZAN

MOVIMIENTO DE ENFERMOS

HOSPITAL GENERAL "CALIXTO GARCIA"

Lista de ingresos.
Abril 29 de 1926.
Director: Dr. López Silvero.
Dr. Asuero Rosell, médico de guardia.
Sr. Raúl González alumnos de guardia:

Manuel Herrera, 25 años natural de Consolación del Sur; Estelvina Trueba 20 años Habana; Aracelia Valdés 21 años, Habana; Federico Padrón, 82 años, Africa; Eloina Cuenillas 20 años, P. del Río; Mariano Blanco 84 años, S. Cristóbal; Ramona León, 22 años, Camajuaní; Fernando Mora 17 años, Habana; Gonzalo Talo, 36 años, Habana; Dolores García, 42 años, Habana; Ignacio Zulueta 61 años, Placetas; Ramón Suárez, 40 años, G. de Melena; Guillermina Rippes 32 años, Habana; Abraham Rensali 69 años, Habana; Leonila Alfonso 20 años, Yaguajay; Ramón Ducasa, 11 años Habana; María Moro, 36 años, Habana; Encarnación Fleitas 64 años, Matanzas; Edelmiro Estévez, 20 años, España; Sebastián Jiménez, 48 años, España: María L. Fernández 27 años Habana; Leonido Rodríguez 43 años Habana; Herminia Ferrer 18 años, Habana; Simón Carreras 62 años G. de Melena, Margarita Soto, 26 años S. Cristóbal; Antonia Montalvo 60 años Canasí.

Enfermos Comunes	752
Enfermos Tuberculosos	136
Enfermos Veteranos	057
Total	945

Médico de Imaginaria: Dr. Solís.
Lista de salidas:

Oscar Valdés Martel, 42 años, natural de Cayo Hueso; Francisco García 42 años, Placetas; Isaías González 2 meses, Punta Brava; Julia Blanco 23 años, Banes; Pilar Saulchuk 20 años, Alemania; Mario Crucel 1 día, Cuba; Hortensia Domínguez 22 años Habana; Roberto Labrada 1 día, Habana; Leonarda Labrada 31 años Cienfuegos; Nicolás Saulchuk 2 días, Habana; Lucila Fernández 18 años, Agramonte; Sebastián Jiménez, 48 años España; Luis Fundora 44 años, Cuba; María Touri 7 años, Cuba; Antolina Pérez 23 años Habana; Juan González Mejíca 51 años San Juan y Martínez; Ofelia Rodríguez, 18 años Perico; Florentino González 45 años, Pinar del Río; Domingo Quesada Brito 79 años Cabañas; Teodoro Beceda Nieto 23 años, España; Severino Díaz, 56 años San Antonio de Cabezas; Ricardo Pose 35 años España; Secundino Guara 32 años, Colón; Emilio Cabrera 23 años Pinar del Río; María Ruiz 37 años, Vedra (Cuba); Felicia García 17 años, Alquízar; José Chong 27 años, China; eGrardo Martínez 20 años Consolación; Dionisio Felipe Gigato 45 años, Pinar del Río; Andrés López 50 años Islas Canarias.

FALLECIDOS

Ramón Machado, 26 años, negro, Habana; Gabina Amador 20 años, mestiza, Habana; Norberto García 52 años, blanco, Cuba; José Fernández 56 años, blanco, España

HOSPITAL NACIONAL "GENERAL CALIXTO GARCIA"
Director: Dr. López Silvero
LISTA DE INGRESOS
ABRIL 30 DE 1926
Médico de guardia: Dr. Despaigne
Alum. de guardia: Sr. José Calonge

Eusebio Díaz, 42 años, de Palos; Manuel Mouris, 21 años, de España; Eusebio Trapaderni, 78 años, de España; Antonio Martínez, 63 años, de P. del Río; Antonia Zafra, 68 años, de España; José Pérez, 63 años, de España; Longina Ponce, 49 años, de Guanabacoa; Marcos Morales, 68 años, de Habana; Filomeno Piloto, 64 años, de Quivican; Wolf Tanchelevich, 19 años, de Alemania; Berta Gorjes, 12 años, de Habana; Florentino Almeida, 54 años, de Esperanza; Santiago Varela, 40 años, de Habana; Leonor Torton, 55 años, de Habana; Verónica Lenz, 22 años, de Nasso; Angela Pérez F., 24 años, de Habana; Clemente Berrio, 80 años, de Aguacate; Amelia, 30 años, de Hato Nuevo; Antonio Chong, 42 años, de Cantón; José Roberti, 75 años, de Colón; Pablo Morón, 55 años, de Nueva Paz; Máximo Hernández, 14 años, de Marianao; José R. Martínez, 52 años, de España; Sotero Porta, 44 años, de Consolación; Flora Estévez P., 7 años, de Máximo Gómez; María González, 19 años, de Habana; José R. Ruiz, 24 años, de España; Flora Chacón, 30 años, de S. J. y Martínez; Nazario Méndez, 23 años, de Habana; Quintín Ibáñez, 50 años, de C. Falso; Belén Rivero, 39 años, de Alacranes; Adolfo González, 42 años, de Habana.

Enfermos comunes, 733; enfermos tuberculosos, 137; veteranos, 57. Total: 927.

Médico de Imaginaria: Dr. Jauneau.

LISTA DE SALIDAS

Eladio Pérez, 24 años, de Güira de Meleña; Pedro Bueno Salcedo, 17 años, de Habana; América Valdés, 14 años, de San J. y Martínez; Manuel Hernández, 44 años, de Calabazar; Josefa Ascuni, 50 años, de Bahía Honda; Domingo Landa, 52 años, de España; Manuel Alvarez, 42 años, de España; Alfreda Arteaga, 25 años, de C. del Sur; Fermín Alvarez, 55 años, de San A. Cabezas; Alberto Hernández, 25 años, de Habana; Francisco Chong, 42 años, de China; Francisco Rodríguez, 21 años, de Guanajay; Jacinto Nicolau, 70 años, de Guanajay; José Acosta Grillo, 17 años, de Habana; Abelardo Hernández, 48 años, de Pinar del Río; Regino Bobadilla, 52 años, de Habana; Antonio Doval, 47 años, de España; Julia García, 1 día, de Habana; Carmela García, 35 años, de Mariel; Dolores Valdés, 39 años, de Regla; Carmen González, 37 años, de España; Manuel Azcoitia, 47 años, de Camagüey; Petronila Cabrera, 29 de Sagua Grande; Felipe Díaz, 28 años, de Cabañas; Salustiano Morales, 30 años, de Habana; Marcelino Pérez, 29 años, de Habana; Tomás Valdés, 35 años, de Habana; Eusebia Traspadera, 78 años, de España; Mercedes M. Domínguez, 22 años, de Habana; María Martínez, 34 años, de Habana; Nilo Navarro, 25 años, de Habana; Guadalupe Sánchez, 17 años, de Santiago de Cuba; Ramón Noriega, 25 años, de España; Manuel Reynals, 19 años, de Habana; Evaristo Alvarez, 38 años, de Habana.

FALLECIDOS

Apolonio Suárez, 72 años, de Ceiba de Agua.

LISTA DE INGRESOS
Mayo 1, de 1926

Doctor Alejandro Barrientos, médico de guardia. Señor Edmundo Tamayo, alumno de guardia.

Margot Figueroa, de diez y ocho años de edad, natural de Cabañas; Martín Cuan, de cincuenta años de edad, natural de China; Rosa Valdés Ferro, de veinticuatro años de edad, natural de Artemisa; Pedro Bobeda, de treinta y tres años de edad, natural de España; Cipriano Carrasco, de sesenta y tres años de edad, natural de España; Pedro Pérez, de sesenta y dos años de edad, natural de San Juan y Martínez; Luis Nieto, de veintinueve años, natural de la Habana; Evangelina Valdés, de diez y seis años, natural de la Habana; Antonio Pérez, de diez y nueve años, natural de Alto Cedro; Carmelo Cruz, de veintidós años de edad, natural de Matanzas; sin generales; Pedro Rodríguez, de cincuenta y siete años, natural de Regla; Conforto Pascuale, de veintiséis años de edad, natural de Italia; Juan Abreu, de cuarenta y siete años de edad, natural de Bolondrón; José Lueiro, de cuarenta y cuatro años de edad, natural de España; Apolonia Hernández, de cuarenta y cinco años, natural de Pinar del Río; Tomás González, de treinta y ocho años, natural de Canarias; Felicidad Piñeiro, de veintiún años, natural de Quivicán; Carmen Castro, de veinticuatro años, natural de la Habana; Tomás Rodríguez, de cinco años, natural de Cidra; Manuel Aguila Fuentes, de cincuenta y un años, natural de Remedios; María del C. Díaz, de dos años, natural de Cuba; Novart Basmajean, de veinte años, natural de Armenia; Ramón García, de cuarenta y ocho años, natural de España; Caridad Alvarez, de veintiún años. natural de Calmito; Magdalena Valiente, de seis años, natural de la Habana; Amelia Ramos, de diez años, natural de la Habana; y Lorenza Regla, de treinta y dos años de edad, natural de San Juan y Martínez.

Médico de imaginaria, doctor Juan José Mestre.

Enfermos comunes	742
Enfermos tuberculosos	140
Enfermos veteranos	58
Total	940

LISTA DE SALIDAS

Cipriano Carrasco, de sesenta y tres años, natural de España; José Carreño, de un día de nacido, natural de la Habana; Antonia Martínez, de veinticuatro años, natural de Pinar del Río; Nicia Gómez, de diez y siete años, natural de Güines; Ismael López, de treinta y cinco años, natural de Cuba; Cesárea Poey, de sesenta años, natural de Cuba; Encarnación Fleitas, de sesenta y cuatro años, natural de Matanzas; Manuel Villa González, de veintitrés años, natural de España; Ida Caridad Cadalso, de diez días, natural de la Habana; Pedro Martínez, de veintitrés años, natural de la Habana; Pedro Pérez Chirino, de sesenta y dos años, natural de San Juan y Martínez; Alexander Ajareña, de veinte años, natural de Armenia; Mauricio Padrón, de cincuenta y cuatro años, natural de Guanabacoa; Braulio Larrondo, de veintinueve años, natural de Madruga; Pastor Veitia, de treinta y cuatro años, natural de San D. Núñez; Dolores Fariñas, de cincuenta y un años de edad, natural de Canarias; Luis Valbertte, de diez y nueve años de edad, natural de España; Pedro Boledo, de terinta y tres años, natural de España.

Fallecido

Virginia Aranguren, de diez y nueve años, natural de la Habana.

HOSPITAL DE EMERGENCIAS

LESIONADOS

Gonzalo Faft. blanco 36 años grave, Fenómenos de intoxicación por ingestión de sustancia desconocida. Asistido por el Dr. Valiente y alumno Blanes Suárez. Lirandi Muñoz, 4 años mestizo, grave: luxación de la articulación escápulo-humeral. Asistido por el Dr. Sánchez y Alumno Blanes Suárez. Renee Menéndez blanco, 9 años, menos grave, contusión de 2o. grado en la región mastoidea izquierda, hiperencia traumática en el pómulo del propio lado. Asistido por el doctor Gronlier. Jaime Rodríguez blanco, 18 años menos grave, herida por avulsión con pérdida substancia en la extremidad libre del pulgar izquierdo. Asistido por el Dr. Pérez Boudet y alumno Blanes Suárez. Longina Ponce negra, 49 años, grave fractura no reciente de la rótula derecha. Asistida por el Dr. Pérez Boudet. Gonzalo Pérez, negro 26 años, menos grave, contusión con hematoma en la muñeca derecha. Asistido por el Dr. Pérez Boudet y alumno Blanes Suárez.

SALON DE OPERACIONES

Isabel Acosta, apendicitis. Apendisetomía. Dr. Bernal. Auxiliar Dr. Vega. Ayudante Ramírez. Dolores Vidal. Apendicitis. Apendisectomía. Dr. Bernal, Auxiliar Dr. Vega, Ayudante Ramírez. Carmen Pérez. Restos Placentarios. Curetage. Dr. Bernal. Ayudante Ramírez. Matilde Hernández. Tumor del hombro. Dr. Vega. Ayudante Ramírez. Inés Casulto. Afección Ginecológica. Histerectomía Dr. Bernal. Auxiliar Dr. Vega. Ayudante Ramírez. Ramón López. Apendicitis. Apendisectomía. Dr. García Ríos. Auxiliar Menocal. Manuel Alvarez. Abceso del escroto Incisión. Dr. Verde. Auxiliar Oms. Carlos Rodríguez. Fístula coxigea, cierre de la fístula. Dr. Verde. Antonio Muñoz. Neoplasia laringea. Fraqueotomía. Dr. Abalos y Dr. Arellanos.

INGRESOS

Sala "C" María de la Paz. Sala "C" Magdalena Rodríguez. Sala "C" Julieta Díaz. Sala "C" Lucía Pérez. Sala "B" Gumersinda Cotera.

LABORATORIO

Análisis de Orinas	62
Wasserman	15
Conteos	6
Heces Fecales	2

Personal técnico de guardia

Cirujano Dr. Lequerica. Auxiliar Dr. G. Navarro. Cirujano Partero Dr. Loredo. Auxiliar Dr. Alvarez. Médico de guardia Dr. Pérez Boudet. Alumno Dr. Loredo.

LESIONADOS

Esteban Baguer, de la raza blanca, de cuarenta y siete años. Grave herida producida por proyectil de arma de fuego de pequeño calibre, situada en la región esternal. Asistido por el doctor Valiente y alumno Machado (falleció).— Consuelo Albin, de la raza blanca, de veinte años. Grave; síntomas de asfixia por inhalación de gas desconocido. Asistida por el doctor Sánchez y alumno Machado.D José Couzo, de la raza blanca, de diez y ocho años de edad. Menos grave. Contusión con desgarraduras de la piel situada en el codo izquierdo sin poder precisar lesión ósea. Asistido por el doctor Gronlier y alumno Machado.— Roberto Moya, blanco, de doce años. Menos grave. Contusión en el globo ocular derecho con desgarraduras de la conjuntiva, bulbar. Asistido por el doctor Castellanos.— María Suárez, blanca, de trece años de edad. Grave. Fractura complicada en la primera falange del dedo índice derecho. Asistido por el doctor Gronlier y alumno Machado.

SALON DE OPERACIONES
Operaciones de urgencia

José López, herida penetrante de vientre. Laparatomía. Doctor Lequerica; auxiliar Trespalacios.— Gerardo Bello, apendicitis aguda. Apendisectomía. Doctor Lequerica, auxiliar Trespalacios.— Esteban Oviedo. Hernia estrangulada. Quelotomía. Doctor Lequerica; auxiliar Trespalacios.

Operaciones de la Sala

Angela Ramírez, histerectomía. Doctor Lequerica; auxiliar, doctor Navarro, ayudante, Trespalacios.— Manuela Alguezabal. Laparatomía exploradora; doctor Lequerica; auxiliar doctor García Navarro; ayudante Trespalacios.— Adela Vasconcelo, apendicitis. Apendisectomía; doctor Lequerica; auxiliar doctor García Navarro; ayudante, Trespalacios.— Margarita Prieto, apendicitis. Apendisectomía; doctor Lequerica; auxiliar doctor García Navarro; ayudante Trespalacios.— Sara Caín, amigdalitis. Tonsilectomía; doctor Silveira; Angela Alvarez, amigdalitis. Tonsilectomía; doctor Silveira.

Ingresos

Urgencia.— José Arce.
Sala de Partos.— Magdalena Arias.
Sala E.— Manuel Matos.
Sala D.— Sara Gastón, Dolores Díaz y Aida López.

Personal Técnico de Guardia

Cirujano, doctor Pedroso; auxiliar, doctor Valdés Lafont. Cirujano partero, doctor Loredo; auxiliar, doctor García Navarro. Médico de guardia, doctor Villar Cruz; alumno, Prats.

DEFUNCIONES

Relación de las defunciones registradas en la Secretaría de Sanidad durante las últimas 24 horas del día 29:

Francisca Estorino, negra, 60 años, Hospital Municipal, Neoplasia del ombligo; Roberto Valhardi blanco 3 meses, Ave. de Italia, Bronquitis Aguda; Norberto García, blanco 52 años, Hospital C. García, Ulcera en el estómago; Sabina Amador, mestiza 20 años, Hospital C. García; Eclampsia Puerperal; Antonio Riera, blanco 48 años, Alambique 8, Arterio Esclerosis; Chong Chin Sua, amarillo, 52 años, Dragones 58, Arterio Esclerosis; Lorenzo Santa Eulalia, blanco 66 años, Cerro 492, Arterio Esclerosis; Altagracia Veitia, negra, 70 años, Angeles 48, Arterio Esclerosis; Manuela Amores, blanca 50 años; La Benéfica; Paludismo; José Fernández blanco 56 años, Hospital C. García, Arterio Esclerosis Félix Larrinaga negro, 50 años, Hospital C. García, Arterio Esclerosis; Carmen Alvarez blanca 27 años, Quinta Castellana, Pneumonía; Justo Rodríguez, blanco 8 días; Zequeira 108, Nacimento Prematuro; Andrés Sánchez, negro 21 años, Zanja 10, Tuberculosis Pulmonará Octavio Hernández, blanco 60 años, Máximo Gómez 635, Endocarditis; Francisco B. Hernández, blanco 4 años, Espadero 31, Bronco Pneumonía; Andrés Pérez blanco, 37 años, Infanta 55, Lesión Orgánica Corazón; Ramón Machado negro, 26 años, Hospital Calixto García, Gastritis.

ABRIL 30

Elena Samá, negra, 63 años, Luz 47, mal de Bright.

Apolonia Suárez, blanca, 72 años, oHsp. C. García, hemorragia cerebral.

Melchor Alvarez, negro, 70 años, Cerro 472, arterio esclerosis.

Luisa M. Ruido, blanca, 20 días, Casa Beneficencia, atrepsia.

Juan Guerrero, blanco, 52 años, Estévez Dangio, colecistitis.

Juana M. Beltrán, mestiza, 25 días, Acierto 1, parálisis central.

Isabel De Clonet Valdés, blanca, 62 años, Hosp. 3 bajos, anemia.

Merced Villamia, blanca, 53 años, La Benéfica, miocarditis.

Manuel Vellon, blanco, 22 años, La Benéfica, tub. pulmonar.

Francisco Alvelo, blanco, 60 años, Covadonga, cáncer del esófago.

José Hernández, negro, 50 años, Cerro 551, miocarditis.

Enrique Orte, blanco, 2 meses, Oquendo 67, brinquitis.

José Gin, asiático, 40 años, Zanja 10, mal de Bright.

Josefa I. Morales, blanca, 52 años, Figuras 6, tub. pulmonar.

Petronila Díaz, blanca, 25 años, Agua del Golfo, suicidio por sumersión.

Eusebia Corrales, blanca, 84 años, Segunda núm. 26, embolia.

Relación de las defunciones anotadas en el día primero de mayo:

Lino Albertini, de la raza negra, de cincuenta y ocho años de edad, Lacret y Veiga. Hipertrofia del corazón.— Sebastián Cabrera, de la raza blanca, de cincuenta y cuatro años de edad, Octava y Tejar; grippe orgánica.— Man Chi Chu, de la raza asiática, de cuarenta años de edad, Campanario 107. Afección del corazón.— Manuel Armas, de la raza blanca, de sesenta y ocho años de edad, Parque 18. Lesión cardíaca.— Africa Iñigo, de la raza blanca, de ochenta años de edad, San José 82. Arterio esclerosis.—Raquel Guerra, de la raza blanca, de trece años de edad, K y 19. Nefritis.— María Pérez Salazar, de la raza blanca, de sesenta y cinco años de edad. Obrapía 14. Ulceras de la pierna.— Arcadio García, de la raza blanca, de cuatro años de edad. Obrapía 5. Infección intestinal.— Charles E. Thomas, de la raza blanca, de sesenta y cinco años de edad. Villegas 51. Nefritis.— Lázaro Montalvo, de la raza negra, de cuatro meses de nacido. Hospital Mercedes. Nefritis.— Ana María Delgado, mestizo, de noventa años de edad. Cerro 472. Arterio esclerosis.— Virginia Aranguren, mestizo, de diez y nueve años de edad. Hospital Calixto García. Tuberculosis pulmonar.

La nueva Fábrica para vestiduras de automóviles Ford

La última edición de la revista "Ford News" trae datos muy interesantes sobre el desarrollo, dentro de la Ford Motor Company, de una verdadera industria del tejido que, en breve, habrá de producir diariamente 3.500 yardas de paño para vestiduras de automóviles Ford de modelo cerrado. Ya hace algún tiempo que la Compañía emprendió la fabricación de tejido a título de ensayo, llegando a producir diariamente unas 300 yardas, pero ahora se propone llevar la producción a 3.500, a contar desde el 1o. de Agosto próximo venidero.

Actualmente, esta sección de la Compañía ocupa 6 telares, instalados en los talleres de Highland Park, pero harán falta 74 telares adicionales para lograr la producción deseada hacia fines del verano norteamericano. Pero, aun con esta sección trabajando a plena capacidad de rendimiento, no tendrá paño propio sino para cubrir una corta parte de los requisitos totales de la Compañía, pues al paso que lleva actualmente la fabricación de automóviles Ford de modelo cerrado, se necesitan cada día mas de 22.000 yardas (o sea más de 20 kilómetros).

El equipo actual permite solamente el uso de lana cardada, pero se está instalando maquinaria para la utilización de lana bruta. Esta lana procederá, en su mayor parte, de rebaños criados en el estado de Michigan

El paño para vestiduras consta de una urdimbre hecha con el 80 por ciento de lana pura, y de una trama de algodón. Esta combinación resulta efectivamente la mejor, porque, además de ofrecer una resistencia máxima, es muy sufrida y da una tela muy blanda. El color normal de este paño es gris, como de pizarra, pero un exámen detenido permite descubrir en él un sinnúmero de colores que dan al producto acabado un aspecto de extraordinaria opulencia.

Aunque la mayor parte del paño utilizado continuará siendo suministrado por proveedores ajenos, el desarrollo de esta nueva sección fabril dentro de la empresa Ford resulta interesantísimo porque significa otro eslabón más de producción íntegra, desde la materia prima al producto terminado.

1d-3

DE PRESCINTO EN PRESCINTO

SECCION DE EXPERTOS

Pan ocupado

Los expertos Izquierdo y Llorente, se constituyeron ayer en la panadería La Fama, situada en Obrapía 75, procediendo a la ocupación de veinte libras de pan, que estaban faltas de peso.

Su dueño, Manuel Suárez Beunes, confesó que a su mercancía le faltaba el peso.

También se constituyeron en las panaderías La Oliva y La Vencedora, situadas en Vives 135 y San José 113, ocupando cincuenta libras en una y setenta libras en la otra. Los propietarios, Antonio Díaz y Alejandro Morado, confesaron.

Un reclamado

El experto 3, arrestó a Juan Martínez Hernández, de Pinar del Río, de 34 años de edad, vecino de Maloja 84, por interesarlo el Juzgado Correccional de la Tercera, en causa por estafa. Ingresó en el vivac.

Chauffeur circulados por la policía

Por transitar con excesiva velocidad por distintas calles de esta capital, han sido circulados los chauffeurs que conducían los autos siguientes: 6272; 13006; 9741; 4319; 11062; 7034 y 1298.

PRIMERA ESTACION

Cayó de la escalera

En el primer centro de socorro fué asistida Juana Luisa Triay Portela, de cuatro años, vecina de Marta Abreu 80, de contusiones por la región frontal, que se produjo en su domicilio, al caerse de una escalera.

Con una botella

Juan Graña Guzmán, de 17 años, vecino de Chacón 31, fué asistido en el primer centro de socorro de heridas en la mano derecha, que sufrió al caerse llevando una botella y herirse con los fragmentos de ésta.

SEGUNDA ESTACION

Por vejación

Ceriquio Méndez González, vecino de Bernaza 48, fué detenido por el vigilante 1433, por estar reclamado en causa por vejación, por el Juez Correccional de la Segunda.

TELEFONOS DE LA POLICIA NACIONAL

Primera	Estación.	M-7801
Segunda	,,	M-7802
Tercera	,,	M-7803
Cuarta	,,	M-7804
Quinta	,,	M-7805
Sexta	,,	M-7806
Séptima	,,	U-3807
Octava	,,	M-7808
Novena	,,	F-5890
Décima	,,	F-2097
Oncena	,,	A-7692
Doce	,,	I-4589
Trece	,,	I-2034
Luyanó	,,	I-2236

Se arrojó del ómnibu

Manuel Harbello González, vecino de Bayona 28, fué asistido en el primer centro de socorro de contusiones leyes por la cabeza, que sufrió en Jesús María y Compostela, al arrojarse del ómnibus 16, de la Empresa La Floresta, sin esperar que parara.

TERCERA ESTACION

Escándalo en Los Parados

El vigilante 958, G. Romero, detuvo a José García Alonso, español, de 26 años de edad, vecino de Cabrera 25, por estar promoviendo un fuerte escándalo en el café Los Parados, situado en Neptuno y Consulado, rompiendo una azucarera y lesionándose levemente en una mano. El acusado ingresó en el vivac.

Le faltó al respeto

El vgiilante 289, detuvo en San José y Aguila, a Ramón Masip Moreno, de 65 años de edad, vecino de Aguila 51, porque al requerirlo para que se marchara de dicha esquina, le faltó al respeto.

CUARTA ESTACION

En la Havana Coal

En el primer centro de socorro fué asistido Manuel Fernández Ramírez, español, de 39 años, vecino de Economía 54, de desgarraduras en el hombro derecho, que sufrió en Fábrica frente a la Havana Coal, al resbalar y caer al pavimento.

Limpiando un cuchillo

José Vilela Rodríguez, de 39 años, vecino de Figueras 139, fué curado en el primer centro de socorro, de una herida incisa en el dedo índice de la mano derecha, que sufrió en su domicilio, al estar limpiando un cuchillo y herirse.

QUINTA ESTACION

Choque entre dos autos

En la esquina de Lealtad y San Miguel, chocaron ayer tarde los autos 5483, que conducía Eugenio García y Seibanes, vecino de Crespo 31 y el 5726, que manejaba Federico Caballero Alza Mora, de 45 años, vecino de 23 número 410, ocasionándose ambos vehículos averías que no pueden apreciar los chauffeurs.

SEXTA ESTACION

Un fresco

El vigilante 1669, detuvo a Victor Villegas González, de 32 años, vecino de Alambique 76, por acusarlo Saturnino Sandoval Herrera, de la Habana, de 46 años de edad, vecino de Puerta Cerrada 41, de haber penetrado en los servicios sanitarios de su casa, por haberlo solicitado así, metiéndose en forma poco correcta con una de sus hijas.

SEPTIMA ESTACION

Con una puntilla

Amparo Vázquez Moure, de dos años de edad, vecina de Salud 135, fué asistida en el Hospital Municipal, de una herida punzante en el pie derecho, que se produjo en la bodega situada en Salud y Santiago, al pisar una tabla que tenía una puntilla.

La arrolló una bicicleta

Dagoberto Cabrera Piérola, de 13 años, vecino de Neptuno 255, fué detenido por el vigilante 842, por haber causado lesiones leves a la menor Ofelia Pereira Alvarez, de 6 años de edad, vecina de Oquendo 2, al arrollarla con la bicicleta que montaba por frente a su domicilio.

Niña lesionada

En Emergencias fué asistida la menor Josefina García Rido, de 4 años de edad, vecina de San José 127, de contusiones leves, que sufrió en su domicilio, al caerse contra el contén de la acera.

OCTAVA ESTACION

Hizo dos disparos

El vigilante 1806, O. Casanová, detuvo a Arturo Martínez Campos, español, de 31 años, vecino de la estación de Cristina, ocupándole un revólver calibre 32, que usaba sin licencia. Dice el vigilante que momentos antes había oído dos disparos que partían de dicha Estación, por lo que se dirigió allí, ocupándole el revólver a Martínez, quien niega haya hecho disparo alguno.

Amenazas

Emilio Lamadrid Martínez, de 22 años, dependiente y vecino de Monte 414, fué detenido por el vigilante 695, por acusarlo José Vázquez y García, del mismo domicilio, de haberlo amenazado con pegarle, por un disgusto que tuvieron en el trabajo.

NOVENA ESTACION

Un detenido

El vigilante 537, detuvo ayer a Victoriano Bernal, de 32 años, vecino de 7 y J, por estar reclamado por el Juez Correccional de la Sección Segunda, en causa por exceso de velocidad.

Lo maltrató

En el quinto centro de socorro fueron asistidos Manuel González, vecino de 18 número 9 y Marcelino Manrique Cárdenas, de 19 años, vecino de Wilson 140, de contusiones leves, las que se causaron al reñir, porque el segundo le fué a cobrar una cuenta al primero.

DECIMA ESTACION

Lo mordió un perro policía

Al morderlo un perro policía, en la esquina de 14 y 17, sufrió escoriaciones de la piel en la pierna derecha, José García García, vecino de 20 entre 17 y 19. El perro es propiedad del señor Raúl de Cárdenas, vecino de 14 número 167.

Con chocolate

En el Hospital Municipal fué asistida Georgina Portela López, de la Habana, de un año, vecina de Ayesterán 16, de quemaduras por el cuello y tórax, menos graves, que sufrió al vertérsele un poco de chocolate caliente.

ONCENA ESTACION

Sospechas de hurto

Los vigilantes 1744 y 624, detuvieron en las paralelas de los tranvías de Marianao, cerca de la Ciénaga, a Juan Méndez Fernández, de 32 años, sin domicilio, por tener sospecha pudiera cometer algún delito.

El acusado dijo que si andaba por dicho lugar era para dormir en uno tanques de petróleo, pues carece de domicilio.

Lo amenazó con un machetín

El vigilante 378, condujo al prescinto a Francisco Martínez Pedra, de 48 años de edad, vecino de Salvador y San Antonio y a Antonio Rodríguez, de 23 años, vecino de Cerezo 11. Dijo Martínez que Rodríguez constantemente le arroja piedras sobre el tejado de su casa, porque está disgustado con él.

Rodríguez por su parte expuso que el Martínez había invitado a una hermana suya a dar un paseo y como le fuera a pedir explicaciones, este le amenazó con un machetín, por lo que él se defendió arrojándole una piedra.

DOCE ESTACION

Con un cuchillo

Caridad Bravo Arcia, de 40 años, vecina de Jesús del Monte 600, fué asistida de una herida incisa en la mano derecha, que se produjo al estar cortando carne con un cuchillo.

Tropezó con el sillón

En el centro de socorro del cuarto distrito, fué asistido Rogelio Sopo Salva, de 31 años, vecino de Jesús del Monte 295, de una contusión en el pie izquierdo, que se produjo al tropezar con un sillón en su domicilio.

TRECE ESTACION

Menor caido

Mario Ramírez Cabrera, de trece años, vecino de Concepción 25(fué asistido en el cuarto centro de socorro de una contusión en la nariz, que sufrió al caerse en el patio de su domicilio.

¡PELIGRO!

Los temblores de tierra, con el derrumbe estrepitoso de edificios, la pavorosa incertidumbre de los habitantes ante el peligro, la pérdida de vidas quizás, son resultado de una de la fuerzas destructivas de la Naturaleza. Apercibida, la gente esquiva los lugares donde existe semejante amenaza. Tanto o más peligroso para la persona son los microbios anidados en la dentadura, especialmente donde la encía toca el diente: La Línea del Peligro. Acumulándose allí trozos pequeños de comida, se fermentan y corrompen produciendo ácidos que atacan el esmalte, ocasionando la caries, encías malsanas, y la piorrea con sus consecuentes malos efectos a la salud.

Pero la ciencia ha logrado desarrollar el dentífrico ideal: la Crema Dental de Squibb, que contiene más de un 50% de Leche de Magnesia Squibb, medicamento aceptado por los dentistas como el medio de mayor eficacia para neutralizar los ácidos bucales. La Leche de Magnesia en la Crema Dental de Squibb penetra toda hendidura, y neutraliza los ácidos formados, protegiendo la dentadura y las encías por largo tiempo después de usada. Limpia y da brillo al esmalte sin perjudicarlo.

Para lograr verdadera protección de la dentadura en La Línea del Peligro, empléese la Crema Dental de Squibb dos veces al día.

El Petrolato Líquido con Agar Squibb es otro producto especial de la Casa Squibb. Un lubricante intestinal de resultados sorprendentes y sabor placentero que ayuda al funcionamiento natural de los intestinos sin ocasionar calambres o dolores. Altamente recomendado por el cuerpo médico.

CREMA DENTAL de SQUIBB

Elaborada con Leche de Magnesia Squibb

E. R. SQUIBB & SONS, NEW YORK, N. Y., E. U. A.

Químicos Manufactureros Establecidos en el año 1858

SOCIEDAD DE CONDUTORES DE CARROS Y CAMIONES

LA SOCIEDAD DE CONDUCTORES DE CARROS Y CAMIONES

Ha celebrado sesión la Directiva de esta Sociedad. Presidió el señor Ricardo Suárez. Actuó de secretario el señor Manuel Sánchez. Se aprobó el acta de la sesión anterior, los balances de Caja y de la Sección de socorros por accidentes en el trabajo, enfermedades, multas, etc., etc.

Se trató después del problema a que tienen que hacer frente en los muelles de Atarés, aprobando la comunicación enviada por el Presidente al Administrador de dichos muelles interesando facilidades para la carga y descarga de los carretones, pues es tal la demora que sufren allí y las contrariedades que a veces apenas pueden dar más que un viaje y cuando más dos, con lo cual no cubren gastos, ni pueden dar el cumplimiento que desean a los comerciantes a quien sirven alquilándoles sus vehículos.

La Directiva espera que el Administrador de los citados muelles atenderá las quejas y pondrá remedio a los males existentes allí para que los carretoneros puedan trabajar, pues ya reiteradas veces han tratado de gestionar cerca del Administrador, las medidas favorables al trabajo que redundarán en beneficio de los carretoneros y de la misma empresa propietaria de los muelles.

Después se trataron otros asuntos de orden administrativo, y se nombró la comisión de glosa.

LOS PROGRESOS DE LA SECCION DE SOCORROS

La Sociedad de Conductores de Carros, ha entrado en nuevas vías de progreso, fiel a su programa de ir recabando mejoras, sin recurrir a medios violentos, sino armonizando los intereses de sus asociados con los del comercio a quien sirven, reconociendo de antemano que en todos los conflictos se puede empezar por el final, es decir, que si en medio de la violencia hay que deliberar, es de mejores resultados discutir los problemas en sus comienzos, y mantener las relaciones de amistad, antes que se agrien las relaciones y trabajar después en un ambiente de disgusto, poco favorable para el patrono y para el mismo obrero.

Un cómputo de los auxilios distribuídos entre los asociados desde 1920 a la fecha, acusa el empleo de treinta mil pesos, en socorros, cifra elocuente de lo que representa esa Sección en el seno de la Sociedad de Conductores de Carros y Camiones, habiendo dado hasta fianzas de mil pesos en causas por accidentes para sacar de la cárcel a alguno de sus asociados.

EL AUXILIO A LOS FAMILIARES

Ultimamente se ha implantado un gabinete de consultas en el local social, a las que tienen derecho a concurrir los familiares de los asociados y a que se les receten medicinas, como a utilizar cuando la atención de la enfermedad lo precise el material quirúrgico de que ha sido dotado dicho gabinete, montado con todos lo necesario al fin a que está destinado.

Estos servicios importan una crecida suma, que costea la sociedad. La cuota social es de un peso solamente, pero dada la administración escrupulosa de los elementos directores, en los últimos años se han duplicado los beneficios, se está abonando la deuda social que se contrajo cuando la fabricación de la casa social, se ha construído un gran panteón en la Necrópolis de Colón, se ha dotado a la Sección de Socorros de un médico, se instaló el gabinete, se hizo extensivo el servicio facultativo a los familiares, y se ha llevado a cabo otras obras benéficas.

Tal es la obra social de esta colectividad, una de las que puede dar normas de buen gobierno y de interés por sus socios a muchas colectividades que se juzgan en planos superiores.

HONRANDO A LOS PRESIDENTES

Cumpliendo acuerdos de la Junta General, se han colocado en los salones de la sociedad los retratos de los compañeros que han desfilado por la presidencia y con éstos el del actual secretario señor Manuel Sánchez. que desde hace algunos años viene prestando sus servicios en la secretaría con el beneplácito de todos los asociados.

C. ALVAREZ.

LA LIBRERIA INTERNACIONAL

de Prado 113, se ha trasladado a Obispo 92, entre Bernaza y Villegas, y ofrece a su numerosa clientela un inmenso surtido desde diez centavos en adelante, habiendo muchas obras de Derecho y Medicina. Se compran y venden libros de todas clases. También tengo libros cubanos agotados.

Enciclopedia Británica, 29 tomos en pasta de fieltro con su estante, vale $400.00 y se da en $130.00.
Diccionario Hispano Americano, 28 tomos: $80.00.
Geografía Universal, 10 tomos: 40 pesos.
El hombre y la tierra, de Reclus, 6 tomos: $25.00.
Enjuiciamiento civil, de Manresa, 6 tomos: $26.00.
Código civil, de Manresa, 12 tomos: $50.00.
Episodios nacionales, de Pérez Galdós, 23 tomos: $40.00.
Diccionario de Sopena, lujosamente encuadernado, dos tomos: $13.00.
El comerciante moderno, 4 tomos: veintidós pesos.
El consultor del tenedor de libros, por Emilio Oliver, completamente agotado: $12.00.
Enciclopedia de ciencias médicas, 13 tomos: $20.00.
Se liquidan 10,000 diccionarios a uno cincuenta cada uno, de la Real Academia Española.
Imposible detallar el sinnúmero de libros con un veinte de descuento.

LIBRERIA INTERNACIONAL
De MANUEL BARRUECO
Obispo 92.—Teléfono: A-0622.

Linternas eléctricas EVEREADY

Seguras — durables — eficientes

Toda clase de lámpara de bolsillo mejora si se usan en ella las baterías Eveready

Si se desea obtener una linterna eléctrica con las últimas mejoras, demostrada como la más práctica y eficiente, que rinda servicio prolongado y satisfactorio, procure obtener la Eveready, la línterna electrica por excelencia.

Baterías A, B y C EVEREADY para Radio

Empléese la batería Eveready para Radio que sea más á propósito para el aparato de radio que se posea y disfrútese del gran placer de obtener la mayor claridad, gran sonoridad y oir estaciones distantes.

M.E.C.D. 2016

DE LA COMISION DEL SERVICIO CIVIL

En reciente sesión celebrada y a la que asistieron los comisionados señores doctor Emilio Núñez Portuondo, Ildefonso G. Osuna, Manuel Alonso Ampudia y Luis E. Cuervo, actuando de Secretario el doctor José Antonio de Poo, fueron declarados con lugar los recursos de los señores Tomás Delgado Cubas, Reparador de Líneas de la Secretaría de Comunicaciones; Ignacio Alvarez Pérez, empleado de abasto de leche de Sanidad; Aurelio del Monte, mecanógrafo de Sanidad y los recursos de los empleados del Gobierno Provincial de Santa Clara, cuya resolución se acompañó.

—Vistos los recursos de apelación acumulados establecidos por los señores Gregorio Ramírez Alvarez, Mariano Rodríguez Guevara, Daniel Perna Pérez, Francisco Pérez y Páez, Oscar Monteagudo y Olayo Risquet, a causa de haber sido declarados cesantes en los cargos de Oficial Clase Sexta del Departamento de Contaduría, Mecanógrafo Clase Segunda del Departamento de Secretaría, Archivero Clase Segunda del Departamento de Secretaría, Delineante Clase Segunda del Departamento de Obras Públicas, Mozo de Limpieza Clase B del Departamento de Contaduría y Mozo de Limpieza Clase B del Departamento de Secretaría, respectivamente, por resoluciones del señor Gobernador Provincial de Santa Clara.

Resultando: que en 21 de abril del corriente año se presentaron ante esta Comisión recursos de apelación por los señores Gregorio Ramírez Alvarez, Mariano Rodríguez Guevara, Daniel Perna y Pérez, Francisco Pérez y Páez, Oscar Monteagudo y Olayo Risquet, contra las resoluciones del señor Gobernador de la Provincia de Santa Clara, de 13 del mismo mes y año por las que se les declaró cesantes en los cargos de oficial clase sexta del Departamento de Contaduría; mecanógrafo clase segunda del Departamento de Secretaría; archivero clase segunda del Departamento de Secretaría; delineante slase segunda del Departamento de Obras Públicas; mozo de limpieza clase B del Departamento de Contaduría y mozo de limpieza clase B del Departamento de Secretaría respectivamente, afirmándose en dichos escritos por los que se interponen los recursos de apelación, que: "la causa de la cesantía es única y exclusivamente debido a que deseando el coronel Roberto Méndez Peñate, actual Gobernador Provincial, que se separen del Partido Liberal siguiéndole en su defección a esta agrupación política que le dió el cargo que ocupa, se han negado, por lo que en venganza de su conducta cívica los separan de los cargos para los cuales los han creído aptos, ya que los nombró y sin que hubiesen cometido otra falta, como se demuestra al no habérsele formado expediente administrativo.

Resultando: que en los recursos de apelación se citan como infringidos los artículos sesenta y cincuenta y ocho de la Ley del Servicio Civil por cuanto el motivo de las cesantías es exclusivamente político, y para probar ese hecho de acuerdo con el artículo nueve de la Ley ya citada se propone que se tome declaración sobre esos extremos a los señores general Gerardo Machado y Morales, Presidente de la República; doctor Clemente Vázquez Bello, Presidente del Senado; doctor Juan Antonio Vázquez Bello, Subsecretario de Gobernación; doctor Octavio Barrero, Representante a la Cámara; señor Ricardo Campos, Representante a la Cámara; señor Rafael Alfonso, Representante a la Cámara; señor Alvaro Alvera, Representante a la Cámara y doctor Alfredo Barrero, Presidente del Consejo Provincial de Santa Clara; acompañándose también a los respectivos escritos la comunicación original suscrita por el doctor Roberto Méndez Peñate, Gobernador Provincial de Santa Clara, en las que les comunica la cesantía aludida.

Resultando: que en sesión celebrada por esta Comisión el día 23 de abril del corriente año, se tomó el siguiente acuerdo: "se dió cuenta con los escritos que suscriben los señores Gregorio Ramírez y Alvarez, Mariano Rodríguez Guevara, Daniel Pernas y Pérez, Francisco Pérez y Páez, Oscar Monteagudo y Olayo Risquet, por los cuales establecen recursos de apelación a causa de haber sido declarados cesantes en los cargos que venían desempeñando en el Gobierno Provincial de Santa Clara y en los cuales proponen se tome declaración a determinadas personas que mencionan a fin de que declaren ante esta Comisión, sobre los motivos por que han sido declarados cesantes y que manifiestan ser exclusivamente de origen político; y la Comisión acordó de conformidad con el artículo nueve de la Ley del Servicio Civil citar y tomar declaración a los testigos propuestos, accediendo a la prueba interesada y a cuyo fin se designaba al Comisionado Presidente doctor Emilio Núñez Portuondo para que asistido del Jefe de Despacho-Secretario señor José Antonio de Poo practiquen las diligencias pertinentes al caso, uniéndose a los respectivos expedientes incoados las comunicaciones originales remitidas a este organismo por el Gobierno Provincial de Santa Clara por las que se comunican las mencionadas cesantías, como que una vez practicadas las pruebas admitidas se dé cuenta a la Comisión con su resultado para adoptar la resolución que proceda y a cuyo efecto se acordó asimismo la acumulación de los susodichos recursos.

Resultando: que por el Jefe de Despacho-Secretario de la Comisión del Servicio Civil se procedió a acumular los seis expedientes mencionados y unir a cada uno de ellos la comunicación remitida al señor Presidente de la Comisión del Servicio Civil por el señor Gobernador Provincial de Santa Clara, dando cuenta de haber ordenado las cesantías contra las que se recurre; y por el señor Presidente de esta Comisión en cumplimiento de lo dispuesto se dirigió atenta comunciación al Honorable señor Presidente de la República, señor Presidente del Senado y al señor Subsecretario de Gobernación, participándoles haber sido admitidos como testigos y solicitando de ellos que se les señalara día y hora para concurrir a tomarles declaración. Se dirigió también comunicación al señor Presidente de la Cámara de Representes para que procediera a citar a los miembros de ese Cuerpo Colegislador señores Octavio Barrero, Ricardo Campos, Rafael Alfonso y Alvaro Alvera, a fin de que concurrieran a las oficinas de esta Comisión el día veintisiete del corriente mes a las once antes meridiano, librándose también citación telegráfica al doctor Alfredo Barrero, Presidente del Consejo Provincial de Santa Clara, para que el mismo día y a la misma hora concurriese también a prestar declaración.

Resultando: que el día veinticuatro de abril del corriente año compareció en la Comisión del Servicio Civil el doctor Clemente Vázquez Bello, natural de Santa Clara, mayor de edad, casado, abogado y Presidente del Senado, y el que interrogado por el Comisionado Presidente sobre si juraba decir verdad previamente advertido de las penas con que la Ley castiga el delito de perjurio, respondió afirmativamente haciendo constar que no le comprenden las generales de la Ley, y dijo: Qué efectivamente le consta que los mencionados señores han sido declarados cesantes en sus cargos por causas políticas, pues se les propuso que abandonasen el Partido Liberal a que pertenecen o que desconocieran a los organismos de dicho Partido, y al no acceder fueron declarados cesantes.

Resultando: que el mismo día 24 de abril del corriente año compareció en la Comisión del Servicio Civil el doctor Juan Antonio Vázquez Bello, natural de Santa Clara, mayor de edad, Subsecretario de Gobernación, soltero, y vecino de esta ciudad. Interrogado por el Comisionado Presidente sobre si juraba decir verdad, previamente advertido de las penas con que la Ley castiga el delito de perjurio, respondió afirmativamente haciendo constar que no les comprenden las generales de la Ley y dijo: que efectivamente le consta que los mencionados señores desempeñaban puestos en el Gobierno Provincial de Santa Clara, que son de filiación política liberal y que al pretender el actual Gobernador establecer en aquella provincia un estado de rebeldía contra los organismos y el propio Partido Liberal citó a estos individuos y les dijo que necesitaba le sirviesen en su campaña contra el referido Partido Liberal, contestándole dichos señores que ellos estaban dispuestos a ayudarlo dentro de las filas del Partido Liberal, pero que no lo seguirían en ninguna campaña que fuese dirigida contra los candidatos que figurasen en la boleta del Partido Liberal en su día. Que esto dió motivo a que el mencionado Gobernador ordenase las cesantías de los referidos empleados.

Resultando: que el día veintisiete del mes de abril del corriente año comparecieron ante la Comisión del Servicio Civil los señores Alfredo Barrero, natural de Santa Clara, mayor de edad, Presidente del Consejo Provincial de dicha Provincia, casado y vecino de aquella ciudad; Octavio Barrero, natural de Santa Clara, mayor edad, Representante a la Cámara, casado y vecino de la ciudad de Santa Clara; Ricardo Campos Martínez, natural de Trinidad, mayor de edad, Representante a la Cámara, casado y vecino de Santa Clara; Alvaro Alvera, natural de España, mayor de edad, casado, Representante a la Cámara y vecino de Calabazar de Sagua y Rafael Alfonso y Alvarez, natural de Matanzas, mayor de edad, casado y vecino de Trinidad. Interrogados individual y separadamente por el señor Presidente sobre si juraban decir verdad, previamente advertidos de las penas con que la Ley castiga el delito de perjurio, respondieron afirmativamente, haciendo constar que no les comprenden las generales de la Ley y dijeron que les consta que las cesantías de los recurrentes obedecen a motivos puramente políticos, debido a que éstos se declararon partidarios de la aspiración del doctor Juan Antonio Vázquez Bello al cargo de Gobernador Provincial de Santa Clara, y no se prestaron a seguir las orientaciones del actual Gobernador Roberto Méndez Peñate que aspira a la reelección en dicho cargo; dando a cada uno la razón de ciencia de su dicho.

Resultando: que en veintiocho de abril del corriente año se constituyó en el Palacio de la Presidencia el Comisionado-Presidente asistido del Jefe de Despacho-Secretario para recibirle declaración al general Gerardo Machado y Morales, honorable Presidente de la República que previamente había concedido la audiencia correspondiente. Después de prestar su juramento en forma y manifestar que no le comprendían las generales de la Ley; dijo: "que conoce a los susodichos empleados (los recurrentes) a los que considera capaces y cumplidores por lo cual estima que solo por causas políticas pudieran haber sido separados de sus cargos, toda vez que no les han instruido expedientes administrativos para probarles las faltas que hubieran podido cometer.

Resultando: que practicadas las pruebas propuestas y unidas a los expedientes acumulados se ha dado cuenta a la Comisión habiéndose plido en la tramitación de estos recursos con todas las prescripciones legales.

Siendo Ponente el Comisionado Emilio Núñez Portuondo. Considerando: que es un hecho indiscutible que la Ley del Servicio Civil fué promulgada como resultado de una revolución armada en el país, que se justificaba con la afirmación de que en el período electoral anterior a ella los componentes de uno de los partidos políticos contendientes que ocupaba el Gobierno de la República separaban a los funcionarios y empleados de sus cargos exclusivamente por sus opiniones políticas, pues cuando las de éstos se manifestaban contrarias a esa agrupación era cuando los declaraba cesantes sin ninguna otra justificación; y tan cierto es lo anteriormente expuesto que en la exposición de la Comisión Consultiva que redactó la Ley del Servicio Civil dirigida al señor Gobernador Provisional en veintinueve de diciembre de mil novecientos ocho se dice lo siguiente: "de modo especialísimo tienden dichas disposiciones a evitar que el funcionario o empleado público pueda ser objeto, en el desempeño de su cargo, de violencia o de corrupción, bien sea por motivos políticos o por inmorales proposiciones de cohecho". "Para evitar lo primero consignanse múltiples disposiciones que prohiben de modo expreso las exacciones, descuentos o contribuciones, para fines de propaganda electoral o política de que han sido víctimas los servidores de la Administración y decláranse constitutivas de delito las referidas exacciones ya sean cometidas por funcionarios, por empleados o por particulares". **"Prohíbase de igual modo, con idéntica declaración de responsabilidad penal, toda destitución, reducción de categoría, ascenso, promesa o amenaza de superior jerárquico o subalterno, que sea inspirada para servir intereses políticos".**

Considerando: que por el artículo sesenta de la Ley del Servicio Civil se prohibe expresamente el que los funcionarios y empleados sean destituidos por "negarse a prestar servicios a un partido político o para tales fines", y el cincuenta y ocho de dicha Ley señala a la Comisión del Servicio Civil el deber de resposner en sus cargos a los dichos funcionarios o empleados que hayan sido separados por estas causas políticas, sin que obste a tal finalidad la circunstancia de que sean o no inamovibles pues en ese caso especial solo exige que sean del Servicio Clasificado (artículo I) y pertenecen a él los que perciban sus sueldos con cargo a los Presupuestos del Estado, la Provincia o el Municipio como lo expresa el artículo 15 de este texto legal.

Considerando: que es esta una medida de carácter extraordinario y de orden público, que solo puede tomarse en casos especiales, como cuando conste sin dudas de ninguna clase que la destitución es producto únicamente de la pasión política del superior jerárquico que hace víctima a su inferior, sumiéndolo en la miseria ya que lo priva de su medio de subsistencia habitual, por negarse éste a variar sus ideas sobre los asuntos públicos haciendo uso de un derecho constitucional, lo que no puede sancionarse ni legal ni moralmente porque ese sistema llevaría a una situación anómala a la Administración Pública que es la que resultaría perjudicada en definitiva.

Considerando: que con la prueba testifical practicada a instancia de los reclamantes apreciada según las reglas de la sana crítica por esta Comisión y habida cuenta de la extraordinaria solvencia moral de los declarantes, ha quedado demostrado hasta la saciedad que el motivo de las cesantías dictadas por el señor Gobernador Provincial de Santa Clara es político, ya que los empleados recurrentes fueron nombrados precisamente por él sin que para decretar su reposición se le haya formado expediente administrativo para demostrar las faltas en que han incurrido como aparece de las comunicaciones que obran en este centro remitidas por el dicho Gobernador Provincial de Santa Clara y agregados a estos expedientes; por lo que es evidente que el recurso debe ser declarado con lugar sin que esto signifique ninguna declaración en cuanto a los derechos generales de inamovilidad que garantiza la Ley del Servicio Civil.

Considerando: que a mayor abundamiento es deber de esta Comisión "el lograr un Servicio Civil eficiente y honrado en todos los Departamentos y dependencia del Gobierno Central, Provincial y Municipal de la República de Cuba" como exige el artículo primero de la Ley del Servicio Civil, es innegable que tiene que evitar por todos los medios que se entronice una situación de persecución política entre los empleados y funcionarios que haría imposible el normal desenvolvimiento de la Administración Pública y que podría justificar una alteración de orden similar a la que motivó la creación de esta Ley. VISTOS los preceptos legales citados y el artículo octavo de la Ley del Servicio Civil; **La Comisión del Servicio Civil Resuelve Declarar** con lugar los recursos de apelación acumulados establecidos por los señores Gregorio Ramírez Alvarez, Mariano Rodríguez Guevara, Daniel Perna y Pérez, Francisco Pérez y Páez, Oscar Monteagudo y Olayo Risquet, los cuales deberán ser repuestos dentro de quinto día de comunicada la presente resolución, en los cargos de Oficial Clase Sexta del Departamento de Contaduría, Mecanógrafo Clase Segunda del Departamento de Secretaría, Archivero Clase Segunda del Departamento de Secretaría, Delineante Clase Segunda del Departamento de Obras Públicas, Mozo de Limpieza Clase B del Departamento de Contaduría y Mozo de Limpieza Clase B del Departamento de Secretaría, que respectivamente desempeñaban en el Gobierno Provincial de Santa Clara; lo que se hará saber al señor Gobernador Provincial de Santa Clara para su cumplimiento, a los interesados, al Oficial Pagador que corresponda y al Interventor de la República, publicándose en la Gaceta Oficial. **Dr. Emilio Núñez Portuondo; Ildefonso G. Osuna; doctor Manuel Alonso; Luis E. Cuervo.**

En esta resolución formuló voto particular el Comisionado doctor Luis E. Cuervo.

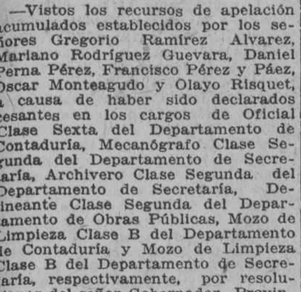

¿Le Pica la Piel o Siente Quemazón?

El Ungüento Cadum hace cesar la quemazón y picazón al instante. Produce un efecto calmante y cicatrizante asombroso cuando se aplica sobre la piel irritada o inflamada. Ha demostrado ser un gran alivio para millares de personas que durante años han estado sufriendo de eczema, acné (barros), granos, forúnculos, úlceras, erupciones, urticaria, ronchas, almorranas, comezón, sarna, postemillas, escaldadura, sarpullido, costras, así como en heridas, cortaduras, arañazos, lastimaduras, quemaduras.

SEmismo beso en el que la madre ponetoda su ternura puede ser de funestas consecuencias, pues al no tomar las precauciones necesarias, millones de microbios pueden introducirse en la boca del niño y crear complicaciones que tal vez lleguen a causarle la muerte, la que más tarde no se sabrá a qué atribuir.

Los gérmenes nocivos que se desarrollan en la boca producen substancias venenosas que no solo dañan los dientes y las encías sino que se mezclan en la sangre afectando los riñones, el hígado y aún el mismo cerebro.

La única manera de evitar estos gérmenes nocivos es eliminando la causa que los origina, o sea el aseo *imperfecto* de la boca. Las partículas de alimento que permanecen entre los dientes, en los pliegues de la boca y la garganta, deben ser removidas pues son muy favorables a la reproducción de los microbios.

DIOXOGEN, el profiláctico empleado por su Dentista, penetra a todos los lugares inaccesibles al cepillo y destruye los gérmenes nocivos.

DIOXOGEN elimina las causas que producen el mal aliento y devuelve a los dientes su blancura natural.

Emplee DIOXOGEN a mañana y noche y se evitará infecciones.

Obtenga DIOXOGEN hoy mismo . . . . tal vez mañana sea demasiado tarde.

De venta en todas las farmacias en frascos de 4, 8 y 16 onzas.

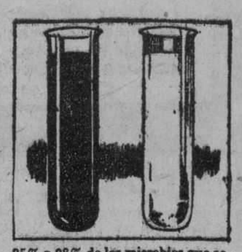

95% a 98% de los microbios que se alojan en la boca son destruidos con el uso de DIOXOGEN.

P1

LOS ZAPATOS A DOS TONOS SON LOS QUE "PRIVAN"

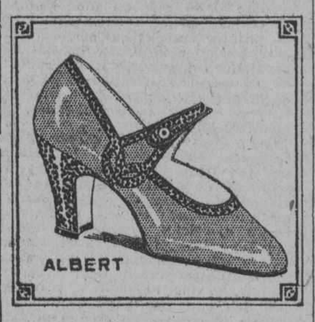

Las combinaciones que ofrecemos a dos tonos de Bally y de Albert son las más bellas y originales. Las pieles de moda esta temporada son: Sudán, Champagne, Sauterne y Bois de Rose.

Unicamente de venta en esta casa.

Pida el catálogo.

LA GRANADA
CELESTINO DE LUNA
MERCADAL Y Cº
HABANA

HABANERAS

(Viene de la página cinco)

ESTRELLAS DE LA OPERA

ELVIRA DE HIDALGO

Al llegar.

Elvira de Hidalgo.

El vapor **Lafayette**, que arribará a puerto en las horas últimas de la mañana, nos trae a la bella cantante.

Viene para la temporada del gran tenor Gigli en nuestro teatro Nacional.

Su debut con **El barbero de Sevilla** está fijado para la segunda noche de abono.

¡Llegue con felicidad!

(Continúa en la página nueve)

Cigarreras

De todas las formas, estilos y tamaños, ofrecemos un magnífico surtido de petacas para cigarros, que comprende más de 100 modelos diferentes. De oro (14 y 18 quilates) con ricos grabados; de plata y finísimo esmalte, con artísticas miniaturas y copias de famosos cuadros; otras con franjas de oro y adornos de esmalte; también de carey legítimo, pieles finas y otras.

La Casa Quintana
LA CASA DE LOS REGALOS

Los Lunes de La Gran Ganga

Todos los Lunes ponemos a la venta, en todos los Departamentos de esta casa, artículos a precios excepcionales de reclamo valederos para este día solamente.

VESTIDOS

Los vestidos que ponemos hoy en venta especial son franceses de fina confección ejecutada a mano.

De voile presentamos 4 grupos, a los siguientes precios:

$2.75, $4, 5.50 y $8

De warándol, en estilos variados de chaqueta y línea recta, a **8.50**

Y otros muchos vestidos que por falta de espacio no detallamos, han sido rebajados sus precios para hoy lunes.

Ropa Interior

Camisas de noche, con bordados y encajes, en colores y blancas, de todas las tallas **a $1.55 y $2 65**

Pajamas de señora, confeccionadas de linón muy fino, en los colores mas variados y en todas las tallas, hoy, **a $2.90**

Juegos de dos piezas de jersey de seda, en 6 colores en todas las tallas, a **3.60, 4.60 y 5.50** el juego.

Juegos de dos piezas de opal finísimo, con preciosos bordados en todas las tallas y colores, a **2.75 3.25 y 4.50** el juego.

Juegos de tres piezas en opal inglés, con caprichosos bordados y encajes, compuestos de Camisa de día, Camisa de noche y pantalón **a 4.50 y 5.75 el juego**

CINTAS, ENCAJES Y GUARNICIONES

Cintas de raso doble No. 5, en varios colores, a..... **15c.**

Encajes de hilo, de guipour, de filet legítimo y de imitación a irlanda y filet, a **15 y 30c.**

Encajes de torchón y estampados de ½ ancho a 3. En los colores crema, blanco y ocre, a **23, 38, 58 y 82 cts.**

Tres cuarto y media guarnición bordadas, en tul y chantilly, **78c**

RETAZOS

En dos mesas, al centro de la tienda, ofrecemos una gran liquidación de retazos de seda y de otras clases. Son retazos grandes, donde hay verdaderos cortes de vestido. Cuanto más temprano venga a elegirlos mejor elegirá los que le convengan.

TELAS VARIAS

Warandol Peter Pan en todos los colores, a **42 cts.**

Voiles estampados, muy finos, a **30, 40, 50, y 80 cts.**

Crepés de China, en todos los colores, a **80 cts.**

Warandol belga, superior, **a 1.25**

Voile-chiffón, con estampados de última novedad, hoy, **a 1.25**

Crepés de China, georgettes y chiffones estampados, acabados de recibir, **a 2.78**

Cortes de guarniciones estampadas, preciosos dibujos y de calidad magnífica. El corte, hoy lunes solamente, **a 1.95**

Para las Playas

Zapatillas en todas los tamaños y colores.

Bolsas de fina cretona floreada y salvavidas, **a 68 cts. pieza**

Sombrillas magníficas de color entero y floreadas, de cretona superior, modelos nuevos **a 3.99, 4.90 y 5.50**

PERFUMERIA

Colonia francesa superior. El frasco grande, 1 litro **84 c.**

Jabón atkinson, inglés, insuperable para el baño. Pastilla grande, dna. **$2.20**

Talco Mennen. Hoy lunes, lata **20c**

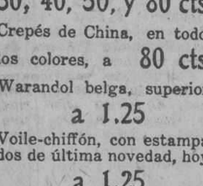

Piezas de Cambray

Hoy lunes ofrecemos piezas de Cambray superior No. 1000, con una yarda de ancho y once varas de tiro, **a $2.00 pieza**

MISCELANEA

Cretonas muy finas, a 24 y 34 cts.

Toallas bordadas, **65c**

Sábanas medio cameras, hoy a **1.15**

Sábanas cameras **1.45**

Cojines de fantasía, confeccionados de cretona e hilo. Bonitos estilos, **a 1.25, 1.45, y 1.75**

Uniformes y Delantales

Delantales de fina irlanda, lisos, a cuadros y rayas, a **0.48 cts.**

Delantales chicos y grandes de nansouk y madapolán, con o sin peto. Diferentes modelos, con bordados y encajes, a **0.68 cts.**

Uniformes de color gris, para sirvientas. Hoy solamente a **$1.15 cts.**

Nuevos modelos de uniformes de vichí muy finos, en blanco, negro, azul y a rayas a **$3.35 cts.**

SEDAS PARA BORDAR Y TEJER

Cartones de seda propia para bordar, en todos los colores, con 10 yardas cada cartón. Los 6 cartones. Hoy, **15 c.**

Seda Texto matizada, para tejer corbatas. Hoy, **65 cts.**

Medias de pura Seda

Acabadas de recibir ofrecemos, hoy lunes, mil docenas de medias para señora. Son de seda pura y surtidas en colores de última moda. El par **a $ 1.72**

Trajes de Niño

Trajes de niño, muy prácticos y bonitos, para 2, 3 y 4 años, hoy, **a $1.40**

Camisetas PR de Malla

Camisetas P. R. de malla, para caballeros: Solamente hoy, Tallas

2a. la ½ dna. $7.25.
3a. la ½ „ 7.75.
4a. la ½ „ 8.25.
5a. la ½ „ 8.75.
6a. la ½ „ 9.25.

Abanicos Japoneses

Oferta especial de abanicos japoneses, **a 54 y 68 cts.**

LA CASA GRANDE
HABANA

CIVILIZACION
STUDIO

M.E.C.D. 2016

UNA BUENA NOTICIA PARA LOS QUE SUFREN DE LA GARGANTA

EL GARGARISMO MAS SEGURO Y SENCILLO.

UN GRAN EXITO EN LOS ESTADOS UNIDOS.

Según nos lo comunica un médico muy afamado, se ha hecho últimamente un descubrimiento que los hombres de ciencia confirman ahora calificándolo de excelente. Se trata de algo muy sencillo: dos Tabletas Bayer de Aspirina disueltas en 4 cucharadas de agua, constituyen el gargarismo más efectivo para los dolores de garganta y la tonsilitis.

En los Estados Unidos, durante el último invierno, cuando las afecciones de garganta fueron, como siempre, tan frecuentes, este gargarismo alcanzó un gran éxito.

Las personas que aquí han tenido ocasión de experimentarlo dicen que verdaderamente proporciona un pronto y completo alivio.

Recomendamos esta sencilla fórmula a nuestros lectores, pero advirtiéndoles, porsupuesto, que para estar seguros del resultado deben usar las legítimas Tabletas Bayer de Aspirina y no cualquier substituto.

LA MODERNA POESIA
HABANA

Nuevo Mapa de Cuba para bolsillo

No se trata de un mapa más lanzado al mercado, sino del primero y único MAPA DE CUBA, hecho de acuerdo con los más modernos procedimientos de la cartografía científica.

Está impreso a siete colores, conteniendo todos cuantos datos son necesarios para el estudio de la Geografía de Cuba.

El NUEVO MAPA DE CUBA, es general y de comunicaciones marítimas y terrestres, (carreteras ferrocarriles, líneas de vapores, cables submarinos, telegrafía y telefonía inalámbrica), faros, lugares históricos, términos municipales, partidos judiciales y todos los Centrales azucareros.

En el mismo plano, está impreso con claridad un mapa de orientación general y de comunicaciones; otro con las producciones principales de Cuba: un esquema geológico y minas activas en Cuba y por último el plano de la ciudad de la Habana y sus alrededores.

El NUEVO MAPA DE CUBA, mide 50 x 72 centímetros, convenientemente plegado y protegido con su carpeta correspondiente para poder llevarlo en la cartera. Precio del ejemplar en la Habana, $1.00.

De venta en:

"LA MODERNA POESIA"

Pi Margall. (Obispo) 135 y 137.

Apartado 05, Habana.

PI y MARGALL Y PLACIDO
TEL. (CENTRO PRIVADO) A-7714 APARTADO, 605
HABANA

En las Escuelas Pías de San Rafael

BRILLANTES FIESTAS RELIGIOSAS Y SPORTIVAS.—BENDICION DE UNA IMAGEN

Con gran brillantez se celebraron varias fiestas en el día de ayer en el colegio de las Escuelas Pías de la Habana.

FIESTA RELIGIOSA

A las ocho y cuarto la linda capilla de las Escuelas Pías se encontraba ocupada por numeroso concurso de invitados que deseaban asistir a los cultos.

Pocos momentos después penetraron en el templo los alumnos al frente de sus profesores ocupando los puestos señalados.

BENDICION DE UNA IMAGEN Y BANDERA

A las ocho y treinta el Vicario Provincial de los Escolapios Rdo. P. Santiago Ollé procedió con el ritual de costumbre a bendicir una bella imagen de San José de Calasanz y una preciosa bandera cubana.

La imagen fué regalo de una piadosa dama, mide un metro veinte centímetros, es una escultura de delicado trabajo artístico procede de los talleres de una casa de Olot, España.

La bandera resulta un trabajo completo ante ella juraron los alumnos en la fiesta de Cultura Física.

MISA SOLEMNE

Terminado este acto dió principio la misa solemne a toda orquesta, ofició en ella el Rdo. P. Miguel Simón, Rector del colegio ayudado de los P. P. Durán y Campaña.

La parte musical a cargo de la Scola Cantorum del plantel interpretó la gran misa de Ravanello y una preciosa Ave María bajo la dirección del P. Ullastres.

El sermón estuvo a cargo del Rector del colegio quien hace ver a los niños la importancia del acto que se acababa de verificar y la educación que recibían en el colegio.

Sirvieron al altar los señoritos Jesús Fernández y José María Molina, como maestro de ceremonias el Hno. S. Brugarolas.

Lucía el altar un delicado adorno floral con rosas blancas y ropas entremezcladas con gladiolos de variados matices, adorno hecho por la camarera la bella dama señora Ana María Iriarte.

ALMUERZO

A las doce el Rector P. M. Simón obsequió a los invitados con un familiar almuerzo que presidió el Vicario Provincial P. Santiago Ollé, con el Rector, tomando asiento además los doctores Mariano Aramburo Machado y Luis Galarreta, el profesor Julio Loustalot nuestro compañero Tomás de la Cruz y el cronista que suscribe.

FIESTA DE EDUCACION FISICA

A las tres de la tarde, las altas galerías del patio principal se hallaban ocupadas por numerosa concurrencia deseosa de presenciar el acto.

El adorno de las galerías contrastaba de manera admirable con el bello conjunto de las delicadas damas y lindas señoritas que las ocupaban, cortinas, banderas cubanas y españolas se notaban por todo el contorno.

MENS SANE IN CORPORE SANO

No cabe duda alguna de que en la actualidad en Cuba, el dictado que legaron a la posteridad los Helenos en la antiguedad y con el que nos complacemos en encabezar estas líneas, está a la orden del día.

Ayer era el Colegio de la Salle quien rendía tributo a ese axioma: hoy, tócale el turno, a las Escuelas Pías de San Rafael. Mañana, séralo a su vez a los Escolapios de Guanabacoa. Si a esto añadimos, que, además de las escuelas privadas, que hemos mencionado, hay infinidad de planteles de enseñanza que, también, al igual de estos centros docentes, dedican especial atención a la cultura física de sus educandos y, entre ellos, el máximo organismo de nuestra cultura nacional, la Universidad de la Habana, deben los cubanos, y junto con ellos, todos los que, sin ser cubanos, conviven con ellos en este país, sentirse satisfechos del arraigo que ha tomado en nuestras costumbres el cultivo y la práctica constante de los ejercicios físicos en las escuelas públicas y privadas de la Nación.

Esto, que aquí adelantamos, no es una simple utopía, no, sino que ello es una risueña y plausible realidad.

En efecto; puede decirse, sin temor a que no nos tache de exajerados en el juicio que en esta oportunidad emitimos, que, desde unos quince años a esta parte, la práctica y el cultivo diario de la cultura física en muchos de los planteles de enseñanza que radican entre nosotros, forma parte integrante del programa pedagógico impuesto a sus educandos. Ello, además del beneficio inmediato que se deriva para sus alumnos, contribuye poderosamente a nutrir, en el mañana, las filas de los adeptos a los sports atléticos, ya que es sabido, que una gran parte de esos educandos, después de cursado la primera y segunda enseñanza en dichos planteles de instrucción, ingresan en la Universidad Nacional, unos y otros, vánse a emprender la lucha por la vida, pero, tanto unos que otros, aprovechan la primera oportunidad que se les presenta, para ingresar en las distintas instituciones sociales que radican en la República y que rinden especial culto a las manifestaciones sportivas y atléticas que tienen lugar en nuestro ambiente nacional, para, desde sus filas, seguir cultivando, perfeccionándose en grado sumo en el sport o sports elegidos, los buenos principios que, en el orden físico, mental y moral hubieron de inculcar en sus personas de atletas en ciernes, cuando aún se hallaba adolescente, los Directores y profesores del plantel donde ellos cursan su primera y segunda enseñanza.

Esta es una verdad indiscutible, y, la prueba de ello, la estamos viendo a diario en las magníficas performances que desde cierto tiempo a esta parte se notan entre la juventud de la presente generación en las magníficas manifestaciones sportivas verificadas en el Stadium de la Universidad, en las que, se han anotados "records" que colocan ya a Cuba en condiciones de poder luchar en ese campo de las actividades humanas, con sportmans o atletas extranjeros con "chances verdaderos" que les permita esperar una victoria real exenta de amaños. Ello redunda siempre en beneficio de la colectividad nacional, ya que esas performances, realizadas por representantes de la nacionalidad cubana, a más del beneficio que reportan a aquel que las realiza, contribuyen poderosamente a que, en la mente de la juventud que presencia de visu las competencias, o se entera por la Prensa periódica de los detalles de las mismas, se efectúe una saludable inclinación a imitar las proezas realizadas por el héroe de la jornada y ello hace que las filas de los adeptos a los sports se engrosen de día en día, contribuye también a afirmar y realzar, si cabe, la personalidad cubana en el extranjero.

Todas éstas y otras reflexiones relacionadas con este mismo tema cundían a nuestra mente mientras presenciábamos la espléndida exhibición gimnástica que las Escuelas Pías de la Habana ofrecieron en el día de ayer en su local de la calle San Rafael esquina a Manrique, con arreglo al programa siguiente:

1.—Presentación del Colegio.
2.—Himno Nacional ejecutado por la Banda del Estado Mayor, dirigida por el Capitán José Molina Torres.
3.—Ejercicios gimnáticos de conjunto. (Todas las secciones).
4.—Carreras de estafetas. (Sección 1ª)
5.—Ejercicios gimnásticos. Especialización. (Sección 3ª y 4ª)
6.—Carreras de huevos. (Sección segunda).
7.—Tracción de la cuerda. (Sección 3ª y 4ª)
8.—Ejercicios con bastón "Jaeger". (Sección 2ª)
9.—Evoluciones. "Locomoción". (Sección 4ª)
10.—Pirámides humanas.
11.—Desfile general.

La banda del Estado Mayor dirigida por el capitán señor José Molina Torres ejecutó preciosa labor siendo muy aplaudida.

Distintos aspectos de la fiesta de deporte celebrada ayer en los Escolapios

Julio Loustalot, Profesor de Cultura Física

LA PRESIDENCIA

Estaba integrada por el Vicario Provincial Santiago Ollé, el Rector Miguel Simor, Comandante Elías Entrialgo, doctor J. Le-Roy, Hermanos de La Salle del Vedado, Esteban y Carlos, doctor Juan B. Valdés, doctor Guas, Capitán Santamaría ayudante del Honorable Presidente de la República y los profesores de Cultura Física Angel Loustalot, María y Delfina Cayado.

EL COMANDANTE ELIAS ENTRALGO

Pronuncia una hermosa alocución sobre la bandera y la religión, indica como el Himno de Bayamo antes de ser himno nacional, fué himno religioso, pues Perucho Figueredo lo entregó a una sacerdote de Bayamo que lo estrenó en la procesión del Corpus de aquela antigua ciudad.

También la bandera lleva en sus venas las manchas de la sangre de religión, pues un sacerdote fué fusilado en la Habana, por haber bendecido una bandera cubana públicamente.

EL DESFILE

Ya sabíamos de antemano al acudir a la misma que nos sería dado presenciar algo muy de nuestro agrado dado que en dicho plantel de enseñanza actúa como profesor de la cultura física el que podemos llamar iniciador en Cuba de las modernísimas manifestaciones públicas de las escuelas privadas en el orden de la preparación física de sus educandos señor Julio Loustalot, y efectivamente fué así.

Todo cuanto pudiese desear el más exigente especialista en la materia nos fué dado presenciar allí, y, en realidad, no sabemos que cosa más alabar, si la energía desplegada por los alumnos en el curso de los distintos ejercicios gimnásticos ejecutados por los mismos, o la corrección y simultaneidad de los hermosos conjuntos presentados; si la variedad de los mismos y las dificultades vencidas por los educandos en la confección de las pirámides humanas; si el orden y disciplina puesta por los mismos de manifiesto en todos los órdenes de sus actividades juveniles durante el cometido que se les había encomendado por su profesor de cultura física y la Dirección del Colegio, pero, lo cierto es, que podemos asegurar, que hemos salidos de allí, y seguramente que a la numerosa concurrencia que asistió a dicha fiesta le habrá sucedido lo mismo, altamente satisfechos de todo cuanto allí nos fué dado presenciar.

Orgulloso puede pues sentirse el señor Loustalot de la labor realizada por los alumnos de dicho plantel en el día de ayer. Orgullosos y satisfechos en extremos pueden también sentirse los RR. PP. Escolapios bajo cuya sabia egide se hallan los alumnos del Colegio de San Rafael y, por último, más satisfechos aún y más orgullosos deben sentirse los propios educandos que tienen la suerte de tener como mentores y directores de su conformación física y mental a tan competentes y sabios profesores.

Actos como éstos son los que, repetimos, afirman y afianzan en el presente y el futuro, la personalidad propia del ser cubano, ya que con ello dan muestra palpable y fehaciente de hallarse lo debidamente preparados física, mental y moralmente, para que el nombre de Cuba figure en el lugar que le corresponde figurar en el concierto mundial de las Naciones civilizadas.

Felicitamos a los P. P. Escolapios de San Rafael particularmente al Vicario Santiago Ollé y al Rector Miguel Simón.

Lorenzo BLANCO.

El doctor Dolz disertará hoy desde la más alta tribuna de la Universidad

PRESIDIRA EL ACTO EL HONORABLE SEÑOR PRESIDENTE DE LA REPUBLICA

LA CONFERENCIA SE TRASMITIRA POR RADIO

Esta tarde a las cinco el Dr. Ricardo Dolz, Senador de la República y profesor ilustre de la Universidad, pronunciará una nueva conferencia sobre Errores en el Derecho en la que además de señalar los que existen en nuestra legislación positiva, estudiará las bases cardinales de la misma demostrando al propio tiempo que no están de acuerdo con las necesidades imperantes. El insigne conferencista alcanzará un nuevo éxito académico y el fecundo legislador podrá señalar las deficiencias de las normas reguladoras de nuestra vida social indicando con vasta erudición y larga experiencia las nuevas orientaciones del Derecho y su aplicación posible entre nosotros.

La iniciativa del General Machado de desenvolver un verdadero curso de extensión universitaria se está cumpliendo con el aplauso de la intelectualidad cubana.

TOMO Y NO PAGO

El vigilante 146, detuvo a Federico Fstavizu, natural de Alemania, de 35 años, vecino de Compostela 9, por acusarlo Manuel Rodríguez Sánchez, de 32 años, encargado del cabaret "El Infierno", de haber ingerido varias copas, negándose después a abonarlas, por lo que se estima estafado en 8 pesos. El acusado ingresó en el Vivac.

En ningún tiempo hemos tenido que emplear policía para abrir paso al público por la aglomeración de las mujeres que se aglomeran diariamente a copiar NUESTROS MODELOS de

Vestidos

DE ESTA TEMPORADA.

Nuestros precios los hemos marcado tan en proporción que las copias le saldrán más caras y nunca serán tan perfectas y atractivas como NUESTROS MODELOS ORIGINALES.

Las tres últimas remesas de PARIS nos trajeron VESTIDOS que no tienen comparación con ningunas de las casas del mismo giro.

En las vidrieras solo exponemos 8 o 10 Modelos pero en los escaparates hay centenares de ellos renovados diariamente con NUEVAS CREACIONES, reduciendo los anteriores cada vez que llegan nuevos.

TODOS COLORES NUEVOS
TODOS TAMAÑOS DESEADOS
PRECIOS MUY RAZONABLES

The Fair
San Rafael 11

Materiales:
Georgette.
Crepe de China.
Chiffon, Fular,
Crepe Roma,
Crepe Flat,
Crepe marroquí.

4561 1 d 3

Anúnciese en el Diario de la Marina

Eugenia Galindo

LA ADMIRADA TIPLE COMICA, REFIRIENDOSE A LOS ULTRA-IMPALPABLES POLVOS DE ARROZ "FREYA", AFIRMA:

"Es difícil encontrar unos Polvos que favorezcan tanto con la luz artificial como los "FREYA" de tono "malva". Para la escena no deben usarse otros."

Para que se adapten a todas las coloraciones del cutis, se fabrican en siete variedades: Blancos. Rosa 1 y 2. Rachel 1 y 2. Morunos y Malva.

FLORALIA MADRID

LA DICHOSA

COMPAÑIA CENTRAL
OBISPO Y COMPOSTELA
Teléfono A-6770. Apartado 748 Habana.

Números a la venta para el sorteo de Mayo 10

551	6526	13929	17635	21919
848	7018	14133	18006	22112
1321	7044	14135	18127	22333
1623	7616	14225	18155	22818
1723	7815	14266	18121	23715
2216	8518	14344	18212	24441
2228	8788	14526	18515	25214
2229	9521	14627	18519	25218
3412	10228	14628	18639	25418
3455	10529	15414	18727	25421
3555	10810	15452	18813	25513
4151	11514	15625	18914	25545
4325	11726	15917	19055	25888
4477	11828	16117	19666	26000
4916	11949	16151	20517	28188
5288	12223	16411	20531	28218
5416	12227	16618	21051	29414
6012	12551	16621	21144	29716
6517	13332	16848	21818	30011
6525	13923	17514	21888	31000

Al recibo de $27.00 por billete serviremos a cualquier punto de la República el número que se elija; admitiendo en pago billetes premiados, cheque intervenido o giro postal a la orden de COMPAÑIA CENTRAL.

A los revendedores pidan cotización que tenemos precios especiales a base de contado. También vendemos al crédito con garantía a satisfacción. Administramos Colecturías. Compra venta de Cargaremes. Absoluta seriedad en todas nuestras operaciones.

PARA EL SORTEO EXTRAORDINARIO DE MAYO 19 A $105.00 (PREMIO MAYOR: MEDIO MILLON)

ULTIMOS SUCESOS DE LA CIUDAD

RIÑA, ESCANDALO Y LESIONES EN UNA CIUDADELA, ANOCHE

En el interior de la casa Aramburo 21, se originó una riña en la noche de ayer, resultando tres personas lesionadas.

El vigilante 618, que se encontraba de posta por aquellos alrededores, al darse cuenta del escándalo, intervino, procediendo a conducir a Jesús Díaz Alonso, natural de la Habana, de 23 años, vecino de la casa antes citada: a Margarita Peña Vidal, de la Habana, de 27 años, vecina de Espada 26; Manuela Alonso Fagunda, de 58 años, madre de Díaz Alonso, de su mismo domicilio, y José Fernández García, español, de 42 años, esposo de la Peña y con residencia también en la casa Espada 26.

Dice el vigilante que al hacer acto de presencia en la casa donde estos individuos reñían, se le presentó la Peña, manifestándole que había sido maltratada de obra por el Díaz, en ocasión de haber ido ella de visita a dicho lugar.

El acusado expuso que encontrándose en su domicilio, llegaron a él, Peña y su marido el Fernández, sosteniendo una disputa, que originó en una riña, interviniendo Peña, resultando lesionada.

Manuela Alonso refirió que al ver caer al suelo a su hijo Jesús Díaz, ella fué a promediar, siendo golpeada por el esposo de la Peña.

Conducidos todos al segundo centro de socorro, fueron asistidos por el doctor Sardiñas, solamente, Díaz Peña y la Alonso, de contusiones leves.

De este hecho se le dió cuenta al Juez Correccional de la Sección Tercera.

CON UN PALO

En el Hospital Municipal, fué asistido el menor Roberto Moya Planas, de 12 años de edad, vecino de Salud 121, de una contusión menos grave en el globo ocular derecho, que se produjo en su domicilio, al estar jugando con un palo, con el cual se dió un fuerte golpe.

ARROLLADO

Adolfo Fagundo Hernández, de la Habana, mayor de edad, vecino de Chaple y Agua, en el Cerro, fué asistido en el Tercer Centro de Socorro, de contusiones menos grave por el cuerpo, que les fueron ocasionada en la esquina de Palatino y Agua, al arrollarlo el ómnibus de la Empresa "Cuba", número 2, que conducía el chauffeur Serafín Sánchez, vecino del Paradero de Palatino.

LE LLEVO LA BICICLETA

Agustín Mitjans Ferrer, dueño del tren de bicicletas situado en Antón Recio 26, denunció que le alquiló una bicicleta a Juan Morales, que dijo residir en Vives 53, no regresando con ella, por lo que se dirigió a dicha casa, donde fué informado que tal individuo no lo conocían allí, estimándose perjudicado en 20 pesos.

CON UNA "SEVILLANA"

Juan Mantilla Arango, de 33 años, vecino de Quinta del Obispo 68, dió cuenta a la policía que había sido agredido con una navaja, de las conocidas por "sevillanas", por Ramón Díaz, vecino de dicha Quinta, debido a que fué a cobrarle el alquiler de la habitación que ocupa.

Mantilla fué asistido en el Tercer Centro de Socorro, de heridas incisas en la cabeza y región nasal, de pronóstico menos grave. El acusado no pudo ser detenido porque desapareció tan pronto como llevó a cabo el hecho.

ESTAFA

A la policía dió cuenta Demetrio Zapata Hernández, de 38 años, vecino de Zequeira 67, que contrató una mudada a Luis Duarte Duarte, vecino de Unión Ahorro 24, por la suma de 6 pesos.

Que al ir por dicha suma, fué enterado por Duarte, que otro individuo, nombrado Juan Isas, cobró el dinero, diciéndole que iba de parte de él, cosa que no es cierto, por lo que se estima estafado.

FIESTAS CULTURALES EN LA UNIVERSIDAD

El Rector de la Universidad, doctor Gerardo Fernández Abreu, el decano de la Facultad de Letras y Ciencias, doctor Juan Miguel Dihigo, y el profesor titular de Historia de las Literaturas Modernas Extranjeras, doctor Salvador y Roig, suscriben las invitaciones para las fiestas culturales organizadas por el doctor Salazar, que comenzando desde hoy seguirán hasta el viernes 7 en el Aula Magna de la Universidad.

El acto de esta tarde dará comienzo a las cuatro y lleva por título "Fiesta de la Dramática Francesa", y en ella prestan su concurso los discípulos del presente curso académico.

Las fiestas próximas son las siguientes: "Solemne homenaje al gran poeta alemán Johann Wolfgan Goethe", que se efectuará mañana cuatro del actual; y "Fiesta de la dramática española" durante los días 5, 6 y 7 a la misma hora y en el mismo local.

DENUNCIA DE UN VIGILANTE

El vigilante 1845, Luis Anguera, del Tránsito, vecino de Animas 142, se personó en la Quinta Estación, dando cuenta que desde hace días, se han mudado para los bajos de su casa, varias mujeres que debido a su poca corrección, originan fuertes escándalos, al mismo tiempo que sin tener en cuenta que en los altos viven personas decentes, con hijas menores de edad, ofenden las buenas costumbres.

Agregó el vigilante que dichas mujeres, cada vez que se les va a dejar incursas en multa, se burlan de ellos, tirándole las puertas a la cara.

TRES DETENIDOS

Los vigilantes 1114 y 912, condujeron a la Octava Estación a Mario Rivas García, de 20 años, vecino de Sitios 169; Antonio Planas Gómez, vecino de Romay 36; José R. Montesinos, de 22 años, vecino de Reina 121; Manuel Carrasco Bavio, de 38 años, residente en Oquendo 36 y a Angel González Pita, chauffeur del auto 12539, vecino de Escobar 205.

Dicen los vigilantes que procedieron al arresto de los tres primeros, que viajaban en el auto del Pita, por acusarlos Carrasco, de que en la esquina de San Carlos y Sitios, trataron de agredirlo con una navaja.

Los acusados negaron los cargos.

ESCANDALIZABAN EN EL CAFE "LOS INDUSTRIALES"

Por estar escandalizando en el café "Los Industriales" situado en el Mercado de Colón, fueron detenidos anoche, por los vigilantes 361 y 795, Josefina Dueñas, de Salud 84; Rafael Rodríguez Dueñas, vecino de Belascoaín 98; Carlos Fernández Machado, de Crespo 68; Manuel Arroyo Durán, residente en Villegas 21; Elio Machado, de Villegas 72 y Alfonso G. Ortega, del mismo domicilio.

Josefina dijo que el que había formado el escándalo, lo había sido Rafael Rodríguez. Todos quedaron en libertad.

NOTAS PERSONALES

EL SR. JOSE LEDO

En el vapor "Cristóbal Colón", que llegó el sábado último procedente de España, regresó a la Habana el señor José Ledo, practicante de la Quinta "La Benéfica", después de haber permanecido una larga temporada en Galicia, su tierra natal.

EL SR. JUAN PEREZ BONACHEA

Hemos recibido una carta del señor Juan Pérez Bonachea en la que se lamenta de la querella criminal establecida por el señor Rafael Pérez Bonachez, por supuesta falsedad del testamento último otorgado trece meses y medio antes de fallecer el señor Eligio Bonachez y Palmero, por entender que se trata de desconceptuar a personas tan prestigiosas como el Notario señor Armengol y el abogado doctor Radillo, que intervinieron en el mencionado documento.

POR CORTARSE LA TRENZA, UN CUBANO DISPARA CONTRA SU NOVIA

CAYA HUESO, Florida, Mayo 2.—(AP) El joven cubano Marcho Reyes, de 20 años de edad, se encontraba esta noche en grave estado en un hospital local a consecuencia de haber atentado ayer por la tarde contra su vida después de herir a su novia, también cubana, Eugenia Pérez, de 14 años de edad.

Enfurecido porque su novia se había cortado la trenza contra sus deseos, dice la policía, Reyes hizo un disparo en la mejilla derecha de Eugenia en la residencia de los padres de ésta. Emprendió una carrera hasta Fort-Taylor, terreno reservado del Gobierno, subió a la torre de señales e intentó ahorcarse con el cinturón. Este se rompió, y escalando entonces la torre, se arrojó de cabeza desde una altura de veinte metros recibiendo un espantoso golpe en las espaldas y el cuello.

Los médicos desconfían de salvarle.

Cuando Reyes subía a la torre, amenazó a Julius Camus que le siguió hasta allí. Reyes sacó un revólver diciendo que iba a matarse.

Reyes disparó contra su novia tan pronto como vió que se había alisado el cabello, a pesar de su constante oposición. El estado de la muchacha no es grave, según manifestaron los médicos del hospital.

VIAJE ALREDEDOR DEL MUNDO

NUEVA YORK, Mayo 2 (UP) Morris Titterington, ingeniero aeronauta e inventor, y John Goldstrom, comenzarán el día 28 de Abril un viaje al rededor del mundo con la esperanza de mejorar el actual record de treinta y cuatro días que posee John Henry Mears y que logró en los meses de Julio y Agosto de 1913.

La mayor parte del viaje sobre el continente lo harán en aeroplano. La primera etapa de 3.100 millas desde aquí hasta Southampton lo harán a bordo de un buque, lo mismo que la etapa del Pacífico. Para lograr su propósito deben estar de vuelta antes de las 10 y 35 de la noche del día 9 de Junio en el mismo muelle de donde saldrán.

E. P. D.

LA SRA. MARIA CRISTINA FAURA Y RIVAS,

VIUDA DE SEVILLA

HA FALLECIDO

Después de recibir los Santos Sacramentos

Y dispuesto su entierro para hoy día 3 de mayo a las 5 de la tarde, sus hijos, nietos, hijos políticos y demás familiares, ruegan a Vd. se sirva concurrir a la casa mortuoria calle de Virtudes número 86-A, altos, para acompañar sus restos al Cementerio de Colón, favor que agradecerán eternamente.

Habana 3 de mayo de 1926.

Lucrecia, Blanca, María Cristina, Concepción Georgina y Alfredo Sevilla y Faura, Rafael Jorge, Eduardo y Mario Sevilla, Alberto Angulo, Manuel Morán, Alberto Angulo, Armando Menéndez.

P. 445. 1-d. 3.

¿TOSE USTED? ¿SIENTE MUCHA OPRESIÓN? ¿LE DÁ FIEBRE?

El GRIPPOL es una medicación de gran éxito en el tratamiento de la grippe, tos, catarros, bronquitis, tuberculosis pulmonar, laringitis y demás desórdenes del aparato respiratorio.

DE VENTA EN TODAS LAS BOTICAS DE LA ISLA

SHERWIN-WILLIAMS
PINTURAS DE ALTA CALIDAD
CUBREN LA TIERRA

GUIA PARA PINTAR

SUPERFICIES	USE LOS PRODUCTOS INDICADOS AQUI. PARA PINTAR	
FACHADAS EXTERIORES	SWP	
PUERTAS INTERIORES Y EXTERIORES	SWP	
MUEBLES INTERIORES Y DE PORTAL	SWP	
MADERA INTERIORES Y EXTERIORES	SWP	

LA PINTURA QUE PROTEGE CUANTO CUBRE Y EMBELLECE CUANTO TOCA. FABRICADA EN TREINTA Y CUATRO COLORES LISTOS PARA SER USADOS
EXIJA LA PINTURA SWP

THE KELMAH Co
DISTRIBUIDORES GRALES
CUBA-27-TEL-A.3058
HABANA

A. FUENTES
REPRESENTANTE EN CUBA
LONJA-430-32 Tel. A.6788
HABANA

M.E.C.D. 2016

El éxito de nuestros vestidos franceses ha sido tal, que señora hubo que llevó doce en una sola elección.

Y se explica: para una mujer de gusto es un conflicto elegir entre tales vestidos, porque todos son tan bellos y diferentes...

Adquiriendo doce, séis o uno, no deje usted pasar la oportunidad de vestir los trajes más elegantes que han venido esta temporada.

FRANCIA

OBISPO Y AGUACATE

HABANERAS

(Viene de la página siete)

BODA ELEGANTE

EN LA CAPILLA DE LA SALLE

Carmen Villalón y Eugenio Cosculluela

Feliz comienzo.
De las bodas de Mayo.
Fué ayer la de Carmen Villalón, linda señorita, de porte airoso y distinción exquisita, y el joven Eugenio Cosculluela y Barreras.
Las invitaciones estaban hechas para las doce del día en la Capilla del Colegio de La Salle.
Lucía preciosa.
Decorada con flores.
De engalanarla se encargó el jardín **El Fénix**, que una vez más, en cometidos de esta naturaleza, dió nuevas y acabadas muestras de su buen gusto.
Radiante de elegancia, más bonita que nunca, aparecía la novia ante la admiración de todos.
Un primor su traje.
De suprema belleza.
Creación de Ismael Bernabeu, el gran **maitre** Bernabeu, el Worth de Cuba.
Lo que en París es el célebre modisto para las novias resulta Bernabeu en la Habana.
Es el predilecto.
De arte indiscutible.
El velo que llevaba, de encaje, riquísimo, estaba prendido por las finas manos de Consuelo Bernabeu.
Correspondía a la elegancia de la **toilette** la hermosura del ramo nupcial.
Nuevo modelo del **Fénix** que llegó a manos de la linda **fiancée** como regalo de la gentil María Amelia Reyes Gavilán de Cosculluela.
El Padre Santillana, ilustre sacerdote de la Compañía de Jesús, ofició en la ceremonia.
Fué breve.
Y solemne, brillantísima.
El padre de la desposada, coronel José R. Villalón, Senador de la República, fué el padrino de la boda.
Y la madrina, la respetable señora Angela Barreras Viuda de Cosculluela, madre del novio.
Testigos.
Por la novia.
El Gral. Fernando Freyre, el señor Ricardo Wilson y los doctores Claudio Mimó y Juan Arellano.
Y como testigos del novio el general Eugenio Sánchez Agramonte, el doctor Juan Manuel Menocal, Magistrado del Supremo, y los doctores Alfonso Betancourt y Miguel A. Abalo.
A la ceremonia del matrimonio siguió la misa de velaciones, siendo los padrinos la distinguida dama María Wilson de Villalón, madre de la desposada, y el hermano del novio, el distinguido catedrático Juan Antonio Cosculluela.
En la finca del Cano del coronel Villalón pasan los novios las horas primeras de su luna de miel.
Sea ésta interminable.
De glorias y alegrías.

Enrique FONTANILLS.

De piel color aceituna, $6.50. Lo hay también en tacón bajo.

MODELO 8236

PELETERIA BENEJAM SAN RAFAEL E INDUSTRIA

"EL SIGLO"
MUEBLES DE ARTE en todos los ESTILOS
los encontrará usted visitando nuestra Exposición
O'Reilly y Habana.—V. L. DE ARECHAGA, S. en C.—Telf.: A-6135.

Mayo es el mes de las flores
y los cultos a María;
es el mes de la alegría,
de la dicha y los amorese.
Por eso en el mes de Mayo
se nota más concurrida,
la exposición distinguida
de la Joyería EL GALLO.

Recuerde que donde hay más se elige mejor, y frecuente EL GALLO y LA ESTRELLA DE ITALIA.

Sandalio Cienfuegos y Cía.

HABANA Y OBRAPIA COMPOSTELA 46

PELETERIA MONTE 29

"LA IMPERIAL"

HERMANOS GANDARILLAS

LA CASA DE MODA POR EXCELENCIA
TENEMOS LOS ZAPATOS MAS ARTISTICOS Y ELEGANTES
MODELOS EXCLUSIVOS DE NOSOTROS SOLOS
PARA LA OPERA-PARA BAILES-PARA PASEO
VENGA VD. A VER NUESTRA EXPOSICION.

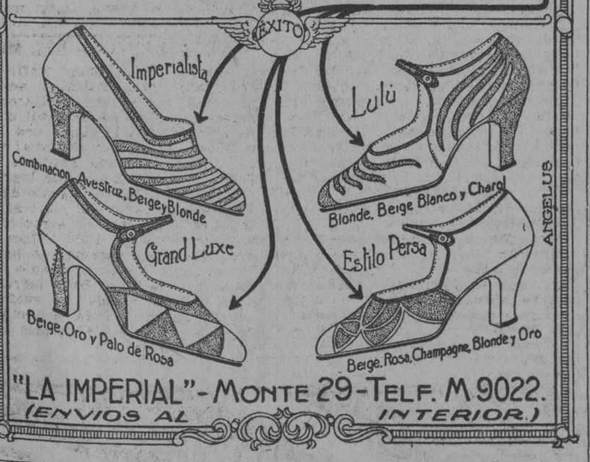

"LA IMPERIAL"-MONTE 29-TELF. M 9022.
(ENVIOS AL INTERIOR.)

ADELANTADA LA FECHA DEL SORTEO

Ultimamente hemos estado recibiendo cartas del interior de la Isla, de personas interesadas en nuestros obsequios de viajes, pidiéndonos que pospusiéramos la fecha de la partida de los que resulten agraciados y que está fijada para el dia 30 de junio, o que se adelantará el dia designando para el sorteo, en vista de corto espacio de tiempo que media entre dichas dos fechas.

El fundamento en que están basadas esas peticiones, es, que los que residen en provincias no podrían dejar arreglados sus negocios y hacer sus preparativos de viajes en diez o doce días que se les dá, habida cuenta que estando anunciado el sorteo para el dia 13, la noticia se conocerá en Camagüey y Santiago de Cuba el 15 o 16, debiendo embarcar para la Habana cuatro o cinco dias antes de la salida del barco.

En vista de ello, y no pudiendo nosotros variar la fecha de la partida por los contratos que tenemos celebrados con la Compañía Trasatlántica Francesa, se ha acordado, en beneficio de todas aquellas personas que obtengan los obsequios que hacemos de 40 pasajes de ida y vuelta a España o Francia con sus dietas por valor de $350 y el Camarote de Lujo para cinco personas con 10.000 pesetas de viático, variar las fechas establecidas en las bases que venimos publicando, en la siguiente forma:

En lugar de terminar la publicación del cupón el dia 31 de Mayo, terminará de publicarse éste el dia 20 de dicho mes, cerrándose la admisión de cupones el dia 28, tanto para la Habana como para el interior.

El sorteo, que estaba anunciado para el dia 13 de Junio, se celebrará el domingo 30 de Mayo, en las mismas condiciones apuntadas en las bases publicadas.

De este modo, las personas agraciadas con los 40 paajes individuales y el familiar para cinco personas, con sus respectivas dietas, que ofrece el DIARIO DE LA MARINA a sus lectores, tendrán un mes justo para hacer sus preparativos de viaje y embarcar en el gran trasatlántico "Lafayette" el dia 30 Junio próximo.

DEPARTAMENTO DE OBSEQUIOS DEL "DIARIO"

ESTAFETA.

JUAN PLANELLS Y PALAU.—Sin dirección.
Usted tenía unos vales pendientes por falta de dirección y ahora nos hace la reclamación incurriendo en la misma falta. Esperamos que aclare el particular.

EUFRASIO PORRUA, Surgidero de Batabanó.
Sus vales no habian sido enviados por no acompañar con los cupones el sello de franqueo.

CARLOS FUENTES IZAGUIRRE.—Ebor City.
Los vales que usted reclama le fueron enviados el día 10 del actual y ayer se le remitieron los cinco correspondientes a su último envío de 50 cupones.

SEVERINO MEANA. — Jagüey Grande.
Sus vales no habian sido enviados por no acompañar con los cupones el sello de franqueo.

JESUS FERNANDEZ LOPEZ.— Camagüey.
Le contestamos lo mismo que al anterior.

DAVID MARTINEZ.—Bayamo.
Igual contestación.

LEANDRO CARBONELL.—Sagua la Grande.
Igual contestación.

ROSA COROMINAS SANTANACH.—Sagua la Grande.
Por no haber enviado su dirección con la remisión de cupones no habia sido posible enviarle los vales nulo han sido remitidos estos.
merados. En vista de su última carta

DAVID CANALES PEREZ.—Aguada de Pasajeros.
Han sido arreglados los duplicados de sus vales, conforme interesa en su carta última.

BERNARDL ALEMANY.— Surgidero de Batabanó.
Sus vales salieron el día 24 del actual.

MANUEL SANCHEZ DEL VALLE. Herradura.
Sus vales se hallaban detenidos por falta de sello de franqueo.

ELIAS ALONSO.
La misma contestación que al anterior.

RAMON RODO.—Santiago de Cuba.
Igual contestación.

MIGUEL A. BONERA.—Matanzas.
Junto con los vales que se encontraban detenidos en nuestra oficina por la falta del franqueo, le fueron remtidos los 2 correspondientes a su envio de 20 cupones.

JUAN QUINTANA.—Encrucijada.
Sus vales le fueron remitidos el día 26 del actual.

V. H. LEDESMA.—Guayos.
Los que usted réclama en su carta se le dirijieron ayer a la dirección indicada.

ALFREDO R. PAZOS.—Cienfuegos.
El recibo que hay que enviar para obtener los tres vales ofrecidos a los suscriptores por la supresión de la edición de la tarde es el de Abril y sucesivos.

IGNACIO LARRINAGA.—Tapasto.
Ya hemos publicado que el sorteo de los viajes que ofrece el DIARIO DE LA MARINA a sus lectores, se celebrará el domingo 30 de mayo, y el resultado saldrá publicado en la edición del lunes 31.

RAMON FERNANDEZ.—Central Carolina.
Igual contestación.

E PUENTE —Sin dirección
En la carta qe hace referencia a una reclamación del Sr. Narciso Ruiz, parece haberse extraviado el sobre que contenía la dirección del mismo. Deseamos saber si han llegado al mismo los 10 vales numerados correspondientes a los 100 cupones.

FELICIANO FERNANDEZ. Cruces.
Los vales que reclama le fueron enviados con fecha 20 de Abril.

LUISA VEGA.—Cárdenas.
Sus vales le fueron remitidos el día 24 de Abril, aunque por error se extendieron a nombre de Luis Vega.

FLORENTINO IRIONDO.—Cienfuegos.
Los vales que reclama le fueron dirigidos con fecha 24 de Abril.

POR FALTA DE FRANQUEO SE HALLABAN DETENIDAS Y HAN SIDO ENVIADAS LAS SIGUIENTES CARTAS:

Benito Alvarez, Placetas. Manuel L. Capote, Taguasco. Pedro Tejera, Central Araujo. Francisco Benitez, Santa Clara. Carmen Rodriguez, Unión de Reyes. Narciso Cerra, Bejucal. Francisco Fernández, Pomento.

CARTAS DEVUELTAS POR CORREO POR DIRECCION DEFICIENTE

Benjamín Parades, 404, Marin St., Tampa.
José M. Suárez Pérez, Hotel Plaza, Camaguey.
José M. Diego Capote, Cerro 517, Habana.
Sabino Fernández García, Jesús María 4, Habana.
Alberto Zenaides, Central Baraguá.
José Martinez Vizoso, Habana.
Miguel Aragón Guardo, Fomento 2, Santa Clara.

CARTAS RECIBIDAS CON CUPONES SIN REMITIR LA DIRECCION

Luis Desal Ruiz; Gabriel Alemany; Andres Gallardo; Joaquin Suárez; F. Solano; Alejandro Suárez Martinez; Angel Núñez; Victoria Samper.

ROGAMOS SE NOS ACLAREN LAS DIRECCIONES DE TODAS LAS CARTAS QUE PUBLIAMOS EN ESTA ESTAFETA, PARA PODERSELAS REMITIR A LOS INTERESADOS.

Los cupones deben separarse de diez en diez, unidos por presilla u otra manera cualesquiera, para hacer más fácil la contabilidad.

El envío del "sello" para el franqueo de los vales numerados que remite nuestra oficina, es imprescindible. Por lo tanto, no tendrán derecho a reclamación los que no cumplan con este requisito.

Economice su trabajo y el nuestro. En lugar de escribir cartas acompañando los cupones, llene el cuadro que insertamos los lunes uniendo aí mismo el sello en el lugar indicado y de ese modo recibirá más rápido los vales numerados.

INSTRUCCIONES QUE DEBEN CONOCER LOS INTERESADOS EN NUESTROS VIAJES A ESPAÑA O FRANCIA

Para el rápido cange y remisión de los vales numerados, es conveniente (no imprescindible) que los cupones que se envían por correo, vengan en cantidad no menor de 50 en cada paquete o carta.

Debemos recomendar muy especialmente que cuando la firma de la persona que envia cupones no sea muy clara, escriban aparte el nombre en letra de Máquina o de manera que pueda ser lejible. De ese modo se evitarán las devoluciones de vales o rectificaciones que son necesarias hacer, y que pudieran traer trastornos a la hora de identificar a los que resulten beneficiados con nuestros viajes.

Un vale numerado extendido a nombre de una persona no podrá ser cambiado para cederlo a otra. Sólo se rectificará el nombre en el caso de un error, cuando sea comprobado por nuestro Departamento de Obsequios.

Departamento de Obsequios.
DIARIO DE LA MARINA
[SELLO]

Adjunto remito.....cupones.

(Nombre) .....

(Dirección) .....

(Ciudad) .....

Este cuadro se publicará una vez a la semana para que pueda ser utilizado por los interesados.

Telegrama trasmitido al señor Presidente de la República

"Honorable Presidente República. Habana.—Los que suscriben, representando los colonos de la Eastern Cuba Sugar Corporation en la Trocha, felicitan usted Honorable Presidente acertada medida limitación zafra, entendemos es unión puede conjurar grave crisis atraviesa industria azucarera. Como en beneficios reportara por aumento precio azúcares esta zafra colonos no tendremos participación alguna por haber ya recibido liquidaciones cañas molidas y al contrario sufriremos pérdidas en valor cañas quedan sin moler, teniendo en cuenta además que con la no fabricación de ese diez por ciento de zafra dejara de entrar en Cuba de veinte a treinta millones de pesos pedimos a usted, Honorable Presidente, que con su reconocido, recto y justo proceder, recave de la Dirección de la Cuba Cane el promedio de los diez meses para esta zafra y sucesivas, ya que otras Compañías a las que pertenecen centrales como Jaronú, Cunagua, Elia, Francisco y otros, siguen en las liquidaciones a sus colonos ese procedimiento y más teniendo en cuenta que esta Compañía tiene almacenados en sus Ingenios casi la totalidad de los sacos elaborados y esa medida patriótica por usted tomada directamente a ella beneficiaría. Si usted cree necesaria nuestra presencia en la Habana, inmediatamente estaremos a sus órdenes. Contestación puede ser dirigida Mario Escobar, Ciego de Avila; Enrique Pina, Presidente Asociación Colonos, "Stewart"; Lucas de la Torre, Presidente Asociación Colonos, "Violeta" y "Velazco"; Agustín de la Paz, Presidente Asociación Colonos "Morón"; Mario Escobar, Presidente Asociación Colonos "Jagüeyal".

Ciego de Avila, abril 26 de 1926.

Compañía Cubana

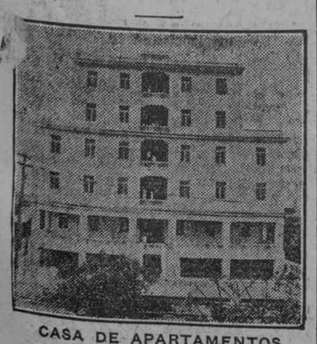

CASA DE APARTAMENTOS

Calle 12 entre 13 y 20.

VEDADO

Precios desde $26.00 a $45.00
Elevador, cocina gas,
Baños modernos, Garage,
A dos cuadras del Paradero.
(Elevador toda la noche).

461 6 d 28 Ab

El Encanto

SOLIS, ENTRIALGO Y CIA.

Galiano (toda la cuadra). S. Rafael. S. Miguel. Tel. Centro Privado [15 líneas] A-7221-M-9971

Lolita González Bobes

En una función de la corta temporada que la Compañía de Doña Eva Canel libró en el Teatro Principal de la Comedia, recientemente, cantó varios números la señorita Lolita González Bobes, y fué tan grata la impresión que produjo en el público que éste premió a la cantante con los aplausos más cálidos y entusiastas. Alentada por aquel triunfo, y estimulada por numerosas personas que ven en ella una futura gloria lírica de Cuba, la señorita González Bobes irá a Europa a ampliar sus estudios musicales, y con este motivo sus amistades y admiradores están organizando una gran función que se celebrará la noche del 9 de Mayo en el Teatro Nacional.

Se está confeccionando un programa muy interesante, que oportunamente se dará a conocer.

Para esta función, que será un gran éxito, tiene **El Encanto** lunetas a la venta.

Nuevas colecciones de vestidos y sombreros

Ayer recomendábamos que vieran ustedes hoy los vestidos que hemos recibido de París. Vestidos confeccionados en guarandol, en **voile**, en crepé, etc. Son vestidos muy elegantes que hemos marcado, como un atractivo más, a precios muy económicos. Nadie que los vea dejará de llevarse más de uno...

Vestidos de seda

Con los vestidos lavables ha llegado también una admirable colección de vestidos de seda confeccionados en los materiales más de moda: crepé de China, **georgette, shantung, chiffón**, etc., etc. En todos los estilos: de dos piezas, estilo **sport**, enterizos con adornos plisados y floreados o en colores enteros.

Vestidos de viaje

Ha venido asimismo la más extensa y mejor escogida colección de vestidos para viaje, confeccionados en seda o en **Kasha**, la tela tan de moda, en colores tan apropiados como el gris y el **beige**.

Abrigos

Vinieron además abrigos y **ensembles**. Lo más **chic**...

Vestidos negros

(Aviso)

A las numerosas personas que los esperan les avisamos que han venido los vestidos negros confeccionados en **voiles**, holanes y **georgettes**.

Pueden verse desde hoy.

Sombreros

Una nueva remesa de sombreros de paja: Bangkok, Bengal, Manila, crochet, Alpaca... En todos los colores, y blancos.

Para niñas y jovencitas

Para niñas de 2 a 8 años, y para jovencitas de 10 a 15, recibimos la colección de sombreros más amplia y variada que ha venido hasta la fecha.

Liquidación de Carteras

Valen el doble o el triple

Un exceso de existencia nos obliga a hacer, durante la semana que empieza hoy, una insólita liquidación de carteras de piel y de seda en todos los estilos, formas y colores. Son carteras francesas de última novedad, cuyos precios hemos rebajado hasta lo inaudito. Pueden verse en una de las mesas frente al Departamento. Por un precio exiguo puede comprarse una cartera elegantísima que tiene y representa doble o triple valor.

Cortes y retazos

Hoy, lunes, venta de cortes y retazos de telas de distintos departamentos: crepés de seda, crepés de China, crepés Mongol, **georgettes**, sedas estampadas, **voiles** de obra y bordados, holanes y guarandoles de hilo y telas blancas y negras.

Departamento Económico

También hay retazos en el Departamento Económico, donde vendemos a precios de liquidación sugestivos artículos de verano: **voiles** bordados y telas diversas. El visitar este departamento es, en estos momentos, de sumo interés.

Una plana entera de artículos de caballero

Hoy, lunes, ocupa EL ENCANTO una plana entera en "El Mundo", y mañana martes en este periódico, (pag. 13), para hacer una ventajosa oferta de artículos de caballero. No dejen ustedes de ojearla. Estamos seguros de que habrá de interesarles...

M.E.C.D. 2016

ESPECTACULOS

TEATROS

MARTI.—8 3|4: Ki Ki.
NACIONAL—No hemos recibido programa.
PRINCIPAL DE LA COMEDIA.—9 1|4: Lluvia de hijos.
PAYRET.—8 1|2: Balance de año; Los Siete Colores; La caza de la pantera negra.
ALHAMBRA—8: Pato Macdo.—9¼: Calderón del Bote.—10 1|2: ¡A bañarse!—Al final de cada tanda, números de canto y baile.
ACTUALIDADES. — 8: Puños de acero; números de variedades.—10: Puños de acero; números de variedades.

CINEMATOGRAFOS

CAMPOAMOR. — Tarde y noche: El Payaso.
LIRA.—2 1|2: una revista; una comedia; Romola; Vida gastada.—5 1|2: Romola.—8 1|2: El mismo programa de la matinee.
FAUSTO.—5 1|4 y 9 1|2: Amor filial; Novedades Pathé número 22.—8: La casa portátil.—8 1|2: Sin piedad.
VERDUN.—2: una revista; una comedia; La tierra de Dios; El relámpago de la pista.—5 1|4: Romola.—8 1|2: El mismo programa de la matinee.
RIALTO.—5 1|4 y 9 3|4: El espejo del alma.—1 1|2 y 7: La novela de una huérfana.—3 y 8 1|2: Amor a ciegas.
GRIS. — 8 1|4: Soñar despierto.—5 1|4 y 9 1|4: una revista; Los hijos de sus hijos.
WILSON.—5 1|4, 8 y 9 1|2: El Bandolero.
INGLATERRA.—2: La esposa interesada; El vengador de Alaska.—5 1|4y 9 3|4: Lo Insondable.—8 1|2: La esposa interesada.
TRIANON.—8: Se quieren maridos; La cátedra del deber.—5 1|4 y 9 1|2: Se quieren maridos; Robo legal.
OLIMPIC.—8 1|2: Novia de ultramar.—5 1|4 y 9 1|2: Errores de juventud.
MENDEZ.—Hoy, lunes, no hay función.

MARTI: - HOY SE DESPIDE CONSUELO HIDALGO.

BENEFICIO DE RAMOS

Consuelo Hidalgo, la artista de las elegancias y una de las principales figuras femeninas de la Compañía Santacruz se despide esta noche, desde el luminoso escenario del Martí del público habanero.

Consuelo Hidalgo logró entre nosotros, un éxito franco, ganado en noble lid, a fuerza de arte. No se sabe qué admirar más en ella, si la dicción o el gesto: la expresión de sus ojos, la coquetería de sus movimientos o su figura: y por si todo esto no bastara, pone tanto cariño en su trabajo, que lleva al ánimo del espectador el contagio y la gracia de su propia fe y de su propia alegría.

Encarnando a la protagonista de Kiki la alegre opereta la Hidalgo nos dirá su adiós; su última actuación en la Habana, será noche de triunfos y de aplausos que bien merecidos se los tiene.

Junto con la Hidalgo, se harán festejar en Kiki, Pilar Aznar la guapa tiple cantante el barítono Enrique Ramos y los actores, Izquierdo Lara y Ruiz.

La función comienza a la hora de costumbre y los precios son los habituales, dos pesos la luneta con su entrada.

Y el miércoles se celebrará la función extraordinaria que en honor y a beneficio del excelente galán de opereta y buen barítono, organiza la dirección artística del Martí.

Se representará la popular opereta de Franz Lehar La Viuda Alegre con un reparto excelente: Ana de Glavary, la alegre y casquivana viuda, estará a cargo de Pilar Aznar: Enriqueta Serrano, será la apasionada Valenciene y El Conde Danilo, será el beneficiado.

Además habrá un interesante fin de fiesta, en el que, entre otros alicientes figura el tomar parte en él Blanquita Bárcenas, la guapa y valiosa tiple, y el gran cantante Augusto Ordóñez.

Las localidades para esta función, están ya a disposición del público en la contaduría del teatro.

Continúan los ensayos de La Calesera zarzuela española que triunfa rotundamente en cuantos teatros se representa.

1-d. 3.

EN EL TEATRO ACTUALIDADES SE DESPIDEN HOY

LOS CHUPRININ

Con un programa nuevo y lleno de interés se despiden del público habanero desde el escenario de Actualidades la pareja de bailes Ukranianos Los Chupinin cuya actuación ha sido de gran éxito para su record de los triunfos.

Isabelita Oropesa, la genial Emperatriz del couplet, reina de la gracia y simpatía nos hará mucho y bueno tal cual ella nos tiene acostumbrado, Mariano Meléndez el tenor cubano nos dirá algunas de sus bonitas canciones y Darwin el mago de la imitación nos deleitará una vez más con su célebre couplet y que tan famoso hizo a la Raquel Meller titulado El Ahorcado. Este couplet dramático encierra una impresión sobrenatural pues mantiene al espectador en verdadera atención desde su comienzo hasta el fin.

Darwin tiene mucho en cartera y nos ha ofrecido otra sorpresa, o sea el llevar a escena el sublime couplet de Raquel Meller La Virgen Roja, cuya letra en catalán nos dice las amarguras de una heroina por la libertad.

Mañana es un día esperado para admirar la gran pareja de bailes americanos Harry Lose y Margaret Daily quienes procedentes de Broadway actuarán en este teatro por una corta temporada.

Margaret es una preciosa girls, que interpreta con verdadero cariño las danzas Gitana y Oriental, luciendo su escultórico cuerpo y sus exquisitas facultades coreográficas.

Mil felicitaciones para el amigo Orozco quien no desmaya un solo instante en buscarle a las familias números en donde se pasan noches de gran placer.

1-d. 3.

Pulseras "Tango"
Con Cabuchones

Fantasía de Ultima Creación

Eslabones acabado color platino, con cabuchones surtidos en los colores Rubí, Esmeralda, Agua Marina, Topacio, Zafiro y Negro.

Por correo certificado, $1.25 en giro postal, cada una.

COMERCIANTES: PIDAN PRECIOS AL POR MAYOR

CHARLES E. IRWIN & Co.
RICLA (MURALLA) 42 - HABANA
ANUNCIO DE VADIA

VERDUN

Matinee a las dos.

Revista y comedia La Tierra de Dios por William Fairbanks. El Relámpago de la Pista por Reed Howes en tanda de cinco y cuarto estreno de la super joya Rómola por Dorothy y Lilian Gish. Por la noche el mismo programa.

Mañana matinee a las dos Revista y comedia La Alcaldesa Josie Segdnick y El Escarnio Social Conway Tearle y en tanda de cinco y cuarto estreno en Cuba Bandolero por Sport por Tom Mix. Por la noche el mismo programa.

Jueves 6 y viernes 7 estreno en tandas de cinco y cuarto y en diez p. m. de la suntuosa super joya La Bestia del Mar, Jonn Barrimore.

Sábado 8 estreno en tandas de cinco y cuarto y en diez p. m. Su Hora por Aileen Pringle y John Gilbert.

1-d. 3.

LA POETISA CUBANA EMILIA BERNAL DA UNA CONFERENCIA EN LISBOA

LISBOA, abril 30. (U. P.)—La poetisa cubana Emilia Bernal ha dado una conferencia en esta capital, donde recitó sus poesías delante del Presidente de la República, del Gobierno y de los diplomáticos suramericanos acreditados en el país y de literatos distinguidos.

Fué aplaudidísima y los periódicos la dedican grandes elogios.

TEATROS Y ARTISTAS

LA DESPEDIDA DE LA COMPAÑIA GUERRERO-MENDOZA

"LA MALQUERIDA"

Anoche se despidió, en el Teatro Nacional, la Compañía dramática española de María Guerrero y Fernando Díaz de Mendoza, interpretando el drama de Jacinto Benavente que se titula "La Malquerida".

En la última matinée de abono se representó la comedia de Rafael López de Haro "Ser o no ser".

En la interpretación de las dos obras, la Compañía de la ilustre actriz española realizó labor admirable.

María Guerrero fué una Raimunda insuperable. Le dió al role toda la intensidad dramática que es posible darle.

Fernando Díaz de Mendoza fué un Esteban magnífico. Encarnó la creación de Benavente de modo magistral.

María Guerrero López, en la Acacia, estuvo acertadísima.

Bien, muy bien la Larrabeitia, Fernando Díaz de Mendoza y Guerrero y José Capilla.

El conjunto fué excelente.

El público aplaudió con cálido entusiasmo a los artistas y le rindió a María Guerrero y Fernando Díaz de Mendoza un sincero tributo de admiración y simpatías.

LLEGARA HOY VICENTE BALLESTER

Vicente Ballester, el célebre barítono valenciano que llegará hoy a la Habana.

Por la vía de la Florida llegará hoy a las cuatro el gran barítono valenciano Vicente Ballester, contratado por Guillermo de Cárdenas.

Ofrecerá dos conciertos en el Nacional, el jueves 6 y el sábado 8, por la noche.

Viene Vicente Ballester precedido de un glorioso historial.

Joven, enamorado de su arte, ansioso aun de obtener nuevos triunfos, su paso por los Estados de la Unión ha sido motivo en todo momento de homenajes y de efusivas demostraciones de entusasmo. A los muelles del Arsenal irá una numerosa representación de la colonia española, especialmente de la valenciana, que tiene en el barítono ilustre del Metropolitan Opera House a uno de sus paisanos más gloriosos.

Son muchos los admiradores con que cuenta Ballester en la Habana, y tenemos la seguridad de que irán a recibirlo.

El primer concierto está anunciado para el jueves 6 a las nueve de la noche en el Teatro Nacional, con un atrayente e interesante programa.

ELVIRA DE HIDALGO LLEGA HOY EN EL LAFAYETTE

La famosa tiple ligera Elvira de Hidalgo, diva de la Compañía de Opera que debutará en el Teatro Nacional el martes 18, llega hoy a esta capital a bordo del vapor francés "Lafayette", a las once de la mañana.

Viene la Marquesa de la Rosa, de Italia, donde los públicos de Roma y Turín acaba de glorificarla por sus vibrantes victorias.

Como ya se ha publicado, la alondra aragonesa debutará el sábado 22 con "El Barbero de Sevilla".

La Rosina de Elvira de Hidalgo es célebre en el mundo. Cuando el primer centenario de la bella obra de Rossini, conmemorado con una gran fiesta en la Scala de Milán, la dirección de este célebre teatro escogió a la cantatriz que aplaudiremos en el Naconal dentro de breves días para que interpretara el role de la bella amada del Conde de Almaviva.

Elvira de Hidalgo y el tenor Gigli son dos soles en el mundo del arte lírico y el más bello atractivo de la temporada lírica.

SE DESPIDE REGINO EN PAYRET

Esta noche pone fin a su temporada de primavera en Payret la Compañía de Regino.

Característica de esta temporada ha sido la prodigalidad de novedades; no ha pasado día sin que en el cartel de Payret no figurara un título nuevo; aun hoy, en la noche de la despedida, figuran en el programa al lado de la trunfal revista "Los Siete Colores", una reprisse y un estreno. La reprise es la de "Balance del año", graciosa revista de Agustín Rodríguez y Jorge Anckermann; y el estreno, el del apropósito del propio Agustín y de Fernández Arcilla, "La caza de la pantera negra", producción chispeante que será de seguro aplaudida.

Es un espléndido cartel este que se ofrece como fin de temporada.

PEPITO ECHANIZ

Pepito Echaniz, el notabilísimo pianista, anuncia un concierto para el viernes, día 14, a las cuatro de la tarde, en el Gran Teatro Nacional.

Será uno de los actos musicales más interesantes dada la personalidad del talentoso concertista.

Pepito Echaniz siente el arte que lo lleva, paso a paso, camino de la consagración universal.

Prometemos detalles del recital de Pepito Echaniz, que las familias de la Habana esperan con verdadero interés.

LA TEMPORADA DE MARTI

Con el más brillante de los éxitos se cantó anoche, en el Teatro Martí, la ópera de Penella "El Gato Montés".

Pilar Aznar hizo en la Soleá, gala de sus facultades de cantante y obtuvo un gran triunfo.

Augusto Ordóñez conquistó en la parte del protagonista un éxito espléndido.

Hoy se celebra en Martí la función de despedida de la primera tiple cómica Consuelo Hidalgo.

Para mañana martes se anuncia una gran función popular, la que debía celebrarse el lunes con "María Sol" y "El Cabaret de los Pájaros".

Pronto, "La Calesera" y una obra que se titula "El novio de mi mujer".

EL CONCIERTO TIPICO

Se efectuó ayer, a las diez de la mañana, en el Teatro Payret, el concierto típico organizado y dirigido por Ernesto Lecuona.

Fué un gran triunfo para el organizador, para la orquesta y para los cantantes que tomaron parte en la interesantísima fiesta.

Obras de Lecuona, de Anckermann, de Mauri y de White interpretadas por el gran pianista cubano que dirigía la audición y por intérpretes tan dignos de loa como Amparo Fernández de Chipman, Evelia Fernández de Portela Ofelia López de Guach, María Fantoli de Carrasco, Isabel Elías, Dora O'Siel, Jossie Pujol, Nena Planas, Alberto Márquez y Gustavo Carrasco, tenían que gustar extraordinariamente.

Composiciones cubanísimas de Galarraga y Lecuona "animadas" por el temperamento de algunas cancionistas de sensibilidad exquisita, tenían que llevar al auditorio una verdadera expresión de arte.

La orquesta fué dirigida con singular acierto por el ilustre maestro Gonzalo Roig.

Jossie Pujol, artista de la cual trataremos con la extensión que ella merece en fecha próxima, interpretó admirablemente "La Bella Cubana" de White.

Lecuona obtuvo, en el octavo concierto típico, un succés de primer orden.

José López Goldarás.

SEÑORAS Y SEÑORITAS

Para darles ocupación en un trabajo cómodo, digno y bien retribuido por comisión, se invita a señoras y señoritas, que dispongan de algunas horas al día, a que vengan a tomar informes en el

Departamento de Anuncios Clasificados del DIARIO DE LA MARINA

HOY MAYO 3-4-5 **FAUSTO** 5¼ ESTRENO EN CUBA 9¾ HOY MAYO 3-4-5

CARL LAEMMLE presenta

AMOR FILIAL

"HIS PEOPLE"

JOYA UNIVERSAL por

RODOLFO SCHILDKRAUT

¡HUMANA, SINCERA, VERAZ; PELICULA ADMIRABLEMENTE DIRIJIDA!

Una película de la vida real. Buena en todos conceptos.
N.Y. EVENING POST

Hace vibrar todas las cuerdas de su corazón.
N.Y. DAILY NEWS

Nunca, una película me había conmovido como esta.
N.Y. EVENING WORLD

Una de las mejores y mas emocionantes películas que he visto.
FRANK STEINHART
HABANA

AMERICA ADVERTISING A-9638

PREGUNTAS Y RESPUESTAS

Un lector.—Si usted nació el 29 de Febrero no celebrará su cumpleaños sinó cuando llegue el otro bisiesto o sea cada cuatro años. Ahora si quiere puede celebrar el cumpleaños el 28, o el día primero de marzo con arreglo a las matemáticas.

Manuel Tilden. — Capitular sin condiciones quiere decir rendirse a discreción sin pacto alguno, o sea, dejando a voluntad del vencedor los efectos de la capitulación.

Camilo Herrera. — La sección de "Finanzas" de este DIARIO que tanto le gusta a usted, la redacta nuestro querido y competente compañero señor Jorge Roa.

X. J. I. — Efectivamente, existen ediciones del Quijote en verso. Hay una publicada en 1890 y versificada por Máximo Carrillo de Albornoz.

Prudencio.—Leopoldo Alas (Clarín) nació en Zamora, ahora bien, desde su más tierna edad vivió en la provincia de Asturias.

Joselín.—Puede escribirse **aserrín, serrín y aserradura,** según la Academia Española.

Guillermo París.—Macbeth es el protagonista de un drama de Shakespeare. Según la Historia, fué un guerrero escocés del siglo XI a quien unas brujas profetizaron que sería Rey y que no le sucedería en el trono su hijo, sinó el de Bauquo su compañero de armas. La mujer de Macbeth que era muy ambiciosa, excitó al marido a que asesinara a Duncan, rey de Escocia, y así lo hizo proclamándose después soberano. Luego hizo matar a Banquo y la sombra de éste se le apareció en un banquete.

Un anónimo.—La guerra ruso japonesa terminó el día treinta de agosto de mil novecientos cinco.

C. B. H.—"Roma" tiene a la venta las principales revistas extranjeras.

G. Vivas.—El estrecho de Gibraltar tiene unos quince kilómetros de ancho.

H. Luis.—Las minas submarinas suelen estar fijas con una cadena a un objeto pesado que las fije en un punto del mar. De no ser así vagarían a merced del oleaje y cambiarían de sitio, lo cual sería peligroso para los mismos que las emplean en su defensa.

G. Sobrino. — La cosa sucedió... porque el 28 de Junio de 1914 fueron asesinados en Saravejo, Bosnia, el príncipe heredero Francisco Fernando y su esposa. Un mes después, el 24 de Julio, el emperador de Austria, Francisco José, pidió satisfacciones al gobierno de Serbia por haber consentido ciertas propagandas que ocasionaron el atentado contra los príncipes. Serbia se negó. Austria le declaró la guerra. Rusia intervino en favor de Serbia, Alemania se opuso y de ahí surgió el conflicto.

Principio quieren las cosas...

Mussoline.—El actual rey de Italia nació el once de noviembre de 1869; sucedió en el trono de Italia a su padre Humberto I en Julio 29 de 1900; se casó con Elena, hija del rey de Montenegro Nicolás, en Octubre 24 de 1896. El rey Víctor Manuel de Italia tiene cinco hijos.

Generoso. — En "La Académica", Prado 93, bajos de Payret, tienen a la venta el libro "Estética y Belleza de la mujer", por el doctor Areny.

2º El libro de Clara Moreda puede conseguirlo en el Departamento de Anuncios de este DIARIO.

La Compañía Guerrero-Mendoza debutó en la Habana el día diez de diciembre de 1901 en el Teatro Nacional, en aquella época denominado Teatro Tacón.

Antonio Rosado.—Su pregunta acerca de las cosas más bellas e interesantes del Mundo, es hasta cierto punto difícil de contestar, pues casi todos los Países las poseen, también hay que tomar en cuenta que las personas que tienen la suerte de conocerlas las juzgan de acuerdo con su cultura y temperamento artístico; sin embargo, siendo el deseo del redactor de esta sección complacer a quienes se interesen en ella citaré a renglón seguido algunas de ellas: La estatua de la Libertad y el Puente de Brooklyn New York La Catarata del Niágara, Estado de New York; El Arco de la Estrella; La torre de Eiffel y el Bosque de Bolonia, París; El Monasterio del Escorial; El Coliseo de Roma; Santa Sofía en Constantinopla; El Paseo de Palermo en Buenos Aires; El Kremlin, Moscou; El Canal de Panamá, Wesminster y la rivera del Tamésis en Londres; La Catedral de Burgos; El puerto de Río de Janeiro y otras muchas que por hacernos falta espacio para otras respuestas no mencionamos ahora, pero que iremos enumerando en las próximas Preguntas y Respuestas.

Wilson.—

Puede Vd. con toda confianza regalar a la persona que menciona en su pregunta cualquiera de las siguientes obras: La Etapa, El Enmascarado, El Sentido de la Muerte y La Zarine de Paul Bourget, El Indiano de R. Tagore-Thelma de María Corelli,Benhurt de Wallace.

En la librería de Wilson en la calle de Obispo encontrará Vd. todos estos libros.

Sr. J. V.—

En la República de Cuba se da el tratamiento de Vd. al señor Presidente de la República, Secretarios, Ministros etcétera. Protocolarmente les corresponde el de Excelencia y excelentísimo a las personas de alta gerarquía y a los otros el de Vuestra Señoría. Lo más correcto es dar a las personas el título que corresponde, como Sr. Presidente, Sr. Ministro, Sr. Cónsul.

Un suscriptor.—

El nombre de Ermidina debe escribirse sin -h-.

Un Estudiante.—

Hay una academia para seguir los estudios a que Vd. se refiere, cuyos directores son Masó y Rodriguez.

Luis Pérez.—

Agustín Surís fué muerto en el año 1887.

Alfredo Acosta.—

La tonadillera Isabelita Oropesa a que Vd. se refiere en su pregunta, actua en Actualidades, por cierto que en dicho teatro trabaja un conjunto de variedades bastante bueno y exhiben películas muy bonitas.

Ernesto Abreu.—

Pregunta Vd. si Don Juan Tenorio fué un tipo legendario o histórico. Sobre ésto hay las dos opiniones, cualquiera que sea el caso, es un hecho,que la mayor parte de los autores modelan los protagonistas de sus obras por tipos reales, dándole como es natural características que aquellos no tuvieron y exagerando los acontecimientos. Según crónicas españolas, Don Juan era hijo de una distinguida familia de Sevilla quien dió muerte al Comendador Don Gonzalo de Ulloa después de haberse robado una hija. El Comendador fué enterrado en el Convento de San Francisco. De todos modos, leyendas o no, el asunto es puramente español, aunque hay quien le atribuye procedencia árabe. El drama de su nombre no ha perdido nunca belleza ni interés.

Dulce María.—

La película "El Payaso" de Lon Chaney a que Vd. se refiere se dará el lunes 3 en el Teatro Campoamor, el nombre de Lon Chaney y el teatro donde se da la película son suficiente garantía para asegurar que será muy buena.

Estudiante.—

L os acontecimientos más importantes antes de Jesucristo, son muchos, mencionaremos aquellos que nos parecen más importantes:

Creación del Hombre; El diluvio Universal; Construcción de las Pirámides; Dispersión de las gentes; Expedición griega de los Argonautas; Construcción de Babilonia y otras ciudades; Moisés: Salida de los hebreos de Egipto; Peregrinación por el desierto; La tierra prometida; Abolición de la Monarquía en Atenas; El Arcontado; Batalla de Mantinea; Muerte de Epaminodas; Destrucción de Tiro por Alejandro; Judea pasa al poder de los Ptolomeos de Egipto; Conjuración de Catalina; Cicerón; Los Romanos dueños de Judea; Imponen un Rey extranjero; Los hunos invaden Italia y llegan a Roma; Atilia se retira sin causar daño; Construcción del Templo de Jerusalen; Primera retirada al monte sacro; Los tribunos de la plebe; Muerte de Sócrates; Destrucción de Tebas por Alejandro Magno y otros.

SI UNA MUJER ES

PICARA Y CAPRICHOSA

¿Puede algún día disfrutar del supremo placer de amar y ser amada? La mujer es la especie más complicada y más sencilla que ha creado la Naturaleza. ¿Por quá?

Ya lo sabrá todo el mundo.

RIALTO

EL TEATRO DE LOS LLENOS
EL JUEVES, 13 DE MAYO
5:15 y 9:45 p. m.
Exclusiva:

CARRERA y MEDINA.
LABRA, 33. HABANA.
4552 2-3-4

LOS REYES DE RUMANIA EN UNA PELICULA

LONDRES, mayo 1. (U.P.) El Sunday Express, publica la noticia de que los reyes de Rumania aparecerán en una película cinematográfica que se exhibirá dentro de poco, desempeñando en la misma los papeles principales.

El periódico dice que la oferta partió del Gobierno rumano y decía: "Este Gobierno hállase dispuesto a consentir que el rey, la reina, los príncipes y la familia real, así como el ejército, los castillos y las propiedades del Estado, aparezcan en una película, siempre que se pague cierta suma de dinero, a más de un tanto por ciento de regalía sobre los productos".

CAMPOAMOR

Bajo la dirección de la METRO GOLDWYN MAYER

HOY • LUNES 3 • HOY

LA PELICULA DE SENSACION !!!

Rara vez refleja la pantalla, tan fielmente las pasiones humanas como en esta magistral producción

Las lágrimas, los dolores; las alegrías de la vida, el eterno gemir de las almas son el complemento de esta grandiosa obra del cinema

JOHN GILBERT
y la bellísima estrella
NORMA SHEARER
y otros artistas de fama figuran en el reparto

EL PAYASO
LA OBRA MAXIMA DE
LON CHANEY

AMERICA ADVERTISING A-9638

producción METRO-GOLDWYN-MAYER
Prado 41

PRONTO **CIRCE LA ENCANTADORA** PRONTO
Argumento escrito por
BLASCO IBAÑEZ
Especialmente para la interesante
MAE MURRAY

M.E.C.D. 2016

CINE GRIS

Lunes 3 de mayo de 1926.

Día de moda.

Tandas de 8 y cuarto Caribbean Film Co., presenta la divertida comedia en 8 partes titulada oSñar Despierto, por Buster Keaton.

Tandas de 5 y cuarto y 9 y cuarto Noticiario Fox No. 66.

Caribbean Film Co. presenta la producción super especial en 9 actos titulada His Children's Children.

Magnífica película de la Paramount interpretada magistralmente por las celebradas estrellas Bebe Daniels, Jaones Rennie, Mahlon Hamilton y George Fawcett.

Mañana La horda Maldita por Lois Wilson, Jack Holt, Noah Beery, Raymond Hatton y Charles Ogle.

Miércoles 5 El Amante Enmascarado, por Raquel Albert y Ernesto Piedra. Jueves 6 y viernes 7 La Enfermera, por Syd Chaplin y Patsy Ruth Miller.

Sábado 8 El bandolero por Pedro de Córdoba y Renée Adore.

1-d. 3.

TRIANON

Robo Legal por Nita Naldi, Hope Hampton, Conrad Nagel y Lew Cody vá en las tandas elegantes de hoy lunes. Además la cómica Se quieren Maridos por Monty Banks.

A las 8 hoy la cómica Se Quieren Maridos por Monty Banks y La Cátedra del Deber por Douglas Fairbanks Jr. y Theodore Roberts.

Mañana martes de moda La Horda Maldita por Jack Holt, Lois Wilson, Noah Berry y Raymond Hatton. El jueves 6 y viernes 7 ofa de moda La Enfermera, el mayor éxito de risa del célebre Syd Chaplin con Patsy Ruth Milleh. Syd Chaplin que con una sola película ha conquistado las simpatías que ningún otro artista conquistara con La Enfermera a los pocos que puedan quedar sin conocer o sin ser simpatizadores decididos de su arte.

El sábado El Bandolero, por Renee Adore y Pedro de Córdoba. Esta cinta fué hecha en Matanzas gran parte de ella y tiene una corrida de toros que es una de las notas salientes de la obra.

1-d. 3.

CAMPOAMOR

EL PAYASO, POR LON CHANEY, SERA ESTRENADO HOY

Su hora y Rómola, Codicia y Pecadores en sedas, nos demuestran hasta la saciedad el concepto que de sus deberes tiene la Metro Goldwyn Mayer. Sus exhibiciones marchan en progresión ascendente y a una película buena sucede otra mejor. Ahora, a la últimamente citada, a Pecadores en sedas, verdadera maravilla en el género proyectada hasta ayer domingo sigue una creación cuyo mejor elogio lo haremos diciendo simplemente, el nombre de su protagonista: Lon Chaney.

Lon Chaney, el sublime caracterizador de tipos excepcionales; el actor insigne que encarnó el jorobado de Nuestra Señora de París, el Eric de El fantasma de la Opera y finalmente uno de los tres que, unidos, contribuyeron a justificar la denominación de Los tres malditos ha jugado para la Metro Goldwyn Mayer el personaje esencial de El Payaso, que tal es el título de la nueva creación que será estrenada hoy en el teatro Campoamor.

En El Payaso ha llegado Lon Chaney a extraordinarios aciertos de ficción y recursos interpretativos. Supóngase lo que habrá hecho encarnando a cierto clown maravilloso cuya vida en la escena resulta una absoluta contradicción de la existencia que lleva a cabo en la vida real y corriente...

Por lo demás, la trama, lógica, compacta interesante plena de emoción, justifica la intervención del gran actor y la engrandece, si ello es posible. Será exhibida en todos los turnos.

Pronto: Circe la Encantadora, por Mae Murray, sobre asunto escrito expresamente para ella por el enorme novelista Vicente Blasco Ibáñez.

1-d. 3.

· GRAN · PELETERIA EL·MUNDO ·REINA· 33

YA ESTAMOS EN MAYO

EL MES DE LA ALEGRIA

A estas alturas ya debía usted de haber visto la profusa variedad de calzado en pieles de colores y en modelos blancos que tiene "EL MUNDO", la peletería predilecta.

Este modelo del tacón "Franco". En glacé blanco con piel barquillo $9.99. Y en piel color palo de rosa, combinado con Havana Brown: $8.00.

Un modelo en forma de Sandalia, hecho en becerro blanco con Tacón Luis XV: $9.00.

Una combinación de colores champán y arena, en tacón bajo o alto: $6.99.

De gran distinción en blanco, con vivos de charol. Tacón alto: $6.99.

Para niños de 14 o 15 años. "EL MUNDO", tiene una gran variedad de modelos en glacé blanco con hebillas o correas y en otros estilos. Nos agradará que los venga a ver. Sus precios: $3.99, $4.50 y $4.99.

50 modelos distintos en glacé blanco cristal. Oferta especial en cuatro tamaños de tacones, a $3.99.

PARA CABALLEROS BLANCO Y RUSIA

Un modelo de gran elegancia en rusia blanca, al cromo con charol o con rusia: $13.99.

Gamuza blanca combinada con rusia o con charol: $8.99.

En piel color negro mate, de doble piso: $4.99.

Este es un modelo nuevo de nuestra línea de: $3.99 y $4.99.

Es conveniente ver las vidrieras de "EL MUNDO", para poder apreciar la cantidad de modelos que presenta en este verano. Venga. No le pesará.

EL MUNDO REINA 33

TELF. A4924 J. PEREZ Y CIA AL INTERIOR 30 CENTS EXTRA

451° 1d 3

LA POLITICA ESPAÑOLA EN MARRUECOS, DESCIFRADA POR UN PREEMINENTE TENIENTE CORONEL DE SANIDAD MILITAR LLEGADO DE ESPAÑA EN EL "CRISTOBAL COLON"

Procedente de Bilbao, Santander, Gijón y la Coruña llegó ayer tarde el hermoso vapor correo español Cristóbal Colón, de la Trasatlántica Española, que trajo carga general y 455 pasajeros, de los cuales 350 desembarcaron en la Habana y los restantes seguirán viaje a México.

En este vapor y con objeto de arreglar determinados asuntos particulares, ha llegado el teniente coronel del Cuerpo de Sanidad Militar del Ejército español, don Agustín Van Baumberghen, ayudante del Jefe de Sanidad Militar de Madrid, general Juan Valdivia, que es hermano de nuestro dilecto compañero en el periodismo "Conde Kostia".

El doctor Van-Baumberghen, es nativo de la Habana y ha desempeñado importantes puestos en España, tales como Gobernador civil de Salamanca y de Badajoz.

En su carrera médica el doctor Van Baumberghen ha trabajado mucho y notablemente, desempeñando puestos como vocal de Comité de la Asociación Médico-Militar; estuvo prestanto servicios en Africa los años 11 al 13 y ha tomado parte, representando a España en distintos Congresos internacionales de Sanidad Militar.

Tiene escritos varios libros sobre Sanidad Militar y ha publicado numerosos trabajos de carácter científico en el periódico "La Correspondencia Militar".

Ultimamente pronunció una conferencia en la Real Academia de Jurisprudencia de Madrid, eligiendo como tema "La mujer en la vida moderna", conferencia que repitió a bordo del Cristóbal Colón, siendo muy felicitado.

El doctor Van Baumberghen mantiene la tesis de que la mujer debe de ser educada para todas las funciones de la vida, cosa de que no vea en el matrimonio su carrera única, sino que esté preparada para los casos que puedan presentársele en su vida para así poder defenderse en buenas condiciones.

Con respecto a la política española en Marruecos, el doctor Van Baumberghen declaró que tanto el Gobierno como el pueblo español desea una paz con el moro, pero siempre a base de una forma no solamente decorosa para el prestigio del Ejército español, que en la actualidad domina perfectamente sobre sus posiciones africanas, sino que esa paz sea perdurable y que no sea como ha sucedido otras veces, que sólo haya servido para que el enemigo se rehaga y después establezca de nuevo la campaña.

De lo contrario, el Gobierno español una vez que considere fracasadas las negociaciones, seguirá la campaña hasta quedar perfectamente seguro de que ha de obtener por la fuerza lo que no consiga por la razón.

Hablando sobre la organización militar en cuanto a Sanidad se refiere, declaró que en Marruecos había sobre 300 médicos militares, con su Cuerpo de sanitarios, y allí se están realizando curas verdaderamente sorprendentes, sobre todo en cirugía reparadora, y la escuela educativa para los que son dotados de miembros artificiales que luego les sirven para las necesidades de la vida.

El doctor Van Baumberghen, que es amigo del doctor López del Valle, si es posible ofrecerá alguna conferencia en la Habana.

DON EUSEBIO COTERILLO

En el Cristóbal Colón ha llegado nuestro estimado y distinguido amigo señor Eusebio Coterillo, capitán inspector de la Empresa Naviera de Cuba, que vino con su esposa, señora María Serna, sobrina de don Julián Alonso, y sus graciosos niños José Luis, Gerardo, María de la Paz y Eusebio, a quien enviamos nuestro saludo de bienvenida.

OTROS PASAJEROS

También llegaron en el Cristóbal Colón los señores Aquilino Sáenz, José Alvarez, los frailes José Alberdi, Domingo Blan, Domingo Dorronsoro y Nicolás Urrutia.

José Giral, Javier Serra, José Antonio Servat, Isidro Peñeda, María Hira Vda. de Almendariz e hija, Ana Sánchez Serrabona, Antonio Bello, María F. Basarte, Petronila Bello, Santiago Gili, Angel Melendi, Agustina Gutiérrez, Emma Canella, Fermín Canellas, Antonio Fernández y familia.

Emilio Poo, Perfecto F. Vila, María P. Torre, Manuel García, Feliciano Ovies, Agustín Veiga, Antonia Cardona, Miguel A. Torres, Francisco Durán, Francisco Canoura, Celestino Silva, Uriel G. Alatriste, Rosario Alatriste, José M. Alatriste, Julio Quinzano, Felipe y Javier Hernando, Venancio Doval, Arturo López García, Manuel Ugalde López, Miguel Iranforza y familia, Angel Barquín, Juan A. Otero, Isabel Mautan y familia y otros.

LA LLEGADA DE FRANCO A HUELVA

Ayer fueron despachadas por la Casilla de pasajeros dos películas cinematográficas de la llegada del aviador español Franco a Huelva.

Una película que comprende la salida y la llegada y otras vistas, vino a la consignación del señor León Nelson y que fué tomada por un artista cubano, el señor Julio Pover.

La otra la ha traído el señor Joaquín Valle y que fué impresa por el periódico madrileño "La Nación".

FIESTA A BORDO

Durante la travesía se efectuó a bordo una fiesta que resultó muy animada, desarrollándose el siguiente programa:

Primera parte:

1º—Sinfonía por el Sexteto.

2º—Significación de la Fiesta, por el señor doctor Van-Baumberghen.

3º—"Flor de The", por la niña Emma Canella, acompada al piano por la señora Isabel Gómez de Irastorza.

4º—"Poeta y Aldeano", ejecutado al piano por la señora Isabel Gómez de Irastorza.

5º—"Recitados" por el señor A. Veiga.

6º—"El Guitarrico", canción húngara "Alma de Dios", jota de la "Alegría de la Huerta", cantados por el señor Joaquín Valle y acompañado por el Sexteto.

Segunda parte:

1º—Grupo regional.

a) Pasodoble La Montería—b) Canciones regionales—c) Pasodoble La Bejarana—d) Couplet Princesita—e) Poesías—f) Tango Buenos Aires—g) Aires Gallegos—h) Canciones mexicanas—i) Tango apache Al Sena—j) Número cómico.—k) Fado Es mucho Madrid—l) Jota. Interpretados por las señoritas Navarro (Carmen), Cainzo (Carmen) y Velarde (Herminia): niño Rosendo Cainzo y los señores Celeiro, Zorzano, Acebe, Pérez (.R y M.) Ameztoy, García (P. y J.), Vidaurreta y Cos.

2º—Diálogo "A Casarse tocan", y monólogos por el señor Enrique Lacasa.

3º—"El Adiós del Misionero" "Ara Nun Diran", canción vasca por Fray José Alberdi.

4º—Rondalla Cristóbal Colón.

5º—Himnos nacionales: cubano, mexicano y español, por el Sexteto. Gran baile.

TRIUNFO DE LA CIENCIA

Bien pronto ha confirmado en la Habana el ilustre doctor José Ramón Alvarez, la nombradía de que venía precedido. Conocidísimo y admirado de los cubanos de New York; afamado entre los médicos de la enorme Babel americana, el cubano doctor Alvarez quiso regresar a la patria después de largos años de ausencia. Apenas llegado, sus aciertos profesionales lo han hecho aquí también famoso, como lo fué en New York.

Hace pocos días ha salvado de muerte segura a la esposa de un estimado compañero, el agente y representante de la revista "El Fi-

garo", señor Miguel Ballester. Cerca de un año venía padeciendo la citada señora de un raro mal, que muchos de nuestros médicos no llegaron a diagnosticar. El doctor Alvarez con el profundo ojo clínico que lo caracteriza, desde el primer momento conoció que estaba en presencia de la implacable enfermedad de Vanti, casi incurable, casi siempre mortal por la anemia progresiva que aniquila al enfermo.

El entusiasmo científico del doctor Alvarez se puso a prueba. En presencia del terrible mal, antes de amilanarse, desahuciando a la pobre enferma, se dispuso a combatirlo con todas las armas de su sabiduría y su experiencia. La única probabilidad de salvación consistía en la extirpación de bazo, arriesgadísima operación que en Cuba no se había practicado con éxito y que en todas partes tiene un enorme porcentaje de mortalidad. El doctor Alvarez preparó a la enferma con un tratamiento eficacísimo, practicándole previamente la transfusión de la sangre para aumentar su fuerza de resistencia operatoria y con maravillosa habilidad y maestría practicó la estupenda intervención, una de las más difíciles que conoce la cirugía moderna. Algunos de nuestros cirujanos eminentes, entre ellos el doctor Rafael Nogueira, presenciaron y auxiliaron al doctor Alvarez en la operación, alabando luego la singular eficiencia y dominio de este profesor en la ciencia quirúrgica. Antes de las setenta y dos horas de operada la señora de Ballester podía darse por salvada; y hoy a los veinte días, se encuentra en franco período de convalecencia.

Este triunfo de la ciencia que en tiempos no muy lejanos hubiera sido calificado como "un milagro de la Divina Providencia", ha sido muy comentado en los cenáculos profesionales y muchos médicos desearían oir de labios del doctor Alvarez los pormenores de un caso clínico tan raro como este de la oscura y grave enfermedad de Vanti, curada con la extracción de una víscera tan importante como el bazo, cuyas funciones son todavía casi una incógnita para la ciencia.

¿Por qué el ilustre doctor Alvarez no se dispone a disertar sobre el asunto ante sus compañeros de la Academia de Ciencias?

DEL MAGISTERIO

UN RUEGO

Rogamos, encarecidamente, a todos los maestros que demanden el concurso de esta Asociación lo hagan por escrito y justificando hallarse asociado y estar en el pleno goce de sus derechos como tales, pues por acuerdo de Junta General nos vemos privados de prestar nuestro concurso a los compañeros que no nos prestan su cooperación en las labores que venimos realizando en favor de la escuela y de los propios intereses de los maestros.

NUESTRO EDIFICIO SOCIAL

Ponemos en conocimiento de las personas que nos interrogan, y muy especialmente de los maestros del interior, que las gestiones para la adquisición de nuestro Edificio Social comenzarían a fines del mes de junio fecha en que celebraremos el homenaje de gratitud a la prensa de esta capital, que tan noble ayuda nos presta en todas nuestras campañas y en cuyo acto se ha acordado iniciar dichas gestiones.

Conste así,

Néstor Ramiro Barbarrosa,
Secertario.

Alvaro Alfonso,
Presidente.

HERMOSA FIESTA ORGANIZADA POR LA ASAMBLEA LOCAL DE LOS MAESTROS DE REGLA

La Asamblea Local de Maestros de Regla, acordó celebrar una serie de actos culturales, como cooperación a las labores que viene realizando la Asociación Nacional de Maestros, iniciándose estos con una hermosa fiesta escolar en la que tomaron participación todas las Escuelas Públicas de este Distrito Escolar.

Dicho acto se celebró en el "Teatro Céspedes" el sábado a las dos de la tarde.

LA CONCURRENCIA

Entre la concurrencia, que fué muy numerosa, podemos citar al señor Superintendente General de Escuelas doctor Ramiro Guerra; Presidente y Miembros de la Junta de Educación de Regla; el señor Alcalde Municipal; Jefe de la Policía; representaciones de las Instituciones masónicas y sociales de la localidad y una nutrida representación de la Asociación Nacional de Maestros y Graduados en las Normales.

EL ACTO

Comenzó el acto tocando el Himno Nacional la Banda de la Marina. El señor Alvaro Alfonso, prestigioso Presidente de la Asociación Nacional de Maestros, consumió el primer turno pronunciando un brillante y elocuente discurso en el que puso de manifiesto la unión e íntima compenetración del Magisterio Nacional; expuso los esfuerzos realizados por los maestros de Regla y por la Junta de Educación en favor del progreso de las escuelas del Distrito pidiendo, a todos, cooperaran al éxito de la campaña iniciada por la Secretaría de Instrucción Pública sobre la necesidad de ayudar a la solución de la crisis económica actual con el consumo de los productos nacionales con preferencia a los de otros países.

En este punto, tocado con gran discreción, pidió a los niños reunidos, todos alumnos de las Escuelas Públicas, que a partir de ese instante no consumieran más frutas que las del país, aun cuando tuvieran el deseo de saborear otras que no fueran de Cuba, pues su patria demanda de ellos ese pequeño sacrificio, hasta tanto se lograra mejorar la situación económica presente.

Después de terminado el discurso del señor Alvaro Alfonso se dió cumplimiento a las otras partes del programa, el orden siguiente: "Pantomima Artística" por los alumnos del Kindergarten; "El Presidiario", monólogo por el niño Rafael Miralles, alumno de la escuela número 9, "El Maestro", poesía recitada por el señor Gerardo Rodríguez; Discurso por el señor Felipe Donate, Presidente de la Asamblea Local de Maestros, en el que expuso las gestiones realizadas por la Asamblea que preside, en favor del saneamiento y reforma de los locales que ocupan las escuelas y actos culturales que se iban a realizar, así como la labor realizada por la Junta de Educación en beneficio del maestro.

La segunda parte del programa fué cumplimentada en la forma siguiente: "Los Caracteres Opuestos", comedia, por los alumnos de la escuela número 5; "Los Rancheros", coro por alumnos de la escuela número 11; "Las Argelinas", coro por las alumnas de la Escuela número 6, que fué muy aplaudido y celebrado; "Las Imperfecciones" juguete cómico por los alumnos de las Escuelas números 1 y 0; "La Danza de las Libelulas" por alumnos de la escuela número 3.

RESUMEN DEL ACTO

El resumen del acto lo hizo el señor Superintendente General de Escuelas, doctor Ramiro Guerra.

El doctor Guerra comenzó haciendo calurosos elogios de la labor realizada por la Asamblea Local de Maestros de Regla al organizar un acto tan hermoso como el que había presenciado, que no solamente era una alta demostración del entusiasmo y consagración de los maestros, sino que daba alta muestra de la cultura del pueblo que allí se congregaba, enviando a dicha fiesta representaciones de todas las corporaciones sociales que significaban al magisterio regiano las simpatías que les inspira y el deseo de contribuir con ellos al mayor auge de la educación popular.

El doctor Guerra en elocuentes y bellos párrafos exhortó a los maestros para que siguieran, como hasta ese instante, prestando a la causa de la enseñanza pública todo su entusiasmo, actividades e inteligencias y terminó felicitando al señor Felipe Donate por la obra realizada y a la Junta de Educación por el empeño que prestaba a todo cuanto se relacionaba con el progreso de la Escuela Pública cubana.

No queremos terminar esta reseña sin enviar nuestra entusiasta felicitación a los componentes de la Asamblea Local de Maestros de Regla, y muy especialmente a los señores Donate, Alborná, González, Galnares por el esfuerzo realizado, felicitación que hacemos extensiva a los maestros de las escuelas que tomaron parte en esta fiesta, por la demostración que hicieron sus alumnos de la preparación y progresos alcanzados.

FIESTA ESCOLAR DEL COLEGIO BUENAVISTA

En la capilla "Leland Memorial" por las alumnas del Colegio Buenavista se celebró el Concurso Anual de Declamación de la Legión Leal de Temperancia. Comenzó el acto con una oración por el Vdo. N. J. Castellanos. Después la señorita Auristela Lavielle deleitó a la concurrencia con una pieza al piano. Y por último las señoritas concursantes Elisa Muñoz, Isabel Echemendía, Elvira Schilling, Hortensia González y Honoria Geurra. Fué tocada una pieza al piano "Qui Vive" por las señoritas Josefina Echemendía y Mildred Campbell. Y mientras los jueces decidían quién obtendría el premio, un grupo de señoritas cantaron un coro intitulado "Infelix Ebrio", que fué muy aplaudido.

El jurado adjudicó el premio de declamación a la señorita Isabel Echemendía. El premio consiste en una hermosa medalla de plata.

RIALTO

ESTRENO DE EL ESPEJO DEL ALMA EN RIALTO

Otro estreno es el que ofrece para su función de hoy el elegante Rialto, que seguramente habrá de gustar mucho al público por su interesante argumento y por la estrella que figura en el reparto de la obra. Trátase de la preciosa producción dramática en ocho actos que lleva por título El Espejo del Alma en la que luce sus inobjetables facultades escénicas, la linda actriz del linzo May McAvoy hábilmente secundadas por el conocido actor Ford Sterling. Servirá para cubrir los turnos preferidos de cinco y cuarto y nueve y cuarenta y cinco, y el éxito está más asegurado a juzgar por los elogios que la prensa americana ha prodigado a este marvailloso cinedrama. También será exhibida la chistosa comedia en dos actos Políticos del Arrabal y la revista de acontecimientos mundiales Noticiario Fox No. 67.

Para la tanda inicial de la 1:30 y a las 7:00 p. m., se anuncia la producción dramática en ocho actos La Novela de una Huérfana que de una manera excepcional interpreta la conocida estrella María Jacobini.

Cúbrense sus secciones especiales de las tres y de las ocho y media, con la exhibición de Amor a Ciegas, un cinedrama que ha obtenido mucho éxito de la First National Pictures que tiene por principal protagonista a Milton Sills.

El viernes es el día fijado para el estreno de El Conde de Luxemburgo por George Walsh y más adelante Picara y Caprichosa, dos producciones que ansiosamente espera el público.

1-d. 3.

PRADO Y NEPTUNO **RIALTO** TELEFONO M-1831

HOY 5¼ REGIO ESTRENO EN CUBA TANDAS ELEGANTES FOX FILM DE CUBA **HOY** 9¾

Presenta a la encantadora estrella de grandes simpatía

MAY MC AVOY

con el concurso del actor

FORD STERLING

En la extraordinaria producción dramática de gran argumento.

Titulada

EL ESPEJO DEL ALMA

THE ROAD TO GLORY

LA OPORTUNIDAD, esa poderosa fuerza invisible que establece una línea divisoria entre la felicidad y la desdicha; entre la riqueza y la miseria; entre el éxito y el fracaso, es el tema en que se halla basado este admirable cinedrama.

¡UNA INTERPRETACION EXCELENTE!
¡UNA PRESENTACION INSUPERABLE!

Producción FOX FILM DE CUBA Labra 73

LUNETA: 60 Cts. PREFERENCIA: 80 Cts.

1:30 y 7:00 p. m.

LA NOVELA DE UNA HUERFANA
por María Jacobini

3:00 y 8:30 p. m.

AMOR A CIEGAS
por Milton Sills

POCO FALTA PARA EL ESTRENO DE "EL CONDE DE LUXEMBURGO" Y "PICARA Y CAPRICHOSA", DOS VERDADEROS ACONTECIMIENTOS CINEMATOGRAFICOS!!

DEL REPARTO LAS CAÑAS

OBITUARIO

El cable, con su laconismo habitual, nos trae la infausta noticia del fallecimiento del señor Francisco Uriarte, ocurrido en España recientemente.

Participamos del inmenso dolor que aflige a su hijo, el estimado joven Esteban Uriarte e Isasi, y lo acompañamos en su pena, deseándole resignación cristiana para sobrellevar tan rudo golpe.

Expresamos nuestro sentimiento en nombre del DIARIO DE LA MARINA a todos los familiares del extinto, y especialmente a nuestros buenos amigos los distinguidos caballeros Domingo y Esteban Isasi, Gerente del National City Bank y Presidente de "La Vasconia", S. A., respectivamente.

Dios acoja en su seno el alma del finado.

NUEVA RESIDENCIA

Los jóvenes esposos Eufrosina Jiménez de Castaño y César Luis Castaño, capitán del Ejército Nacional, nos participan haber trasladado su domicilio para la casa Infanta número 18, en este reparto.

Les deseamos felicidades en su nuevo hogar.

BAILE DE LAS FLORES

Para el día ocho de mayo tiene señalado un gran baile la Sociedad de Empleados de la Nueva Fábrica de Hielo en sus espléndidos salones de Avenida Cosme Blanco Herrera número 7.

Reina gran entusiasmo para esta fiesta bailable, la que promete quedar en extremo lucida.

Tocará la reputada orquesta de Luis González.

EN LA "COVADONGA"

En estos días han sido operados en la Casa de Salud "La Covadonga" del Centro Asturiano, tres amigos estimados.

Son ellos:

José Fernández y Francisco Padrón, que se encuentran notablemente mejorados después de la intervención quirúrgica a que fueron sometidos por el experto cirujano doctor Stincer.

Y por el sabio doctor Presno ha sido operado en el día de ayer el simpático joven Hermenegildo Jiménez, que se halla muy agradecido a las infinitas atenciones que se le prestan allí, especialmente a los doctores Codina y Mencía, que lo atienden con solicitud.

UNA FELICITACION

Es para el activo y pundonoroso capitán de la Policía Nacional señor Loynaz, al mando de la Estación del Cerro, que no desmaya en su afán de mejoramiento en estos barrios a su cuidado, disponiendo constantemente serias batidas para limpiar de parásitos el ambiente.

Al estimado amigo Loynaz del Castillo, así como a sus subalternos, los estimulamos para que prosigan la obra emprendida, que al redundar en positivo beneficio para nuestros convecinos, lleva también la tranquilidad a nuestros hogares.

Emilio MOLINER.

FAUSTO

AMOR FILIAL EN FAUSTO

Lunes de moda en Fausto y como siempre se ha de ver reunida en su amplia terraza un selecto conjunto de distinguidas familias y damitas cosa que se repite todos los días de moda, en este hermoso cinema del Paseo de Martí. Su empresa en combinación con la Universal Film ha escogido para esta función de hoy en las tandas elegantes de cinco y cuarto y nueve y cuarenta y cinco, la cinta de excepcional argumento Amor Filial interpretada por un selecto conjunto de actores y actrices y en la que en primera se lucen Rosa Rosanova, hermosísima George Lewis y Arthur Lubin. Le acompañará la exhibición de la revista Novedades Pathé No. 22 con los últimos sucesos mundiales.

Para la tanda de las ocho, la comedia de Fatty Arbuckle (El Gordito). Buster Keaton y All St. John La Casa Portátil y en la tanda de las ocho y treinta SinPie dad por la preciosa joyencita Vera Reynolds Dorothy Phillips y Rocklefive Fellows.

El jueves será otro día grande para Fausto estrenará la cinta que se ha de reconocer grandes laureles Egoismo que Mata triunfo decisivo de la hermosa actriz Alice Terry. El maestro Borbolla prepara una gran adaptación musical para esta nueva obra.

1-d. 3.

LIRA

ROMOLA, POR DOROTY Y LILIAN GISH

Hoy grandioso estreno de la gran atracción Rómola por las hermanas Gish, también el estreno de la espectacular producción Vida Gastada.

Programa matinee a las 2 y media una revista yuna comedia, estreno de la gran atracción Rómola por Doróty y Lilian Gish y la gran producción Vida Gastada.

Tanda elegante 5 y media Rómola.

Por la noche función corrida a las 8 y media con el mismo programa de la matinee.

Mañana Juventud Indómita por Patsy Ruth Miller.

El día 6 jueves sortearemos 10 lindas muñecas parisinas obsequio de la gran cerveza Maltina Tivoli.

1-d. 3.

Cine-Teatro

RIVOLI

Calle 4 esq. a 5a. Reparto "La Sierra"

HOY 5¼ **LUNES 3** Tandas Elegantes **HOY** 9¼

El hermoso melodrama:

DISPENSE USTED

Por NORMA SHEARER

Tanda de las 8

EL LIBERTINO

por el apuesto actor REGINALD DENNY

4551 1d-3

M.E.C.D. 2016

MERCADOS DE AZUCAR

Extracto de la Revista azucarera de los Czarnikow-Rionda Company de New York, correspondiente al día 23 de Abril:

Esta semana se hicieron pocas ventas, en espera de acontecimientos definitivos en la situación de Cuba. Los vendedores de azúcares de Cuba han estado muy reservados. Las ventas que se hicieron fueron, en su mayor parte, a 2.375 ctvs. c.f. (4.14 ctvs.), para embarques inmediatos. Los operadores compraron algunos azúcares de Filipinas para embarques en Junio y Julio, a 3,33 cts., entregados, que es equivalente a la cotización de Julio en la Bolsa, de 2.25 cts. c.f. En la Bolsa hubo mucha actividad esta semana, con motivo, sin duda, de la perspectiva tan incierta actual.

El mercado de Londres se mantiene perfectamente y se están ofreciendo los azúcares de Cuba a 11|7½ c.f.s. (2.25 cts.) y los del Perú aflote, a 11|6 c.f.s. (2.50 cts). La demanda de blancos recientemente ha sido bastante buena.

Se han recibido reportes de que hubo un ciclón en la isla de Mauricia, que ha causado un daño del 20 por ciento de la producción de dicha isla, lo cual representa unas 40,000 toneladas de azúcar.

CUBA: La producción y rendimiento por provincias, hasta Abril 15 de 1926, compara con el año pasado en la forma siguiente:

	ZAFRA 1925-1926				ZAFRA 1924-25			
	Ingenios Molien do	Ter- mi-	Elaborado hasta Abril 15	Rendimiento %	Ingenios Moliendo	Terminaron	Elaborado hasta Abril 15	Rendimiento %
P. del Río	10	—	122,345	11.20	10	—	151,033	11.37
Habana. .	14	2	300,161	11.73	17	—	304,125	11.18
Matanzas. .	26	1	452,019	11.62	28	—	500,484	11.08
Sta. Clara	50	3	819,752	11.63	56	—	916,628	11.38
Camagüey.	28	—	1,189,893	11.53	28	—	1,144,184	11.64
Oriente. .	42	—	1,040,982	11.62	44	—	759,754	11.09
Total. . .	170	6	3,925,152	11.58	183	—	3,776,208	11.34

En Marzo 31 el aumento en producción sobre el año pasado fué de 182,690 toneladas. pero desde entonces ha disminuído, siendo el mismo de 148,944 toneladas en Abril 15. Esto se debe a varias causas. Como ya se ha "Delicias" y "Chaparra" se vieron forzados a parar por la huelga del año pasado, desde fines de Febrero hasta mediados de Abril, por cuya razón deberán deducirse unas 75,000 toneladas del aumento arriba indicado. Por ser menor el número de ingenios que está moliendo este año y por haber terminado ya sus zafras seis ingenios, contra ninguno el año pasado, hay una merma en el número total de días de zafra.

Se ha perdido parte del aumento en rendimiento y las moliendas han disminuído algo. Este año la semana santa obligó a cerrar los ingenios por unos días, pero como la misma cayó en la primera quincena de abril el año pasado, la comparación en la producción no ha sido afectada. Más abajo aparece un análisis del aumento arriba indicado, comparado con las tres quincenas anteriores.

	Abril 15	Mar. 31	Mar. 15	Fbr. 28	
Más días de zafra..		8,700	30,000	67,500	tons
Menos días de zafra..	20,000				„
Más—Aumento en rendimiento. .	81,500	80,000	64,000	47,000	„
Más—Proporción mayor de zafra.	61,500	88,700	94,000	114,500	„
	87,500	94,000	13,000		„
Menos—Proporción menor de zafra				39,000	„
	149,000	182,700	107,000	75,500	„

Muy recientemente el tiempo se ha puesto seco y fresco, lo cual es excepcional para esta época del año.

Se concentra el mayor interés al proyecto de reducir la zafra de Cuba actual en un diez por ciento. En el Congreso cubano se ha presentado un proyecto de ley, el cual será aprobado indudablemente, dentro de unos días. El texto del mismo es el siguiente:

ARTICULO I: Se autoriza al señor Presidente de la República para que por medio de un decreto de carácter general, fije cada año, atendiendo a las circunstancias climatológicas que reinen, así como a las peculiares de la industria azucarera y de las zonas cañeras más importantes, la fecha en que podrá iniciarse la zafra por todos los ingenios establecidos en el territorio nacional.

El ingenio que comience la zafra antes de la fecha indicada por el señor Presidente de la Repúblic incurrirá en una multa de $2,000 por cada día de antelación, la cual será impuesta por el señor Secretario de Agricultura, Comercio y Trabajo, y será efectiva por la vía de apremio.

ARTICULO II: Se crea un impuesto temporal de producción de cinco pesos por cada saco de azúcar que exceda del noventa por ciento de la zafra estimada para cada ingenio durante el presente año. Este impuesto se hará efectivo por medio de las zonas fiscales respectivas en la forma que hoy en día se cobra el de diez centavos por cada saco de azúcar.

ARTICULO III: La cantidad a que ascienda el impuesto que determina el artículo precedente, se empleará tan solo en construcción de carreteras, caminos y puentes, reforzando su producto al fondo especial de obras públicas creado por la ley del 15 de Julio de 1925.

ARTICULO IV: Por medio de oportuno decreto presidencial y previo calculr la producción de cada ingenio, o grupos de ingenios que estén bajo el mismo manejo o representación, atendiendo al promedio de los tres estimados de zafra que se consideren más completos y fidedignos, así como a cualquier circunstancia o factor especial se declarará cuál es el estimado de cada ingenio o grupos de ingenios que estén bajo el mismo manejo o representación en cada zafra a los efectos de esta ley.

ARTICULO V: Se autoriza al Poder Ejecutivo para que en caso de necesidad o conveniencia con el propósito de regular la sobreproducción azucarera mantenga en vigor los artículos segundo y tercero de esta ley en cuanto a las zafras de 1926 a 1927 y 1927 a 1928.

DISPOSICIONES TRANSITORIAS

1º Los ingenios o grupos de ingenios que estén bajo el mismo manejo o representación que al comenzar a regir esta ley hayan producido más sacos de azúcar que los que se les señale en el estimado oficial no pagarán el impuesto de producción que se crea por el artículo segundo respecto a los sacos ya elaborados, pero lo abonarán por todos los que produzcan después de la promulgación de esta ley.

2º Tendr;n fuerza y carácter de ley los decretos 318, 772, 753 y 979 de 1923, el decreto 197 de 13 de Febrero de 1924 y los que lo hayan modificado o completado que se refieran a la protección de la riqueza forestal.

3º El Poder Ejecutivo declará los reglamentos que fueren convenientes para la mejor y más perfecta aplicación de esta ley. Esta ley deroga todas las demás leyes, órdenes, o decretos que se opongan al cumplimiento de la misma y comenzará a regir desde el día de su publicación en la gaceta oficial de la República.

DISTRIBUCION MUNDIAL: A continuación damos la distribución aproximada en los Estados Unidos, equivalente en crudos:

Derretido hasta Abril 15:	1926	1925	1924
Puertos del Atlántico..	916,000	1,000,000	936,000
Nueva Orleans..	202,000	192,000	173,000
Savannah y Galveston..	119,401	125,585	73,090
San Francisco..	240,181	212,591	174,439
	1,477,582	1,530,176	1,356,529
Remolacha doméstica hasta Mar. 31	182,700	293,500	282,800
Luisiana..	23,000	13,000	25,000
	1,683,282	1,836,676	1,664,329
Menos exportación..	32,300	50,300	32,300
Distribución en los EE. UU...	1,650,982	1,786,376	1,632,029

La distribución aquí puede considerarse, por lo tanto, normal, puesto que el año pasado fué excesivamente grande. El país está manteniendo menores cantidades en existencia que el año pasado. El tiempo, hasta ahora, no ha sido bueno, por lo cual pudiera esperarse gran mejora, en lo adelante. Probablemente lo mismo ocurre en Europa, en donde, según F. O. Licht, el consumo en los seis países principales, desde Septiembre a Febrero, fué el siguiente:

	1925-26	1924-25	1923-24
Alemania..	674,659	671,336	427,702
Checoeslovaquia..	195,406	189,662	184,694
Francia..	493,596	463,761	430,460
Holanda..	112,184	112,576	114,759
Bélgica..	89,752	90,746	88,996
Inglaterra..	893,632	852,714	841,471
	2,459,229	2,380,795	2,088,082

Lo anterior muestra un aumento de unas 80,000 toneladas sobre 1925. (Las cifras correspondientes a Europa Continental son en toneladas métricas de 2,204 libras. Todas las otras cifras son en toneladas largas de 2,240 libras, a menos que se especifique de otro modo).

LOS GREMIOS, COMO ENTIDAD TRIBUTARIA

Hemos recibido un ejemplar del folleto que, con el título que encabeza esta nota, ha publicado la Asociación de Comerciantes de la Habana; cuyo trabajo contiene el siguiente preámbulo:

"La Asociación de Comerciantes de la Habana ha anunciado reiteradas veces su propósito de intervenir de una manera resuelta en el problema creado con motivo de los incidentes a que casi siempre da lugar la distribución o reparto de las cuotas gremiales; pero la multiplicidad de los intereses que esta colectividad representa, ha paralizado hasta hoy una gestión que ya no puede detenerse, toda vez que por nuestra misma importancia y por nuestra propia finalidad, hemos de ejercer la acción conciliadora que tales intereses demandan.

No es posible, empero, que la Asociación de Comerciantes de la Habana adopte esa actitud resuelta sin someterla previamente a la consideración de sus numerosos asociados, a quienes es necesario facilitar también una información amplia y exacta, para que sirviendo como antecedente, constituya la base de su juicio o estudio.

Este es el propósito en que está inspirada la publicación de ese folleto. Contiene el mismo las opiniones que respecto de dicho problema mantiene el señor Darío Prohías, quien ejercía en aquella fecha el cargo de Secretario de la Administración Municipal de la Habana y tanto entonces como ahora, se ha dedicado con verdadera vocación y profundo conocimiento al estudio de las cuestiones fiscales.

El informe del señor Prohías contribuirá, en no escasa medida, a divulgar una materia de verdadera actualidad e importancia y por ello espera la Asociación de Comerciantes de la Habana que los contribuyentes de buena fe —únicos en quienes la Asociación piensa— dedicarán su atención a este valioso trabajo".

Anúnciese en el Diario de la Marina

SECCION DE ESTADISTICA DE LA SECRETARIA DE HACIENDA

PETROLEO COMBUSTIBLE IMPORTADO

La Sección de Estadística de la Secretaría de Hacienda, ha facilitado a la prensa, las siguientes estadísticas, sobre el petróleo para combustible importado en la República de Cuba.

Petróleo para combustible importado en la República de Cuba, durante el año 1925.

	Primer semestre		Segundo semestre	
Puertos	Galones	Valor	Galones	Valor
Cienfuegos.	47.925.857	1.041.119	21.975.378	507.319
Gibara.	909.232	17.550	606.156	13.000
Guantánamo.	4.963.891	128.405	5.963.974	151.774
Habana.	46.614.787	1.505.925	29.307.222	684.772
Manatí.	2.473.380	44.168	341.084	6.903
Manzanillo.	9.147.695	193.682	2.167.970	42.728
Mariel.	9.261.420	244.266	12.158.580	306.290
Matanzas.	28.207.740	799.086	14.592.821	363.698
Nipe.	4.620.000	116.200	6.703.051	165.858
Nuevitas.	18.052.000	477.000	24.855.401	518.411
Puerto Padre.	5.124.000	150.000	8.803.814	219.222
Puerto Tarafa. —.. ..	1.691.793	43.840	5.102.391	132.743
Sagua la Grande.	1.078.104	26.308	317.087	7.550
Santiago de Cuba. ..	2.024.000	55.890	2.010.870	48.555
Total.	182.094.899	4.838.839	134.905.798	3.168.823

Petróleo crudo, importado en la República de Cuba, procedente de los Estados Unidos, en el año 1925.

	Primer semestre		Segundo semestre	
Puertos	Galones	Valor	Galones	Valor
Bahía Honda...	„	„	4.046	1.164
Baracoa...	„	„	404	40
Habana..	27.346.725	2.037.126	4.464.324	435.764
Manatí.	1.005	310	3.048	736
Matanzas.	1.808	408	„	„
Nipe...	2.295	1.090	786	202
Nueva Gerona	150	19	„	„
Puerto Tarafa	1.380	146	„	„
Sagua la Grande.	1.888	505	„	„
Santiago de Cuba.	„	„	4.190	2.089
Total.	27.355.201	2.039.504	4.476.798	439.995

Petróleo crudo para combustible importado en la República de Cuba, durante el año 1925.

	Primer semestre		Segundo semestre	
Países	Galones	Valor	Galones	Valor
Estados Unidos.	39.669.850	1.274.009	22.519.349	679.495
Canadá..	546.000	13.650	„	„
México.	141.879.049	3.551.180	112.386.449	2.489.328
Total.	182.094.899	4.838.839	134.905.798	3.168.823

MANIFIESTOS

MANIFIESTO 2723.—Vapor inglés ATHCHNILL, capitán Adam procedente de Puerto Padre y consignado a L. F. De Cárdenas.

Con 1.229,965 galones o sean 6,404 toneladas de miel de purga para New Orleans.

MANIFIESTO 2724.—Vapor americano J R PARROTT, capitán Harrington procedente de Key West y consignado a R. L. Brannen.

VIVERES

J Dold Packing 9 cajas jamón, 1453 kilos puerco. 977 piezas id.
A del Campo 400 cajas huevos.
López Hno. 400 id id.
Starks Ync. 4603 cajas quesos.
Swift Co. 3 id carne 15891 kilos puerco.
(75 tercerolas de manteca, 200 cajas id para Sagua).
Amour Co. 20729 kilos id. 15973 id. puerco. 3259 piezas id.

MISCELANEAS

Havana Coal Co. 54432 kilos carbón coke.
E Pérez 1671 piezas madera.
T Gómez 2980 id id.
R. J. Hevia 3620 id id.
García Hno. (Cienfuegos). 16783 kilos gasolina.
Fulton Iron W. 2 huacales accesocios maquinaria.
Central Andorra. 1 pieza caja acopladora.
Martínez y Co. 5 cajas sombrillas.
J M Fernández 1 id ropa.
E Sarrá 40 id eter.
Purdy and Henderson 4 id cristales.
Co La Alemana. 8 cartones transformadores.
Fernández y Mendiola 5 cajas calzado.
Y G Tola 3 cajas accesorios de cocinas.
Lykes Bros. 1 caja sobres. 2 id impresos. 124 cerdos.
L G Aguilera Co. 5791 piezas ladrillos.
Co Mercantil 3 huacales guardafangos.
Galofre Rasilla. 1 caja medias.
Casteleiro Vizoso Co. 72 huacales cocinas y accesorios.
C F Alvarez 12 cajas maletas. 207 baules vacíos.
Harper Bros 19 vacas 9 crías.
Arellano Co. 236 bultos efectos sanitarios.
V G Mendoza Co. 6 id accesorios para aire.
A Rivas Vázquez. 53 bultos efectos de uso

MANIFIESTO 2725.—Vapor americano LA PLAYA. Capitán Irvine procedente de Puerto Barrio y consignado a United Fruit Co.
Con carga en tránsito.

MANIFIESTO 2726.—Goleta hondureña THELMA K, capitán Connor procedente de Guanaja y consignado a Domingo Prado.
En lastre.

MANIFIESTO 2727.—Vapor noruego TENTO, capitán Olsen procedente de Baltimore y escala y consignado a Munson S Line.

DE BALTIMORE

VIVERES

M Oriol 10 cajas azúcar candy.
Lozano Acosta Co. 100 id guisantes.
J M Angel. 4 id azúcar candy.
Pedro Ramírez, 14 id id.
L G Martínez. 2 sacos avena. 2 id conchas. 5 id moyuelo. 158 id. alimento para aves.
Fernández Hno. 200 cajas guisantes.
Scasso y Barreto. 100 id id.
Pita Hnos. 50 cajas peras. 25 id. fresas.
Tauler Sánchez y Co. 100 id legumbre.
L Marcos. 4 cajas chocolates y confituras.
Caballín y Co. 200 cajas guisantes.
I Sierra. 100 id id.
M García Co. 100 id id.
Caballín Co. 100 cajas maiz.
A R Langwith Co. 271 sacos alimento para aves. 1 caja accesorios.
A Bugallo. 480 sacos alimento.
Swift Co. (Gibara). 50 cajas guisantes. 50 id id. para Nuevitas.

PARA SANTIAGO DE CUBA

VIVERES

V Tarín. 50 cajas guisantes.
Pujol Co. 20 id id.
A Diez Santos. 25 id id.
Pérez y Marina. 50 id id.
Swift y Co. 100 id id.

MISCELANEAS DE BALTIMORE

Viuda Humara Lastra. 150 huacales filtros 21 barriles cristalería.
Harris Hno y Co. 14 id id.
R. García Díaz. 11 id. id.
R. Goris. 7 id id.
Co. Litográfica. 65 cajas cartón.
S. Zoller. 2 cajas ropa.
Papelera Cubana. 3 id fieltro.
E S Bagley. 47 bultos cristalería.
J R Rey. 2 fardos lona.
Havana Paper House. 12 bultos pasta.
G E Knight. 8 tambores pintura.
Roque Franceschi. 664 cajas botellas.
Compañía Nacional de Espejos. 2 cajas accesorios de latón.
Harris Hno y Co. 5 bultos accesorios lámparas.
San Francisco Mineral Water. 25 cajas accesorios botellas.
E Sarrá. 6 cajas botellas.
E Lecoursn. 20 barriles pasta.
Quesada Hno. 1 caja ropa.
Troy Importacion Co. 2 id. tejidos.
H O. 2 huacales tanques y accesorios.
P Gómez Cárdenas. 1 caja accesorio máquina.
S Zoller. 5 cajas camisas.
Havana Comercial Co. 137 bultos cemento y pólvora.
M A Dessau. 60 cilindros amoniaco.
F C Unidos. 100 piezas zapatos de ferrocarril.
Havana Electric R. 200 piezas accesorios para carros.
H B. 10 barriles aceite.
Libby M Libby. 1000 cajas jarros de vidrio.
National Products Co. 2 cajas botellas.
Droguería Johnson. 2 cajas polvos.
West India Oil R Co. 64 bultos aceite y grasa.
Compañía de Conservas (La Riojana). 1 caja tapones.
J M Kremer. 1 caja camisas.
M F García. 2 id id.
Salup Hno. 1 id id.
J Abislaiman. 1 id id.
Alvarez y Co. 12 frados cuerdas.
Industrial Machinery Co. 5 rollos lona.
Havana Electric R. 66 bultos estufas y accesorios.
National Paper. 8 atados papel.
E Lecours. 2 cajas ácido.
M Isaac. 11 id camisas.
N del Castillo Co. (Cienfuegos). 50 tambores aceite.
Pineiro y Martínez. 2 fardos mangos.

FERRETERIA

E Saa y Co. 24 cajas herramientas.
Pedro Gacría 2339 piezas caños.
Purdy and Henderson. 55 cajas efectos sanitarios.
E Rentería y Co. 2 cajas efectos latón.
Fuente Presa y Co. 1 caja para caudar.
Pita y García, 1100 piezas caños.
E. Olavarrieta. 17 cajas soportes. 5 id id.
C. Joaristi y Co. 56 bultos pintura y lona.
Gorostiza Barañano y Co. 32 cajas pintura y tachuelas.
Barturen Zábala y Co. 5 rollos lona.
L G Aguilera y Co. 34 cuñetes tuercas.
A Urain. 7 bultos ferretería.
Uriarte y Viscay. 1 caja efectos cobre.
E Rentería y Co. 2 cajas brochas.
C de la Torre. 2 id id.
Steel y Co. 1364 bultos barras.
J A Vázquez. 450 fardos estopa.
Capestani Garay y Co. 500 rollos techado.
José González. 1 caja brochas.
J Fernández y Co. 1 caja accesorios ferretería.
Pedro García. 350 piezas caños.

DE NORFOLK

La Ambrosía. 300 sacos harina.
Beis y Co. 1050 id afrecho.
Antiga y Co. 130 bultos soportes y pernos.
Díaz Mangas y Co. 2 cajas medias.
Muñiz y Co. 2 id id.
Prieto Hno. y Co. 3 id id.

MANIFIESTO 2728.—Vapor americano GOV COBB, capitán Phelan, procedente de Key West, consignado a R. L. Branner.
Angel Río. 12 cajas pescado (serrucho).
B Pronjan. 2 cajas ropa.
American R. Express. 31 bultos express.

Manifiesto 2.623. Vapor español ALFONSO XIII, capitán Gibernau, procedente de Tampico y escalos, consignado a M. Otaduy.

DE VERACRUZ

VIVERES
M García q Ca. 270 sacos garbanzos.
Fernández Trápaga y Ca. 2 cajas talobarterías.

VIDA OBRERA

El señor Miguel Angel Delgado nos ruega la publicación de estas líneas, para desvanecer ciertas hablillas que han circulado o circulan, cuya versión desea desvanecer:

A todos los empleados y obreros de los Ferrocarriles Controlados, Asociados a la Hermandad Ferroviaria de Cuba, y especialmente a los de la Delegación No. 2.

Compañeros:

Habiendo concurrido el que suscribe al último Congreso Ferroviario celebrado en Camagüey, en representación de la Delegación No. 2, en unión del compañero José Ovies Ajuria, que ostentaba la misma representación, deseo hacer por la presente unas breves declaraciones a todos los que trabajen en el radio de los Ferrocarriles Controlados, sobre ciertos rumores que se propalan—no sé con qué intención—por algunos compañeros, que se suponen **apóstoles** (sin opiniones firmes) dando a conocer como cierto que la verdadera causa del presente estado de huelga que mantienen nuestros hermanos de Camagüey, es el producto de un **voto de confianza**, que se dió en dicho Congreso al Ejecutivo de la Central, para que cuando lo estimase oportuno, ordenase el **paro ferroviario en toda la República**, y nada más lejos de la verdad que ese rumor que se propala, pues sostengo de una manera categórica que no hubo tal voto de confianza y sí solamente una manifestación unánime de todos los que representaban a las distintas Delegaciones que integran a la Hermandad Ferroviaria de Cuba, en cuanto al apoyo que solicitaba dicho Ejecutivo en caso de formalizar algún acto de protesta por la burla manifiesta de que eran objeto por parte del señor Domingo Galdós, en el tan debatido Convenio de Trabajo, contestándosele por todos los que ostentaban las representaciones de las distintas Delegaciones, que todas estaban prestas a apoyar a la Central en ese caso, pero esto no puede interpretarse como un voto de confianza y sí como una demostración evidente del espíritu de solidaridad que sustentan todos los ferroviarios de Cuba.

Y yo en este caso, pregunto: ¿Quién que se sienta obrero sería capaz de negarle el apoyo a otro hermano que reclama justicia amparado dentro de la lógica y la razón?

Hora es ya de que desaparezcan los apóstoles de la intriga, que se suponen únicos capacitados para imponer criterios sistemáticos (**que resultan capciosos**) con el deliberado propósito de hacer ambiente en que alimentar aspiraciones futuras con detrimento de la colectividad.

Hace breves días, reunidos en la capital todas las Delegaciones del radio de los Ferrocarriles Controlados, representadas por sus propios presidentes, tengo la seguridad que ratificaron el apoyo acordado en Camagüey a aquella Central, en cuanto al problema palpitante, y todo por la verdadera fraternidad que se patentiza con ese espíritu de solidaridad, apoyo éste que aun es criticado por elementos de escasa significación, dadas las variadas opiniones que sustentan en un mismo asunto.

Resulta de todo punto lamentable que hombres de voluntad férrea se dejen llevar por pasiones equivocadas, al extremo de censurar actos realizados dentro de la más pura ecuanimidad, por compañeros íntimos, por el solo **egoísmo** de no ser ellos, (**los críticos**) los que recojan los laureles.

¡Oh vanidad, qué implacable eres! No tienes compasión para aquellos seres que desconocen los funestos resultados que produce tu amparo.

La Hermandad Ferroviaria de Cuba está constituída en Camagüey, y su cuerpo ejecutivo lo integran todos los presidentes y secretarios de actas de las distintas Delegaciones que forman dicha Hermandad, considerándose como Ejecutivo Central a los que en dicho carácter fungen en la Delegación de Camagüey; pero esto no quiere decir, como algunos suponen, que el que actúa de presidente en la Central de Camagüey, sea el dictador de los ferroviarios de Cuba, por cuanto todos los actos que él realizare, deben ser sancionados por ese Cuerpo Ejecutivo, integrado por todas las Delegaciones, cosa que hasta aquí ha sucedido, que de no ser así me inclino a creer que no sería aceptado.

La Hermandad no quiere apóstoles de arcilla y sí asociados puros, sin reservas mentales; nunca logreros que incuben aspiraciones para erigirse en **dictadores**, con gran perjuicio para la colectividad.

A luchar, pues, ferroviarios; pero sin ambiciones. Cuando éstas no existan, entonces se acabará para siempre los personalismos, que tanto daño vienen haciéndole a nuestra Hermandad.—**Miguel Angel Delgado**."

EL PRIMERO DE MAYO

LA FEDERACION OBRERA DE LA HABANA

Ha publicado un Manifiesto a la clase trabajadora, dando cuenta de la significación que representa el Primero de Mayo, y del programa de festejos aprobado por la Comisión paar dicho día, cumplido en todas sus partes.

Día 30 de abril:

A las ocho de la noche.—La clase de esta noche de la Universidad Popular se suspendió para celebrar una velada para esperar el primero de mayo en el Centro Obrero de Zulueta 46 altos, y para la que se invitó a todos los obreros y proletariado en general. Habrá poesías, música y varios discursos.

La manifestación el día primero de mayo, a las ocho de la mañana, se reunieron en el Campo de Marte todas las entidades obreras con sus Directivas o ejecutivos y los miembros integrantes de las mismas y el proletariado en general, a los que se invitó por ese medio cordialmente para que asistieran, partiendo a continuación la manifestación, precedida por dos bandas de música, por la Calzada de la Reina, doblando por Belascoaín hasta Desagüe para llegar al Nuevo Frontón, donde inmediatamente comenzará un gran mitin.

Las colectividades de la Habana, Regla, Casa Blanca y Marianao, se reunieron en sus Centros sociales, dirigiéndose después al Campo de Marte para engrosar la manifestación.

A las nueve de la mañana dió comienzo un gran mitin en el Nuevo Frontón, en el que hicieron uso de la palabra oradores de distintas organizaciones obreras designados por éstas y los que expusieron las necesidades y ansias del proletariado en el momento histórico presente. Tocará la Banda de música.

A las tres de la tarde se celebró un grandioso mitin en el Parque Antonio Bosch (frente al Ayuntamiento del pueblo de Regla), al que concurrieron también los manifestantes que habían asistido al Nuevo Frontón y para el que se invita fraternalmente a las colectividades obreras con sus Directivas y asociados, y al pueblo de Regla.

A las ocho de la noche, en el Nuevo Frontón, se dió comienzo a la velada con el siguiente programa:

Himno Obrero "Redención", por la banda de música que dirige el compañero Francisco Cerviño López.

Breve discurso sobre la significación del primero de mayo, por un compañero de la Federación Obrera de la Habana.

Un coro de obreros cantará "La Internacional' y "La Marsellesa del Trabajo".

El duetto Juanito Valdés cantará canciones y boleros.

Recitación del poema "Insurrexit" de Carlos del Campo, por el compañero Carlos Menéndez.

"La Commune", por la banda de música.

El tenor Bernardo Fernández cantará la romanza "¡Mi Alma es!" acompañado al piano.

Recitación de la poesía "La Bandera Roja", por la compañera Eloísa Barreiros.

El terceto de cantadores formado por Justa García, Alberto Montalvo y Antonio Julio Font.

Monólogo por el director del Cuadro Artístico del Centro Obrero, el actor Enrique Jiménez.

El tenor Constantino Pérez cantará la canción "Corazón" y "Tú lo sabes".

Breves palabras por un compañero de la Confederación Nacional Obrera de Cuba.

"La Marselesa" y "La Internacional", por la banda de música.

OTRAS VELADAS

Siguiendo la costumbre tradicional de festejar el primero de mayo, celebraron también veladas otras sociedades obreras.

Entre éstas figura la Sociedad de Torcedores, en San Miguel 216.

Sindicato de Motoristas y Conductores, San José e Industria.

La Unión Nacional del Trabajo, en su local social.

La Federación Gastronómica de Cuba, Prado 123 altos.

Todas han combinado escogidos programas e invitan a sus asociados y familiares y a los trabajadores en general.

C. ALVAREZ.

UNION DE DEPENDIENTES Y TARJADORES DEL PUERTO DE LA HABANA

A NUESTROS COMPAÑEROS

El primero de Mayo de 1926

Cumpliendo con nuestro deber de proletarios conscientes y en vista que la mayoría de las organizaciones obreras de nuestro país van apartándose del equivocado concepto que sobre el primero de mayo se ha venido sustentando, por determinados elementos, el ejecutivo de esta asociación se dirige, por este medio. a todos los dependientes y tarjadores del puerto de la Habana, pidiéndoles que el día primero de mayo próximo observen en todas sus partes la recomendación que la Federación Obrera de Bahía hace a todos los trabajadores del puerto de la Habana.

Al propio tiempo hacemos constar que esta colectividad hace suyas, también, las peticiones que dicha Federación dirige a los Poderes Públicos, añadiendo a ellas, por nuestra parte, el pedir al Congreso de la República dicte una ley que restrinja la inmigración individual o indeseable que a estas playas arribe, permitiendo solamente entrar en nuestro territorio a la inmigración por familias que vengan a cultivar los grandes latifundios que el Estado posee, y que sean, a la vez, fomentadoras de familias cubanas.

Consecuentes con estos principios y anhelos, esperamos que nuestros compañeros sabrán demostrar ante todos los demás trabajadores su condición de hombres libres.

Con un ¡Viva el primero de mayo! quedamos fraternalmente de todos.

Alfredo Padrón, Secretario.

Magín Font, Presidente.

LOS OBREROS FESTEJARON EL PRIMERO DE MAYO CON UNA MANIFESTACION Y VARIAS VELADAS

La conmemoración de la fiesta del trabajo por los obreros de esta capital, demostró una vez más la ideología que sustenta cada Sociedad o grupo de colectividades.

La antigua tendencia de hacer una gran fiesta, con un solo programa, ha desaparecido, porque unos han combatido la doctrina de los otros en el afán de hacer predominar cada cual el sistema que defendía.

Por eso las manifestaciones públicas, acusan cada año menos concurrencia, y las veladas independientes una de otras se multiplican.

LA MANIFESTACION DE AYER

La Federación Obrera oportunamente pasó una comunicación a los distintos gremios y sociedades, invitándolos a tomar parte en los festejos del primero de Mayo.

Se sumaron a esta las organizaciones que figuran afiliadas a la misma, y algunas otras por contar con pequeños contingentes.

Asistieron también las representaciones de las sociedades que constituyen la Federación de Bahía, algunos gremios de Regla, Casa Blanca y Marianao.

Se reunieron en el campo de Marte, llevando los estandartes y gallardetes de sus gremios; de acuerdo con sus ofertas al señor Secretario de Gobernación, no llevaron carteles, ni banderas con inscripciones que pudieran ser mortificantes para nadie.

EN EL NUEVO FRONTON

Precedida por la orquesta que tenía a su cargo amenizar el acto, se puso en marcha por el itinerario acordado, hasta el Nuevo Frontón, donde se celebró el mitin, en el que hicieron uso de la palabra muchos obreros, significando cada cual las aspiraciones del proletariado.

Presidía el acto el Comité Ejecutivo de la Federación Obrera, y los representantes de las sociedades que acordaron sumarse a la Federación Obrera, encontrándose en la presidencia los Secretarios Alfredo López, Antonio Moyano y Alejandro Barreiro, los que también pronunciaron elocuentes discursos, sobre la labor llevada a cabo durante el año, los Congresos Obreros, las conclusiones de estos y el programa a seguir para fomentar la asociación de los trabajadores, preconizando que las mejoras en el campo del trabajo tienen que ser obra de los trabajadores, porque ellos son los únicos que pueden sentir sus necesidades, conocerlas y aplicarles el remedio.

Hasta ahora avanzada duró el mitin, invitando a su terminación a los obreros, para que acudieran por la noche a la velada que había de tener lugar en el mismo local.

También se recomendó a los concurrentes que cuantos pudieran hacerlo se trasladaran a Regla, donde a las tres de la tarde se celebraría un gran mitin, frente al Ayuntamiento.

UNA EXPOSICION

La Federación de Bahía, en la que figuran varios gremios marítimos, y a la que se unió también la Unión de Dependientes y Tarjadores del Puerto de la Habana, tomó parte activa en los actos que dejamos reseñados.

Y cumpliendo acuerdos tomados por el Comité Ejecutivo de la Federación, ha significado las aspiraciones de la misma, haciendo entrega de una exposición contentiva de sus deseos, con el propósito de que el Gobierno preste atención a los problemas que atañen al desenvolvimiento del trabajo en los muelles y litoral de la Habana.

Esta Federación, desligada de las rutas dictatoriales que en el pasado le sirvieron de modus operandi, funesto muchas veces para las colectividades, ha variado en su táctica, y anhela ir de acuerdo con las leyes a la solución de sus problemas, y a la defensa de sus intereses, convencidos de que los antiguos métodos por su radicalismo han sido causa muchas veces de dolorosos fracasos y quebrantos para sus instituciones. De ahí que los discursos de sus representantes hayan sido mesurados en los actos en que tomaron parte.

He aquí la exposición dirigida al señor Presidente de la República:

Habana 1 de mayo de 1926.

Honorable Sr. Presidente de la República.

Señor:

Hace más de un tercio de siglo que los obreros organizados de todo el mundo cesan en sus faenas habituales el día de hoy para dedicarlo al esparcimiento y regocijo espiritual que proporciona la afinidad de sentimientos y aspiraciones a la clase humilde, pero laboriosa de la sociedad.

Nunca como en este día se muestran más identificados los trabajadores en sus aspiraciones ideales comunes y beneficiosas a toda la humanidad.

Mas en tanto llega el momento de la transformación social a que nos referimos, queremos aprovechar la oportunidad que nos brinda esta histórica fecha para hacer llegar hasta usted salvando los respetos que nos inspira la más elevada magistratura de la República, la presente moción, en la cual se resumen los anhelos de mejoramiento inmediato que sienten los trabajadores del mar de toda la Nación, expresados en las diversas colectividades que representamos y que reproducimos a continuación:

Primero: Pedimos que la jornada de ocho horas se aplique como máxima en todos los trabajos.

Segundo: Que la Ley de Accidentes del Trabajo incluya en sus beneficios a todo lesionado desde el momento del accidente, sin excluir a los que no lleguen a las dos semanas de duración que prescribe la Ley, y que la retribución se eleve al 75 por ciento, en lugar del 50 por ciento que hoy señala.

Tercero: Que se sancionen por las Cámaras legislativas los acuerdos de las Conferencias Internacionales de la Oficina del Trabajo de la Liga de las Naciones.

Cuarto: Que se promulgue la Ley del Retiro Marítimo, cuyo producto ha sido recientemente presentado en la Cámara de Representantes.

Quinto: Que se higienicen y abaraten las viviendas de los trabajadores, se ejerza inspección eficaz sobre los alimentos, se abaraten éstos y se impida el acaparamiento de los mismos.

Sexto: Que se garantice el funcionamiento legal de las organizaciones obreras y no se repitan los procesos, persecuciones y expulsiones de trabajadores sin que se justifiquen los fundamentos legales en que se apoyan.

Sus claras dotes de gobernante, honorable señor Presidente, nos hacen concebir la esperanza de que se mostrará identificado con nuestros deseos, muchos de los cuales recomienda al Honorable oCngreso en su Mensaje de 3 de noviembre del año próximo anterior, e influirá de nuevo ante quien proceda a fin de que nuestras aspiraciones tengan cumplida satisfacción, con lo cual los trabajadores que representamos le quedarán altamente reconocidos y de modo especial y muy respetuosos, BARTOLOME MOLE, Presidente; MARTIN SANZ, Secretario.

LOS TRANVIARIOS

Como en años anteriores, hicieron el paro tranviario durante las veinte y cuatro horas, tanto en el servicio de los carros como en los talleres, como en la Sección de Vías y Obras.

Durante el día asistieron en gran número a los diversos actos que se celebraron y por la noche celebraron una velada en su local social de San José e Industria, altos, que fué presidida por el señor Antonio Cejas que pronunció el discurso de apertura.

A continuación se ejecutó el Himno Tierra y Libertad, por el coro del Sindicato; se recitaron poesías; se cantaron canciones cubanas y mejicanas, el monólogo "Qué malo es ser chiquito", por la niña Esther Varela.

"Amor que mata", de los hermanos Quintero, por la señorita Margarita Peñalver y el señor José Llera.

Se pronunciaron algunos discursos sobre la fiesta del trabajo.

El boceto dramático "El final de un confidente", por la señorita Peñalver, la niña Luisita García, José Llera, José Quintana, Cándido Seoane y Enrique Larín.

El juguete "Pájaros y Flores", por la señoritas Leonor Ramos, Rosario García, Mercedes Vallejo y Gerardo Fernández.

La comedia "La Media Naranja", por los citados artistas.

Canciones por la señora Delfina Frieto de Pérez.

También tuvieron números de canto los señores Araujo y Carbonero. Todos obtuvieron grandes y merecidos aplausos.

LOS CHAUFFEURS

Las distintas sociedades de chauffeurs laboraron porque sus afiliados no trabajaran, pero el movimiento no pudo ser uniforme, debido a que muchos son dueños de sus máquinas y algunos de estos trabajaron así como otros que al ver que el movimiento no era general, se decidieron a sacar sus autos, por lo que el tráfico de vehículos fué bastante durante el día.

LA VELADA DEL FRONTON

Estuvo bastante concurrida la velada que la Federación Obrera celebró en el Nuevo Frontón, por la noche, cubriendo así el programa acordado que ya conocen nuestros lectores.

Dió comienzo con el himno obrero "Redención", que estuvo a cargo de la orquesta que dirige el señor Francisco Cerviño López.

Después se pronunciaron discursos alusivos a la fiesta, y a las necesidades del obrero.

Se recitaron poesías, se ejecutaron canciones y prosiguió la velada con los números de música y canto que consignaba el programa, en el que tomaron parte el cuadro artístico del Centro Obrero.

Los señores Bernardo Fernández, Juanito Valdés, Constantino Pérez, Carlos Menéndez, tomaron parte en la fiesta con recitaciones, números de canto, etc., etc.

A todos se les aplaudió por su acertada labor artística.

Un coro de obreros cantaron La Internacional y la Marsellesa del Trabajo, terminando el extenso programa a las doce de la noche.

LA UNION NACIONAL DEL TRABAJO

En su local social celebró esta colectividad una velada, la que comenzó con el Himno Nacional, hablando después los señores Octavio Fuentes; Pedro Núñez; Luis Felipe Lizazo, General Eliseo Figueroa, haciendo el resumen el doctor José Guerra López, asesor de la institución mencionada.

Recitó una poesía al trabajo la señorita Carmen Rodríguez. La orquesta amenizó la fiesta con varios números de música.

Y se despidió la velada con un baile, que estuvo muy animado.

LA FEDERACION GASTRONOMICA DE CUBA

Muy selecta fué la fiesta celebrada por esta Federación en su local de Prado 123 altos. Numerosas familias asistieron a la misma, las que fueron obsequiadas con ponche, dulces y refrescos, siguiendo la tradición de las fiestas que se celebran en dicha sociedad.

Tomó parte en esta simpática velada la Agrupación Artística Gallega, ejecutando brillantes números de su repertorio.

Recitaron poesías la niña Dalia Alonso, la señorita Juanito T. Roselló y la señora María L. Domenech.

Terminó la velada con un magnífico discurso del doctor Francisco Domenech, cuya fama de conferencista amena, fué admirada una vez más, prodigándole la concurrencia grandes aplausos.

LA SOCIEDAD DE TORCEDORES

Otra fiesta brillante fué la ofrecida anoche en sus hermosos salones, por la Sociedad de Torcedores en San Miguel 216, la que presidió el señor Tirso Valdés, que abrió el acto leyendo un hermoso discurso manifestando que los torcedores en tan significado día no podían dejar de sumarse a la Fiesta del Trabajo ya que en todas las épocas habían demostrado cuán alto culto rendían al progreso del proletariado a la cultura de los pueblos, dispuestos siempre a prestar su cooperación a todo lo que significaba un avance en el seno de los trabajadores.

La orquesta dirigida por el señor Pedroso, ejecutó el Himno Obrero Redención. Una de las alumnas del plantel de enseñanza que sostiene la sociedad, recitó la poesía La Rosa de J. M. Acosta y un alumno la poesía Los Dos Príncipes, del Apóstol de la Libertad de Cuba, José Martí.

Los señores Miguel Zaballa y Enrique García, tuvieron a su cargo la ejecución de distintas canciones.

El diálogo Los Desconocidos, de Antonio Penichet, fué representado por Elvira Izquierdo y Arturo Robles.

Finalizó la primera parte el señor Barreiro, pronunciando un elocuente discurso. Y la segunda la cubrieron el Himno La Commune, por el cuadro de declamación El Sembrador.

Un ameno e interesante discurso de José Rivero Muñiz, de la Unión de Rezagadores.

La Bandera Roja, poesía a cargo de la compañera Inés María Beltrán.

El Puñao de Rosas, dúo, por Carmelina Pérez y A. Planas.

¿Te acuerdos? criolla, de E. Lecuona. por Carmelina Pérez.

Prólogo de Payasos, por A. Planas.

Y dió fin la velada con la representación del juguete cómico de Ramos Carrión, titulado El Primer Rorro, desempeñado por el cuadro El Sembrador, siendo sus intérpretes Salud Robles, Elvira Izquierdo, Otilia Robles, José R. Llorens, Arturo Robles y César Miramontes.

Nutridos aplausos escucharon los artistas que tomaron parte en la fiesta de los torcedores, que una vez más demostraron su acierto en la organización de estos actos.

Asistieron numerosas familias ofreciendo los espaciosos salones de la Sociedad un hermoso espectáculo

Ferrocarriles Unidos de la Habana y Almacenes de Regla Limitada

Habana, Cuba, 30 de abril 1926.

Señor Director del DIARIO DE LA MARINA.

Presente.

Señor:

A continuación tengo el gusto productos brustos estimados en nues de facilitarle los detalles de los tra recaudación durante la semana pasada, correspondientes a esta Empresa y a la Havana Central Railroad Company:

FERROCARRILES UNIDOS DE LA HABANA

Semana terminada en 24 de abril de 1924.	$ 456.980.51
En igual período de año 1925 . . .	692.008.69
Diferencia de menos este año . . .	235.028.18
Total desde el 1º de julio	$16.299.744.38
En igual período del año 1925 . . .	19.971.326.52
Diferencia de menos este año . . .	3.671.582.14

HAVANA CENTRAL RAILROAD COMPANY

Semana terminada en 24 de abril de de 1926	$ 68.912.71
En igual período del año 1925 . . .	77.211.59
Diferencia de menos este año . . .	$ 8.298.87
Total desde el 1º de julio	$ 2.787 772 95
En igual período del año 1926 . . .	2.901.270.10
Diferencia de menos este año . .	$ 113.497.4[illegible]

Comité Ejecutivo Municipal del Partido Liberal en la Habana

PRIMERA CONVOCATORIA

Cumpliendo lo dispuesto en los artículos 54 y 55 de los vigentes Estatutos del Partido Liberal y de la primera de las disposiciones transitorias de la Ley del 17 de diciembre de 1925, se cita por la presente a reserva de hacerlo personalmente, para la sesion que deberá efectuarse el próximo día 9 de mayo del presente año (segundo domingo de mayo) en la casa calle Avenida de Italia número 18 (altos) a la una de la tarde, con la siguiente

ORDEN DEL DIA

Primera: Nominación del afiliado que deberá figurar en la candidatura para el cargo de Alcalde Municipal.

Segunda: Nominación de las personas que deberán figurar en la candidatura para los cargos de concejales y

Tercera: Nominación de las personas que deberán figurar en la candidatura para los cargos de Miembros de la Junta de Educación.

Habana, a veinte y tres de abril de mil novecientos veinte y seis.

Vto. Bno. J. M. CUESTA, Presidente; RAMON WILTZ, Secretario de Correspondencia p. s. r. del Comité Ejecutivo Municipal del Partido Liberal en la Habana.

4277—5d 26 3d mayo 1

M.E.C.D. 2016

Rechazada la oferta hecha por el señor Jerónimo López por los créditos del Banco Español contra la U. S. de Cuba Allied Works Engineering Company

Celebró sesión la Comisión Temporal de Liquidación Bancaria, bajo la presidencia del doctor Enrique Hernández Cartaya

Se aprobó la transacción propuesta por la Junta Liquidadora del Banco Nacional de Cuba del crédito de dicho Banco contra el señor J. M. Alonso, mediante la cual el señor Alonso paga su deuda de $3,270.87 a favor del Banco con un cheque certificado debidamente registrado de $7,265.24.

Se rechazó la oferta hecha por el Sr. Gerónimo López en subasta celebrada por el Banco Español el 22 del actual de $25.000 por dos créditos de dicho Banco contra la U. S. & Cuba Allied Works Engineering Corp. que suman $650.000, 3000 acciones preferidas y 4.000 comunes de la propia Compañía; un crédito de $116.000 contra la Havana Tobacco Export Co. y un crédito de $963.000 contra los señores Armando Godoy y José Marimón, ordenando la Comisión se saque a subasta nuevamente dichos créditos.

Se aprobó la negativa de la Junta Liquidadora de H. Upmann y Cía. a trabar el embargo dispuesto por el Juez de primera instancia del Sur sobre el certificado de acreedor extendido por dicha Junta a favor de la sucesión de Francisco Plá y Picabia por haber sido notificada la Junta que con anterioridad a ese embargo, ese crédito ha sido cedido al Bankers Trust Co.

EL UNO Y MEDIO POR CIENTO A LA ADUANA

Según prometimos, vamos dando a conocer las innumerables adhesiones que constantemente se reciben en la Lonja del Comercio, procedentes de las distintas Corporaciones Económicas de todas las ciudades y pueblos de la República, todas las cuales coinciden en el criterio de que debe suprimirse el impuesto sobre la venta bruta trasladándolo a la Aduana en cuantía suficiente a cubrir lo que el Estado persigue hoy con dicho tributo más el importe del timbre, por ser ello más beneficioso para el gobierno y también para los consumidores que pagarán cualquier cantidad necesaria, pero sin las molestias y engorros que significa los procedimientos cobratorios actuales.

Entre las últimas adhesiones figurán las siguientes:

Güira de Melena, abril 26 de 1925.

Sr. Presidente de la Lonja del Comercio.—Habana.

Muy señor mío:

En la sesión extraordinaria celebrada por la Directiva de esta Asociación en el día de ayer, se acordó por unanimidad tributarle un merecido aplauso por la acertada reforma propuesta por ese Organismo a los altos Poderes de la Nación, y con la cual se encuentra completamente identificada esta Asociación que le ofrece su apoyo moral, de cambiar el sistema de tributación sustituyendo el impuesto del 1 y medio por ciento por otro equivalente en las Aduanas sobre las importaciones.

De usted muy atentamente,

Asociación de Comerciantes, Industriales y Propietarios Urbanos de G. de Melena
(fdo.) Andrés VILOSUSO,
Presidente".

Morón, 28 de Abril. — Presidente Lonja del Comercio.—Habana.

Cámara Comercio esta ciudad, apoya resueltamente campaña nuestra para modificación tributación actual estimamos cambio propuesto favorece intereses Estado y comercio general.—**Eladio Roza,** Presidente.

Pinar del Río, 30 de Abril.—Presidente Lonja del Comercio.—Habana.

Esta Cámara Comercio mi presidencia sesión celebrada anoche acordó adherirse entusiásticamente acuerdos tomados esa Lonja referentes sustitución impuestos uno y medio por ciento y timbre por tributación sobre facturas aduanas. — **Enrique GILS,** Presidente.

ACEITE KABUI
RESTAURADOR DE JUVENTUD
Las canas que hacen viejo, huyen ante ACEITE KABUL, que se unta con las manos y no las mancha. No pinta, es restaurador del cabello al que devuelve su negro intenso y brillo natural.
SE VENDE EN SEDERIAS Y BOTICAS

LEGITIMA
EVIAN = CACHAT
LA MAS EFICAZ AGUA DE REGIMEN
AL POR MAYOR
DROGUERIA "SARRA"

Banco Ang'o-Sud Americano, Ltdo.

Capital autorizado.. £10.000.000 Capital suscripto... £ 8.734.660
Fondo de Reserva.. £ 4.000.000 Capital desembolsado £ 4.367.330

Casa Matriz: LONDRES

Sucursales en España: BARCELONA, BILBAO, CORUÑA, MADRID, SEVILLA, VALENCIA y VIGO

CUENTAS CORRIENTES Y DEPOSITOS EN PESETAS

en condiciones favorables para los españoles residentes en la Isla de Cuba.

CUENTAS DE AHORRO

Pídanse condiciones a cualquiera de las Sucursales del Banco en España.

LA CAMARA DE COMERCIO DE SANTIAGO DE CUBA SE DIRIGE AL SENADO DE LA REPUBLICA

Santiago de Cuba, 27 de abril de 1926.—Señor Senador de la República.—Habana.

Señor: Ha sido tan desagradable y desastrosa la impresión que en toda esta provincia ha causado la noticia recibida anoche de que la Cámara de Representantes había aprobado una Ley restringiendo la actual zafra, que no hemos dudado en dirigirnos a usted para suplicarle se sirva atender y considerar las razonamientos que contra esa medida hemos expuesto en nuestros telegramas a los señores Presidente de la República y al de dicho Cuerpo Colegislador, de fechas 21 y 23 de los corrientes respectivamente, y una copia de los cuales adjuntamos con la presente.

No se ocultará a su ilustrada atención el que mientras los defensores de la restricción sólo se apoyan en medidas problemáticas y de dudoso resultado, nosotros aportamos en su contra datos fehacientísimos y ciertos, para probar que no sólo la limitación es perjudicialísima para Cuba, sino también que ha de traer la ruina segura de gran número de cubanos que nunca pudieron pensar que habría de ser su propio Gobierno el que tal mal les causara.

Por si usted no lo recuerda, queremos apuntar el hecho de que el argumento básico que sirvió primero al Representante Fordney, y luego al Senador Smoot, para obtener del Congreso americano el aumento de los derechos al azúcar, fué el de que por razón de los errores enormes que habíamos cometido al crear en el año de 1920 aquel famoso "Comité de Ventas" que quiso controlar el remanente de azúcar que quedaba en la Isla, para venderlo al fabuloso precio de treinta centavos la libra, y lo que fué causa directa de la quiebra de nuestros Bancos; y al crear también la funestísima Comisión Financiera para controlar la producción del año de 1921 y elevar artificialmente el precio del artículo, Cuba no era un país en el cual podía confiar los Estados Unidos para cubrir sus necesidades de ese producto a un precio razonable y en condiciones equitativas, por lo que era necesario proteger la producción doméstica.

Hay más, los que trabajaban por que no se aumentaran los derechos al tipo que hoy se pagan, tenían preparado un contraataque al Senador Smoot acusándolo de haber propuesto a Cuba la limitación de la zafra del año 1922, como medio para subir artificialmente el precio del producto, en beneficio de los productores del azúcar de remolacha, pero éste desvirtuó tal acusación al leer en pleno Senado americano una carta del Presidente de nuestra República, que en aquel entonces era el doctor Zayas, donde aseguraba que los remolacheros nunca habían propuesto a Cuba esa limitación, con lo que se perdió el voto de algunos Senadores que habían prometido no autorizar el aumento, y se elevaron los derechos al tipo que hoy tienen.

Pues bien, los mismos hombres que crearon el Comité de Venta y la Comisión Financiera, cuyos funestísimos resultados aun estamos palpando, y los mismos hombres que en aquel entonces propusieron la limitación, son los que ahora, arrogándose, como entonces, representaciones que no tienen, aconsejaron al señor Presidente de la República la medida de la restricción, asegurándole que con ella estaban conformes todos los interesados en la industria azucarera, y como si no fueran bastantes los daños que con sus pasados errores han causado a Cuba, todavía insisten en perjudicarla, y sobre todo, en causar la ruina de muchos que no han hecho otra cosa que trabajar honradamente al amparo de los derechos que les conceden nuestra Constitución y nuestras leyes, y que ahora parece se quieren olvidar, para complacer a quienes por razón de sus pasados desaciertos deberían estar anatematizados y retirados de toda actuación pública en ese orden.

Por estas razones, señor Senador, nos hemos permitido molestarlo para rogarle que si no ha de dar su voto contrario a la restricción, matando así la Ley, que el pueblo ya conoce como la LEY DEL HAMBRE, se sirva acceder a la petición que hemos hecho a los Senadores por esta provincia, de que se nombre una comisión de ese Cuerpo, que después de oir a todos los afectados por la medida, rinda una ponencia sobre la misma, en la esperanza de que nuestros argumentos y razones han de triunfar, evitando días terribles para nuestra amada tierra.

Al anticiparle las gracias, quedamos de usted con la mayor consideración.

Cámara de Comercio de Santiago de Cuba.—Angel Garri, presidente.

INFORME DEL SEÑOR CONSUL DE CUBA EN AMSTERDAM, HOLANDA

LA INDUSTRIA DEL AZUCAR EN JAVA

La hermosa Isla de Java, es uno de los países mayores productores de azúcar de caña y uno de los más fuertes competidores de nuestra primera industria, especialmente en los mercados del Oriente. Alrededor de un sesenta por ciento de su producción, se exporta anualmente para la India Inglesa, China y el Japón.

Posesión holandesa, disfruta de los beneficios de la perseverancia y tonacidad para el estudio que caracteriza este pueblo, que trata en todos los órdenes, con éxito manifiesto de acercarse a la perfección. Así el cultivo de la caña y la industria del azúcar en Java ,ha llegado a adquirir una gran impotrancia, no sólo por su gran producción, sino por los modernísimos sistemas que se emplean en el cultivo de la planta y la fabricación del dulce. A este engrandecimiento ha contribuído, indiscutiblemente, el "Research Institute" (Instituto de experimentos), que ha prestado innumerables servicios a esta importante industria en general. Esta institución, reside en el norte de Java, en Paserecam, cerca del puerto de Sarabaya, el puerto principal de la Isla. Consta de tres departamentos, el de Cultivos, el de Química y el Técnico. Está dirigido por famosos y competentes Ingenieros agrónomos y químicos, que ya experimentalmente en los campos, ya en los laboratorios, trabajan sin descanso en provecho de dicha industria. Cada quincena publica estadísticas y trabajos sobre el curso de la zafra, especialmente sobre las calidades de azúcares que se fabrican, los trabajos en los campos de caña, sobre el combustible, emitiendo opiniones sobre los asuntos de interés, ya en general o señalando a las factorías y colonos, las deficiencias que encuentre. **Con gran sentido práctico y beneficioso en general, en Java se desconoce el egoismo individual en lo que respecta a la industria azucarera,** y las factorías se comunican entre sí, los éxitos obtenidos en el terreno experimental y técnico, conribuyendo en esta forma al mejoramiento de la industria. Este Instituto sirve a la vez de sede a los agricultores y fabricantes, para en determinadas fechas celebrar reuniones y conferencias, en las que se debaten y estudian los asuntos concernientes al azúcar.

Pero lo que más ha contribuído al éxito, de acuerdo con la opinión de personas doctas en la materia, es el maravilloso sistema de irrigación con que cuenta dicha Isla, en los que se emplean cada año grandes sumas de dinero en conservarlos e introducir las más modernas mejoras.

En el año de 1924 se obtuvo un rendimiento de 10.90% por unidad (7,096 metros cuadrados) y la producción por dicha medida fué de 1,222 picels (133 libras). La producción total en el año de 1923-24 fué de 1,711,722 toneladas largas y la del último año de 1,972,000 toneladas con un aumento de 200,228 toneladas sobre el año anterior.

Actualmente existen en Java 172 factorías para la fabricación del azúcar, las que molieron el año anterior caña sembrada en 242,826 unidades. De acuerdo con una Ley, por cierto muy sabia del país, sólo se puede sembrar un tercio del terreno arable de caña y los otros dos tercios restantes se dejan para otros cultivos, especialmente para el del arroz, que se siembra en las fincas azucareras siguiendo el sistema trienal.

Las exportaciones de Java en el año de 1923 a 1924, clasificada por países de destino, fué la siguiente:

Europa	6.008.947
Port Caid	2.487.994
América	589.126
Singapore	1.017.893
China y Hong Kong	4.364.025
Japón y Formosa	4.643.308
India Inglesa	6.940.041
Australia	298.514
Siam	163.826
Varios	312,511
Total picels:	26.825.985

En los últimos años, la firma japonesa "Suzuki & Co." ha sido una de las fuertes compradoras para el Japón.

De acuerdo con una estadística publicada por el "Sindicato de Manufactureros de Azúcar", el precio de costo y venta durante los últimos siete años, es decir del 14 al 20, fueron los siguientes:

Precio de costo:

Año:		
1914	Fl. 5.85	por picels.
1915	Fl. 6.38	id. id.
1916	Fl. 7.17	id. id.
1917	Fl. 6.38	id. id.
1918	Fl. 7.60	id. id.
1919	Fl. 8.39	id. id.
1920	Fl. 19.78	id. id.

Precio de ventas:

Año:		
1914	Fl. 8.50	picels.
1915	Fl. 9.91	"
1916	Fl. 11.49	"
1917	Fl. 10.38	"
1918	Fl. 8.60	"
1919	Fl. 17.66	"
1920	Fl. 33.65	"

Alrededor de 800,000 personas, hombres y mujeres, se dedican anualmente a trabajar esta industria.

El costo por unidad, gastos, pago de jornales y renta del terreno aproximadamente fué el siguiente en los años de 1921, 22 y 23: Fle. 560, 530 y 490 respectivamente.

Según una estadística publicada por el Consejo de Agricultura de Buitenzorg, el total de tierra arable en Java y la pequeña Isla de Madura es de 9,326,047 unidades.

Conforme al "Research Institute", las variedades denominadas E. Karthus y Domak Idjes, son las que mejor resultado dan en Java. En el año de 1925 el cuarenta y cinco por ciento de la caña sembrada perteneció a la primera variedad E. K. número 28, el veinticuatro y tres cuartos a la E. K. número 52 y el resto de otras.

Las exportaciones que se hacían en el año de 1902 consistían generalmente de moscovado, núm. 12-14 Escala Holandesa y cerca de un 5 a ocho por ciento de baja calidad residuo de azúcar. En 1903 se obtuvo por vez primera azúcar blanco y se mejora la calidad de las mieles. En el año de 1910 alrededor de un centavo de la producción fué de esas calidades. En 1915 se elevó este porcentaje al cincuenta por ciento y desde entonces, más o menos permanece en esa cifra. Las factorías que producen azúcar blanco, mediante los grandes adelantos que se han hecho, producen hoy la mencionada azúcar con muy pequeñas cantidades de miel y residuo centrífugo.

No obstante los grandes progresos obtenidos por la industria azucarera en Java, no tiene paralelo con los maravillosos obenidos por Cuba. En el año de 1904 la producción de ambas Islas era alrededor de un millón cien mil toneladas cada una, pero desde ese año, nuestro país comenzó a sobrepasarla de una manera gradual hasta el año anterior, en que el balance a favor de Cuba fué de 2.900,000 toneladas. En 1913-14, Java produjo el trece por ciento de azúcar de caña, y en el último año elevó esa cifra al 13.8 por ciento que Cuba en la zafra anterior ha pasado del treinta por ciento de la producción mundial.

ZAFRA DE CUBA 1925-1926

Arribos, Exportación, Consumo y Existencia en todos los puertos de la Isla, en la semana que termina en Abril 17 de 1926, y totales hasta esa fecha.

SEIS PUERTOS

Toneladas (2.240 lbs.)

	C. moliendo	Arribos.	Export.	Consumo	Exist.
Habana	19	18.861	17.442	—	70.287
Matanzas	17	20.472	317	—	236.713
Cárdenas	17	21.822	1.429	428	227.515
Cienfuegos	17	15.631	17.213	—	56.921
Sagua	9	8.338	4.785	—	69.757
Caibarién	14	15.388	11.082	—	86.123
	93	100.512	52.268	428	747.416
Anterior		1.228.473	510.552	18.321	—
Total hasta la fecha		1.328.985	562.820	18.749	747.416

OTROS PUERTOS

	C. moliendo	Arribos.	Export.	Consumo	Exist.
Nuevitas	10	2.143	7.714	—	56.362
Puerto Tarafa	18	28.808	18.152	—	192.339
Manatí	1	3.803	—	—	59.564
Puerto Padre	2	10.198	11.086	—	58.310
Gibara	1	1.473	—	36	8.924
Banes	1	3.668	—	25	25.431
Antilla	9	7.643	14.041	36	76.378
Tánamo	1	1.000	—	—	9.931
Guantánamo	9	7.942	6.911	—	41.799
Santiago de Cuba	7	5.693	3.250	—	15.966
Manzanillo	10	9.054	5 000	—	43.199
Santa Cruz del Sur	3	2.829	2.829	—	—
Júcaro	6	12.795	12.795	—	—
Zaza	2	1.429	—	—	11.077
Trinidad	2	2.143	—	—	15.652
	77	100.621	81.778	97	615.426
Anterior		1.533.058	934.807	1.571	—
Total hasta la fecha		1.633.679	1.016.585	1.668	615.426

TODA LA ISLA

	C. moliendo	Arribos.	Export.	Consumo	Exist.
Semana	170	201.133	134.046	525	1.362.842
Total hasta la fecha		2.962.664	1.579.405	20.417	1.362.842

COMPARACION CON LAS ZAFRAS DE 1924-1925, 1923-1924

	C. moliendo	Arribos.	Export.	Consumo	Exist.
Abril 18 1925	183	3.031.680	1.971 616	35.814	1.024.250
Total hasta: Abril 19 1924	145	2.731.251	1.737.966	24.887	968.993

NOTA: Consumo, se refiere al azúcar llegado a los puertos y tomado para el consumo y es aproximado. Del azúcar consumido en el interior sin haber entrado en los puertos y que puede ascender a unas 30.000 toneladas por año se dará cuenta al final de la zafra.

Habana, 17 Abril de 1926.

H. A. HIMELY,
Cuba 76-78. Apartado 92.

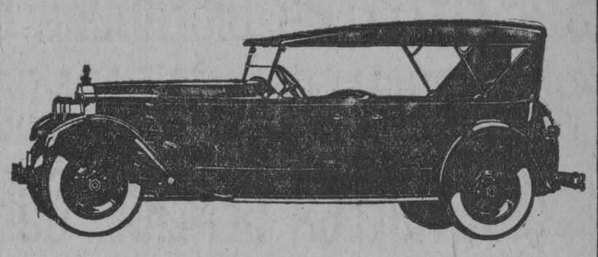

PACKARD

8 CILINDROS EN LINEA

con engrase automático de chassis, purificador de aceite y servo-freno automático en las 4 ruedas.

SENSACIONAL REBAJA

$5250

Nuevo modelo sport-phaeton 5 pas., de gran lujo, con pintura especial, cuero español, fuelle kaki con cerchas de madera, 5 ruedas de disco, 5 gomas balon (la de repuesto con funda), reflector en el parabrisas, 4 amortiguadores, defensas delante y detrás, lámpara interior, limpiador automático de parabrisas, bomba mecánica de hinchar gomas, reloj de gasolina en el tablero, encendedor de cigarros, reloj de hora, farol de parada, motometer, funda de fuelle etc.

MODELO TURISMO 7 PASAJEROS, STANDARD....$5500

EL CLIENTE PUEDE PEDIR A LA ORDEN CUALQUIER COLOR DE PINTURA Y CUERO SIN CARGO EXTRA, CONCEDIENDO A LA FABRICA 90 DIAS PARA ENTREGA.

El Packard 8 cil., ha ganado muchos concursos de elegancia en Europa. Es el 7 pas. de mayor distancia entre ejes, lo que significa mayor comodidad. Sin embargo, es el más ligero de su categoría, lo que significa menos consumo.

J. ULLOA Y CIA.

P. Martí 3, 5 y 7 Tel. M-7951

Distribuidores de Packard, HUDSON, Essex y camiones White

PAPELERA CUBANA, S. A.

CONSEJO DE ADMINISTRACION

SECRETARIA

El Consejo de administración de esta Compañía, en sesión celebrada el día de hoy, y usando de la Facultad que concede el artículo 3o. del Reglamento, acordó convocar Junta General extraordinaria de accionistas, que tendrá lugar el martes 11 del próximo mes de Mayo, a las 3 de la tarde, en Habana 35, altos, con el especial objeto de dar cuenta con la renuncia que, con carácter irrevocable, han presentado todos los miembros del Consejo de administración de la Compañía, y proceder a la elección de las personas que deban sustituirlos.

Se advierte que, de conformidad con el artículo 14o. de los Estatutos, para asistir a la Junta General deberán los señores accionistas depositar sus títulos antes del día 6 del entrante mes de Mayo, en esta Secretaría, Habana 35, altos, a cuyo fin podrán acudir cualquier día hábil, de 9 a 11 y de 2 a 4, y serán provistos del oportuno resguardo.

Habana, Abril 28 de 1926.

El Secretario,
DR. DOMINGO MENDEZ CAPOTE

4502 3d 2

REPUBLICA DE CUBA

SECRETARIA DE OBRAS PUBLICAS

Jefatura de la Ciudad de la Habana
Negociado de Acueducto y Alcantarillado
Departamento de Recaudación por Servicio de Agua
Aviso
Plumas de Agua
Primer Trimestre de 1926, de la HABANA
Tercer Trimestre de 1925 a 1926, del VEDADO

Se hace saber a los contribuyentes por el concepto expresado, que pueden acudir a satisfacer sus respectivas cuotas, sin recargo alguno, a las oficinas recaudadoras de esta Secretaría, situadas en los entresuelos de la casa Aguiar 81 y 83, todos los días hábiles, desde el 15 del mes actual al 14 de mayo próximo, durante las horas comprendidas de 8 a 11 a. m. y de 1 a 3 p. m., excepto los sábados que sólo será de 8 a 11 de la mañana.

Igualmente podrán abonarse en dicho plazo, sin recargo, los recibos adicionales de trimestres anteriores, por altas o por rectificaciones de cánon, que no han estado antes al cobro.

Los recibos de casas de la Habana, calles de la A a la F, se pagarán en la taquilla No. 1; de la G a la Q, en la taquilla No. 2, y de la R a la Z, en la taquilla número 3.

Los recibos del VEDADO se pagarán todos en la taquilla número 4.

Para efectuar sus pagos deberán los contribuyentes presentar el último recibo satisfecho; y finalmente, se les advierte que el que no pagare su cuota dentro del plazo señalado, incurrirá en el recargo del 10 por ciento y se le seguirá el cobro por la vía de apremio.

Habana, abril 10 de 1926.

R. Chenard, Jefe del Departamento.

M. de Cárdenas, Administrador Delegado. Conforme; publíquese.

Carlos Miguel de Céspedes, Secretario de Obras Públicas.

4094 14 My

MERCADO PECUARIO

La venta en pie.

El mercado cotiza los siguientes precios:

Vacuno: de 7 y 1|4 y 7 1|2 a 8 centavos.

Cerda: de 11 a 14 centavos el del país y de 16 a 17 el americano.

Lanar: de 8 a 9 centavos.

Matadero de Luyanó

Las reses beneficiadas en este matadero se cotizan a los siguientes precios:

Vacuno, de 28 a 31 centavos.
Cerda, de 50 a 60 centavos.
Reses sacrificadas en este matadero:
Vacuno, 185; Cerda, 50.

Matadero Industrial

Las reses beneficiadas en este matadero se cotizan a los siguientes precios:

Vacuno: de 28 a 31 centavos.
Cerda: de 50 a 60 centavos.
Lanar: de 40 a 50 centavos.
Reses sacrificadas en este matadero: Vacuno, 523; Cerda, 319; y Lanar, 138.

Entradas de Ganado

Para Mateo Roca, de Cienfuegos, de la Sucesión de Blanco, le llegaron 12 carros; para Belarmino Alvarez, 6 carros de Las Villas; para Pedro Cadavieco, de Guanajay, le llegó un lote de misceláneas para la matanza.

El tren de Camagüey

Se aseguraba ya como cosa realizada, enviar un tren con ganado de Camagüey; pero las cosas no han ido muy bien, lo que será muy sero que no pueda llegar.

Abril 30 de 1926.

N. Gelats & Co. BANQUEROS, HABANA Aguiar 106-108

Vendemos Cheques de Viajeros Pagaderos en Todas Partes del Mundo y Cartas de Crédito Circulares en las Mejores Condiciones

"SECCION DE CAJA DE AHORROS"

Recibimos Depósitos en Esta Sección, Pagando Interés del 3 por 100 Anual

Todas estas operaciones pueden efectuarse también por correo

DIVIDENDO PARCIAL DE LOS FERROCARRILES UNIDOS DE LA HABANA

Un cable de Londres ha sido recibido por la Administración de los Ferrocarriles Unidos comunicando que la Directiva ha acordado pagar un dividendo parcial de 2%, menos el impuesto sobre la renta, a cuenta de las utilidades del año social que terminará en 30 de junio próximo, sobre el Stock Ordinario.

Al tomar este acuerdo, los Directores desean llamar la atención a la merma importante en los ingresos de la Compañía en el año actual, y opinan que si no fuera por las sumas tomadas de las ganancias en años anteriores para formar una "Reserva", no hubiera sido posible justificar el pago de este dividendo parcial.

4281 10d 25

FERROCARRILES UNIDOS DE LA HABANA Y ALMACENES DE REGLA, LIMITADA

COMPAÑIA INTERNACIONAL

Por acuerdo del Consejo de Londres, en sesión celebrada en el día de hoy, se procederá al reparto del dividendo parcial No. 41, de 2%, por cuenta de las utilidades del año social que terminará en 30 de junio próximo, sobre el Stock Ordinario, alcanzando $0.78 a cada 10 libras de Stock.

Los tenedores de dichos títulos deberán presentar para su cobro desde el día 7 del entrante mes de mayo los cupones correspondientes al expresado Dividendo No. 41, los martes, miércoles y viernes de cada semana, de 1½ a 3½ p. m., en la Oficina de Acciones, situada en Avenida de Bélgica (Egido) No. 2 altos, recogiendo sus cuotas respectivas en cualquier lunes o jueves, también de 1½ a 3½ p. m.

Habana, 22 de abril de 1926.

F. G. SKETCH,
Administrador General Auxiliar.

4280 10d 25

M.E.C.D. 2016

MAYO 3 DE 1926

THE ASSOCIATED PRESS
Esta Asociación es la única que posee el derecho de reproducir las noticias cablegráficas y la información local que en este DIARIO se publiquen.

DIARIO DE LA MARINA

QUEJAS DE SUSCRIPTORES
Departamento Central: Habana, M-8404. Agencias: Cerro y Jesús del Monte, 1-9994; Marianao, Columbia, Almendares, Buen Retiro, Quemados y Pogolotti, F-O-7090.

PRECIO, 5 CENTAVOS

ESTA EN PLENA DICTADURA EL GOBIERNO DE LA GRAN BRETAÑA PARA CONTRARRESTAR UNA HUELGA GENERAL QUE ES INMINENTE

MR. BALDWIN EXPLICA EL EMPLEO DE LAS TROPAS EN EL CONFLICTO

Los ferroviarios serán los primeros en unirse a los mineros en huelga

EL GOBIERNO IMPONE CONDICIONES PARA REANUDAR LAS NEGOCIACIONES

LONDRES, mayo 3. (A. P.) Después del fracaso de la sesión celebrada esta noche para solucionar la crisis industrial, el Gobierno facilitó un ultimatum diciendo que la continuación de las negociaciones era imposible a menos de que los gremios repudiasen los actos reprobables ya cometidos y retirasen inmediata e incondicionalmente las instrucciones que han cursado para la huelga general.

El Gobierno también facilitó otra nota declarando que el gabinete no ve otra solución a la situación carbonera que la aprobación del informe de la Real Comisión de Carbones. La nota dice:

"En la frase "aprobación del informe" se incluyen la reorganización de la industria a la que debe ponerse mano inmediatamente, y pendiente de los resultados de tal reorganización las medidas interinas que se adopten, tales como el ajuste de los salarios y de la jornada en forma que sea económicamente posible desenvolver la industria hullera del país. Entre tanto, si los mineros hubiesen aceptado ya, o el congreso de gremios en su nombre estuviera dispuesto a decir claramente que acepta las anteriores proposiciones, el gobierno se encuentra, por su parte, listo a continuar por dos semanas más la subvención que ha concedido desde agosto y que ha terminado el 30 de abril".

SE MOVILIZAN LAS FUERZAS DE UNO Y OTRO BANDO PARA LA LUCHA

LONDRES, mayo 2. (U. P.) Los esfuerzos desesperados que se realizaron por el Gabinete británico y los representantes del congreso de gremios para evitar la huelga general de cinco millones de obreros, pertenecientes a 203 gremios, anunciada para la media noche del lunes 3 del actual han fracasado completamente poco antes de la media noche de hoy y continúan en el mismo estado a la hora en que cablegrafiamos.

Las negociaciones quedaron interrumpidas sin ofrecer ningún síntoma de arreglo entre las facciones hostiles. Lo peor del caso es que las conversaciones celebradas hoy se consideran como el último esfuerzo para llegar a una solución por lo cual la Gran Bretaña se encuentra ahora en frente de una de las más grandes crisis de su historia.

Cuatro de los más preeminentes miembros del comité ejecutivo de los mineros, entre ellos el secretario Cook, llegaron a la Presidencia del Gobierno Británico en un automóvil de alquiler poco antes de que terminara la conferencia y de que se perdieran las esperanzas en el resultado de la negociación.

Las declaraciones publicadas por los negociadores del Gobierno y por los jefes obreros, indican que existen muy pocas probabilidades de solución.

El consejo general de los gremios publicó una nota rechazando toda responsabilidad y diciendo que "las consecuencias que han de sobrevenir inevitablemente después de la ruptura de las negociaciones del domingo, deben pesar únicamente sobre los propietarios de las minas y sobre el Gobierno.

El Gabinete estuvo preparado para reabrir las negociaciones con los jefes obreros durante todo el día, pero los ministros, a medida que entraban y salían del despacho del primer ministro mostraban claramente que no se progresaba nada en las negociaciones.

Tanto los jefes del Gobierno como los directores de los gremios, movilizaron sus fuerzas mientras continuaban las negociaciones. Ambas partes convinieron en que la lucha sería dura, pero breve, y que haría historia en Inglaterra. La reunión celebrada esta noche se consideraba como el gran esfuerzo final para impedir una crisis que envolverá varios millones de obreros y muchos miles de millones de pesos y comprometerá la vida económica del pueblo.

El Gobierno ha completado sus planes para colocar la Gran Bretaña bajo una dictadura, haciendo uso de las facultades que le concede la ley excepcional. Ya están funcionando los comisarios civiles de los diez distritos encargados de la distribución de substancias alimenticias.

Los temores de que el anuncio del estado excepcional y de que la orden dictada a las fuerzas del Gobierno para que estén dispuestas a acudir al primer aviso se interpretan como hostiles por los obreros de toda Inglaterra, motivó una nota del Gobierno esta tarde. Se pone en conocimiento del pueblo que no considerase el movimiento de tropas como una amenaza contra el proletariado. Se agrega que se convoca la acción del ejército, la marina y las fuerzas aéreas para ejercer una protección imparcial, nada partidista, la cual no se pedirá hasta el último extremo, cuando realmente fuere necesaria. El Gobierno no hará uso de los fascistas británicos, dice la nota, excepto de aquellos que se alisten para el servicio como particulares.

La organización para el mantenimiento de los suministros presidida por Lord Jellicoe y Lord Harding ha entregado al Gobierno una lista de 75.000 miembros, todos ellos dispuestos a prestar servicio. La legión británica está lista para ayudar en caso de que ocurran desórdenes. Muchos fascistas se han separado provisionalmente de las filas del fascismo y se han alistado en la organización para el mantenimiento de suministros. Así quitan carácter político a su intervención en el conflicto.

Hyde Park ha sido cerrado al público y se usará como base de suministros si la huelga general crisis, pero tampoco debemos ceder antes quienes se oponen a nuestra reivindicacin".

Las noticias procedentes de Birmingham dan cuenta de haberse celebrado una manifestación de veinte mil simpatizadores obreros que aprobaron resoluciones apoyando a los mineros.

Hasta ahora en los campos mineros reina la tranquilidad. Un batallón del Regimiento Chester llegó a Cardiff, el centro de la región minera de Gales.

CIENTOS DE TURISTAS AMERICANOS SE APRESURAN A SALIR DE INGLATERRA

LONDRES, mayo 2. (U.P.) Cientos de turistas norteamericanos que temen verse detenidos en Inglaterra, sin poder salir si la huelga se prolonga, piden apresuradamente pasaje de vuelta para Nueva York. En el caso de que no lo consigan, se trasladarán por el aire a Francia ya que el servicio aéreo entre este país y el continente no ha sido afectado por la huelga.

OPINION DE LA PRENSA NORTEAMERICANA SOBRE LA SITUACION DE INGLATERRA

WASHINGTON, mayo 2. (U.P.) Los editoriales de los periódicos que comentan la situación en Gran Bretaña con motivo de la huelga minera existente reconocen que es gravísima. Esperan que se llegará pronto a un acuerdo en atención a que el Gobierno inglés, que siempre ha sido muy práctico resolviendo esta clase de asuntos, ha de encontrar la solución.

Pero no por ello deja cierto sector de la opinin de ver las cosas con pesimismo, y un ejemplo de ello es el "Baltimore Sun" que dice: "Esta situación es sin duda alguna, una de las más graves que se han presentado en la historia del mundo, pues en ella están en peligro muchos de los valores individuales y morales, y en un conflicto de esta índole entre la razón y la sabiduría, no se está seguro acerca de quién ha de triunfar".

El "Philadelphia Public Ledger", cree que ninguna de las dos partes podrá resultar vencedora, sino que ambas sufrirjn, padeciendo más que nadie, el público.

HOY SALDRA EL NORGE

LENINGRADO, mayo 2. (UP).—La salida del dirigible "Norge" en dirección a Kings Bay en Spitzberg ha sido demorada hasta mañana, en virtud de la niebla existente. Sabido es que Amundsen volará en el Norge al Polo Norte.

SE IMPLANTARA EN TURQUIA LA PROHIBICION ALCOHOLICA

CONSTANTINOPLA, mayo 2. (U. P.)—Se cree que dentro de poco toda Turquía sea declarada "seca" en cuanto a los efectos de las bebidas alcohólicas, según orden reciente del Gobierno de Angora.

Este ha dispuesto que se prohiba en lo absoluto la venta de vinos, licores y champagne y ha prevenido a los dueños de cafés y restaurantes acerca de la efectividad de dicha ley.

APARECE MUERTO EL SECRETARIO DE LA LEGACION NORTEAMERICANA EN COPENHAGUE

COPENHAGUE, mayo 1. (A. P.) Hoy apareció muerto, víctima de un atsque al corazón, el primer secretario de la Legación norteamericana en Copenhague, Oliver Harriman, que el mes próximo iba a ser trasladado a Varsovia.

Mr. Harriman prestó servicio en la Habana, ciudad México, Montevideo, Londres y Viena.

ALAMAC HOTEL

Broadway and 71 Street
New York

GRATA NOTICIA PARA LOS VISITANTES DE CUBA EN NEW YORK

Facilitar la manera que su permanencia en el extranjero le sea agradable, es hospedarse en un hotel que el empleado no solamente hable su idioma, pero que sepa servir y sea afable. Como nota importante, el señor José I. Díaz, famoso cocinero español, está ahora a cargo de la cocina del renombrado hotel Alamac, en Broadway y Calle 71, nuevo y moderno exquisitamente amueblado, todos los cuartos con su baño y ducha, a precio de verano. Tres restaurants, orquesta y baile. Visite el estupendo Congo Room y Terraza.

Todo bajo la excelente dirección del

Sr. ANTONIO AGÜERO

Para hospedaje cablegrafíele directamente.

LATZ OWNERSHIP MANAGEMENT.

VERMOUT IMPERO

Madame Regnault, esposa de un diplomático francés apareció ayer muerta de un tiro y robada, en su residencia de París

PARIS, mayo 2.—(A. P.) Madame Eugene Regnault, esposa del ex-delegado francés en la Liga de las Naciones y ex-embajador en Japón, fué hallada cadáver esta mañana en su residencia del aristocrático Boulevard de Raspail con un proyectil de revolver en el cuerpo. La muerte de Madame Regnault y las circunstancias que la rodean han causado sensación en París.

El hecho de que la habitación se hallara en gran desorden y que aparecieran varias cajas de prendas vacías, junto con la desaparición de otros objetos valiosos hace creer que penetraron ladrones en la habitación. Conjetúrase que Madame Regnault sorprendió a los ladrones, los cuales dispararon sobre ella y escaparon por el jardín.

Ni los miembros de la familia ni los criados de la casa escucharon el ruído del disparo. La tragedia se descubrió esta mañana cuando la camarera se introdujo en la habitación para llevar el desayuno a Madame Regnault.

La Moda por Cable

PARIS mayo 2.—(U.P.)—Los chales de tela de oro con adornos de seda color oro figuran entre las mayores novedades de la estación para acompañar a las toaletas de noche en forma similar a capas, pero exigen el empleo del chiffon. Estos chales tienen por lo regular el tamaño de los mantones españoles. Hemos visto también materiales con brocados de metal propios para utilizarse en los chales qué describimos.

Con cada traje debe llevarse su pañolito de mano de color adecuado esta temporada, y por esta razón se usan pañuelos de todos los colores pastel concebibles. El pañuelo verde chartreuse de crepé de China es buenos para el traje color chartreuse, de manera que un vestido rosa ha de llevar su correspondiente pañuelo rosa también.

Desde que la falda ha vuelto a entrar en la moda, la enagua ha adquirido importancia también. Algunos de los modelos de mayor novedad se hacen con cierto material elástico en la parte superior, que se ciñe a la cintura. Para el verano, que es la estación en que se lleva la menor ropa interior posible, estas enaguas con la combinación de punto son ideales.

El sombrero de varios colores es una de las creaciones de la estación. Se hacen de numerosas piezas de seda de tonos desiguales o de seda con dibujos. El turbante es una de las formas más usadas.

El París elegante ofrece la silueta "moderadamente estática" como una de las variaciones de la moda primaveral y estival.

Este estudio expresa sus líneas en grupos de pliegues que parten de los hombros hasta el extremo de la falda. No parece ser muy del agrado por ahora de todas las damas esta "estática" y no se sabe si logrará desterrar a la línea "dinámica" de la temporada última.

Las mangas han vuelto a los vestidos de las mujeres y son la característica principal de los últimos modelos de primavera y de verano. La moda de los brazos desnudos parece llamada a desaparecer esta temporada. Esta desaparición de brazos desnudos no se debe a ningún edicto de los árbitros de la moda, según ha declarado una de las más afamadas modistas de París, sino al deseo de la propia clientela.

"Nosotros hacemos doscientos modelos cada estación", dijo. "Las mujeres vienen a verlos y escogen los mismos quince o veinte modelos. Estas quince o veinte toaletas que agradan a las damas, se imponen obedeciendo a alguna orden interior misteriosa y constituyen la principal innovación, aunque durante el verano esta tendencia pueda desaparecer en parte y dejar la supremacía a las mangas cortas, si bien continuarán usándose vestidos sin mangas para las comidas y las fiestas nocturnas".

MELENAS, SOMBREROS Y CALZADO

PARIS, mayo 2. (Prensa Aliada).—Una característica de la moda de primavera es el cambio de la toca por el sombrero, de copa más alta, a la española.

Las damas elegantes cultivan la moda española en sus trajes y han adoptado un estilo análogo para sus sombreros. Esto les permite usar el terciopelo negro, siempre tan popular, con adornos color rosa o arco iris.

Para el verano o para los días de mucho calor, el sombrero Carmen de paja de Filipina negra y brillante, con adornos rosa fuerte, es el preferido.

Todos estos sombreros se hacen que no despierten mucha atracción. ¿Por qué? Las faldas son más cortas que nunca. De la Costa Azul ha llegado así el dictado en la temporada que ahora termina. Los pies atraen todas las miradas.

Con esas faldas así, los zapatos más en boga son los de colores claros. Un calzado que llama la atención es el de piel dorada con adornos verdes; la pala está pintada con brillantes colores modernistas siguiendo un dibujo convencional.

Lucha la moda, como se ve, entre la atracción que puedan ejercer la belleza del rostro encuadrado en precioso sombrero, y la de los pies calzados lindamente. ¿Qué atracción prefieren las damas despertar mejor, la de ser admiradas por los ojos de la cara o por el contorno modelado de las piernas? La contestación es obvia: por ambas cosas, ¿verdad, bella lectora?

A propósito del rostro. El "rey de los peluqueros", el gran Antoine, de París, interrogado acerca del porvenir de la melenita, ha dicho estas palabras: "La elegancia de la mujer consiste en lucir una pequeña cabeza. El pelo cortado es por tal causa una conclusión lógica, motivo por el cual debe esperarse que seguirá siendo por mucho tiempo, si no para siempre el adorno de las cabezas de todas las damas que quieran lucir bien".

Una noticia de interés especial. Los grandes modistos de París están de enhorabuena. Desde ahora ya no es un oficio la confección de toaletas para las damas. Es un arte. Así ha quedado sancionado en el "Salón" de la Sociedad Francesa de Bellas Artes de París, inaugurado hace cuatro días, el 28 del pasado.

Las "creaciones" de la moda parisién hace tiempo que estaban consideradas como obras de arte por las damas del mundo elegante. A pesar de ello, nunca tuvieron entrada como tal obra artística en los sagrados precintos donde la pintura y escultura imponen su belleza. Este famoso "Salón" de París las consagra ahora, y hace que los grandes "couturiers" puedan codearse con los artistas más excelsos. Habrá un día a la semana, el viernes, durante el tiempo que esté abierta la Exposición, dedicado a las "creaciones" de la moda, que ofrecerán a la vista del público "mannequins vivants" en lujosos desfiles que llamarán indudablemente atención extraordinaria. Los modistos, que no caben en sí de orgullo ante el honor, así lo anuncian.

Excusado es decir que en ese día de la semana el Grand Palais, la obra de arte más exquisita que existe y se concibe en el mundo, la mujer, derrotará totalmente a las maravillosas concepciones de la paleta y del cincel y atraerá más que ellas la mirada y la atención de todo el mundo.

Hay un grupo de la sociedad, muy numeroso, que no está conforme con la innovación: los maridos: ¿Costarán las "creaciones" de la moda más ahora que están oficialmente reconocidas como obras de arte?

LOS ESTADOS UNIDOS ULTIMAN UN ARREGLO CON YUGOESLAVIA

WASHINGTON, mayo 1. (A. P.) La Comisión Norteamericana de Deudas dió hoy fin y remate a su tarea de consolidar la deuda de diez mil millones de dólares contraída en conjunto por diversas naciones con los Estados Unidos durante la guerra, pactando un plan de amortización al que quedará sujeta la suma de $51.000,000 a que asciende la obligación de Yugoeslavia.

Yugoeslavia se compromete a pagar en total $95.177,135 por concepto de capital e intereses durante un período de 62 años. Durante los primeros cinco años pagará $200,000 anuales, aumentando esa suma a $375,000 en los últimos cincuenta años.

Condónanse los intereses de los primeros doce años; pero después el tipo de interés aumentará gradualmente hasta un máximo de tres un tercio por ciento.

PROLONGASE EL ESTADO DE SITIO EN BRASIL

RIO JANEIRO, Abril 30. (A. P.) El Gobierno brasileño, en decreto publicado hoy, ha decidido que continúe hasta el 31 de diciembre el estado de sitio proclamado hace varios años en ocho Estados de la República. Dice la disposición que el Gobierno considera que aún subsisten los motivos que obligaron a adoptar medidas extremas para conservar a seguridad pública en el país.

Los Estados a donde se extiende la disposición son Río Janeiro (distrito federal), Amazonas, Pará, Sergipe, Sao Paolo, Rio Grande do Sul, Maranchao y Ceara.

SE INAUGURA EN RIO JANEIRO EL NUEVO PALACIO DEL CONGRESO

RIO JANEIRO, Mayo 2. (UP) El presidente de la nación inaugurará el miércoles el nuevo edificio del Palacio Congresional de la nación.

MIL DRUSOS MUERTOS EN LOS COMBATES DE LA SIRIA

HAIFA, mayo 2. (UP).—En la reciente toma de Sueida se produjeron en el ejército francés cien muertos y trescientos heridos. Los drusos rebeldes muertos fueron mil. Así lo hacen saber los partes oficiales publicados después de investigaciones practicadas para adquirir la certeza de los datos.

EN BERLIN CULPAN A LOS ESTADOS UNIDOS DE LA CRISIS AZUCARERA

BERLIN, mayo 2.— (U. P.)—Según los periódicos berlineses, la crisis que experimenta en Cuba la industria azucarera se debe a maquinaciones del Gobierno norteamericano.

Por lo menos, el director de la página financiera del "Taegliche Rundschau", órgano en la prensa del partido del ministro de Relaciones Exteriores, culpa a los Estados Unidos de la crisis referida. Añade que no sólo mantiene esa idea, sino que responde a producto de trabajos muy serios hechos por expertos que sostienen que la zafra de Cuba aun la extraordinaria de este año, puede ponerse en el mercado de los Estados Unidos. Pero el Gobierno de dicho país ha fomentado el desarrollo de las plantaciones de remolacha en los Estados del centro desde la guerra y, naturalmente, favorece a éstos a expensas de Cuba.

El escritor admite que hay otros factores en el proglema, sobre todo el hecho de que muchos países europeos hayan aumentado sus cosechas de remolacha.

EL NUEVO TRATADO GERMANO-SOVIET

BERLIN, mayo 2. (UP).—El ministro de Relaciones Exteriores, Stresemann, ha declarado que el nuevo tratado entre el Soviet y Alemania no encierra peligro alguno para este país, como se ha venido sosteniendo por los enemigos del Gobierno que dicen que por este tratado se logrará en plano no lejano la sovietización del país.

En un discurso pronunciado esta noche y que fué trasmitido por radio, Stresemann sostuvo que el Gobierno se opondría a la propaganda de dicha doctrina en el país.

Dijo que el nuevo convenio responde a la conciencia de la nación después de la guerra y que es más importante en su espíritu que en su letra.

Declaró también que no pone en peligro los pactos de Locarno, como se viene creyendo en determinadas naciones europeas, y que Alemania tiene derecho explícito a convenir su propio destino, idea a la que debe acostumbrarse el resto del mundo.

BUSCA EL SOVIET LOS TESOROS DEL REY ALEJANDRO

Las riquezas de este rey y las de Tamerlan serán buscadas por una expedición

SON TESOROS FABULOSOS

Es muy problemático el resultado de esta expedición a causa de los muchos siglos pasados

RIGA, mayo 2 (Prensa Aliada).—Las autoridades soviéticas han organizado una expedición que investigue hasta dar con ellos los tesoros de Alejandro Magno y de Tamerlan de Persia.

La expedición explorará Tumerli, en el Turquestán, que se supone contiene, no solo los tesoros que se buscan, sino también fabulosas riquezas en oro y piedras preciosas que Tamerlan tomó a los monarcas subyugados.

No se ha hecho mención por las autoridades de los tesoros tomados por Alejandro Magno en las ciudades y provincias que conquistó. En la campaña que realizó triunfalmente por el Turquestán en los años 328 a 330 antes de Jesucristo, se sabe que acumuló un asombroso botín, tomado principalmente a los reyes de Persia. La fabulosa riqueza de la dinastía persa, por ejemplo, concentrada en Susa, cayó entera en manos de los macedonios. Otros tesoros cayeron en manos de Alejandro cuando llegó a Persépolis y a Ecbatana. A su regreso por Bkahara Alejandro marchaba cargado con cuanto había cogido en las provincias septentrionales del Kush indostánico. En relación con la creencia de que Alejandro ocultó algunos de estos tesoros en Turquestán hay arqueólogos y enciclopedistas que declaran que acostumbraba enviar a Macedonia los botines de guerra más bien que ocultarlos para recuperarlos después.

Los tesoros tomados por Timur, el gran conquistador oriental, más conocido por Tamerlan, fueron enormes en valor. Se presentó ante el mundo como jefe de un victorioso ejército en 1358. Pasó treinta años en varias guerras y expediciones. Sus conquistas le llevaron a los mogoles del Caspio y a las márgenes del Volga y del Ural. Se abrió paso por todas las provincias persas, incluso Bagdad, Kerbela y Kurdistan, y en cada una de las victorias que se sucedían sus soldados despojaban a los habitantes de las ciudades de todo cuanto de valor poseían. En el año 1398 organizó una campaña contra la India y los historiadores convienen en que cobró inmenso botín. Tamerlan llevó a su regreso a Persia largas líneas de elefantes cargados con joyas y oro, que añadió a las enormes riquezas que ya había adquirido.

CHILE INSISTE EN EL PLEBISCITO DE TACNA-ARICA

SANTIAGO DE CHILE, abril 30. (A. P.)—El Senado chileno concedió esta noche un voto de confianza al Gobierno por su política en relación con el plebiscito de Tacna-Arica y su interés en que continúe el procedimiento instituído por el laudo del Presidente Coolidge para la resolución del pleito con Perú, en frente de todas las demás soluciones presentadas, que Chile rechaza.

EL GOBERNADOR DE TACNA RENUNCIA SU CARGO COMO PROTESTA

SANTIAGO DE CHILE, mayo 1. (U. P.)—Luis Gómez Carreño, gobernador de la provincia de Tacna, ha presentado su renuncia en señal de protesta por la extraordinaria demora que ha sufrido la realización del plebiscito que ha de terminar el ulterior destino de las provincias en disputa entre Chile y Perú.

VIAJES A PARIS

55 DIAS DE EXCURSION por $860.00

85 DIAS DE EXCURSION por $1.150

115 DIAS DE EXCURSION por $1.450

En estos precios está comprendido el pasaje de ida y vuelta en primera clase, hoteles y manutención completa de primer orden, billetes de teatros, excursiones y otras diversiones.

EN ESTAS EXCURSIONES CADA INDIVIDUO VIAJA COMPLETAMENTE INDEPENDIENTE.

SALIDA EN TODOS LOS VAPORES FRANCESES.

PIDA FOLLETO EXPLICATIVO

PARISIANA
AMARGURA 11
Compañía Trasatlántica Francesa
O'Reilly 9

LA HABANA, SEDE DEL PROXIMO CONGRESO INTERNACIONAL DE EMIGRACION E INMIGRACION

ROMA, mayo 2.—(U. P.)— El Gobierno cubano ha recibido con agrado la decisión del Comité Permanente de la Conferencia Internacional de Emigración e Inmigración, para hacer de la Habana la sede de la próxima conferencia, según ha comunicado a dicho Comité el delegado cubano A. F. Armenteros.

Sugirió al mismo tiempo que la próxima reunión se llevará a efecto en la segunda quincena del mes de mayo de 1928. La reunión había sido fijada para el año de 1927.

GASOLINA A SIETE CENTAVOS GALON, EN CIUDAD MEXICO

Para acabar con los abusos de las compañías, una cooperativa las derrotó en su mismo campo

ATRASOS A LOS MAESTROS

La jefatura de policía no dió el permiso para establecer una policía particular nocturna

CIUDAD DE MEXICO, mayo 2. (S. R.)—Para abaratar el precio de la gasolina, que las compañías petroleras fijaban a su antojo, se formaron aquí sociedades cooperativas. Sostuvieron lucha tenaz con aquéllas, pero al fin las han derrotado. Las compañías han acordado reducir el precio de la gasolina a catorce centavos moneda mexicana el galón, (o sea a la mitad en cuño norteamericano), remitiendo a esta ciudad 30.000 barriles para ser detallados.

16 QUINCENAS ATRASADAS DE DE SUELDO

CIUDAD DE MEXICO, mayo 2. (S. R.)—Nada menos que cuatro quincenas "nuevas" y doce atrasadas, es decir, ocho meses de sueldo, se adeudan por sus haberes a los maestros y profesores de enseñanza superior del Distrito Federal de México.

Aun así, el Alcalde Villarreal se permitió hacer deciaraciones de que aquellos educadores de la juventud se hallaban al corriente de sus sueldos de cuya declaración protestaron al momento los interesados, rectificando dicha autoridad su afirmación.

NO SE TOLERA LA POLICIA NOCTURNA PARTICULAR

CIUDAD DE MEXICO, mayo 2. (S. R.)—Los vecinos de esta capita acariciaron la idea de pagar de su peculio particular un cuerpo de seguridad nocturna. Apenas se empezaron a dar los pasos para constituirla, rechazó el Inspector General de Policía la organización, alegando que son eficaces los servicios y la vigilancia que presta el cuerpo a sus órdenes y además que se crearía una dualidad de atribuciones y de responsabilidades en la atención del orden, muy conveniente de evitar.

REGIDORES QUE RENUNCIAN POR OBLIGARSELES A ACUDIR A LOS MUNICIPIOS

CIUDAD DE MEXICO, mayo 2. (S. R.) El Presidente Calles ha sancionado el proyecto de ley que modifica la organización de los municipios. La nueva disposición procura eficazmente por la salvaguardia de los intereses de la ciudad, hasta ahora descuidados por la apatía de los regidores en cumplir sus obligaciones y en asistir a las sesiones de las corporaciones.

Mediante la nueva ley la asistencia es obligatoria, y en vista de sus términos inevadibles algunos regidores han presentado la renuncia de sus cargos, habiéndose llamado a los suplentes para que los ocupen.

PROTESTA LA CAMARA DE MINAS PETROLERAS

CIUDAD DE MEXICO mayo 2. (S. R.) La Cámara de Propietarios de Minas Petroleras ha protestado por medio de extensísimo escrito ante la Secretaría de la Industria de varios extremos de la ley recientemente promulgada para reglamentar las explotaciones petroleras que ellos estiman lesiva a sus intereses no solo como explotadores de los yacimientos sino en el carácter de dueños del subsuelo.

TOMAN PARTE LOS POETAS EN LA FIESTA DEL PRIMERO DE MAYO

CIUDAD DE MEXICO, mayo 2. (S. R.) Las fiestas conmemorativas del Primero de Mayo revistieron ayer inusitada brillantez, realizándose una manifestación mónstruo que recorrió las calles principales de la población. Cinco mil obreros de los Ferrocarriles Nacionales en correcta formación tomaron parte en ella, celebrando después un mitin al aire libre en que oradores, artistas y poetas distrajeron la atención del auditorio varias horas. La participación de los poetas en el acto produjo extraordinaria atención y señala un nuevo aspecto de estas fiestas del proletariado.

LA ELECTRICIDAD EN MEXICO

CIUDAD DE MEXICO, Mayo 2.—(SR)— Próximamente el Ministerio de Comunicaciones con la parobación del Presidente de la República promulgará el Código Nacional Eléctrico para la reglamentación de la producción y consumo de la energía eléctrica en todo el territorio mexicano.

50.000 FIRMAS PIDEN LA MODIFICACION DE LAS LEYES RELIGIOSAS

CIUDAD DE MEXICO, Mayo 2.-(AP)I La comisión central de la Liga para la Defensa Religiosa, organización cívico-católica, anucia que ha obtenido medio millón de firmas en todo México para la petición que se enviará al próximo congreso pidiendo que se modifiquen las leyes religiosas.

INAUGURACION DE BANCOS AGRICOLAS

CIUDAD DE MEXICO, Mayo 2.-(SR) Ayer se inauguraron en Sorelia, Durango, Tula y Celaya los Bancos Agrícolas Egidales, que servirán para finaciar a los pequeños agricultores. Estas instituciones de crédito actuarán como sucursales del Banco Central de Crédito Agrí-

WILKINS VUELA NO OBSTANTE TENER UN BRAZO ROTO

Desde hace 2 semanas el capitán de la expedición estuvo en la imposibilidad de proseguir

ARREGLOS CON UNA MANO

Dice Wilkins que sufrió el mismo día dos fracturas en el brazo volando con una sola mano

FAIRBANKS, mayo 2. (Especial para el DIARIO DE LA MARINA por la North American Newspaper Alliance).—Los miembros de la Expedición Artica de Detroit que se encuentran en esta losalidad aparecen llenos de asombro al saber que su jefe, el capitán George H. Wilkins, ha estado sufriendo a consecuencia de la fractura del brazo derecho durante más de dos semanas. Su último vuelo a Punta Barrow, el más peligroso de los que ha realizado, a través de una densa niebla que ocultaba las montañas de Endicott, así como sus tres intentos posteriores para regresar en un monoplano de motor sencillo a Fairbanks los realizó con el brazo derecho fracturado, según noticias recibidas por radio.

Wilkins sufrió la fractura al salir de Punta Barrow en su vuelo anterior, y al principio se pensó que se trataba de una simple dislocación.

"En la mañana que salimos a Fairbanks—nos dijo el capitán Wilkins—me di cuenta de que tenía fracturado el brazo. Lo peor fué que ese mismo día volví a sufrir otra fractura. Charles Brower, superintendente de la estación comercial de esta localidad, me suministró tablillas y con ellas me acomodaron el brazo. Todos los trabajos de reparación del aeroplano "Alaskan" los hice con la mano izquierda, ayudado por Brower y Eielson. Ayer fué el primer día que pude escribir con un lápiz. Ahora estoy mejorando rápidamente".

El capitán Wilkins no pudo regresar hoy a Fairbanks a causa de las condiciones del tiempo, pero se propone emprender el vuelo en la primera oportunidad. Hablando del viaje, el capitán Wilkins dijo:

"En el primer intento para regresar de nuestro último vuelo a Barrow nos perdimos en las nubes sobre las montañas Endicott. Cuando dimos vuelta encontramos un gran pozo en las nubes por donde descendimos e hicimos el viaje de regreso a una altura de cincuenta a cien pies sobre el hielo. En el segundo intento, el propulsor se rompió en el aire y escapamos milagrosamente de un verdadero desastre. En el tercer intento, el propulsor volvió a partirse y antes de que pudiéramos aterrizar la máquina comenzó a vibrar de tal manera que nos impredía ver. Pasamos largas horas reparando el propulsor y construyendo un hangar para el aeroplano".

A PUNTAPIES Y EMPELLONES CONTRA UN ASTROLOGO

ROMA, Mayo 2. (AP) Esta mañana ha comenzado el interrogatorio preliminar hecho por un magistrado en la causa de John Adams Abbott, miembro de una distinguida familia de Boston, que se encuentra presacusado por un astrlogo romano de haberle dao de golpes y de insultar al primer ministro Mussolini. Se hizo la presntación por el fiscal general de las deposiciones del querellante y dos testigos, y continuará mañana la vista del proceso.

Abbott y el astrólogo sostuvieron un altercado hace varios días y el norteamericano administró un puntapié y un empellón al "sabio" cuyos amigos llamaron a la policía. Abbott fué conducido a la cárcel y acusado inmediatamente de haber usado un lenguaje grosero contra Mussolini.

EL MEJOR PURGANTE
CARABAÑA

FARMACIAS QUE ESTARAN ABIERTAS HOY

LUNES

P. Dulce y Lugareño.
Ayesterán y Bruzón.
Neptuno y Monserrate.
Concepción y Avenida de Acosta.
Jesús del Monte No. 546.
Luyanó No. 3.
Correa No. 2.
Jesús del Monte No. 143.
Churruca No. 29.
Cerro y Lombillo.
Línea entre 10 y 12 (Vedado).
23 y C (Vedado).
San Lázaro 402 y San Francisco.
Neptuno y Soledad.
Dragones y Manrique.
Reina No. 141.
Desagüe y M. González.
Monte y Angeles.
Consulado y Genios.
Animas y Amistad.
Reina No. 13.
Obispo y Aguiar.
Muralla y Villegas.
Egido No. 55.
Habana No. 42.
Gervasio No. 41.
Monte No. 172.
Santos Suárez y San Julio.
Belascoaín No. 227.
San Miguel y Manrique.
Martí y Armas.
Concepción y San Anastasio.
San Lázaro y Manrique.
Cuba y Santa Clara.
Fábrica y Santa Felicia.
Acosta y Saco.
9 No. 117 (Vedado).
Avenida Menocal No. 113-A.

NOTA.—Este grupo deberá prestar servicio público todo el día y la noche de los domingos siguientes:
Mayo 23.
Julio 4.
Agosto 15.
Septiembre 26.
Noviembre 7.
Diciembre 19.

DROGUERIA SARRÁ
LA MAYOR
SURTE A TODAS LAS FARMACIAS. ABIERTA TODOS LOS DIAS Y LOS MARTES TODA LA NOCHE

YO ME BAÑO CON BOMBA "PRAT"

M.E.C.D. 2016

SECCION 2ª

SPORTS

DIARIO DE LA MARINA

SPORTS

SECCION 2

AÑO XCIV

LA HABANA, LUNES 3 DE MAYO DE 1926

PAGINA QUINCE

LA UNIVERSIDAD SE CUBRIO DE GLORIA EN LOS GROUNDS VEDADISTAS GANANDO EL FIELD DAY SENIOR

EN RENIDO MATCH VENCIO LA J. ASTURIANA AL IBERIA CON ANOTACION DE 1 POR 0

EXISTE GRAN ENTUSIASMO PARA INAUGURAR LA TEMPORADA HIPICA DE VERANO EL PROXIMO SABADO

WALKER EMPUJO CON UN HIT LA CARRERA FINAL

Que fué la que dió el triunfo a los rojos de Jack Hendricks en el noveno inning

CINCINNATI, mayo 2.— (A. P.) —Con el cuarto hit bateado por el right fielder, Walker, en el noveno inning, entró en home el segunda base Critz, que había dado un single, y los Rojos derrotaron al Pittsburgh con score de 4 a 3.

El Cincinnati hizo dos carreras en el segundo inning y mantuvo ventaja sobre el Pittsburgh hasta el sexto, que fué cuando dicho team, que ya había anotado una carrera en el cuarto, metió dos más, logrando una ventaja de una.

Los Rojos empataron en el mismo episodio y el score permaneció tres a tres hasta el noveno, cuando el hit de Walker decidió el juego.

Score:

PITTSBURGH

	V.	C.	H.	O.	A.	E.
Rhyne, 2b.	4	0	0	2	1	1
Carey, cf.	4	0	2	5	0	1
Cuyler, rf.	4	0	1	4	0	0
Barnhardt, lf.	4	0	0	2	1	0
Trainer, 1b.	3	2	2	3	2	0
Wright, ss.	4	1	2	1	2	0
McInnis, 1b.	3	0	0	8	1	0
Smith, c.	4	0	1	1	2	0
Aldridge, p.	4	0	0	0	4	1
Totales	34	3	8x25	13	3	

x.— Había un out cuando se hizo la carrera decisiva.

CINCINNATI

	V.	C.	H.	O.	A.	E.
Critz, 2b.	5	1	2	4	5	0
Pinelli, 3b.	4	0	1	0	3	0
Roush, cf.	4	0	0	1	0	0
Walker, rf.	5	2	4	5	0	0
Pipp, 1b.	3	0	0	10	0	0
Bressler, lf.	3	1	1	4	0	0
x Christensen	1	0	0	0	0	0
Bohne, ss.	0	0	0	1	1	0
Picinich, c.	4	0	1	0	1	0
Donohue, p.	4	0	0	0	2	0
Totales	35	4	9	27	15	3

x.— Christensen bateó por Emmer en el sexto.

Anotación por entradas

Pittsburgh	000 102 000—	3
Cincinnati	020 001 001—	4

Sumario

Two base hits: Wright.
Three base hits: Critz.
Sacrifice: Mamanus.
Double plays: Emmer, Critz, y Pipp; Critz a Bohne a Pipp.
Quedados en bases: Pittsburg, 6; Cincinnati, 5.
Bases por bolas: Aldridge, 5.
Dead ball: Donohue a Traynor.
Umpires: Pfirman, Reardon y Quigley.
Tiempo: 2 horas.

SE HARAN MONUMENTOS A CHRISTY MATHEWSON EN SARANAC Y EN BUCKNELL

NUEVA YORK, mayo 2. (A.P.)— Hoy se supo que el base ball organizado apoya los dos proyectos que se han ideado para honrar la memoria de Christy Mathewson, uno en Bucknell College y otro en Saranac, N.Y., habiendo designado un grupo de funcionarios como miembros de una comisión de los monumentos.

Los ingresos de dos juegos de las ligas mayores se dedicarán a la erección de monumentos al famoso pitcher de los Gigantes de Nueva York. El primero de estos juegos se celebrará el 28 de Mayo en el campo de los Braves, Boston, entre el New York y el Boston nacionales, a beneficio del fondo abierto por la Legión americana, con destino al monumento de Saranac Lake, donde Mathewson murió en Octubre último.

El segundo juego se verificará el 7 de Julio en Polo Grounds entre los Gigantes y los Senadores del Washington, de la Liga americana. Los ingresos de este juego serán para el monumento en Bucknell.

TIGRES Y BROWNS QUEDAN EMPATADOS EN LA SERIE DE CUATRO JUEGOS

SAN LUIS, mayo 2. (A.P.). Los Browns del San Luis empataron la serie hoy, ganando su cuarto juego a los Tigres del Detroit, 9 a 6.

Ty Cobb dió su segundo jonrón de la temporada y Wilbam y Bennett también dieron cuadrangulares a los locales. El home run de Williams fué el cuarto de la temporada.

Anotación por entradas

		C.	H.	E.
Detroit	010 011 300—	6	13	3
St. Louis	004 010 103—	9	15	0

Baterías: Gibson, Wells y Bassler; C. Robertson, Wingard y Schang.

OSCAR ESTRADA Y JOSEITO RODRIGUEZ JUGARON BIEN Y BATEARON MEJOR

WATERBURY, Conn., mayo 2. — (A.P.).—El juego de Oscar Estrada, leftfielder cubano y de Joe Rodríguez en la primera base, contribuyeron a la victoria del team Providence sobre la novena local, 10 a 3.

En cuatro veces al bate. Rodríguez dió un ntriple y un sacrifice hit. Produjo dos careras y participó en un doble play. Estrada fué al bate tres veces, dió un hit y recibió dos bases por bolas, contribuyendo a hacer tres carreras.

El club Providence bateó 14 hits a los pitchers del Waterbury.

	C.	H.	E.
Providence	10	14	1
Waterbury	3	8	1

Bateras: Anderson y Smith; Mac Phee, Steinhilber, Kahn y Schauffel.

	V.	C.	H.	O.	A.	E.
Estrada	3	3	1	2	0	0
Rodriguez	4	2	2	6	0	0

RENE LACOSTE DERROTO A JEAN BOROTRA 6-0; 6-0

PARIS, mayo 2. (A.P.)—René Lacoste obtuvo una de las victorias mas fáciles de su carera tennística en el día de oy cuando venció a Jean Borotra 6-0, 6-0, en los semifinales del campeonato de tennis inter-clubs de Francia entre el Stade Francais y el Racing Club.

PARTE SUPERIOR IZQUIERDA: R uperto Notario llegando a la meta en su victoriosa carrera de 1,500 metros en la que rompió el record de Cuba en esa distancia. SUPERIOR DERECHA: Otilio Campuzano, otro atleta caribe, saltando ancho, en cuyo evento el famoso veterano alcanzó el cuarto lugar. IZQUIERDA, CENTRO: Final de los obstáculos altos en los que resultó vencedor el atleta Sanjurjo, de Antiguos Alumnos de Belén mayor acumulador de la tarde. Es el tercero empezando por la izquierda. DERECHA, CENTRO: Mario González, del Atlético de Cuba, triunfando fácilmente en los 400 metros. PARTE INFERIOR, IZQUIERDA: Los corredores en los 3,000 metros: Goti, de la Universidad; Castro, del Atlético de Cuba, y Campanioni, de la Universidad, siendo el ganador Castro, rompiendo el record de Cuba en esa distancia; Goti ocupó el cuarto lugar y Campanioni el segundo. EN EL CENTRO aparece el gran Pepe Barrientos, el más famoso corredor de distancias cortas que ha producido Cuba, vencedor ayer de manera anonadante de Pancho Arango. Barrientos ganó espectacularmente en los 100 y 200 metros. Y por último tenemos en la extrema derecha a dos atletas del Salto Alto, a Carlos Perkins, del Habana Yacht Club, ocupante del tercer lugar, y a W. Hampton, del Vedado, que quedó en el primer lugar.

LOS WHITE SOX DERROTARON AL CLEVELAND 8x3

Lo más sensacional del encuentro fué el fielding de Spurgeon en la segunda base

CLEVELAND, mayo 2.— (A. P.) —El Chicago ganó con el de hoy cuatro juegos consecutivos al Cleveland, venciendo 8 a 3. Los White Sox amontonaron diez y ocho hits contra los pitchers Buckeye y Carr.

El Cleveland dió doce hits a Blakemship, pero las cogidas sensacionales de Falks y Scott extrangularon dos rallies. Spurgeon aceptó 14 lances en segunda sin cometer un error.

CHICAGO

	V.	C.	H.	O.	A.	E.
Mostil, cf.	4	2	3	1	0	0
Kamm, 3b.	5	2	1	1	0	0
Collins, 2b.	4	2	1	3	1	0
Sheely, 1b.	5	0	3	9	0	0
Falk, lf.	5	0	3	4	0	0
Barret, rf.	4	0	2	3	0	0
Schalk, c.	1	0	1	2	1	0
Scott, ss.	4	1	3	4	4	0
Blankenship, p.	4	1	1	0	3	0
Totales	40	8	18	27	9	0

CLEVELAND

	V.	C.	H.	O.	A.	E.
Jamieson, lf.	5	0	2	4	1	0
Spurgeon, 2b.	5	0	1	7	7	0
Speaker, cf.	3	0	1	1	1	0
Sewell, ss.	4	0	1	1	0	1
Burns, 1b.	4	1	1	11	0	0
Summa, rf.	4	1	2	1	0	0
Padgett, 3b.	4	1	3	2	4	0
Buckeye, p.	0	0	0	0	1	1
Sewell, c.	4	0	1	0	1	0
Karr, p.	2	0	0	0	2	0
McNulty, z.	1	0	0	0	0	0
Totales	36	3	12	27	17	2

Z bateó por Karr en el noveno.

Chicago	240 100 001—	8
Cleveland	020 001 000—	3

Two base hits: Barret, Scott, 2; Schalk, Burns, L. Sewell, Spurgeon.
Sacrifices: Scott. Blankenship, Karr.
oDuble plays: Padgett, Spurgeon y Burns, 2. Jamieson y Bpurgeon; Scott y Sheely.
Quedados en bases: Chicago 14; Cleveland, 8.
Bases por bolas: Buckeye, 1; Karr, 5; Blankenship.
Srtcuk out: Blankenship, 2.
Hits: Buckeye 7 en 1 1|3 innins; Karr 11 en 7 2|3 innings.
Dead balls: Karr a Mostil.
Pitcher perdedor: Buckeye.

PAITO HERRERA Y LUQUE ESTAN EN LOS PRIMEROS LUGARES DE LOS RECORDS

NUEVA YORK, mayo 2. (U.P.)— Consultando los averages de las Ligas Grandes en el bating y en las otras actividades, resulta que dos jugadores cubanos están en muy buena posición en los departamentos del juego.

Herrera con un average de 353 marcha a la cabeza de las segundas de la Liga Americana. En 15 desafíos ha ido al bate 51 veces, dando 18 hits, cuatro de los cuales le han salido dobles anotando además cinco carreras.

Luque, del Cinci, es el segundo de los pitchers de la Liga Nacional en lo que se refiere al batting average. Su average hasta el juego del 29 de Abril era 500. Solo lo supera Dean, del Filadelfia que tiene 651, pero el average del pitcher cubano es el mismo que el que tiene el mejor bate de los pitchers de la Americana que es Belén, del San Luis.

Luque ha tomado parte en cuatro desafíos, yendo al bate diez veces, anotándose cinco hits, tres de los cuales fueron de tubey. Tiene dos careras a su crédito. Lo sigue en la lista Scott, de los Gigantes, quien tiene un average de 444.

VEASE EN LA PAGINA 19 EL FOOT BALL EN ESPAÑA Y ESTADO DE LOS CLUBS EN LAS GRANDES LIGAS EN LA PAGINA DIECINUEVE

EN UNA LUCHA EPICA VENCIERON LOS CARIBES EN LA TARDE DE AYER AL FAMOSO EQUIPO DE LOS MARQUESES

Pepe Barrientos y Ruperto Notario, encauzaron las huestes universitarias en su bien ganado triunfo 66 por 64

Pancho Arango fraguó las esperanzas vedadistas al tener el día más negro de su carrera atlética.—Siete records nuevos fueron confeccionados

Sanjurjo, el célebre guajiro de los Jesuítas, fué el mayor acumulador de la jornada.

LOS CARIBES ALCANZARON UN RUIDOSO TRIUNFO

El más sabroso de los triunfos, victoria sobre el odiado enemigo por corto pero decisivo margen en un field day en que pensaban bailar con la más fea, fué el resultado de los esfuerzos universitarios en la tarde para los Caribes gloriosa de ayer, llevando al paroxismo de la alegría a sus numerosos partidarios con su score final de 66 por 64.

Ante un lleno desbordante de público que colmaba la glorieta grande, dos provisionales, la caseta del anotador, los bancos de los jugadores y las sillas que fueron colocadas sobre el terreno, las huestes de Clemente Inclán, López del Valle, Kendrigan, Fifi Bock y Carreritas agregaron un éxito más a los alcanzados en las competencias de Novicios y de Relevo, si bien no fué hasta que corridos los 800 metros entraron Notario, Ojeda y Alvarez Vega primero, tercero y cuarto, quedó asegurada su victoria.

Los Marqueses, confiados de antemano en sus fuerzas, lucharon hasta el final, pero desde los 400 metros, confusos, aturdidos ante el derrumbe físico del hombre que desde hace cuatro años resultaba la estrella máxima vedadista en el track, un sello de tristeza se apoderó hasta del usualmente optimista Pancho Pons, que si hubiera podido articular palabra hubiese exclamado como Julio César cosido a puñaladas, "Tu quoque Bruto".

"TRISTE DESENGAÑO"

Perder cuando se creían seguros ganadores ya era un golpe, pero perder por Pancho Arango, el atleta supremo del V.T.C., colmaba la copa de amargura de los tennistas.

¿Qué le pasó a Pancho Arango? Fué víctima de un decaimiento nervioso al ver que Pepe Barrientos se le adelantaba en los 100 metros; corrió falto de training o sobre-entrenado; han mejorado sus contrarios y está él en decadencia; le faltó valor en el terreno, impresionado por los sensacionales relatos periodísticos de estos últimos días.

La verdad nunca se sabrá. Lo cierto es que el corredor jamás derrotado en Cuba desde que cogió su forma, quedó detrás de Esnard—al que venció fácil en las eliminaciones—en sexto lugar en los 100 metros; tercero choteado en su distancia favorita los 400, y séptimo, distanciado y vencido por su compañero Chivo

(Continúa en la página dieciséis)

CON LA MINIMA ANOTACION GANARON LOS DE LA JUVENTUD ASTURIANA AL IBERIA AYER EN ALMENDARES PARK

El once que preside Lucio Fuentes se impuso en el terreno por su excelente demostración de juego, y sólo a la poca suerte que tuvo hay que atribuir lo exprimido de la anotación

(POR "PETER")

La Juventud Asturiana, dándonos una de las mejores exhibiciones del actual Campeonato y la mejor ofrecida por ellos durante el año de 1926 derrotó por la mínima anotación al Real Club Iberia que es el "leader" del Campeonato, y al que por lo mismo había gran interés en derrotar. Y ese gusto se lo dieron ayer los asturianos, pero para conseguirlo tuvieron que hacer una demostración magnífica, como hasta ahora no lo habían hecho.

La impresión que había era la de que la línea de medios del Iberia aguantaría a la peligrosa línea de ataque del team que preside el entusiasta Lucio Fuentes, y que en cambio la de la Juventud no podría hacer lo mismo con el quinteto de los muchachos de Zulueta. Además, había que pensar que en el caso de que los asturianos pasasen a la línea de medios del Iberia se encon-

(Continúa en la página dieciséis)

LOS CINCO PRIMEROS JONRONEROS DE LAS LIGAS MAYORES

CHICAGO, mayo 2. (A.P.)—Cinco jugadores, tres de la Liga Nacional y dos de la Americana, se están repartiendo los honores con cuatro circuitos cada uno. Babe Ruth, que participaba en los primeros puestos hace una semana con sus compañeros de team, Pat Colins, ha recibido ahora como copartícipes a Fournier, del Brooklyn, Williams, de los Phillies y Eotomley, del San Luis, todos jugadores de la Nacional, y Williams, de los Browns, del San Luis.

El outfielder Munson de los Cubs del Chicago, figura entre los cinco primeros bateadores de la Liga Nacional, con tres jonrones.

Los cinco primeros jonroneros de cada Liga son:

NACIONAL

Fournier, Brooklyn	4
Williams, Filadelfia	4
Bottomley, San Luis	4
Leach, Filadelfia	3
Wilson, Chicago	3
Munson, Chicago	3

AMERICANA

Ruth, New York	4
Williams, San Luis	4
Collins, New York	3
Todt, Boston	3

Once bateadores más están empatados con dos jonrones cada uno.

JACK GUBINS VA A BUSCAR UN EQUIPO DE FOOT BALL

BUENOS AIRES, mayo 2. (A P.)— Jack Gubins, presidente del Sporting Club Nacional de Lima, Perú, embarcó para Europa hoy, con el fin de traer a América el team del Real Club de Foot Ball, que jugará en el Perú, Cuba, Brasil y la Argentina.

LOS "PHILLIES" GANARON A LOS GIGANTES 7 A 4

Es esta la cuarta derrota consecutiva de los players de Mc Graw en los útimos 4 días

NUEVA YORK, mayo 2.— (A. P.) —Los Gigantes de Nueva York perdieron hoy su cuarto juego consecutivo, venciendo el Filadelfia 7 a 4. Los del Nueva York usaron seis pitchers y los Phillies tres. George Kelly, que está sufriendo una torticolis, fué reemplazado en la primera base del line up de los Gigantes por Bill Terry. Wrightstone, segunda base del Filadelfia, sufrió una lesión en la rótula en el sexto inning en

(Continúa en la página diecinueve)

EL WASHINGTON DERROTO A LOS ATLETICOS 4x3

Los players de Connie Mack tuvieron un rally en el octavo, pero no fué lo suficiente

WASHINGTON, mayo 2.— (A. P.) —El batting rally del Filadelfia en el octavo inning no bastó y los Senadores rompieron su racha de mala suerte, ganando el juego de hoy 4 a 3. Roger Peckimpaugh, short stop de los Senadores, que ha estado en el banco desde que comenzó la temporada mientras se ensayaba a Buddy Myer en esa posición, contribuyó a ganar hoy el juego.

Dió tres hits, incluso un doble y un triple en cuatro veces al bate:

PHILADELPHIA

	V.	C.	H.	O.	A.	E.
Bishop, 2b.	2	0	0	1	4	0
Lamar, lf.	4	1	2	1	0	0
Cochrane, c.	3	1	1	3	1	0
Walberg, p.	0	0	0	0	0	0
Hauser, 1b.	3	0	1	12	0	0
Simmons, cf.	4	0	1	5	0	0
Dykes, 3b.	4	0	1	0	2	0
Miller, rf.	3	0	0	1	0	0
Galloway, ss.	3	0	0	1	0	0
Welsh, x.	1	0	0	0	0	0
Harris, p.	1	0	0	0	2	0
Bagu'garthner, p.	0	0	0	0	1	0
Wamby, 2b.	0	0	0	0	0	0
French, xx.	1	0	1	0	0	0
A. Poole	1	1	1	0	0	0
B. Halee	1	0	0	0	0	0
Totales	31	3	8	24	10	0

X bateó por Harris en el sexto.
XX bateó por Walberg en el noveno.
A bateó por Bishop en el octavo.
B bateó por Galloway en el noveno.

WASHINGTON

	V.	C.	H.	O.	A.	E.
McNeely, cf.	3	1	1	4	0	0
Harris, 2b.	3	1	2	2	4	0
Rice, rf.	3	0	1	3	0	0
Goslin, lf.	3	0	0	2	0	0
Judge, 1b.	4	1	1	6	0	0
Bluege, 3b.	3	0	1	3	2	0
Peck' ss.	4	1	3	4	1	1
Myer, ss.	0	0	0	0	1	0
Ruel, c.	4	0	1	3	1	0
Johnson, p.	2	0	0	0	0	0
Marberry, p.	1	0	0	0	0	0
Totales	29	4	10	27	9	1

Anotación por entradas

Phila	000 000 030—	3
Washington	020 001 010—	4

Sumario

Three base hits: Dykes.
Sacrifice hits: Bluege, McNeely y Rice.
Bases por bolas: Johnson, 3; Harris, 2; Baumgartner, 2.
Struck outs: Johnson, 3; Walberg, uno.

BARNES VENCIO AL BOSTON CON SCORE DE 9 A 1

Los bateadores del Tio Robinson maltrataron a fuerza de batazos a cuatro pitchers

BROOKLYN, mayo 2.— (A. P.)— Un hitting consistente ayudado por el gran pitching de Jess Barnes, dió al Brooklyn hoy el primer juego de la serie con el Boston con anotación de 9 a 1. Los Robins sacaron del box a Ryan en el tercer inning, y trataron a Benton, a Gratham y a Hearn casi con la misma dureza. Gus Felix inició los rallies sobre los Braves con un triple y un doble que valieron cuatro carreras.

Score:

BOSTON

	V.	C.	H.	O.	A.	E.
Gautreau, 2b.	4	0	0	0	2	0
Bancroft, ss.	4	0	0	3	4	1
Welsh, rf.	4	0	2	2	0	0
Burrus, 1b.	4	0	1	10	1	0
Brown, lf.	3	0	0	1	0	0
Neis, cf.	4	0	0	3	1	0
Taylor, 3b.	4	0	0	3	1	0
Sciemer, c.	4	1	3	2	1	1
Ryan, p.	1	0	0	0	1	0
Benton, p.	0	0	0	0	1	0
Smith, x.	1	0	0	0	0	0
Graham. p.	0	0	0	0	1	0
High, xx.	1	0	1	0	0	0
Hearn, p.	0	0	0	0	1	0
Johnson, xxx.	1	0	0	0	0	0
Totales	35	1	7	24	14	2

BROOKLYN

	V.	C.	H.	O.	A.	E.
Cox, rf.	4	2	2	2	1	0
Fewster, 2b.	2	1	1	4	6	0
Wheat, lf.	5	0	1	2	0	0
Fournier, 1b.	5	1	1	9	1	1
Felix, cf.	3	2	2	1	0	0
Butler, 3b.	2	1	0	1	4	0
Maranville, ss.	4	2	2	3	4	1
O'Neil, c.	4	0	1	5	0	0
Barnes, p.	4	0	2	0	3	1
Totales	33	9	12	27	19	3

X bateó por Benton en el quinto; XX bateó por Graham en el séptimo; XXX Bateó por Hearn en el noveno.

Anotación por entradas

Boston	000 000 100—	1
Brooklyn	114 000 21x—	9

Sumario

Two base hits: Bruns, High, Fewster, Felix, Barnes, O'Neil.
Three base hits: Felix.
Bases robadas: Welsh, Butler, Maranville.
Sacrifice: Fewster.
Quedodos en bases: Boston, 8; Brooklyn, 7.
Bases por bolas: Ryan, 3; Graham, 1; Hearn, 1; Barnes, 1.
Struck outs: Benton, 1; Graham, 1; Barnes 5.
Hits: Ryan 4 en 2 1|3 innings; a Benton, 2 en 1 2|3 innings; Graham, 2 en 2. Hearn, 4 en 2.
Dead ball: Graham a Fewster.
Wild pitcher: Ryan, Graham.
Pitcher perdedor: Ryan.
Umpires: Klem y Hart.
Tiempo: 1:56.

CARRERAS DE CABALLOS CELEBRADAS EN MADRID

MADRID, mayo 2. (A.P.)—En las careras de cabalos celebradas hoy en esta capital, obtuvo el premio Algeciras el caballo Sandovez, de la Marquesa de Vilagodio. El premio Vera Touquet lo ganó Ilusión, del Conde de la Cimera. En el premio Gloriose venció Noriale, del Duque de Toledo. En el premio Mimoso, venció Martineta, del Conte de la Cimera, y el premio Cansado lo obtuvo Pitusa, del Escuadrón de Instrucción del ejército.

ESTA NOCHE EN EL HABANA YACHT CLUB

El COMITE NACIONAL DE REGATAS celebrará esta noche, a las nueve, en el Habana Yacht Club, su primera sesión del presente año. Tiene por objeto esta Junta tomar los acuerdos más importantes sobre la celebración de las Regatas Nacionales durante la próxima temporada, y al efecto, para marchar de acuerdo con la nueva Federación Nacional de Remos, Natación y Diving, los miembros de este organismo concurrirán también a la repetida reunión.

Se fijarán las fechas de todas las competencias de remos del año 1926, y se tomarán otros importantes acuerdos.

El Comité Nacional de Regatas está integrado actualmente por el Presidente del Club Náutico Varadero (que es el Presidente del Comité) y por los Presidentes del Vedado Tennis Club, Habana Yacht Club, Liceo de Cárdenas, Club Atlético de Cuba, Liceo de Matanzas, Comisión Atlética Universitaria y Club Náutico de Chaparra.

La Federación Nacional de Remos es un nuevo organismo, recientemente creado, y presidido por el conocido yachtsman señor Rafael Posso.

ESTA TARDE EN EL STADIUM

Esta tarde, a las cuatro, se efectuará el match final del schedule del Campeonato Inter-Colegial entre los clubs Instituto y La Salle en los grounds del Stadium Caribe.

Ocupan el primer lugar en esta contienda los muchachos del Gran Antilla, pero si hoy gana el Instituto a La Salle, entonces se empata con los antillanos y habrá que decidir el Campeonato en uno o tres juegos.

M.E.C.D. 2016

SE LLEVARON LOS POLICIAS AYER EL JUEGO FINAL DE LA SERIE CON LOS CARIBES

Habana-Madrid

Todos los fanáticos de toda la semana comparecieron en la gran fiesta del domingo en el alegre Habana-Madrid

Después de doce enormes empates ganan Sagrario y Angela. Elena y Carmenchu quedan en 22. Aunque no hubo empates, el segundo, que fué bueno, lo ganaron Rosita y Gloria. Mary y Josefina, en el fenomenal, dejan a Eibarresa y Petra en diecisiete

Hoy, lunes, noche deslumbradora, grandes partidos y grandes quinielas

Domingo bullente, bullicioso, piramidal. A las dos ya estaban atestadas las canchas y los tendidos, las gradas y los palcos, cosa que nada tiene de particular, porque los domingos van al Habana Madrid, todos los que descansan los domingos; los del sábado del pueblo soberano, los de los elegantes lunes y los de los miércoles deslumbradores, sin que falten tampoco los del vibrante jueves y los del "salao" martes, que son la mar de "salaos" y gritantes. Y en medio del alboroto "papá" se iniciaron los grandes combates dominicales.

Con el prólogo, de 25 tantos, que debían disputar, las blancas, Sagrario y Angela, y las azules, Elena y Carmenchu. Las dos parejas salieron pegando con serenidad, con sabiduría, con arte, preparando el tanto y rematándolo como mandan los cánones. Por todo lo cual los números marcharon tan marcialmente iguales como las parejas de la guardia rural.

Iguales a una, dos, tres, cuatro, once, doce, trece, catorce, quince, dieciseis y diecisiete. Y la última se dió en 22, donde quedan los azules. Ovación a las dos parejas.

El partido fué laberíntico, numéricamente parlando; pero muy bueno. Tan bueno como la primera doña quiniela, que se llevaron Elisa y Angela, pagando con treinta pesos en pápeles completamente flamantes. Dinero higiénico.

Para pelotear los treinta tantos del segundo, salieron a la cancha de las muñecas, las blancas, Rosita y Gloria, contra las azules, Marcelina y Consuelín Y nada; ni una emoción, ni un empate; ningún terremoto, ningún sobresalto de corazones; todo blanco, por la obra y la gracia de las dos blancas, que ayer venían muy fenómenas, y en una sola racha de dominio, bellamente peloteada, dominaron desde la una hasta el fin. Oyendo al fin una gran ovación.

También fueron aplaudidas las dos azules, que haciendo una brava defensa llegaron a 26.

Sin empates, pero de gran peloteo.

Y sin saber ni cómo ni cuándo nos encontramos con la grata noticia de que se habían llevado la segunda quiniela. Petra y María Consuelo, y que teníamos que cobrar los pesos de San Juan.

Los cobramos y más inflados que los globos dirigibles nos metimos de entrometidos en la última y fenomenal contienda del tercero; de blanco, la Eibarresa y María Consuelo, contra las azules, Mary y Josefina.

Pelotean una docena de tantos redondos fenomenales, que se reparten en estos admirables empates de una, dos, tres, cuatro y seis. Después... Después se acabó el mundo, porque Josefina, la bonita anarquista, el fenómeno del raquet, la dinamita pegando, la raqueta que hace silbar y echar chispas a la pelota, la que coloca, remata, contrarremata, enchula y rebotea como nadie, con la ayuda curiosa de Mary, atropelló a María Consuelo y descompuso a la Eibarresa con aquello de "quita el pistón y no mates más". Las dejó en 27.

Estuvo "devina", que dice Menéndez el "devino".

Hoy, lunes, la noche deslumbradora de todos los lunes.

Don FERNANDO.

GANARON LOS POLICIAS EL JUEGO DECISIVO DE LA SERIE ANOTANDO 9 CARRERAS POR 2 A LOS CARIBES

El team universitario se presentó sin pitchers en forma y con las posiciones de los players trocadas

Terminó en la mañana de ayer la serie entre Caribes y Policías con el juego decisivo celebrado en el stadium. En la tarde anterior, la del sábado primero de mayo, habían quedado a veintinueve iguales, empatados después de jugar doce innings de pelota sensacional, es decir empatada la serie por haber salido triunfante el club de los guardadores del orden, ya que la Universidad se había ido delante en la arrancada con dos victorias, ripostando los "polis" con tres, también consecutivas.

Abrió Marsans con Felo Córdoba en el box, a quien castigaron dándole siete hits en cinco innings y entregando el box a Pequeño estando empatado el juego a dos carreras. Pequeño fué mandado a la ducha al ponerse completamente wild y sentar el record de dar tres dead balls en una entrada, que fué la novena. Castillo se hizo cargo de los bultos postales y acabó la entrada al realizarse los dos outs que faltaban. Después cayeron las cortinas al consumir los Caribes sin resultado favorable su último turno a la majagua.

Las dos primeras anotaciones de los policías se efectuaron en el quinto inning cuando Ballesteros jonroneó con dos en bases, una línea aflaisada y mal medida por César Sánchez que hizo posible el batazo cuadrangular. Si Cecita atrapa esa bola se inmortaliza, pero no lo quiso así la suerte. En el sexto hicieron tres nuevas anotaciones por tubey de Cesáreo al center estando sobre las almohadas de tercera y primera Vieti y Maura, entrando después Cesáreo al ser adelantado a tercera por toque de bola de Sansirena y estar luego la bola ocupada en un roller de Ruiz a Inclán.

Y por último las cuatro del inning bataclánico, la del desconcierto, en el que Pequeño se convirtió en un mata-policías al emprenderla a dead balls con la gastada anatomía de los vigilantes, siendo los agraciados Castro (éste es bien joven) Ballesteros y Maura, dos reliquias históricas, pero que todavía le dan muy sabroso a la pelota. Hernández espantó un tubey, Puig single al center, Vieti single; estos trancazos ligados a los rompe-huesos hicieron saltar del box a Alfredo Pequeño, que estaba completamente fuera de forma.

Solamente dos carreras pudieron anotar los Caribes, y ésas se hicieron en el tercer inning cuando Inclán encontró tres corredores en las bases habiendo un solo out, en esa ocasión Rafaelito bateó de línea al center, pisando y entrando el de tercera, que lo era Manolo Córdoba. Luego Ortiz dió single al mismo territorio y anotó Bernal. Felo forzó después en segunda el out de Ortiz y se acabó lo que se daba. No volvió a entrar un Caribe más en la accesoria de Margot Chaleco.

Guasch y Pequeño habían sido utilizados como pitchers en la tarde del sábado y Felo Córdoba estaba fuera completamente de juego para el lanzamiento de bultos postales a home. Además, Tonilo no pudo jugar y hubo que poner al short Pi y Muñoz a ocupar el lugar de Tonilo en el jardín izquierdo, y en la receptoría a Bernal en lugar de Felo. Así con todas las posiciones trocadas y confundidas, apareció pitcheando en el box policíaco Ignacio Ruiz, el buen viejo lanzador, quien dominó en los momentos oportunos a los bateadores inclaneros.

Así terminó esta serie, la segunda que pierde el Universidad después de haber acabado con el Loma en otra serie de juegos de exhibición.

Perezlindo.

Véase el score:

POLICIA

	V.	C.	H.	O.	A.	E.
Hernández, 1b.	5	1	1	7	1	0
Castro, c.	4	2	1	4	1	0
Ballesteros, 2b.	4	2	4	6	1	0
Puig, lf.	3	1	1	5	0	0
Vieti, ss.	5	1	3	2	5	0
Maura, rf.	2	1	0	0	0	0
García, lf.	4	1	1	3	0	0
Sansirena, 3b.	3	0	0	0	2	0
Ruiz, p.	4	0	1	0	1	0
Arencibia, rf.	0	0	0	0	0	0
Totales	34	8	12	27	11	0

UNIVERSIDAD

	V.	C.	H.	O.	A.	E.
Muñoz, rf.	2	0	0	2	0	0
Monzón, 2b.	3	0	1	4	6	0
Inclán, 3b.	3	0	0	1	4	1
Ortiz, ss.	4	0	2	1	3	0
Córdoba, p. lf.	4	0	1	0	0	0
Sánchez, lf.	2	0	0	2	0	0
Dorticós, 1b.	4	0	0	12	1	0
Córdoba, cf.	4	1	3	3	0	0
Bernal, c.	4	1	1	2	1	0
Fernández, lf.	0	0	0	0	0	0
Pequeño, p.	1	0	0	0	1	0
Castillo, p.	1	0	0	0	0	0
Totales	32	2	8	21	16	1

Anotación por entradas

Policía	000 023 004	9
Universidad	002 000 000	2

Sumario

Three base hits: Ballesteros; S. Ruiz; M. Córdoba.

Two base hits: Bernal; C. García; C. Hernández.

Sacrifice hits: Puig, 2; Inclán; Sansirena.

Stolen bases: Maura; C. Hernández.

Double plays: Sansirena a Hernández a Ballesteros; Inclán a Dorticós a Bernal.

Struck outs: S. Ruiz, 3.

Bases on balls: S. Ruiz, 2, Pequeño, 1.

Passed balls: Córdoba a C. García; I. Ruiz a Pi Muñoz; Pequeño a Castro a Ballesteros a Maura.

Balk: Pequeño.

Tiempo: 2 horas 15 minutos.

Umpires: E. Gutiérrez (home); Atán (bases).

Scorer: Antonio Conejo.

Observaciones: hits a los pitchers: a R. Córdoba 7 en 5 innings y 21 veces al bate; a Pequeño, 5 en 3 1|2 innings y 13 veces al bate.

JOAQUIN GUTIERREZ NO PUDO BATEAR NI UN HIT

BRIDGEPORT, Con., mayo 2. A.P.) Joaquín Gutiérrez, el cubano del team Springfield, fué al bate cuatro veces en el juego de hoy, pero no pudo conectar la bola. Participó en un double-play.

Anotación por entradas

	C.	H.	E.
Sprinfield	3	10	1
Bridgeport	0	5	1

Baterías: O'Neal y O'Neil, Niderhorn; Thormahlen y Nagle.

	V.	C.	H.	O.	A.	E.
Gutiérrez	4	0	0	0	3	0

Será un gran programa el del miércoles en la A. Colón: Alís - Wallace

El ex-cabo Esparraguera aparecerá frente a la Pantera de Camajuaní, y el moro Abd-El-Kebir con el soldado Iglesias

Young Wallace, el excelente peso mediano americano, ha sido contratado por Santos y Artigas, para pelear el próximo miércoles, pasado mañana, con Ricardo Alis, campeón middle weight de España, considerado como uno de los más notables boxeadores europeos.

Esta pelea, será, a no dudarlo, una de las batallas más sangrientas y reñidas de cuantas se han efectuado en la Habana. Tanto Wallace como Alis, son además de científicos boxeadores, formidables peleadores, dos faiters que desde que suena la campana en el primer round hasta que la pelea ha terminado, se mantienen sin retroceder un paso, cambiando golpes.

Podemos anunciarle a nuestros lectores, que Ricardo Alis, es un maravilloso peleador, capaz de vencer a cualquier hombre de su peso, por lo que no nos resultaría extraño que en la noche del día cinco derrotase a "Chico" Wallace.

Wallace, se encuentra en admirable forma, según lo ha venido demostrando en sus últimas peleas, celebradas en varias ciudades de los Estados Unidos, por ello es que opinamos que la pelea Wallace-Alis, resulte uno de esos matchs sensacionales y emocionantes, de los que tanto gustan a la afición.

Esparraguera, el ex-campeón light heavy weight de Cuba, peleará en uno de los star bouts del excelente programa, teniendo por contrario al terrible villaclareño Clemente Sánchez, a quien se le conoce por la "Pantera de Camajuaní".

Recientemente, la "pantera" venció a Rico, el heavy weight oriental, a quien el propio Esparraguera no pudo tumbar ni una sola vez, sin embargo Sánchez, después de doce rounds de sangrienta y reñida pelea, logró propinarle un knock out de esos que no dejan lugar a dudas.

El ex-soldado Iglesia, nativo de la ciudad de los Ostiones, tendrá que demostrarnos sus adelantos frente al valiente moro Abd-El-Kebir, el que en la actualidad se encuentra en forma estupenda, pudiéndose dar el caso que tanto Iglesia como el moro, tengan que pelear muy duro para poder vencerse el uno al otro.

Cepero, un conterráneo de Iglesia, también peleará en este programa, llevando por contrario a Urbano Solera, el light weight de Chicho Fernández.

Jesús Rodríguez, el sufrido peso ligero completo del Hispano, peleará contra Rufino Alvarez, del Club de la Policía. Estas dos últimas peleas constarán de cuatro rounds cada una.

Las localidades se encuentran a la venta en la Arena Colón, donde los fanáticos las pueden adquirir con tiempo.

ESTA TODAVIA PELEANDO EL VIEJO JACK JOHNSON

NOGALES, mayo 2. (A.P.)—Jack Johnson, ex-campeón heavy weight del mundo ganó la decisión del referee en un bout a 15 rounds con Pat Lester, de Tucson, Arizona.

Inmediatamente después de la lucha anunció Johnson que aceptaría el desafío hecho por un representante de Luis Angel Firpo entre el ganador de la lucha de hoy y el toro de las Pampas.

NADADORA DE AGUA FRIA ESPERA PASAR EL CANAL

BOSTON, Mass., mayo 2.—(A.P.) Eva Morrison, de 20 años de edad, nadadora de Boston, recorrió dos millas a nado en las aguas de la bahía de Boston, que se hallaban a 40 grados de temperatura, en 28 minutos. La natación, dijo, era parte de su trainning para el probable intento de cruzar el canal de la Mancha este verano.

EN EL FRONTON JAI-ALAI

RESUMEN DE LAS FUNCIONES DE AYER

PRIMERA TANDA A LAS 2½ P. M.

Primer partido a 25 tantos: Blancos. Aguiar y Erdoza IV. Pagó la Mútua a $3.60.

Los azules, Sotolongo y Llano, quedaron en 17 tantos.

Primera quiniela: Machín. Pagó la Mútua a $6.20.

Segundo partido a 30 tantos: Blancos. Irigoyen Menor y Ansola. Pagó la Mútua a $3.60.

Los azules, Millán y Martín, quedaron en 26 tantos.

Segunda quiniela: Guruceaga. Pagó la Mútua a $5.00.

SEGUNDA TANDA A LAS 8½ P. M.

Primer partido a 25 tantos: Azules. Ferrer y Ugartechea. Pagó la Mútua a $3.60.

Los blancos, Guruceaga y Aristondo quedaron en 10 tantos.

Primera quiniela: Teodoro. Pagó la Mútua a $6.60.

Segundo partido a 30 tantos: Azules. Echeverría y Gutiérrez. Pagó la Mútua a $3.40.

Los blancos, Cazalis Mayor y Teodoro, quedaron en 21 tantos.

Segunda quiniela: Guruceaga.—Pagó la Mútua a $9.20.

MARTES 4 DE MAYO
A LAS 8 1|4 P. M.

Primer partido a 25 tantos
Sotolongo y Llano, blancos;
Ferrer y Erdoza IV, azules
A sacar blancos y azules del 9 1|2

Primera quiniela a 6 tantos
Machín; Irigoyen III; Millán;
Ugartechea; Abando; Ansola

Segundo partido a 25 tantos
Irigoyen III y Gómez, blancos;
Echeverría y Machín, azules
A sacar blancos y azules del 9 1|2

Segunda quiniela a 6 tantos
Erdoza Menor; Martín;
Teodoro; Irigoyen Mayor;
Cazalis Mayor; Gutiérrez

Tercer partido a 30 tantos
Irigoyen Mayor y Teodoro, blancos;
Cazalis Mayor y Martín, azules
A sacar blancos y azules del 9 1|2

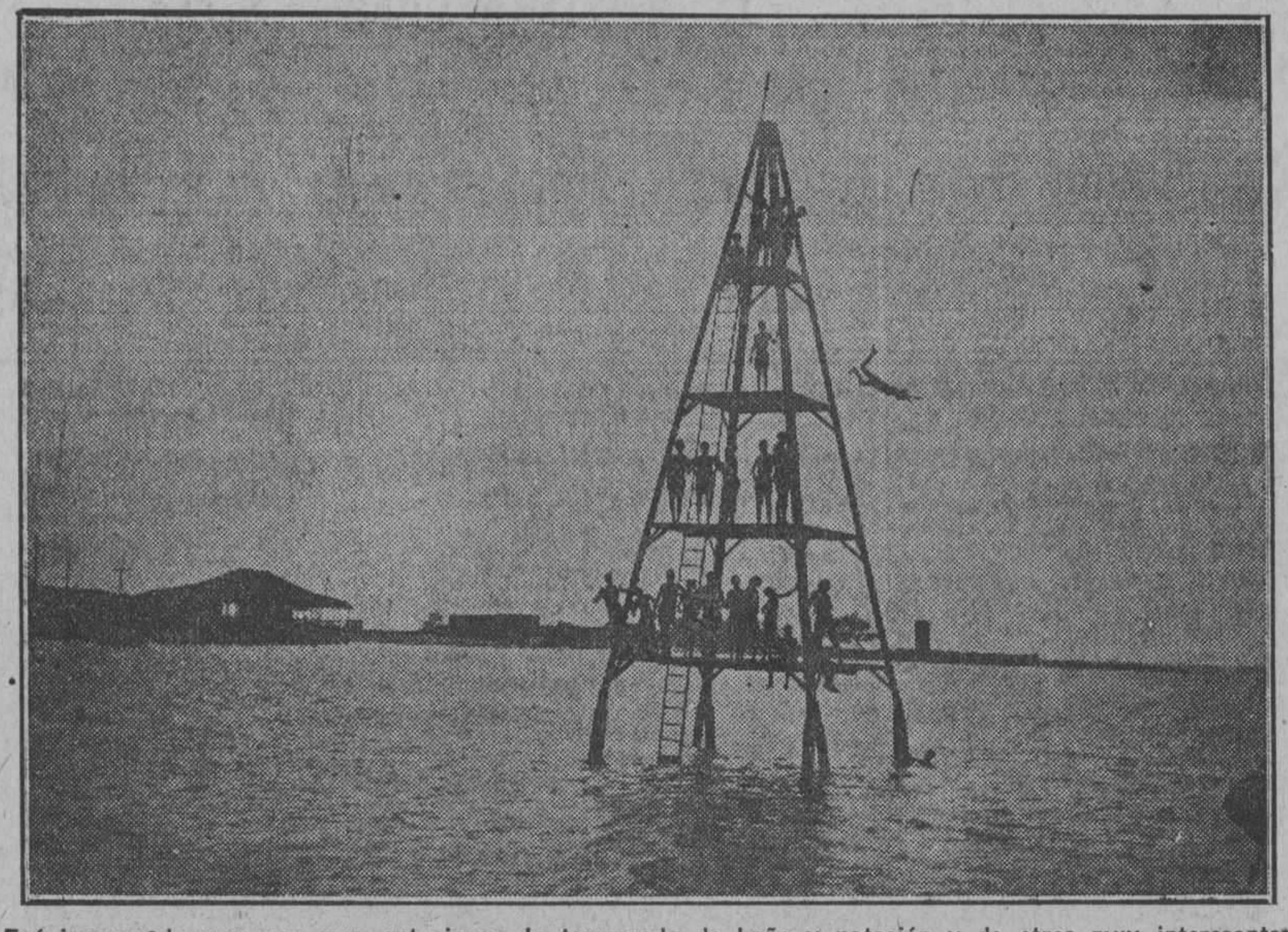

Fué inaugurada ayer con gran entusiasmo la temporada de baño y natación y de otros muy interesantes sports, en la playa de Marianao, en el balneario "La Concha" que administra con insuperado acierto Fausto Campuzano. Miles de bañistas acudieron desde muy temprano a refrescarse en las aguas del mar y a realizar ejercicios de natación, para los cuales existen premios valiosos a los que resulten triunfadores en las grandes justas que se avecinan. Pronto anunciaremos las fechas y condiciones para las fajas de boxeo, de todas las categorías, que se discutirán este verano sobre el ring de la playa, siendo Campuzano el referee, time keeper y promotor, todo en una pieza. En esta foto aparece la hermosa torre de acero que resulta el deleite de los bañistas al utilizarla para lanzarse de cada una de sus tres plataformas.

Con la mínima anotación ganó la Juventud Asturiana

(Viene de la pagna quince)

trarían después con la línea de defensas, que en estos últimos partidos de Campeonato nos estaba ofreciendo una labor admirable. Pero estos comentarios resultaron fallidos, y para satisfacción casi de la totalidad de la afición los leaders del Campeonato fueron derrotados, y no por cierto de muy difícil manera, pues aun cuando el score fué de 1x0 la clase de juego desarrollado por los jugadores astures fué más bien digno de un 5x0, anotación que no fué registrada en el match porque faltó un poco de decisión a los artilleros de la calle del Prado en algunos momentos y un poco de suerte también en otros.

A los siete minutos del primer tiempo consiguieron su goal los muchachos de la Juventud Asturiana. Fué en un centro precioso de su extremo izquierda y el balón iba a dar en el mismo larguero, pero Lages interpuso su diestra entre el balón y el palo, y al hacer un despeje flojo fué rematada la jugada, introduciéndose el balón en la red.

El match estuvo plagado de incidentes que se sucedieron porque el árbitro no supo cortarlos de raíz desde su comienzo, pero por suerte no hubo necesidad de suspender el partido y ganaron los que mejor jugaron. A última hora expulsó el referée a los jugadores Argüelles y Ocampo, de la Juventud Asturiana y del Iberia, respectivamente, quienes se creyeron estar en un ring y nos ofrecieron un rápido round en el que el que lleva el ilustre nombre cienfueguero recibió un knock-down.

Estas cosas del futbol no debemos tomarlas en serio. Después de haber aceptado como bien ganado el match entre Iberia y Olimpia la Federación Occidental, y de haber también dejado sin castigo al jugador Carracha, no merece la pena de tomar tan a pecho las cuestiones balompédicas. Esperaremos pues, a tener mejores federativos. Por eso pasamos por alto los "lunares" del juego.

En el primer match de Segunda Categoría, los pocos afortunados chicos del Catalunya vencieron a duras penas contra el Vigo con anotación de 2x1.

A los 25 minutos de juego los vigueses realizaron un ataque en el que intervino Charles, pero su despeje no fué del todo bueno y el balón fué a parar a la cabeza de Llama, quien se lo pasó a Coca y éste a boca de jarro le disparó un zimbombazo a Vidal marcando el primer goal.

A los diez minutos del Segundo Tiempo empató la anotación el Cataluña con un penalty-kick que fué convertido en tanto por el estilista Galcerán.

El otro goal catalán no vimos en la forma que fué anotado, ayer había mucha "gente" en el palomar de los que garrapateamos sobre las cuartillas y se hacía imposible no solo el trabajar, sino también el poder ver.

Saturno tuvo en sus manos el empate del juego al tirar un penalty, pero la suerte no lo acompañó y el chut que lanzó se estrelló contra el poste de la derecha de Vidal.

Los equipos se alinearon en esta forma:

Vigo: Martínez; Saturno y Gutiérrez, Aladino. González y Campos; Coca, Llamas, Pintos, Dopico y Edmundo.

Cataluña: Vidal; Garí y Charles; Fernando, Gimbernat y Fábregas; Galcerán, Graells, Codina, Janozzo y Polls.

Arbitró Jesús Hermo, bien.

En el partido de Segunda Categoría ganó el Victoria con score de 2x0. Y el match que jugaron por la mañana en los terrenos del Club Ferroviario en opción a la Copa del Senador Sr. Fernández Hermo, los clubs Fortuna y Centro Gallego resultó un triunfo para los muchachos de San Lázaro 114 que preside el Sr. Entrialgo. Se registró la mínima anotación y fué arbitrado por Zvonimir Mattievich.

EN EL NOVENO INNING LE GANARON LOS CUBS, AYER AL SAN LUIS POR 6 A 5

CHICAGO, mayo 2. (A.P.)—Por cuarta vez consecutva en su serie con los Cardenales, el Chicago se creció, ganando al San Luis, 6 a 5. Alexander tuvo un buen día en el box. Un error de Bottomley sobre una planchita en el noveno inning, fué lo que dió a los Cubs el juego.

Anotación por entradas

		C.	H.	E.
St. Louis	100 201 001	5	12	1
Chicago	010 010 121	6	11	2

Baterías: Shordel y OFarrell; Alexander y Hartnett.

EN UNA LUCHA EPICA VENCIERON LOS CARIBES EN LA TARDE DE AYER AL FAMOSO EQUIPO DE LOS MARQUESES

(Viene de la página quince)

Silva, que acababa de correr los obstáculos bajos, en los 200 metros.

"SIC TRANSIT..."

Al decaer el día, nosotros, que nunca hemos recibido más que los chiflados de la multitud al dar una decisión dudosa, pudimos apreciar lo cercano que está el Capitolio de la Roca Tarpeya, pues no faltó quien dijera que Pancho Arango nunca fué gran cosa y que la fama que alcanzó la debió tan sólo a los bombos que le daban los propios vedadistas.

Algunos fanáticos enragés indican, no sin razón, que el maestro Kraenzlein estuvo algo equivocado al meter a Aixelá en los 1,500 metros, distancia que nunca había corrido, en vez de dispararlo en los 400 y 800 tan sólo, en los que seguramente hubiera cogido puntos. También señalan hacia la ausencia del noruego Skarbrevik del shot put y jabalina, y hasta no faltó quien se quejara amargamente de la aparente falta de interés de Baró en los 3,000 metros después que vió perdido para él el primer lugar, así como que Fernández Andes en los 800 se dejara quitar hasta el cuarto puesto.

Sin embargo, todo lo anterior, así como magníficas demostraciones de Campanioni y Goti en los 3,000 metros y las de Ojeda y Alvarez Vega en los 800, fueron sólo incidentes favorables al Universidad sin importancia, como adversos resultaron la caída de un madero sobre Fuentefría y la ausencia de Gutiérrez de Belén en la garrocha, que permitió a Luis Diago coger un tercer lugar.

"Y SIGAMOS ADELANTE"

Como le sucediera a Napoleón, la estrella del Vedado subió, creció y cayó con Josefina, y perdóneme Francisco el símil, que no es venganza por haberme dejado mal en su duelo con Papyrus-Barrientos.

La presencia de los Dres. López del Valle y Clemente y Alberto Inclán en el terreno, no pudo menos que contribuir al éxito de los Caribes, no sólo por las inyecciones anti-rábicas que les pusieron a los atletas universitarios, sino también por el fluido magnético que desprenden sus personas.

Seis records fueron barridos de la lista en el curso de la tarde, siendo cuatro Caribes, un Jesuita y un Tigre Anaranjado los que se apuntaron la hazaña.

"MUCHO GUAJIRO"

Sanjurjo, la estrella de los Antiguos Alumnos de Belén, fué el héroe máximo de la jornada así como el mayor acumulador de puntos, llevando 13 a su haber. Este colosal atleta que jamás ha recibido la atención experta de un coach, triunfó por nariz con tiempo de record mediante su brinco final en los obstáculos altos, y cogió el segundo lugar en el salto alto, pero fué en la garrocha donde al saltar 12 pies 3-4 pulgadas, se coronó de laureles, mereciendo el aplauso de propios y extraños que sabían apreciar la labor del antiguo Guajiro, hoy civilizado habanero, que en manos inteligentes pudiera convertirse hasta en un rival de Charley Hoff.

Mendizázal, la ballena Universitaria, se colocó entre los lanzadores de más de 40 pies al disparar la férrea bola a esa distancia más 8 pulgadas, siendo este el primer éxito Caribe de la tarde.

Pepe Barrientos en los 100 metros, cual bala de mauser salida del cañón, arrancó y terminó como un volador, apuntándose un nuevo record de 10 4-5, y es posible que la visión de su temible rival pasándole por al lado, le rompió el espíritu a Pancho Arango, que desde ese momento fué tan sólo débil reflejo de su antigua gloria.

"UN SOLO CONTRARIO"

Es indiscutible que la actuación de Barrientos en los tracks del Norte le ha hecho dar un tremendo paso de avance, y eso, unido al desastre de Arango, trajo como consecuencia que sólo Mario González quedara para darle ayer la batalla al toro universitario.

Mario González, vencedor en los 400 metros, hizo su mejor demostración en los 200, donde, fatigado y partiendo con relativa lentitud, fué rápidamente avanzando, llegando a pasar del cuarto lugar al segundo en las últimas 10 yardas, siendo tan sólo el noble pecho de Pepe Barrientos el que evitó un nuevo éxito del gran sprinter Anaranjado, que en unos cuantos pasos más hubiese él solo consumado el empate de Caribes y Marqueses a 64 iguales, en cuyo estado, por tener mayor número de primer lugares, hubiera de todas maneras vencido el trabuco de Kendrigan en el field day.

Campuzano, el glorioso veterano Universitario, no ganó ningún evento, pero le cupo el honor de alcanzar cinco puntos para su team, los suficientes para ganar, sumados en igual número de eventos, ocupando el cuarto puesto en los 100 y 200 metros, salto largo, shot put y jabalina. Es mucho papalote esta chiringa.

"PRIERA LUMINARIA"

Otro atleta Caribe que demostró no tener contrarios en la milla y media milla fué Ruperto Notario, el cual jugó con Estévez y Fernández Andes, haciendo explotar ruidosamente a este último en los 800 metros. Su tiempo de 4.17 4⅕ en los 1,500 metros es magnífico, y únicamente el hecho de haber caído enfermo en su viaje al Norte, explica sus derrotas frente a adversarios que seguramente serían inferiores a él en calidad. Marcando un paso devastador, terminó con gran entereza, lo que nos hace creer que puede mejorar el tiempo de ayer si encuentra quien lo apure.

Estévez, que acumuló 11 puntos para su team, con segundos lugares en los 800 y 1,500 metros y la jabalina, y un tercer puesto en el lanzamiento del peso, no pudo alcanzar ni amenazar a Notario, teniendo que conformarse con el puesto de ocupante del hueco que antes en el equipo vedadista pertenecía a Francisco Arango.

Otro que se fué de rotura de record fué Silvio Ramírez en el martillo, que envió a 118 pies, 4 pulgadas, con lo cual quitó de la lista a Troadio Hernández, que tuvo que verlo todo muy complacido, sin competir, debido a sus fouls del jueves.

"PAN DE VIENA"

Ojeda, que corrió su última carrera, pues parte para Viena para adiestrarse como Fernández Soto en la ciencia de ojos, oído y nariz, mandó el resto de los 400 y 800. En la primera distancia fué penalizado con 8 metros—sólo pudo echarse 7 atrás por falta de espacio—y sin embargo le dió una tremenda batalla a Mario González, y en los 800 aseguró la victoria para su team al coger el show cuando se debilitó Fernández Andes como consecuencia de su regateo con el insumergible Notario.

Para lo último hemos dejado a Manolo Castro, el gran corredor de largas distancias de los Tigres Anaranjados, que le abrió una enorme brecha a sus adversarios y tuvo el placer de recibir, al terminar su jornada, la grata nueva de haber establecido un nuevo record de 10.13 1-5, que desplazaba al que tenía en su poder Coello. En este avento de 3,000 metros los Caribes pusieron una fuerte piedra para su eventual victoria al ganar cuatro puntos, cuando ya los expertos le asignaban por lo menos 10 a los andarines de Prado.

Animados por sus éxitos en los saltos y los obstáculos bajos, los Marqueses creyeron posible aún su victoria, pero otros hechos intervinieron, y, como dije antes, la estrella de Pancho Pons, como la de Napoleón, subió, creció y cayó con Josefina.

SALVATOR.

RESULTADOS DEL FIELD DAY:

Carrera de 110 Metros. Obstáculos Bajos

1.— Sanjurjo, A. A. B.
2.—S. Macías. U.
3.—Avilés. V. T. C.
4.—Fuentefrías. U
Tiempo: 16 3|5. Nuevo record de Cuba.

Lanzamiento del Peso de 16 Libras

1.—Mendizábal. U. 40-8.
2.—Eulogio Sardiñas. V. T. C. 37-9 3|4.
3.—L. Estévez. V. T. C. con 36-6 3|4.
4.—Campuzano. U. con 35 4 1|2.
El lanzamiento de Mendizábal es un nuevo Record de Cuba.

(Continau en la página diecinueve)

Frontón Jai-Alai

Ante otros dos llenos abigarrados y alborotantes se pelotearon las dos tandas dominicales en el viejo Jai-Alai

En el primero, Aguiar y Erdoza Cuarto, dejan en 17 a Sotolongo y Llano. Ricardo Irigoyen y Ansola, ganan un gran segundo a Millán y Martín

Hoy, lunes, es nuestro primero de Mayo, porque no daremos ni un solo golpe en el Jai-Alai

En el primero de la noche, Guruceaga y Aristondo, quedan en 10. Ganaron Ferrer y Ugartechea. El segundo lo ganaron Echeverría y Pepe María. Cazalis y Teodoro quedan en veintiuna

POR LA TARDE

Otros dos llenos; uno en la tanda de la tarde, otro en la de la noche; la afición no decae; la voluntad es cada día más exaltada; la alegría y los entusiasmos lejos de abatirse abren sus alas y ríen en las palmadas de las ovaciones clamorosas; el deporte al gallardo estilo "vascongué" se mantiene en el pináculo más alto de su grandeza; al dale que le das de la cesta, respondemos los entusiastas de la pelota con el dale que le das a los menudos. La suerte está echada. Fué un día piramidal de hace diecisiete años. Continuaremos en el tráfago por los siglos de los siglos y "amén". Antes de que la pelota acabe, que "pa" mi que no acabará nunca; ya estaremos todos "calvos".

Y tan y mientras que nos cae el pelo, continuemos, veamos lo que ocurre en el primero de la primera tanda del domingo, de 25 tantos, que pelotean los blancos, Aguiar y Erdoza Cuarto, contra los azules, Sotolongo y Llano. Las dos rachas, bastante furibundas, la primera blanca y la segunda azul, hacen un bravo empate en diez. Después, Aguiar y Erdoza, con una tanda de las que pesan, sujetan, dominan, aplastan a Sotolongo y Llano, que estuvieron medianetes y quedaron en 17.

Machín, nos ha resultado un dominguero más, ayer se llevó la primera quiniela.

Y nos fuimos de segundo, de 30 tantos, de blanco Irigoyen Menor y Ansola, contra Millán y Martín. Y como las "cañas" salieron "acordes", templadas las cestas y las pelotas calientes, nos soltaron un partido de caliente y vibrante peloteo, pues sin decaer los ánimos, pasaron arrogantemente iguales por una y dos; nueve, once, catorce, veinte, veintiuna, veintidos, veinticuatro y veintiseis. Y en un arranque, furibundo y frenético, se lo llevaron Ricardo Irigoyen y Ansola.

Los azules, del susto, se quedaron pegaos a la pared.

Y con esto y lo visto y lo cobrado de la segunda quiniela, que se llevó Guruceaga, se acabó la primera tanda dominical.

POR LA NOCHE

A la función que se celebró anoche en el frontón de Concordia y Lucena, acudió un público selecto y numeroso.

Se jugaron los dos partidos anunciados y las quinielas de ritual.

Salieron al asfalto para discutir el primero, Guruceaga y Aristondo, con indumentaria blanca, y Ferrer y Ugartechea, con la azul.

En este partido no hubo nada que sea digno de anotarse. La pareja azul, comenzó la pelea arrollando y llegó al final de la jornada de idéntica manera.

Para que el lector se dé cuenta de la forma como se corrieron los cartones del bando azul, sólo nos resta manifestar que en la primera decena era así el tanteo, tres blancos por diez azules; en la segunda, 7 por veinte, respectivamente y acabó la contienda con anotación de diez blancos por 25 azules.

Ferrer y Ugartechea que fueron los vencedores, pagaron a las mil maravillas, cada uno en sus respectivos cuadros y se llevaron el partido de "rositas", o lo que es lo mismo, de calle y sin obstáculo de ninguna clase.

Guruceaga y Aristondo fueron vilmente arrollados en este partido y eso que hicieron lo humanamente posible por quedar bien.

Y como ante la fuerza no hay resistencia, se conformaron con su suerte.

En el segundo, como partido extra actuaron, Cazáliz Mayor y Teodoro, con la insignia blanca y con la de color de cielo, Echeverría y Gutiérrez.

Ambas parejas comienzan la quimera procurando hacer "pupa" al enemigo; el peloteo de los primeros tantos unas veces se hace interminable y de corta duración, en otras.

Y al bregar en esta forma, la suerte empieza a serles propicia a Echevarría y Gutiérrez que se van distanciando de sus contrarios en esta forma: ocho blancos por diez azules y así respectivamente, 11 por 20; 18 por 25 y finalmente 21 por treinta.

Gutiérrez, el zaguero del día, no permitió ni por un solo momento que la pareja contraria le empatase el partido y aun hizo más este gran zaguero.

Bien secundado por su machacante Echeverría, llevó el partido en condiciones tan ventajosas que casi se podía asegurar que no perdería la contienda. El dinero se ofreció a como lo quisieran los que juegan siempre a la baja, en espera de que diese un cambio el partido y por esta vez no resultó.

Gutiérrez y Echeverría se anotaron otro nuevo triunfo en este partido y de verdad que lo merecían.

Cazáliz y Teodoro jugaron relativamente bien y no obstante salieron derrotados.

La primera quiniela se la fumó el ínclito Teodoro, y Guruceaga la de fin de fiesta.

F. RIVERO

LA CORONA Y PUNCH TRIUNFARON EN LOS DOS JUEGOS EFECTUADOS AYER DEL CAMPEONATO "INTER-FABRICAS"

Los players del Gener se pusieron un poco majaderos, pero se les redujo a la obediencia cuando Caraballo se hizo cargo del box, ganando este su segundo juego consecutivo

Los muchachos de "La Corona" se han adueñado del primer lugar en la contienda de los tabaqueros después de haber vencido en sus dos primeros encuentros, y el único que podrá compartir con ellos la supremacía del primer puesto en la primera semana del Campeonato serán los boys del Partagás si es que esta tarde logran hacerle morder el polvo de la derrota a los que llevan el nombre de los célebres amantes.

SE DESQUITARON LOS DEL "PUNCH"

La novena del Punch que hizo tan mala impresión en su juego inaugural, se desquitó y con creces de la batida que recibió el sábado en su match de ayer contra los muchachos de don Ramón, quienes no pudieron hacer ni siquiera la carrera de la honrilla. El pitcher Zaldívar sólo permitió dos hits, los cuales batearon Valdés y Zárate.

El Punch no estuvo muy bien en el fielding, pero con su fuerte batting compensaron los jugadores con ventaja notable todo lo mal que lo hicieron en el campo.

Larrinaga resultó el mejor bateador. Se anotó dos hits, pero éstos fueron de largas dimensiones, uno fué de tres bases y el otro de cuatro.

VOLVIERON A GANAR LOS DE "LA CORONA"

Los players del Gener tuvieron un buen comienzo en su encuentro contra los de La Corona haciendo dos carreras apenas se habían levantado las cortinas, pero sus contrarios le ripostaron con una, y más tarde, en el tercer episodio, hicieron un racimito de cinco carreras con las cuales pusieron la anotación a su favor y por mucho que hicieron después los de la calle de Monte no pudieron más que acercarse, y para eso, si fuésemos a entrar en el tecnicismo del juego habría que anular la carrera del octavo inning de acuerdo con la regla 22.

De este encuentro resultó lo más sensacional el skunk que dió el pitcher Caraballo, en el segundo inning, que fué cuando sustituyó en el centro del diamante a Campa, quien le dejó las bases llenas y sin haber un solo out. Hay que decir en honor a la verdad que a ello contribuyó también el mismo Club Gener perdiendo algunos de sus jugadores la cabeza en el corrido de las bases.

Lo más particular del match fué el que sólo se batearon singles; todos los hits fueron de una sola base. Y fué también el juego en el que se realizó el primer double play del Campeonato.

LOS JUEGOS DE ESTA TARDE

Hoy habrá un interesante double header, jugando en el primer turno los muchachos del Partagás y Romeo y Julieta, y en el segundo turno, Aguilitas y Crédito. Las Aguilitas de Bock que forman un conjunto magnífico van dispuestos a anotarse la primera victoria, y según nos dijo ayer el Delegado del Club, el gran cantante Planas, se hará cargo del box Papá Montero, que es el nombre por el que se conoce al gran Chilo Martínez. Indudablemente que las Aguilitas será una de las novenas que darán la batalla en esta contienda, y en el match de esta tarde los muchachos del Crédito tendrán un hueso muy duro que roer.

PETER.

A continuación van los scorers:

GENER

	V.	C.	H.	O.	A.	E.
Valdés, lf.	1	0	0	0	0	0
Colado, rf. lf.	4	0	1	1	0	0
García, c.	3	2	1	6	1	1
Solano, cf. p.	3	2	0	3	1	0
González, 1b. 3b.	4	1	0	3	1	0
Espinosa, p. cf.	4	0	1	0	2	1
Herrera, ss.	4	0	1	3	2	1
Rubio, 2b.	3	0	0	1	1	0
Cuevas, 3b. rf.	3	0	0	0	2	0
Fernández, lf. 1b.	2	0	0	4	0	0
Totales	31	5	4	21	10	3

LA CORONA

	V.	C.	H.	O.	A.	E.
Cortazar, 2b.	4	2	2	3	2	0
Balbín, c.	0	1	0	11	1	0
García, 3b.	3	1	1	0	2	0
Díaz, ss.	4	1	1	0	3	2
Falagán, 1b.	4	1	1	7	0	[illegible]
Santos, cf.	3	0	0	0	0	1
Caraballo, lf. p.	4	0	1	2	0	[illegible]
Santana, rf.	4	0	1	1	0	0
Campa, p. lf.	4	0	1	0	0	0
Totales	30	6	8	23	8	5

Anotación por entradas

Gener	200 002 01	5
La Corona	105 000 00x	6

(Continúa en la página diecinueve)

PARA LAS
VIAS DIGESTIVAS :: VIAS URINARIAS :: ARTRITISMO
Envasada solamente en los manantiales situados a 800 pies sobre el nivel del mar en el pueblo más sano y más pintoresco de Cuba.

AGUA DE SAN MIGUEL
LA MAS FINA DE MESA. EXIJALA EN SUS COMIDAS NO ADMITA OTRA EN CAMBIO
Proveedores de S. M. Alfonso XIII. Declarada de utilidad pública desde 1894. Gran Premio en las Exposiciones de Panamá y San Francisco.

24 1½ Botellas.... $1.70
Botellón de 20 litros . $1.00

Completamente natural sin la adición del gas carbónico muchas veces perjudicial para la salud.

Haga sus pedidos a los Agentes en la Habana: Sres. GARCIA, RAMOS Y Cía.
Almacén de Víveres Finos LA LUNA, Calzada y Paseo, Vedado.—TELEFONOS: F-1078, F-2398

M.E.C.D. 2016

TINTI MOLINA Y SUS CUBAN STAR EMBARCAN MANANA RUMBO A LOS E. UNIDOS

LA UNION ATLETICA DE AMATEURS ESTA ATRAVESANDO UNA CRISIS ECONOMICA

EN LA JUNTA DE PRESIDENTES DE CLUBS QUE IBA A EFECTUARSE EL DIA 28 Y QUE HA SIDO TRANSFERIDA PARA EL 6 DE MAYO, EL PRESIDENTE VILLALBA SOMETERA ALGUNOS PROBLEMAS SALVATORIOS A LA CONSIDERACION.—LOS "ATLETAS "PASADOS POR AGUA" DESAPARECERAN. — LOS TIGRES DEL ATLETICO PRESENTAN UN BUEN CONJUNTO EN EL CAMPEONATO DE BASE BALL

(POR "GALIANA")

La tarde del jueves sirvió, para nosotros, para algo más que la celebración de las eliminaciones del Field Day Libre de campo y pista de la Unión Atlética. Y es que, en los terrenos del Vedado Tennis tuvimos oportunidad de charlar por algún rato con el Presidente de la Unión Atlética, Willy Villalba, el cual nos comunicó asuntos de algún interés con relación a la junta de presidentes que fué convocada; y así mismo, pudimos ver al popular Fernando Ríos, que a más de referee oficial de nuestras luchas del ring, actuó de manager de los Tigres del Atlético que han de competir en el próximo campeonato nacional de baseball.

Con relación a la junta de Presidentes de Clubs que había sido convocada para el miércoles 28 en el Club Atlético de Cuba, Villalba nos dijo que dicha reunión no pudo efectuarse por falta de "quorum", pues aunque es lo cierto que estaban presentes Guillermo Zaldo, por el Vedado; Eliseo Guzmán, por el Loma Tennis; Dr. Gustavo Gutiérrez, por el Atlético; Dr. Luís Machado, por la Y. M. C. A.; Dr. Clemente Incián, por la Universidad, Oscar Massaguer, en representación legal del Club Náutico de Cienfuegos, y Horacio Alonso, en representación de los Policiacos, el quorum no pudo integrarse porque Don Horacio no podía obstentar la representación de su club según los estatutos vigentes en la Unión.

"Fué verdaderamente lamentable,—nos dijo Villalba— que dicha reunión no pudiera efectuarse, pues en ella se iban a tratar asuntos de gran importancia. La U.A. A. C. tiene necesidad de un cambio radical en sus entradas, pues de lo contrario no podrá sufragar los grandes gastos que originan las compras de medallas, etc. Hasta ahora la Unión podía hacerlo porque ella se entendía directamente con la celebración de los campeonatos, pero desde que se vienen fundando las Federaciones, las entradas de la Unión han ido disminuyendo y estamos en la actualidad en una situación bastante apretada".

"Además de este problema, pienso presentar a la consideración de los Presidentes de Clubs una medida radical para impedir que continúen compitiendo atletas que sólo son socios de las respectivas sociedades en el momento de efectuarse las competencias. Este es un particular que tiene que ser restringido y espero que con la cooperación de los señores presidentes, llegaremos a obtener nuestro propósito".

Como se ve, la idea de Villalba es verdaderamente excelente y si llega a acordarse algo concerciente a ese particular, se acabará el "relajo" (porque así hay que decirlo) que existe actualmente en algunos clubs y dejaremos de ver los eternos conflictos, que por dicha causa, se originan siempre al iniciarse una competencia o evento sportivo.

Los señores presidentes de los clubs inscriptos en la Unión deben ayudar a Villalba en este particular y así veremos que en poco tiempo se obtendrá un resultado práctico y podrán efectuarse las competencias sin que los Caribes lleven graduados como atletas y otras sociedades lleven atletas que en su vida han sido socios del club.

Fernando Ríos, el manager de los Atléticos, se siente sumamente satisfecho de la labor que están desarrollando sus muchachos en los juegos de práctica y espera que estos den bastante que hacer en la gran contienda que se avecina. El team del "Glorioso anaranjado" cuenta con uno de los mejores pitching staff de amateurs, y creemos que si los demás players del infield respondeen como es debido, el Atlético podrá ser factor de triunfo hasta los momentos finales de la contienda.

Lorenzo Becker, Nieto, Acosta y Pedrito Ruiz, que forman ese pitching staff de los Tigres, están actualmente en soberbias condiciones. Lorenzo ha pitcheado últimamente muy bien, y además, ha aumentado considerablemente su pujanza al bate, lo que dará al Atlético un hitter más en los momentos de apuros. Pedrito Ruiz, que resultó la sensación del pasado championship, ha mejorado su forma y ya no resulta tan wild, y por último, Becker,—según nos dice—estuvo pitcheando muy bien últimamente y posiblemente será el encargado de iniciar la campaña por los Tigres.

El infield con nombres como Quesada, Reyes, Octavio González y el short stop Palencia, puede dar bastante que hacer; sobre todo, si tenemos en cuenta que Octavio volverá a defender la tercera esquina para ayudar con su experiencia al novato Palencia en el short; mientras Reyes, que es algo bueno, pasará a la segunda almohadilla, donde tendrá campo abierto para actuar. Reguera en el catching, será uno de los mejores del circuito. Sus tiros a las bases son siempre precisos y su batting ha aumentado lo suficiente para poder ser considerado como un posible hitter de trescientos en la contienda que se avecina.

La defensa de ultra-muros, no ha sido distribuida todavía, tiene entendido,—y así me lo dijo Ríos— que los pitchers se turnarán en el outfield cuando no ocupen el box. La medida es excelente, pues los Tigres cuentan con un conjunto de lanzadores como Lorenzo, Acosta y Pedrito Ruiz, que a más de pitchear a la perfección, le dan muy duro a la "Harwood" y pueden ocupar sin dificultad un puesto en el line up regular.

Además, el pequeño Párraga, puede ocupar una plaza como en temporadas anteriores, y lo mismo puede decirse del viejo Estrada, que puede repetir su hazaña de 1925, y batear con tanta consistencia como cualquier novato de 19 o 20 años.

El team de los Tigres pues, luce bastante en el papel y sus dificultades sólo estriban en una posición: el campo corto, que será encomendado al novato Palencia, él cual puede o no, resultar una estrella en la posición. Si este chico resulta un torpedero como el polaco Arredondo, del Fortuna, podemos desde ahora asegurar que el Atlético será uno de los teams a vencer en la próxima contienda, pero si por el contrario, el muchacho no responde a las esperanzas que hay puestas en él, entonces todo se habrá perdido y los Tigres tendrán que batirse valientemente para no caer en la segunda división de la contienda.

GALI

SOLO FALTAN CINCO DIAS

Para la inauguración de la segunda temporada de carreras del Club Hípico de Cuba en el bello hipódromo de Oriental Park; Fanático no dejes amante del deporte hípico no dejes de concurrir a las carreras que se ofrecerán muy interesantes y variados programas.

NOTAS DEL RING

Jess MacKahon, el matchmaker de Tex Rickard, está discutiendo con el manager de Paul Berlembach los términos de un contrato para un match en el Madison Square. Paul quiere pegarse con Jack Delaney en el Yankee Stadium allá por el 16 o el 25 de junio, pero Delaney se niega a firmar para Tex Rickard. En caso de que este encuentro no pueda efectuarse, entonces Berlenbach contenderá con Young Stribling, si es que la comisión de New York se lo permite.

Existe, sin embargo, la creencia de que el match Delaney vs Berlenbach por la faja mundial del peso light heavy weight se llevará a efecto en el ring del Ebbets Field en Brooklyn y bajo el tutelaje de Hugo Fugazy, el célebre promotor italiano, que le está haciendo la guerra a Rickard.

Cinco interesantísimos programas de boxeo se efectuarán en el Madison S. Garden durante el mes de mayo. El día 7 contenderán Jack Renault y Jack De Mave en una pelea a doce rounds; el 14 subirán al ring Johnny Risko, el conquistador de diez rounds a decisión; Carpentier hará su reaparición en los rings americanos el día 21 peleando contra Eddie Huffman, un favorito de la Costa del Pasífico y por último, el día 27, el Garden abrirá sus puertas para el Beneficio de las Hermanas de la Caridad, donde se efectuará un programa excelente, que tiene la pelea McGraw vs Loayza como star bout.

Por mas que he investigado no encuentro nada mejor que las

CAPSULAS FRINÉ

para curar en breves dias y sin inyecciones, todas esas enfermedades propias de la juventud y que son tan molestas y perjudiciales á la salud.

EN TODAS LAS FARMACIAS

LABORATORIOS A. S. PAMIES

REUS — ESPAÑA

RICARDO ALIS ESTRENO EL RING DE LA PLAZA DE LAS ARENAS DE BARCELONA VENCIENDO A PORCHER

A LOS 17 AÑOS DE EDAD PELEO CON EL CAMPEON DE EU WELTER PERDIENDO POR PUNTOS DESPUES DE FRACTU RARSE LA MANO DERECHA ROPA, PIET HOBIN, DEL PESO

INTERVIEW CON EL CAMPEON DE ESPAÑA D EL PESO MEDIO

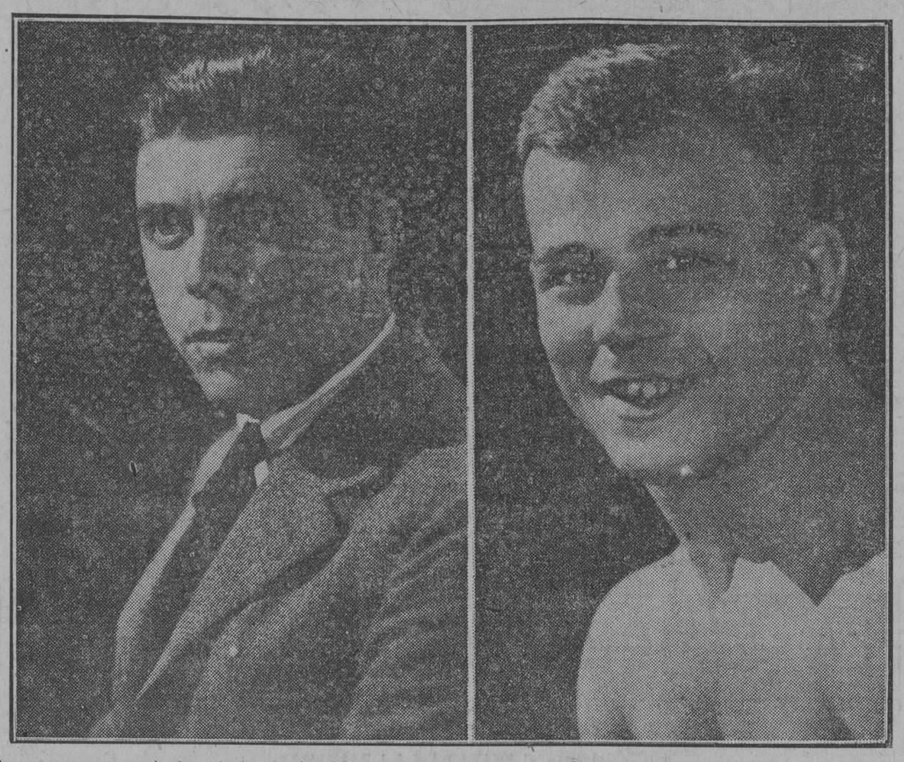

Aparece en este grabado, a la izquierda, Ricardo Alís, popular campeón de España del peso mediano, con el que celebramos la interview que acompaña al grabado. Alís peleará en la noche de pasado mañana con Young Wallace en la Arena Colón en el star bout a 12 rounds. A la derecha se encuentra su manager señor Paulí quien nos ha traído conjuntamente con Alís al peso ligero Tomás Cola y al peso pluma Luis Vallespin, tres grandes boxeadores españoles que vienen a hacer las delicias de los fanáticos en compañía de Hilario Martínez y Julián Morán.

—¿.....?

—Nací el día 7 de febrero de 1906 y por lo tanto cuento en la actualidad veinte años.

—¿.....?

A los 17 años, el día 17 de abril de 1923, gané el campeonato de España del peso welter, venciendo por puntos a Valls. A los tres meses tuve mi primer encuentro con un extranjero, venciendo al francés Violas, estando las apuestas de doble a sencillo en mi contra.

—¿.....?

—La primera pelea que se celebró en la Plaza de las Arenas de Barcelona, estando ésta completamente repleta de fanáticos, fué la mía con el campeón welter de Francia, L. Porcher. Gané por decisión y ese mismo día la Federación Española de Box lanzó el reto al campeón de Europa, reto que fué aceptado por la International Boxing Unión.

—¿.....?

—Día tres de febrero de 1924, en el campo que la Federación C. Barcelona posee en las Cortes, subimos al ring Piet Hobin, campeón de Europa, y yo. Durante los quince primeros rounds llevé la ventaja, pero como el manager de Hobin sabía que veinte rounds eran muchos para mis 17 años, puso esa condición y perdí la pelea por puntos en los últimos cinco rounds. En ese combate asistieron unos 35,000 fanáticos. Record éste que no ha sido aun igualado en España. Puede usted recordar, señor Cronista, que en esa pelea conseguí lo que nunca pudo boxer alguno, tumbar al campeón Hobin al suelo. Traté de acabar con él y para desgracia mía, me fracturé la mano derecha y tuve que estar fuera del ring cuatro meses y medio.

—¿.....?

Lea este articulito, que guardo como recuerdo y que nunca me desprenderé de él. El artículo al pie de la letra dice:

"Ricardos Alis es un boxeador artista que improvisa encima del ring. Pronto en el ataque, hábil en la defensa, ágil, sereno, resistente y valiente; tiene el dón de amoldarse fácilmente a cualquier táctica.

"Dotado de fuerte "punch", de una gran velocidad y de una sorprendente facultad de recuperación. Ricardo Alís, en su inexperimentada juventud es la más legítima esperanza del boxeo de nuestro país.

(f.) **D. Lorenzo Ramonet,**
Presidente de la Federación Española de Boxeo.

—¿.....?

Crecí, aumenté de peso y me fué imposible sostenerme en los welters, teniendo que rebajarme siete kilos, fuí a pelear con Jim Moran y perdí por puntos...

—¿.....?

Me dediqué a boxear como middleweight y vencí a Egrel, Pionnier, Urbain, Marco, Dumontin, Schladenhaufen, Piet Hobin, el mismo que me derrotó como welter. A Hobin le gané fácilmente esta vez. Poco después vencí por K. O. a Tomás Tomas y logré el campeonato middle de España, que aun ostento.

—¿.....?

—Mis mejores combates. A los 16 años vencí al francés Young Dumontel, a Ramón Miró, campeón de España, peso pluma; a Blind, campeón de España, peso ligero. A los 17 años vencí a Joe Walls, ganando el campeonato de España del peso welter.

—¿.....?

Ya que el campeón de Cuba me exige que demuestre mi calibre le prometo que el miércoles trataré de acabar con el americano que me traen, que dicen boxea mucho y tiene mucha experiencia.

—¿.....?

—Peleo con Charol en cualquier momento y creo vencerlo, pues mi izquierda trabajará a larga distancia lo suficiente. Es un error tratar de asegurar que Fulano vence a Ciclano, cuando no se ha visto a ambos en acción. Aquí, han visto a Charol, esperen verme a mí y entonces se podrá hacer un juicio aproximado.

—¿.....?

—No, señor, nunca he sido noqueado, ni espero serlo por ahora. Me siento muy fuerte y capaz de resistir lo que he resistido en prácticas... el fenomenal punch de nuestro campeón heavyweight, gran amigo mío, Paulino Uzcudun.

—¿.....?

—Hemos venido a vencer a nuestros contrarios y a ganar pesetas. Para ambas cosas es necesario cuidarse mucho y nosotros estamos sometidos a un trainning riguroso y animoso para seguir la senda emprendida por Hilario y Moran.

—¿.....?

—Prefiero pelear con boxers cubanos y americanos, pues para pelear con "compañeros" tendremos tiempo cuando volvamos a nuestra Patria.

—¿.....?

—Puede saludar a todos los fanáticos en mi nombre y ojalá obtenga el mismo éxito que he obtenido en España, donde cada vez que peleo tengo la satisfacción de ver el local lleno de fanáticos que me quieren, porque conocen mi lema: "Pelear todo lo que sé y puedo, sin prestar atención al calibre de mis contrarios". Subo al ring para vencer, cueste lo que cueste, y aquí aun haré más, pues quiero que los fanáticos de mi Patria sepan que también Ricardo Alís puso el nombre del boxeo español a la altura que supieron ponerlo Hilario Martínez y Julián Morán.

ALGUNAS INTERESANTES NOTAS HIPICAS

AYER PRACTICARON MUCHISIMOS EJEMPLARES EN ORIENTAL PARK.—EN EL CLUB HOUSE SE ESTABLECERA UNA MUTUA.—EL EMBULLO PARA LAS CARRERAS CRECE POR MOMENTOS Y YA SON MUCHOS LOS ASPIRANTES AL HANDICAP "PRESIDENTE MACHADO".—HAY MUCHOS JOCKEYS INSCRIPTOS.—LA INAUGURACION DE LA TEMPORADA SERA EL DIA 8.

Ayer fué mucho mayor el número de ejemplares que salieron a las prácticas que diariamente se efectúan en el hermoso track de Oriental Park, y que están poniendo a los pur sangs en excelentes condiciones para las justas hípicas que se efectuarán este verano en nuestro hipódromo y que comenzarán el sábado 8 de mayo, bajo la tutela del Club Hípico de Cuba.

Los dueños de ejemplares, los trainers y los aficionados al bello deporte hípico que presenciaron esas prácticas, tuvieron frases de elogio para el estado actual de la pista,—que está en soberbias condiciones para las carreras,—y declararon que esperan muy confiados que los pur sangs que compitan en el próximo meeting puedan desarrollar su mejor esfuerzo en cada prueba a que sean sometidos.

Los caballos podrán ahora correr libremente en el track, haciendo posible que se produzcan interesantísimas carreras, tanto en los grupos de handicaps como en los de inferior calidad. La labor de reconstrucción llevada a efecto por el Club Hípico en la pista de Oriental Park ha puesto el track en excelentes condiciones y ya no habrá que temer a las malas demostraciones durante el curso de las carreras.

Solamente faltan seis días para la fecha fijada para dar comienzo a la temporada hípica; la cual es sumamente ansiada por la afición en general, que espera deleitarse en grande durante el verano con las carreras de caballos que le presentarán los sábados y domingo, el Club Hípico en Oriental Park.

Para mayor comodidad de las familias que acudan al regio Club House a presenciar las carreras de la próxima temporada, el Club Hípico establecerá una mututa en ese mismo lugar, siendo esta la primera vez que en Cuba se haga tal cosa; además, frente a la caseta de los Jueces de llegada se ha colocado una señal, como las que se usan en los tracks suramericanos y en el Hipódromo de San Sebastián en España, la cual servirá en mucho a los jockeys a conocer la meta de la carrera, y sabrán enfilar a tiempo los caballos, para que éstos hagan su esfuerzo final.

Los ejemplares "Muriel S", "His Own" y "Brillo", que fueron comprados por el trainer W. A. Daily en Maryland con destino a los propietarios locales, acaban de llegar a la Habana y ya se encuentran alojados en los amplios establos de Oriental Park. Mañana iniciarán sus prácticas y si recuperan su forma pronto, harán su primera aparición, el día inaugural de la temporada.

El cuerpo de jockeys de la próxima temporada ha sido aumentado con la entrada del veterano Guy Garner, que ya estuvo en Cuba, y que viene contratado por un turfmen americano para que le guíe sus ejemplares los días de los grandes premios. Así mismo, pronto llegará a Oriental Park, el jockey Madeira, que viene contratado por la cuadra de W. A. Daily.

Hasta los presentes momentos el cuerpo de jockeys del próximo meeting lo componen:

A. Perdomo; A. Alonso; O. Pernia; Johnny Evans, James Frederick; A. Goyanes; J. Gutiérrez; D. Osmer; A. Piñón y James Woodstrock como maestros ya consagrados en anteriores temporadas y J. Lanveid, M. Monzón, E. Santiago, M. Antón, L. Clark, J. Cienfuegos, J. M. Castro, M. Díaz, Alberto Fernández, A. Fermín, M. García, J. Guerra, F. Hernández, T. Keforver, L. Oackley y A. Ramírez, como aprendices.

Ultimamente se han hecho muchas inscripciones de ejemplares en los registros del Racing Secretary en Oriental Park, pudiendo mencionarse los siguientes ejemplares:

Dueño: S. Fill, Ejemplar, Uncle Sunny, Polo Club; Manuel Salvador, Runchief; J. W. Plunkett, Bungling; Miss Chambers, Armendee, Wawona; Ray Miller, Gupton, Glittergold; Mrs. J. D. Clair, Sling; Harry Picon, Ruikarous; C. W. Jones, Blowing Bubbles; Mercedes Stable, Occidenta, Confederacy, Alazon, Sweet Cookie, Foxy; Criollo Staple, Recomendation, Lady Colito, Flash Royal; W. J. Jones, Jocose, Duth Barton; D. Grant, Elwood K; J. Hart, Cassie Ann; L. Oackley, Lindalta.

Con esta pequeña lista y la última recientemente publicada encontrarán los fanáticos un material suficiente para hacer sus mejores "tips" para el inicio de la próxima campaña.

ESTOMAGO SANO

MAGNESIA SARRA

En todas las farmacias Precio $0.85

LOS CUBANS STARS DE MOLINA SE VAN PARA EL NORTE EL MARTES

Llevan un buen número de reclutas en el team. Debutan el domingo en Chicago

El veterano manager Tinti Molina tiene ya lista su novena para embarcar rumbo a los E. U. donde contenderán en las ligas de color americanas. El team sale el martes 4 por la vía Key West y esperan llegar a Chicago antes del sábado para practicar.

El debut lo efectuarán el domingo 9, jugando contra el club "Pyotts", con el que efectuarán una serie de cuatro juegos. Después jugarán contra los Lincoln Giants y más tarde con los Monacri..

Molina ha reorganizado convenientemente su novena y lleva este año ocho peloteros jóvenes, de los más distinguidos en los últimos campeonatos efectuados aquí y en Oriente, y espera que den un buen resultado en su primer viaje a la tierra de Uncle Sam.

Los Team lo forman: Dreke, Mayari, Sierra, Alfonso, David Gómez, y Calderón, R. Pedroso, Cuco Correa y Cándido López como novatos.

Los pitchers son: Díaz, Pedemonte, Rossell y David Gómez, y puede ser muy bien que Mayarí se turne una que otra vez.

La estrella del team será Rossell que obtuvo muy resonantes triunfos en el campeonato efectuado últimamente en Oriente, aunque también se espera mucho de Yoyo Díaz, que es un excelente lanzador derecho.

El equipo de Basket Ball "Cooperación" representará a México en las competencias Internacionales

El día 12 de abril del presente año terminó en la capital de Méjico el 5o Campeonato Nacional de Basket Ball organizado para saber a quién correspondía la primacía en este deporte así como para seleccionar la quinta que ha de representar a la República Mejicana en las Competencias Internacionales de octubre, conocidas bajo el nombre de Primeros Juegos Deportivos Centro Americanos. Estos eventos están bajo el patronato del señor Presidente de los Estados Unidos Mejicanos y del Comité Internacional Olímpico.

El resultado final de los encuentros de Basket Ball fué el triunfo obtenido por el equipo Cooperación, que por segunda vez volvió a conquistar el Campeonato de la República, luchando contra equipos venidos de Chihuahua, Guadalajara, Veracruz, Puebla y otros lugares y llevando "Cooperación" la representación del Distrito Federal.

Integran el equipo vencedor jugadores ampliamente estimados en los círculos deportivos, tanto por su brillante actuación en el terreno de la lucha, como en otras características de la vida deportiva.

El equipo que representará a Méjico en los torneos Internacionales de Basket Ball, en el mes de octubre, estará integrado por los señores Rubén López, Ernesto López, Adolfo Uribe Jaso, Santiago Mc Gregor y Rojo de la Vega.

De acuerdo con las reglamentaciones especiales, se harán algunas modificaciones a efecto de estudiar la forma en que representen dignamente el nombre de Mejico en los Primeros Juegos Deportivos Centro Americanos.

Al Campeonato de Basket Ball seguirán los de algunos otros deportes, con el objeto de conseguir que para el mes de octubre estén seleccionados ya los distintos equipos que han de competir en las grandes competencias.

UNA COMISION RECORRERA LOS PAISES CENTRO AMERICANOS

Uno de los deseos más vehementes de la Junta Nacional Mejicana, es el de establecer una mutua corriente de afinidad entre los países que han de competir, a efecto de que al igual que sucede en Méjico, en el resto de las naciones invitadas el entusiasmo vaya en aumento y para la fecha de los juegos, 12 de octubre del año en curso, los resultados de la labor encaminada a este fin, produzcan una concurrencia numerosa.

Para realizar estas labores la Junta Nacional tiene actualmente en estudio el envía de una comisión que recorra todos los países participantes, en viaje de organización y propaganda.

No se escapará a la penetración de nuestros lectores que este es sin duda el medio más eficaz para obtener el éxito que se desea, ya que los comisionados serán seleccionados entre nuestros elementos deportivos de más importancia, significados por su cariño al deporte y su eficiencia para la labor que se proyecta desarrollar. Como en varios de los países que han de concurrir a los grandes Juegos Deportivos Centroamericanos, la organización no es todavía suficientemente extensa, los miembros de la comisión citada llevarán la misión de dar sugestiones y poner en práctica todos aquellos proyectos que tiendan a resolver el ideal de una unión perfecta, entre los elementos que se dedican al cultivo del músculo.

Igualmente, los comisionados de referencia llevarán a cabo una intensa labor de propaganda, en periódicos, folletos y conferencias, para además de dar a conocer el ambiente actual mejicano a este respecto, insistir en la importancia que para el futuro de la raza entrañan los primeros Juegos Centroamericanos, y la necesidad de que todas las naciones participantes en los juegos asistan a Méjico.

Para lograrlo, la tendencia principal de esta Delegación, estará encaminada a organizar en cada país las Juntas Nacionales correspondientes, en las cuales estarán representadas todas las fuerzas que puedan servir para conseguir la asistencia de los países a los primeros Juegos Deportivos Centroamericanos.

Como es bien sabido, en cada Junta Nacional tienen asiento un representante del Gobierno de cada país, un representante de la Confederación Deportica o de los elementos dedicados a estas actividades, un representante del Comité Internacional Olímpico y un miembro del Comité Olímpico Nacional.

Estas cuátro personas quedarán con el encargo de realizar en cada nación igual obra que la que ha estado haciendo en Méjico la Junta Nacional.

La Comisión llevará un material completo por lo que se refiere a carteles y estampillas de propaganda, reglas y bases de competencia, y hojas de inscripción para si fuere posible asegurar la inscripción de cada país antes de salir de él.

POLO EN EL CAMPAMENTO DE COLUMBIA

Antier a las cuatro de la tarde se celebró en los terrenos de Polo del Campeonato de Columbia un magnífico juego de polo entre los teams Azul y Blanco en opción del premio que donó el Sr. Joseito Gómez Mena, que consistía en cuatro relojes de pulsera de oro.

El Gran Stand se encontraba colmadísimo de bellas y seductoras damas de nuestra mejos sociedad.

El Comandante Veterinario Jesús L. Vega, Capitán del Team de Polo del Ejército, que debido a su gran juego era uno de los predilectos de los fanáticos, colgó el mallet y se va a dedicar a vacunar canes para de esa manera coadyuvar a la obra de profilaxis contra la rabia que la Secretaría de Sanidad y Beneficencia tiene emprendida, así es que ya lo saben sus amigos y admiradores.

El line up de los teams es el siguiente:

TEAM AZUL

Montalvo, Chapman, Jiménez y Vega.

TEAM BLANCO

Salmón, P. Plá, Hirribarne y Arteaga.

El juego se desarrolló de la siguiente forma:

PRIMER PERIODO

Tira el referee la bola, que le recibe Jiménez, quien se la pasa a Vega, y después de recorrer todo el terreno con ella se la quita Arteaga que la pasa a Plá que sostiene una lucha constante con los contrarios y en los momentos en que estaba frente a su goal saca Vega la bola de aut side, saca la bola Arteaga que se la quita Coquito, pero Plá, que estaba esperando una oportunidad, vuelve a coger la bola y hace el primer goal de la tarde.

SEGUNDO PERIODO

Tiro del centro del terreno el referee la bola que la toma Arteaga, pero este al querer alargar la jugada le quita la bola Chapman, quien se la entrega a Vega que la hace avanzar 50 yardas, mereciendo los aplausos del público pero parece que los azules no querían que de ninguna manera le anotaran los blancos y Salmón le quita la bola a Vega y perseguido por sus contrarios logra hacer goal.

TERCER PERIODO

Vienen al centro del terreno y después que el referee tira la bola se enreda entre entre las patas de los caballos y después de una gran lucha se queda Plá solo con la bola, pero frente al goal; llega Jiménez y lo interfiere, pero él sigue y le quita la bola y hace otro goal.

Vienen al centro del terreno, tira el referee la bola, la toma Montalvo, se la quita Arteaga, que se la pasa a Plá, pero queriendo repetir la jugada hace una interferencia, logrando quitarle la bola y traerla a su terreno, pero nuevamente le quita la bola Hirribarne que la trae, se la entrega al lado de las tablas a Plá y de un fenomenal baquet hace un goal que dejó completamente asombrado al público.

En el centro del terreno ambos teams les es lanzada la bola por el referee, la coge Jiménez que quiere hacerle una defensa a su team, pero siéndole la suerte adversa en los momentos que logra tener la bola frente a su goal se la quita Arteaga que sale con ella y se la entrega a Hirribarne que hace goal.

Al terminarse este período, Panchito Plá es calurosamente felicitado por las damas por su brillante actuación durante este período.

CUARTO PERIODO

Parece que los blancos que se encontraban algo fuera de juego debido al gran ataque de los azules empiezan a perder el miedo y después de varios pases e interferencias logra el Capitán Jiménez hacer un goal que mereció los aplausos del público.

QUINTO PERIODO

Siguen los blancos queriendo empatar el juego y de un pase que le hace Vega a Jiménez logra quitarle la bola a sus contrarios de una manera que en los momentos en que se dieron cuenta vuelve Vega a hacerse cargo de la bola y hace goal.

SEXTO PERIODO

Los azules que ven que ya los blancos estaban despertando del sueño empezaron a apretar nuevamente, y cuando el referee tira la bola la toma Arteaga que se la pasa a Hirribarne, a este se la quita Coquito Montalvo, que se la pasa a Vega, pero a este se laquita el héroe de la tarde, haciendo su carto goal.

Vienen al centro del terreno tira el referee la bola, la toma Chapman, que se la pasa a Vega, éste a Montalvo, a quien se la quita Arteaga y se la entrega a Hirribarne que hace goal.

	Períodos	T.
Azules	1 1 3 0 0 2	—7
Blancos.	0 0 0 1 1 0	—2

Referee: Coronel Eugenio Silva.
Anotador: Martínez.

EN EL HABANA-MADRID

LUNES 3 DE MAYO
A LAS 8 1|2 P. M.

Primer partido a 25 tantos
Mary y Aurora, blancos;
Elena y Gloria, azules
A sacar blancos y azules del 11
Primera quiniela a 6 tantos
Encarna; Mary; Elisa;
Carmenchu; Angela; Paquita
Segundo partido a 30 tantos
Angeles y Petra, blancos;
Sagrario y M. Consuelo, azules
A sacar blancos del cuadro 12 1|2; azules del 12
Segunda quiniela a 6 tantos
Gloria; Angeles; Lolina;
Petra; Gracia; M. Consuelo
Tercer partido a 30 tantos
Marcelina y Lolina, blancos;
Rosita y Gracia, azules
A sacar blancos y azules del 11

COMO SE HAN DE ENTENDER LAS REGLAS DE TRACK EN LAS CARRERAS DE OBSTACULOS

Para que los fanáticos puedan juzgar sobre la descalificación del atleta J. Sorzano del V. T. C. en la carrera de obstáculos altos en las pasadas eliminaciones, a título de información les facilitaremos los siguientes datos:

Las reglas oficiales en Cuba para Competencias Atléticas, aprobadas por la U. A. de A. de C., dicen en su Regla 35 lo siguiente:

"El competidor que derribe tres o más obstáculos o cualquier porción de tres o más, será eliminado de dicha carrera".

El Official Handbook (1924) of the Intercollegiate Association of Amateurs Athletes of America, en su regla 40 dice:

"A competitor knocking down three or more hurdles or ay portion of three or more hurdles in a race shal be disqualified".

El Official Athletic Rules of the Amateur Athletic Union of the United States (1926) en su regla XLII, inciso 7, dice:

"A competitor knocking down three or more hurdles or any portion of three or more hurdles, shall be disqualified. A part of a hurdle shall constitute a hurdle por the purpose of this section".

The Athletic Rules of the International Amateur Arhletic Federation, que rigen en las Olimpíadas, en su regla XL, dice:

"A competitor knocking down three or more hurdles or any porcion of three or more hurdes in a race shall be disqualified.

Each competitor shall have his own lane of hurdles and shall keep to that lane throughout the race".

Con estos datos pueden los fanáticos dar su opinión sobre el caso en cuestión.

Sportfolio

Cuál es el juego más largo que se ha jugado en la liga americana?

Pelea el boxer Jimmy Goodrich bajo su verdadero nombre?

Cuántos jonrones bateó Roger Honrsby en 1925?

Cuál es la mayor distancia que un hombre ha caminado en un día?

Es out un corredor que, después de cruzar la primera almohadilla tome un mal camino?

Dónde se encuentran los ejemplares Levúlose, Andresito, Carlota y otros más? (Raimundo Pagés).

Quién va a ser el starter del próximo meeting de Verano? Y qué vale hacerse socio del Club Hípico de Cuba? (Raimundo Pagés).

Antes de dedicarse a las luchas, qué profesión ejercía Pablo Alvarez, "el Español Incógnito"? (Amador Somoano).

Qué tiempo hace que vino a Cuba el Conde Koma con sus prácticas de luchas? (Amador Somoano).

Estuvo alguna vez en España el Conde Koma?

RESPUESTAS A LAS PREGUNTAS DE AYER

Roger Honrsby está considerado por su potentísimo batting como superior a Frankie Frisch en la segunda base.

J. R.—Valentín Dreke luce superior a Cheo Ramos, tanto al bate como al campo.

J. R.—Paito Herrera, actualmente con el Boston americano, es la mejor segunda base que hay en Cuba. Cheo Ramos es el mejor right fielder.

J. R.—Mike González es el mejor de todos los catchers cubanos. Entre Julio Rojo y José M. Fernández, nos quedamos con este último, según actuó en la última temporada de baseball.

G. G.—Quitando a Babe Ruth, es Lou Gehring, el inicialista, el player que más duro batea en los New York Yankees.

Lefty Groves, del Filadelfia americano, pitcheó cinco juegos completos en la pasada temporada.

El caballo "Sting", contendió en siete carreras el año pasado; ganó 5 de ellas, en una quedó segundo y en la otra, fuera del dinero.

Harry Vardon ha sido campeón de golf de Inglaterra en seis ocasiones distintas.

Los Juegos Olímpicos de 1928 tendrán lugar en Amsterdam.

G. Hecker, un jugador de las ligas mayores en 1886, ha sido el único player que ha logrado anotar siete carreras en un juego.

LEA MAÑANA SPORTFOLIO

Nota:—Hemos recibido algunas cartas de fanáticos que nos hacen preguntas acerca de los artistas del Teatro Martí, de asuntos de Política y otros que no tienen que ver nada con los deportes. Le rogamos a esos señores que trasladen sus preguntas a otras secciones de este DIARIO, pues aquí solamente contestamos asuntos de sports.

PURGANTE YER

NECESARIO PARA VIVIR BIEN
INDISPENSABLE PARA VIVIR SANO

Peligra constantemente su salud si descuida usted la limpieza de su aparato gastrointestinal.

EL PURGANTE YER

es de un sabor delicioso; obra sin violencia: no irrita el intestino y es, a la par, el más seguro e inofensivo de los purgantes.

LOS NIÑOS LO TOMAN COMO UNA GOLOSINA

EL MEJOR PARA NIÑOS, ADULTOS Y ANCIANOS

Una caja tiene 2 pastillas. Con 2 pastillas pueden purgarse 4 niños o 2 personas mayores.

CERVEZA: ¡DEME MEDIA "TROPICAL"!

M.E.C.D. 2016

DIARIO DE LA MARINA

FUNDADO EN 1832

DIRIGIDO HASTA 1919 POR DON NICOLAS RIVERO Y MURIZ.

DIRECTOR: JOSE IGNACIO RIVERO Y ALONSO.

Editado por la Compañía DIARIO DE LA MARINA (S. A.) cuyo programa consiste "en la defensa de los intereses generales y permanentes de la Nación cubana, de los especiales de la colonia española establecida en la misma y de la unión y armonía entre los diversos elementos que conviven en el país."—Art. 1o. de los Estatutos.

Presidente: Conde del Rivero. Secretario: Manuel Abril y Ochoa. Tesorero: Joaquín Pina

ADMINISTRADOR: JOSE SOBRINO Y GONZALEZ

OFICINAS: Habana, DIARIO DE LA MARINA. Nueva York, Broadway at 71st. St., Madrid, Arrieta núm. 9. París, 61 Boulevard Haussmann.

PRECIOS DE SUSCRIPCION

HABANA		PROVINCIAS		EXTRANJERO	
1 mes	$ 1.60	1 mes	$ 1.70	3 meses	$ 6.00
3 id.	„ 4.80	3 id.	„ 5.00	6 id.	„ 11.00
6 id.	„ 9.00	6 id.	„ 9.50		
1 año	„ 18.00	1 año	„ 19.00	1 año	„ 21.00

TELEFONOS:

Quejas de Suscriptores	M-8494	Deportes	M-4339
Anuncios Económicos	A-3856	Secretaría de la Empresa	M-7714
Anuncios Administración	A-5334	Secretaría de la Dirección	M-9785
Redacción	A-0301	Fotógrafo	M-5844
Repórters	M-6144	Imprenta	M-9665

PASEO DE MARTI 103 APARTADO 1010 CABLE: DIARIO, HABANA

MIEMBRO DECANO EN CUBA DE "THE ASSOCIATED PRESS"

VIDA MUNDIAL

POR TODAS PARTES SE VE EN EL MUNDO LA PREOCUPACION DE RESOLVER LAS CUESTIONES ECONOMICAS.—"EN CUBA, DICE EL PRESIDENTE GERARDO MACHADO, SI LOS PRODUCTORES AMERICANOS DESEAN EL COMERCIO DE CUBA, DEBEN AYUDAR AL RESTABLECIMIENTO DE SU NORMALIDAD ECONOMICA"

En Ginebra comenzaron el 26 de Abril las Conferencias de la Comisión Internacional para la preparación de una Conferencia Económica Internacional, bajo los auspicios de la Liga de Naciones, en la que se tratará de los problemas de la producción y distribución de los artículos de primera necesidad para la alimentación.

En Europa se intensifica la producción de los productos alimenticios que se arrancan a la tierra para independizarse económicamente unas Naciones de otras.

En el extremo Oriente, en China, un iris de paz corona el triunfo del General Wu-Pei-Fu, que significa el Individualismo frente al Comunismo del Soviet, con la vuelta, por tanto, al cultivo intenso del suelo abandonando las falacias que Karakhan le traía de Moscou con la predicación de las doctrinas comunistas.

EN CUBA

"Si los productores americanos desean el comercio de Cuba, decía el 29 de Abril el Presidente Machado, en Nota entregada a la Prensa, y quieren conservarlo casi exclusivamente, merced a las ventajas y concesiones derivadas de un Tratado, deben ayudar al restablecimiento y mantenimiento de su normalidad económica para lograr que continúe siendo un consumidor de gran fuerza, y a fin de conservar las preferentes ventajas de que disfrutan, buscar el medio de ofrecer compensaciones recíprocas a los productos característicos de Cuba."

"El pueblo de los Estados Unidos —añadió el Presidente Machado—, debería prestar atento oído a las justísimas demandas del de Cuba referentes al Tratado de reciprocidad vigente entre ambos países que, según datos estadísticos incontrovertibles, es infinitamente más provechoso a los Estados Unidos que a Cuba, lo que hace deber de justicia modificarlo para otorgar a este país beneficios estables a los productos que le son peculiares y, especialmente al azúcar."

"Las medidas que se acaban de tomar por el Gobierno de Cuba para intervenir en la producción de azúcar a fin de regularla, representan una verdadera garantía para el productor norteamericano, quien, en lo adelante, podrá estar seguro de que Cuba no elevará su producción más allá de lo que exija la demanda mundial; y en este hecho se ve claramente que el empeño de Cuba por una justa modificación del Tratado de Reciprocidad vigente, no puede envolver propósitos de competencia contra la producción azucarera doméstica de los Estados Unidos".

"La adopción de derechos diferenciales, limitados a resguardar permanentemente al productor americano de azúcar, basada en la diferencia del costo de producción de ambos países, no podría menos que ser una medida económica de mutuo provecho, que daría alientos a la industria de Cuba y la mantendría en su puesto de importante mercado para los productos de los Estados Unidos".

Estos conceptos del Presidente de la República de Cuba, parecen más bien el preámbulo de una negociación abierta con los Estados Unidos, en que se hayan fijado taxativamente las ventajas de un Tratado, modificando el de reciprocidad que debe seguir a continuación.

El Presidente Machado ha hecho bien en concretarse al problema azucarero de Cuba con los Estados Unidos; pues al limitarse a éste ha excluído el posible exceso de producción de azúcar a que puede llegarse en Rusia, por ejemplo, cuya Ukrania, que era antes de la Gran Guerra emporio de riqueza azucarera, y su capital Kiew asombraba por la riqueza y el esplendor de los palacios que allí levantaron los magnates azucareros.

Y al señalar el Presidente Machado las modificaciones del Tratado de Reciprocidad de Cuba con los Estados Unidos, ha concretado la resolución del problema a un solo punto, la diferencia del costo de producción en ambos países: Estados Unidos y Cuba.

No es la primera vez que los Estados Unidos fijan el precio de venta del azúcar de caña, tanto en Cuba, de acuerdo con el Gobierno del General Menocal, como en la Louisiana dándose a la de este último origen el de 18 centavos la libra en 1918.

Esperemos pues el resultado de las patrióticas gestiones del Presidente Machado que no han de tardar en producir resultados favorables para el azúcar de Cuba.

EN GINEBRA, EN LA LIGA DE NACIONES

Allí van las cosas más despacio; y por de pronto se ven dos tendencias: es la una la que insta la convocatoria de una Conferencia económica para el mes de Octubre próximo. Otros desean su aplazamiento para dentro de un año alegando que sólo así podría ser fructífera, si habrían de tomar parte en ella todos los países del mundo.

Gustave Ador, ex-Presidente de la República helvética, que era Presidente de esa Conferencia preparatoria, se hallaba enfermo, y leyó su discurso Monsieur Theunis, de Bélgica, en el que Monsieur Ador opinaba que era preciso estudiar la naturaleza de las necesidades económicas para imponer los remedios internacionales que se sugiriesen, empleando los medios de que dispone la Liga de Naciones.

Como asunto que han de resolverlo muchas Naciones, va despacio.

Y sube de punto esta dificultad si se tiene en cuenta la modificación territorial de Europa en la agrupación de las nuevas nacionalidades.

La guerra devolvió su antigua independencia a Polonia y Checoeslovaquia. Rumania, que tenía en 1912 un área de 53,000 millas cuadradas y 6 millones de habitantes, tiene hoy una extensión de 122,000 millas cuadradas y 17 millones de habitantes.

Serbia, que antes de la Gran Guerra tenía 20,000 millas cuadradas y 3 millones de habitantes, tiene actualmente 96,000 millas cuadradas y 12 millones de habitantes.

Este aumento acrece las dificultades de resolver los problemas de la producción del suelo combinados con la venta de los productos.

Pero queda una evidente noción económica del estudio de estos conflictos de producción, a saber: que toda Nación ha de procurar, primero, el cultivo más extenso posible de su suelo para que se alimenten con sus productos todos sus habitantes, relegando a la industria de cada país la producción de artículos para el intercambio.

EN CHINA

Con el triunfo del General Wu-Pei Fu, que trae a esa inmensa Nación de 400 millones de habitantes, un gobierno estable e individualista, en contraste con el agitado y comunista del General Cristiano Feng, imbuído de las doctrinas del Soviet, volverá China a continuar la era de su progreso económico e industrial, construyendo nuevos ferrocarriles, aumentando el comercio exterior, licenciando las tropas inútiles y reorganizando el sistema financiero.

Aunque Wu Pei Fu, es creyente de Confucio y por tanto conciliador y además hábil guerrero, es un gran literato y además poeta eximio, llegando en su amplitud de miras a perdonar al General Cristiano que lo traicionó hace dos años pasándose al ejército del Tuchun de Manchuria Chang Tso lin, aliado hoy de Wu Pei Fu.

Terminada la Conferencia Aduanera de Pekín en medio del fragor de los combates y motines en esa misma capital, en Shanghay y en Cantón, se halla China con unos ingresos considerables creados con el aumento de los derechos de las Aduanas que del 2 por 100 pasan hasta el 9 y en algunos casos el 12 por ciento, aumentando los fondos del Gobierno para el fomento de China.

Ya ha salido del Imperio chino Karakhan, el embajador del Soviet que distribuía el dinero para promover motines contra los comerciantes y las industrias europeas, solivantando a obreros e industriales, paralizando con esa agitación el movimiento comercial de China y fomentando el desorden del que eran dechado los robos y secuestros de los comerciantes que viajaban por mar.

Ahora podrá dedicarse China a formar su comercio tanto de importación como de exportación y al cultivo de su inmenso territorio que casi resulta pequeño para alimentar a sus 400 millones de habitantes.

Tiburcio CASTAÑEDA.

De Nuestra Redacción en New York

EL MAGO DE SANTA ROSA

Por ANTONIO ESCOBAR

Cuando muere un hombre grande, se impone esta pregunta:

—¿Qué ejemplo nos ha legado?

Y este es, ahora, el caso, con Luturo Burbank, el célebre y mágico horticultor y biodicultor, "rectificador" de la naturaleza, que se ha extinguido, en estos días, en su finca de Santa Rosa, en California.

Ha hecho cosas maravillosas, como quitarle el hueso a la ciruela y las espinas al cacto, crear el plumcot, que es una combinación de la ciruela y el albaricoque, volver blanca la mora, dotar de aroma a la "calla" una flor que no lo tenía, perfeccionar la cereza, la manzana, el melocotón, varias yerbas de pasto, algunos granos y unas cuantas legumbres.

Además, se ha interesado por la humilde papa, que pertenece, como dijo el estudiante del cuento en un examen de Botánica, "a una familia pobre pero honrada". Ha obtenido, por medio de cruces y otras manipulaciones, un tipo de papa, que lleva su nombre y que es conocido en el mundo entero. Se ha publicado que esta innovación ha añadido nada menos que 20 millones de dollars a la riqueza productiva anual de los Estados Unidos; millones de los cuales le ha tocado parte muy pequeña al sabio genial de Santa Rosa.

Y aquí viene el ejemplo que éste ha legado a su país y que, como se verá, es antiamericano. Burbank pudo haber hecho una millonada; pero no quiso. Enriqueció a otros—floristas, hortelanos, comerciantes—; pero él, nacido pobre, hijo de un labradr del Estado de Massachusetts, se detuvo cuando creyó que ya tenía bastante.

Dedicó el interés del capital acumulado a su vivir, que, era desahogado, pero sin lujo; y lo que producía su finca lo dedicaba a experimentos, de los cuales tenía "en marcha" unos tres mil cuando lo llamó la muerte. Cuando descubría algo, en lugar de explotarlo—como era su derecho—lo publicaba para que otros lo utilizasen. Ésto es: regaba millones a los cultivadores de los Estados Unidos y del extranjero.

Cuando un empresario del Este le ofreció 120 mil dollars por una série de conferencias acerca de sus notabilísimos trabajos, le contestó:

—Yo "no estoy en esto" por el dinero.

Nada más anti-americano, como se ve, que esta conducta; porque lo americano—salvo excepciones contadas—es seguir acumulando millones mientras sopla la musa; en lugar de retirarse del business cuando ya se tiene una fortuna considerable, para consagrarse a alguna afición o a la filantropía, o a la política. Esto último es lo que ha hecho el Senador Couzens, después de haberse enriquecido como accionista de la Compañía de Ford; pero son muy pocos los que piensan como él.

De esta manía acumulativa salen esos capitales pletóricos, que son peligrosos, porque ponen de manifiesto la desigualdad social y fomentan el odio hacia el capital.

Un escritor inglés, Mr. William A. Robson, que es, en esta materia, tan anti-americano como Burgank, ha publicado un libro titulado "Relación entre la riqueza y el bienestar", en el cual combate los fortunas excesivas.

Dice que "la calamidad peculiar de nuestro tiempo es lo que puede llamarse la interpretación monetaria del bienestar... que lleva a los hombres a gastar su subsistencia en la lucha vana y rapaz para adquirir posesiones y disponer de servicios que no les dan satisfacciones ni a ellos ni al prójimo".

De los muchos elementos complejos que entran en el bienestar humano, el autor analiza cuatro: la salud, el arte, el trabajo y la cultura. Y acerca del primero dice que, más allá de una existencia algo deshogada, todo aumento de riqueza contribuye muy poco, o nada acaso, a la buena salud; "porque—dice—las más de las condiciones de la salud personal dependen, de hecho, más del control por el poder público que de la renta del individuo... Las doscientas toneladas de impurezas suspendidas en el aire sobre Londres, en una mañana de niebla, así afectan al rico como al pobre; y al primero, todo su oro no lo defiende contra los ruídos de una gran ciudad".

Arte y cultura; ¿de qué sirve el dinero para comprar cuadros y estátuas, si no sabe uno apreciar estas obras? El autor cita estas palabras de otro pensador inglés, Vernon Lee: "La posesión material carece de significación estética. Poseemos un objeto bello con nuestra alma; su posesión física y el derecho de propiedad sobre él no nos acercan a la belleza". Como, entre los ricos compradores de esas obras, sólo una minoría siente el arte, para la mayoría no hay bienestar en adquirirlas.

Otro autor—este americano—Mr. W. E. Woodward, también es anti-americano, en un libro titulado Pan y circo. Habla mal de los hombres prácticos, tan venerados en los Estados Unidos, y exalta a los otros, a los que llama "imprácticos" y que son imaginativos, visionarios y soñadores.

Esto no es nuevo; ya otros lo habían dicho; por Mr. Woodward lo dice con chispa, por los labios de Miguel Webb, personaje de creación suya.

Según éste hay que lamentar que el plano de Nueva York no hubiera sido trazado por un imprático.

—Pero—añade—lo hicieron hombres prácticos; y a la vista están los resultados; las calles no son bastante anchas y no las hay diagonales. Un soñador no hubiese dado tamaña pifia. La gente práctica es espléndida para las cosas menudas, como pegar etiquetas en las latas de conservas, vender tirantes o manejar una fábrica de zapatos; pero, cuando se trata de las cosas verdaderamente grandes, de asuntos que afectan a la humanidad en masa, se equivocan, y con frecuencia, son destructores.

Y cita el caso de la esclavitud de los negros en los Estados Unidos. Cuando se planteó el problema de abolirla unos soñadores propusieron que el gobierno comprase los esclavos y los enviase a Africa; otros, comprarlos, pero dejarlos aquí y hacerlos propietarios de tierras; otros, entregarles el Estado de Texas, para que allí fundasen una nación negra. Todo fué declarado imprático, porque costaría mucho dinero. Y ¿cuál la solución práctica y que prevaleció? La guerra civil, que costó muchísimo más dinero que una cualquiera de aquéllas; y además, ríos de sangre.

A lo cual agregaré, volviendo a Burbank, que, si éste cuando era un labrador desconocido hubiera ido a pedirle dinero prestado a Morgan, o a Rockefeller, para hacer una ciruela sin hueso y volver blanca a la mora, le habrían dicho:

—Joven, no sea usted imprático; y váyase a su faena, a seguir cosechando lechugas y zanahorias.

Nueva York.

HOY NO HAY CHISTE. . . . . .POR ABELA

—Vaya, hombre; parece q ue ya no sirven aquí la sopa con pelos dentro. . . !

—Sí, hemos tomado esa m edida para evitar que los cari caturistas nos sigan haciendo chistes malos . . .

NUESTROS COLABORADORES

LA EMIGRACION ESPAÑOLA

Por INDALECIO PRIETO

(Escial para el DIARIO DE LA MARINA)

¿Es un bien o un mal para España la emigración? Los hombres de orden, los apegados al presente estado de cosas, capaces de horrorizarse ante la perspectiva de innovaciones políticas o económicas suelen prorrumpir en quejumbrosos lamentos viendo en la emigración un terrible daño. Hay en ello plañiderismo, superficialidad y contradicción. Porque esos tales no se dan cuenta de que con el movimiento emigratorio se van de España las más recias fuerzas de protesta y que sin válvula tan amplia hubiese sido inevitable en nuestro país una gran explosión.

Hace años, nos impresionó una intencionada caricatura. El dibujo representaba un solar, del mismo contorno geográfico de España, lleno de escombros y cerrado por una valla sobre la cual se alzaba el letrero de "Se alquila"; y alejándose de aquel paraje en ruinas navegaba un barco cargado de emigrantes que decían adiós con los pañuelos. Muchas veces hemos recordado este dibujo pesimista y triste. Lo hemos evocado en medio del Atlántico, entre emigrantes, en las noches majestuosamente solemnes del mar. Quien no haya oído la gaita gallega sobre la cubierta de un trasatlántico, de noche, en la soledad imponente del océano, sin más coro que el rumor del agua partiéndose contra la proa para formar orlas de espuma; quien no haya oído así, sin voces de romeros, ni chirridos de carretas aldeanas, aletear de ramas y piar de pájaros, y sin el eco que devuelven las montañas al valle y el valle a las montañas, no sabrá nunca cómo se funde en angustia la melancolía, extremeciendo la carne y nublando los ojos.

En los sollados de los barcos se nos va para América la flor de la raza. No la representan solo los jovenzuelos intrépidos, con sangre de aventureros, buscadores alocados de la fortuna; acaso la personifican mejor los vencidos que cuentan entre sus virtudes o pecados la resignación. Se van lastimados, heridos, renegantes. No os asustéis. El odio es una fuerza y lleva dentro gérmenes de amor. Lo terrible es la indiferencia. Esos que así hablan, los no resignados, los protestantes, los odiadores, son los mejores españoles.

Observadles. No los perdáis de vista, allá, en América. Pronto comprobaréis que esos españoles expatriados son los únicos españoles sensibles, los que más sufren con los dolores de su patria, los que prestan mayor atención a los problemas de España. El odio pasajero se ha convertido en amor frenético. ¿Quién que haya pasado por la vida pública al atravesar el páramo espiritual de España, no ha sentido las lejanas voces de aliento de los españoles de América? Mientras aquí se calla cobardemente, de allí os confortan con valentía; lo que aquí es silencio allí se torna en protesta. Parece como si el corazón y el cerebro de España hubiesen transmigrado para enclavarse en el cuerpo joven y sano, de su hija América. Allá se palpita y piensa por España. El español es más español en América que en España.

Y el español americanizado, vuelto a España, es hombre distinto al que no se movió de sus lares. Si investigáis en las escasas audacias industriales habidas en nuestro territorio, descubrirés muy pronto el capital "indiano". Recorred el Norte,—Galicia, Asturias, Santander, las Vascongadas, Navarra—y encontraréis los pueblos costeños y montañeses salpicados de escuelas y asilos erigidos generosamente con el dinero de los "indianos". Un afán sagrado de renovar su patria anima a estos hombres, muchos de los cuales marcharon execrándola y suele acontecer en muchos de esos pueblos, dominados por el fanatismo y la superstición, el único positivamente liberal es el "indiano".

Todas las vibraciones de España se recogen sutilmente en la Prensa de lengua castellana de allende los mares. Nuestros problemas aquí casi ignorados son allí examinados y debatidos, si ponéis ante los ojos un diario bonaerense y otro madrileño, creeréis cambiado su centro editorial. Las cosas de España están mejor reflejadas en la hoja suramericana, en la cual hallaréis a cuenta de ellas juicios atinados y noticias exactas. Claro que ello no es imputable hoy por entero a la Prensa española, sometida y sin libertad, pero resulta cierto que para enterarse bien de lo que pasa en España es preciso leer los grandes diarios hispanoamericanos. Esto prueba el enorme interés que allí despierta España, la inquietud con que los españoles emigrados siguen los destinos de la patria, y la curiosidad cariñosa de aquellos países de nuestra estirpe.

Profundamente ha sido estudiada la sangría económica que supuso para España el descubrimiento de América, al cual llega a atribuirse la causa principal de nuestro empobrecimiento. No ha cesado el sacrificio. Hacia allá siguen yendo los mejores, los más fuertes, los no resignados, los más aptos para la vida ciudadana, América que antaño necesitó de esclavos ahora ha menester de hombres libres. No se compran éstos en el mercado, como se compraban los negros, pero van a América empujados por el malestar económico y atraídos por el ansia de bienestar y libertad. Ahora, los buques no cruzan el mar con carga de "ébano vivo", sino repletos de hombres blancos, sin aire bastante para respirar en la tierra donde nacieron. Al partir lloran y maldicen. Ellos son quienes están creando la España gigantesca, extendida de Norte a Sur en América, y ellos quienes traen a la derruída casa solariega auras de democracia. ¿No querrán levantar de nuevo entre todos el viejo caserón? Cuando aquí miramos a un lado y otro y observamos contristados el vacío, nuestra esperanza se va allá lejos siguiendo la ruta de la gaita que desgranaba en el silencio del mar, lágrimas y maldiciones, con las que se amasaron siempre las grandes luchas.

España ha de marchar al ritmo de América, acompasar su paso al de aquellas Repúblicas, si no quiere quedar reducida a la categoría de un recuerdo en el libro infinito de la Historia. De allá nos ayudarán, pero si se ha de reconstruir decorosamente la casa solariega habremos de hacerlo entre todos. Por eso no es digno de quienes aquí quedamos limitar nuestro esfuerzo a pasear como lagartijas entre las piedras ruinosas doradas por el sol, cual en los solares de palacios vetustos en que asoma sobre la valla el rótulo "Se alquila" incitando a la codicia de los extraños.

(Prohibida la reproducción).

CARTAS DE ALEMANIA

El Punto de Vista Alemán en Ginebra

Por EUGENIO XAMMAR

El domingo, víspera de la apertura de la Asamblea Extraordinaria, se reunieron en el Hotel Beau-Rivage, sede de la delegación británica, los representantes de las potencias firmantes del Pacto de Locarno. Una de estas potencias—Francia—estaba representada por un jefe de Gobierno dimisionario. De esta reunión dominical se facilitó a los trescientos corresponsales reunidos en Ginebra para que lo difundieran por todo el orbe, un comunicado altamente diplomático. No decía, aparentemente, nada. Reconocía, eso sí, que los presentes a la reunión no habían conseguido ponerse de acuerdo. Si el lector tiene buena memoria recordará que en el comunicado en cuestión figuraban las siguientes palabras: "Los delegados de las diversas potencias definieron sin dificultad sus puntos de vista respectivos".

A las dos horas de terminar la reunión del Hotel Beau-Rivage el primer delegado de Francia tomaba el expreso de París, con objeto de ir a formar primero el Gobierno que había de representar después. Briand estuvo ausente tres días—llegó, de regreso, el jueves por la mañana—y durante este tiempo Ginebra vivió en estado de orfandad. Se inauguró la Asamblea y su Presidente, cargo de honor para el cual fué elegido el delegado de Portugal señor Alfonso Costa, pronunció un discurso elocuente entre una indiferencia y desatención más elocuentes todavía si cabe, que su discurso. Todo el mundo tenía la clarísima sensación de que en el interior de la Sala de la Reforma no estaba pasando nada. Fueron los días de las suposiciones, de las conjeturas, de las fantasías. Se hacían vaticinios y se admitían apuestas sobre la actitud de España, del Brasil, de Suecia y de la China, porque la delegación china hizo saber que en el caso de efectuarse un reparto general de puestos permanentes en el Consejo no estaba dispuesta a regresar a Pekín con las manos vacías (cuatrocientos millones de habitantes, civilización milenaria, continente asiático, etc. etc. En realidad, desde el domingo por la noche hasta el jueves por la mañana no se produjo en Ginebra ningún hecho nuevo. Fueron tres días en blanco.

Algo muy importante había ocurrido, en cambio, durante la primera reunión del domingo, la reunión, en apariencia estéril, de la cual el mundo nada volvió a saber después. "Los delegados de las diversas potencias—dice el comunicado—definieron sin dificultad sus puntos de vista respectivos". Es decir, que, ante todo, Luther y Stresemann, expusieron con toda claridad y franqueza, los sentimientos de decepción, de desencanto y, en cierto modo, de humillación, con que los delegados alemanes habían llegado a Ginebra. Se hallaba la delegación alemana, en efecto, ante una situación extraordinaria. Venida a Ginebra para solemnizar la entrada de su país en la Sociedad de Naciones, encontraba las puertas cerradas todavía y se veía obligada a tomar parte previamente en una controversia político-diplomática, de la cual hasta aquel momento el gobierno alemán solo había tenido noticia por las informaciones publicadas en los periódicos. Luther y Stresemann no ocultaron a los representantes de las demás potencias firmantes del Tratado de Locarno que, una gran parte de la opinión pública, consideraba esta manera de preceder como una deslealtad. Pero—no olvidemos el comunicado—"los delegados de las diversas potencias definieron sin dificultad sus puntos de vista respectivos". Es decir que, una vez oídas las explicaciones de los delegados alemanes, Briand y Chamberlain tomaron, a su vez, la palabra y trataron de hacer llegar al ánimo de los delegados alemanes el convencimiento de que toda acusación o sospecha de deslealtad estaba falta de base. El problema de la reorganización del Consejo era una antigua cuestión interna de la Sociedad de Naciones y la entrada de Alemania había parecido a algunos países como el momento más oportuno e indicado para darle una solución definitiva. Inglaterra y Francia que necesariamente, por razón de su prestigio y de su posición en el mundo, han estado jugando hasta ahora en la Sociedad de Naciones un papel directivo, entraron en conversaciones sobre el particular con los demás países interesados, todos miembros de la Sociedad de Naciones. Precisamente por el hecho de no pertenecer todavía a la Sociedad, había sido dejada Alemania hasta entonces al margen de la controversia. Pero claro estaba que el asentimiento de Alemania a la resolución definitiva que se tomara había sido considerado en todo momento como indispensable.

Los delegados alemanes aceptaron las explicaciones de Chamberlain y Briand. No sería justo acusarles por ello de excesiva candidez. En primer lugar porque los delegados francés y británico se esforzaron en dar a sus argumentos un alto grado de sinceridad y de plausibilidad. En segundo lugar porque no hay conversación diplomática posible si una de las partes persiste en mantener una acusación de deslealtad contra la otra.

A partir de la primera reunión del domingo en el Hotel Beau-Rivage, Alemania abandonó, pues, la posición psicológica y se replegó sobre una línea jurídico-diplomática. La Sociedad de Naciones se encontraba en crisis, en estado de división sobre un problema constitucional. Había un cierto número de países (entre ellos las grandes potencias o la mayoría de ellas) partidarios de reorganizar y ampliar el Consejo. De parecer contrario, enemigo de la reorganización del Consejo y, sobre todo, de su ampliación, era otro grupo de miembros de la Sociedad (en él se encontraban China y los Dominios británicos), grupo numeroso, del cual se suponía, con fundamento, que representaba la mayoría de la Asamblea. Portavoz de este segundo grupo en el Consejo era, como todo el mundo sabe, el delegado de Suecia y ministro de Negocios Extranjeros Undén. ¿Qué había de hacer Alemania, que dos tendencias opuestas? Estaba clarísimo. Abstenerse de intervenir en un conflicto interior de la Sociedad de Naciones antes de ser miembro de la Sociedad. Esperar a que los países ya miembros de la Sociedad de Naciones encontraran primero una forma de acuerdo entre ellos. Dejar, como suele decirse en términos de cocina francesa, que el guiso cociera en su propia salsa.

La delegación alemana se encerró (se encerró políticamente, queremos decir: el tiempo era espléndido y abundaron las excursiones a los vecinos paisajes de Savoya y del Jura) en sus cuarteles del Hotel Metropole durante una semana. La crónica de lo ocurrido en Ginebra durante esta semana constituirá el objeto de nuestro próximo artículo.

Berlín, marzo de 1926.

A TRAVES DE LA VIDA

POR HECTOR DE SAAVEDRA

MEMORIAS DE UNA DAMA

El señor Fontanills, estimable cronista del movimiento social en la Habana, ha tenido que desistir de su propósito de anunciar diariamente los "recibos" de las señoras. Su intención, que ha sido inmejorable, puesto que tendía a facilitar el trato de esquisitas personas, se ha visto defraudada, por la resistencia a esa misma compenetración. Raro era el día en que su advertencia no fuese negativa, y si para algo llamaba la atención de sus lectores era para decirles: "Hoy, que es el Santo de la señora Tal, no podrá, ésta, recibir a sus amigos"; y "la señora Cual me encarga que diga que hoy, que es su día, no recibirá a sus amistades".

Algunas han anunciado que suspenden definitivamente las visitas y espero que esta ruptura no traerá consigo la declaración de guerra.

Yo pregunto, muy intrigada, a qué se debe este empeño de no tratarse. Comprendo, hasta cierto punto, que dejen de efectuarse comidas y saraos cuando la estación calurosa no propenda al placer en esos esparcimientos ni se ajuste a la indumentaria debida; pero suprimir el trato social, la conversación con los amigos y el placer de la compañía, es cosa, en verdad, que no me explico. Las casas son ámplias, los vestidos ligeros—¡y tanto!—y apenas si por exceso de hospitalidad se acostumbra a obsequiar con un refresco de naranja o de limón, que están baratos, relativamente a la otra fruta, sin duda porque la producción de los árboles no ha sido limitada por las autoridades. ¿Será que la conversación que se sostiene es tan aburrida que no merece la pena de mantenerla?

Ello es un fenómeno curioso que tiende a matar el último eslabón social. Antiguamente se recibía de noche, que es más apropiado en este clima, y ello propendía al baile, la música o la tertulia. Ahora los recibos, se hacen de día, y los caballeros no asisten so pretexto de las ocupaciones. Con ello los hombres se hacen más intratables y las señoras, que no se avienen a la supresión del sexo masculino, simplifican o suprimen las visitas reduciéndolas a la más mínima expresión, como hizo una dama, que recibía de cinco a siete, en su casa del Tulipán, y porque una amiga se presentó quince minutos antes de la hora, el criado, instruído previamente, la dijo, dándole con la puerta en las narices, que la señora había fijado las cinco, que no era la hora y que volviera luego. Naturalmente, la amiga no volvió ni a las cinco ni a ninguna hora, ni volverá jamás, que era sin duda lo que se proponía con sus amistades esa amable señora, que encuentra más plácido el aislamiento y soledad de los Estados Unidos, donde ahora se encuentra, y, como todos supondrán, no alternando con los "cuatrocientos".

Al ver cómo voluntariamente se rechaza aquí, en una ciudad como ésta, de limitadas distracciones, el dulce apoyo del continuo trato, y no se abren los brazos más que para los extranjeros, pienso en la ventaja que ofrece la vida en nuestras modestas provincias. He oído a muchos habaneros decirme que "no conocen" a personas con las que están conviviendo años seguidos y esas mismas gentes tienen a gala hacer relaciones transitorias con cualquier ave de paso con tal que la pluma no sea criolla.

No puedo menos, al ver este "snobismo", pensar con el poeta: "¡Dios mío, qué solos se quedan los muertos!"

MARIA VICTORIA.

HACE 93 AÑOS

HOJEANDO NUESTRA COLECCION, NUMERO POR NUMERO

Del núm. 144.—Miércoles 6 de Febrero de 1833.

Un piano "orizontal".

El dueño de este piano, tal vez supiera mucho de música, pero de ortografía parece que no andaba muy fuerte:

"En la venduta pública, calle de los Oficios núm. 82, se rematará o venderá en precio muy equitativo, un piano orizontal de seis octavas."

No le faltó más que poner las octavas con h.

¿Cuál era la calle de Santa Bárbara?

"Se vende una casa de zaguan buena y capaz, con las mejores comodidades y todos los menesteres, acaba de construir, con suelo propio, y se da por lo que ha costado: calle de Santa Bárbara, número 3, pasado el café de Argel que está en el hermoso paraje de la pila de Neptuno: darán razón don José Agudo en el archivo del tribunal de cuentas y en la segunda casa de la última cuadra a la derecha de la calle de San Miguel".

Rara liquidación de una peletería.

"Se vende la peletería situada en la calle de Dragones, primera casa frente a la de Don Manuel Abreu; también 3 negros y 2 negras, todo con la mayor equidad, por tener que ausentarse su dueño a la Península".

Evocación de "La Montería".

"Hay que ver, mi abuelita,
la pobre, las prendas que usaba!"

Esta exclamación con que empieza el popular couplet de "La Montería", se comprende mejor después de leer un anuncio de modas del año de gracia que nos ocupa.

Véase el de Madame Piteaux, que estuvo establecida en el número 69 de la calle de Amargura:

"MODAS"

"Madama G. A. Piteaux, calle de la Amargura número 69, al lado de la botica de San Agustín, acaba de recibir de Francia los artículos siguientes: Túnicos para bailes de crespó bordados de oro, plata y seda de todas clases. Idem. de batista y olán clarín bordados. Idem de Gros de Nápoles, de distintos colores, bordados de seda. Idem de idem, negros, ricamente bordados. Idem de olán crudos, bordados de estambre de color. Piezas de batista para túnicos, de dibujos y colores bonitos. Mantillas de punto francés negras superiores. Tafetán y sarga negra francesa. Chales de gaza, crespó, muselina de seda, punto de bobiné, etc. Camisitas de todas clases. Corcés metálicos de escala y de goma elástica. Medias de seda y de hilo de Escocia, guantes, cinturones, flores hermosísimas, adornos y penachos de plumas. Gorras y turbantes de pajitas, raso y terciopelo, MASCARAS, de todas clases y un surtido completo de trajes elegantes para ambos sexos. Camisas de olán y de lienzo finísimas, lisas, de dobladillón ancho y de una calidad superior".

El que haya leído con detención el anuncio reproducido, supondrá, como nosotros, que las damas de la época no usaban indumentarias varoniles, pero no nos hemos creído autorizados para suprimir al copiar esa parte que dice "y un surtido completo de trajes elegantes para ambos sexos", limitándonos a suponer que Madame Piteaux tendría para servir a los caballeros un departamento especial, provisto de dependientes del sexo feo.

Porque en caso contrario, mientras ella o sus oficialas estuvieran, verbigracia, en la prueba de una chupa (hoy, levita), podría llegar la señora y ponerlas como chupa de dómine.

M.E.C.D. 2016

EMBARCA EL 12. . .

(Viene de la primera página)

Ahora, asistirá nuevamente a la Delegación de Cuba a las Conferencias Internacionales del Trabajo, en Ginebra, y otra vez tendrán los Delegados Gubernamentales que dar la disculpa en nombre del Ejecutivo de la República de Cuba, por no haberse ratificado ninguno de los acuerdos de las Conferencias celebradas en años anteriores.

El doctor Francisco Domenech, representante del proletariado cubano, quien lleva como asesor técnico al líder obrero Juan Arévalo, que ostenta actualmente la representación oficial de la Dirección Central de la Hermandad Ferroviaria de Cuba, harán saber ante la Conferencia, que la apatía del Conreso Cubano había pasado por alto los acuerdos de aquel Congreso, pero que ellos tienen la formal promesa de un grupo bastante numeroso de legisladores, que se proponen abordar el problema social en todas sus partes, y se hará en Cuba una legislación obrera, tomando como base los acuerdos de la Conferencia Internacional del Trabajo.

La protección y seguro de los obreros del mar, será el punto a discutir en esta conferencia y todos los delegados, tanto patronales como proletarios, pertenecientes a los países que por su situación geográfica desarrollan una gran actividad industrial y comercial en el mar, se hallan documentados para hacer que la resolución que se adopte esté armonizada con sus intereses respectivos.

La Delegación Cubana, por la parte obrera, está bien documentada. El señor Juan Arévalo, que figura como Asesor Técnico del Delegado Obrero, llegó a Cuba, desde muy muchacho, y su primer oficio fué el de marinero, habiendo pasado la gran parte de su vida en los barcos pesqueros, de carga, viajeros, etc. Además, fué el organizador en Cuba de la Unión de Fogoneros, distintos conflictos huelguísticos por Marineros y similares, sosteniendo obtener mejoras y conociendo por tanto la situación de estos trabajadores y sabiendo cuáles son sus dolores, cuáles son sus necesidades y la forma de aliviarlas.

LA BALLENA . . .

(Viene de la primera página)

Los Pino Santos y los Caballeros son de filiación conservadora continuando esta hora detenidos.

El pueblo teme la reproducción de los sucesos, pues los ánimos continúan excitados aunque de momento parece reinar calma. El detenido Oscar Caballero acaba de ser puesto en libertad.

Pueyo.—
Corresponsal.

TORRENCIALES AGUACEROS CAYERON EN ELIA

ELIA, Mayo 2, DIARIO. Habana.- Desde las cinco y media hasta las siete de la tarde de ayer cayeron torrenciales aguaceros aquí habiendo marcado el publiómetro tres pulgadas noventa y cinco centésimas.

El río Tana que atraviesa el poblado de Santa Lucía se desbordó inundando toda la parte baja siendo preciso prestar auxilio a las familias y ya con el agua dentro de sus casas fueron sacadas por la policía, la guardia rural y el pueblo.

El guardia rural Juan Davi Delgado estuvo en peligro de perder su vida al caerse el caballo que montaba siendo salvado por un compañero en los momentos en que la corriente arrastraba el animal, el cual ha aparecido en la mañana de hoy ahogado. Hasta la una de la madrugada estuvo el agua amenazando todo el poblado pero próximamente a esa hora empezó a bajar.

Barreto.—
Corresponsal.

LOS BOYS SCOUTS DE CIENFUEGOS EN ABREUS

ABREUS, Mayo 2. DIARIO.— Habana.— Hoy llegaron a este pueblo los Boys Scouts de Cienfuegos recorriendo en correcta formación principal calle, con cuatro bandas de músicas.

Se dirigieron a la finca Laberinto, donde los obsequiaron con una gran comida el rico colono Ismael Falla.

Serafín Cueto.—
Corresponsal.

FALLECIO EL CHAUFFEUR HENRIQUEZ

(Por Telégrafo)

SANTIAGO DE CUBA, mayo 3. DIARIO, Habana.—Félix Henríquez propietario y chauffeur del automóvil chevrolet, falleció esta mañana a causa de las heridas que recibió en las carreras del domingo retropróximo.

Su cadáver después de autopsiado fué trasladado a San Luis donde se enterrará mañana.

Corresponsal.

HOY FIESTAS EN LAS ESCUELAS PIAS DE GUANABACOA

Guanabacoa, Mayo 2.—DIARIO, Habana. — Numerosa concurrencia presenció la tradicional procesión de niños que organizada por las Escuelas Pías, revistiendo el acto gran solemnidad.

Después quemáronse vistosos fuegos artificiales, celebrándose una retreta por la banda de bomberos.

Cortés.

UNA ACLARACION IMPORTANTE DEL DR. CESAR MADRID, REPRESENTANTE A LA CAMARA

SAN CRISTOBAL, mayo 2.—DIARIO, Habana.—El Dr. César Madrid Vega, popularísimo representante a la Cámara e ídolo del pueblo vueltabajero, cuya abnegadísima actuación al servicio de todos sus conciudadanos hale proporcionado la sincera veneración general, pídeme publique en las columnas prestigiosas del DIARIO DE LA MARINA que él no ha tomado parte en los nombramientos emitidos por la Junta municipal electoral de esta localidad, pues sus recomendaciones fueron absolutamente desatendidas no habiendo sido nombrado ninguno de los indicados por él.

Reyes,
Corresponsal.

FIESTA DE LOS ROTARIOS DE PINAR DEL RIO

PINAR DEL RIO, mayo 2.—DIARIO DE LA MARINA.—Habana.—Hoy tomó posesión la nueva Directiva del Club Rotario, y es como sigue: Doctor José F. Tejidor, presidente; Desiderio Saludes, vicepresidente; Augusto Fornaguera, secretario; Juan Quirós, tesorero; Antonio Santa, Sargento Armas; doctores Oscar Gobel, Enrique Ubieta, Luis Valdés López, Gabriel Arias, Juan María Cabada, Isidoro García Batista, Pedro García Valdés y Carlos M. de la Rionda, directores. A la vez que la toma de posesión, se celebró el aniversario de la fundación del Club.

Este acto celebróse en el hotel El Globo, y asistieron las esposas de los Rotarios para presenciar la entrega de la bandera cubana donada por ellas.

La bandera cubana es una hermosa obra hecha por "El Encanto", de seda con fleco de plata.

Pronunciaron discursos Rionda, Gobel, Tejidor, García y Batista.

La fiesta resultó brillantísima, a la que asistí en nombre del DIARIO.—**Pruneda.**

HOMENAJE OBRERO. . . .

(Viene de la primera página)

doza; el señor José Aixalá; los Vicepresidentes, señores Eduardo Comto García y José Pintueles; el Tesorero Antonio Portas; el Secretario Contador, señor Rafael Baguer; el Presidente de la Cruz Roja Nacional, general Varona; todos los miembros del Comité Ejecutivo de la Asociación y todos los asociados. Y concurrían al festejo las familias de los asociados, entre las cuales descollaba la bella mujer, honor y gracia de todos los actos donde se canta a la patria, a la Caridad y al altruísmo.

Se abrió tan solemne y hermoso acto con la brillante ejecución y el gracioso desempeño de estos números, primera parte de la velada.

La sinfonía por la Rondalla del Muy Ilustre Centro Gallego de la Habana.

La Romanza por el barítono Sr. Francisco Padró.

El Aria por la Srita. Casilda Llop.

La Escuela "Cosme Blanco Herrera" y su desenvolvimiento; por la niña Ma. del Carmen Yáñez.

Y la colocación de insignias de la Cruz Roja Nacional y entrega del Diploma de Presidente de Honor de la Sociedad de Empleados al Sr. Blanco Herrera, por el Presidente Social, acto emocionante que coronó la distinguida y numerosa concurrencia con una ovación de cariño al señor Blanco Herrera. Acto que alabó con su verbo elocuente, su palabra donosa y su acción de gran tribuno, nuestro talentoso compañero el doctor Rafael María Angulo, Vicepresidente de la Asamblea Suprema y Comité Ejecutivo de la Cruz Roja Nacional, porque el acto florecía precisamente en los corazones de todos los gallardos empleados, palpitantes de gratitud al señor Herrera, nunca jefe, siempre el consejero, el amigo, el compañero, el hermano, el que no humilla con el favor de la ayuda; el que dignifica la ayuda y el favor ejerciéndola con la corrección de los caballeros por estirpe, de los triunfadores por el talento y la voluntad, de los amigos por la nobleza de corazón. Terminó haciendo un gran elogio de la Asociación de Empleados de la Nueva Fábrica de Hielo, calificando su historia de venero de civismo, de cultura, de civilización, de progreso; de todo lo que Cuba necesita para ser tan grande como la soñaron sus apóstoles.

El doctor Angulo fué objeto de muy calurosos plácemes al terminar su brillante peroración.

En la segunda parte, también fueron encanto, gracia de la concurrencia, y aplauso muy sonoro para los que desempeñaron los números de la segunda parte:

El dúo de tiple y barítono por la Srta. Llop y el Sr. Padró.

Muy Ilustre Centro Gallego de la
El Concierto por la Rondalla del Habana.

Las Romanzas por el Sr. Luis Casadesús, Director del Cuadro de Declamación de esta Sociedad, acompañado al piano por la Srta. Aurora Alvarez.

La poesía "A la Patria", de Guillermo de Montagú, recitada por el Sr. Adolfo Carrasco.

Las Romanzas por el barítono Sr. Ughetti.

Los bailes por el Sr. Arroyo.

Y el Concierto por la Rondalla del Muy Ilustre Centro Gallego de la Habana.

Y cierra la palpitación, noble y sincera de gratitud de la Sociedad de Empleados de la Nueva Fábrica de Hielo, la palabra ilustre y la elocuencia sonora del ilustre Presidente de la Cámara de Representantes, doctor Zaydín.

Después de exponer la altura, la alta significación, la hermosa trascendencia del acto, de elogiar a los empleados, porque lo aprovecharon para hermanar, a manera delicada y gentil, la caricia que le otorgaba la Cruz Roja nacional, prendiendo sobre su corazón la insigne medalla que proclama su altruismo, para regalarle la insignia y al mismo tiempo que ponen en sus manos el pergamino que le hace su Presidente de Honor.

Ellos saben y lo callan, como se callan los hondos quereres, que Julio Blanco Herrera es un gran cubano; de los cubanos que Cuba necesita para que se despliegue en aras de trabajo el progreso de su estabilidad. Cubanos gloriosos fueron los del 68 y y del 95, que hicieron cenizas de la tierra cubana, para levantar sobre el pavés de sus egregias cenizas el fuego sagrado del ideal que fué revolución, de la revolución que fué triunfo y fué inmortalidad y fué gloria, porque fué Patria libre y gloriosa. Ahora necesitamos de esta juventud como la de Julio Blanco Herrera, que despreciando la vida abúlica de la molicie, dedique toda su actividad, todo su talento, toda su alma y su corazón a la magnífica herencia que le otorgaron los suyos.

Julio Blanco Herrera no es sólo un gran industrial; es un trabajador que ha logrado confundir en plausible consorcio el trabajo y el capital para bien del capital y del trabajo. Sabe, además, muy bien que no solo se vive de la bondad y de la caridad. Vuestro Presidente es celoso de la enseñanza y aquí tenéis vosotros una escuela, lo que será mañana guía del cubano, y respaldo de la mujer para que no caiga en la desgracia que impone la ignorancia.

Grandes aplausos.

El doctor Zaydín. Vuestros empleados que saben todo esto, no lo querrán decir, os lo demuestran adquiriendo la flor con que la Cruz Roja honra esta noche vuestro honor.

—Señor Julio Blanco Herrera: vuestros empleados os aman.

Grandes aplausos. Todos los concurrentes felicitan al ilustre **Presidente de la Cámara.**

UNA ENCICLICA DEL PAPA PIO XI

ROMA, mayo 1. (U.P.) El Papa Pío XI promulgará el 15 del actual una encíclica defendiendo la democracia cristiana contra el modernismo, para honrar el recuerdo de otra sobre el mismo tema dado por Su Santidad León XIII.

TUMULTUOSA SESION EN EL PARLAMENTO PORTUGUES

LISBOA, abril 29. (A.P.)—La sesión celebrada hoy por el Parlamento terminó con un formidable escándalo en la discusión de sustituir el monopolio del tabaco y el contrato de comercio del mismo, cuyos términos de vigencia vencen mañana.

La oposición protestó enérgicamente contra la proposición del Gobierno de aprobar un régimen provisional hasta alcanzar la solución definitiva, e insistió en el ejercicio del libre comercio del tabaco en Portugal.

UNA DIPUTADA LABORISTA EN EL PARLAMENTO BRITANICO

LONDRES, mayo 2 (B. W. S.).—La candidata laborista Miss Susan Lawrence triunfó decisivamente en las elecciones parlamentarias que han tenido lugar para cubrir en el Este de Londres la vacante dejada por el miembro conservador que en las elecciones anteriores la derrotó por más de mil votos. Los resultados de esta elección parcial demostraron que Miss Lawrence obtuvo una mayoría de 600 votos sobre el nuevo candidato conservador, y de cuatro mil sobre el liberal.

EL GENERAL MIRO. . . .

(Viene de la primera página)

dica frases de encomio a su desarrolio industrial e intelectual y entra de lleno en la vida del General Miró. Relata de una manera sucinta los primeros años del que más tarde había de ser una de las grandes figuras de la Revolución, y su llegada a Cuba.

Sigue pasa a paso todos los incidentes ocurridos en nuestro país con motivo de nuestras luchas y describe magistralmente cómo el joven Miró llegó a soñar con incorporarse a las filas revolucionarias, hasta el momento propicio en que abandonando la quietud y la vida sedentaria se decide a ser un valioso factor en la contienda para lograr el triunfo y más tarde la Independencia.

HECHOS DE ARMAS

"El primer combate en que se encontró Miró junto a Maceo, siendo ya su Jefe de E. M., fué el célebre de "Peralejo", en Bayamo, donde observó una conducta tan heroica, que Maceo lo ascendió a Brigadier, en el campo de batalla. Es histórico que Maceo derrotó al enemigo, mandado por Martínez Campos, en persona, y que este Jefe debió su salvación, dándose a la fuga. Miró se puso al acaso al frente de una sección de infantería y a la vista del general Maceo, observando una conducta tal, que mereció los plácemes de sus compañeros y la admiración de su Jefe, que le contirió el más grande de los honores con que puede premiarse el valor de un soladdo: ascenderlo en el mismo campo de batalla, rodeado de cadáveres, envuelto en el humo de las descargas y oyéndose el tronar del cañón. Fué ascendido a Brigadier. Era el 13 de julio de 1895".

"¡1,400 hombres para realizar la portentosa obra de la invasión a Occidente! ¡Esto parecía increíble al Estado Mayor español; pero se trataba del Ejército Cubano, que no perseguía sino un santo ideal y que, por eso, sin elementos de guerra, sin administración militar, sin ropas ni medicinas, podía realizar una obra sólo soñada por gigantes. ¡Y que marchas! ¡Sin descansar un solo día, desde Baraguá, en Oriente, hasta Mantua, en Pinar del Río, un trayecto de cerca de 250 leguas, sin más alimento que el que el país le brindara a su paso; seguramente manteniéndose de caña de azúcar, ha salvado nuestra columna la inmensa distancia, batiéndose casi a diario con un enemigo fresco, bien equipado, alimentado y descansado, al que era necesario vencer en el combate; porque como aquella marcha prodigiosa no se podía detener, era indispensable despejar el camino de todo estorbo, haciendo trizas al enemigo. Y esta obra asombrosa de la Invasión la realizó una falange de patriotas, que no tuvo relevo, compuesta siempre por los mismos soldados, escuálidos, hambrientos, desnudos, que salían de un combate para entrar en otro, fortalecida sólo por su fe en el triunfo, por su amor a la Patria y por la justicia de su causa. Fué la admiración del mundo entero, que la siguió lleno de asombro, comparándola con la célebre de Sherman, hasta verla realizar su objetivo al llegar al pueblo más occidental de la Isla, Guane, en cuyo Ayuntamiento se celebró una sesión pública, presidida por Maceo, para solemnizar el fin y triunfo de la invasión".

"No hay que decir que en la realización de esa admirable marcha, desde Baraguá a Mantua, Miró ocupó y desempeñó su cargo de Jefe de Estado Mayor, con solicitud, con interés, con señalado entusiasmo. El se encontraba en todas parte y, en lo posible, se ocupaba de la gran columna, si no para llenar sus necesidades, que eran muchas, y con las que de antemano contaba cada cual que no serían llenadas, al menos para dar ejemplo y para mitigar con sus frases de cariño las asperezas y penalidades de la ardua empresa."

"El plan de Maceo—ya en la Habana—era sorprender a Marianao, desbaratando así la política de Weyler y echando a rodar todos sus proyectos. Calcúlese cuál no habría sido el resultado de esta campaña, si su sol no se hubiera eclipsado el día siete de diciembre, en un simple combate. El que estaba acribillado a balazos, que, como decía, había derramado más sangre que la que pudiera tener en su cuerpo; que había luchado en todas las Provincias; que había paseado, triunfante, la bandera de la estrella solitaria de Oriente a Occidente, vino a caer en la provincia de la Habana, después de derrotar a tantos Generales en Pinar del Río, en un simple combate, mandado por un oficial desconocido, sin nombre y sin historia. Miró pintó la escena, como sigue:"

"Día 8:—En un combate que libraron ayer, en San Pedro, cayó para siempre nuestro ilustre Caudillo, el General Maceo: no tengo frases con qué expresar mi dolor. He llorado mucho sobre su cadáver y al darle hoy el último adiós, junto a la fosa abierta, parecióme que todo vacilaba y se hundía, desde mi existencia, hasta la santa causa de la redención de Cuba. Cayó como un héroe (lo que era), blandiendo el machete, cargando, como siempre, al enemigo, con furia y enardecimiento. Se adelantó: lo seguíamos yo y tres Ayudantes, hasta llegar a unos veinte metros de la línea de fuego enemiga, y unas cuantas descargas a quema ropa lo postraron mortalmente herido. Con él su Ayudante Alberto Nodarse, su Secretario del Despacho, Comandante Alfredo Jústiz y Panchito, el hijo del General Máximo Gómez. Yo resulté herido, aunque levemente. Para que los españoles no se apoderaran de tan valiosa presa, yo, que era el único que quedaba allí, con vida, tuve que ir a buscar algunos números, sacándolo de la línea de fuego, auxiliándome, entonces el Brigadier Pedro Díaz, que atacaba por su flanco. Al volver sobre el lugar donde había quedado el General, no era posible ya encontrarlo por estar el enemigo encima, haciendo un fuego violentísimo. Por otra parte había que disimular el intento, que allí nos llevaba otra vez. Al fin recuperamos el cadáver del General, junto con el del hijo del General Gómez. ¿Qué más he de decirles? Me faltan los pensamientos: no puedo coordinar mis frases..."

MIRO ESCRITOR

"Era un escritor conceptuoso, audaz y ameno. El periodismo era su campo, donde recogió lauros y espinas. **La Doctrina**, de Holguín y **El Liberal**, de Manzanillo, bases que le sirvieron para crearse una reputación y revolucionar ambas comarcas, le costaron multas, prisiones, destierros y algunos duelos. Pero él iba a su fin y pasaba por encima de todas las dificultades; tenía en sus venas la sangre de un revolucionario, y para Cuba fué un decidido y fervoroso patriota. Escribía mucho: sus artículos, sobre todo los de **La Doctrina, El Triunfo**, de Yero, en Santiago de Cuba, y **El Liberal**, eran proclamas incendiarias, llamamientos al pueblo a la Revolución."

"Fué autor de varias obras, entre las que recordamos a **Salvador Roca**, novela de sabor anarquista, que fué vertida al catalán; se publicó en folletines en un acreditado diario barcelonés. **El Pacífico**, drama en tres actos; una monografía, sobre el General Vicente García y sus bien leídas y aplaudidas **Crónicas de la Guerra**, su obra maestra, o la Historia de la Invasión y de la fabulosa campaña del gran Maceo en Occidente, que le han valido el patriótico aplauso del pueblo cubano. En la Habana—ya al frente del Archivo militar—fundó y dirigió una revista llamada **Vida Militar**, de efímera duración."

"Su amor a la memoria de Antonio Maceo, hizo que luchara ante el Congreso Nacional, para que se votara un crédito con que levantar un monumento a su inmarcesible recuerdo, y una vez obtenido el crédito, se afanó hasta conseguir su objeto. La República, orgullosa, admira el soberbio monumento erigido a Antonio Maceo, en el parque de su nombre, obra del escultor Boni. Miró fué el Secretario y el alma de la comisión, que ajustándose a las disposiciones de nuestro Congreso, realizó la obra de honrar la memoria de nuestro excelso paladín."

ULTIMOS MOMENTOS

"Una mañana, serían las nueve, se dejó sentir un leve toque a la puerta, que revelaba era dado por una mano delicada, que denunciaba desde luego la educación de la persona que así llamaba. Acudió la misma Remedios y abrió. Al desplegar la puerta, se quedó estupefacta... A su vista se delineó la beatífica y dulce silueta del Padre Artéaga, con sus tintes de santidad, con sus líneas celestiales... parecía un cromo y olía a algo sagrado: el marco de la puerta le servía como de cuadro a su santa figura: se destacaba como algo sobrenatural. Ambos permanecieron mudos, por algunos momentos... hasta que él rompió el silencio... —"Señorita, le dijo, yo sé que su señor padre se encuentra muy delicado de salud y he venido a enterarme de su estado"... Ella, a pesar de su sorpresa, le informó de la gravedad del enfermo, y a sus repetidas instancias de que pasara adelante, él se limitó a darle las gracias, suplicándole le permitiera volver a menudo a enterarse de su situación, y, con una delicada reverencia, se retiró..."

"A la mañana siguiente, repitió el popular y querido sacerdote su visita. Ya se había avisado al enfermo y a pesar de su modo de pensar en materias religiosas, se acordó que si el sacerdote lo solicitaba, se le permitiera la entrada hasta el lecho del ilustre agonizante."

"Efectivamente, se interesó en hacerle una visita, y, con sorpresa para todos, Miró, como si se le aplicara una inyección, cambió de semblante: se le vió reanimarse y aun, penosamente, sostener conversación con el Padre Arteaga. La visita fué corta, como se imponía; pero para terminar el cuadro diré que desde aquel día el escéptico, el incrédulo, el libre pensador, el masón, recibió diariamente la visita del ministro, honra del sacerdocio cubano, y en sus últimos instantes de vida, el moribundo tuvo el consuelo de su dulce y santa plática, de escuchar una palabra que le animaba y consolaba, y todos pensaron que la sagrada palabra era el mejor reactivo para sus ya desfallecidas facultades. No hay que decir que la persona del beático sacerdote, tiene un altar en el corazón de los habitantes de aquel triste y abatido hogar".

LOS "PHILLIES". . .

(Viene de la página quince)

una colisión que tuvo con Ross Young en segunda base.

Score:

PHILADELPHIA

	V.	C.	H.	O.	A.	E.
Sansds, ss.	5	1	2	4	2	0
Williams, rf.	1	0	0	0	0	0
Nixon, cf.	2	0	0	2	0	0
Leach, cf. rf.	5	2	2	2	0	0
Harper, lf.	5	0	2	4	0	0
Bentley, 1b.	4	1	2	9	0	0
Huber, 3b.	4	1	2	2	3	0
Wrighs', 2b.	3	1	1	1	1	0
Friberg, 2b.	1	0	0	0	0	0
Henline, c.	2	1	1	3	1	0
Carlson, p.	3	0	0	0	1	0
Ulrich, p.	0	0	0	0	0	0
x Dean	1	0	0	0	00	
Knight, p.	0	0	0	0	3	0
Totales	36	7	12	27	11	0

X Bateó por Ulrich en el séptimo.

NEW YORK

	V.	C.	H.	O.	A.	E.
Lindstrom, 3b.	4	0	0	1	1	0
Frisch, 2b.	5	0	3	2	2	0
Young, rf.	4	0	1	5	0	1
Nusel, lf.	5	1	1	3	0	1
Terry, 1b.	4	1	1	5	2	1
Tyson, cf.	4	1	1	2	0	0
Jackson, ss.	3	0	1	3	1	0
Snyder, c.	2	0	0	3	0	0
x Southworth	1	0	1	0	0	0
Hartley c.	1	0	0	2	0	0
Scott, p.	1	1	1	0	2	0
Davies, p.	1	0	0	0	1	0
xx Ott	1	0	1	0	0	0
Ring, p.	0	0	0	1	0	0
McQuillan, p.	0	0	0	0	1	0
xxx McMullan	1	0	0	0	0	0
Barnes, p.	0	0	0	0	0	0
Totales	37	4	11	27	11	2

X bateó por Snyder en el sexto.
XX Bateó por MacNamara en el sexto.
XXX bateó por McQuillan en el octavo.

Anotación por entradas

Phila . . . . . . 100 121 200— 7
New York . . . . . 001 003 000— 4

Sumario

Two base hits: Frisch, 3; Bentley, 2; Wrightstone.
Three base hits: Leach.
Bases robadas: Wrightstone, Henline.
Sacrifices: Williams, Bentley, Henline y Jackson.
Quedados en bases: New York, 9; Phila, 10.
Bases por bolas: Scott, 3; Carlson, 1; Ring, 1; Knight, 1; Barnes, 1.
Struck outs: Scott, 1; Carlson, 2; MacNamara, 1; McQuillan, 2.
Wild pitcher: Carlson.
Pitcher ganador: Carlson.
Pitcher perdedor: Scott.
Umpires: Rigler, McLaughlin y McCormick.
Tiempo: 2:16.

JUEGOS CELEBRADOS AYER EN LAS LIGAS CHIQUITAS

NUEVA YORK, mayo 2.— (U. P.) —A continuación publicamos los resultados de los juegos celebrados en la Liga del Este, Asociación Americana, Liga del Sur y Liga Internacional en el día de ayer:

En la Liga del Este: New Haven, 9; Albany, 1. Providence, 10; Waterbury, 3. Hartford, 16; Pitsfield, 3. Springfield, 3; Bridgeport, 0.

En la Liga del Sur: Chattanooga, 7; Mobile, 3. En este juego hizo su reaparición el pitcher cubano Acosta, actuando de tapón. Memphis, 6; Nashville, 1.

En la Asociación Americana: Minneapolis, 12; Columbus, 10. Milwaukee, 5; Louisville, 2. St. Paul, 9; Toledo, 4. Kansas City, 8; Indianapolis, 1.

En la Liga Internacional: Rochester, 9; Jersey City, 2 (primer juego). Rochester, 4; Jersey City, 3 (segundo juego). Buffalo, 7; Reading, 4. Baltimore, 10; Syracuse, 2.

VICENTINI Y JOE FALLS EN UNA POBRE PELEA

SANTIAGO DE CHILE, mayo 2.— (U.P.)—Luis Vicentini y Joe Walls combatieron durante diez rounds esta noche y en razón de la pobre exhibición que ambos dieron, los jueces no concedieron la victoria a ninguno de los dos.

Vicentini parecía que no se encontraba repuesto de la enfermedad que lo hizo apartarse del ring en las últimas semanas que permaneció en los Estados Unidos.

EN UNA LUCHA EPICA VENCIERON LOS CARIBES EN LA TARDE DE AYER AL FAMOSO EQUIPO DE LOS MARQUESES

(Viene de la página dieciséis)

Carrera de 100 Metros
1.—J. Barrientos. U.
2.—M. González. C. A. C.
3.—A. Barrientos. U.
4.—O. Campuzano. U.
Tiempo: 10 4|5. (Nuevo Record de Cuba).

Salto Alto con impulso
1.—W. Hampton. V. T. C. con 5 pies 7 pulgadas.
2.—Sanjurjo. A. A. B.
3.—Perkins. H. Y. C.
4.—Alonso, U.

Carrera de 1,500 Metros
1.—R. Notario, U.
2.—L. Est.vez, V. T. C.
3.—J. Fernández Andes, C. A. C.
4.—Garrido, C. A. C.
Tiempo: 4.17 4|5. (Nuevo Record de Cuba).

Lanzamiento del Martillo
1.—S. Ramírez, U. con 118-4.
2.—Alvarez de la Campa. V. T. C. con 111.
3.—Acosta, V. T. C. con 118 8 5|8.
4.—Barrionuevo. U. con 102-5.
El tiro de Ramírez es un nuevo Record de Cuba.

Carrera de 400 Metros
1.—M. González, C. A. C.
2.—A. Ojeda, U.
3.—F. Arango, V. T. C.
4.—Men.ndez, C. F.
Tiempo: 51 3|5.

Salto Largo con impulso
1.—E. Arango, V. T. C. con 21 4 tres octavos.
2.—Corrales, V. T. C. con 21 2 7|8.
2.—Colina, U. 20-7.
4.—Campuzano, U. con 20 1 7|8.

Carrera de 3,000 Metros
1.—Castro, C. A. C.
2.—Campanioni, U.
3.—Baró, C. A. C.
4.—Goti, U.
Tiempo: 10-13 1|5. Nuevo Record de Cuba.

Lanzamiento del Disco
1.—Guti.rrez, A. A. B. con 117 0 1|2.
2.—Montes, V. T. C. con 115 9.
3.—Skarbrevik, V. T. C. con 111 0 1|2.
4.—Rivero, U. con 106 11 1|2.

Carrera de 200 Metros. Obstáculos Bajos
1.—Fernández Castro, V. T. C.
2.—Sorzano Jorrín, V. T. C.
3.—Fuentefría, U.
4.—Sánchez, V. T. C.
Tiempo. 26 4|5.

Lanzamiento de la Jabalina
1.—Espinosa, U. con 1575-9.
2.—Estevez, V. T. C. con 159-7.
3.—Lewis, V. T. C. con 159 4 1|2.
4.—Campuzano, U. con 150-3.

Salto Alto con Garrocha
1.—Sanjurjo, A. A. B. con 12 pies 0 3|4 pulgadas.
2.—Alvarez Tabío, A. A. B. con 10-6.
3.—L. Diago, V. T. C. con 10 pies.
4.—Alvarez, C. A. C. con 9-9.
El salto de Sanjurjo es un nuevo Record de Cuba.

Carrera de 200 Metros
1.—J. Barrientos, U.
2.—M. González, C. A. C.
3.—A. Barrientos, U.
4.—O. Campuzano, U.
Tiempo: 22 3|5.

Carrera de 800 Metros
1.—R. Notario, U.
2.—L. Estévez. V. T. C.
3.—A. Ojeda, U.
4.—Alvarez Vega, U.
Tiempo: 2.04 3|5.

Triple Salto con impulso
1.—M. Montes, V. T. C., con 42-3 1|8.
2.—Corrales, V. T. C., con 42-2 3|8.
3.—E. Arango, V. T. C., con 42-2 1|8.
4.—S. Macías, U., con 41-11.

RESULTADO POR PUNTOS

	U.	V.T.C.	C.A.C.	A.A.B	H.Y.C.	C.F.
110 Mt. Obstáculos	4	2	0	5	0	0
Peso 16 Libras	6	5	0	0	0	0
100 Metros	8	0	3	0	0	0
Salto Alto	1	5	0	3	2	0
1,500 Metros	5	3	3	0	0	0
Martillo, 16 Libras	6	5	0	0	0	1
400 Metros	3	2	5	0	0	0
Salto Largo	3	8	0	0	0	0
3,000 Metros	4	0	7	0	0	0
Disco	1	5	0	5	0	0
200 Mts. Obstáculos	2	9	0	0	0	0
Jabalina	6	5	0	0	0	0
Garrocha	0	2	1	8	0	0
200 Metros	8	0	3	0	0	0
800 Metros	8	10	0	0	0	0
Triple Salto	1					
Totales	66	64	22	21	2	1

FOOT BALL EN ESPAÑA

El Athletic de Madrid se clasificó como semi-finalista

MADRID, mayo 2. (Servicio especial para el DIARIO DE LA MARINA, recibido por el hilo directo de la United Press). En opción al Campeonato de futbol de España jugaron hoy en Zaragoza el match de desempate los equipos Athletic de Madrid y el Deportivo Español de Barcelona, resultando un triunfo de los madrileños con la anotacin de tres goals por dos. Con este triunfo quedan clasificados como semi-finalistas en la contienda los clubs Celta de Vigo, Real Unión de Irún, Barcelona y Athletic de Madrid.

En opción al Campeonato del Grupo B, jugaron el desempate los teams Pasayako y Cimadevilla, perdiendo este último por la anotación de 3 por 2. Quedan finalistas en esta contienda los clubs Barcelona y Pasayako.

El resultado del partido de promoción jugado entre los equipos del Grupo A, en Madrid, fué ganado por el Unión Sporting al Ferroviaria, con la mínima anotación.

Partido amistoso de importancia se celebró hoy uno en Valencia, entre el Madrid y el Valencia, quedando empatados a un goal.

N. de la R. — Nuestro servicio de la Prensa Asociada nos envía el resultado del juego Athletic de Madrid y Deportivo Español de Barcelona, 3 x 1.

ESTADO DE LOS CLUBS EN LAS GRANDES LIGAS

RESULTADO DE LOS JUEGOS DE AYER

LIGA NACIONAL
Filadelfia 7; New York 4.
Brooklyn 9; Boston 1.
Cincinnati 4; iPitsburgh 3.
Chicago 6; San Luis 5.

LIGA AMERICANA
Washington 4; Filadelfia 3.
Chicago 8; Cleveland 3.
San Luis 9; Detroit 6.

	Bro	Chi	Cin	N. Y.	Fila	S. L.	Pitts	Bos	Gdos	Ave
Bro		0	0	3	4	0	0	3	10	625
Chi	0		3	0	0	6	1	0	10	588
Cin	0	2		0	0	2	5	0	9	563
N. Y.	4	0	0		2	0	0	3	9	529
Fila	2	0	0	2		0	0	5	9	500
S. L.	0	2	1	0	0		5	0	8	444
Pitts	0	3	3	0	0	2		0	8	421
Bos	0	0	0	3	3	0	0		6	353
Pdos	6	7	7	8	9	10	11	11		

	N. Y.	Chi	Cle	Was	Det	Bos	Fila	S. L.	Gdos	Ave
N. Y.		0	0	5	0	5	3	0	13	813
Chi	0		5	0	3	0	0	5	13	684
Cle	0	3		0	4	0	0	3	10	588
Was	1	0	0		0	3	6	0	10	526
Det	0	1	1	0		0	0	5	7	412
Bos	2	0	0	1	0		3	0	6	353
Fila	0	0	0	3	0	3		0	6	333
S. L.	0	2	1	0	3	0	0		6	316
Pdos	3	6	7	9	10	11	12	13		

JUEGOS PARA HOY

LIGA NACIONAL
Filadelfia en New York
Boston en Brooklyn
Cincinnati en San Luis

LIGA AMERICANA
New York en iFladelfia
Washington en Boston
San Luis en Cleevland
Detroit en Chicago

Aduana, Champion de la Liga Invernal

Emocionante juego ayer en Víbora Park.—En este encuentro hubo cuatro empate. — Buen batting de Evelio Valdés, Colado y Banderas.—Mucho público asistió al match

La interesante serie de tres juegos entre los Clubs Aduana y Deportivo de Hornos, acordada por la Liga del Campeonato Invernal, tuvo su fin en la tarde de ayer, al derrotar los chicos aduaneros a los del horno.

Este fué un desafío en extremo interesante, en el que tanto los players de uno como de otro team pusieron de su parte todo lo que pudieron por obtener el triunfo, pues mientras los muchachos de Fernández de Lara al ganar ese desafío aseguraban el primer puesto de la contienda y con él la Copa, los chicos que comanda el veterano Alonso, si ganaban este match empataban la serie y entonces hubieran tenido un gran chance de ser ellos los que llevaran para su "home" la Copa y el título de Champions.

Cuatro veces empataron ambos Clubs, como se puede ver en el score, una vez en el primer inning, otra en el quinto, otra en el sexto y la última en el octavo, pero en el inning de recoger los bates, los aduaneros aseguraon el triunfo con dos carreritas, que fueron el producto de dos batazos de dos esquinas y un hit.

Pero no adelantemos los acontecimientos y pasemos a reseñar en la forma que se hicieron las carreras por ambos Clubs.

Los primeros en pisar la accesoria de Margot Chaleco, lo fueron los aduaneros en el primer acto, Evelio Valdés que es el primero en enfrentarse con el zurdo Alonso, recibe una colecturía, Vázquez, conecta de hit y lleva a Evelio a la intermedia, Espiñeira se sacrifica adelantando a sus compañeros, Colado recibe otra transferencia y se llenan las localidades, Velarde roletea por segunda y fuerza el out de Colado en dicha base, pero Evelio anota la primera carrera de la tarde, Doca pone punto final al morir de flay al jardín central.

En la segunda mitad de ese mismo acto, los horneros anotan su primera carrera, Ruíz saluda a Febles con un hit, Banderas se sacrifica, Romero conecta de hit por el left, Solís es out de segunda a primera, pero Ruíz anota, Alonso termina la entrada al batear un rolling por tercera que Docal acepta y tira a primera poniéndolo fuera de combate.

En el cuarto inning, los panaderos pisan de nuevo la goma, Solís recibe la base por bolas, Alonso se va de hit, Albisu es out de segunda primera, Rodriguez que batea por Martinez por haberse lesionado foul flay por tercera, Posada recibe este players es out al batear un la base por bolas, Izquierdo también es transferido anotando Solís la carrera forzada. La sosa se pone de "yuca y ñame" y Sansirena pasa a ocupar el box por Febles, Ruíz roletea por el short y fuerza el out de Izquierdo en segunda terminado de este modo la entrada.

Los boys de Aduana empatan el score en el quinto acto por hits de E. Valdés, roto de segunda de este player y hit de Espiñeira.

En el sexto se va arriba el Aduana con otra carrerita más en la que intervienen un error de Solís otro del right field y un hit de Evelio Valdés.

Otra vez empatan los panaderos en su turno al bate en esa misma entrada, un hit de Albisu, otro de Alonso y un error de Galvez son los que dan este empate.

En el séptimo acto los horneros vuelven a anotar otra vez con un home run de anderas por el left.

Pero en el octavo los del ancla empatan por cuarta vez, por hits de Docal, base por bolas de Uriza que batea por Galvez hit de Reyes y un rolling por segunda de Sansirena que hace anotar a Docal mientras ponen fuera en segunda a Reyes.

Y en el inning de recoger los bates, los chicos de Lara pisan dos veces la goma en la siguiente forma: Vázquez es puesto fuera de segunda a primera, Espiñeira recibe la base, Colado se va de tubey anotando Espiñeira, Velarde es out de catcher a primera, Docal imita a Coladoy este último anota, Uriza sigue bombardeando y dispara un hit por el jardín central y Docal en su afán de llegar a home es puesto out por tiros perfectos de Izquierdo a Alonso y de este a Ruíz.

Con este triunfo, como más arriba decimos, los chicos del Aduana, obtienen el lugar de honor de la contienda y la Copa para su Club, por lo cual los felicitamos, y no queremos terminar este trabajo sin también haber hecho llegar por este medio, nuestra felicitación al Club Deportivo de Hornos, el cual luchó con verdadero amor propio hasta el último momento.

SERRANILLO.

A. ADUANA

	V.	C.	H.	O.	A.	E.
Valdés, lf.	4	2	2	2	0	0
Vázquez, rf.	5	0	2	1	0	0
Espiñeira, c.	3	1	1	3	0	0
Colado, 1b.	3	1	2	10	0	0
Velarde, cf.	5	0	0	5	0	0
Docal, 3b.	5	1	2	2	2	0
Gálvez, 2b.	3	0	0	3	3	1
Reyes, ss.	3	1	1	1	5	0
Febles, p.	2	0	1	0	0	0
Sansirena, p.	2	0	0	0	2	0
Uriza, 2b.	1	0	1	0	1	0
Totales	36	6	12	27	13	1

D. HORNOS

	V.	C.	H.	O.	A.	E.
Ruiz, 2b. v.	5	1	1	5	4	0
Banderas, 1b.	4	1	2	9	0	0
Romero, 3b.	5	0	2	1	2	0
Solís, ss.	4	1	1	3	2	1
Alonso, p.	4	0	1	2	2	0
Albizu, rf. 2b.	4	1	1	2	3	0
Martínez, c.	0	0	0	0	1	0
Posada, lf.	3	0	1	2	0	0
Izquierdo, cf.	3	0	0	2	1	0
Rodríguez, rf.	2	0	0	1	0	1
Alonso. rf.	2	0	1	0	0	0
Totales	36	4	10	27	15	2

Anotación por entradas

A. Aduana. . . . 100 011 012— 6
D. Hornos . . . . 100 101 100— 4

Sumario

Home run:s F. Bandera.
Two base hits: J. Vázquez; L. Romero; A. Colado; F. Docal.
Sacrifice hits: F. Espiñeira; F. Bandera.
Stolen bases: E. Valdés; F. Espiñeira (3); A. Colado; A. Reyes.
Double plays: Ruiz a M. Solís; A. Gálvez a A. Reyes y a A. Colado.
Struck outs: R. Alonso (3); A. Febles (1).
Bases por bolas: R. Alonso (6); A. Febles (3).
Wilds: R. Alonso, (1).
Tiempo: 2 horas 20 minutos.
Umpires: Campos (home); Menéndez (base).
Scorer: Manuel Martínez.
Observaciones: Hits a los pitchers, a Febles, 4 en 14 veces en 3 y dos tercios.
Gana Sansirena.

AL SER DETENIDO UN ASIATICO ARROJO AL SUELO UN PAQUETE CON OPIO.—OTRO CHINO AGARRO EL PAQUETE Y SE DIO A LA FUGA NO SIENDO POSIBLE DETENERLO

Ayer fué detenido por los detectives Sres. Francisco Rey y Leovigildo Acosta en Manrique 88 el asiático Mario Cuen, reclamado en causa por lanzamiento comercial, según denuncia del Sr. Gustavo Palacios, en el juzgado de Cienfuegos.

Al ser conducido a las oficinas de la Secreta, en los momentos que tomaban un automóvil en Rayo y Dragones los detectives y el detenido, este arrojó al suelo un paquete al parecer con opio y otro sujeto que pasaba, lo cogió y salió corriendo siéndole imposible a los detectives detenerle.

UNA CARTA

Santiago de Cuba, 24 de abril de 1926
Sr. Presidente de la Federación Nacional de Corporaciones Económicas de Cuba. — Habana.

Muy señor mío:

Con sumo gusto y especial interés ha considerado esta Asociación en Junta de Directivos celebrada el día 20 del corriente mes, su atenta de fecha 22 de marzo pasado, referente al asunto del costo de los "muellajes" en los puertos de la República, del cual, en lo tocante al puerto de esta capital, viene ocupándose con preferente atención por conceptuarlo de vital importancia para nuestro comercio; congratulándonos de haber coincidido en aspiración tan justa con una institución de tanto prestigio como la que usted, merecidamente preside.

En su virtud nos place incluirse la "Exposición" que esta Sociedad dirigió al honorable señor Presidente de la República con fecha 5 de febrero del año en curso, en la que encontrarán ustedes en abundancia, los datos e informes que solicitan, los cuales, creemos podrán series de gran utilidad para el fin que persiguen .

Cuéntenos fervorosamente adheridos a su noble empresa que tan alto coloca el nombre de esa institución.

Al propio tiempo le acusamos recibo de su atenta del 27 de marzo pasado, con la cual nos remiten un ejemplar de la Revista Oficial de la Lonja del Comercio de esa Capital, correspondiente al día 6 de dicho mes, y de la Constitución del nuevo Consejo de la Federación para el bienio 1926-1927, de lo que tomamos buena nota.

Y con el testimonio de nuestra más distinguida consideración, nos reiteramos muy atentamente, sus

Afectísimos y seguros servidores,

Asociación de Comerciantes Importadores de Santiago de Cuba.

LUIS ROCA,
Presidente.

LA CORONA Y PUNCH. . .

(Viene de la página dieciséis)

Sumario

Stolen bases: R. García; Colado; Cortazar; Solano.
Double plays: Espinosa a Herrera a E. Fernández.
Struck outs: Espinosa, 5; Campa, 2; Caraballo; Solano, 2.
Bases on balls: Espinosa, 6; Campa, 1; Caraballo; Solano, 0.
Dead balls: Campa a M. Valdés a R. García.
Wild: Espinosa.
Tiempo: 1 hora 55 minutos.
Umpires: González (home); Magín y Cabrera (bases).
Scorer: Hilario Fránquiz.
Observaciones: Hits a Campa, 1 en 2 innings y 9 veces al bate. Hits a Espinosa, 6 en 5 1|3 innings y 23 veces al bate.

PUNCH

	V.	C.	H.	O.	A.	E.
Lombillo, cf.	3	1	1	0	0	0
González, 1b.	4	2	2	5	1	2
Pérez, 3b.	3	1	1	0	1	2
Véliz, rf.	2	1	0	0	0	0
Véliz, lf.	3	2	2	1	0	0
Larrinaga, 2b.	3	1	2	1	2	1
Pérez, c.	2	1	1	5	1	0
Ortiz, ss.	3	0	2	2	0	0
Zaldívar, p.	2	0	0	1	2	0
Totales	25	9	11	15	7	5

ALLONES

	V.	C.	H.	O.	A.	E.
Hernández, c. cf.	3	0	0	4	0	2
Marrero, 2b. y 1b.	3	0	0	4	1	0
Pedemonte, ss.	2	0	0	1	2	1
Valdés, 3b.	2	0	0	3	1	0
Juban, lf.	2	0	0	1	0	0
Saldá, 1b. c.	2	0	0	2	0	0
Martínez, cf.	1	0	0	0	0	0
Quijano, rf.	2	0	0	0	0	1
Valdés, p.	2	0	1	0	1	0
Zárate, 2b.	1	0	1	0	1	0
Totales	20	0	2	15	6	4

Anotación por entradas

Punch.. .. .. 105 30— 9
Allones .. .. 000 00— 0

Sumario

Home runs: B. Pérez; Larrinaga.
Three base hits: Larrinaga.
Two base hits: Lombillo.
Sacrifice hits: Zaldívar.
Stolen bases: Lombillo, A. González, E. Véliz.
ouple plays: Zaldívar a González a C. Pérez; Valdés a Marrero a J. L. Valdés.
Struck outs: Valdés, 4; Zaldívar, 5.
Bases on balls: Valdés, 2; Zaldívar, 0.
Dead balls: Valdés a C. Pérez.
Wilds: O. Valdés, 2.
Tiempo: 1 hora 10 minutos.
Umpires: González (home); Cabrera y Magín (bases).
Scorer: Hilario Fránquiz.

SE EFECTUARAN ESTE MES SEIS GRANDES PELEAS EN MADISON SQUARE GARDEN

NUEVA YORK, mayo 2.—(U. P.) —El mes de mayo es un mes en el que el boxeo está a la orden del día.

No sólo se hacen preparativos para discutir el título del peso completo, sino que el viernes por la noche se llevar áa efecto la primera de las seis grandes peleas de este mes en el Madison Square Garden: Jack Renault y Jack Demave, pesos completos, Dundee y Levine welters.

No se puede predecir el resultado de la primera de dichas peleas porque en boxeo lo mejor es callarse, pero el canadiense Renault tiene un puño que se las trae...

En Scranton, Fa., Mikey Walker defenderá su título de welter contra Pete Latzo quien lo retó para disputar él título el próximo viernes por la noche en aquella localidad.

También se efectuará la pelea de Mc Graw y do Loayza el chileno. Y el boxer elegante Carpentier, que hace tiempo que no se sube en un ring, se enfrentará a Eddie Huffman, el californiano.

El único disgusto que ha experimentado Tex Rickard ha sido el de que se le acepte a Tiger Flowers la excusa de su enfermedad, por lo que no combatirá por ahora en la pelea de revancha que tiene que llevar a cabo contra Harry Greb, quien para demostrar que su derrota a manos de aquél no tuvo razón de ser, peleará de duro contra Phil Kaplan u otro boxer de los middleweights de fama reconocida.

Campeonato Intersocial

COPA SA NCARLOS" EGIAL COL
SCHEDULE OFICIAL

Mayo 9.—Home club: San Carlos; visitador: Cuban Telephone. Home clubs: Guáimaro; visitador: Maristas. Vacante: Jesús del Monte.

Mayo 16.— Home club: Guáimaro; visitador: San Carlos. Home club: Cuban Telephone; visitador: Jesús del Monte. Vacante: Maristas.

Mayo 20.— Home club: Maristas; visitador: Cuban Telephone. Home club: Jesús del Monte; visitador: San Carlos. Vacante: Guáimaro.

Mayo 23.— Home club: Jesús del Monte; visitador: Guáimaro. Home club: San Carlos; visitador: Maristas. Vacante: Cuban Telephone.

Mayo 30.— Home club: Cuban Telephone; visitador: Guáimaro. Home club: Maristas; visitador: Jesús del Monte. Vacante: San Carlos.

Junio 6.— Home club: Maristas; visitador: Guáimaro. Home club: Cuban Telephone; visitador: San Carlos. Vacante: Jesús del Monte.

Junio 13.— Home club: Jesús del Monte; visitador: Cuban Telephone. Home club: San Carlos; visitador: Jesús del Monte. Vacante: Maristas.

Junio 20.—Home club: San Carlos; visitador: Jesús del Monte. Home club: Cuban Telephone; visitador: Maristas. Vacante: Guáimaro.

Junio 27.— Home club: Maristas; visitador: San Carlos. Home club: Guáimaro; visitador: Jesús del Monte. Vacante: Cuban Telephone.

Julio 4.— Home club: Jesús del Monte; visitador: Maristas. Home club: Guáimaro; visitador: Cuban Telephone. Vacante: San Carlos.

Julio 11.— Home club: Cuban Telephone; visitador: San Carlos. Home club: Maristas; visitador: Guáimaro. Vacante: Jesús del Monte.

Julio 18.— Home club: San Carlos; visitador: Guáimaro. Home club Jesús del Monte; visitador: Cuban Telephone. Vacante: Maristas.

Julio 25.—Home club: Cuban Telephone; visitador: Maristas. Home club: San Carlos; visitador: Jesús del Monte. Vacante: Guáimaro.

Agosto 1º.— Home club: Guáimaro; visitador: Jesús del Monte. Home club: Maristas; visitador: San Carlos. Vacante: Cuban Telephone.

Agosto 8.— Home club: Guáimaro; visitador: Cuban Telephone. Home club: Jesús del Monte; visitador: Maristas. Vacante: San Carlos.

M.E.C.D. 2016

SOCIEDADES ESPAÑOLAS

LAS SOCIEDADES AYUNTAMIENTO DE RODEIRO

OFRECIO AYER TARDE UN ALMUERZO HOMENAJE AL SEÑOR MAXIMINO VAZQUEZ, EX PRESIDENTE Y PRESIDENTE DE HONOR.

Fué por méritos contraídos con la misma.

Por lo que esta sociedad de instrucción organizó este grandioso homenaje.

Que resultó brillantísimo.

Y simpático.

Al que asistieron numerosas personas ávidas de testimoniar al señor Vázquez sus afectos y simpatías.

Comenzó el almuerzo a las doce meridiano, a los acordes de la Marcha Real y el Himno Bayamés, ejecutados primorosamente por el aplaudido profesor señor Pablito Valenzuela, que tan acertadamente viene dirigiendo su sexteto.

El menú era suculentísimo: aperitivo; entremés; pargo al Carmelo; pollo cacerola; melocotones en almíbar; vinos Rey Soto; café y tabacos.

Ocupaban la mesa presidencial los señores Francisco Arean Varela, actual presidente; el homenajeado, señor Maximino Vázquez; el señor Roqueiro, secretario; señor Miguel González, tesorero y la señora Josefa Vázquez, amantísima esposa del presidente de honor.

Entre los comensales anotamos a las señoras Clara Díaz de Arcan, Filomena Cal de Fernández, Josefa Sa de Arias, Isabel Vázquez de García, Encarnación Arean, Sara Neyro Varela y Josefa García; señoritas Dolores, Eladia y Gloria Vázquez; Amparito Sánchez, Clotilde Pérez y Esperanza Lamazares; señores Jesús Castrillón, querido amigo nuestro; Lino Diéguez, Enrique Cao; Secundino Sobrado; Antonio Arias; José Hermida, José Arias, Avelino Lamazares; Domingo Hernández, José Pinos, Jesús Lamazares, Gerardo López, Bautista Sánchez, Antonio Suárez, Delfín Alvarez, Amadeo Fernández, Manuel Varela, Luis Mechargo, Porfirio Gallas, Baldomero Puig, Hilario González, Secundino Sobrado, Avelino Pérez, Ricardo Fernández, José María Vázquez, José Marchs, Alfonso Beceiro, Francisco Beceiro, José Sisó, José Dobaño, Jesús Cid, Manuel Costa, Jesús Zaballa, Cándido Iglesias, José Blanco, Manuel Cuñarro, Genaro Rois, B. Souto, José García, Ricardo Cabanas, Arturo García, José Bardelos, José Vivancos, Manuel Soto y Antonio Gómez.

Terminado el almuerzo hubo varios brindis pronunciados por los señores López Villamil, José Lamazares y otro señor que sentimos no recordar su nombre, los cuales, en bien cortadas y sentidas frases, enaltecieron y agradecieron la labor realizada por el homenajeado durante su actuación como presidente de esta Sociedad y le hicieron entrega de una placa nombrándolo presidente de honor.

Levantóse el señor Vázquez, emocionadísimo, para agradecer el homenaje, diciendo que sólo había cumplido con su deber al frente de la Sociedad a quien tanto ama.

Muchos aplausos cerraron estas palabras del citado señor y con las cuales se dió por terminado el banquete.

Comenzando acto seguido una animada matinée bailable que se prolongó hasta bien entrada la tarde.

Son dignos de elogio y admiración los señores que integraban la Comisión Organizadora del homenaje-almuerzo, los cuales no perdieron detalle, porque resultara digna de encomio su dirección al frente de tan delicada misión.

Terminó la fiesta en medio de la mayor armonía y cordialidad.

¡Bien por los Hijos del Ayuntamiento de Rodeiro!

¡Viva España!

¡Viva Cuba!

Eran las únicas frases que pudimos recoger entre la verdadera alegría y gritería que salía de los corazones.

¡Hurra!...

Ya que lo merecen los gallegos.

NOTA:— Nos comunica el secretario de esta Sociedad que han trasladado su domicilio social al edificio del Muy Ilustre Centro Gallego y desde el cual servirán y atenderán los asuntos de Secretaría.

Fuimos amablemente atendidos por toda la Directiva, que nos ayudó en nuestra misión, con el corazón henchido de gozo.

La próxima excursión de los Arenaleses será a San Francisco de Paula

Según nos comunica en atenta circular la Sección de Recreo de la Sociedad Estudiantil "Concepción Arenal", en Junta recientemente celebrada por la referida Sección, después de tratar todos los asuntos de orden interior, acordaron la celebración de una excursión a los manantiales de San Francisco de Paula en la magnífica Las Piedras.

Muy pronto daremos a conocer fijamente la fecha en que habrá de celebrarse esta reunión, y más detalles relacionados con su organización.

Es de esperar que para la fiesta a que hoy nos referimos reine gran entusiasmo, y más reconociendo los conocimientos que tienen los encargados de su organización, como bien pudo comprobarse en la última fiesta celebrada bajo los dominios de la mencionada Sección, el día seis de febrero en Miramar Garden, en la cual sin haber grandes explotaciones, como son lógicas en esta clase de fiestas, quedaron cerca de mil pesos libres, a parte de haber resultado un verdadero acontecimiento social.

Reciba la Sección de Recreo nuestros más sinceros votos por la brillante labor que viene realizando, la cual con tan marcado acierto preside el entusiasta joven Secundino López, de quien es Secretario el no menos entusiasta, aunque algo canoso, José Gómez.

Enfermo:

En estos momentos recibimos la noticia de que uno de los principales miembros de la Sección de Recreo, el señor César Martínez, se halla recluido desde hace varios días en la casa de salud Covadonga.

Aunque se encuentra bastante bien de la pertinaz dolencia que le aqueja, hacemos votos por su total restablecimiento.

Homenaje al señor P. Simón en el Palacio de Cristal

Ayer festejó la Juventud Casina al señor José P. Simón, rindiéndole un cálido homenaje de simpatía con motivo de su próximo viaje a Europa, para donde embarcará el día 8, vía New York.

Como siempre que se trata de una fiesta casina, estos pusieron alma y vida en ese acto que tuvo honores de apoteósis.

Al suculento almuerzo concurrieron numerosas personas, amigas del festejado, entre las que anotamos a los señores siguientes:

José Simón Corral; José Acebo; Ramón Barrial; Ramón Isoba; Manuel Hevia; Manuel Suárez; Ramón García; Enrique Simón; Juan Martínez; José Llana; Pepín Acebo, hijo; Ramón Isoba; Fernando Lobeto; Juan Martínez; Gregorio Acebo; Jesús Calvo; Alvaro Fernández; Benito Fernández; Juan Cortés; Eliodoro Coya; Saturnino Miguel; Emilio de las Traviesas; Manuel Barrial; Diotino López; Gerónimo García; José Martínez; Ramón García; José Diego; Juan Fernández; Froilán Vega; Alfredo Alvarez; Rogelio Diego; Primo Santos; Quintín García; Antonio García; Mario Fernández; Benito Fernández; Bautista Fernández; Domingo García; Francisco Santos; Jaime Testón; Manuel Prida; Baldomero Otero; Francisco Rivera; Santiago Posada; José Posada; Santiago Barrial; Luis Francisco; Paulino Francisco; Martín Sierra; Juan Martínez; Angel Martínez; Dibray García; Eusebio Canal; Juan Fidalgo; César García; Antonio Fernández; Manuel Miguel; Alvaro Fernández; Pelayo Gutiérrez; Luis Rodríguez y José Martínez.

Si algún nombre se escapó a nuestra memoria, rogamos perdonen las omisiones involuntarias los amables casines.

Llegada la hora de saborear la rica sidra asturiana, hizo uso de la palabra el señor Jesús María López, Presidente de la Comisión Organizadora, ofreciendo en nombre de esta el ágape al estimado casin, cuyos méritos reconocen todos, así como su bondadoso corazón siempre dispuesto al apoyo de toda obra altruista, humanitaria que redunde en pro de un compoblano.

Muchas veces fué interrumpido por los aplausos el señor López, al reseñar las virtudes del paisano queridísimo, que recibía emocionado aquellas demostraciones de amistad entrañable.

El festejado dió las gracias a la comisión y a los concurrentes, manifestando que ninguna de las obras por él realizadas tenían méritos suficientes para aquella demostración, por lo cual su agradecimiento tenía que ser imborrable en su alma, y un estímulo más para seguir laborando en cuanto pudiera ser útil a sus paisanos, como lo había hecho hasta el presente, convencido de que era un deber para todo casin, trabajar colectivamente en provecho de todos. Fué muy aplaudido.

Hizo el resumen otro casino todo nobleza y buenos sentimientos, el señor Fernando Lobeto, que ratificó en todas sus partes los elocuentes conceptos del señor López, sobre la personalidad del señor José P. Simón, y felicitó a la comisión organizadora, por aquel acto que era un testimonio de afecto y de justicia al señor Simón, a quien las circunstancias encontraban siempre dispuesto a laborar por el bien y el mejoramiento de los paisanos.

Los concurrentes aplaudieron calurosamente al señor Lobeto, por su inspirado discurso, en que hizo resultar las cualidades del festejado sus aptitudes en la vida social y su labor desinteresada por los casinos.

Muy satisfecha puede sentirse la comisión organizadora por el éxito alcanzado. Reciban nuestro aplauso sus miembros los señores José María López, Presidente; el Vice, David Martínez; el secretario Benito Fernández y el tesorero, señor Alvaro Fernández.

Aplauso merecido.

EL BANQUETE DE LOS FUNDADORES DEL CENTRO ASTURIANO

Los "vieyos" del Centro Asturiano, "yantando", presididos por el Presidente general, señor Manuel Muñiz y los señores Vicepresidentes

En el gran hotel América, tuvo efecto ayer el banquete con que anualmente obsequia el Centro Asturiano a los socios fundadores.

Presidió el acto el señor Manuel Muñiz, teniendo a su derecha al doctor Manuel Bango, Director Honorario de la "Covadonga", al Vice-presidente señor José A. Palacio; al Secretario señor Enrique Cima, al Presidente de Honor del Centro Asturiano y Presidente de los Fundadores, Licenciado Ramón Fernández Llano; a la izquierda del señor Muñiz, se encontraba el señor Ernesto López, Secretario del Gobierno Provincial, al Director Facultativo de la "Covadonga" doctor Agustín de Varona y González del Valle; al Subdirector doctor José A. Presno y a los vocales natos, señores Maximino Fernández Sanfeliz, José Inclán y don Antonio Suárez.

Después anotamos a los señores Quirino García, Raimundo Concha, Constantino R. Camino, Celestino Cernuda, José María Vidal, José Alvarez Alvarez, Miguel López, Santos García, José Pardo, Angel Arias, Eugenio Rodríguez, José García Mata, Antonio Mestas, José Fernández González, Fernando Fueyo, Ramón Díaz, José Arrojo, José Blanco, Manuel Pérez y Pérez, Manuel Rodríguez, Juan González Fernández, Eustaquio Alonso Forcelledo, Ramón Rosete, Ramón García, José Díaz Menéndez y Saturnino Miguel.

Además algunos cronistas de la prensa y el Director del "Progreso de Asturias", señor Alvarez.

Fué servido un delicioso menú, correspondiendo a la fama de que goza entre los asturianos la casa de los señores Ozores y Pire.

Terminado el almuerzo a la hora de los brindis ofreció el banquete a los festejados en nombre del Centro Asturiano y con motivo del 40 aniversario de su fundación el Secretario General señor Enrique Cima; loando la obra iniciada por aquel puñado de asturianos, esbozando en breves palabras su desarrollo, teniendo un recuerdo para los caídos y para su antecesor el señor Rafael García Marqués.

Le siguieron con elocuentes discursos el doctor Bango que como siempre demostró su profundo afecto al Centro Asturiano, y a su quinta "Covadonga" de cuyo cuerpo facultativo fué fundador, el doctor Varona muy elocuente señalando que los asturianos tenían que seguir en la lid, recabando la cooperación del Gobierno en los peligros que se ciernían sobre él como entidad regional, pues recientemente había leído censuras para los cuerpos directivos de las sociedades regionales, las que estimaba injustas pues se desconoce el valor y los méritos de estas sociedades, ya que realizan una gran labor social propendiendo a la cultura con sus escuelas, y a la beneficencia con su amparo a los emigrantes. Señaló diferentes factores que pueden si no hay el tacto y la mesura debida perjudicar a la sociedad, por lo que deben vivir alerta.

Después habló Presno con profundo sentido sobre el factor de la inmigración su descenso y reconoció el alto sentido de las palabras del Maestro Bango y de su compañero el doctor Varona, recomendando que el cuerpo Directivo no desatienda esas voces para que sortee las dificultades, que se preeven en el horizonte, entre las que se cuenta el descenso de la inmigración española, nervio principal de las sociedades regionales, el que va cambiando de ruta emigratoria. Habló el señor José Inclán y Galán.

Hablaron también el señor José Fernández, breves palabras el Presidente señor Muñiz, el Licenciado señor Fernández Llano y otros teniendo todos frases de loa y de cariño para los festejados y para el Centro Asturiano.

A todos se premió sus oraciones con nutridos y sinceros aplausos.

Los ramos de flores que adornaban la mesa presidencial fueron dedicados uno a la esposa del doctor Bango y otro a la del señor Presidente General señor Muñiz. Dos comisiones nombradas al efecto quedaron encargadas de hacer entrega de los mismos.

Otra comisión fué designada para visitar a los fundadores enfermos que se encontraron imposibilitados de concurrir al almuerzo.

Felicitamos a los fundadores deseándoles largos años de vida y que periódicamente puedan reunirse a conmemorar el fausto suceso, que ha presidido sus alegrías y sus tristezas a través de la vida.

LOS DE LA UNION MURENSE

Los señores Manuel y José Carbonell, ex-presidente de la Unión Murense homenajeados ayer. A su lado aparece el señor Jesús María Bouza, presidente del Ejecutivo del Centro Gallego de la Habana.

Ayer, en el elegante Hotel Pasaje se celebró el banquete homenaje organizado por la Junta Directiva de la Sociedad Unión Murense, y dedicado a los señores Manuel y José Carballal, por su brillantes actuaciones en pro de la misma sociedad; palpitación donosa y fraternal donde la Directiva y los asociados rindieron a dichos señores la honrada pleitesía de su admiración, de su aplauso, de su cariño e inquebrantable adhesión a los Carballal, que fueron, cuando fueron presidentes, dos presidentes honorables, caballeros, altruístas y patriotas; nobles gallegos que honran a España, a Galicia, al primoroso Muras, su rincón nativo.

Lo presidieron los festejados señores Manuel Carballal y José Carballal, rodeados del presidente actual, señor Manuel Cobo García, del presidente del Centro Gallego, señor Bouza y de los siguientes señores: doctor Campos Guas; doctor Holio R. Ecay; doctor J. M. Gispert; señor Juan Vázquez Penabad; Angel Vázquez Penabad; José Puentes; José Generoso Puentes; señor José Pita; José Pernas; José Cao; Francisco González; Luis M. Regues; Antonio Sosto; Manuel Pérez; José Riguera; Fermín Castro; Antonio Fraguie; José González; Arturo Fernández; Manuel Peón; Antonio Orbay; Casimiro Gorostiza; Manuel González; Manuel Díaz; Bartolomé Figueras; Modesto Soto; Lorenzo Estévez; Manuel Tato; Vicente Pernas; Miguel Jaumo; Manuel Mosquera; José Vilariño; Santalla Hermida; Modesto Carreiras; Rosendo Sanmarten; Manuel Negreira; Ramón Cagiga; José Bermúdez Nieto; Narciso M. Rodríguez; José Ramudo; Gómez y Paz; Soto y Ribera; Antonio Jaume; José Naseire; José Cal; Francisco Quintana; Manuel Sánchez; Jesús Cal; José Gato; Francisco Guerreiro; Francisco Gato; Jesús Parañes; Evaristo Martínez; Antonio Vidal; Eulogio Coera; Ricardo Parañas; Rosendo Durán; José Parañas; Jesús Rey; José Chau; José Guzmán; Vicente García; Rosendo González; Pedro Miragaya; Sebastián Rouco; José García; Atilano Martínez; Manuel Vázquez; Pedro Pernas; José María López Veiga; Valentín Díaz; Constantino Fernández; José Cobo García; Modesto Cao; Jesús Cao; Fernando Carballés; José López; Arturo Fernández; José Cabada; Paulino France; Leonardo Guzmán; José Rouco; José García Castro; Modesto Pérez; Amador Seijido; G. Carballeira y algunos más, a todos los cuales enviaron los del Hotel Pasaje este delicado menú: Entremés Pasaje; Revoltillo Murense; Filete de Pargo al Horno; Pollo en Cazuela; Ensalada Mixta; Helado Capitolio; Café y Tabacos.

Vinos: Aperitivo, Tres Ríos Blanco, Tres Ríos Tinto, Sidra y Agua Mineral.

El banquete discurrió ameno, alegre y fraternalísimo. Y cuando llegó a la hora de la sidra que es lo que sincera los grandes sentimientos, el presidente actual, señor Manuel Cobo García, pronunció este elocuente brindis:

"Manifestando que honrar a quien honor merecía es condición indispensable de todo bien nacido. En nombre de todos mis nobles compañeros de directiva y de todos los nobles socios, dedico este banquete homenaje a los señores Manuel y José Carballal, socios fundadores y primeros presidentes de nuestra altruísta sociedad.

"El motivo de esta espontánea demostración de cariño es porque el señor Manuel Carballal se ausenta de esta querida patria adoptiva por unos meses en viaje de recreo. Estos señores son para nosotros, bajo todos los puntos de vista, un ejemplo admirable de lo que puede la buena fe y la voluntad; son los iniciadores de la fundación de nuestra prestigiosa socie... Son los más entusiastas para todo lo que redunde en beneficio de los intereses de la misma; han contribuído a su sostenimiento y desarrollo de muy diversas maneras, todas gentiles. El domicilio radica en su propia casa, donde todos laboramos por el bien del prójimo; sus empleados trabajan para la sociedad gratuitamente. En todas las suscripciones para los actos benéficos han sido los primeros en aportar su óbolo.

"Nosotros, señores, seríamos unos ingratos si no reconociéramos, de alguna manera, las excelencias que adornan a los dos homenajeados. Yo no necesito hacer aquí la biografía de estos buenos amigos, porque, todos los presentes los conocéis bien y sabéis que son unos cumplidos caballeros en todos los órdenes de la vida social, comercial y del hogar. Son triunfadores por sus intachables procedimientos.

Señores: por España, por Cuba, por Muras".

Gran ovación.

También brindaron por la ventura de los hermanos Carballa, de la Sociedad Murense, por la de España y Cuba los socios fundadores señores José Cabada y José Generoso Fuentes, siendo muy aplaudidos.

En nombre de los hermanos Carballal dió gracias a todos el presidente, señor Manuel Cobo García. Y dedicadas que fueron las flores que perfumaron el banquete a las señoras de Jesús María Bouza, el papá de los gallegos, porque es el presidente del Centro Gallego—según dijo el señor Generoso Fuentes—y a las señoras de cada uno de los festejados, se disolvieron los nobles gallegos de Muras.

En las elecciones de Hijas de Galicia fué electa por una mayoría de 425 votos la candidatura presidida por el señor Manuel Vicente Otero

Ayer, por la tarde, se celebraron las elecciones de "Hijas de Galicia", reglamentariamente convocadas para elegir los cargos vacantes en su Junta Directiva.

La presidía, el Presidente actual, señor Diego García, y actuaron como Secretarios los oficiales de Secretaría. Y formaban parte de la mesa los representantes de cada una de las candidaturas que luchaban; por la candidatas.

A las seis comenzó el escrutinio, que terminó a las siete.

Habían votado 1225 socios.

Por la candidatura, presidida por el señor Manuel Vicente Otero; 830 votos.

Por la que presidía, el señor José Pardo Hermida; 405.

La primera obtuvo la mayoría abrumadora de 425 votos.

Terminado el escrutinio, se proclamó la siguiente candidatura.

Presidente: Sr. Manuel Vicente Otero.

Vice-Presidente: Sra. Mercedes Díaz.

Tesorero: Sr. Vicente López Veiga.

Vice-Tesorero: Sr. Maximino Matalobos (por 1 año)

Secretario Contador: Sr. Dámaso Pérez Valenzuela.

Vocales: Sres. Rufino Meis, Manuel Sánchez Pérez, José Berridy, Gumersindo Portela, José Vázquez, señora Juana Gasteci de Pozo, Dolores Argüelles, Srta. Rosario Guillaume, señora María Grau Vda. de Munmañy, Srta. Josefa Munmañy (Por 1 año).

Suplentes: Sres. Luis Pereira, José Loureiro García, Ramón Serantes, Srta. Concepción Mosquera, señora Manuela Barreiro, Aracelia Rodríguez (por 1 año) Enriqueta Bermudez (por 1 año) María L. Beunza (por 1 año)

Sea enhorabuena.

CENTRO GALLEGO

Otro gran baile.

Y otro gran triunfo.

Me refiero al celebrado anoche en la Montaña de mármol del Parque Central, gran Palacio del Muy Ilustre Centro Gallego de la Habana. Por la obra donosa y artística de su Vanguardia gentil, la Sección de Recreo y Adorno, los salones eran jardines. Flores tapizando los techos, los capiteles, las columnas, los pisos; flores cubriendo la blanca escalera monumental; lluvia primorosa de pétalos que acariciaba las cabezas de aquellas mujeres flores, que ondulaban besando sus pies.

Un gentío inmenso, una alegría infinita; una corrección admirable; admirable las orquestas; admirables los bailables; un gran baile. Y un gran triunfo para la Sección de Recreo y Adorno.

Club Gijonés de la Habana

Junta General Reglamentaria, celebrada en la noche del 30 de Abril de mil novecientos veintiséis.

Se reunieron para celebrar Junta General Reglamentaria, numerosos asociados del Club Gijonés, bajo la presidencia del señor Manuel Calvo, con la asistencia de los señores Vicepresidentes, señores Coste y Alonso, del Tesorero señor Fano y del secretario señor Venta.

Abierta la sesión se lee y aprueba el acta de la anterior. Igualmente es leído el Balance que presenta el señor Tesorero, siendo aprobado.

Se lee a la Junta el mensaje que el Alcalde del Ilustre Ayuntamiento de Gijón envió junto con la hermosa bandera que el pueblo gijonés donó a los gijoneses de la Habana; siendo asimismo leída la contestación que al citado mensaje enviará en su día el Club Gijonés al señor Alcalde de Gijón. La Junta en pleno aprobó entre grandes aplausos ambos escritos.

La comisión nombrada para el almuerzo homenaje a los señores Luis M. Carús —socio entusiasta—, Laureano López, Guillermo y Francisco Venta, Guillermo García y Ramón Infiesta—socios fundadores—trabaja con gran fe y entusiasmo, haciendo saber a la Junta que el homenaje se celebrará el próximo día 16 y a él concurrirán todos los gijoneses.

Entre otros acuerdos se tomó el de empezar a cumplir el programa que la Junta Directiva se ha propuesto, siendo su primer paso el donar a la escuela de Granda — del Concejo de Gijón— un mapa de esta República. Sucesivamente se irán haciendo donaciones idénticas a las escuelas de los distintos Concejos de Gijón.

Mensaje que el Exmo. señor Alcalde del Muy Ilustre Ayuntamiento de Gijón dirige al Club:

Señor:

Corresponde—acaso al menos indicado para ello— el honor de acusar a usted recibo, en nombre de los gijoneses de la Habana, de su mensaje de usted y de la bandera que ese Excelentísimo Ayuntamiento donó a nuestro Club en nombre del pueblo de Gijón.

Quince años de vida cuenta nuestro amado Club Gijonés. En ese tiempo, muchas fueron las alternativas que sufrió. Momentos hubo en que su esplendor daba motivo para que en esta hermosa ciudad de la Habana fueran sus fiestas y sus actos de humanitarismo objeto de admiración. En otros momentos, parecía que ese esplendor iba a apagarse y que el ocaso de nuestra Sociedad era inevitable. Pero en los gijoneses nada ni nadie puede aminorar el amor entrañable por la villa que nos vió nacer, en la que al arrullo de las canciones de cuna y al cuidado de los que nos dieron la vida, balbuceamos nuestras primeras palabras; para la villa que nos recuerda siempre, en estas lejanas tierras, la Punta de Liquerique, la playa de San Lorenzo, las aldeas de Somió, Granda, Jove... Por eso jamás hemos podido resignarnos a que nuestro Club fuera disuelto; y en esos momentos en que todo parecía haber terminado, fué—y será siempre— cuando nos lanzamos con verdadero tesón, con nuevos bríos, con voluntad de hierro, a hacerle resurgir, a elevarlo nuevamente a la altura en que le corresponde estar.

De uno de esos momentos de prueba acaba de salir nuestro Club; y tenemos la dicha de que, al par del placer que su resurgimiento nos produce, podemos desplegar al viento esa amada bandera que nos donáis, bandera que en todo momento será para nosotros la representación espiritual, el continuo recuerdo de nuestro añorado Gijón.

Los gijoneses de la Habana, al fundar el Club, le han dado por norma que todos los nacidos en Gijón o en sus Concejos se hallen íntimamente unidos en lejanas tierras; que a los que en el trabajo sufren la pérdida de la salud, se les brinde algo con qué mitigar su dolor; que a los que, por disposición del Ser Supremo, dejan esta vida, encuentren el consuelo de no estar solos, de que no han sido olvidados, de llevar a su pensamiento el recuerdo de su lejana e inolvidable villa.

El Club Gijonés disfruta de vuestras alegrías, al recibir cualquier noticia de engrandecimiento o mejoramiento de nuestra villa o sus Concejos; y en la adversidad que el Destino depara a veces a los pueblos, son los gijoneses de la Habana de los primeros en sentir el dolor y en procurar por todos los medios, hacer llegar alivio y consuelo hasta aquellos a quienes aflige la desgracia.

Tened la seguridad, señor Alcalde del Ilustre Ayuntamiento de Gijón, y trasmitidlo así a todos los que con vos conviven en Gijón y sus Concejos—de que la bandera que acabáis de enviarnos será para nosotros un timbre de honor y de legítimo orgullo, un recuerdo entrañable de ese noble gijonés, un lazo de indestructible unión de todos los gijoneses de Cuba.

En nombre de todos los asociados del Club Gijonés de la Habana, os trasmitimos, señor Alcalde, y trasmitimos a todo el pueblo de Gijón, el saludo más cordial y afectuoso, unido a un grito que nos sale del alma: ¡Viva Gijón!

(f.) Manuel Calvo García,
Presidente del Club Gijonés de la Habana.

Habana, abril 30 de 1926.

Preciosas muñecas serán rifadas en el gran baile del Olimpia

Constantemente llegan a manos de la Comisión organizadora del gran baile "Una noche olímpica", regalos para ser rifados esa noche entre la distinguida concurrencia.

En esta ocasión nos referiremos al obsequio que ha hecho el distinguido clubman Julio Blanco Herrera, inspector general de la gran fábrica "La Tropical".

Las lindas muñecas de la Maltina-Tívoli, las que tan en boga están, y que son procedentes de los famosos cabarets parisinos, en número de diez serán rifadas entre las jeunnes filles en el fastuoso baile del Olimpia.

Un atractivo más que despertará entre nuestro mundo femenino un interés singularísimo por obtener uno de esos bibelots tan lindos.

Conocemos de otros regalos magníficos de famosas casas habaneras.

Que oportunamente daremos a conocer a nuestras interesantes lectoras.

Como también hablaremos próximamente del adorno del teatro.

Adorno suntuoso por uno de nuestros principales jardines.

De los más aristocráticos.

La demanda de localidades sigue en gran escala.

Constantemente llegan solicitudes a la Secretaría general.

Que son atendidas gentilmente por la Comisión.

Las invitaciones femeninas, en elegantísimas cartulinas, comenzarán a circular de un momento a otro.

Entre lo más granado de nuestra sociedad.

LA MATINEE DE LOS DE VIVERO Y SU COMARCA

Celebraron ayer una bella fiesta en los jardines de La Polar; fiesta galana, graciosa y galante como todas las que celebran los gallardos vivarienses de la Habana.

Allí tuvimos el gusto de saludar al Presidente de la Sociedad, señor José López Menéndez, a los de la Directiva y a casi todos sus simpáticos asociados.

Y entre danza y danzón, saludamos, al pasar, a estas bellas damas y a estas lindas damitas:

Señoras: María Luisa Herrera de Mendiola; Julia Blanco de López; Eloisa de Aldecocea Gutiérrez; Amalia Mendizábal; Vicenta Sánchez de López; Generosa Gómez de Gómez; Consuelo Sánchez; Juanita López de Rivera; Juanita Dios de Caujido; Victoria González de Ladru; Teresa Mel de Pernas; Esperanza López de Luza y algunas más.

Y a estas muy lindas señoritas: Mercedes, Julita y Josefina López Blanco; Antonia Pazos; Virginia Abededo; María Ladra; Adela González; Graciela Orta; María López; Generosa, María, Lola, Elvira y Antoñica Gómez y muchas más.

Se bailó toda la tarde.

Como la fiesta fué brillante y la comisión organizadora merecía por su triunfo una felicitación, se la tributamos muy calurosa a los señores: Manuel Rey; José Vázquez; Manuel Vizozo; José Cora y Manuel Pernas, los cuales a cambio nos dieron unos sorbos del oro y de la espuma del Gaitero y un tabaco, obsequio que se hizo a todos los romeros.

SOCIEDAD ESTUDIANTIL CERVANTES

Como dijimos en dias anteriores los alumnos del Plantel Cervantes darán un paseo por la ciudad el dia 5 del presente en los auto-box que cubren el itinerario del Parque Central al reparto Almendares.

Este paseo se debe a la Srta. Cándida Cruz Profesora de Inglés de dicho Plantel, ella cree que no se puede enseñar eficientemente a quien no es ama, y también cree que el maestro y el discípulo deben ser verdaderos amigos.

Están de plácemes los Cervantinos.

LA VELADA INAUGURAL DE "ESPAÑA INTEGRAL"

En una asociación tan española, donde arde el fuego sagrado de la Fe, de la Patria y de la Cultura para mayor grandeza de la Patria, no debía pasar el glorioso "Dos de Mayo" como cualquier día gris. No. Los de "España Integral", revelándose una vez más, patriotas y cristianos, lo aprovecharon para rendir a la Patria, en la evocación de la fecha, el himno de todo su amor y toda su adhesión, en una bella fiesta, aprovechándola también para inaugurar su nueva casa con la solemnidad digna de sus nobles fines y de su noble historia.

LA VELADA

Presidieron el Presidente de España Integral, señor Ramón Canoura; el Consiliario, P. José Vicente; el Presidente del Círculo de Estudios, señor Francisco Vega Núñez; el Vicepresidente, señor Andrés Carrera; el Secretario, Antonio Couro, y todos los señores vocales de la Junta Directiva. En los salones, radiantes de luz, aparecieron colmados de socios y simpatizadores de España Integral, destacándose gran número de damas y damitas bellísimas que enaltecían la solemne fiesta.

LA PRIMERA PARTE

Después de la brillante overtura ejecutada por la banda de "España Integral", abrió la velada el señor Francisco Vega Núñez, Presidente de la Sección de Cultura, que pronunció un muy elocuente discurso enalteciendo la fiesta, enalteciendo la obra cristiana, patriótica, eminentemente cultural, donde habían de florecer las grandezas de la "Mas Grande España", de todos los que forman en las nobles filas de España Integral, que contribuye a esta grandeza, con el amor, el fervor, el entusiasmo de españoles románticos y sentimentales, como acudían a las cruzadas de la fe los hidalgos de la raza en la Edad Media. Terminó felicitando con párrafos calurosos al Presidente, a la Junta Directiva y a los socios, invitándoles a continuar su obra con toda firmeza ya que por ello, España, la Madre Patria, les enviaría el beso de su bendición.

Grandes aplausos. El señor Vega Núñez es muy felicitado por sus bellas palabras.

Después se ejecutaron estos números, que integraban la primera parte. Números que también fueron premiados con la caricia del aplauso de la numerosa y distinguida concurrencia.

La "Caja de Música" de Liebich (piano), por la señorita Avelina Bouza; la Poesía "Excelsior". Aspiración a lo infinito, de Luis L. Domínguez, por la niña Esperanza Lomas; y el "Canto del Pastor", de Galos, por la señorita Avelina Bouza.

SEGUNDA PARTE

Entre aplausos de la concurrencia comenzó la segunda parte del brillante programa, siendo ejecutados magistralmente los siguientes números por estos admirables artistas: el "Asombro de Damasco", por la Banda "España Integral"; La "Amapola" (canción), por el tenor señor Francisco Díaz; la Poesía "El Dos de Mayo" de Bernardo López García, por la señorita Eva Insúa; y "De Madrid al Cielo", por la Banda.

De todo lo cual, tan ameno, tan artístico, tan grato para todos los presentes, hizo un resumen elocuentísimo el talento, la cultura inmensa y la bondad, la sabiduría y las altas dotes de moral, de patriotismo, de su fe en Dios, el Consiliario de España Integral, P. José Vicente, ilustre Provincial de los P. P. Carmelitas de Cuba.

Fué cariñosamente aplaudido y cariñosamente felicitado.

Baile de las Sociedades

El Sábado 15 de Mayo tendrá efecto en los bellos salones del "Liceo del Cerro" este grandioso baile, el cual tendrá el aliciente de que es por primera vez en la aristocrática barriada del Cerro, será amenizado el baile con dos orquestas.

Serán las encargadas de ejecutar el programa bailable, las afamadas orquestas de los profesores, Manolo Barba, con su magnífica Jazz Band y Pablo Zerqueira, el cual llevará su orquesta completa, para los danzones.

El programa constará de veinticinco piezas, habrá una exhibición de Charleston.

La comisión organizadora, nos participan que hay gran entusiasmo por concurrir a esta fiesta entre las damitas que concurren a las diferentes Sociedades que celebran fiestas bailables, han sido invitadas todas, para que envien una representación de las mismas a él.

Próximamente daremos a conocer el programa, en el cual habrá muchos estrenos.

UNION VILLALBESA Y SU COMARCA

Celebró sesión la Junta Directiva de la Sociedad "Unión Villalbesa y su Comarca" en el Palacio del Centro Gallego, presidió el titular señor Jesús Cendrán Ferreiro, actuando como Secretario el Sr. Antonio Tenreiro Piñeiro con asistencia de gran número de vocales.

Se aprobó el Balance de Tesorería presentado por el Tesorero Sr. Jesús Fernández Verdes. Se dió cuenta del Informe de contaduría presentado por el activo contador p. s. r. señor Ramón Rey, siendo aprobado, se dió la junta por enterado de la correspondencia recibida y despachada por Secretaría.

Se acordó celebrar en el próximo mes de Junio, una gran gira en honor de los Señores Jesús Fernández Verdes, Ramón Rey, Luis González, José García Castro y Manuel Leal Otero, para formar parte del Comité de fiestas que ha de organizar la gira.

La fiesta campestre de la sociedad 'La Reunión'

Como hemos anunciado anteriormente, ayer, domingo, se reunieron en los manantiales de San Francisco de Paula, para disfrutar de un verdadero día de campo, los empleados de la droguería "Sarrá", socios de la progresista Sociedad de Recreoy Beneficencia La Reunión, de la que es valioso presidente el señor F. Oliva.

Este ágape fraternal fué costeado, como en años anteriores, por el doctor Ernesto Sarrá, que en más de una ocasión demostró poseer nobles rasgos de altruísmo, contribuyendo con sus buenas dotes a premiar espléndidamente a todos sus empleados por la valiosa y meritísima labor que realizan.

Y un tren que alegre fué, los de La Reunión se reunieron en el gran stand de la finca "Las Piedras" e iniciaron sus festejos con un gran banquete. Lo presidían:

El doctor Sarrá; doctor Noble y señora; señor capitán Vázquez; señor Fernández de Lara; señor licenciado Pando; señor Sacho; señor Meilas; señor Morera; doctor Valdivio e hijo; doctor Márquez; señor Roca y el doctor Pelayo y Garcés y familia; rodeados de todos los asociados; los cuales disfrutaron de un espléndido rincón. El banquete fué alegre, ameno, fraternal. Y aunque se coronó con la famosa sidra de "El Gaitero", no hubo brindis.

¡Bravo por la elocuencia!

Después en el mismo salón se celebró un gran baile del que fueron grana, encanto y elegancia estas damas y damitas, a las cuales la atenta Comisión de Fiestas obsequió con bellos bouquets de flores naturales:

Señoritas: Caridad y Evangelina González; Julia González; Ramona González; Juana Vasallo; Conchita Aguila; María Teresa y María Josefa Dumas; Catalina Alvarez; Isabel Hernández; Pastora Toledo; Ofelia Candino; Nena Triana; María Cruz; Rosa y María Francos; Josefina y Cristina Zanon; Ana Luisa Chanomer; Juanita Gutiérrez; María Teresa Guerra; Emilia y Aurora Pérez; Carmen González; Aida Pérez; Margarita Santana; Angela de la Cámara; Silveria y Clara Pina; Angela Díaz; Carmelina Gutiérrez; Amparito Ramos; Silvia Gómez; Aurora Díaz; Celia Torres; Teresa Iglesias; Manolo Igañez; Odilia Soria; Aurora Ferreiro; Mercedes Barrios; I. Barrios; Estervira Vasallo; Eva Delgado; Margot Albuerne; Nena Aree; María Josefa Valdés; Anita Rodríguez; Emelina Alvarez; Carmela Pérez; Esperanza Ruiz; la elegante Pavita González y su simpática acompañante Delia Díaz, Suba Ruviera y otras muchas.

Señoras: Lucía Santa Alaya de Pérez; Simplicia Vázquez viuda de Sotelo; María Iglesias de González; Aurora Domínguez viuda de Díaz.

Señora de Fortes; Rosa Vallaure de Espugas; Sofía Simón viuda de Fernández; señora de Fernández Oliva; Gudelia Gómez de Toledo; Concepción Medina viuda de Gómez y algunas más.

Baile que se prolongó hasta la caída de la tarde. Y en un tren que regresó alegre, regresaron los de la Reunión.

Una noche olímpica el fastuoso baile del sábado 15

O sea el "succes" del mes que comienza entre flores, músicas y alegrías.

De día en día aumenta el entusiasmo y el interés de las gentilísimas damitas por asistir a esa fiesta del prestigioso y simpático Olimpia.

El gran baile del Nacional hará época.

Por su grandeza y esplendor.

A la Comisión Organizadora llegan regalos y más regalos, que llenan de atractivos incomparables el hermosísimo programa, ya extraordinario de por sí, teniendo en cuenta que las tres mejores orquestas de la Habana amenizarán los bailables.

Vicentico Lanz, el mago del "fox", con su insuperable orquesta; Pablito Valenzuela, el "as" de la música criolla, el candencioso danzón tendrá a su cargo con su famoso conjunto esa parte musical, y el Sexteto Habanero, el incomparable "son oriental" tan en boga en los grandes saraos, tocará en el vestíbulo convenientemente preparado "ad hoc".

De los regalos...

El valioso mantón, procedencia de "El Encanto", los almacenes del boulevard del General Carrillo.

Las lindísimas muñecas de la Maltina Tívoli, el rico producto de la Tropical, gentileza del distinguido clubman Julio Blanco Herrera, en obsequio a los olimpistas.

Preciosos abanicos de "La Francia" souvenir del gran baile que como recuerdo quieren donar los gerentes olímpicos de la aristocrática casa de la rue de Obispo.

Hay otros anunciados a la Comisión, los que llegarán de un momento a otro.

Algunas sorpresas.

De las más agradables.

Y del adorno del teatro diremos solamente, que será algo fantástico, de belleza insuperable.

A cargo de uno de los más renombrados jardines; oportunamente daremos detalles precisos de él.

Las invitaciones circularán de un momento a otro entre nuestras principales familias.

Una sola observación sobre este detalle.

Tendrán que ser solicitadas de la Comisión por conducto de los señores socios.

Un acuerdo de rigor.

Y serán intransferibles.

Continuaremos informando a nuestras lindísimas lectoras de todo lo relacionado con el grandioso baile olímpico.

Llamado a alcanzar esplendoroso éxito.

ACTOS Y JUNTAS

UNION DE BELMONTE Y SOMIEDO

La Junta Directiva se celebrará el día 7 del corriente a las 8 y media p. m. en los salones del Centro Asturiano.

Orden del día: Asuntos Reglamentarios; Actas y Juntas.

JUVENTUD PROGRESISTA DEL CONCEJO DE VILLAYON

La Junta General Reglamentaria de esta Sociedad correspondiente al Primer Trimestre del año en curso se celebra el día del corriente, a las 8 de la nôche, en el local que ocupa la Secretaría del Centro Asturiano.

Orden del dia: Lectura del acta anterior; Informe de la Directiva; Informe de la Sección cmfwpyLwy; Informe Trimestral de Tesorería; Informe de la Sección de Propaganda; Informe de la Comisión de Fiestas; Informe de la Comisión de Glosa; Informe de la Sección de Beneficencia; Conferencia sobre Conmospolitismo Social; Una Fiesta en perspectiva; Asuntos Generales; Actas y Juntas.

CLUB TINETENSE

La Junta Directiva ordinaria que se celebrará el día 5 del corriente a las 8 y media p. m. en el Centro Asturiano.

Orden del día: Lectura de la Convocatoria; Lectura del Acta anterior; Balance de Tesorería; Correspondencia; Informe de Comisiones; Actas y bajas; Asuntos generales.

M.E.C.D. 2016

ANUNCIOS CLASIFICADOS

ULTIMA HORA

ANUNCIOS CLASIFICADOS DEL "DIARIO DE LA MARINA"

LISTA DE LAS AGENCIAS DE LOS ANUNCIOS CLASIFICADOS

Nº 1.—Vidriera de Tabacos. Obispo y Cuba.
Nº 2.—Vidriera de Tabacos. Oficios núm. 32.
Nº 3.—Puesto de Revistas y Diarios. Estación Terminal.
Nº 4.—Vidriera de Tabacos Café Marte y Belona.
Nº 5.—Vidriera de Tabacos. Café El Imperial, Galiano y Zanja.
Nº 6.—Almacenes "EL ENCANTO", Galiano y S. Rafael.
Nº 7.—Almacén EL AGUILA, (Víveres). Neptuno y Aguila.
Nº 8.—Panadería LA FLOR DE GALIANO. Galiano número 11.
Nº 9.—Farmacia SANTA AMALIA. Consulado y Animas.
Nº 10.—Vidriera "EL GALLO". Mercado de Colón 25.
Nº 11.—LA SORPRESA, Vidriera de Tabacos. Calzada del Monte y Arroyo.
Nº 12.—LA VILLA DE NOVELGAS, Víveres Finos. Belascoaín 118.
Nº 14.—Vidriera de Tabacos. Belascoaín y Reina.
Nº 15.—EL GATO BLANCO, Billetes. Belascoaín y Neptuno.
Nº 16.—Vidriera de Tabacos, Café Manhanttan. San Lázaro y Belascoaín.
Nº 17.—Guillermo Valdés. Barbería. Aramburo treinta y seis.
Nº 18.—Farmacia Dra. E. Alvarez. Concordia esquina a Infanta.
Nº 19.—Vidriera Café Moderno, Infanta y San Rafael.
Nº 20.—LAS AVENIDAS, Vidriera de Tabacos. Carlos III e Infanta.
Nº 21.—LA ESQUINA DE TEJAS, Vidriera. Monte 509 e Infanta.
Nº 22.—Manuel Montenegro, Víveres. San Francisco y Buena Ventura, Víbora.
Nº 23.—LA OFELIA, víveres. Teléfono: I-5538. Luz Caballero y Avenida Acosta.

INDICE POR SECCIONES DE ANUNCIOS CLASIFICADOS

	Sección.
ALQUILERES DE CASAS	1
ALQUILERES DEPTS.	2
ALQUILERES HABITS.	3
ANIMALES	4
AUTOMOVILES	5
BONOS Y CREDITOS	6
COMPRA-VENTA DE OBETOS	7
DINERO E HIPOTECAS	8
ENSEÑANZAS	9
EMPLEOS-Demandas	10
EMPLEOS-Ofertas	11
ESTABLECIMIENTOS	12
FINCAS RUSTICAS	13
FINCAS URBANAS	14
HOSPEDAJES	15
INSTRUMENTOS DE MUSICA	16
MAQUINARIA	17
MUEBLES Y PRENDAS	18
PARA EL HOGAR	19
PARA LAS DAMAS	20
PERDIDAS	21
SIRVIENTES-Demandas	22
SIRVIENTES-Ofertas	23
SOLARES YERMOS	24
SOLICITUDES. Varias	25
VARIOS. Agencias de colocaciones, etc.	26

1. ALQUILERES CASAS

Habana

AVISO AL COMERCIO

Próximo a terminarse la casa de nueva construcción Figuras número 37, entre Monte y Tenerife, se admiten proposiciones para el arriendo de la planta baja propia para almacén o establecimiento. También se alquilan para viviendas de familias los pisos altos con frente a Figuras, y amplios apartamentos interiores con entrada independiente por Tenerife, todos con cuartos de baño lujosos, cocinas de gas y servicio de agua caliente. Informa: Angel Naya. Teléfono A-1320.
U H 18759.— 4My.

SUBIRANA Y PEÑALVER

Bajos con sala, comedor, tres cuartos, baño intercalado, calentador, cuarto criados, servicio, cocina. Precio: $60. Hay otros pequeños en $40 y $45. La llave en puesto frutas.
17980 30 ab.

SE ALQUILAN

Espléndidos bajos de Aguiar 118 entre Teniente Rey y Muralla, propios para almacén. Llave en los altos. Informan Avenida República 386, altos, I-4822. U H 18735 3 my.

EN GALIANO 12, altos esquina a Lagunas, se alquilan tres casas nuevas, compuestas de sala, comedor 3 cuartos, baño intercalado y cocina de gas. Informan en El Espejo. Galiano 103. Tel. A-5402. U-1428.
U H 19678 3 my.

MONSERRATE Y LAMPARILLA

Se alquila casa nueva, segundo piso departamento No. 7, compuesto de sala, comedor, 3 habitaciones y servicios modernos y dos departamentos en la azotea con 5 habitaciones cada una. Informan Tel. M-4054.
U H 19803 7 my.

ALQUILERES DE CASAS

SE alquila una preciosa casita acabada de fabricar, compuesta de sala, comedor, dos habitaciones, baño intercalado y cocina de gas, en la calle de Paula núm. 88. Llame al teléfono M-4513. U H 19745 6 my

SE alquilan los modernos, frescos y elegantes altos, primer piso: San Miguel 118, entre Campanario y Lealtad, entrada independiente, sala, antesala, comedor, cinco cuartos, baño intercalado, servicio para criados, cocina gas, mucha agua. La llave en los bajos. Dueño: Prado No. 77-A altos A-9598.
19773 8 my

SE alquilan los bajos de Manrique 31 C, sala, comedor, cuatro habitaciones y todo servicio. Informan: Teléfono FO-7975.
19777.—5 My.

EN REVILLAGIGEDO 76, se alquilan los bajos con sala, saleta, tres cuartos, baño completo, patio y traspatio, cocina. Informes Monte 59. Fotografía de Núñez.
19958 7 my.

SE ALQUILAN los bonitos altos de Gloria 110, compuestos de sala y comedor, tres habitaciones, servicio completo, cocina de gas. Precio $55. Informan en Monte 135, Sombrerería
19966 5 my.

SE ALQUILAN los modernos altos Cienfuegos 47, con sala, tres cuartos, baño y cocina de gas. Alquiler $50. Llaves: bodega del frente. Informes Hotel Perla de Cuba. Amistad y Dragones. U H 20004 4 my.

AMISTAD 8. Se alquila el segundo piso. Tiene sala, saleta, 3 amplias habitaciones, comedor, magnífico cuarto de baño, cuarto y servicio de criados. Precio económico. Tel. A-6480.
20001 6 my.

SE ALQUILA Aguila 253 accesoria, con reja y puerta a la calle en $22.
19998 8 my

VILLEGAS 126, altos, entre Sol y Luz, moderna. Sala, comedor, tres cuartos, baño completo, cocina de gas La llave en la bodega esquina a Luz. Informes Habana 186. Tel M-1511.
19907 8 my.

CONSULADO 98, segundo piso, entre Colón y Trocadero, acera de la sombra. Tiene sala, cuatro cuartos, baño, cocina de gas, servicio de criados y agua abundante por motor eléctrico. La llave en el piso primero. Informes Habana 186. Teléfono M-1541.
19908 8 my.

SE ALQUILA Avenida Menocal, antes Infanta, entre Benjumeda y Llinás, tres casas altas, con sala, comedor, 4 cuartos, baño intercalado, agua caliente y fría, cocina de gas, cuarto de criado. Informes Tel. I-1116.
19917 17 by.

SE ALQUILA una casa en Valle 35 esquina al Pasaje de H. Upman con sala, comedor y tres cuartos, y demás servicios. La llave al lado, altos.
19937 8 my.

SE ALQUILA un salón en Finlay 74 de cuatrocientos metros de superficie propio para cualquier industria grande. Informan en el segundo piso, izquierda de la misma o en el 65, carnicería. 19938 10 my.

SE ALQUILA la casa de una sola planta calle Oquendo 105 E, entre San José y Zanja, con sala, comedor, 3 cuartos, cocina, servicios y patio a la brisa. La llave en ferretería de Oquendo y San José. Informes Baños No. 174. Teléfono F-1342.
19949 4 my.

PARA ALMACEN DE TABACO VIVERES

o cualquier otro giro, industria o comercio, se alquilan los bajos de Estrella 79 con 500 metros y todos los requisitos sanitarios. Precio módico. La llave e informes en el piso principal. Teléfono A-7911.
19925 12 my.

AMARGURA 26

Alquilo esta casa propia para almacén. Tiene altos espaciosos y frescos. Informan en Hotel La Unión. A-7281. 19967 10 my.

OQUENDO 1-B

Alto moderno. Sala, comedor, 3 cuartos, baño completo intercalado, cocina de gas y carbón, servicio de criados en $75.00. Teléfono F-2134. Al Comercio: Belascoain 17. Un local, de salón, un cuarto servicios $50.00. Teléfono F-2134.

BELASCOAIN No. 105½

esquina a Jesús Peregrino y a Chavez preparado para establecimiento, se admiten proposiciones; dos viviendas en los altos con entradas independientes, cada una, de sala, comedor, tres cuartos, baño intercalado, cocina de gas y carbón, servicio de criados; 2 cuartos en la azotea con servicios y lavadero, Teléfono F-2134.

CARLOS III No. 16-A

Alto, sala, comedor, 4 cuartos, baño intercalado, cocina de gas, servicio de criados $92.00. Teléfono F-2134.

POCITO No. 51

Dos altos, sala, dos cuartos, baño intercalado, cocina, $45 cada uno. Teléfono F-2134. 19920 7 my.

MALECON, lindo piso fresco, claro y agua abundante. Sala, comedor, cuarto, cocina, baño, elevador, amueblado o no. Espléndida vista. Malecón 56 entre Galiano y San Nicolás. 10952 5 my.

Cerro

EN LO MEJOR del Cerro, Avenida Blanco Herera (antes Palatino) 7, una cuadra de la Calzada del Cerro y con tranvías por la puerta se alquilan dos plantas altas modernas, con tres departamentos, patio, cocina y demás servicios a treinta pesos. Llaves e informes en la Sociedad de los bajos.
U H 19066 3 my.

EN 30 PESOS se alquila la casa Churruca 16 entre Pezuela y Santa Teresa Cerro, dos cuadras del paradero de los tranvías. Informan en la misma.
U H 19684 2 my.

SE ALQUILA en $35 casa de sala, 3 cuartos, comedor, cocina, servicios y patio, en Monasterio esquina a Peñón a dos cuadras de la Calzada del Cerro Informan en el I-5452.
19863 4 my.

Jesús del Monte-Víbora

SANTOS SUAREZ 3½

Casi esquina a la Calzada, altos con sala, comedor, 4 cuartos, baño, cuarto de criados, servicios y cocina. La llave en el número 1. Precio $60.
17981.—30 Ab.

EN el parque de la Loma del Mazo, se alquila la Villa Virginia, con gran ventilación y vista a la Habana, compuesta de jardines, portal, terraza, sala, comedor, hall, seis habitaciones, baño completo, cocina, dos habitaciones y baño para criados y garage. La llave e informes en la misma. I-2464. E 701 ind. 17 Ab.

ALQUILERES DE CASAS

En Santos Suárez, Juan Delgado 2; alquilo chalet, dos plantas a la brisa; cómodo para dos familias: hermosa terraza, doble servicio, instalaciones eléctrico-telefónica, doble línea por la puerta. Informan teléfono I-6348.
U H 18250 5 my

GARAGISTAS, INDUSTRIALES

Se alquila una hermosa nave en la Calzada de Concha de mil metros de superficie, sin columnas; puede dividirse en tres locales independientes. Precio módico. Se da contrato. Informes Ramón G. Fernández, Infanta 47. Taller de maderas de Buergo, Alonso y Compañía. Teléfono U-1157. U H 19774 7 my

SE ALQUILA la moderna casa Concepción 203, Víbora entre 9 y 10, con portal, sala, saleta, tres cuartos, baño y cocina. Llaves e informes bodega del lado. U H 20003 4 my.

MARIANO. Alquilo precioso chalet con cinco cuartos, comodidades modernas. Techos concreto. Garage 1,000 metros jardín, 27 minutos de la Habana. Reparto Nogueira. Teléfono: FO-7014. 20011 12 my.

SANTOS Suárez. Se alquila; San Bernardino casi esquina San Benigno, a una cuadra del parque, una casa con tres cuartos, sala, comedor, servicios. Tel. A-6259.
19996 6 my.

Marianao

SE ALQUILAN unos altos propios para corta familia, muy frescos, muy cerca del Colegio de Belén, Avenida Tercera esquina a Dos. Reparto Buena Vista, Paradero Rabell. Precio: $40. La llave al lado. Cine Campoamor, Tel. A-6060. 19939 5 my.

Vedado

VEDADO. Calle H 95 entre 9 y 11 se alquilan los bajos acabados de pintar con gran portal, hermosa sala, hall, seis habitaciones, dos con palanganeros de agua corriente, hermoso baño con agua caliente y fría, hermoso comedor, pantry, cocina de gas y carbón, patio y garage para tres máquinas con servicio completo de criados. Informan Calzada 167, bajos entre J e I. U H 19462 6 my.

SE ALQUILA chalet moderno, una planta, cuatro cuartos, tres baños, lujosos; sala, vestíbulo, comedor, hall, garage, cuarto criados y chauffeur. Calle J No. 244. Informes F-1152.
U H 19884 5 my.

VEDADO. Se alquila la casa calle Quinta 97 entre 6 y 8. La llave en el 101. Informan Tel. F-1675.
19904 10 my.

2. ALQUILERES DEPTS.

Habana

ALQUILO departamentos Edificio Collazo, Malecón 250, y San Lázaro 254. Servicio elevador. Informes Teléfono M-3024. Se pueden ver a todas horas
U H 18998 11 my.

SAN LAZARO esquina a Mazón, se alquilan departamentos, cuatro cuartos, baño intercalado, comedor al fondo, sala, gabinete. Informes F-1152.
U H 19885 5 my.

EDIFICIO CORBON

El más céntrico, Industria 72 1-2, a dos cuadras de Prado. Espléndidos apartamentos con gran cuarto de baño, agua abundante, caliente y fría, servicio de criados, ascensor, día y noche y sereno en el interior.
U H 19101 26 my.

Barrios

VEDADO, CALLE 11 NUM. 118

Entre 22 y 24 a una cuadra de la línea, alquilo en $16 apartamentos nuevecitos, con sala, cuarto, cocina, cuarto baño, patio y luz, agua abundantísima, en la misma dos casitas con jardín, portal, terraza, sala, comedor, tres cuartos, cocina, cuarto de baño a $38. Informa el encargado.
U. H. 15232.—3 My.

3. ALQUILERES HABTS.

Habana

SE ALQUILAN habitaciones y casitas en Santa Ana No. 2, Cerro, loma de la Mulata. 19918 5 my.

ATENCION ALQUILO

tres habitaciones, con o sin muebles en casa de honorable familia, con todas comodidades. Tengo un cuarto en la azotea, con agua corriente, no los hay más frescos en la ciudad. Lagunas 64. Teléfono A-6755.
U H 19892 4 my.

EN ESTRELLA 16, altos, se alquilan habitaciones a señoras solas. Se dan comidas. Se da casa y comida por un peso diario. 19955 7 my.

EN CASA de todo confort y comodidades, propia para personas de gusto, se alquilan dos habitaciones con balcón. Hay teléfono. San Rafael 50 primero. U H 19989 9 my.

5. AUTOMOVILES

Ventas

TRACTOR FORDSON

Se vende barato un tractor Fordson con un juego arados Oliver y una grada de 24 discos. Todo de muy poco uso. Informes: Arroyo Naranjo. Calzada No. 42. 19964 6 my.

7.—COMPRAVENTA OBJETOS

VENDO caja contadora en ganga, garantizada y una de hierro también en ganga pero al contado. Vista hace fé. Trabadelo, Crespo y Animas, café de 2 a 4 y de 8 a 10 noche.
U H 19623.—2 My.

8.—DINERO E HIPOTECAS

EMPLEE DINERO AL 12%

Comprando una casa de esquina en la Habana de las varias que yo tengo. Desde $10.000 a $50.000. P. Quintana. M-4735. 19345 12 my.

JOSE P. QUINTANA

Propietario

Dinero en hipoteca

Al 7 y 8 0|0 desde $500 en adelante, por 10 años pudiendo cancelar en cualquier tiempo con solo dos meses. Compra y vende casas, fincas, terrenos y establecimientos. Belascoain 54, altos, entre Salud y Zanja. Teléfono M-4735.
19346 27 my.

8.—DINERO E HIPOTECAS

TOMO 500 pesos y 1.000, pesos con doble garantía, más detalles, Trabadelo, Crespo y Animas, café, de 2 a a y de 8 a 10 noche.
U H 19624.—2 My.

10.—EMPLEOS-DEMANDAS

Agentes

NECESITO

Ocho vendedores expertos para la venta por distritos en esta capitay, de cuatro acreditados artículos alimenticios que nos consumen todos los establecimientos de víveres, cafés y restauranes. Espléndida comisión liquidada por semanas. Calzada Cristina 54, de 9 a 12. Teléfono. A-9888.

SE ADMITIRIAN SEÑORITAS

19975 5 my.

TODO HOMBRE o mujer que desee ganar diez o doce pesos diarios, sin salir de su domicilio, en cualquier lugar que viva, debe dirigirse a D. Barreiro, Apartado 2394, Habana, acompañe tres sellos de coreos para el franqueo. 19928 5 my.

Varios

SEÑORAS Y SEÑORITAS

Para darles ocupación en un trabajo cómodo, digno y bien retribuido por comisión, se invita a señoras y señoritas, que dispongan de algunas horas al día, a que vengan a tomar informes en el

Departamento de anuncios clasificados del DIARIO DE LA MARINA.

SASTRERIA. Se solicita un medio operario y un aprendiz del ramo de sastrería. Informan Salud 20.
19915 4 my.

11.—EMPLEOS-OFERTAS

Mecanógrafos y Taquígrafos

JOVEN taquígrafo mecanógrafo con mucha práctica en casa casa de comercio, desea casa seria, donde prestar sus servicios, sabe inglés perfectamente. Informan A-9525.
20009 5 my.

12.—ESTABLECIMIENTOS

Traspaso

SE TRASPASA una casa de inquilinato con seis casitas, 30 habitaciones Informan Ferrer No. 15, Cerro. Gaspar Alonso. Teléfono I-5852.
19919 5 my.

CASI esquina a Reina y muy cerca de Galiano, se cede un hermoso local con vidrieras y toda la instalación para cualquier giro; hay largo contrato, con módico alquiler. Informan Vilegas 82, altos. 19927 5 my.

Ventas

VENDO dentro de la antigua Habana, la mejor bodega, se retiran ambos socios, es casa de dinero, solo se oyen ofertas a personas conocidas. Cuenya. Dragones y Amistad, café.
19993 5 my.

VENDO en la calzada del Monte, bodega cantinera, 5 años contrato, poco alquiler, doy facilidades de pago. Cuenya. Dragones y Amistad, Café.
19990 5 my.

VENDO vidriera de tabacos y cigarros, venta diaria $40; utilidad líquida, cuatrocientos pesos mensuales. Precio $5.900. Dejo algo a plazos. Cuenya. Amistad y Dragones, café.
19991 5 my

CANTINA Y FONDA

la vendo y admito hasta quinientos pesos de contado, si no tiene más y el resto a plazos cómodos. También puede poner bodega, 5 años de contrato, muy poco alquiler. También la cambio por una casita o lo arriendo por no poder atenderla. No quiero corredores. Informa el dueño en 15 y 12, Vedado, bodega.
19997 10 my.

EN LA MEJOR esquina de un Reparto, la cedo para bodega, en diez cuadras no hay ninguna. Si ve el negocio se hace cargo de él. Cuenya. Dragones y Amistad. Café.
19992 5 my.

13.—FINCAS RUSTICAS

Arrendamientos

FINCA PARA VAQUERIA

Se traspasa el contrato de una finca de cuatro caballerías, con establo, un buen cuarto para trasiego, pozo fértil, con bomba y tubería, gallinero, arboleda y buena casa de vivienda. Informes Arroyo Naranjo. Calzada 42
19963 6 my.

14.—FINCAS URBANAS

Ventas

CON URGENCIA, SE VENDEN LAS SIGUIENTES PROPIEDADES:

CUARTELES, 42, de cuatro plantas, fabricación de lo más moderno.

CUARTELES, 44, de una sola planta, fabricación antigua.

MONSERRATE, 19 y 21 (solar).

MONSERRATE 23, de dos pisos, antigua.

MALOJA, 53, de dos plantas por su frente y tres plantas por el fondo.

PAULA, 4 de cuatro pisos, fabricación de armazón de acero y cemento (lo mejor de lo mejor).

HABANA, 8 y 12, (que dan a Monserrate), fabricación antigua.

DAMAS, 78, de dos plantas fabricación antigua, pero buena.

CUARTELES, 36, de dos pisos con entradas independientes.

CARMEN y Terán esquina de fraile (Marianao), un cuarto de manzana, o sean 40 metros por la calle de Carmen y otros tantos por la de Terán. Para toda clase de informes sobre estas propiedades, diríjanse a su dueño, V. M. JULBE, Cuarteles 42, Habana. Teléfono A-1295.

NOTA: Se prefiere un solo comprador. U. H. E 1022 7 my

CASA en el barrio de Colón, en ganga y un solar en Miramar, también en ganga. Más detalles. Trabadelo, Crespo y Animas, café, de 2 a 4 y de 8 a 10 noche. U H 19622.—2 My.

FINCAS URBANAS

CASAS A $6,300

Las cómodas casas de Luis Estevez 53 y 55 entre Lagueruela y O'Farrill las vendo por esta modesta suma, están a tres cuadras de la calzada a la brisa y con portal, sala, tres cuartos, baño completo con agua caliente, comedor y cocina de gas y entrada para criados. Su dueño en las mismas.
U H 19814 3 my.

PARA FAMILIA tenga poco dinero, vendo casa mampostería, tranvías por la puerta, dos cuadras Colegio Belén Venga, conviene, buen negocio, tengo que marchar. Buena Vista, Paradero Orfila. Platería o Aguacate 84. Barbería. Su dueño. 19960 5 my.

FRENTE a la Terminal. Vendo como negocio en 50.000 pesos esquina con buen frente a ambas calles, midiendo todo sobre 880 metros. Son casas antiguas y que rentan mensual más de 500 pesos. Por frente a esta propiedad pasará todo el tráfico de las nuevas avenidas que por ahí abren. Pocito 7, bajos, Habana, de 12 a 3. Teléfono U-4041. 19911 4 my.

VENDO una casa calle Gloria, próximo a Suárez, compuesta de dos plantas, sala, saleta corrida y 4 habitaciones en cada planta. Precio $16.000 R. Montells. Habana 80 de 10 a 12 y de 3 a 5. 19930 6 my.

VENDO, Hospital 25, próximo a San José 4 casas, 1,160 metros con 26 de frente, todo fabricado, buena renta, a $40.00 metro. R. Montells. Habana 80, de 10 a 12 y de 3 a 5.
19931 6 my.

NEGOCIO DE SITUACION VEAME Y SE CONVENCERA

Muy cerca de Neptuno y San Rafael casa de dos plantas. Mide 11 metros por 36. Renta $395 mensuales, un solo recibo, contrato por 5 años, comercio en la planta baja. Preci: $39.000. Alejandro Bernaza. Cuba 24 F. Tel. A-0220. Frente a la Junta de Educación.
19933 5 my.

CASAS de esquina, baratas y con establecimientos, vendo las siguientes: Calle San José de 3 plantas, rentando $240, precio $30.000. Calle Príncipe, dos plantas, rentando $150, precio $15.000. Calle B, una planta, rentando $80, precio $8.500. Calle Durege, una planta renta $80, precio $11.500. Calle San Bernardino, renta $150, precio $17.500. Calle San Salvador esquina y tres casitas, rentando $195; precio $21,000. Calle Santa Emilia, renta $65, precio $8.500. Calle Durege, dos plantas, renta $130.00, precio $15.000. Directo con los interesados. Informa P. Quintana. Belascoain 54, altos, entre Zanja y Salud. M-4735. 20007 7 my.

REPARTO La Sierra. Casas nuevas y baratas, calle 10; precio $8.500. Calle Tres, precio $5,000; calle 4, precio $10.000. Calle B., precio $12.000. Calle Lanuza, precio $11.000. Todas con facilidades de pago. Informa P. Quintana. Teléfono M-4735. Belascoaín 54, altos entre Zanja y Salud.

FRENTE al Parque La Sierra. Ganga. Solar de 10x47 a 6.50. Su dueño M-4735. M-1941. P. Quintana.

Ganga. Almendares. Medida ideal, 50x22.17 a $7.50, vendo solar calle 12 esquina a calle 5, Almendares Dueño: P. Quintana. M-4735.

CERRO. Ganga. Vendo casa propia para numerosa familia. Mide 16x42 con sala, recibidor, gabinete, hall, 6 cuartos, dos baños, dos comedores, entrada para máquina, jardín y traspatio. Precio $13.000. Doy facilidades de pago. Informa señor P. Quintana. M-4735. Belascoain 54 altos entre Zanja y Salud.
20007 7 my.

15.—HOSPEDAJES

Casas de Huéspedes

LA CASA de huéspedes Almendares Carlos III entre Infanta y Ayesterán ofrece amplias habitaciones, con agua corriente desde 10 y 20 pesos hasta $50 con y sin asistencia. Apartamentos para matrimonios desde $80. Sirven comidas a domicilio y admiten abonados al comedor a precios de situación. Buen cocinero y fino servicio. U H 19393 2 my.

Hoteles

HOTEL MANHATTAN

—¿Por qué los americanos prefieren y llenan este hotel?

—Pues por la sencillísima razón de que, además de darles buen trato y mejor precio, está provisto de todas las comodidades y exigencias modernas. Huelga decir que, por su situación, es uno de los más frescos de la ciudad. Si le gusta vivir con desahogo venga a separar su departamento. Belascoaín y San Lázaro. Propietario A. Villanueva. Telf M-7924.

E 809 20 ab.

18. MUEBLES Y PRENDAS

Ventas

EN SUAREZ, 43 Y 45

entre Gloria y Apodaca, están realizando todas las existencias de muebles, a precios tan bajos que nadie sale sin llevar algo. En esa misma casa, "LA ZILIA", alquilan pianos a precios de situación. También se están deshaciendo de las ropas de etiqueta por el mismo procedimiento: "echando la casa por la ventana". Venga hoy y se convencerá de lo que dejamos dicho. Suárez, 43 y 45.
E 898 20 ab.

"LOS JIMAGUAS" TEL. A-3339

Juego de cuarto esmaltado de azul. Juego de recibidor de caoba de color crema, burós de cortina, mesas planas de caoba; Victrolas Victor, modelos 16, 11, 80, 6 y Fonógrafos, pianos y pianolas de todas marcas. Suárez y Misión. 20008 7 my.

MUEBLES Y PRENDAS

GRANDIOSA LIQUIDACION DE MUEBLES

Juegos de cuarto, tres cuerpos con bronces, compuesto de 7 piezas, $300. Juego de marquetería fina 120 pesos. Id. sin marquetería, $100. Id. americano chico, esmaltado, $90. Juegos de comedor, ovalados, 3 lunas y bronces, tamaño grande 175. Idem marquetería $100. Idem chico ovalados $100. Juegos de sala, esmaltados, 8 piezas $120. Idem estilo francés. 16 piezas, $95. Idem estilo gótico, 16 piezas, $90. Idem internacional, 14 piezas, $65. escaparates modernos, de lunas, $38. Vitrinas redondas, $30. Aparadores redondos $28. Id. cuadrados $18. Coquetas $15. Fiambreras modernas, de lunas $15. Espejos dorados $70. Máquinas Singer, flamantes, $40. Neveras modernas de $20 en adelante. Camas de madera, modernas, $15. Espejos y mesa de consola, modernas, $20. Camas de hierro de $6 en adelante. Camitas $8, de rejilla a $12. Seis sillas y dos sillones de caoba, $25. Mesas de correderas redondas $11. Variado surtido de lámparas de $3.00 en adelante. Sillones de portal de caoba $15 el par. Y tenemos toda clase de muebles sueltos a precios increíbles y gran surtido de joyas y ropa de caballeros, señoras y niños. Haga una visita a esta su casa y se convencerá. La Casa Ferro. Gloria 123, entre Indio y San Nicolás. Teléfono M-1296. 19791 16 my.

20.—PARA LAS DAMAS

MLLE. RENOUARD

Invita a las señoras, señoritas y niñas que pasen a ver nuestros últimos sombreros recibidos de París. Antes de otra casa visite la nuestra, los tenemos de calle desde $1.25, de paseo desde $4.00 en adelante.

THE FASHION

San Miguel 78. Tel. M-3206.
U H 18385 7 my

MODISTA de vestidos, sombreros, corta con toda perfección, desea emplearse en casa particular, buena de buena paga. Tiene referencia. Teléfono M-3437. 19922 5 my.

22.— SIRVIENTES-DEMANDAS

Criadas de mano

BUENA cocinera y criada para cuartos, que esté dispuesta ayudar con dos niños, se necesitan en Industria No. 122 esquina a San Miguel, quinto piso, apartamento 8, hay ascensor. Buen sueldo. U H 19834 3 my.

NECESITO una criada de mano y una buena cocinera. Sueldo $30 cada una, casa pequeña, poco trabajo, buen trato. Informan Compostela 58, bajos.
19941 4 my.

SE SOLICITA una buena criada o manejadora y una cocinera práctica, buen sueldo. Luz 40 1-2, entre Aguacate y Compostela. 19947 5 my.

Criados de mano

NECESITO criado de mano, con recomendación de casa particular. Sueldo $40 y otro para segundo criado $30 También un muchacho español $18. Compostela 58, bajos.
19940 4 my.

Cocineras

SE SOLICITA una sirvienta española para cocinar y todos los demás quehaceres de la casa. Es para matrimonio sin hijos. Sueldo $30. Si no sabe cumplir con su deber, tiene primos o no aporta buenas referencias que no se presente. O'Reilly 98, segundo piso, A-9820.
19903 4 my.

Varios

NECESITO cantinero que hable español e inglés. Café Compostela y San Isidro. 19956 6 my.

23.—SIRVIENTES-OFERTAS

Criadas de mano

DESEA colocarse una señora española de mediana edad para los quehaceres de una casa chica. Alambique No. 80, bodega. 19957 5 my.

JOVEN peninsular desea colocarse para la limpieza de habitaciones y sabe coser. Lleva tiempo en el país y es fina. Informes en la calle 25 entre F y G 226, Tel. F-2058. Vedado.
19961 5 my.

DESEA colocarse una muchacha española de criada de mano o manejadora o de cuartos, sabe cumplir con su obligación, desea casa de moralidad, Informan San Ignacio 17. Teléfono M-9428. 19965 4 my.

DESEA colocarse una muchacha española en casa particular para coser Sabe cortar y bordar bien. No le importa hacer una pequeña limpieza. Informan calle 2 entre Japata y 31, Vedado. Teléfono F-1856.
19968 5 my.

DESEA colocarse una muchacha española de mediana edad, para criada de mano. Lleva tiempo en el país. Tel. M-5512. 19969 5 my.

SE OFRECE una joven española para criada de mano o de cuartos o manejadora. Tiene referencias. Informan Tel. F-5757. 19970 5 my.

SE OFRECE joven española para criada de mano o para cocina sencilla, no importa lavar un poco de ropa. Teléfono I-2430. Jesús del Monte 345 1-2 letra H. 19971 4 my.

SE OFRECE una muchacha española para servicio de comedor o de habitaciones, está práctica en el servicio desea familia de moralidad. Informan Calle 10 y 13. Tel. F-1832.
19972 4 my.

DESEA colocarse una buena criada de mano o para manejadora o habitaciones; lleva tiempo en el país; y otra recién llegada. Compostela 58. Teléfono A-4792. 19942 4 my.

UNA JOVEN española desea colocarse de criada de mano o de cuartos. Tiene referencias, desea casa de moralidad. Informan Tel. U-3070.
20006 4 my.

DESEA colocarse una muchacha española para limpiar; no le importa ayudar a cocinar. Tiene referencias y lleva tiempo en el país. Informan en el M-8430. 20002 4 my.

DESEAN colocarse dos muchachas españolas, de criadas de mano o manejadoras y tienen buenas referencias de las casas donde han trabajado. Informan en Maloja 160, por Escobar. Tel. M-1876. 20000 5 my.

DESEAN colocarse dos jóvenes españolas para criadas de mano o para limpiar por horas. Desean dormir fuera. Teléfono M-3064.
19999 4 my.

DESEA colocarse una muchacha española para todo con bastante tiempo en el país. Desea casa muy seria y tiene inmejorables referencias. Para informes Maloja 131. Departamento No. 9. 19986 5 my.

SIRVIENTES-OFERTAS

SE OFRECE muchacha española para cuartos, costura, atenciones de la señora, el orden de ropas, cualquier cargo importante, es fina, buena educación, acostumbrada al servicio fino Sabe trabajar, planchar ropa fina de señora; tiene informes. A-9133. Empedrado 60. U H 19982 6 my.

DESEA colocarse una muchacha española para la Habana de criada de cuartos o comedor. Informan en Obrapía 42, altos. 19909 5 my.

DESEA colocarse una joven española para criada de mano o manejadora. Sabe servir mesa, acostumbrada para todo. Informan Vives 150. A-8958.
19910 6 my.

DESEA colocarse una señora española de criada de mano. Entiende un poco de cocina, ya lleva tiempo en el país, buenas referencias. Teléfono: M-4802. 19913 5 my.

DESEA colocarse una joven peninsular con matrimonio o corta familia que sea de moralidad. Lleva tiempo en el país, es persona seria y cumplidora de su deber. Sabe cocinar, ayuda a la limpieza, no hace compra ni se coloca menos de 30 o 35 pesos. Informan: Carmen 21.
19925 5 my.

SE OFRECE una buena criada o manejadora y un buen criado de mano, muy formales, buenas referencias. Luz No. 40 1-2. M-1860. 19948 5 my.

UNA MUCHACHA española desea colocarse de criada de mano o manejadora. Lleva tiempo en el país. Sabe su obligación. Tiene familia que la recomiende. Tel. F-1942. Bodega.
19950 5 my.

DESEA colocarse de manejadora o de criada de mano una muchacha. Informan Villegas 103, altos.
19954 5 my.

SE OFRECE una muchacha peninsular con bastante práctica en el país, para cuartos, costura o comedor. Fernandina 54. M-5335.
19916 4 my.

Criados de mano

CRIADO de mano, español con buenas referencias, práctico en el servicio fino, solicita colocación sin grandes pretensiones. Tel. M-6559.
19959 4 my.

SE OFRECE un buen criado de mano, peninsular. Tiene buenas referencias de casas conocidas; no tiene pretensiones; va a cualquier punto. Compostela 58. Tel. A-4792.
19944 4 my.

CRIADO de mano se coloca, sirve a la rusa, está práctico en la limpieza. También se coloca para limpieza de patios y cuidar el jardín. Tiene magnífica referencia. Informes Teléfono: F-1538. 19994 4 my.

DESEA colocarse buen criado de mano en casa de moralidad, es honrado trabajador, sabe servir mesa con referencias. Teléfono F-1839.
19936 4 my.

Crianderas

DESEA colocarse ama de cría, con abundante leche y certificado de Sanidad, va al campo. Informan Santa Clara 16. Teléfono A-7100.
19934 5 my.

Cocineras

DESEAN colocarse dos muchachas españolas, mediana edad, para cocineras o para todo, corta familia. Teléfono A-6639. Oficios 50.
19976 5 my.

COCINERA mejicana desea colocarse con un matrimonio para cocinar y limpiar. Duerme en la colocación. Informan Teléfono U-3070.
20005 4 my.

DESEA colocarse una cocinera. Sabe bien su oficio, es formal. Tiene recomendaciones de donde trabajó. Informan Teniente Rey 77. Tel. M-3064.
19995 5 my.

DESEA colocarse una superior cocinera con referencias y también una criada española para cuartos o comedor, sabe coser y servir a la mesa. M-7132. 19983 4 my.

DESEAN colocarse dos jóvenes españolas, una para cocinar y limpiar, para corta familia y la otra para criada de mano. Sol 64. Informes: altos.
19981 5 my.

DESEAN colocarse dos muchachas españolas que llevan tiempo en el país y tienen referencia de casas donde han trabajado y se colocan con matrimonio sólo, para cocinar y limpiar. Informan Teléfono I-1095.
19901 4 my.

DESEA colocarse una señora para cocinar, sabe cocinar a la española y a la criolla. Tiene buenas referencias. Dirección Egido 75. Tel. M-8481.
19906 4 my.

DESEA colocarse una joven española de cocinera. Sabe cumplir con su obligación. Informan San Nicolás y Sitios. Bodega. Tiene Tel. A-8577.
19912 5 my.

DESEA colocarse una muchacha peninsular para cocinera o criada de mano en casa de moralidad. Lleva tiempo en el país. Puede dar referencias de las casas que ha estado. Informan en la Fonda La Paloma. Tel. A-7100. 19945 5 my.

SE OFRECE una buena cocinera y un excelente cocinero, muy formales, buenas referencias. Luz 40 1-2. Teléfono M-1860. 19946 5 my.

DESEA colocarse una española de cocinera y entiende de repostería, desea casa de moralidad. Tiene referencias. Informan Lamparilla 42. Teléfono: A-1285. 19979 5 my.

Cocineros

SE OFRECE un cocinero con buenas referencias, de mediana edad, blanco, cocina criolla, española y francesa. Informan Teléfono M-5724.
19987 4 my.

SE OFRECE cocinero español, mediana edad, a particular o comercio. Cocina criolla y española, entiende repostería, es serio y de confianza, no tiene pretensiones, va al campo y tiene recomendación. Informan Teléfono M-2897. 19924 5 my.

COCINERO del país, desea colocarse en casa particular o del comercio, sin grandes pretensiones, sabe repostería. No tiene inconveniente ir al campo. Teléfono A-5777.
19977 4 my.

Chauffers

DESEA colocarse un chaufeur. Tiene recomendación de la última casa que estuvo. Informan en el Tel. U-2043.
19974 4 my.

CHAUFFEUR con buenas referencias para cualquier auto, se ofrece con modestas pretensiones. Teléfono A-3090.
19988 4 my.

DESEA colocarse un chaufeur español en casa particular o de comercio Tiene referencias de donde ha trabajado. Llamar al Tel. M-1734.
19985 4 my.

SE OFRECE un buen chauffeur joven, español y con magníficas recomendaciones de casas particulares, sin pretensiones. Tel. F-2125.
19984 5 my.

CHAUFFEUR español, serio, desea colocarse en casa particular. Tiene buenas recomendaciones de años de las casas que trabajó. Maneja cualquier máquina, 10 años de práctica. Conoce bien la ciudad y el tránsito. Entiende bastante de mecánica. Teléfono M-3261. 19980 5 my.

Varios

DESEA colocarse un joven español de camarero. Tiene recomendaciones de las casas donde ha trabajado. Llamen al Tel. A-2079. A-1678.
19973 4 my.

DESEA colocarse un jardinero en casa particular. Entiende de matas. Tel. F-5415. 19978 10 my.

SIRVIENTES-OFERTAS

SE OFRECE un joven español, para camarero, portero, segundo criado, dependiente, ayudante cocina, sé trabajar y tengo recomendación. Teléfono A-4792. 19943 4 my.

UNA LAVANDERA desea una casa para lavar en la misma casa o llevar a la suya. Lo mismo de la Habana como de los Repartos. Llamen al Teléfono F-3563. 19902 6 my.

DESEA colocarse un hombre muy trabajador y práctico, para fregar platos en fonda o lo que sea. Sabe hacer de todo, va para todo, a todas partes. Teléfono U-2583. Jesús Peregrino 59. 19935 6 my.

TRES DE FAMILIA desean una casa para encargados; él sabe de albañil. Informan en Villegas 105. Teléfono A-1553. 19953 5 my.

24.—SOLARES YERMOS

Ventas

TERRENO YERMO CERCA DE GALIANO

Mide 6.50x25 metros a $105 metro. No lo encuentra más barato ni tan bien situado. Sr. Alejandro Bernaza. Cuba 24 F. Tel. A-0220. Frente a la Junta de Educación.
19932 5 my.

25.—SOLICITUDES

Alquileres

A LOS propietarios de casas. Deseo alquilar una casa para inquilinato, que tenga más de diez habitaciones. No importa el punto si tiene buenas condiciones para este fin. Informes al Sr. Casas al Tel. M-5890. Llame y pasaré a verla. 20010 5 my.

26.—VARIOS

ABSOLUTAMENTE GRATIS

Le Maison L. Lazaire de París, ofrece gratuitamente a título de propaganda "El Barómetro del Amor" a toda persona que lo solicite, a cuyo efecto le rogamos se sirva enviarnos un sello de dos centavos para el franqueo del mismo a vuelta de correo. L. Silvero. Aguila 232. Habana.
U H 17785 2 my.

SOUVENIRS. Marcos Alemanes, billetes de medio millón, emitidos por el Reichsbank (Banco del Estado) Veinte millones remitiré por dos pesos. Adalberto Turró. Apartado 866, Habana. 19929 5 my.

OSWALDO CARR

Agente de Aduana. Edificio Calle. Departamento No. 213. Tel. M-4655. Habana. 19926 5 my.

CARRO DE CUATRO RUEDAS

Se vende barato un carro nuevo, sin estrenar, con un tanque de hierro de dos metros cúbicos de capacidad, hecho para conducir sobras de hoteles. Se vende también solo sin el tanque. Informes Arroyo Naranjo. Calzada 42
19962 6 my.

Agencias Colocaciones

LA AGENCIA LA UNION

De Marcelino Menéndez, 29 años de establecida. Es la única que en cinco minutos facilita todo el personal con buenas referencias. Llamen al Teléfono A-3318. Habana 114.
19951 9 my.

MISCELANEA

GRAN PELUQUERIA "MARTINEZ"

Solamente para señoras y niños. NEPTUNO 81. TELEFONO A-5039. (Un experto para cada servicio)

Los mejores y más elegantes cortes de melenas se hacen en esta casa. Las Damas que desean lucir sus manos bonitas, se las arreglan en la Peluquería MARTINEZ. No tenemos rival en nuestro giro, para el masaje científico de la cara. Especialidad en la ondulación "Marcel" y "Permanente". Tenemos expertos para el shampoo.

La Peluquería MARTINEZ tiene la representación exclusiva para toda la isla de Cuba de los famosísimos e inigualables Productos de Belleza MISTERIO, que son algo así como el complemento de la mujer bonita.

PELUQUERIA "MARTINEZ" DE CIRIA E HIJOS

Neptuno, 81, (entre Manrique y San Nicolás). Habana. Teléfono A-5039.
55382 30 de

THE BRUNSWICK BALKE COLLENDER CO

Surtido completo de los afamados BILLARES marca "BRUNSWICK"

Hacemos ventas a plazos.

Toda clase de accesorios para billar. Reparaciones. Pida catálogos y precios.

Hartmann Baja, 2. O'Reilly, 102
Santiago de Cuba. Habana.
E 810 29 ab.

PROFESIONALES

DR. GARCIA AMADOR

Especialista de París, Berlín y Londres

PIEL. SIFILIS, VENEREO

Tratamiento eficaz para la curación de Barros de la cara, manchas, calvicie y herpes. Extirpación total de verrugas, lunares, quistes y vellos por la Nieve-Carbónica y Electrolisis. Curación rápida de las enfermedades secretas por la Diatermia. San Miguel No. 21 (entre Industria y Amistad). Consultas de 10 a 12 y de 4 a 6. Teléfono A-4681. Se dan horas especiales.

REVOLUCIONARIOS MILITARES PERDONADOS EN ECUADOR

Quito, Ecuador, Abril 30. (A. P.) Han sido libertados de prisión los jefes revolucionarios J. Ricardo Gabela y Carlos Puig, que fueron arrestados durante la revolución militar del año pasado.

A. Federico Intriago, ministro de la Guerra y de Hacienda que fué, que había sido desterrado a Perú, y a quien se ha perdonado el extrañamiento, se le ha ordenado que no abandone la capital del Ecuador si desea gozar la libertad bajo palabra apoyaban en cierto sentido la tesis de honor que se le ha otorgado.

M.E.C.D. 2016

CRONICA CATOLICA

SE HA CONMEMORADO SOLEMNEMENTE LL SEGUNDO CENTENARIO DE LA CANONIZACION DE SAN LUIS GONZAGA POR LA FEDERACION MARIANA DE LA ANUNCIATA DE LA HABANA. DESEOS DEL PAPA

El 31 de diciembre del presente año se cumple el Segundo Centenario de la Canonización de San Luis Gonzaga, que en los 18 años de vida terrena alcanzó eminente grado de santidad en el seno de la Compañía de Jesús, mereciendo el insigne honor de ser nombrado por Nuestra Santa Madre la Iglesia, Patrono universal de la juventud católica.

Su Santidad Pío XI, por medio de su Cardenal Vicario, mostró sus vivos deseos de que las Juventudes Marianas conmemoren tan fausto acontecimiento con gran esplendor.

Nuestro amadísimo Prelado dió cuenta a la Federación Mariana de la Habana de la Carta del Cardenal Vicario, expresando cuán grato le sería que diese cumplimiento a la misma.

Reunida "La Federación Mariana", acordó dar carácter extraordinario a las fiestas anuales que la Congregación de La Anunciata celebra en la primera semana de mayo, dado que San Luis Gonzaga, cae su festividad en junio, época de exámenes, y el 31 de diciembre, ser época de vacaciones para los jóvenes estudiantes, que son los que forman la Congregación de los Luises.

No obstante estas dificultades, por San Luis y 31 de diciembre, habrá, conforme a las circunstancias, fiestas en su honor.

Programa

Acordada la fecha, se trazó el siguiente programa:

Conferencias Apologéticas:

Estas fueron seis, de cinco de las cuales dimos cuenta oportunamente en crónicas anteriores.

La "sexta" fué pronunciada el primero de mayo actual por el R. P. Francisco Beiras, sacerdote jesuita de la Asistencia de México, que vino a Cuba a virtud de la persecución religiosa mexicana.

Versó sobre la Eternidad.

Es el P. Beiras un notabilísimo orador sagrado y un experimentado misionero.

Su primer sermón en la Habana ha sido unánimemente elogiado por la numerosa concurrencia de Caballeros y Jóvenes de La Federación Mariana de La Anunciata, en su mayoría pertenecientes a la clase intelectual.

El orden de las Conferencias fué el siguiente: Exposición del Santísimo, estación, cánticos por la capilla musical, Conferencia, bendición y reserva, terminando con Himno de despedida a la Virgen María.

Solemne Salve:

El sábado después de la magistral Conferencia del Padre Beiras, el M. I. doctor Manuel Arteaga y Betancourt, Vicario y Provisor de la Arquidiócesis de la Habana, entonó solemnemente la Salve, asistido del R. P. Pablo Folchs, párroco de Nuestra Señora de la Caridad, y del director de la Federación Mariana de La Anunciata, R. P. Jorge Camarero, S. J.

Fungió de Maestro de Ceremonias el Hermano Celestino Durantez, S. J.

Nutrido coro de voces acompañadas al órgano por el Maestro señor Toribio Azplazu, interpretó de un modo admirable la gran Salve de Eslava a cuatro voces.

Confesiones.

Concluída la Salve, los Padres Camilo García, Joaquín Santillana, Antonio Arias, Ramón Díaz Francisco Javier Asencio, Jorge Camarero, Plácido Delgado y Francisco Beiras de la Residencia de la Compañía de Jesús de la Habana, y el señor Provisor, ocuparon los confesonarios.

A las diez y media de la noche terminaban su bellísima obra los Ministros del Altísimo y el P. Camarero, S. J., procedió a reservar el Santísimo Sacramento.

Los Himnos litúrgicos fueron entonados por los congregantes marianos.

Majestuoso resultó el canto gregoriano de tantos centenares de hombres en las silenciosas horas de la noche.

A las once p. m. se inició el desfile.

Misa de Comunión general.

Amaneció el 2 de mayo, día de la gran fiesta general, que dió comienzo por la Misa de Comunión general, que celebró Monseñor Alberto Méndez, Secretario de Cámara y Gobierno del Arzobispado de la Habana, asistido por los congregantes señores Carmelo Gómez y Gabriel Blanco.

Misa y Comunión fueron amenizadas por el coro del templo con preciosos motetes por escogidas voces.

Momento sublime el de la Comunión. Recibieron a Jesús Sacramentado 600 congregantes de manos del celebrante y del Padre Camarero, S. J.

Entre los comulgandos figuraban personas tan sobresalientes como el doctor Cueto, doctor L'Roy, Alvarez Ruellan, Echevarría, Barceló, López Pérez, Federiquito Morales, Morales Coello, Dardet, Pérez Goñi, Angulo...

Los 600 caballeros y jóvenes lucían en sus pechos con nobilísimo orgullo la Medalla de la Inmaculada Virgen María, insignia del Congregante mariano.

Después de los Congregantes comulgaron las Camareras y a continuación incontable número de fieles.

El Padre Camarero dirigió los fervorines de acción de gracias y renovó el Acto de Congregación a la Virgen.

Misa Pontifical.

A las nueve a. m. hizo solemne entrada en el templo el Arzobispo de Attalia, Monseñor Pedro González Estrada. Es recibido el egregio Prelado por la Congregación.

El órgano preludia la gran Marcha Pontifical de Gounod.

Monseñor Estrada oficia de Pontífice en la Misa solemne, asistido del M. I. señor Deán del Cabildo Catedral doctor Felipe A. Caballero, que funge de Presbítero asistente; Diácono y Subdiácono de Honor, Monseñor Alfonso Blázquez y el M. I. Canónigo don Antonio Abín, Diácono y Subdiácono de Misa, los RR. Padres Eustasio Fernández y Rafael González.

Ministro de Mitra, R. P. Magín Ribalta; Ministro de báculo, R. P. Carlos Caballero, C. M.

Dirige las augustas ceremonias del Pontifical el M. I. Canónigo doctor Santiago Saiz de la Mora, auxiliado del Hermano Durantez, S. J., el Minorista Alfredo Mäller y los acólitos, Antonio y Armando Fernández, Antonio Nogués, Francisco Baños y Mario Candia.

Todo el Pontifical se desarrolla con la sublime majestad de este grandioso y supremo Rito Católico, que embarga el alma de emoción.

Nada tan grandioso ni conmovedor.

Sermón.

Después del Evangelio pronuncia elocuentísimo sermón el R. P. Felipe Rey, Prefecto del Colegio de Belén.

Considera a la Virgen María como llena de gracia.

"Ave gratia plena".

Después de desarrollar su tema con profunda sabiduría y elocuente palabra, exhorta a los congregantes a imitar a San Luis Gonzaga en su amor a María ,a fin de que como él disfruten de la visión de su celestial belleza en el reino de los cielos.

Fué justamente alabado el sermón del doctor Prefecto del Colegio de Belén.

Mereció unánimes alabanzas de los ilustradísimos concurrentes.

La parte musical.

Los cantantes Padres Rentería, Larrea, los señores Lonsoda; Acevedo, Miró, Urrestarazu y García Barrosa, renombrados cantantes en unión de valiosos elementos del Orfeón Vasco, acompañados al órgano por el maestro señor Toribio Azpiazu, interpretaron la Misa a tres voces de hombres del Abate Laurencio Perosi y el Himno a la Virgen del P. Otaño, S. J.

Al Ofertorio el congregante señor Joaquín Andino cantó el Ave María que a él dedicó el maestro Rafael Pastor.

Fué por todos elogiada la parte musical.

El maestro Azpiazu ha sido felicitadísimo.

Bendición Papal.

Después de la Misa Monseñor Pedro González Estrada imparte a los congregantes la Bendición Papal extraordinaria otorgada por el Papa a la Federación de La Anunciata, en la solemne **Conmemoración del Segundo Centenario de la Canonización de San Luis Gonzaga.**

Después de la Bendición Papal, el Presbítero asistente dió lectura al cablegrama en que esa gracia extraordinaria se concede y exhorta a los congregantes a rogar según las intenciones del Sumo Pontífice.

Te-Deum.

Cerró esta magna festividad el canto solemne del Te-Deum por los congregantes y el coro antes nombrado.

El canto Gregoriano se dejó sentir en toda su sublime grandeza.

La Presidencia del Acto.

Presidieron el presidente general, doctor Ramón G. Echevarría; el presidente de los Caballeros, doctor Oscar Barceló; el presidente de los Jóvenes, señor José Casas; los Congregantes doctor Antolín del Cueto y coronel Julio Morales Coello; las señoras María Mendoza del Valle, Camarera de La Anunciata, y Rita María Arango, de O'Naghten, Camarera de San Luis.

La concurrencia.

Fué numerosísima la concurrencia. Los fieles varones ocuparon la nave central y parte de las laterales.

Ni un puesto vacío en el amplio templo.

Comisiones.

Asistieron numerosas comisiones de los Caballeros de Colón, representando a los Consejos de San Agustín y San Cristóbal de la Habana y de los Jóvenes Católicos.

Adorno del templo y altares.

Un aplauso unánime se tributó a las piadosas y distinguidas Camareras por el maravilloso decorado floral del templo y altares.

Bien merecido.

Desfile.

A las once se inició el desfile, que fué vistosísimo.

Almuerzo.

A las doce los congregantes se reunieron en el Colegio de Belén en Buenavista, celebrando un almuerzo íntimo a lo colegial, en recuerdo a los días pasados en el Colegio.

Se dispusieron tres mesas: Presidencial, que ocupaban los Padres Monseñor Alfonso Blázquez, Jorge Camarero, Carlos Caballero C. M., Antonio Abín, José Rodríguez Pérez, Rafael González y el presidente general, doctor Ramón G. Echevarría.

Mesa de los Congregantes caballeros que preside el P. Francisco Oberred y el doctor Oscar Barceló.

Mesa de Jóvenes, que preside el R. Padre Bonifacio Alonso y el señor José Casas.

Se disfrutó de un sabrosísimo menú que sirvieron con esmero los empleados del Colegio, bajo la experta dirección de los Hermanos Oribe y Fernández, S. J.

Los brindis.

Antes de saborearse el aromático café, hicieron uso de la palabra: por los Luises, el doctor Manuel Buigas, que exhorta a imitar a San Luis, a fin de ser como él colmados de elogios por nuestras obras virtuosas; por los Caballeros, el doctor Rafael María Angulo, quien demanda fuerte solidaridad, a fin de hacer triunfar los ideales de la Congregación Mariana; el doctor Oscar Barceló habla a petición de los asistentes, recordando la Conferencia Apologética del Prelado Diocesano sobre acción católico-social.

Demanda su cumplimiento en bien de la Religión y la Patria.

Los oradores hicieron gala de grandilocuente palabra y de profundidad de concepto, siendo repetidas veces aplaudidos con gran entusiasmo.

El doctor Barceló dió lectura a un cablegrama de salutación del Congregante Gabriel Angel Amenábar, Cónsul de Cuba en San Francisco de California.

Fué acogido con estruendosos aplausos.

El Director, Padre Camarero, hace la presentación del Congregante fundador, Padre Carlos Caballero, hoy religioso Paul, expulsado de México, por el delito de ser religioso.

Los congregantes, puestos en pie, tributaron larga ovación al ilustre sacerdote cubano.

Acallados los aplausos el P. Camarero da gracias al Señor, con lo que se dió por terminado el banquete.

Los Congregantes van desfilando ante el Padre Caballero, a quien besan y estrechan la mano, en señal de desagravio a la persecución religiosa sufrida y como felicitación por haberle concedido ver un día tan grandioso para su amada Congregación de La Anunciata.

Obsequio del Presidente general.

El Presidente general obsequió a los presentes con exquisitos habanos.

Partida.

A las dos y media p. m. partimos para la Habana en unión de los congregantes señores doctor Alvarado y el comerciante señor Capestany, agradeciendo a este último su fineza de llevarnos en su máquina.

Felicitación.

Reciba la Congregación de la Anunciata nuestra entusiasta felicitación por fiestas tan solemnes.

IGLESIA DE LA MERCED

En este templo se han celebrado ayer los siguientes cultos:

Misa de Comunión general.

A las ocho de la mañana la Guardia de Honor del Sagrado Corazón de Jesús celebró Misa y Comunión general, que dijo el R. P. Manuel Rodríguez Sorga, C. M.

Fué amenizado el banquete eucarístico con piadosos motetes por el maestro Sauri, organista del templo.

Misa solemne.

A las nueve de la mañana tuvo lugar la Misa solemne. Ofició de Preste el R. P. Vicente, de la Congregación de la Misión de México, asistido de dos Padres de la misma Comunidad.

Pronunció el sermón el R. P. Deogracias Morondo, C. M.

La parte musical fué interpretada por el Coro de la Venerable Comunidad de la Congregación de la Misión, bajo la dirección del maestro Sauri.

Ejercicio del Mes de María.

A las siete y media de la noche se practicó solemnemente el Mes de María con los siguientes actos:

Santo Rosario, Letanía cantadas, piadoso ejercicio, plática por el R. P. Máximo Barquín, C. M., cánticos y ofrecimiento de flores a la Virgen por las alumnas internas del Colegio de Jesús María, las cuales declamaron dos bellísimas poesías. Estas mismas alumnas desempeñaron la parte musical.

Los poéticos cultos en honor a la Virgen María se vieron muy concurridos.

Fueron costeados por la Asociación de la Medalla Milagrosa, que dirige el R. P. Hilario Chaurrondo, C. M.

IGLESIA DE SAN FRANCISCO

En el día de ayer las Marías de los Sagrarios, celebraron Misa de Comunión general por el M. R. P. Fray Basilio de Guerra, O. F., Director de la Congregación.

A las nueve a. m. Misa solemne. Ofició de Preste el R. P. Fray Vidal Larraz, O. F. M. asistido de los Padres Serafín Ajuria y José Alberdi, O. F. M.

Pronunció el sermón el R. P. Fray Santos Ruiz, O. F. M.

La parte musical estuvo a cargo de la Venerable Comunidad Seráfica de la Habana, bajo la dirección del organista del templo, R. P. Leonardo Celaya, O. F. M.

A las siete y media de la noche se practicaron los cultos del mes de María: Corona Seráfica, cantos y ofrecimiento de flores por las niñas y niños del Catecismo de este templo, sermón por el R. P. Fray Basilio de Guerra, Comisario de la Orden Seráfica en Cuba.

Concluyeron los cultos con la despedida a la Madre del Amor Hermoso.

Asistió numeroso concurso de fieles

IGLESIA PARROQUIAL DE SAN NICOLAS DE BARI

A las siete de la mañana celebró la Misa de Comunión general el R. P. Juan José Lobato.

Fué armonizado el banquete eucarístico por el organista del templo, señor Juan Martínez.

A las ocho y media de la mañana Misa solemne con exposición del Santísimo Sacramento, oficiando de Preste el R. P. Agustín Piteira, asistido de los Padres Curbelo y Fuciños.

Predicó Monseñor Lobato, párroco de la feligresía.

Después de la Misa fué llevado procesionalmente por el interior del templo, siendo escoltada Su Divina Majestad por los cofrades del Santísimo Sacramento.

Recogida la procesión tuvo lugar la bendición y reserva del Santísimo Sacramento.

A las siete y media de la noche se verificaron los cultos del Mes de María, en el siguiente orden: Santo Rosario, Letanías cantadas, meditación sobre el ejercicio del segundo día consagrado a la Santísima Virgen, sermón por Monseñor Juan José Lobato, ofrecimiento de flores por las alumnas de los colegios católicos, que recitaron muy bellas poesías glorificando a la Virgen.

Terminaron los cultos marianos con la despedida de la Virgen.

La parte musical fué interpretada por un nturido coro de Hijas de María, bajo la dirección del maestro señor Juan Martínez, organista de este templo.

IGLESIA PARROQUIAL DE NUESTRA SEÑORA DE LA CARIDAD

A las nueve de la mañana ofició de Preste en la Misa solemne el párroco, Padre Pablo Folchs, asistido de los Padres García y Martí.

Explicó a los fieles el Evangelio de la Dominica, el celebrante P. Folchs.

La parte musical estuvo a cargo del maestro señor Luis González Alvarez.

A las siete y media de la noche tuvieron lugar los bellísimos cultos del Mes de María, con el rezo del Santo Rosario, Letanías cantadas, Meditación, ofrecimiento de flores por los alumnos de ambos sexos y las niñas de los Colegios católicos de la Parroquia.

La parte musical fué interpretada por un coro de distinguidas señoritas, bajo la dirección del organista señor Luis González Alvarez.

Dirigió los cultos el párroco, ayudado del Padre Nicanor García, teniente cura de esta feligresía, y el sacristán, señor Pedro Coll.

IGLESIA PARROQUIAL DE JESUS MARIA Y JOSE

Con gran solemnidad se han celebrado en el día de ayer los cultos del mes de María en el templo de la Sagrada Familia. A las siete de la mañana celebró la Misa de Comunión general el R. P. Estanislao Sedupe. A las nueve la solemne el Párroco, R. P. Francisco García Vega, quien después del Santo Evangelio lo explicó a los fieles.

La parte musical de estos cultos fué interpretada por el organista de este templo, nuestro estimado compañero en la prensa señor Tomás de la Cruz.

A las siete y media de la noche, Santo Rosario, Letanías cantadas, ejercicio del Mes de María, cánticos, sermón por el R. P. Antonio Arias, S. J., ofrecimiento de flores por las niñas del Catecismo, Colegios católicos parroquiales y alumnas externas del Colegio de Jesús María. A su cargo estuvo la parte musical en unión de un grupo de exalumnas del mismo. Fué admirablemente interpretada, mereciendo los unánimes elogios de la numerosa concurrencia.

IGLESIA PARROQUIAL DE JESUS DEL MONTE

A las nueve a. m. Misa solemne en la que ofició el Párroco, Monseñor Manuel Menéndez, asistido de los Padres Carro y Piedra.

El celebrante después del Santo Evangelio lo explicó a los fieles.

A las cinco de la tarde tuvieron lugar los cultos del Mes de las Flores en honor a la Reina de todos los Santos y Madre del Amor Hermoso conforme al siguiente programa: Santo Rosario, Letanías cantadas, ejercicio del mes de María, plática por Monseñor Manuel Menéndez, ofrecimiento de flores a la Augusta Madre de ios y despedida a la Virgen.

La parte musical fué interpretada por las alumnas del Colegio La Domiciliaria.

Asistió numerosísima concurrencia de fieles.

IGLESIA DE LOS PADRES PASIONISTAS

A las nueve y media solemne Misa de Ministros, estando el altar y púlpito a cargo de los Padres Pasionistas.

La parte musical fué interpretada por el coro de la Venerable Comunidad de la Pasión.

A las cinco de la tarde Santo Rosario, cantándose los Misterios y ofreciéndose flores a la Virgen María, ejercicio del Mes de María, cánticos piadosos, sermón por el Padre Benigno de San Buenaventura, Superior de los Pasionistas de la Habana, bendición con la Reliquia de la Virgen y despedida.

La parte musical fué interpretada por la capilla musical de la Congregación de Hijas de María del Escapulario Azul.

Mereció cálidos elogios del numeroso concurso de fieles.

IGLESIA PARROQUIAL NUESTRA SEÑORA DEL CARMEN

Ayer se han celebrado los siguientes cultos en este templo:

A las siete y media de la mañana Misa de Comunión general por el P. Ignacio Torre, para los Guardianes de Honor del Sacratísimo Corazón de Jesús. A las nueve a. m. Misa solemne con sermón por el R. P. Fray José Vicente, Párroco de esta feligresía.

Después de la Misa fué expuesto solemnemente el Santísimo Sacramento, continuando de manifiesto hasta las seis de la tarde. A esta hora se rezó la estación, S. Rosario, ejercicios al Sacratísimo Corazón de Jesús y a la Reina de todos los Santos y Madre del Amor Hermoso, sermón por el R. P. Fray Tirso, C. D., bendición y reserva, procesión con la venerada imagen del Sagrado Corazón; ofrecimiento de flores y despedida a la Virgen.

La parte musical fué interpretada por el coro parroquial, bajo la dirección del maestro señor Jaime Ponsoda.

Asistió gran concurso de fieles.

VIDA CATOLICA EN EL VEDADO LA FIESTA DE LA ROSA EN LA IGLESIA PARROQUIAL DEL SAGRADO CORAZON DE JESUS DEL VEDADO

La Asociación del Rosario Perpetuo establecida en la iglesia parroquial de esta aristocrática barriada, y a la cual pertenecen las más distinguidas familias de la católica sociedad habanera, ha celebrado yer la Fiesta de la Rosa en honor a la que Nuestra Santa Madre la Iglesia invoca en las Letanías con el nombre de Rosa Mística, con arreglo al siguiente programa:

Misa de Comunión general.

A las siete de la mañana tuvo lugar la Misa de Comunión general, a la cual concurrieron centenares de asociadas, las que lucían en sus cuellos ual precioso collar, el Santo Rosario de quince dieces, o sea el Rosario completo. Es la insignia del Guardián de Honor de María, que así se llama el asociado al Rosario Perpetuo, puesto que su misión es hacer perenne guardia a la Reina Celestial, para lo cual cada asociado toma una hora del día o de la noche y durante la misma reza y medita vigilante el Santo Rosario.

Fué armonizado el banquete eucarístico por el P. Eugenio Pérez y el barítono señor Fuentes.

Misa solemne:

A las nueve a. m., expuesto solemnemente el Santísimo Sacramento siguió la Misa solemne en la que ofició de Preste el R. P. Fray Mariano Herrero, ayudado por los Padres Fray Manuel Peláez y Fray Juan Linares.

Rosario solemne.

A las diez de la mañana dió comienzo el rezo solemne del Rosario, que continuó sin interrupción hasta las cinco de la tarde.

Los relevos fueron de hora en hora, durante la cual se rezaron las tres partes del Rosario, intercalándose motetes al Santísimo Sacramento y plegarias a la Virgen María.

Dirigieron las horas de guardia a Jesús Sacramentado y a la Virgen del Rosario, las señoras viuda de Rivero, Amelia Rivero de Domínguez, María Luisa Tofiarely, Adela Silva de Tejera, Angela Toñarely viuda de Galán, Concepción Pedro de Otero, Leonor Betancourt de Rubí, Carolina R. Campa de Prieto, Teresa Villarnovo viuda de Díaz, Dolores Martínez de Llorente y Faustina Alonso viuda de Batista y María Pesant de Méndez.

Señoritas Adela Ferrer, Estrella López Clauts y Adelaida Comontes, Nieves Urrutibeascoa, María Luisa y Clemencia Barinaga, María Junesaolilla, María Manuela Diago, Clemencia Morales y Adriana Saladrigas.

Cada una de estas señoras comanda una o más Secciones de las que forman el Rosario Perpetuo, y al frente de ellas, como experta Capitana, acudió a rendir su hora de guardia.

Fué un espectáculo hermosísimo ese ejemplo de fidelidad y amor a Jesús y a María por tan distinguidas damas y bellas señoritas.

Con sumo placer las felicitámos.

A las cinco de la tarde todas las Secciones cantaron solemnemente el Rosario, después del cual renovaron el Acto de Consagración a la Virgen, siguiendo la bendición de las Rosas y sermón por el M. P. Fray Víctor F. de la Riva, Vicario de los Dominicos en Cuba.

Después del sermón se reservó el Santísimo Sacramento, siguiendo a la reserva la procesión por el interior del templo, llevando los Guardias de Honor de María fosas benditas en sus manos.

Durante el recorrido entonaron piadosísimos cultos en loor a María y recogida la procesión, sentimental despedida a la Virgen, bajo la Augusta Advocación de Reina del Rosario.

Como fiesta de la Rosa, el templo lucía artístico adorno floral, confeccionado por el Hermano Fray Pedro Arcupe, y debido a la munificencia de la Directiva, Jefas de Secciones y Guardias de María.

A todas mi felicitación, así como al esclarecido Párroco, M. R. P. Fray Víctor de la Riva.

Lorenzo BLANCO.

CALENDARIO CATOLICO

DIA 3

El Jubileo Circular en la Iglesia parroquial del Santo Cristo.

Iglesia del Corazón de Jesús.—A las ocho a. m. solemnes sufragios por el eterno descanso de las benditas almas del Purgatorio.

Se encarece la asistencia a los Cofrades de las mismas.

Mes de María.—A las cinco, en la Merced y Pasionistas; a las seis en el Carmen y en los demás templos a las siete y media p. m.

DIA 4

Los Trece Martes.—En los templos del Corazón de Jesús, San Francisco, Pasionistas y Nuestra Señora del Pilar, los cultos de los Trece Martes en honor a San Antonio de Padua.

Solemne Misa a Santa Bárbara.—En los templos del Espíritu Santo y San Nicolás, solemne Misa a Santa Bárbara.

UN CATOLICO.

DIA 3 DE MAYO

Este mes está consagrado a la Santísima Virgen.

Jubileo Circular. Su Divina Majesad está de manifiesto en la iglesia del Santo Cristo.

La Invención de la Santa Cruz. Santos Alejandro, papa; Timoteo y Evencio, mártires; Juvenal, confesor; Santa Maura y Antonina, mártires.

San Alejandro, papa y mártir. Nació en Roma y sucedió en la cátedra de San Pedro al pontífice Evaristo, siendo después de San Pedro el séptimo papa. Su ejemplar virtud y su predicación elocuente hicieron que las conversiones fuesen muchas, contándose entre ellas las de varios senadores romanos y gran parte de la nobleza. Un prefecto llamado Hermes fué convertido con toda su familia por San Alejandro, cuyo triunfo ruidoso hizo que el juez Aureliano pusiese en la cárcel a nuestro Santo y al fin alcanzó la palma inmortal de mártir de Jesucristo el día 3 de Mayo del año 132.

San Alejandro gobernó la iglesia diez años.

Preguntas y Respuestas

Areonauta.—

Los records reconocidos por The International Aeronautic Association de los Estados Unidos hasta 1925 son como siguen:

Aeroplanos. Tiempo que permanecieron en el Aire. Francia Drohin and Landry, Farman biplano. Farman 450 H. P. en Etampes-Chartes, Agosto 7, 8 y 9 permaneció 45 horas, 11 minutos 59 segundos. Distancia recorrida en dicho tiempo, 4.400 o séanse 2.734 millas.

Velocidad de 100 kilómetros. Teniente Cyrus Bettis de los Estados Unidos. Tipo Curtis V. 1400, H. P. Mitchel Field, N. Y. Octubre 12, 401.270 K. P. M. (249.342 M. P. H.)

Velocidad de 200 kilómetros vuelo anterior, 400.687 K. P. M. (248.975 M. P. H.)

Velocidad de 1000 kilómetros Fernand Lasne, Nieuport-Delage 42 CC1 Hispano Suizo 500 h. p. Villesauvage. La Marmogne Agosto 29 de 1925, 248.293. K. P. H. (154.283 M. P. H.) Velocidad de 1.500 kilómetros el mismo piloto y la misma máquina. Septiembre 12 de 1925. 218.827 K. P. H. (154.283 M. P. H.) Velocidad de 2.000 kilómetros vuelo anterior 218.759 K. P. H.

Hidroplanos. Tiempo que permanecieron en el aire:

Tenientes C. H. Schildhauer y J. R. Kyle de la marina de los Estados Unidos PN-9 2 Packard 500 H. P., en Filadelfia estado de Pensilvania en Mayo 12 de 1925. 28 horas 35 minutos 27 segundos.

Distancia, línea aérea. Comandante John Rodgers y Teniente Byron Conell, PN-9 2 Packard 1-A-1.500 H. P. San Pablo Bahía de California hasta cerca de las Islas Hawai. Agosto 31. Septiembre 1. 1925, 3.206 kilómetros (millas anúticas)

Máximo de velocidad directa. Teniente James H. Doolittle de los Estados Unidos Tipo Curtiss R3C-2 Curtis V. 1400 H. P. Bay Shore, Baltimore Md. Octubre 27, 1925 295.439 P. H. (245.772 M. P. H.) Velocidad de 100 kilómetros el mismo piloto, máquina y lugar en Octubre 26 de 1925, 377.828 K. P. H. (234.772 M. P. H.) Velocidad de 200 kilómetros vuelo anterior 377.158 K. P. H. (234.772 K. P. M).

Hidroplanos con 1.500 kilogramos de carga o séanse 3.306.93 libras. Tiempo que permaneció en el aire. Guido Guidi de Italia-Dornier Wall Idaor 2 Roll Royce 260 H. P. en Pisa Febrero 10 de 1925. 3 horas 33 minutos y 35 segundos. Distancia en el vuelo anterior, 507.38 kilómetros o séanse 315.27 millas. Altura en el vuelo anterior, 3.682 metros o séanse 12.080 pies.

Velocidad de 100 kilómetros. El mismo piloto, máquina y lugar 168, 52 3.K.PH. (104.715 M.P.H.) Velocidad de 500 kilómetros el mismo vuelo. 377.158 K.P.H. (104.715 M.P.H.)

Abigail S.—

Dice haber tenido Vd. una discusión con una amiga referente a la nacionalidad de las mujeres más bonitas, y me pregunta cuales son esos países privilegiados. Es imposible completamente asegurar en que punto del globo hay las mujeres más lindas, por lo regular cada uno cree que es aquel donde ha tenido la suerte de nacer; lo que sí es cierto y posible apreciar, que hay naciones donde parece haber profusión de mujeres bellas, entre ellos así de momento podríamos citar a Cuba, Estados Unidos y Chile.

VAPORES DE TRAVESIA

"COMPAÑIA DEL PACIFICO"
"MALA REAL INGLESA"

El hermoso trasatlántico

"ORITA"

de 23.800 toneladas de desplazamiento, con excelente acomodo para los señores pasajeros de tercera clase, camarotes de dos y cuatro literas y ventilado comedor sobre cubierta, saldrá fijamente el día 16 de Mayo para

LA CORUÑA,
SANTANDER, LA PALLICE
ROCHELLE y LIVERPOOL

COMODIDAD, CONFORT, RAPIDEZ Y SEGURIDAD

PROXIMAS SALIDAS

Para ESPAÑA, FRANCIA e INGLATERRA

Vapor ORITA, el 16 de Mayo.
Vapor OROYA, el 28 de Junio.
Vapor ORIANA, 7 de Julio.
Vapor ORCOMA, el 18 de Julio.
Vapor ORTEGA, el 4 de Agosto.
Vapor OROPESA, el 9 de Junio.

Para COLON, puertos de PERU y de CHILE y por el ferrocarril Trasandino a Buenos Aires.

Vapor EBRO, el 26 de Abril.
Vapor OROPESA, el 25 de Abril.
Vapor OROYA, el 9 de Mayo.
Vapor ORIANA, el 23 de Mayo.

Para NUEVA YORK

Salidas mensuales por los lujosos trasatlánticos EBRO y ESSEQUIBO. Servicio regular para carga y pasaje, con trasbordo en Colón, a puertos de Colombia, Ecuador, Costa Rica y Nicaragua, Honduras, Salvador y Guatemala.

DUSSAQ Co., Ltd.
A-7218

Oficios, 30. Teléfonos A-6540

2662 ms. 31

¿Por qué Marearse?

Salidas para EUROPA de NEW YORK

Por los famosos y modernos buques de 25,000 toneladas que se distinguen por su gran confort y comodidad, de construcción especial PARA EVITAR EL MAREO.

"ALBERT BALLIN",
"CLEVELAND",
"DEUTSCHLAND",
"HAMBURG",
"RELIANCE" y
"RESOLUTE"

TRES SALIDAS SEMANALES. Precio mínimum en Primera Clase: $200.

"UNITED AMERICAN LINES INC."

Servicio combinado con la HAMBURG AMERICAN LINE
Para Folletos, precios y planos, dirigirse a

LUIS CLASING

(Sucesor de Heilbut & Clasing).
San Ignacio 54.
Teléfono: A-4878.
Apartado 729.

COMPAÑIA TRANSOCEANICA DE NAVEGACION

El acreditado vapor español de 11.000 toneladas,

CADIZ

Capitán Larrazábal

Saldrá de la Habana el día 22 de Mayo para SANTA CRUZ DE LA PALMA, SANTA CRUZ DE TENERIFE, LAS PALMAS DE GRAN CANARIA, CADIZ y BARCELONA, admitiendo pasajeros en Segunda y Tercera Clase para dichos puertos. PRECIO DEL PASAJE EN TERCERA CLASE PARA: CANARIAS, $65.00. PARA CADIZ Y BARCELONA $75.00

Para más informes dirigirse a sus Consignatarios:

J. BALCELLS & Co.
San Ignacio 33
Habana

4211 4 alt 23

COMPAÑIA HAMBURGUESA

(Hamburg-Amerika-Linie)

Próximas salidas para CORUÑA, SANTANDER, PLYMOUTH y HAMBURGO.

Vapor TOLEDO, fijamente el 14 de Mayo.
Vapor HOLSATIA, fijamente el 29 de Junio.
Vapor TOLEDO, agosto 7.

PROXIMAS SALIDAS PARA:

VERACRUZ Y TAMPICO

Vapor TOLEDO, Abril 17.
Vapor HOLSATIA, Mayo 29.
Vapor TOLEDO, Julio 7.

PRECIOS MUY REDUCIDOS EN 1a. y 2a. CLASE.

3a. CLASE PARA ESPAÑA $86.55

INCLUSO TODOS LOS IMPUESTOS
Para más informes, dirigirse a:

LUIS CLASING, SUCESOR DE HEILBUT & CLASING

SAN IGNACIO, 54, ALTOS, APARTADO 729. TELEFONO A-4878.

CUNARD LINE

Seis días a Europa vía New York

La línea de vapores más grandes, más rápidos, y más lujosos del mundo y al alcance de todos.

Para informes y reservaciones de pasajes dirigirse a sus Agentes Generales.

Mann Little Ltd. Co. of Cuba

OFICIOS No. 18.—HABANA

Teléfonos A-3549 y A-7405

3500 alt 3d-22

RUTA DE LA FLORIDA

P. & O. STEAMSHIP Co.

VIAJES DE VERANO A LOS ESTADOS UNIDOS

Salidas diarias para Key West exceptuando Jueves y Domingos, y para Port Tampa, Martes y Sábados, a las 10 a. m., del ESPIGON DEL ARSENAL

$100 De la Habana a New York · Ida y Vuelta · Válido por Seis Meses $100

ITINERARIO DE LA HABANA A NEW YORK

52½ HORAS DE VIAJE SOLAMENTE. 6 HORAS POR MAR

Salidas: Lunes, Martes, Miércoles, Viernes y Sábados.

(DEL ESPIGON DEL ARSENAL)

Sale Habana, (Vapores de la P. &. O. S. S. Co.)	10.00—A. M.
Llegada Key West	5.00—P. M.
Sale Key West, tren "HAVANA SPECIAL",	7.30—P. M.
Llega Miami	12.45—A. M.
Llega Jacksonville,	12.01—P. M.
Sale Jacksonville,	12.25—P. M.
Llega Savannah,	4.25—P. M.
Llega Richmond	5.15—A. M.
Llega Washington,	8.30—A. M.
Sale Washington	9.05—A. M.
Llega a Baltimore,	10.00—A. M.
Llega a Philadelphia,	12.16—P. M.
Llega New York,	2.25—P. M.

Con el billete de pasaje a New York, por nuestra RUTA DE LA FLORIDA, puede hacerse escala en el viaje de ida y vuelta, en las principales poblaciones americanas, tales como Miami, Jacksonville, Savannah, Charleston, Richmond, Washington, Baltimore, Willmington, Philadelphia, Treton y Newark, por las cuales cruza el tren "Havana Special", el cual está equipado con un lujoso Carro-Club", para expansión de los señores pasajeros.

Los señores pasajeros deberán registrar sus nombres y comprar los tickets, a más tardar, la víspera de la fecha de salida.

Para Informes, Pasajes y Reservaciones:

PLACIDO No. 3.—TELF. A-9191

Agencia General: ESPIGON DEL ARSENAL · APARTADO 786.—HABANA

1-d. 3.

VAPORES CORREOS DE LA

COMPAÑIA TRASATLANTICA

LINEA RAPIDA PARA EL NORTE DE ESPAÑA

El vapor CRISTOBAL COLON saldrá para CORUÑA, GIJON y SANTANDER, el 19 de Mayo 1926.

Admite carga, pasaje y correspondencia.

AVISO IMPORTANTE A LOS PASAJEROS

Para uso exclusivo de los que embarquen en estos buques y deseen continuar rápidamente viaje a Madrid o estaciones de ruta, esta Compañía ha establecido un servicio de tren especial provisto de coche-cama, que saldrá del Muelle de Santander inmediatamente después de la llegada del buque y de recibir a los pasajeros que hayan solicitado su boletín correspondiente en esta Agencia, o a bordo, por mediación del Sobrecargo del buque.

El precio del billete de ferrocarril incluída cama, hasta Madrid, es de pesetas 120.35 por persona.

LINEA PARA NEW YORK, CADIZ Y BARCELONA

El vapor MONTEVIDEO saldrá para NEW YORK, CADIZ y BARCELONA, el 27 de Abril 1926.

Admite carga, pasaje y correspondencia.

LINEA DE MEXICO

El vapor CRISTOBAL COLON, saldrá para VERACRUZ y TAMPICO sobre el 3 de Mayo 1926.

El vapor ANTONIO LOPEZ saldrá para VERACRUZ sobre el 17 de Mayo 1926.

Admiten carga, pasajeros y correspondencia pública.

LINEA DE COLON Y PACIFICO

El vapor LEON XIII, saldrá para SANTIAGO DE CUBA, LA GUAYRA, PUERTO CABELLO, CURAZAO, SABANILLA, CRISTOBAL, GUAYAQUIL, CALLAO, MOLLENDO, ARICA, IQUIQUE, ANTOFAGASTA y VALPARAISO, sobre el 3 de Mayo 1926.

Admite carga, pasaje y correspondencia.

VIAJE EXTRAORDINARIO A PUERTO RICO Y CANARIAS

El vapor REINA M. CRISTINA, capitán F. Arija, saldrá el día 26 de Mayo 1926, para PUERTO RICO, SANTA CRUZ DE LA PALMA SANTA CRUZ DE TENERIFE, LAS PALMAS, CADIZ y BARCELONA, admitiendo carga y pasaje para todos esos puertos.

Las salidas para VERACRUZ, SANTIAGO DE CUBA y PUERTOS DEL NORTE DE ESPAÑA, se efectuarán a las DOCE DEL DIA desde los MUELLES DE LA PORT OF HAVANA DOCKS CO., donde estarán atracados los buques para mayor comodidad del pasaje.

Para más informes, dirigirse a:

MANUEL OTADUY

San Ignacio, 72. Apartado 707. Teléfonos: A-6588 y A-7900
HABANA

E 349 30 ab.

M.E.C.D. 2016

"Empresa Naviera de Cuba," S. A.

6. SAN PEDRO 6.—Dirección Telegráfica: EMPRENAVE. Apartado 1641.

TELEFONOS:
A-5315.—Información General.
A-4730.—Depto. de Tráfico y Fletes.
A-6236.—Contaduría y Pasajes.
A-3966.—Depto. Compras y Almacén.
M-5293.—Primer Espigón de Paula.
A-5634.—Segundo Espigón de Paula.

Y

COMPAÑIA NAVIERA DE CUBA, S. A.

OFICIOS, 88.

ITINERARIOS COMBINADOS

RELACION DE LOS VAPORES QUE ESTAN A LA CARGA EN ESTE PUERTO

COSTA NORTE

Vapor JULIAN ALONSO

Saldrá de este puerto el sábado 17 del actual, directo para BARACOA, GUANTANAMO (Caimanera) y SANTIAGO DE CUBA.

Vapor CAYO MAMBI

Saldrá de este puerto el viernes 16 del actual, para NUEVITAS, MANATI (Victoria de las Tunas), PUERTO PADRE y CHAPARRA.

Vapor MANZANILLO

Saldrá de este puerto el sábado 17 del actual para PUERTO TARAFA, (Destinos Combinados), GIBARA, (Holguín, Velasco y Bocas), VITA, BANES NIPE (Mayarí, Antilla Preston), SAGUA DE TANAMO (Cayo Mambí), BARACOA, GUANTANAMO (sólo al retorno) y SANTIAGO DE CUBA.

Este buque recibirá carga a flete corrido en combinación con los F. C. del Norte de Cuba (vía Puerto Tarafa) para las estaciones siguientes: MORON, EDEN, DELIA, GEORGINA, VIOLETA, VELASCO, LAGUNA LARGA, IBARRA, CUNAGUA, CAONAO, WOODIN, DONATO, JIQUI, JARONU, RANCHUELO, LAURITA, LOMBILLO, SOLA, SENADO, NUÑEZ, LUGAREÑO, CIEGO DE AVILA, SANTO TOMAS, SAN MIGUEL, LA REDONDA, CEBALLOS, PINA, CAROLINA, SILVERA, JUCARO, FLORIDA, LAS ALEGRIAS, CESPEDES, LA QUINTA, PATRIA, FALLA, JAGUEYAL, CHAMBAS, SAN RAFAEL, TABOR NUMERO UNO y AGRAMONTE.

COSTA SUR

Salidas de este puerto, todos los viernes, para los de CIENFUEGOS, CASILDA, TUNAS DE ZAZA, SANTA CRUZ DEL SUR, MANOPLA, GUAYABAL, MANZANILLO, NIQUERO, CAMPECHUELA, MEDIA LUNA, ENSENADA DE MORA y SANTIAGO DE CUBA.

Vapor JOAQUIN GODOY

Saldrá de este puerto el viernes 16 del actual, para los puertos arriba mencionados.

LINEA DE VUELTA ABAJO

Vapor LA FE

Saldrá de este puerto los días 5, 15 y 25 de cada mes a las ocho de la noche, para los de BAHIA HONDA, RIO BLANCO, BERRACOS, PUERTO ESPERANZA, MALAS AGUAS, SANTA LUCIA (Minas de Matahambre), RIO DEL MEDIO, DIMAS, ARROYOS DE MANTUA y LA FE.

LINEA DE CAIBARIEN

Vapor CAYO CRISTO

Saldrá todos los sábados de este puerto, directo para CAIBARIEN, recibiendo carga a flete corrido para PUNTA ALEGRE y PUNTA SAN JUAN, desde el miércoles hasta las 9 a. m. del día de salida.

LINEA DE CUBA, SANTO DOMINGO Y PUERTO RICO

SERVICIO DE PASAJEROS Y CARGA
Provistos de telegrafía inalámbrica
Vapor GUANTANAMO

Saldrá de este puerto el sábado 24 del actual a las 10 a. m. directo para GUANTANAMO (Boquerón), SANTIAGO DE CUBA, SANTO DOMINGO, SAN PEDRO DE MACORIS, (R. D.) y SAN JUAN (P. R.) retornando por AGUADILLA, MAYAGUEZ, PONCE (P. R.), SAN PEDRO DE MACORIS, SANTO DOMINGO (R. D.), KINGSTON (Ja.), SANTIAGO DE CUBA a HABANA.

De Santiago de Cuba saldrá el sabado 1o. de Mayo a las 8 a. m.

Vapor HABANA

Saldrá de este puerto el sábado 8 de Mayo a las 10 a. m., directo para GUANTANAMO, (Boquerón), SANTIAGO DE CUBA, PUERTO PLATA (R. D.) y SAN JUAN (P. R.); retornando por PONCE, MAYAGUEZ, (P. R.), PUERTO PLATA (R. D.), KINGSTON, (Ja.) SANTIAGO DE CUBA a HABANA.

De Santiago de Cuba saldrá el sábado 15 a las 8 a. m.

IMPORTANTE

Suplicamos a los embarcadores que efectúen embarques de drogas y materias inflamables, escriban claramente con tinta roja en el conocimiento de embarque y en los bultos la palabra PELIGRO. De no hacerlo así serán responsables de los daños y perjuicios que pudieran ocasionar a la demás carga y al buque.

AVISO

Los vapores que efectúan su salida los sábados, recibirán carga solamente hasta las 4 p. m. del anterior al de la salida y los que la hagan los viernes, la recibirán hasta las 11 a. m. del día de la salida.

E 323 30 ab.

LINEA HOLANDESA AMERICANA

Servicio regular y fijo por los novísimos y rápidos vapores Correos Holandeses de 17.000 toneladas con tripulación española y provistos de telegrafía sin hilos.

"SPAARNDAM". "MAASDAM" "LEERDAM" "EDAM"

El vapor correo holandés

"SPAARNDAM"

Saldrá FIJAMENTE el día 12 de Mayo.

Para VIGO, CORUÑA, SANTANDER y ROTTERDAM

Próximas salidas:

VIGO, CORUÑA, SANTANDER y ROTTERDAM
Vapor SPAARNDAM, 12 de Mayo.
Vapor EDAM, 23 de Junio.
Vapor LEERDAM, 4 de Agosto.
Vapor SPAARNDAM, 25 de Agosto.
Vapor MAASDAM, 15 de Septiembre.
Vapor LEERDAM, 27 de Octubre.
Vapor SPAARNDAM, 17 de Novbre.
Vapor MAASDAM, 8 de Diciembre.
Vapor EDAM, 29 de Diciembre.
Vapor LEERDAM, 19 de Enero 1927.

VERACRUZ Y TAMPICO
Vapor EDAM, 23 de Mayo.
Vapor LEERDAM, 4 de Julio.
Vapor SPAARNDAM, 23 de Julio.
Vapor MAASDAM, 15 de Agosto.
Vapor LEERDAM, 26 de Sepbre.
Vapor SPAARNDAM, 15 de Octubre.
Vapor MAASDAM, 7 de Noviembre.
Vapor EDAM, 28 de Noviembre.
Vapor LEERDAM, 17 de Diciembre.

Admiten pasajeros de primera clase y de Tercera Ordinaria reuniendo todos ellos comodidades especiales para los pasajeros de Tercera Clase. Amplias cubiertas con toldos, camarotes numerados para dos cuatro y seis personas. Comedor con asientos individuales.

PRECIOS DE PASAJES REDUCIDOS EXCELENTE COMIDA A LA ESPAÑOLA

Para más informes, dirigirse a:
R. DUSSAQ, S. en C.
Oficios 24. Teléfonos M-5640 y A-5639. Apartado 1617.
HABANA.

3495 3 My.

COMPAGNIE GENERALE TRANSATLANTIQUE

VAPORES CORREOS FRANCESES
BAJO CONTRATO POSTAL CON EL GOBIERNO FRANCES

TODOS LOS VAPORES DE ESTA COMPAÑIA ATRACAN A LOS MUELLES DE SAN FRANCISCO O MACHINA PARA EFECTUAR EL EMBARQUE Y DESEMBARQUE DE PASAJEROS, EQUIPAJES Y MERCANCIAS

PROXIMAS SALIDAS

PARA VERACRUZ
Vapor correo francés LAFAYETTE, saldrá el 3 de Mayo.
" " " CUBA saldrá el 18 de Mayo.
" " " ESPAGNE saldrá el 3 de Junio.
" " " CUBA saldrá el 3 de Julio.
" " " ESPAGNE saldrá el 3 de Agosto.

PARA CORUÑA, GIJON, SANTANDER Y SAINT NAZAIRE.
Vapor correo francés LAFAYETTE, saldrá el 15 de Mayo a las 12 del día.

NOTA: El equipaje de bodega y camarote se recibirá en el muelle de San Francisco o Machina (en donde estará atracado el vapor), solamente el día 14 de Mayo de 8 a 10 de la mañana y de 1 a 4 de la tarde. El equipaje de mano y bultos pequeños los podrán llevar los señores pasajeros al momento del embarque, el día 15 de Mayo de 8 a 10 de la mañana.

Vapor correo francés ESPAGNE saldrá el 15 de Junio.
CUBA saldrá el 15 de Julio.

PARA VIGO, CORUÑA, SANTANDER Y SAINT NAZAIRE
Vapor correo francés CUBA saldrá el 30 de Mayo.
" " " LAFAYETTE saldrá el 30 de Junio.

PARA CORUÑA, SANTANDER Y SAINT NAZAIRE.
Vapor correo francés ESPAGNE saldrá el 15 de Agosto.

LINEA DE CANARIAS

PARA SANTA CRUZ DE LA PALMA, SANTA CRUZ DE TENERIFE, LAS PALMAS DE GRAN CANARIA Y EL HAVRE
Vapor correo francés NIAGARA saldrá el 4 de Julio.

SESIONES DE CINEMATOGRAFO DIARIAS EN LOS VAPORES DE ESTA COMPAÑIA SEGUN CONTRATO CON LA CASA "PATHE"

IMPORTANTE

Buena comida a la española. Camareros y cocineros españoles

LINEA DE NEW YORK AL HAVRE, PLYMOUTH Y BURDEOS

En esta oficina se expiden pasajes por esta línea por los lujosos y rápidos trasatlánticos franceses PARIS, FRANCE, SUFFREN, LA SAVOIE, etc. etc.

Para más informes, dirigirse a:
ERNEST GAYE
O'Reilly No. 9. Apartado 1090. Teléfono A-1476
HABANA

E 831 30 ab.

Suscríbase al "Diario de la Marina"

MISCELANEA

YA ESTA AL ALCANCE DE TODOS FRASCO MEDIANO A 95 CTS. NO PAGUE MAS
KALMOS
EL MEDICO DE LOS PIES

Grietas, picazón, escaldaduras, sudores fétidos, callos, irritaciones de la piel. Insustituible para las enfermedades de piel y de los pies. Unico que ofrece garantía metálica del resultado. Preservativo en la higiene íntima de la mujer.

Si no lo encuentra en su farmacia escriba al Agente JOSE AMELL. Aptdo. 2293. Habana.

Colegio LA GRAN ANTILLA

DE 1a. Y 2a. ENSEÑANZA

Director:
José Ma. Peiró.

Se admiten Internos, Medios Internos y Externos de ambos sexos.

Calle 6 No. 9 VEDADO F-5069

E 842 20 ab.

Sanatorio "Dr. PEREZ-VENTO"

Enfermedades nerviosas y mentales. Para Señoras, exclusivamente.
Calle Barreto, número 62, Guanabacoa.

E 872 30 ab.

SOLARES AL CONTADO Y A PLAZOS COMODOS

BARANDILLA
CORONELA
} Lotes de $3.500 en adelante
ALTURAS DE LUYANO $4.50 vara en adelante
REPARTO TRUFFIN
MARINA Y SAN LAZARO
} Al contado A plazos A censo.

DINERO EN HIPOTECA EN TODAS CANTIDADES

Agentes en toda la República
CUERVO Y ROA.
Manzana de Gómez 327-328. Teléfono M-6838 Habana.
Representantes exclusivos de Suárez y Mendoza.

E 796 30 ab.

¡¡NO SE ASUSTE, LA TISIS SE CURA!!

El Catarro y todas las enfermedades de los órganos respiratorios. Con el preparado Jorge, con raíces y plantas del país cubano. Pídalo en las Boticas. Muestras gratis. Dr. Dauden. Farmacia Jesús del Monte 111. Precio $1.20 y 70 centavos pomo.

15750 10 my

PELUQUERIA DE SEÑORAS
ACADEMIA DE BELLEZA

Para lucir sus encantos con un "cachet" de distinción y juvenil belleza, consulten con Madame Gil el estilo de peinados y cortes de melenas que deben adoptar de entre sus modelos siempre de última creación.

La falta de armonía entre el rostro y el arreglo de la cabeza, es signo de fealdad y mal gusto.

Esta casa garantiza siempre la perfección refinada de todos sus trabajos y dispone de 24 empleados bien especializados en los cortes, ondulaciones "Marcel", permanentes al agua, masajes, limpieza del cutis, manicures, cejas, etc.

E 852 30 ab.

DEPARTAMENTO DE COLCHONETAS, COLCHONES, COJINES, ETC.

De todos estos artículos presenta "El Encanto" la más extensa y flamante variedad.

A los precios más módicos.

Colchonetas, surtido completo de tamaños y calidades, desde $1.80.

Colchones, de varias clases, altos y bajos, desde $7.00.

Edredones ("confortables") de seda un gran surtido.

Cojines de Cretona, de otomano de seda, bordados, de tercio pelo... Desde $1.50.

Cestos de mimbre para ropa usada, para viaje y otros usos, en todos los tamaños y formas, desde $1.75.

Mosquiteros de punto y de muselina, en todos los tamaños, desde $1.50.

Mosquiteros con aparato, en varias formas y tamaños, desde $5.00.

Mosquiteros sueltos, para aparatos, en todos los tamaños, de $2.50.

E 844 30 ab.

Amistad, 71.—Habana.—Tel. A-7982

E 806 30 ab.

EXCEMICIDA
DE MADAME M. SENTOURS

Pomada francesa maravillosa infalible para curar radicalmente todas las enfermedades de la piel tales como: herpes, eczemas, granos, manifestaciones del ácido úrico; úlceras por antiguas que sean; fístulas etc.

Depósito general; Farmacia del doctor Morits. Máximo Gómez 412. También se vende en casa de Sarrá de Johnson; de Taquechel y en la botica Americana.

E 955. 30d—11 Ab.

50 CTS. SERVICIO

Once expertos peluqueros cortan la melena en todos los estilos a 50 cts. y con ondulación $1.00 tinturas finas de Henne. La mejor de todas $5.00. Rizo permanente $15.00 y $20.00.

PELUQUERIA CABEZAS
Neptuno No. 38.
Telf. A-7034.
Se atiende los domingos a domicilio

E 831 30 ab.

LOS artríticos, obesos, reumáticos, paralíticos y anquilosados, obtendrán alivio en los primeros tratamientos por el masaje; alivio que con la continuación del tratamiento se traducirá en curación. Gabinete: Neptuno 57.

19276.—7 My.

DIRECTORIO PROFESIONAL

ABOGADOS Y NOTARIOS

FELIPE RIVERO Y ALONSO
Abogado y Notario
Aguiar, 73
Dptos. 710-11-12. Tel. M-1472.

E 902 30 d 1o. ab

Dr. Elio Roselló Montaño
ABOGADO Y NOTARIO
Herencias, Divorcios, Asuntos hipotecarios, rapidez en el despacho de las escrituras con su legalización. Oficina: Empedrado 33. Teléfono A-8502. Particular: Neptuno, 50, altos.

E 891 30 d 1o. ab.

DR. PABLO M. CUBA
ABOGADO
Asuntos criminales, civiles, divorcios, pensiones y cobros de cuentas. Perseverancia 51. Teléfono A-9614.

463 1 jun.

Pelayo García y Santiago
NOTARIO PUBLICO
García, Ferrara y Diviñó
Abogados. Aguiar, 71, 6o. piso. Teléfono A-2194. De 9 a 12 a. m. y de 2 a 5 p. m.

E 931 30 d 1o. ab.

MANUEL JIMENEZ LANIER
FERNANDO ORTIZ
OSCAR BARCELO
ABOGADOS
JUAN RODRIGUEZ RAMIREZ
ABOGADO Y NOTARIO
San Ignacio, 40, altos, entre Obispo y Obrapía. Teléfono A-3701.

E 926 30 d 1o. ab.

Ldo. Ramón Fernández Llano
ABOGADO Y NOTARIO
Habana, 57, teléfono A-9313.

E 886 30 d 1o. ab.

ANTONIO DIAZ PAIRO
ABOGADO
Manzana de Gómez 524. Tel. M-9153.

E 972 13 My.

PROFESIONALES

MARCAS Y PATENTES
DR. CARLOS GARATE BRU
ABOGADO
Cuba 19. Teléfono A-2434.

E 890 30 d 1o. ab.

Saúl Sáenz de Calahorra
y
OSCAR QUINTANA
ABOGADOS
Se hacen cargo de toda clase de asuntos judiciales, tanto civiles como criminales y del cobro de cuentas atrasadas. Bufete. Edificio Larrea. Dptos. 302 y 304. Empedrado y Aguiar. Teléfonos A-5024, M-5247.

E 897 30 d 1o. ab.

ALBERTO BLANCO y GASPAR BETANCOURT
ABOGADOS
Bufete y Notaría
Manzana de Gómez, 522-24. Teléfono M-9153

E 911 30 d 1o. ab.

DIVORCIOS, COBROS DE CUENTAS
Embargos preventivos, y juicios ejecutivos y declarativos. Asuntos judiciales, tramitación rápida. Bufete del Dr. Edreira, San Ignacio 106, de 2 a 5. Teléfono A-1582.

E 792.—30 Ab.

DOCTORES EN MEDICINA Y CIRUGIA

EL DR. PEDRO MONTALVO
Ha trasladado su consulta a la calle San Nicolás 113 A, casi esquina a Simón Bolívar (antes Reina). Medicina general, especialmente enfermedades del estómago, intestinos y del pecho. Tratamientos eléctrico y masage. Consultas de 3 a 5: 5 pesos, de 5 a 6: 2 pesos. Teléfonos M-8282 y F-1972.

E 997-23 My.

DR. EUGENIO ACEVEDO
Médico del Hospital Mercedes. Medicina en general. Partos. Enfermedades de señoras, piel y sífilis. Consultas de 3 a 6 p. m. Teléfono M-2590. San Lázaro 217, bajos. Domicilio Finlay 55 Teléfono M-3780.

986.—20 Ab.

DR. N. GOMEZ DE ROSAS
Cirugía general. Enfermedades de señoras y partos de intervención quirúrgica. Ha establecido su consulta particular en San Lázaro 174, de 3 a 5.

E 974 13 my.

ANALISIS DE ORINA
Completo, dos pesos. Prado 62, esquina a Colón. Laboratorio Clínico Químico del doctor Ricardo Albaladejo. Teléfono A-3344.

E 916 30 d 1o. ab.

DR. GABRIEL M. LANDA
Facultad de París, Nariz, Garganta y Oídos. Visita a domicilio. Consultas de 3 a 5. Campanario 57, esquina a Concordia. Teléfono A-4529. Domicilio 4, número 205. Teléfono F-2235.

E 901 30 d 1o. ab.

DR. F. R. TIANT
Enfermedades de la piel y secretas exclusivamente. Ayudante de la Cátedra de enfermedades de la piel y secretas. Especialista de la Quinta La Covadonga. Consultas lunes, miércoles y viernes de 3 a 5. Horas especiales precio aviso. Consulado 90, altos. Tel M-3657.

473 8 my

Dr. Francisco Javier de Velasco
Afecciones del corazón, pulmones, estómago e intestinos. Consultas los días laborables, de 12 a 2. Horas especiales, previo aviso. Salud 34. Teléfono A-5418.

E 923 30 d 1o. ab.

DR. A. V. DAUSSA
Medicina en general. Especialmente enfermedades del pecho. Curación de la tuberculosis en su comienzo. Asma De 1 a 3 p. m. $10, consultas siguientes $5. Salud 59. M-7030. Pobres verdaderos 12 1-2 a 1 martes y sábados.

E. 738.—7 Ab.

Dr. VENERO
Vías urinarias y venéreo. Curación rápida de las complicaciones secretas. Electricidad médica. De 10 a 12 m. y de 4 a 9 p. m. San Miguel 55. Teléfono A-9280.

E 815 3 alt.

DR. JOSE G. RIVERO
Especialista enfermedades de los pulmones, corazón y estómago. Tratamiento especial de la tuberculosis por inyecciones especiales. Enfermedades de la sangre. Reconocimiento $5. Para pobres: martes, jueves y sábados, gratis. Consultas de 3 a 5 todos los días en San Rafael 114, entre Escobar y Gervasio. Teléfono M-3004.

E 885 30 d 1o. ab

POLICLINICA ZEQUEIRA
Curación radical de la tuberculosis en todos los periodos con inyecciones especiales usadas solo en esta Policlínica. Tratamiento moderno y eficaz para las enfermedades del estómago, piel, sangre, anemia y desnutrición. Curación rápida de asma y reumatismo por la vía intravenosa. Consultas $5.00; de 8 a 11 a. m. de 1 a 3 y de 3 a 5 p. m. todos los días. Martes, jueves, y sábados, gratis para los pobres. Policlínica Zequeira. San Rafael 114 entre Escobar y Gervasio.

E 877 30 ab.

Dr. REGUEYRA
Medicina interna en general, especialmente en el artritismo, reumatismo, piel, (barros, eczemas y úlceras), dispepsia, colitis, neurastenia, neuralgias, parálisis y demás enfermedades nerviosas. Consultas de 1 a 4. Escobar núm. 105.

E 965 30 d 10 ab

Dr. MANUEL LOPEZ PRADES
MEDICO CIRUJANO
De las Facultades de Madrid y la Habana. Con 35 años de práctica profesional. Enfermedades de la sangre, pecho, señoras y niños, partos. Tratamiento especial curativo de las afecciones genitales de la mujer. Consultas diarias de 1 a 3. Gratis los martes y viernes. Lealtad 93. Teléfono A-0226. Habana.

E. 711.—5 Ab.

DR. GUILLERMO LOPEZ ROVIROSA
enfermedades de las glándulas internas y de la nutrición. Trastornos nerviosos, (neurastenia, histerismo, depresión, mal genio, tristeza, insomnios, (palpitaciones) y mentales. Debilidad sexual, pérdidas, impotencia. Trastornos y padecimientos de la menstruación y del embarazo, Gordura molesta, obesidad, niños anormales en su desarrollo intelectual y físico raquíticos incompletos, Convulsiones, Bocios, Enfermedades de la piel, Reumatismo, Diabetes, Asma, Nefritis, Dispepsia, Colitis, Entercolitis. Tratamiento de la caída del cabello y de la calvicie por los Rayos Ultravioleta. San Lázaro 468, bajos, entre Infanta y N, de 5 a 7 p. m. 5 pesos. Los domingos, de 4 a 6. Teléfono U-3221. Las consultas por correspondencia del interior, se acompañarán de giro postal.

E 1001 16 My.

DR. ABRAHAM PEREZ MIRO
MEDICO CIRUJANO
Animas 113, entre Campanario y Perseverancia. Consultas de 3 a 5. Tel. A-9203.

E 932 30 d 1o. ab.

DR. EMILIO B. MORAN
ELECTRICIDAD MEDICA,
PIEL, VENEREO, SIFILIS
Curación de la uretritis por los rayos infra-rojos. Tratamiento nuevo y eficaz de la impotencia. Consultas de 1 a 4, Campanario 38. No va a domicilio.

E 909 30 d 1o. ab.

PROFESIONALES

DR. FELIX PAGES
CIRUJANO DE LA QUINTA DE DEPENDIENTES
Consultas, lunes, miércoles y viernes, de 2 a 4. en su domicilio, D, entre 21 y 23, teléfono F-4483.

E 924 30 d 1o. ab.

Dr. Manuel González Alvarez
CIRUJANO DE LA ASOCIACION DE DEPENDIENTES
Consultas de 2 a 4, martes, jueves y sábados. Apodaca, 3, altos, entre Cárdenas y Cienfuegos, teléfono A-9102. Domicilio, Calle I número 19, entre 9 y 11, Vedado. Telf. F-2441.

E 818 30 d 1o. ab.

DR. GONZALO AROSTEGUI
Médico de la Casa de Beneficencia y Maternidad. Especialista en las enfermedades de los niños Médicas y Quirúrgicas. Consultas de 12 a 2. G, número 116, entre Línea y 13, Vedado, teléfono F-4233.

E 907 30 d 1o. ab.

DR. JOSE VARELA ZEQUEIRA
Catedrático de Anatomía de la Escuela de Medicina, Director y Cirujano de la Casa de Salud del Centro Gallego. Ha trasladado su gabinete a Gervasio, 126, altos, entre San Rafael y San José. Consultas de 2 a 4. Teléfono A-4410.

E 894 30 d 1o. ab.

Dr. IGNACIO CALVO
GERVASIO 126. De 4 a 6. Telf. M-8424
Tratamiento de las HEMORROIDES, sin operación. Enfermedades del recto y del colon. Rectocopia y Signoidoscopia).

E. 739.—18 Ab.

Dr. Enrique Fernández Soto
Oídos, Nariz y Garganta. Consultas, lunes, martes y jueves de 2 a 4. Calle O, entre Infanta y 27. No hace visitas. Teléfono U-2465.

E 922 30 d 1o. ab.

Dra. MARIA GOVIN DE PEREZ
Dra. MARIA PEREZ GOVIN
MEDICAS CIRUJANAS
De la Facultad de la Habana, Escuela Práctica y Hospital Broca de París. Señoras, niños, partos, cirugía, electroterapia, diatermia, masaje y gimnasia. Gervasio 60. Telf. A-6861.

E 921 30 d 1o. ab.

DR. RICARDO ALBALADEJO
Especialidad en vías urinarias. Tratamiento especial para la blenorragia impotencia y reumatismo. Electricidad Médica y Rayos X. Prado, 62, esquina a Colón. Consultas de 1 a 5. Teléfono A-3244.

E 915 30 d 1o. ab.

Dr. E. PERDOMO
Vías urinarias, estrechez de la orina, venéreo, hidrocele, sífilis, su tratamiento por inyecciones sin dolor. Jesús María 33, de 1 a 4. Teléfono A-1766.

E 883 30 d 1o. ab.

DR. J. M. VERDUGO
ESTOMAGO E INTESTINOS
Curación radical de la úlcera estomacal y duodenal y de la Colitis en cualquiera de sus períodos, por procedimientos especiales. Consultas de 2 a 4 de la tarde. Teléfono A-4425. Prado 60, bajos.

E 910 30 d 1o. ab.

DR. J. B. RUIZ
De los hospitales de Filadelfia, New York y Calixto García. Especialidad vías urinarias, sífilis y enfermedades venéreas. Examen visual de la uretra, vejiga y cateterismo de los uréteres. NEPTUNO 84, DE 1 A 3.

E 684 Marz 21.

DR. MANUEL GALIGARCIA
Médico Cirujano y Ayudante por Oposición de la Facultad de Medicina. Cinco años de interno en el Hospital Calixto García. Tres años de Jefe Encargado de las Salas de Enfermedades Nerviosas y presuntos Enajenados del mencionado Hospital. Medicina General. Especialmente enfermedades nerviosas y mentales. Estómago e intestinos. Consultas y reconocimientos $5, de 3 a 5, diarias, en San Lázaro, 402, altos, esquina a San Francisco, teléfono U-1391.

E 908 30 d 1o. ab.

DOCTOR STINCER
Catedrático de Anatomía Topográfica de la Facultad de Medicina. Cirujano de la Quinta Covadonga. Cirugía general. Consultas. Lunes, Jueves y Sábados, los demás días previo aviso, de 2 a 4. Calle M, número 4, Vedado. Teléfono F-2213, A-1558.

E 888 30 d 1o. ab.

ENFERMEDADES SECRETAS
Antiguas, mal curadas y prostatitis, impotencia, esterilidad. Curaciones garantidas en pocos días, sistema nuevo alemán. Dr. Jorge Winkelmann, especialista alemán, 25 años de experiencia. Obispo 97 a todas horas

E 904 30 d 1o. ab.

DR. S. PICAZA
ESPECIALISTA DE LOS HOSPITALES DE PARIS Y NEW YORK
Tratamiento por los métodos más modernos de las enfermedades del estómago, intestino e hígado. Examen a los Rayos X, y análisis de las secreciones gastro-intestinales. Horas: de 2 a 4. San Lázaro 246. Teléfono F-4918.

E 745 16 al.

Dr. A. G. CASARIEGO
Catedrático, por oposición, de la Facultad de Medicina, de los hospitales de París, New York, Calixto García y Clínica "Covadonga". Especialista en enfermedades de las vías urinarias. Consultas, de 2 a 6 p. m. Zenea (Neptuno) 125, bajos.

E 881 30 d 1o. ab.

DR. B. VILA
Médico cirujano. Exclusivamente niños. Ayudante a la Cátedra de Patología y Clínica Infantil. Consultas diarias de 2 a 4 p. m. Calle 17, 267, entre D y E, teléfono F-1511, Vedado.

E 751 30 d 26 ab

DR. ADOLFO E. DE ARAGON
MEDICO CIRUJANO
Partos y enfermedades de señoras. Consultas: Martes, Jueves y Sábados. De 2 a 4. Manrique 139. Telf. A-9044.

432 4 mz

"POLICLINICA HABANA"
Suárez, 32. Teléfono M-6233.
DIRECTOR FACULTATIVO
DR. FORTUNATO C. OSSORIO
De Medicina y Cirugía en general. Especialista para cada enfermedad. Consultas de 1 a 5 de la tarde y de 7 a 9 de la noche. Consultas especiales, dos pesos. Reconocimientos $3.00. Enfermedades de señoras y niños. Garganta, nariz y oídos, (OJOS). Enfermedades nerviosas, estómago, corazón y pulmones, vías urinarias, enfermedades de la piel, blenorragia y sífilis, inyecciones intravenosas para asma, reumatismo y tuberculosis, obesidad, partos, hemorroides, diabetes y enfermedades mentales, etc. Análisis en general. Rayos X, masajes y corrientes eléctricas. Los tratamientos y sus pagos a plazos. Teléfono I-6288.

E 873 30 d 1o. ab.

DR. F. DIAZ ROCES
MEDICO-CIRUJANO
Ayudante de Cátedra de la Escuela de Medicina. Medicina general y enfermedades de señoras. Afecciones de la sangre, anemias, sífilis y venéreo. Inyecciones intravenosas. San Nicolás 76-A, entre Neptuno y San Miguel. Teléfonos M-1632 y U-2940. Consultas diarias de 1 a 5. Gratis a los pobres.

E 735.—5 Ab.

PROFESIONALES

Dr. J. A. Hernández Ibáñez
ESPECIALISTA Y CIRUJANO DE VIAS URINARIAS DE LA ASOCIACION DE DEPENDIENTES Y GENITO-URINARIAS DE SEÑORAS DEL DISPENSARIO TAMAYO
Enfermedades Venéreas; Cistoscopia; Cateterismo de los Uréteres, Tratamiento y Cirugía de las Vías Urinarias. Domicilio: M. Gómez 374, teléfono A-9546. Consultas: Neptuno 78 altos esquina a Manrique. De 10½ a. m. a 12½ y de 4 a 6 p. m. Teléfono A-5469.

E 807 3d. 1 Ab.

DR. CANDIDO TOLEDO OSES
GARGANTA, NARIZ Y OIDOS
Especialista de la Quinta de Dependientes. Consultas de 4 a 6 p. m., lunes, miércoles y viernes. Lealtad, 12, teléfonos F-O-1944, M. 4372.

E 919 30 d 1o. ab.

DR. F. GARCIA AMADOR
Especialista en Enfermedades de la Piel, Sífiles y Venéreos
ESPECIALISTA DE PARIS, LONDRES Y BERLIN
Curación de estas enfermedades por medio de los efluvios de alta frecuencia. Tratamiento eficaz para la curación de los barros, herpes, lunares, manchas y tatuajes. San Miguel 21, entre Industria y Amistad. Teléfono A-2561. Consultas de 10 a 12 y de 4 a 6.

E 913 30 d 1o. ab.

DR. LAGE
Estómago, Debilidad sexual. Diabetes. Afecciones de señoras, sifilíticas y venéreas. De 1 a 4 y a horas convencionales. Patria 6, altos, Cerro. Teléfono A-3751.

E 929 30 d 1o. ab.

DR. CABRERA
RADIOLOGIA EXCLUSIVAMENTE
Rayos X, Radium, Radioterapia profunda. Corrientes, Radiografías a domicilio. Antigua gabinete "Alamilla" San Miguel 116. De 2 a 6.

E 804 30 d 1o. ab.

DR. ENRIQUE SALADRIGAS
Catedrático de Clínica Médica de la Universidad de la Habana. Medicina interna. Especialmente afecciones del corazón. Consultas de 2 a 4, en Campanario, 62, altos, teléfonos A-1327 y F-2579.

E 940 30 d 1o. ab.

CORPORACION CLINICA
Teniente Rey, 78
Teléfonos A-7913 y M-2364
Médicos especialistas para los tratamientos, diagnósticos y curaciones. Enfermedades de señoras y niños. (DE LOS OJOS), Garganta, nariz y oídos. Tuberculosos, asma, reumatismo, sangre y piel inyecciones a las venas intramusculares etc. Blenorragia y sífilis. Corrientes y masajes eléctricos. Rayos X. Análisis en general (orina completo $2.00). Medicina y Cirugía.

LOS POBRES. CONSULTAS $1
Consultas de 1 a 5 p. m. y de 7 a 9 (noche). Especiales $2.00. Empleo de aparatos $5.00. (Asistencias por semanas a plazos) anexo (dentistas). Extracciones y otros trabajos artificiales garantizados. Tratamiento de la piorrea, etc.

Neosalvarsán y para diabéticos. Ulceras, Eczemas y demás enfermedades, Tatuajes, manchas, arrugas, etc. son quitadas rápidamente y por nuevos procedimientos.

Servicios de Cirujanos parteros y comadronas. Reserva garantía y seriedad profesional completa.

E 876 30 ab.

Dr. ADOLFO REYES
Estómago e intestinos exclusivamente. Consulta y tratamientos en su gabinete de Lamparilla 74, bajos, solamente de 8 y media a 11 y media a. m. Curación de la úlcera estomacal y duodenal a horas convencionales.

E 879 30 d 1o. ab.

DR. J. LYON
De la Facultad de París. Especialidad en la curación radical de las hemorroides, sin operación. Consultas de 1 a 3 p. m. diarias, Correa esquina a San Indalecio. Jesús del Monte.

E 925 30 d 1o. ab.

DR. CELIO R. LENDIAN
Consultas todos los días hábiles de 2 a 4 p. m. Medicina interna especialmente del corazón y de los pulmones. Partos y enfermedades de niños. Consulado 20. Teléfono M-2671.

E 826 30 d 1o. ab.

Dr. JUAN DE LA PUENTE
Médico de visita del Centro Asturiano. Niños, estómago e intestinos. Consulta diaria de 3 a 5. (Excepto Sábados). Industria 130, altos. Teléfono A-9685. Teléfono particular I-1197.

E 813 30 d 1o. ab.

HEMORROIDES
Curadas sin operación, radical procedimiento, pronto alivio y curación, pudiendo el enfermo seguir sus ocupaciones diarias y sin dolor. Consultas de 1 a 5 p. m. Suárez 32, Policlínica P.

E 873 30 d 1o. ab.

DR. SALVADOR LAUDERMAN
Médico de la Asociación Canaria. Medicina en General, especialmente enfermedades del sistema nervioso, sífilis, venéreo y tuberculosis pulmonar. Consultas diarias de 1 a 2 p. m. en Santa Catalina 12, entre Delicias y Buenaventura, Víbora. Tel. I-1040. También recibe avisos en Jesús del Monte 562 esquina a Vista Alegre. Tel. I-1703.

E 882 30 d 1o. ab

Dr. C. E. FINLAY F. A. C. S.
Profesor de Oftalmología
Especialista en Enfermedades de los Ojos y de los Oídos
Calle 17 No. 42, altos, Esq. K.
VEDADO
Teléfono F.1178
Consultas de 11 a 12 y de 2 a 4 y por convenio previo

E 880 30 d 1o. ab.

Dr. Alberto S. de Bustamante
Profesor de Obstetricia, por oposición, Especialidad Partos y enfermedades de señoras. Consultas los lunes y viernes de 1 a 3, en la Clínica Bustamante-Núñez, Teléfono F-3057. Domicilio 15, entre J y K, Vedado, Teléfono F-1862.

E 551 Ab. 25

CLINICA BUSTAMANTE-NUÑEZ
J y 11o. Vedado, Cirugía General y especial. Partos. Rayos X y Laboratorio. Teléfono F-1184.

E 660. Abr. 25.

Dr. Valentín García Hernández
Médico Cirujano
LUZ 15, M-1644, HABANA
Consultas de 1 a 3. Domicilio: Santa Irene y Serrano, Jesús del Monte, I-1840. Medicina interna.

E 898 30d 1o. ab.

Dr. Abelardo Labrador
Monte 74, entre Indio y San Nicolás. Consultas gratis de 8 a 12 a. m. Pagas, 3 a 5. Especialidad enfermedades de señoras, partos venéreos y sífilis, pulmones, corazón y riñones, en todos sus períodos. Inyecciones intravenosas Neosalvarsán, etc. Avisos, Teléfonos A-0801, U-2256.

E 878 10 jn.

DR. GONZALO PEDROSO
CIRUJANO DEL HOSPITAL MUNICIPAL DE EMERGENCIAS
Especialista en vías urinarias y enfermedades venéreas. Cistoscopía y Cateterismo de los uréteres. Cirugía de vías urinarias. Consultas de 10 a 12 y de 3 a 5 p. m. en la calle de San

E 884 30 d 1o. ab.

PROFESIONALES

DR. JOSE LUIS FERRER
CIRUJANO DE LA ASOCIACION DE DEPENDIENTES
Afecciones venéreas, vías urinarias y enfermedades de señoras. Martes, jueves y sábados, de 3 a 5 p. m. Obrapía 43, altos, teléfono A-4364.

E 820 30 d 1o. ab.

DR. RAMIRO CARBONNELL
Especialista en enfermedades de niños. Medicina en general. Consultas de 3 a 4. Escobar 142. teléfono A-1336. Domicilio: Calzada de la Víbora 686. Teléfono I-2971.

E 917 30 d 1o. ab.

¡¡HORRIBLE!!
Unas piernas flacas. El uso de piesiloides y su dirección harán piernas gordas y bonitas, progresivamente con sus cuidados acepto los casos congénitos. El pie se pone fino y elegante. Por ahora no cobramos por el tratamiento. Aproveche ahora. Villegas, núm. 44.

E 961 20 d 9 ab.

POLICLINICA INTERNACIONAL
Lealtad 143, entre Salud y Dragones. Consultas y reconocimientos de 10 a. m. a 8 p. m. $1. Aplicación de una ámpula intravenosa o cualquier otra inyección: 50 centavos; a domicilio, $2.00. Inyección de un número de Neosalvarsán, 50 cts. Análisis en general, $2.00; Análisis para sífilis o venéreo, $4.00; Rayos X de hueso, $7.00; Rayos X, de otros órganos $10.60; Inyecciones intravenosas o venéreo, asma, reumatismo, anemia tuberculosis, paludismo; fiebres en general, eczemas, enfermedades de señoras, etc. Se regala sus medicinas, patentes o una caja de inyecciones al cliente que lo pida. Cirugía en general. Reserve su hora por el teléfono A-0344. Análisis de Orina completo $3.00. Extracción dental $1.00

E 874 30 ab.

DEBILIDAD SEXUAL
ESTOMAGO E INTESTINOS
Dr. MIGUEL VIETA
HOMEOPATA
Sistema Especial. Carlos III, 209, altos.

E 928 30 d 1o. ab.

INSTITUTO DEL DR. PITA
San Lázaro, 45
Contando con instalación de Baños, Rayos X, y Electricidad Médica, etc. Cura de Rejuvenecimiento, Obesidad, Artritismo, Reumatismo. Enfermedades nerviosas y crónicas. Horas de 2 a 4 p. m.

E 914 30 d 1o. ab.

DR. PEDRO A. BOSCH
Medicina y Cirugía. Con preferencia partos, enfermedades de niños, del pecho y sangre. Consultas de 3 a 4. Aguiar 11, teléfono A-6428.

E 899 30 d 1o. ab.

CORPORACION CLINICA
Teniente Rey, 78
Teléfonos A-7913 y M-2364
Procedimiento especial en la curación de las ALMORRANAS. Sin dolor ni OPERACION. Pudiendo el enfermo continuar sus trabajos diarios. Tratamiento de la DEBILIDAD SEXUAL e IMPOTENCIA. Nerviosismo, etc. Vías urinarias, corazón y mentales. Estómago, pulmones y del riñón (hígado). Afecciones generales. Médicos especiales para los tratamientos, diagnósticos y curaciones. Cirugía y Medicina en general. (PARTOS), etc. Consultas de 1 a 5 p. m. y de 7 a 9 de la noche.

LOS POBRES. CONSULTAS $1
Neosalvarsán y para diabéticos, eczemas, úlceras y demás enfermedades, Tatuajes, manchas, arrugas, verrugas etc. son quitadas rápidamente. Reserva garantía y seriedad profesional completo.

876 30 Ab.

CIRUJANOS DENTISTAS

DR. PEDRO R. GARRIDO
CIRUJANO DENTISTA
Por las Universidades de Madrid y Habana. Especialidad en enfermedades de la boca que tengan por causa afecciones de las encías y dientes. Dentista del Centro de Dependientes. Consultas de 9 a 11 y de 12 a 3 p. m. Muralla 82, altos. Teléfono A-5260

E 1019.—24 My.

Dr. ARTURO ALBERNI
Neptuno 177 y medio, (bajos), encontrará usted garantía, economía y rapidez; cualidades que le enaltecen como dentista graduado en Baltimore y Habana. Consultas de 8 a. m. a 8 p. m.

E 965 30 d 1o. ab.

DR. H. PARILLI
CIRUJANO DENTISTA
De las Facultades de Filadelfia y Habana. De 8 a 11 a. m. Extracciones exclusivamente. De 1 a 5 p. m. Cirugía Dental en general. San Lázaro 318 y 320. Teléfono M-6094.

E 889 30 d 1o. am.

DR. GUERRERO DELANGEL
DENTISTA MEJICANO
Técnico especial para extracciones. Facilidades en el pago. Horas de consultas de 8 a. m. a 8 p. m. A los empleados del comercio horas especiales por la noche. Trocadero 68-B, frente al café El Día, teléfono M-6395.

E 900 30 d 1o. ab.

DR. ALBERTO COLON
CIRUJANO-DENTISTA
Especialidad; cario dental, rápida curación en dos o tres sesiones, por dañado que esté el diente. Tratamiento de la PIORREA por la Fisioterapia bucal. Hora fija a cada cliente. Consultas de 9 a 5 p. m. Compostela 129, altos, esquina a Luz.

E 863 30 d 1o. ab.

DR. VALDES MOLINA
CIRUJANO DENTISTA
Avenida de Italia número 24, entre Virtudes y Animas. Teléfono A-8583. Dentaduras de 15 a 30 pesos. Trabajos se garantizan. Consultas de 8 a 11 y de 1 a 9 p. m. Los domingos, hasta las dos de la tarde.

E 903 30d-15 Ab.

OCULISTAS

DR. A. C. PORTOCARRERO
OCULISTA
Garganta, nariz y oídos. Consultas de 1 a 4; para pobres, de 1 a 2. $2.00 al mes. San Nicolás 52, teléfono A-8627.

E 895 30 d 1o. ab.

DR. HORACIO FERRER
ESPECIALISTA EN ENFERMEDADES DE LOS OJOS
Consultas a horas previamente concedidas, $10.00. Consultas de 2 a 5 de la tarde 5 pesos. Avenida de Wilson y L. Vedado. Teléfono F-4831.

E 933 30 d 1o. ab.

DR. JOSE ALFONSO
OCULISTA
Especialista del Centro Asturiano
NARIZ, GARGANTA Y OIDOS
Calzada del Monte, 286. Consultas de 2 a 4. Teléfono M-2330.

E 895 30 d 1o. ab.

QUIROPEDISTA

Quiropedista TELLEZ
Especialista en el tratamiento de uñas encarnadas. Juanetes y callos supurados. Consultas de 8 a. m. a 6 p. m. Consulado y Animas. Teléfono M-2390.

E 669 31 mz

M.E.C.D. 2016

PROFESIONALES

QUIROPEDISTA ESPAÑOL

Toda operación resulta excelente bien hecha, sin bisturí, sin peligro, sin dolor, $2. Extraordinaria habilidad, especial en diabéticos. Varios quiropedistas: no tiene que esperar horas de 8 a. m. a 7 p. m. Socios regionales de 12 a 2, de 4 a 7 p. m. Repórters sin hora. Alfaro, Villegas 44, bajos. Teléfono M-5367.

E 957 30 d 7 ab

COMADRONAS FACULTATIVAS

MARTINA GOMEZ CASTRO

ESPECIALISTA EN PARTOS

Espada 28 y medio, esquina San José, de 2 a 5 p. m. Teléfono U-1792.

E. 718.—10 Ab.

MARIA NUÑEZ

Facultativa en partos. Comadrona del Centro Balear. Consultas para las asociadas y particulares de 2 a 3 p. m. exclusivamente. San José, número 124, letra A. Teléfono U-1418.

E. 740.—10 Ab.

GIROS DE LETRAS

ZALDO Y COMPAÑIA

Cuba números 76 y 78

Hacen giros de todas clases sobre todas las ciudades de España y sus pertenencias. Se reciben depósitos en cuenta corriente. Hacen pagos por cable, giran letras a corta y larga vista y dan cartas de crédito sobre Londres, París, Madrid, Barcelona y New York, New Orleans, Filadelfia y demás capitales y ciudades de los Estados Unidos, Méjico y Europa, así como sobre todos los pueblos. incendios.

E 848 30 ab.

N. GELATS Y COMPAÑIA

103, Aguiar 103, esquina a Amargura. Hace pagos por el cable, facilita cartas de crédito y giran pagos por cable; giran letras a corta y larga vista sobre todas las capitales y ciudades importantes de los Estados Unidos, Méjico y Europa, así como sobre todos los pueblos de España. Dan cartas de crédito sobre New York, Londres, París, Hamburgo, Madrid y Barcelona.

CAJAS RESERVADAS

Las tenemos en nuestra bóveda; construida con todos los adelantos modernos y las alquilamos para guardar valores de todas clases, bajo la propia custodia de los interesados. En esta oficina daremos todos los detalles que se deseen.

N. GELATS Y COMPAÑIA BANQUEROS

E 840 30 ab.

J. BALCELLS Y CO. S. en C.

San Ignacio, Núm. 33.

Hacen pagos por el cable y giran letras a corta y larga vista sobre New York, Londres, París y sobre todas las capitales y pueblos de España, e Islas Baleares y Canarias. Agentes de la Compañía de Seguros contra incendios.

E 850 20 ab.

AVISOS RELIGIOSOS

SOLEMNES CULTOS

A la Santísima Virgen del Rosario, bajo la advocación de La Rosa, en la Capilla de los R.R. P.P. Dominicos, 19 esquina a I, Vedado. 2 de Mayo de 1926.

PROGRAMA

A las 7 1-2 a. m. Misa armonizada de Comunión General.

A las 9 1-2 a. m. Exposición del Santísimo Sacramento, Misa solemne a toda orquesta.

Sermón por el R. P. Teófilo Arroyo, O. P.

A las 4 p. m., Solemnísimo ejercicio del primer domingo de mes predicando el R. P. Basilio Jiménez, O. P.

Acto continuo la procesión así llamada de las Rosas por el claustro del Convento.

ROSARIO SOLEMNE

De 11 a 12 m. Director R. P. Félix Martínez, O. P., Coro de la señorita Ofelia Fernández.

SECCIONES 2, 3, 4, 6, 10, 11, 12, 13, 14, 15, 17 20 de la primera División y las secciones 11, 16 y 18 de la Cuarta División.

De 12 a 1 p. m. Director R. P. Manuel Velázquez, O. P., Coro de la señorita Josefina Lombillo.

SECCIONES 21, 22, 23, 26, 27, 30 y 31, de la primera División; secciones 2, 4, 6, 7, 8 9, de la Segunda División y las secciones 20 y 21 de la Cuarta División.

De 1 a 2 p. m. Director R. P. Salvador Villalba, O. P. Coro de la señorita Pilar Lombillo.

SECCIONES 10, 11, 12 13, 15, 16, 19, 20, 22, 26, 28 y 29 de la Segunda División y las secciones 1 3 y 4 de la Quinta División.

De 3 a 3 p. m. Director R. P. Domingo Banco, O. P., Coro de la Srta. Josefina Vilela.

SECCIONES 30 de la Segunda División y 1, 3, 4, 5, 6 7, 8, 10, 11, 12, 13 y 14 de la Tercera División.

De 3 a 4 p. m. Director R. P. Antonio Ibáñez, O. P., Coro de la señorita Carmelina Casas.

SECCIONES: 15, 16, 18, 19 20, 22, 24, 25, 27. 28, 30 y 31 de la Tercera División y las secciones 1 y 9 de la Cuarta División.

Se ruega encarecidamente a las Jefas de secciones que procuren asistir con sus asociadas a la hora que se les señala a fin de que el Santísimo esté acompañado y el Rosario sea rezado solemnemente.

19682 3 my.

PARROQUIA DEL ANGEL

APOSTOLADO DE LA ORACION

El domingo 2 a las 8 a. m. tendrá lugar la comunión reparadora. A las 9 a. m. misa solemne con exposición del Smo. y sermón.

19618.—3 My.

PARROQUIA DE SAN NICOLAS

El próximo primer domingo día 2, celebra su fiesta reglamentaria la Archicofradía del Smo. Sacramento, a las 8½ misa solemne con sermón, y procesión final.

19434.—2 My.

OFICIAL

SECRETARIA DE AGRICULTURA, Comercio y Trabajo. Negociado de Personal, Bienes y Cuentas, Habana, abril 27 de 1926. Hasta las 10 a. m. del día 27 de mayo de 1926 se recibirán en este Negociado proposiciones en pliego cerrado, para el suministro y entrega de impresos, efectos de escritorios, libros, talonarios, etc. etc., que fueren necesarios durante el año fiscal de 1926 a 1927 y entonces las proposiciones se abrirán y leerán públicamente. Se darán informes a quien los solicite en la Oficina antes citada, Carlos A. Benítez, Jefe de Personal, Bienes y Cuentas. Secretario de la Comisión de Subastas.

4313 4d-29 Ab. 2d-25 My.

SECRETARIA DE AGRICULTURA, Comercio y Trabajo. Negociado de Personal, Bienes y Cuentas, Habana, abril 27 de 1926. Hasta las 10 a. m. del día 29 de mayo de 1926 se recibirán en este Negociado proposiciones en pliego cerrado, para la impresión de la Revista de Agricultura, durante el año fiscal de 1926 a 1927 y entonces las proposiciones se abrirán y leerán públicamente. Se darán informes a quien los solicite en la Oficina antes citada. Carlos A. Benítez, Jefe del Negociado de Personal, Bienes y Cuentas. Secretario de la Comisión de Subastas.

4312 4d-29 2d-27 My.

INDICE POR SECCIONES DE ANUNCIOS CLASIFICADOS

Sección

ALQUILERES DE CASAS . . 1
ALQUILERES DEPTS. . . 2
ALQUILERES HABITS. . . 3
ANIMALES. 4
AUTOMOVILES 5
BONOS Y CREDITOS. . . 6
COMPRA-VENTA DE OBJETOS. 7
DINERO E HIPOTECAS. . 8
ENSEÑANZAS. 9
EMPLEOS-Demandas. . . 10
EMPLEOS-Ofertas. . . . 11
ESTABLECIMIENTOS. . 12
FINCAS RUSTICAS. . . 13
FINCAS URBANAS. . . 14
HOSPEDAJES. 15
INSTRUMENTOS DE MUSICA. 16
MAQUINARIA. 17
MUEBLES Y PRENDAS. . 18
PARA EL HOGAR. . . . 19
PARA LAS DAMAS. . . 20
PERDIDAS. 21
SIRVIENTES-Demandas . 22
SIRVIENTES-Ofertas. . . 23
SOLARES YERMOS. . . 24
SOLICITUDES. Varias. . 25
VARIOS. Agencias de colocaciones, etc. 26

1. ALQUILERES CASAS

Habana

SALUD, 158

A dos cuadras del colegio La Salle alquilo altos, segundo piso, sala, saleta, dos habitaciones, baño intercalado. La llave en la bodega. Informes: Pocito 32. 19726 9 my

SE alquilan en $65, modernos altos Perseverancia, 59, sala, comedor, dos cuartos, etc. Llaves bodega esquina a Concordia. En 45 pesos modernos bajos Misión 118, sala, saleta, dos cuartos, etc. Llaves bodega al frente. Dueño I-2450. 19738 9 my

SE alquilan los lujosos bajos del Edificio Ariosa, de 6 plantas. Cuba esquina a Obrapía. Se adaptarán como desen. Informa: N. Cárdenas, en el mismo Edificio teléfono M-3030. 19750 11 my

SE alquilan los altos de la casa calle Campanario 156 entre Reina y Salud, compuesta de gran sala, cinco habitaciones, cocina con calentador y baño, agua abundante. Informan en San Ignacio 25, José Rey Martínez. Teléfono A-4200. La llave en los bajos. 19746 11 my

CARLOS III

Media cuadra de Carlos III, por Marqués González, se alquilan dos casas bajas, propias para verano, una da a jardín privado, tienen baño intercalado soberbio, comedor al fondo, 4 cuartos, cocina de gas y calentador. Informarán: Carlos III núm. 181 altos. Teléfono U-3281. 19737.—11 My.

ALQUILO moderna casa en Industria 39, compuesta de sala, recibidor, cuatro cuartos, baño intercalado, cocina y calentador de gas, servicio de criados. Teléfono F-2162. 19786.—7 My.

ALQUILO cerca Secretaría Obras Públicas, modernos altos, Curazao uno, esquina Luz, sala, saleta, tres cuartos, cocina, baño, electricidad: sesenta pesos. 19795.—10 My.

CAMPANARIO 39. Se alquilan los espléndidos bajos compuestos de recibidor, sala, comedor, 5 amplias habitaciones y servicios sanitarios modernos. Precio 100 pesos. Informes señor Suárez. San Ignacio 78. Teléfono A-2704. La llave en los altos. 19805 5 my.

MUCHACHA española desea colocarse para criada de mano o todos los quehaceres en casa de corta familia; sabe cocinar y coser algo. Informan Teléfono A-3233 de 8 a 12 a. m. 19806 3 my.

EN CONCORDIA 176 entre Aramburo y Hospital, se alquilan unos altos muy frescos con sala, comedor y tres habitaciones, baño y cocina de gas. Informan en los bajos. U-3225. 19767 6 my.

SE ALQUILAN los magníficos bajos independientes de la casa Concordia No. 23 entre Galiano y Aguila. Informan en los altos y en Amistad 61 A. 19808 3 my.

BUENA OCASION para verano. En módico alquiler, altos nuevos, sala y tres cuartos grandes, recibidor, salón para comer al fondo, cocina de gas, gran baño y dos habitaciones en la azotea con sus servicios. 27 y Marina a media cuadra del Malecón. 19810 6 my.

CONSULADO 108, esquina de fraile, se alquila el segundo piso de esta moderna casa con sala, comedor, 4 habitaciones, baño intercalado y servicios de criados. Informan El Diorama. Tel A-4044. 19820 9 my.

ALQUILO San Miguel 179 D y G altos la, tres cuartos, comedor, baño intercalado, cocina, servicios, cuarto criados $65. Llaves botica. Informan en Mercaderes 27. A-6524. Aguilera. 19824 9 my.

SE ALQUILAN los altos de O'Reilly No. 100. La llave en los bajos. Informan en la misma o en el Tel. I-1295. 19811 4 my.

SE ALQUILAN los bajos San Lázaro No. 12, esquina a Prado, compuestos de sala, saleta, 4 cuartos, baño intercalado, etc. Renta $120. La llave en los altos. Informan altos Droguería Sarrá. Tels. A-4358 y M-6263. 19832 8 my.

SE ALQUILA la casa Estrella 209 de construcción moderna. Sala, comedor tres cuartos, cuarto baño, cocina. Precio $50. 19833 4 my.

SE ALQUILA hermosa casa Suárez No. 116. A, bajos, compuesta de sala saleta, 4 cuartos, servicios de criados, baño intercalado, cocina de gas y servicios sanitarios completos. Alquiler de la casa 65 pesos. Las llaves abajo Sala, 3 cuartos, comedor, baño intery al lado. Informan Tels A-4358 y M-6263. Altos de la botica Sarrá. 19831 8 my.

EDIFICIO de tres plantas, acabado de fabricar, Condesa esquina a Morúa Delgado, se alquila en precio módico, la planta baja para establecimiento y las altas para familia de gusto. Situación inmejorable. Informan Monte 103 La Democracia. 19835 6 my.

EN $45.00 alquilo casa nueva, tres habitaciones, baño intercalado, todo con cielos de yeso, buena cocina y teléfono. Aguila 50, bajos, por Animas Informes en la bodega. La sala no se alquila. Teléfono M-1951. 19841 4 my.

EN $65.00 mensuales se alquilan los hermosos altos de Salud 46, esquina a Lealtad, con sala, comedor, 3 cuartos, cocina y servicios modernos. Informan en los bajos, Botica. 19850 9 my.

SE ALQUILA la casa Velazco No. 5. La llave en el No. 3. Informan San Miguel y Galiano. Café El Encanto. 19852 11 my.

SE ALQUILA Merced 19 altos, cerca de los muelles y de Obras Públicas, fresca terraza a la calle 4 habitaciones, servicios sanitarios. En los mismos informan. 19858 3 my.

SE ALQUILA moderna casita con vista al Malecón y al Prado. Informes en la misma, Consulado 7 y 9, casi esquina a Prado. 19877 5 my.

ALQUILERES DE CASAS

AVISO al comercio. En lo mejor de Amistad entre Neptuno y San Rafael, próximo a terminarse hermoso local para comercio y familia Informes F-1636.

HERMOSOS bajos y altos en lo mejor de 23; precio de situación. Informes F-1636.

BARNET 150 antes Estrella, entre Gervasio y Belascoain, moderno y fresco segundo piso. Informan Teléfono F-1636. Precio $65. 19837 4 my.

MAGNIFICOS bajos, construcción moderna, se alquilan. Tejadillo 10. 19739 4 my.

CASA FRESCA

Neptuno 101 1-2 esquina a Campanario, acera de la brisa, se alquila un primer piso en $130 y un segundo piso en $100. Tienen sala, comedor, tres amplias habitaciones y una para criados. Servicios sanitarios modernos y agua abundante. Informa el portero y en los bajos Peletería Versailles. 19878 4 my.

SE ALQUILA San Rafael 117, esquina Gervasio un piso alto. Sala, comedor, dos cuartos, baño intercalado y demás servicios. La llave en la bodega. 19887 5 my.

LEALTAD Y SITIOS

Se alquila una casita alta con sala, comedor, dos habitaciones y servicios modernos. La lave al lado. Informan Tel. M-2002. 19861 4 my.

SE ALQUILAN para el que quiera pasar un buen verano, las nuevas casas de San Miguel 173, una cuadra de Belascoain, con elevador y tubo para la basura, de sala, recibidor, comedor, tres y cinco habitaciones, gran cuarto de baño, cocina y cuarto de criados, en módico precio. El portero las enseña. 19894 4 my.

CASTILLO 52, alquilo esta amplia casa de madera de mucha comodidad para familia, a la vez para carpintería en $40. La llave Castillo 45. Informan Monte 350 alto. Tel. M-1365. 19893 5 my.

AGUIAR 92 entre Obispo y Obrapía frente a los Bancos, se alquila la planta baja, propia para academia, oficina, empresa, 550 metros. Se hace contrato. 19844 16 my.

SE ALQUILAN los bajos de Aguiar 8 en 80 pesos con sala, comedor, tres grandes cuartos, baño y cocina. La llave en los altos, Tel. M-3826. 19891 6 my.

SITIOS 12, altos. Sala, dos habitaciones, cocina y servicios, tranvías en la esquina $40, dos meses. 19825 5 my.

NEPTUNO 107

(Frente a Perseverancia)

Segundo piso, con sala, comedor al fondo, cocina de gas, baño intercalado con agua caliente, 4 cuartos grandes, servicio y cuarto para criado, agua abundante, acera de la brisa, alquiler $100 y fiador. Informes Hotel Ritz, habitación 328. 19839 4 my.

SE ALQUILAN dos casas Monte 280 altos de la Peletería, acera de la sombra, muy frescas, agua abundante, una tiene sala, comedor, tres cuartos, baño completo y cocina de gas, último precio 65; la otra tiene sala, dos cuartos, baño intercalado, comedor y cocina de gas $40. Informan en la misma. Tel. A-9735. 19872 4 my.

SE alquila un hermoso piso en Lamparilla 74 esquina a Villegas, frente a la plaza del Cristo, 11 habitaciones, vista a la calle, lavabo con agua corriente y doble servicio sanitario. Puede verse a todas horas y tratar de las condiciones de arrendamiento, de 8 a 11 a. m. en los bajos de la misma. 19757.—4 My.

SE ALQUILA un local propio para barbería en Infanta 18. Informan en Neptuno 172. Teléfono M-6823. 19728 3 my.

EN 60 PESOS los bajos y en $50.00 el segundo piso de la moderna casa Jesús María 73. En $45 los bajos de dos ventanas de Condesa 48 y en $33 los altos de Carmen 41. Informan: Belascoain 648, altos. M-6647. 19721 2 my.

SE ALQUILA el segundo piso alto de la moderna y fresca casa San Nicolás 183, de Reina a Monte, frente a la Iglesia. Se compone de sala, 3 cuartos comedor, baño y cocina. Informan en Tenerife 8, tercer piso. Teléfono M-4734. 19732 2 my.

CASA CARDENAS

Escobar núm. 117, entre Reina y Salud. Situación inmejorable; habitaciones frescas y claras, mucha agua, mesa selecta. Moralidad absoluta. 19129 6 my.

ESQUINA DE TEJAS

Se alquila para establecimiento la espaciosa y bien situada casa de la Calzada del Monte 404. Esquina de Tejas. Informan Monte 412. 19730 15 my.

SE ALQUILA el segundo piso de Aguiar 44, dos cuartos, sala, cocina y baño. La llave en la bodega. Teléfono A-0068. 19664 8 my.

SE ALQUILAN los bajos de Neptuno No. 218 1-2 entre Soledad y Aramburu. Sala, saleta, 3 cuartos comedor al fondo, traspatio y sus servicios. Gana $70. También se alquilan dos habitaciones con derecho a comedor y cocina a un matrimonio solo en casa de familia. Informan Teléfono U-3915. 19680 3 my.

EN 100 PESOS se alquilan los bajos de San Lázaro 54. Lugar céntrico, con cuatro cuartos, sala, comedor, cocina cuarto criados. Informa su dueño. Malecón 12, bajo. Tel. M-8277. 19685 8 my.

SE ALQUILA la casa de una sola planta calle Oquendo 105 E entre San José y Zanja, con sala, comedor, tres cuartos, cocina, servicios y patio a la brisa. Llave en Ferretería Oquendo y San José. Informes Baños 174. Tel. F-1342. 19695 2 my.

SE ALQUILAN Lamparilla 72, primer piso, dos habitaciones con vista a la calle, propias para corta familia. En la misma informan. 19716 3 my.

SE ALQUILAN los espléndidos altos de San Francisco No. 5, casi esquina a Jovellar. Tienen 4 habitaciones, sala y saleta y cómodos servicios. Las llaves en la bodega. 19714 10 my.

SE alquila un local propio para cualquier industria en Concordia e Infanta. Informan en la bodega. 19602 4 my

SE alquilan los frescos altos de Infanta 105, entre San José y Valle, con cuatro cuartos, terraza, recibidor, baño intercalado, cuarto y servicios de criados, cocina de gas, agua abundante; precio rebajado. Informan en Gertrudis 21. Teléfono I-3750. aL llave, en los bajos. 19654.—3 My.

VIRTUDES 20, dos cuadras de Prado, hermoso bajo para corta familia. Precio rebajado. La llave panadería de la esquina, teléfono I-1218. 19605 4 my

SE ALQUILA un principal en la casa acabada de construir Valle 29 al lado de la esquina de Infanta. Informan U-1998. 19541 3 my.

ALQUILERES DE CASAS

MURALLA, 125, ALTOS

Sala, comedor y tres cuartos, servicios sanitarios completos. Puede dividirse en dos departamentos sin hacer obras. Ventilación completa y agua abundante todo el día y noche. 19596.—3 My.

IMPORTANTE

Se alquilan cuatro locales esquinas para establecimientos en un grupo de setenta y dos casas recién construídas, en la manzana formada por las calles de Plasencia, Desagüe, Pajarito y Peñalver, a una cuadra de Infanta y tres de Carlos III; oportunidad sin igual para desarrollar un negocio de brillante porvenir con los 144 inquilinos de este barrio residencial; condiciones ventajosas. Para informes: GOMEZ MENA, Habana 121, teléfono M-7269.

E 1023 5 my

SE alquilan los altos Perseverancia 18, sala, saleta, cuatro cuartos, baño, cuarto y servicio de criados y cocina. La llave, bodega esquina Lagunas. Informan en la misma de 10 á 11. 19657.—4 My.

A LOS COMERCIANTES

Se alquilan los hermosos bajos de Habana 121, esquina a la calle de Muralla, el mejor lugar de la zona comercial de Muralla, propio para almacén, establecimiento, oficina, etc, Precio razonable. Informes: Habana, 121, altos, GOMEZ MENA. Teléfono M-7269.

E 1024 5 my

IMPORTANTE

Se alquila amplio local para establecimiento mercantil en la Calzada del Monte número 254, frente al Mercado Unico. Sitio inmejorable. Precio razonable. Informa GOMEZ MENA, Habana 121, teléfono M-7269. Las llaves en Manglar, Pasaje "B" 8, bajos.

E 1025 5 my

SE ALQUILAN los hermosos pisos de Escobar 152, primero esquina a Salud y tercero de Habana 194 entre Acosta y J. María. Constan de sala, saleta, comedor, cuatro hermosas habitaciones, servicio intercalado moderno y cuarto de criados. Las llaves en los bajos. Informa Dr. Marinello. Teléfono A-4991. 19450 4 my.

SE ALQUILAN los hermosos y ventilados altos de Florida 49. Sala, comedor, 2 cuartos. Informes Monte 118. 19590 2 my.

SAN NICOLAS 171

Se alquilan los altos, con sala, saleta, dos habitaciones y demás servicios. Informa Sr. Alvarez. Mercaderes 22, altos. El papel dice donde está la llave. 19582 2 my.

NEPTUNO 106, segundo piso, frente al Cine Neptuno. Se alquila, compuesta de sala, comedor, recibidor, 5 habitaciones, dos baños, cocina. La llave e informes en los bajos. 19366 3 my.

SE alquila una nave, buenas condiciones 380 metros precio módico, prefiriendo sea para depósito. Subirana 56. Informa su dueño. Teléfono U-1377 19436.—4 My.

SE ALQUILA un local para establecimiento en Obispo 67, con armatostes y vidrieras y entresuelos para familia La llave en la vidriera del zaguán del lado e informan en Cuba 49, cuarto piso. Tel. A-5205. 19505 3 my.

MERCED 63. Se alquilan los altos de esa casa, compuestos de sala, saleta, 6 cuartos y servicios. La llave en la misma. Informan Egido 4 Teléfono A-4296. 19513 6 my.

HABANA 5, se alquilan altos y bajos juntos o separados, ganan $75 y $90 o $160 ambos con contrato. La llave en Aguiar 2, por el parque de la Punta 19623 6 my.

EN PANCHITO Gómez Toro, (Corrales) No. 2 E, entre Zulueta y Cárdenas se alquila un hermoso primer piso claro, ventilado, abundante de agua y con todo el confort moderno, compuesto de sala, saleta, cuatro amplias habitaciones, comedor, baño y demás servicios. La llave e informes en Máximo Gómez (Monte) No. 15. Almacén de Tabaco. 19360 3 my.

COMODA Y BARATA CASA

Se alquila en la calle de Agustín Alvarez No. 22, a una cuadra del Nuevo Frontón y dos de Belascoain, con sala, saleta, tres habitaciones y demás servicios. Informa S. Alvarez. Mercaderes 22, altos. El papel dice donde está la llave. 19579 2 my.

CUBA 8

Se alquilan los bajos, compuestos de zaguán, sala, saleta, tres habitaciones un salón con entrada independiente por Aguiar, cocina y demás servicios completos. Informa: Sr. Alvarez. Mercaderes 22, altos. El papel dice donde está la llave. 19583 2 my.

ANIMAS 104

Se alquilan los altos, compuestos de sala comedor, tres cuartos y un cuarto más en la azotea y demás servicios. Informa Sr. Alvarez. Mercaderes 22, altos. El papel dice donde está la llave. 19580 2 my.

BODEGUEROS. Se alquila la esquina de San José y Altarriba, propia para bodega a tres cuadras de la Calzada. Informan San José 126, moderno, Habana. 19543 2 my.

ALTOS EN MISION

Se alquilan los altos de Misión 10, izquierda, con sala, comedor, 2 cuartos y demás servicios. Informa señor Alvarez. Mercaderes 22, altos. El papel dice donde está la llave. 19581 2 my.

CERCA DE BELASCOAIN

Se alquilan los lujosos altos de la casa letra H. de San José 124 entre Lucena y Marqués González, con sala, saleta, tres habitaciones, salón de comer, cuarto de criado y doble servicio sanitario con calentador. Informa Sr. Alvarez. Mercaderes 22 altos. El papel dice donde está la llave. 19584 2 my.

PARA INDUSTRIA O ALMACEN

Se alquila local de dos plantas, 15 metros de frente por 30 de fondo, en Figuras 3 1-2 entre Lealtad y Campanario. Informan Desague 72, altos. 19567 6 my.

ALQUILERES DE CASAS

PARA CONSULTORIO U OFICINAS

Se alquila la planta baja de Habana y Cuarteles, esquina de fraile, con ventanas a dos calles; edificio acabado de construir. Precio $100. Llaves e informes en O'Reilly 19. Teléfono: A-6318. 19367 3 my.

SE alquila una casa en el nuevo edificio situado en Manrique-San Lázaro-Malecón. Tiene recibidor, sala, cuatro cuartos dormitorios, magnífico cuarto de baño con agua fría y caliente, comedor y cocina; cuarto de criados con sus servicios. Elevador día y noche. Precio módico. Puede verse a todas horas. Informan en San Ignacio 10, teléfono A-6249. 19660 10 my

SE alquila una hermosa nave para almacén o cosa análoga, en Damas 11, en el 13 está la llave. Dan razón en Aguila 113, altos de Cuervo y Sobrinos, el señor Bridat. 19473.—6 My.

SE alquila el primer piso de Campanario 168, sala, comedor, una habitación, cocina, baño. Informan: I-5922. La llave en la bodega, $45. 19448.—2 My.

JOVELLAR 35, ALTOS

Se alquilan con sala, terraza, recibidor, tres grandes cuartos y uno de criados, galería de cristales, lujoso baño, comedor, y amplia cocina, gas y carbón. La llave en los bajos. Informan Teléfono A-4794. 19539 8 my.

SE alquilan los altos de San Rafael núm. 145, esquina a Hospital, de moderna construcción, con sala, comedor, 4 grandes habitaciones, más 2 altas, baño y cocina. Las llaves en los bajos, bodega, más informes. M-9416. 19270.—3 My.

SE alquilan los altos de la casa de Jesús María 83, esquina a Compostela. Informan en los bajos de la peletería y en el teléfono A-6240. 19475.—3 My.

AVENIDA DE LA REPUBLICA Número 154-156 entre AGUILA y BLANCO

Se alquila el piso bajo de esta casa de moderna construcción, dotada de todo confort. Consta de tres habitaciones, sala, comedor al fondo, baño completo, habitación, servicio de criado. Las llaves al fondo por Malecón. Informes: Ramón Blanco Herrera. San Pedro 6. Teléfono A-9619. 19350 7 my.

SE ALQUILAN los frescos y amplios bajos de Malecón 77, esquina a Manrique, compuestos de hall, sala, comedor, cuatro cuartos, cocina, baño, cuarto para criados con su baño. La llave e informes en los altos. 19327 2 ab.

SE alquila un piso del moderno edificio Marqués González 14, entre Zanja y Salud, con sala, recibidor, 2 habitaciones grandes, baño intercalado, comedor al fondo y cocina de gas. Gana $60. Llaves e informes: Padre Varela y San Rafael, ferretería. M-9416. 19271.—3 My.

EN HABANA Y CUARTELES

Esquina de fraile, se alquila el lujoso primer piso alto, con sala, saleta, comedor, tres habitaciones, magnífico baño, hall, cuarto criado con baño independiente; balcones a dos calles. Familia de moralidad. Precio $110. Llaves e informes en O'Reilly 19. Teléfono A-6318. 19368 3 my.

INFANTA 38 y 38 A. Se alquilan en 60 cada una estas dos hermosas y frescas casas de una sola planta, compuestas de espléndida sala, recibidor, tres amplias habitaciones y una en la azotea y demás servicios. Informan J. Balcells y Cia. S. en C. Tel. A-2766. 19371 2 my.

AVISO A LOS COMERCIANTES

Se alquila para comercio la esquina de S. José y Lealtad acabada de fabricar. Informan en la bodega. 19067—6 My.

ESPERANZA 37, se alquilan los altos. La llave en el departamento 4. Alquiler $46. Informan M-9312. 19096 5 my.

SE ALQUILA una casa por frente a Parque Aguirre, en Valle 71, primer piso, con sala, cuatro cuartos, baño intercalado, comedor al fondo y demás servicios. U-1546. 19137 2 my.

SE ALQUILA una casa en Mazón esquina Valle, dos pisos, con sala, cuatro cuartos, baños intercalados, comedor al fondo y hall y demás servicios. Informes U-1546. Precio $70. 19136 2 my.

SE alquila moderno piso alto, con cuatro habitaciones, sala, comedor, cocina, 2 servicio, agua abundante, Cuba 110, entre Muralla y Sol. Informan en el piso de al lado. 19247.—5 My.

SE alquilan los altos de la casa de Jovellar núm. 26, con cuatro cuartos, sala, comedor y demás servicios. Informan: Obrapía 7. Teléfono M-2504. 19245.—27 My.

SE ALQUILAN los altos de San Rafael 49, compuestos de seis hermosas habitaciones, sala, saleta, comedor, baño intercalado y todos sus servicios a la moderna. Informan San Miguel No. 211 esquina a Infanta, altos. 19156 4 my.

SE ALQUILAN los altos de la moderna casa San José 152 con tres habitaciones, sala y saleta, todo decorado. Las llaves en la bodega esquina a Hospital. 18854 4 my.

60 PESOS, se alquilan bajos independientes, Corrales 54, entre Suárez y Revillagigedo. sala, saleta, dos cuartos, dos servicios, baño, cocina de gas y de carbón, lavabo en el patio. Llave en Revillagigedo entre Monte y Corrales, sombrerería de señoras. Informan calle 8 número 45, entre 17 y 19, Vedado, teléfono F-5163. 18771 2 my

SE ALQUILAN los bajos de Rayo 62 entre Reina y Estrella, cuatro cuartos. Precio $70. La llave en los altos. Informan Cárdenas 62, altos. 19354 3 my.

ELEGANTES apartamentos con todo el moderno confort acabados de construir en el mejor barrio de la Habana San Lázaro número 470, entre Infanta y N. sala, comedor, 3 cuartos, baño completo cocina, cuarto y baño de criados. Informan Morales y Ca., teléfono A-2973. Compostela 38. E 1021 4 my.

SE alquila Avenida Menocal, antes Infanta, entre Benjumeda y Llinás, tres casas altas, con sala, comedor, 4 cuartos, baño intercalado, agua caliente y fría, cocina de gas, cuarto de criado. Informes, teléfono I-1116. 17693 —2 My.

LOCAL, VIRTUDES NUMERO 79 ENTRE GALIANO Y SAN NICOLAS

Se alquila este hermoso local propio para establecimiento, se da contrato. Informa: E. Menéndez, Dept. 413, Aguiar núm. 75. Teléfono M-7945. 17922.—4 My.

VIRTUDES 97 1-2, bajos, moderna. Se alquila, compuesta de sala, comedor, 3 habitaciones, dos baños, cocina, la llave bodega Campanario y Virtudes. Informan Neptuno 106. 19557 3 my.

ALQUILERES DE CASAS

SE ALQUILAN los altos de Infanta 108, entre San Miguel y San Rafael compuestos de tres hermosas habitaciones, sala, saleta, comedor, baño intercalado y un departamento en la azotea, espléndida terraza y todos sus servicios a la moderna. Informan en San Miguel 211 esquina a Infanta, altos. 19155 4 my.

CAMPANARIO 46 y 48, bajos, esquina a Virtudes, modernas. Se alquilan, compuestas de sala, comedor, recibidor, 4 habitaciones, 2 baños, cocina. La llave bodega en frente. Informes: Neptuno 106. 19365 2 my.

ALQUILO Zanja 118 altos esquina a Soledad. Sala, 4 cuartos, comedor, baño intercalado, cocina, servicios, cuarto criados $80. Llaves bajos. Informan: Mercaderes 27. Aguilera. A-6524 18842 2 my.

SIN ESTRENAR

Se alquilan dos espléndidos pisos en Luz 8 entre Cuba y San Ignacio. Uno consta de sala, comedor, hall, 4 cuartos, cocina de gas, baño completo.

OTRO

Sala, comedor, dos grandes cuartos, cocina de gas baño completo y gran terraza agua abundante (hay bomba Prat). Llave e informes en la misma primer piso. 19331 32 3 my.

EN BELASCOAIN, 26

Para vivienda o negocio, por San Miguel, al lado del Banco Canadá, se alquila una casa de planta baja, con 3 habitaciones, sala, comedor, y servicios, etc. Informa el conserge del edificio, Ramón. Teléfono F-5685. 19305.—2 My.

ESPLENDIDO LOCAL

PARA ESTABLECIMIENTO

en los bajos de O'Reilly 26 y 28 y los altos propios para familia, próximos a desocuparse, se admiten proposiciones de alquiler.

MODICO PRECIO

INFORMES: OBRAPIA 22

TELEFONO: M-2267

19328 5 my.

ALQUILO Concordia 193 bajos. Sala, saleta, tres cuartos comedor al fondo baño intercalado, calentador, cocina; servicios; cuarto criados $65. Llaves: informes: Aramburo 8. Teléfonos: A-6524. U-1398. 19351 5 my.

SE alquila, San Ignacio 120, esquina a Acosta, los altos, muy ventilados, compuestos de sala, saleta, 4 cuartos, cocina de gas con calentador, baño intercalado con abundante agua. La llave en la bodega, su dueño calle 12 y 15, Vedado. Teléfono F-1021. 17029.—3 My.

SE alquila el fresco y moderno piso alto Monte 170 y compuesto de gran terraza al frente, sala, saleta, 4 habitaciones, baño intercalado completo con agua caliente y fría, comedor al fondo, amplia cocina de gas, cuarto y servicios para criados independientes y patio. Informan en los bajos Teléfono A-2066. 18814.—2 My.

SAN NICOLAS 179. Se alquila el primer piso se compone de sala, recibidor, tres cuartos grandes y uno chico. baño intercalado con agua fría y caliente, comedor al fondo, cocina de gas, servicio para criados, nunca falta agua. Informan en los bajos. Teléfono M-3568. 19198 2 my

SE alquila, Escobar 162, entre Reina y Salud, sala, saleta, comedor, seis habitaciones y una de criados. Servicios dobles completos. La llave en los bajos. Informa: Méndez, Teléfono I-1026, de 8 a 5. 18477.—2 My.

SE ALQUILAN las casas Plácido 18, primer piso, derecha, Cárdenas 5, tercer piso, derecha y Cárdenas 64, segundo piso. Llaves e informes en Zulueta 36 G. Teléfono A-9266. 18915 5 my.

PISO ALTO INDEPENDIENTE, COMODO Y BARATO

Para dos familias, tiene siete cuartos, gran sala, baño, comedor, 4 balcones a la calle, galería cubierta, servicio criados. Vedado, calle 15 núm. 255, entre E y F, llave en el 257. Informes: Teléfono F-1969. 19446.—7 My.

SE alquilan en $110 modernos altos de San Lázaro 276. sala, saleta, tres cuartos, baño intercalado, salón de comer, un cuarto y servicio de criados; agua abundante. Llaves en los mismos o bodega esquina a Perseverancia. Dueño: I-2450. 19410 6 my

SE ALQUILA un piso con 4 habitaciones, sala, saleta, comedor al fondo cuarto de baño intercalado y servicio para criados aparte. Informan San Rafael y M. González. Locería. 19376 2 my.

NEPTUNO, 91, ALTOS

se alquilan, con hermosa sala, recibidor, seis cuartos, comedor, baño y demás servicios sanitarios. La llave en los bajos. El Crisol. Informan en calle 2 número 250, Vedado, teléfono F-1586. 18297 2 my

CASAS NUEVAS

desde cuarenta pesos, calle Nueva del Pilar esquina Manglar. Encargado allí para enseñarlas. Informes Calzada No. 101 esquina Dos. Tel. F-1873. 18306 6 my.

HABANA 156, entre Sol y Muralla, se alquila un espléndido local para almacén o industria grande. Se da contrato en buenas condiciones. Informes: teléfono A-3376, señor García, Muralla 53 19015 11 my

MONTORO 31, en $60, en el Reparto Ensanche de la Habana frente a la Quinta de los Molinos. Teléfono F-1497 19022 6 my.

SE ALQUILAN

dos casitas, una baja y otra alta; sala, saleta, y dos cuartos. Tenerife 83 1\2, entre Belascoain y Rastro. Llave en el alto. 19025 4 my

MONTE 74, altos, se alquila precioso departamento con tres habitaciones, comedor, hall, baño y cocina completos. Absolutamente independiente. Informes teléfono A-3376, señor García Muralla 53, y en los bajos de la misma casa. 19014 11 my

SE alquila segundo piso Muralla 83, (altos Humara) fabricados recientemente, compuestos de sala, cuarto, gabinete, cuatro amplias y ventiladas habitaciones, cuarto de baño intercalado, hall central, servicios de criados independientes, etc. Puede verse a todas horas. Informan teléfonos A-8498 y M-9093. 19009 4 my

BELASCOAIN 101 entre Reina y Salud alquilo para establecimiento, principio del mes de Mayo. Informan en Jesús del Monte 585 esquina Santa Catalina. Piedra. 19325 4 my.

ALQUILO el mejor local de la Habana, 1200 metros moderno, para almacén, depósito, maquinaria, módico precio. Animas 177, entre Oquendo y Marqués González. Informan, altos. 18317.—4 My.

ALQUILO cerca Carlos III, Bruzón No. 17, altos, moderna terraza. Sala, tres cuartos, comedor, baño intercalado, cocina, servicio, cuarto criados $65. Llaves bajos. Informan Mercaderes 27. A-6524. 18840 2 my.

PARA BODEGA CAFE O TIENDA

local nuevo, cien metros cuadrados. Nueva del Pilar esquina Manglar, encargado allí, enseñalo. Informes Calzada esquina Dos No. 101. Teléfono: F-1873. 18305 6 my.

ALQUILERES DE CASAS

A UNA cuadra de Prado, se alquilan el principal y segundo piso de la casa acabada de construir calle de Genios No. 21. Las llaves en la planta baja de la misma. Informan en Habana 86 Dpto. 216. 19146 2 my.

ALQUILO Almendares 25, bajos, cerca Carlos III, moderna, portal, sala, recibidor, tres cuartos, comedor, baño intercalado, cocina, servicio criados, $65.00. Llaves al lado. Informan en Mercaderes 27. A-6524. 18841 2 my.

SE alquila la casa Obrapía 93, propia para almacén o comercio. Informan Monserrate 117, El Vizcaíno. 19417 4 my

CHACON 8

Moderna casa de dos plantas. Se alquila en $80 la baja compuesta de sala saleta 4 cuartos doble servicio y baño. La llave Aguiar 62. Trato: Industria 72 1-2. Edificio Corbon. 19100 6 my.

ROMAY NUM. 25.

a media cuadra de Monte, se alquilan primero y segundo pisos, compuestos de sala, recibidor, cuatro cuartos, baño intercalado completo, cocina de gas y servicio de criados. Precio a $60 cada uno. La llave e informes, Librería de Albela y Ca. Belascoain 32-B, teléfono A-5393. 19006 2 my.

Cerro

SE alquilan dos casas una alta y otra baja, con sala, comedor, dos cuartos y baño intercalado, a una cuadra de la calzada del Cerro y tres de Tejas, en Carvajal 6. Informan en el 10, altos. 19744 5 my

CERRO Se alquila una esquina para carnicería, huevería o puesto de frutas, en Alejandro Ramírez y Omoa. Informan en la bodega. Teléfono M-3558. 19769 6 my

CERRO, se alquila una casita de sala, dos cuartos, cocina y demás servicios, 35 pesos, dos meses fondo. Informan: Lombillo número 24 B. 19775.—11 My.

SE ALQUILA en $35, casa de sala, tres cuartos, comedor, cocina, servicio y patio, en San Anastasio esquina a Peñón, a dos cuadras de la calzada del Cerro. Informan en el I-5452. 19863 3 my.

SE ALQUILA en $20 casita moderna de sala, dos cuartos, cocina, servicios y patio, completamente independiente. Monasterio 15, a dos cuadras de la Calzada del Cerro. Informan en el I-5452. 19862 3 my.

SE ALQUILA la casa Bella Vista y Macedonia, Cerro, acabada de fabricar compuesta de dos cuartos grandes, sala, comedor, baño intercalado, cocina amplia y atio; y en la misma una accesoria con dos departamentos, patio cocina, servicios, independientes, las dos. Informan en la bodega. 19670 3 my.

ALQUILO esquina cuatro puertas metálicas, lugar de mucho tránsito; propio para venta de gasolina, tienda de ropa, botica, barbería, ferretería, menos bodega. Calzada Buenos Aires y Puente Hierro. Informan frente café, Santos Suárez. 19603 5 my

CERRO, se alquilan las dos plantas de Patria 38, propias para familias de gusto. Módicos precios. Informan en Patria esquina a Unión, (bodega). En Patria y Calzada están la fábrica de Crusellas y la academia Pitman y a 50 metros la Estación de Policía y la Escuela del Hogar. 19651.—4 My.

CERRO 641, se alquila, portal, sala, saleta, 4 cuartos comedor baño intercalado patio y traspatio servicios de criados. Informan en el núm. 438-B. Teléfono M-9305. 19047.—2 My.

SE ALQUILA en el Cerro a una cuadra de Santos Suárez los altos, acabados de construir con tres cuartos, sala, comedor, baño intercalado, agua abundante, caliente y fría, azotea y balcón. Precio $45. Tel. I-2137. Salvador y San Quintín, bodega. 19086 2 my.

SE alquila la hermosa y fresca casa Calzada del Cerro núm. 633, de portal, sala, saleta, cuatro cuartos, comedor, dos patios, espléndido baño moderno, calentador, cocina de carbón, y de gas, instalación eléctrica completa, cuarto y servicio de criado. La llave en la bodega de la esquina de Auditor. Su dueño Carvajal I A. 19455.—2 My.

Jesús del Monte-Víbora

EN LA VIBORA, se alquila la casa Gertrudis 8 esquina a Primera. Gana $70. Informan M-4464. 19812 4 my.

SE ALQUILAN los ventilados y modernos altos de Fernandina 87, dos cuadras de la Calzada de Cristina, gran sala, saleta, tres cuartos, baño y demás servicios $60. Informan Teléfono A-1561 y A-3122. 19889 6 my.

SE ALQUILA una casita en el Reparto Los Pinos, una cuadra del paradero Miraflores, General Cisneros Betancourt y Avenida del Apóstol. La llave en la bodega, vale 28 o 30 pesos. Informan F-4520, Vedado, 13 y 12. 19843 4 my.

HERMOSO local para establecimiento, sin estrenar, se alquila en Durege y Correa, al lado del taller de carpintería. Informan en taller, M-1429, $50.00 mensuales. 19735 11 my

MANTILLA, en lo más alto, una cuadra de la Calzada, dos casas con dos cuartos, sala, comedor moderno, etc. con 2.000 metros. A-3751. 19758.—6 My.

ALQUILO casa, portal, sala, dos cuartos, comedor, barata, Cueto, Sta. Ana, Luyanó, Llave bodega. 19754.—4 My.

SE alquilan casitas recién construídas, de sala, cuarto, servicios y patio, todo con alumbrado, 20 pesos. Luis Estévez, 133, entre Figueroa y Cortina, a una cuadra de los tranvías de Santos Suárez. 19787 4 my

HERMOSO chalet. En lo más alto de la Víbora. Al fondo de la Iglesia de los Padres Pasionistas. Calle Vista Alegre, entre Buenaventura y San Lázaro. Portal, sala, saleta, comedor, 5 habitaciones grandes, dos baños, despensa, agua abundante a todas horas por tener instalado bomba Prats, gran garage con dos cuartos para criados y baño. Precio $135 con fiador. Informan Teléfono I-2396. 19804 5 my.

ALQUILO elegante chalet de esquina, para corta familia de gusto en Avenida Serrano y Enamorados. Más detalles M-9896. 19875 4 my.

CAFE

EN Luyanó se alquilan los espléndidos altos de la calle Rosa Enríquez, 121, entre Infanzón y Abreu, a dos cuadras de los carritos de Luyanó; se componen de sala, saleta, comedor, tres cuartos, baño y cocina. Informan teléfono I-4990. 19224 5 my

ALQUILO en $26 en lo mejor de Santos Suárez, casita de sala, comedor y un cuarto, con su baño con agua caliente, calle Goicuría 66 muy cerca de Luis Estévez, a una cuadra del tranvía. Más informes: Tel. F-1676 19617.—3 My.

SE alquila $40 moderna casa Acierto número 1, sala, 3 cuartos, llaves bodega, Luyanó 71. Dueño I-2450. 19607.—7 My.

ALQUILERES DE CASAS

EN EL PARQUE de la Loma del Mazo No. 6 lo más alto de la Víbora, se alquila una casa con 5 habitaciones, dos de criados, terraza y garage. Teléfono F-3358. Llave en Patrocinio 25 19672 3 my.

SE ALQUILAN los altos de la casa Tamarindo 30 entre Calzada y Dolores. Sala, comedor, 3 habitaciones, cocina, agua, todo el año en $50.00. Informan en la misma. 19674 5 my.

VIBORA. Alquilo altos preciosos. Tiene terraza, gran sala, hall, 4 habitaciones grandes, una pequeña baño intercalado, salón de comer, pantry, cocina y baño de criados. San Mariano entre Goicuría y Mayía Rodríguez $70.00. 19628 4 my.

SE ALQUILA el amplio y ventilado chalet de Milagros entre Mayía Rodríguez y Sola, bajando del carrito a la izquierda, 3a. casa. Se está desocupando. Informes Tel. A-8464. Tiene 4 cuartos y doble servicio. Llave en frente. 19629 4 my.

EN JESUS DEL MONTE, se alquila la cómoda casa de Ensenada 14 B. Tiene tres habitaciones, sala y saleta. Las llaves Ensenada frente a Santa Ana. bodega. 19715 10 my.

Reparto Lawton, Víbora, calle "A" esquina a 17. Se alquilan 14 casas acabadas de fabricar, altos y bajos, con portal, sala dos cuartos, baño intercalado completo, con agua fría y caliente, gran saleta de comer al fondo, su cocina, patio y traspatio. En los altos las hay de dos y tres cuartos, sala y saleta, baño, comedor y cocina. En la esquina hay un gran local propio para establecimiento. Informan en las mismas y en "La Flor de Pando", Inquisidor y Luz, Teléfono M-1611. 19636—8 My.

SE ALQUILAN un piso alto y uno bajo en la Avenida de Serrano esquina a San Leonardo Reparto Santos Suárez, ambos modernos, con tres hermosas habitaciones, sala, comedor buen baño, baño para criados, etc. Para informes llame al Sr. Luis M. Santeiro. Tel. I-5285. 19662 5 my.

EN 36 PESOS se alquila la casa de la calle Justicia 18 con sala, tres cuartos, comedor, baño con bañadera, patio y traspatio. Enteramente nueva. La llave en la Lechería de la calle Justicia y Arango. Informan por el Tel. M-5523. 19707 3 my.

SE alquila una casa alta de esquina frente a la calzada de Concha, muy fresca y con abundante agua, dos cuartos, sala, comedor, cocina, servicios y patio. Informan en la misma a todas horas. Concha e Infanzón, panadería, teléfono I-2341. 18750 2 my

SE ALQUILA

Un bonito chalet, en lo más alto de la Loma del Mazo, Luz Caballero entre Carmen y Patrocinio. (Villa Esperanza). Informan en El Decano, S. Rafael 1. Teléfono A-2611. 19499.—6 My.

SE admiten proposiciones por el local de la esquina de Gertrudis y Tercera, está preparado para establecimiento, con puertas metálicas, es la mejor esquina y tiene portal, las llaves en los altos. Informes en "La Charanga", Reina y Galiano. 19611.—4 My.

SE ALQUILAN los bajos de Lawton número 15 casi esquina a Dolores, compuestos de tres espléndidas habitaciones, sala, saleta al fondo, baño intercalado y todos sus servicios a la moderna. Informan al lado y en San Miguel 211 esquina a Infanta, altos. 19154 4 my.

ALQUILO, chalet moderno en la Víbora, calle Luz Caballero núm. 3, entre Milagros y Santa Catalina, jardín, portal, sala, saleta, comedor, pantry, cocina; altos 3 habitaciones y baño de lujo, precio $50, dos meses fondo, Teléfonos M-1648 y M-7730, de 9 a. m. a 12 p. m. 19615.—5 My.

SE alquila en Gertrudis y 3a la casita número 2, acabada de fabricar, tiene sala, comedor, dos amplias habitaciones, servicio sanitario moderno, cocina y patio, la llave e informes en los altos. 19612.—4 My.

SE alquila la casa de San Mariano esquina a José Antonio Saco, Víbora, se compone de 4 cuartos, sala, comedor, baño intercalado, cocina, en frente del colegio de los Hnos. Maristas. Informan en la misma. Teléfono I-3457. 19102.—2 My.

VIBORA

Diez de Octubre 587 entre Mariano y Catalina, casa grande, 7 dormitorios, demás dependencias, todas completas, mucho fresco, propia para verano, que es próximo, grandes patios, casa alegre, terraza en el gran patio, para tomar el aire fresco en verano. Llaves e informes en el 585. 19415.—6 My.

EN $50 altos 10 de Octubre 636, cuatro cuartos y demás comodidades. Informan en los bajos de 9 a 10 a. m. A. González. 19504 4 my.

SE ALQUILA en Santa Ana entre Villanueva y Luco a tres cuadras de la Calzada una nave propia para garage o cualquier industria con todos sus servicios en una casa compuesta de cuatro departamentos, patio y demás servicios. Informan en Municipio y Acierto bodega. Tel. I-2752. 19483 4 my.

JESUS del Monte 283, altos café de Toyo. En este nuevo edificio se alquila una casa compuesta de tres cuartos, sala, comedor, servicios dobles con agua abundante y cocina de gas. Informan en la azotea. 19585 2 my.

ALQUILO espaciosos y ventilados altos en 10 de Octubre, esquina a Santa Irene. Tiene cinco habitaciones, gran sala, comedor, cocina, doble servicio sanitario. Informes: en los bajos. Teléfono I-1542. 19402 4 my

ALQUILO casa lujosa terminada fabricar, sala, recibidor, seis habitaciones grandes, hall, pantry, comedor, cocina de gas, doble servicio, lavadero, cuarto criados y patio. Informan Correa 5. 19416 6 my

SAN Indalecio 40 A, entre San Bernardino y Santa Irene, se alquila con sala, saleta, tres cuartos, baño intercalado, comedor al fondo, gas, agua fría y caliente. Informan: Teléfono A-1051, la llave en la bodega del frente. 19493.—3 My.

SE alquilan los altos de Enna 5, entre Luco y Justicia, en $34; tiene tres habitaciones, sala, saleta, comedor y terraza con cielo raso. Informan Belascoain 41, altos. 19406-7 8 my

VIBORA, se alquilan en $40 los muy frescos altos de Cortina núm. 44 entre Milagros y Santa Catalina, reparto Mendoza, a media cuadra del paradero de los carros de Santos Suárez. 19283.—3 My.

M.E.C.D. 2016

ALQUILERES DE CASAS

CASAS DE GOMEZ MENA

LAS MAS MODERNAS LAS MAS BARATAS

PASAJE LLINAS Y BENJUMEDA: En la calle Llinás, antes Santo Tomás, entre Marqués González y Oquendo, departamentos bajos y altos, independientes, compuestos de sala, cuarto, cocina, baño y patio. Precio: $26.00 a $32.00.

CALLE OQUENDO ENTRE SANTO TOMAS Y BENJUMEDA: Pisos bajos y altos compuestos de sala, comedor, dos habitaciones, baño completo y cocina. Precio $40.00 a $50.00.

CALLE BENJUMEDA ENTRE MARQUES GONZALEZ Y OQUENDO: Pisos bajos y altos, compuestos de sala, comedor, dos habitaciones, baño completo y cocina. Precio: $46.00 y $48.00.

PASAJE Y CALLE SANTO TOMAS ENTRE OQUENDO Y MARQUES GONZALEZ: Pisos bajos y altos, compuestos de sala, comedor, dos y tres habitaciones, baño completo, cocina y servicios de criados. Precio: $35.00 y $60.00.

CALLE OQUENDO ESQUINA A DESAGUE: Tanto por Oquendo como por Desagüe, Departamentos y pisos bajos y altos, compuestos de sala, comedor, dos y tres habitaciones, baño completo, cocina y servicios de criados. Precio: $28.00 a $60.00. Las llaves en Llinás antes Santo Tomás número 21 "G".

CALZADA DEL MONTE, Y CALLE LINDERO: frente al Mercado Unico, plantas bajas y altas, compuestas de sala, comedor, dos y tres habitaciones, cocina, baño completo, recibidor, terraza interior y servicio de criados. Precio de $40.00 a $70.00. Las llaves en poder del encargado.

CALZADA DE INFANTA: Manzana formada por las calles PLASENCIA, DESAGUE, PAJARITO y PEÑALVER a tres cuadras de Carlos III, casas completamente nuevas, de dos plantas, independientes, con dos cuartos, sala, cocina, baño completo y servicios sanitarios inmejorables. Precio: $35.00. Las llaves en poder del encargado.

BARRIO DE REDENCION MARIANAO: Calle Cuatro número 76 D, una casa de moderna construcción a media cuadra de los tranvías de la Habana-Vedado y dos de los de Zanja, compuesta de sala, comedor, tres habitaciones, baño completo intercalado, cocina y patio. Precio: $35.00. La llave en el 76 "E".

MATADERO No. 5. Segunda Derecha casa compuesta de sala, recibidor, comedor, cuatro habitaciones, baño completo, cocina, cuarto y servicio de criados. Precio: $70.00. La llave en la Calle Manglar, Pasaje B. No. 9. Bajos.

SAN LAZARO No. 58 Primer Piso, compuesto de sala, comedor tres habitaciones, cocina y baño. Precio: $70.00. La llave en los bajos.

MALECON No. 14 Bajos compuesto de sala, comedor, tres habitaciones, cuarto de baño completo y cocina. Precio: $90.00. La llave en San Lázaro 58. Bajos.

Fiador o meses en fondo. Para informes preguntar por el Encargado del grupo correspondiente o GOMEZ MENA. Habana 121 Altos. Teléfono: M-7269.

ALQUILERES DE CASAS

SE alquilan los altos de Avenida de Acosta y Primera, Víbora, compuestos de sala, saleta y cuatro cuartos, bomba y tanque de agua. La llave en Jesús del Monte 661, bodega. Informes Alonso y Compañía, Inquisidor, 10, teléfono M-5111.
19252 5 my

EN EL REPARTO Buen Retiro, frente a la línea de los tranvías, calle Steinhart (antes Rolores) entre Medrano y Robau, se alquilan dos casas al frente, acabadas de construir, marcadas con los números 23 y 23 A., compuestas de portal, sala, tres cuartos, baño intermedio, comedor, cocina, y servicio de criados; y otra casa al fondo, con sala, dos cuartos, comedor, baño y cocina. Precio $55 las del frente y $35 la del fondo. Informan: San Ignacio 40, altos. Tel. A-8701.
19373 5 my.

GRAN esquina fabricación moderna, apropiado para cualquier clase de comercio, tiene carros, al frente, y se divide para dos o tres negocios, el que lo quiera, puede llamar al teléfono I-1508, o en la bodega de la misma esquina, Informan: San Francisco y San Anastasio.
19303.—2 My.

LUYANO: se alquila la casita de la calle de Cueto núm. 15 esquina Arango, portal, sala, 2 habitaciones, comedor, cocina y servicios sanitarios: precio $25.
19266.—2 My.

SE alquilan los altos de Avenida de Acosta, 4, Víbora, compuestos de sala, saleta, y tres cuartos, bomba y tanque de agua. La llave en Jesús del Monte 661, bodega. Informes Alonso y Compañía, Inquisidor 10. Teléfono M-5111.
19251 5 my

CASITAS a $20 con luz, dos departamentos, cocina, baño y patio, las hay a $35 y 45 y un gran local para establecimiento, pasa el tranvía por la esquina. Pocito esquina a 16, reparto Lawton. Teléfono I-6406.
19034.—6 My.

EN lo mejor de Santos Suárez, San Bernardino 28, se alquila hermosa y ventilada casa con tres cuartos, sala, comedor, baño moderno, cocina, portal y patio, acabada de pintar; nunca falta el agua. Precio 50 pesos. Teléfono I-3338
18752 2 my

CASITAS A $23.00

Se alquilan en San Benigno entre Rodríguez y San Leonardo, independientes, acabadas de construir, 2 piezas, baño completo, cocina. Informes San Benigno 8
18306 20 my

SE alquila la hermosa y fresca casa calle Octava núm. 42, en la Víbora, de alto y bajo, con comodidades para una numerosa familia, en $140. Su dueño, teléfono I-2915.
18617 3 my.

Marianao

SE alquila en el Reparto La Sierra, dos casas en Seis entre Cinco y Siete, con jardín, portal, sala, comedor, cocina, cuarto, garage, patio y servicios de criados en los bajos y cuatro cuartos dormitorios servicios de criados en los bajos y cuatro cuartos dormitorios, servicio y terrazas al frente y al fondo en los altos. Informa: José F. Barraqué Siete esquina a Cuatro. La Sierra. Teléfono FO-1423.
19742 6 my

BUENA VISTA. Se alquila un piso alto, moderno, fresco y muy cómodo, baño intercalado agua abundante frente a Belén y paradero eléctrico y garage. Teléfono FO-1691.
19857 3 my.

ALQUILO magnífica casita compuesta sala, comedor, dos cuartos, cocina, baño. Todo moderno, Calzada de Columbia y Mendoza. Informan en frente, almacén.
19634.—8 My.

SE ALQUILA espaciosa casa, portal sala, saleta, cuatro cuartos, cuarto de baño, gran cocina, Cerro 583. También se alquila para establecimiento contrato. Tiene cartel en la puerta. Otra casita Tercera y 22, Reparto Almendares, FO-1806.
19211 2 my.

BOTICA, alquilo local apropiado, Edificio Nogueira, frente estación Havana Central, Marianao. Más de 200 casas. No hay botica. Tel. FO-7014.
18156.—5 My.

Vedado

ACABADO de construir, se alquilan los espléndidos y ventilados altos de Ave. Wilson número 63, esquina a la calle A, compuestos de sala, recibidor, seis cuartos, hall, comedor, hermosa terraza, dos baños intercalados, cuartos y servicio de criados, garage y demás comodidades.
19772.—8 My.

BEERS' BULLETIN

SE ALQUILA

Calle H y 13, sin mueb. . . .	$300.00
Calle 8, con mueb. gar. . . .	$150.00
Calle L, con mueb. gar. . . .	$150.00
Alturas Alm. 17, mueb. gar. . .	$300.00
L. Chaple, con mueb. gar. . .	$90.00
B. Retiro, sin mueb. . . .	$60.00
Alt. Kohly, con o sin mueb. .	$105.00

ALQUILE SUS CASAS PARA VERANO

SE NECESITA

Una casa 2 pisos nueva de lujo, Alt. Alm., Alt. Kohly, N. del Campo sobre. $20.000

SE VENDE

Casa huéspedes, Prado 30 hab.	$1.800
Rest. Prado, 3 pisos 4 años	$14.000

Gran negocio.

BEERS.—HABANA

Pres. Zayas 9 1-2
HABANA
A-5070 Est. 1906 M-3281
31155 2 d 2 my

ALQUILERES DE CASAS

EN el Vedado, se alquila los bajos, calle 15, número 198, entre G y H, compuestos de sala, comedor, tres habitaciones con baño intercalado, cocina de gas, cuarto de criado con su servicio sanitario etc. Informarán: H núm. 138, esquina a 15.
19789.—8 My.

SE alquila la casa de A y 15, número 137, acabada de reconstruir con todo el confort moderno. Informan en 17 número 398, altos, teléfono F-5240.
19734 6 my.

SE alquilan en 65 pesos los modernos bajos de la calle 12, número 25, entre 13 y 15, Vedado. La llave al lado. Informes: Obispo 104.
19768.—5 My.

CHALET moderno, Vedado, alquila en $230 mensuales, contrato por año hermoso chalet, calle 10 entre 17 y 19, Vedado, compuesto de portal, saleta, sala, comedor, seis cuartos, tres baños, cada cuarto con sus closets cocina pantry, dos cuartos de criados con su baño, garage y cuarto de chaufeur. Para más informes Tel. F-2254.
19849 9 my.

Vedado, calle 25 ko. 269, casi esquina a Baños, se alquila fresca y cómoda casa propia para extranjeros. Tiene jardín, portal con toldos, sala, comedor, 3 habitaciones, baño, etc. La llave en la bodega. Informes: San Rafael 153 esquina a Hospital.
19782.—9 My.

EN EL VEDADO, a media cuadra de la calle 23 entre 8 y 10 y 21 y 23, alquila los nuevos y frescos altos de Pasaje Crecherie 39. Sala, saleta, tres cuartos, baño completo de todas las piezas, agua abundante. La llave en el 23, altos.
19693 3 my.

VEDADO, 17 esquina B núm. 320 y 322, habitación amueblada lujosamente, con ventanas al jardín, de esquito. Hay otra alta amueblada, mucho na a la brisa, para persona de gusfresco, renta $25 mensuales.
19644.—4 My.

SE ALQUILA

La casa Pasaje Montero Sánchez 41 entre 21 y 23, en el Vedado. Tiene jardín, portal, sala, comedor, 3 habitaciones dormitorios, patio, cocina y servicios. Gana $45. La llave en 8 No. 49 entre 21 y 23. Dr. Cuadrado.
19330 2 my.

SE alquila un chalet muy amplio con garage y todas las comodidades en la calle 10 número 9½ entre 11 y 13. Informes en la calle 11 núm. 39 esquina 10.
19616.—10 My.

SE alquilan los altos del fondo de la casa calle 10 número 4, Vedado, compuestos de sala, tres cuartos grandes, cocina y servicio. Precio $40. Llave en los bajos. Informan: San Ignacio 40, altos. A-8701.
19468.—3 My.

VEDADO. Espléndidos y frescos bajos acabados de fabricar, calle 4 entre 17 y 15 número 145, con gran portal, recibidor, sala, saleta, cinco dormitorios con closets, dos baños de lujo, hermoso comedor, pantry y cocina; sirven para dos familias. Habitaciones y servicio para sirvientes y garage con habitación y servicio para chauffeur, jardín al frente y gran patio al fondo. Renta $210. La llave e informes en Baños 28, entre 17 y 19. Teléfono F-4003.
19433.—2 My.

CASITAS INDEPENDIENTES VEDADO

A cuadra y media de la calle 23 y 26 calle 23 y 26 se alquilan a $20. Compuestas de sala, cuarto, comedorcito, patio servicios sanitarios. Informa: Manuel Rodríguez. Puesto de Frutas. Calle 26 y 27. Teléfono A-0383.
19423 8 my.

EN el Vedado se alquila la casa calle 35 número 12 entre 2 y 4. Informan en C y 29 Vedado bodega. Teléfono F-5581.
19449.—3 My.

SE ALQUILA una casita nueva, y muy fresca, abudante agua, sala, comedor, un cuarto etc. Calle 15 entre 18 y 20. Vedado. Alquiler $28.
19334 2 my.

SE alquila Cuba 89, segundo piso, compuesto de sala, saleta, comedor, seis cuartos, cocina y doble servicio sanitario. Setente pesos mensuales solamente, agua abundante. La llave en la bodega de la esquina. Informan: R. García y Cía. Muralla 14. Teléfono A-2803.
19291.—5 My.

SE ALQUILAN los bajos de la calle 6 No. 185 entre 21 y 23, compuestos de sala, hall, 5 habitaciones, baño, comedor, cocina y calentador de gas, patio, cuarto y servicio de criados, garage con cuarto y servicio de chauffeur. Informan en la misma de 10 a 2. Renta $140.
19308 3 my

SE alquilan sin estrenar los altos de 25 entre 6 y 8 con todas las comodidades modernas. Tienen patio y garage. Precio reajustado. Informes: T-2051.
19235.—3 My.

VEDADO, calle 28 entre 17 y 19, a dos cuadras de 23, se alquilan casas interiores con sala, comedor, dos cuartos y servicios. $25 y otras con sala, comedor, cocina y servicio, $20. Teléfono F-1183.
19221 3 my

VEDADO, alquilo las casas B núm. 2, B núm. 2 A y 3a. 49, tienen seis cuartos, sala, saleta y comedor, patio, traspatio, servicios completos de familia y criados, precios 125, 115 y 100. Llave en la bodega. Informes: I-6298.
19265.—3 My.

SAN LAZARO NUM. 500

entre L y M, Loma de la Universidad, se alquila espléndida casa compuesta de sala, comedor, cinco habitaciones, baño intercalado completo, cocina de gas y servicio de criados. Precio $90. La llave e informes. Librería de Albela y Ca., Felascoaín núm. 32-B, teléfono A-5893.
19005 2 my

H. ENTRE Calzada y Nueve, altos modernos, 5 habitaciones, dos baños intercalados, hall, sala, comedor, pantry, dos habitaciones con baño de criados. Renta $130. Tel. F-5981.
18693 3 my.

EN EL VEDADO

Moderna casa de apartamentos en la calle 13 entre 18 y 20 a dos cuadras del tranvía, servicios de elevador, cocinas de gas, puede instalarse calentador para agua, baños privados, espléndido restaurant, garages. Renta mensual entre $26 y $45.
18525 2 my.

ALQUILERES DE CASAS

Guanabacoa

SE alquila o se vende la casa Santa Rita 5, Guanabacoa, propia para despalillo o industria. Informes: Teléfono 1107, Regla.
19453.—13 My.

SE ALQUILA acabada de pintar, la casa calle Martí No. 106 letra B., Guanabacoa, con sala, comedor, dos cuartos, cocina, patio, traspatio y demás comodidades sanitarias, agua abundante. La llave e informes Barreto 62. Queda muy cerca Guanabacoa.
19180 4 my.

Extraradio

EN Cojímar se alquila por la temporada casa en la mejor situación del caserío. Informan: F-5261.
18778.—4 My.

2. ALQUILERES DEPTS.

Habana

SE ALQUILA un departamento compuesto de tres habitaciones independientes, muy fresco con vista a la calle. Cárcel 21 A, altos entre Prado y San Lázaro
19881 3 my.

APARTAMENTOS BASARRATE

Para pequeñas familias. Recibidor, alcoba, lujoso baño privado, servicios de alumbrado y teléfono. Comidas a su vivienda. Confortables y ventilados, abundante agua. Visítelos y seleccione el suyo. Económicos. San Rafael 246 entre Basarrate y Mazón una cuadra de Industria.
19807 6 my.

ALQUILO apartamento de dos magníficas habitaciones, vista calle a matrimonio sin niños o caballero respetable, toda asistencia si la desean; no hay niños; casa particular de corta familia y otra en la azotea, con servicio. Perseverancia 32, altos.
19895 3 my.

SE alquila un hermoso departamento con reja para la calle, dos habitaciones, una en altos y la otra bajos, todo se da barato, casa tranquila. Aguiar 11.
19755.—9 My.

SE ALQUILA un departamento muy fresco, Amargura 64, bodega, altos.

SE VENDE una bomba con su motor de tres pistones. Para verla San José No. 48.
19818 4 my.

EN CASA de un señor solo y donde no hay más inquilinos, se alquila un departamento de dos habitaciones grandes y ventiladas, a una o dos personas. Aguila 13, altos, a la derecha.
19029 5 my.

GALIANO 75, altos del Café El Encanto, se alquilan departamentos con comida; para informes el dueño en el café.
19851 11 my.

CASA de huéspedes, con toda asistencia, 30 pesos, para matrimonio, 60, 70, 80; con balcón, excelente comida. Aguila 105, esquina a San Miguel, Jardín.
19432 3 my

EN 37 PESOS alquilo un departamento de dos piezas con vista a la calle, luz y buen baño en Sol 48, altos esquina a Habana.
19677 3 my.

SE ALQUILAN dos departamentos altos con balcón a la calle a $32.00 y $34.00. También se alquila una habitación en planta baja. Se requieren personas de moralidad. Pueden verse a todas horas en Amargura 79 entre Villegas y Aguacate.
19698 6 my.

¡OJO!

Alquilo espléndido departamento de 3 habitaciones, balcón a la calle, servicio intercalado independiente. Zanja 118 A, altos.
19646 8 my.

CASAS APARTAMENTOS

de una y dos habitaciones, sala, comedor, cocina baño, instalación eléctrica; calentador; hay elevador. Neptuno 172. Tel. M-6823.
19327 3 my.

SE alquila un departamento con vista a la calle, Sol 110.
19437.—4 My.

EN REFUGIO 4, altos se alquila una sala con un cuarto y terraza al frente entre Prado y Morro.
19489 2 my.

SE ALQUILAN departamentos muy frescos y económicos en Lucena 23, entre San José y Zanja. "Palacio Gris". Informes en la misma.
10175 8 my.

SAN RAFAEL 44 entre Galiano y San Nicolás, se alquila una habitación. Informan en la misma.
19564 3 my.

ALQUILO un departamento alto con servicio, únicos inquilinos, hombres solos o matrimonios sin niños. Se piden referencias. Tenerife 5 entre San Nicolás y Antón Recio.
19591 4 my.

EDIFICIO CUBA

Empedrado 42, se alquila un departamento que da a la calle, con dos habitaciones, en 40 pesos y otros amplios y ventilados, desde 20 a 25 pesos. Elevador, luz, agua y teléfono.
19272.—2 My.

GRAN casa para familias, Galiano 109 altos, baños privado, agua caliente, comida excelente.
19306.—7 My.

EDIFICIO CARREÑO

Se alquilan dos hermosos apartamentos, uno amueblado y el otro sin muebles. Con todas las comodidades, ascensor, precios módicos. Informes: Teléfono U-2958.
19300.—4 My.

AMARGURA 54

Gran casa para familias, hay espléndidos departamentos compuestos de 3 y 4 habitaciones. cocina, pisos de mármol y vistas a la calle.
19098 6 my.

DEPARTAMENTO

Se alquila en Romay núm. 25, altos, de la azotea, cuarto, cocina y servicio, agua y luz, por el ínfimo precio de $25. La llave e informes en la librería de J. Albela y Ca. Belascoaín, número 32-B, teléfono A-5893.
19007 2 my

ALQUILERES DEPTS.

DEPARTAMENTO

Habana 51, altos, informan balcón a la calle, teléfono. No falta agua nunca $33 Para profesional o familia y una habitación interior con lavabo de agua corriente $22.
18541 2 my.

ZEQUEIRA 13 próximo al Mercado Unico. Hay departamentos de dos espléndidas habitaciones cocina patio y servicio independiente. Su precio de 25 a 30 pesos.
19099 6 my.

VIRTUDES 16, se alquilan varios departamentos independientes a $35 cada uno. Informes: Villegas 98, altos. Las llaves en la bodega de la esquina.
19052.—4 My.

SE ALQUILAN espléndidos departamentos y habitaciones en O'Reilly No. 32 entre Cuba y Aguiar.
19165 66 11 my.

ALQUILAN DEPARTAMENTOS HABITACIONES

Virtudes núm. 1, precio $32; Cuba número 91, de $10 a $40; Cuba núm. 113, de $20 a $25; Oficios número 10, de $15 a $25; Merced núm. 77, de $15 a $25; Cárdenas número 2-A, de $15 a $20; D. núm. 4, Vedado, de $16; Sol núm.63, hermoso departamento comedor, tres cuartos, servicios sanitarios, $50, Inquisidor núm. 10, de $14.
18768 4 my

Barrios

DEPARTAMENTO de sala, cuarto y cocina, patio y traspatio, con vista a la Calzada, Se alquila por meses y por quincenas. Cristina 40 esquina a Concha.
19507 6 my.

VEDADO, se alquila un apartamento calle Baños entre 17 y 19 edificio Menéndez, compuesto de sala, dos cuartos, baño y cocina de gas.
19659.—8 My.

PASEO 273, se alquilan departamento altos y bajos, con dos habitaciones, cocina y luz servicios independientes. Informan: tienda ropa. Tel. F-4537.
18676.—3 My.

3. ALQUILERES HABTS.

Habana

AGUIAR 92, entre Obispo y Obrapía habitaciones a $12, $15 y $25, con muebles o sin; teléfono y criado. La casa más tranquila y de orden.
19845 16 my

SE ALQUILA una habitación en Obispo 82, altos.
19854 10 my.

EN HABANA 115, altos, se alquilan espléndidas habitaciones con y sin muebles, lavabo de agua corriente y servicio de ropa y limpieza. A-2025.
19867 11 my.

ALQUILO hermosa habitación, hombres solos. Progreso 15, segundo piso
19873 4 my.

CRISTO 17, se alquila una habitación amueblada en $19, una en la azotea en $8.00, agua abundante. Casa familia, altos.
19799 5 my.

EXCLUSIVAMENTE

a hombres solos, se alquilan amplias habitaciones con lavabos de agua corriente desde $16. Independientes Cuba 36.
19842 4 my.

SE ALQUILAN hermosas habitaciones acabadas de fabricar en Galiano No. 132 altos de El Brazo Fuerte, con luz, lavabos de agua corriente y un cuarto de baño moderno. Informan: en la misma; casa de moralidad. En la misma se solicita un socio de cuarto de buena confianza.
19710 7 my.

SE ALQUILA para hombres o señoras solas una habitación en la azotea en $15. Rayo 58, altos entre Reina y Estrella.
19724 3 my.

MONTE, 69

Frente al Campo Marte, el mejor lugar de la Habana, habitaciones a 10, 12 y 15 pesos.
19490.—2 My.

EDIFICIO "CALDERON" Chacón No. 2

Se alquilan amplias habitaciones, con lavabos de agua corriente a hombres solos y matrimonios sin niños.
19575 4 my.

HERMOSAS HABITACIONES

Muy claras y muy frescas, para hombres solos, se alquilan en Desague 72 entre Franco y Subirana.
19568 6 my.

SE alquila una hermosa habitación, fresca, a hombres solos, de formalidad con o sin muebles; es casa de garantía en Belascoaín 41, altos entre Neptuno y Concordia.
19405 3 my

INDUSTRIA 118

Se alquilan habitaciones y departamentos, frescos y ventilados a precios razonables. Teléfono A-9343.
18983 3 my.

SOL 79, habitaciones $10; $15; $20; una accesoria, propia para negocio y vivienda. Servicio independiente $40. Dos meses fondo, luz toda la noche. Abundante agua.
18909 9 my.

ALQUILO habitación amplian y fresca y abundante agua, con lavabo de agua corriente, también hay ducha caliente, se prefiere hombres solos. Jiménez, Bernaza 41, altos.
18634.—2 My.

CALLE ZULUETA 32, pegado al teatro Payret, se alquilan magníficas habitaciones a personas de moralidad. Aguiar 57. Cuarteles 1. Cuba 80. Cuba 120. Compostela 110. Esperanza 117. Manrique 163. Calzada del Cerro 607. Recreo 20. Velázquez 9. Lagunas 85. Animas 129. Gervasio 27 Virtudes 140. Vedado, 1 No. 11. Baños 2, esquina Tercera. Baños 12 esquina 1a. Quinta No. 48. Quinta 69. A No. 3. Diez No. 6. Nueve 150. Nueve 174. Dieciseis No. 156 entre 15 y 17. Once 83 esquina 16. G 192 y 52 y Aguacate 122.
17853 3 my.

ALQUILERES HABITACIONES

EN Aguacate 47, altos del Dandy se alquilan habitaciones con y sin muebles, servicio de ropa y limpieza a 20 pesos, hay con balcón a la calle.
19279.—5 My.

HABITACION pequeña, amueblada, fresquísima, con baño, propio, se cede a persona sola de moralidad, con todo servició si lo desean. Hospital 59 altos. Teléfono U-2492.
19298 4 my.

EN CUBA 16, bajos, se alquilan dos habitaciones a hombres solos o matrimonio sin hijos.
19364 2 my.

EN LOS altos de O'Reilly 77, se alquila una magnífica habitación en 11 pesos.
19372 3 my.

SE alquilan habitaciones amuebladas para hombres solos, con toda asistencia, muy buena comida y desayuno. Todo por 30 pesos al mes, casa de moralidad. San Miguel 49 altos, entre Galiano y San Nicolás.
19277.—1 My.

Habana. Se alquilan habitaciones o departamentos para oficina en los altos de la casa Empedrado, 16, Informan: Arellano y Hermanos, Cuba, 50. Teléfono A-8297.
E 826 11 my

SE alquila una buena habitación para hombres solos; hay agua y teléfono. Buena casa. Amistad 98, entre San José y Barcelona.
19418 2 my

EN LOS altos de Crespo 43 A, se alquilan habitaciones con balcón a la calle, lujosamente amuebladas, con todo servicio sanitario, los pagos por días o semanas. Tel. M-5417.
18394 6 my.

NEPTUNO 3 A, altos del café Central, se alquilan dos habitaciones, una interior y otra con vista al Parque Central, muy frescas. Hay luz toda la noche y teléfono.
19088 2 my.

EN Corrales 53, altos del Vesubio, se alquila una hermosa habitación con dos balcones a la brisa, abundante agua, luz y teléfono.
18348.—1 My.

SE alquilan amplias y ventiladas habitaciones en San Rafael 168 B, entre Espada y S. Francisco, puede verse.
19457.—1 My.

PALM BEACHE

Lamparilla 64, se alquilan habitaciones amuebladas, con baño privado, luz toda la noche, entrada a todas horas.
16760 2 My.

Barrios

SE ALQUILA EN LINEA 11

altos entre G y H (casa particular) espléndida habitación con vista a la calle y esmerado servicio.
19606 7 my.

CALLE F núm. 8, Vedado alquilan habitaciones de $13, departamento de $20. Puerta Cerrada número 81, de $11 a $12.50.
18767 6 my

SE alquilan habitaciones en el reparto Almendares 15 entre 18 y 20. Informan en la misma.
19638.—3 My.

JESUS del Monte, casa nueva San Nicolás número 2, se alquila una habitación en $10.
19269.—5 My.

EN casa de familia decente se alquilan dos habitaciones para matrimonio, con todo el confort y buena comida. Calle J y 15, núm. 137, Vedado.
19289 4 my

SE alquila una habitación con o sin muebles, con vista a la calle en la calle 11 y E, Vedado. F-5175.
19249.—3 My.

CUARTOS en Jesús del Monte a $8 con luz eléctrica y buenos servicios. "Villa Jaya", San Luis entre Colina y Trespalacios. Informa: Amalia López.
18665.—1 My.

SE alquila a hombre solo, una hermosa y confortable habitación amueblada. Informan: Teléfonos M-5698 y M-9442.
465—id-7

4.—ANIMALES

TUSAMOS perros, vayan y serán complacidos. Calzada Real 34, Puentes Grandes.
19756.—4 My.

MULOS, VACAS Y CABALLOS

Recibimos el lunes 75 mulos de superior calidad y propios para toda clase de trabajos. Tenemos mulos de uso y bicicletas nuevas, muy baratas. También recibimos 50 vacas Holstein y Jersey de lo más fino que se importa para Cuba, muchas de ellas registradas de pura raza. Tenemos caballos finos de Kentucky; marchadores y de trote a precios muy arreglados. Visítenos y saldrá usted complacido. Vendemos a precios sin competencia Harper Bros. Calzada de Concha 11, esquina a Fomento, Luyanó. Habana.
15647 5 may.

OPORTUNIDAD, se vende un caballo criollo, dorado, lucero, blanco, siete cuartas, buen caballo, se vende en proporción, Informa: Pedro Rodríguez Coll, Aguacate.
18128.—5 My.

5. AUTOMOVILES

Ventas

SE vende un Ford de 10 meses de uso, está en buenas condiciones, se puede ver 7 a 9 de la mañana. Animas 173, tiene el número 8737.
19239.—2 My.

AUTOMOVILES

AUTOMOVIL Packard, 12 cilindros 7 pasajeros, en perfecto estado mecánico, seis ruedas de alambre y gomas en muy buen uso. Lange Motor Co. Ave. de Washington 12. Teléfono U-2614.
19828 3 my.

AUTOMOVIL Buick, último modelo, 7 pasajeros, acabado de pintar y ajustar el motor, gomas en perfecto estado, se vende. Lange Motor Co. Ave. de Washington No. 12. Tel. U-2614.
19827 3 my.

APROVECHEN la oportunidad de hacerse de automóviles Fords garantizados, a precios de situación. Compañía del Auto Universal. Edificio Carreño.
19608 3 my

EN SOLEDAD y San Rafael, garage Chicago, se venden dos Fords en $250 con arranque y en bue nestado. Informa: J. Díaz.
19519 2 my.

SE VENDE un Dodge con cinco ruedas de alambre y cuatro gomas nuevas. Se da barato por no poder atenderlo su dueño. Informan en Príncipe y Carnero, Garage.
19531 3 my.

SE vende, al contado o a plazos un camión sinfín, marca Ford, con carrocería cerrada casi nuevo. Informan Teléfono I-3939.
19258.—5 My.

TALLER DE MECANICA, DE CLEMENTE HUERTOS. CONCHA Y VILLANUEVA. TEL. I-5926

Se vende un Packard 3 1|2; un Republic, 1 1|2; un motor Waterloo 1 1|2 H. P. Un generador Oxwell, acetileno; un taladro eléctrico; piezas de uso para Pizarro y otros camiones; una caja volteo para White; diez cadenas para Mack de 5 toneladas Todo reconstruido y garantizado.
15026 1 my

GANGA, vendo un automóvil Hudson de 7 pasajeros, ruedas de discos. Está casi nuevo, Alvarez. Tel. M-8841.
19263.—3 My.

Accesorios

ESPIRITU MOTOR

Para automóviles y cocinas. Se sirve a domicilio a 20 centavos galón. Mínimo que se despachan: 20 galones. Exija que se lo pesen para que vea que tiene 100 grados. El chauffeur lleva el alcohómetro. Teléfono I-3617. Concha 3. Compañía Destiladora Gancedo.
19023 26 my

6.—BONOS Y CREDITOS

Compras

CHEQUES NACIONAL

Compro grandes y pequeñas cantidades. Antes de vender véame, le haré la mejor oferta. Manzana de Gómez 318. Manuel Piñol.
17567.—16 My.

COMPRO CREDITOS DEL GOBIERNO

Aprobados por la Comisión de Adeudos: Cualquier cantidad. No venda sin mi oferta. Manzana de Gómez 318. Manuel Piñol
16505.—10 My.

7.—COMPRAVENTA OBJETOS

APROVECHEN. Liquido los materiales de una demolición de un cuarto de manzana en la calle de Paula No. 12, cerca del muelle de Luz, todo en buenas condiciones, puertas de tableros y españolas, tablas, tirantes y viguetas, losas de azotea y portal y mosaicos, servicios sanitarios. Paula 12 Habana.
19719 23 3 my.

VENDO caja contadora en ganga, garantizada y una de hierro también en ganga pero al contado. Vista hace fé. Trabadelo, Crespo y Animas, café de 2 a 4 y de 8 a 10, noche.
19623.—2 My.

SE vende una cocina de gas "Vulcan" 4 hornillas, horno y asador, casi nueva y muy barata. Concordia 37, bajos.
19427.—2 My.

SE VENDE

Un carro de reparto, grande, cerrado, con su pareja de mulas de siete cuartas, todo junto o separado. Informan Martí 6, Guanabacoa. Tel. 5121.
19479 8 my.

LIBROS, compro y sirvo a domicilio rápidamente en automóvil la suscripción de diarios y revista españolas. Prensa Hispana, Estrella 6 1|2. Teléfono M-5697.
19408 13 my

MAH-JONGG. Liquidamos juegos finos en precios de ganga desde $1.00 a $10. Sevilla-Biltmore Antique Shop
19337 4 my.

SE vende una cocina de gas en buen estado de poco tiempo de uso, con 4 ornillos y dos hornos, por no necesitarla. Muralla 103, segundo piso.
19241 2 my.

GANGA. Se venden tres ventiladores de paletas, de corriente 110 y 220 en buenas condiciones. Apodaca 58 entre Suárez y Revillagigedo.
19178 6 my.

SE VENDEN

Se ofrecen en venta a precios reducidos, vapores para carga y pasajeros (excursionistas), remolcadores, yachts, goletas con motores y sin motores, de todos tamaños y capacidades, barcos tanques, lanchas y dragas. Pídase/ informe a Luis F. de Cárdenas, Oficios núm. 12, edificio "Calle" departamentos números 310-313.
18474.—2 My.

AVISO. Se venden máquinas de coser Singer de todas clases, las hay nuevas, superiores. Precios desde $30 hasta $9. Aprovechen ganga. Habana, 108 bajos. Se pueden ver a todas horas.
19419 5 my

COMPRA-VENTA OBJETCS

COMPRAMOS cajas de hierro, archilos y muebles de oficina, pagándolos más que nadie. Llame al Teléfono M-8285.
19395 5 my.

QUEMAZON. Se vende un sillón de barbería Koken en buenas condiciones. Apodaca 58 entre Suárez y Revillagigedo.
19176 6 my.

VENDEMOS los enseres completos de una fonda con su cocina de hierro todo en buenas condiciones. Apodaca 58 entre Suárez y Revillagigedo.
19177 6 my.

8.—DINERO E HIPOTECAS

DINERO en hipoteca, doy 7% Habana, Vedado, fabricación con buena garantía, cualquier cantidad. Negocio rápido. Informan: Villegas esquina Amargura, de 3 a 5 casa efectos sanitarios.
19780.—5 My.

DINERO

En pignoraciones sobre joyas interés económico y en todas cantidades. La Nueva Mina, de Bahamonde y Fernández, sucesores de Ricardo Rivera, Bernaza 8, teléfono A-3662.
E 1148 31 my

HIPOTECAS, doy dinero desde $500, $1.000; $5.000; $25.000 y una $150.000 juntos o en partidas, de $10.000 en buenas condiciones, para la Habana y sus barrios. Tengo 50.000 pesos para fincas rústicas. Habana 60 bajos, de 8 a 10 y de 1 a 5, no corredores.
19786.— My.

SE TOMAN $5.000 en primera hipoteca en una casa de nueva construcción que costó fabricarla $7.000. Informan F-5123.
19838 6 my.

DINERO al 7 0|0 con facilidades de pago. Para Habana y Vedado a otro interés, para todos los barrios de la Habana y sobre fincas rústicas. Operaciones rápidas. Informes Cuba 24F. Tel. A-0220.
19865 6 my.

M. RICO, GALIANO 117 TELEF. M-2000

Dinero para hipoteca. Tipo bajo. Véame o avíseme.
E. 1026—My 7

Tomo 500 pesos y 1,000, pesos con doble garantía, más detalles. Trabadelo, Crespo y Animas, café de 2 a 4 y de 8 a 10 noche.
19624.—2 My.

SIN corretaje al 7 por ciento 30.000 pesos juntos o fraccionados, en primera hipoteca sobre casas en Habana y Vedado, 2, esquina a 19, de 9 a 11. F-1209.
19264.—4 My.

DINERO al 6 y medio, tengo para hipoteca en cantidades, grandes y pequeñas, solo exijo buena garantía. Triana, Franco 6. Teléfono U-4217.
1882.6—2 My.

HIPOTECAS DESDE EL 7 0|0

Hago en las mejores condiciones. Dinero en todas cantidades. Operaciones en 24 horas, escritorio Suárez Cáceres, Habana 89. Teléfonos M-2095 y I-1858.
19236.—7 My.

DINERO para hipotecas al tipo más bajo de plaza, en todas cantidades, con la mayor reserva y prontitud. Miguel F. Márquez, Cuba 50.
E 730 Ind 16 mz

CLAUDIO R. ARELLANO

Dinero en Hipoteca

Tel. A-8297. Cuba, 50.

E. 706.—27d-5

DINERO TENGO

En todas cantidades, para dar en primera hipoteca, desde el 6½ por ciento, según punto y garantía. Manzana de Gómez 318. Manuel Piol.
17566.—16 My.

TOMO en primera hipoteca $30,000 al 10 0|0 en tres fracciones sobre 24 casitas en construcción de cielo raso; inmejorable garantía, concluídas, estas, pdomedio de renta $600 mensuales. Valor verdad de la finca 55 a 60 mil pesos. Informan en Vives 91 altos. Ramón Hermida López. Solo trato directamente. Teléfono A-0504.
18462 2 my.

DINERO AL 4% Y CORRETAJE EXTRA 1½% A 2%

Si el negocio lo amerita. Interés desde 4 0|0 según tiempo y condiciones También para fabricar en todas cantidades. Tels. A-4358. M-6263, altos Droguería Sarrá. Sr. Falber. Teniente Rey y Compostela.
18421 6 mz.

HIPOTECAS

Tengo dinero para primeras hipotecas desde $500 hasta $80.000. bajo interés, para todos los barrios. Operaciones en 48 horas. No corredores. Virtudes 128, bajos, entre Escobar y Gervasio.
18864 9 my.

9.—ENSEÑANZAS

FRANCESA, profesora de francés graduada da clases en su casa y a domicilio, F-2437.
19810.—15 My.

FOLLETIN 16

LA MARQUESITA

Por

A. DOURLIAC

Obra coronada por la Academia Francesa

Traducción de

FELIPE VILLAVERDE

De venta en la librería "La Moderna Poesía", Pi y Margall, (antes Obispo) número 135.

(Continúa)

Hay que decir que este loco de Luciano es el enemigo íntimo de mi pobre nodriza y le hace algunas jugarretas que merecen la horca.

Abusa de su credulidad. Recoge para ella todos los anuncios fantásticos y proposiciones absurdas y ridículas que hay en los periódicos y en las paredes. Unas veces era cosa de enviar al ejército del rey Guillermo los gérmenes de todas las enfermedades: tifus, cólera, fiebre amarilla.

Y Cloé abría los ojos, repitiendo: —¿La fiebre amarilla también, amo Luciano?

Otras veces, se trataba de algún subscriptor del periódico, que proponía soltar en el campo prusiano todos los perros rabiosos de la capital

Figúrate el asombro de nuestra fiel sirvienta, cuyo respeto a "lo impreso" conoces bien.

Pero en donde el bromista la hace realmente templar, es el capítulo de los acaparadores.

Todos los días trae historias terribles de personas ahorcadas, fusiladas o ahogadas, por haber ocultado provisiones.

Y Cloé se estremece mirando los armarios y las cajas que contienen las reservas, mientras Luciano añade, negligentemente, tomando un puñado de ciruelas pasas de un cofre:

—Cuando no estoy de servicio soy buen príncipe; pero cuando lo estoy no conozco más que mi consigna y la emparedaré a usted sin compasión.

De todas estas bromas resulta un afecto verdadero entre el atormentador y su víctima,y Cloé no deja de jurar venganza, pero jamás se decide.

No obstante, la presente ocasión le pareció buena y la sirvienta echó la haba en el vaso de su enemigo y exclamó palmoteando:

—¡Amo Luciano, rey negro!... ¡Amo Luciano marido de! Cloé!

Y Luciano fué solemnemente consagrado "rey de Tombuctú".

Y ustedes, buenos y queridos amigos, ¿qué hacen? ¡Cuánto te echo de menos, amiguita Marta! ¿Cuándo nos veremos?

Vaya, dejo a ustedes, recuerdos a todos los que queremos y que nos quieren.

Todos nos reunimos para abrazar a ustedes

Lina de la HANSA"

XIII

SOR LINA

París agonizaba.

Agotadas las fuerzas, que no el valor, habían resuelto intentar un esfuerzo supremo, por el honor, ya que no por la vida.

El 19 de Enero se concentraron las tropas en Neully, Coudbevoie, Asniéres.

El baluarte de Montretou fué asaltado brillantemente y después atacaron el castilo de Buzenval.

El regimiento de Jorge fué uno de los más comprometidos: diezmado por la metralla había perdido la mitad de los oficiales, muertos o heridos.

Sólo el coronel, un veterano de Crimea y de Italia, quedaba derecho y firme en su caballo, como invulnerable a las balas y granadas.

Los hombres caían a su alrededor como espigas segadas por la hoz del segador, mientras él, impasible, daba órdenes con voz breve..

Dióse el último asalto. que se estrelló contra fuerzas diez veces superiores. Al mismo tiempo, masas enormes de artillería hicieron converger sus fuegos sobre los franceses y hubo que batirse en retirada.

Estos, llorando de rabia, retrocedían paso a paso, dando cara al enemigo y, a la manera del jabalí acorralado, que hace frente a los perros, lanzando terribles dentelladas...

Jorge, batiéndose como un soldado avezado a la guerra, iba al fuego con el valor y sangre fría y sereno que le era peculiar, haciendo prodigios de valor, sin que él mismo se diera cuenta, tan tranquilo en medio de la metralla como en un laboratorio.

Luciano lo seguía como su sombra, pero con la exuberancia de su naturaleza, hacía tanto ruido como trabajo, gritando, jurando e insultando a los prusianos y refunfuñando al mismo tiempo contra su amigo, por su manía de exponerse.

Después de esfuerzos heroicos, pero vanos, volvían las tropas en desorden, cuando Jorge se oyó llamar:

—¡A mí, sargento!

El coronel había caído debajo del caballo y no podía desenredarse...

Jorge acudió presuroso; pero apenas había logrado levantarlo, se encontraron rodeados de enemigo...

El coronel echó al suelo a dos con sus pistolas; Jorge, que no había tenido tiempo de volver a cargar el fusil, los acogotaba a culatazos.

Uno de ellos le hundió la bayoneta en el brazo; otro le hirió en la frente. En fin, en el momento en que el tercero apuntaba al coronel, se arrojó delante de éste y recibió la bala destinada a su jefe.

Entonces le abandonaron las fuerzas; una oleada de sangre le subió a la garganta; una nube roja pasó por delante de sus ojos y cayó.

En aquel mismo instante, los franceses, reunidos de nuevo, acudieron en su auxilio y rescataron al coronel, que dió inmediatamente la orden de que transportaran a su salvador a la ambulancia. Pero a ruegos de Luciano, ligeramente herido también, le fué confiado el cuidado de su amigo

... ...

Era ya tarde cuando Lavielle regresó a su casa, triste y preocupado. Las noticias que pudo dar eran muy vagas; pero había encontrado un convoy de heridos y el aspecto melancólico de todos aquellos valientes no era presagio de victoria..

Comieron muy tristes, pensando en los soldados que caían a millares en tierra helada, y los corazones se les oprimieron cuando, terminada la comida, Francisco, descubriéndose, dijo sencillamente:

—Roguemos por los que combaten y por los que mueren.

Y con voz conmovida, invocó al Dios de los ejércitos...

De pronto, pesados pasos hicieron temblar la escalera, y un violento campanillazo interrumpió la oración..

Mamá Julia salió a abrir. Hubo un corto coloquio, un grito ahogado...

Lina se había levantado.

—¡Alguna desgracia!— dijo.

Luciano entró, !muy pálido.

—¿Ha muerto Jorge?

—No. Pero está gravemente herido...

—¿Lo ha traído usted aquí?

—Sí, Usted me lo hizo prometer, y él también me lo había pedido...

—Gracias amigo.

Mamá Julia se deshacía en lamentaciones; Francisco perdía la cabeza. Solamente la joven había conservado toda su serenidad.

—Póngalo ahí—dijo a los que lo habían conducido, designándoles su cuarto.

—Pero, señorita, en el nuestro estaría mejor...

—Padre, quédense ustedes en su cuarto; yo velaré a Jorge con Cloé. He prometido a Marta reemplazarla y así lo haré.

El anciano se inclinó ante aquella voluntad, jamás discutida por él.

Con una calma y una inteligencia perfectas, Lina dió los primeros cuidados al herido mientras llegaba el cirujano.

Llegó, al fin; sacudió la cabeza y, con su rudeza de viejo práctico, dijo:

—¡Pobre muchacho! ¡Para esto no valía la pena de haberme molestado!...

—Usted dispense, doctor, ¿no hay alguna esperanza?

—Mientras hay vida, hay esperanza, pero....

Hizo una mueca significativa.

—En fin probaremos.

Y procedió a la cura.

Una herida se abría por encima de las cejas, señalando con una extensa mancha roja la lívida palidez del rostro; el brazo izquierdo desgarrado colgaba inerte.

—Todo esto no es nada—dijo el doctor, después de haber colocado rápidamente los aparatos—pero esto otro...

Y descubrió el pecho. La bala, formando sedal, había salido por la espalda. ¿Qué destrozos había causado su trayecto?

El doctor sondeó la herida a fin de reconocer los órganos lesionados.

La señorita de la Hansa, atenta y diestra, le servía y ayudaba lo mejor que podía, y el buen hombre, que había empezado por refunfuñar contra "la idea de jugar a las hermanas de la caridad, como se juega a soldados", miró con simpatía a la bella enfermera.

—¡Ya está!... ¿quién va a velar a este mozo?

—Yo, señor.

—¡Usted, señorita!... Buena voluntad tiene, pero no es usted bastante fuerte para pasar noches sin dormir, humedecerle la herida cada cuarto de hora.

Lina sonrió.

—Usted dispense, doctor...

—No podrá usted...

—Lo que se quiere, se puede...

—¡Vaya una mujercita de cabeza! Pero presumo que papá y mamá no permitirán semejante locura.

—La señorita es la dueña—dijo Francisco.

—¡Ah! ¡si los jóvenes son los que mandan a los viejos!...

Lina dió un beso a su tutor, sonriendo.

—¿Es hermano de usted ese buen mozo?—interrogó el doctor.

—Más que hermano, señor—replicó arrogantemente la joven,—porque si fuese hermano mío, no tendría que responder de él más que a mí, más ahora he de responder a su padre y a su hermana.

—¡Bueno!—dijo el médico, vencido por tan enérgica resolución.

Lina escuchó atentamente las instrucciones del doctor, quien prometió volver al día siguiente por la mañana.

Cuando se hubo marchado, dijo:

—Ahora, buen padre, vaya usted a dormir, porque si cae usted enfermo, ¿cómo haría yo para cuidar a todos? Usted es viejo y yo soy joven y fuerte. Cloé me ayudará y atenderemos a todo...

—¿Y yo?—interrumpió Luciano.

—Usted no tiene permiso...

—Dispense usted, y ante todo, también yo estoy herido.

—Pero hombre; ¿y no dice usted nada?

—Sí; ya ve usted que lo digo.

—¿Por qué ha esperado usted a que se fuera el cirujano?

—Porque es un arañazo insignificante para ocuparse en él, pero suficiente para justificar mi ausencia, si fuese preciso.

A pesar de sus protestas, no tuvo más remedio que dejarse curar. No era nada, en efecto, un simple rasguño en la pantorrilla.

M.E.C.D. 2016

MISCELANEA

Academia de Corte y Costura sistema Martí

Directoras señoras GIRAL Y HEVIA, fundadoras de este sistema en la Habana, se dan clases diarias alternas y a domicilio de corte, costura, corsés y sombreros, precios módicos, vendo el método de corte. Neptuno 47.
16550.—12 My.

ESTUDIO MARIANO MIGUEL

ESCUELA LIBRE DE PINTURA

PREMIADO en la Exposición Nacional de Bellas Artes de Madrid, de 1904. Expositor de "Societé de Artistas Frances" de París 1893. Dipoma de Honor del Salón de Otoño de la Asociación de Pintores y Escultores de Madrid 1924. Jurado del Concurto de Aguasfuertes del Circulo de Bellas Artes Madrid 1923

Clases de Pintura Estética y procedimientos del color, Aguafuerte, Repujado en cuero y metal, Batik. Clases especiales para Arquitectos, Militares y profesores de Magisterio.

ESTUDIO
Edificio del
DIARIO DE LA MARINA
Telf. U-3094.
407 Ind.

ACADEMIA Martí, corte costura y bordado a máquina, da clases en su casa y a domicilio. Concordia 223. Teléfono U-2460.
19278.—6 My.

PROFESORA inglesa con título de inglés, francés y pintura, desea encontrar posición, para acompañar señora o señoritas al Norte o a Europa. Teléfono A-0618.
19631.—3 My.

PROFESOR de 1a. y 2a. enseñanza da clases de inglés, prepara para ingreso y teneduría de libros. Clases diurnas y nocturnas en su casa. Sol No. 29, bajos. También va a domicilio. 19502 4 my.

UNA señorita americana que ha sido profesora en las escuelas públicas de los Estados Unidos durante algunos años, desea algunas clases y prepara por los exámenes en inglés. Dirigirse a Miss H. Línea 105.
17692.—2 My.

INGLES y francés. Teoría y práctica Bachillerato. Métodos del Instituto Clases a domicilio. Personales o colectivas en mi Academia. Precios reducidos. Carlos III 219, esquina a Subirana, bajos. Tel. U-4501. Profesor de idiomas. 18921 2 my.

PROFESORA DE INSTRUCCION

elemental y superior, con muy buenas referencias, se ofrece para dar clases a domicilio. Avisos al U-1473.
19226 2 my

ENSEÑANZA INDIVIDUAL Y COLECTIVA

ACADEMIA de Preparatoria, Matemáticas, Física, Química, Gramática y Literatura del Bachillerato por profesor graduado, mucha práctica, bachiller y ex-alumno por oposición de la Escuela de Topógrafos e Ingenieros Geógrafos de España. Preparaciones para ingreso en Escuelas de Cadetes e Ingenieros.

CLASES NOCTURNAS de Gramática, Ortografía, Correspondencia, Aritmética Mercantil, Cálculo rápido.

INGLES, Taquigrafía, Teneduría de Libros por profesor mercantil español educado en Inglaterra. Ambos sexos. Precios económicos. Nuestros alumnos nos recomiendan.
TENIENTE REY 61, ALTOS
entre Villegas y Aguacate
19329 2 my.

PROFESORA inglesa con las mejores referencias, dispone de varias horas para dar clases a domicilio. Dirigirse por carta a Miss Cronin; calle M No. 12, esquina a 13, altos, Vedado.
19492 5 my.

CHARLESTON

Unico campeón de Charleston en Cuba, acaba de llegar. Antes de volver al Norte, dará clases en la Habana. Curso completo $12. Llame a "Charleston". A-1525. 17740 17 my.

ATENCION APRENDER A BAILAR

Para un mes, clases 9 pesos, curso completo, con una señorita americana profesora competente. Enseña Fox, Danzón, Tango y toda clase de bailes También bailes españoles. Un mes nada más. Neptuno 107 altos, primer piso. 18832 5 my.

"ACADEMIA TRUJILLO"

CORRALES 61

Clases de Mecanografía, Taquigrafía, Teneduría de Libros, Inglés, Aritmética, Cálculos Mercantiles, Calgrafía Gramática, Lectura, Escritura, etc. Enseñanza Preparatoria. Clases por Correspondencia.
16527.—10 My.

$7.50 AL MES TRES DE LAS SIGUIENTES MATERIAS

Teneduría de Libros, Taquigrafía Pitman; Gramática Castellana, Inglés; Aritmética; Mecanografía; Dibujo; Lectura; Caligrafía.
Ud. puede por $7.50 matricularse para tres materias y tres horas diarias de clase.
Más informes:
ACADEMIA COMERCIAL ROOSELVELT
Jesús María 122. M-4082.
Habana
18738 3 my.

PROFESORA FRANCESA

con inmejorables referencias se ofrece a familias distinguidas para dar clases de francés en su casa o a domicilio. Tel. M-5498.
18908 9 my.

Academia de inglés "ROBERTS"

AGUILA, 13, ALTOS

Clases nocturnas 6 pesos mensuales. Clases particulares por el día en la Academia y a domicilio. ¿Desea usted aprender pronto y bien el idioma inglés? Compre usted el METODO NOVISIMO ROBERTS reconocido universalmente como el mejor de los métodos hasta la fecha publicados. Tercera edición pasta $1.50.
E. 707.—Ab. 4.

ACADEMIA DE FRANCES, PIANO Y LABORES DE MANO

Clases colectivas y particulares, por Profesoras graduadas de París. Clases nocturnas de 7 a 9 p. m. Se dan también clases a domicilio. Calle 4 núm. 253 entre 25 y 27. Tel. F-2658.
16387.—9 My.

ENSEÑANZAS

SANCHEZ Y TIANT

Colegio de Niñas

AVENIDA DE SIMON BOLIVAR, ANTES REINA. Nos. 118 y 120.

La parte más alta de la Habana, 20 años de fundado. Bachillerato, enseñanza superior y primaria. Veinte afamados profesores. Alumnas internas, medio pupilas y externas. Teléfono A-4794. Se facilitan prospectos.
13854-55 30 sep.

PROFESOR MERCANTIL

Clases particulares de Teneduría de Libros y Cálculos mercantiles a cargo de un experto contador. Método práctico y rápido .Curso especial para alumnos adelantados. Clases por correspondencia. Se otorga título. Informes: Sr. Orfila. Cuba 113 (por Jesús María). Dptos. 17 y 18. (Segundo piso). 18560 7 my.

BAILES. WILLIAMS. A-1525 BAILES ESPAÑOLES CON CASTAÑUELAS

Para el teatro $10 mensuales en grupo. Aprenda de una vez para siempre el Charleston, el tango y todos los bailes de salón que usted quiera y tome todas las clases que neceste hasta que aprenda a la perfección; 3 personas pueden aprender 8 bailes distintos, cada una $8 o $12 una sola persona. Curso completo. Garantía. Si después de aprender estos bailes encontrase dificultades al bailar por los salones, vuelva de nuevo a tomar otro curso, que no se le cobra nada. Paga una sola vez. Clases particulares en mi casa de familia o a domicilio. No hay Academia. Apartado 1033. Teléfono A-1525. Prof. Williams.
16372.—9 My.

GRAN ACADEMIA COMERCIAL DE IDIOMAS, TAQUIGRAFIA Y MECANOGRAFIA, UNICA PREMIADA EN EL CONCURSO PROFESIONAL CELEBRADO EL 28 DE MAYO DE 1922. COLEGIO ELEMENTAL Y SUPERIOR. DIRECTOR: LUIS B. CORRALES. LOMA DE LA IGLESIA DE J. DEL MONTE. TELEFONO I-2490. CLASES DE DIA Y DE NOCHE. INTERNOS. EN TODAS LAS LIBRERIAS Y EN ESTA ACADEMIA SE VENDE LA UNICA ARITMETICA MERCANTIL PRACTICA, CON PROBLEMAS DE TENEDURIA DE LIBROS, MAS UTIL Y MAS BARATA QUE SE CONOCE.
E 851 30 ab.

10.—EMPLEOS-DEMANDAS

Agentes

DOS vendedores para bodega, artículo fácil, buena comisión; es necesario tener ganas de trabajar. También vendedores con carretilla de mano. Animas 63, altos, de 6 a 7 p. m.
19420 3 my

DE DIEZ A VEINTE PESOS DIARIOS

Ganan nuestros agentes tomando pedidos de Calcetería, Corbatería, Ropa interior para señoras. Telas de seda, Corsetería, Vestidos, Capas de agua, etc., etc. Trabajo fácil. No se requiere experiencia. Nosotros enseñamos a trabajar y suministramos los muestrarios. Sólo exigimos buenas referencias. Quedan pocas vacantes. Solicitamos agentes solventes para cubrir algunas plazas en provincias, teniendo oferta especial para agencias fuera de la Habana. Dirigirse Cuba No. 68, Habana. Tel. M-9218.
19318 4 my.

NECESITAMOS VENDEDORES

Tenemos dos plazas disponibles para buenos vendedores de Licores de importación española. Damos $15 semanales de sueldo y buena comisión y si los que cubran estas plazas dan buen promedio de venta subiremos este sueldo a $20, $25 o $30 semanales, según merezcan. Es una magnífica oportunidad para quien sea trabajador y quiera prosperar Son indispensables buenas referencias. No molesten los no capacitados. Rivas y Ca., S. en C., Lamparilla 14.
19160 3 my.

SOLICITAMOS personas de buena presencia y con suficiente preparación para actuar en calidad de vendedor. Es indispensable la presentación de referencias de dos o tres firmas. Magnífica retribución para el que reuna las condiciones que exigimos. Todos los días de 4 a 6 de la tarde menos los sábados. Texidor Company Limited. Ricla 27. Habana. E 778 30 d 25 ab.

Varios

SE NECESITA un joven para dependiente de tienda de ropa y confecciones. La Casa Alaska. Egido 27.
19860 4 my.

SE SOLICITA una persona que tenga experiencia de comisionista para darle trabajo en una oficina a base de comisión sin sueldo. Escríbase dando referencias y detalles de práctica al Apartado 1502. Ciudad.
19720 2 my.

11.—EMPLEOS-OFERTAS

Tenedores de Libros

TENEDOR DE LIBROS con buenas referencias, se ofrece para llevar contabilidades por horas. M. Segura. Trocadero 33. 19840 5 my.

TENEDOR de libros competente y práctico con muy buenas referencias, se encarga de toda clase de contabilidades y también se ofrece para desempeñar puesto fijo o por horas. Por carta o personalmente a L. Jaimes. Habana 123, primer piso.
19871 4 my.

Varios

COMERCIANTE con mucha práctica, persona honorable, ofrece sus servicios como corresponsal o traductor. Entiende el alemán, inglés, francés y español. Ofertas al señor C. V. Apartado 874. Habana.
19428.—3 My.

ESPAÑOL con grado, desea colocarse Farmacia, población, iría interior, practicó algo. Sin pretensiones. Escribir F. O. Club Iberia. Zulueta 36 D.
19578 2 my.

12.—ESTABLECIMIENTOS

Arrendamientos

SE ARRIENDA en el mejor punto de Galiano 68, casa de huéspedes, una hermosa cocina de gas, con batería completa y buen comedor. Teléfono: M-7023. Su dueño, Fernández.
19870 4 my.

Ventas

ESTABLECIMIENTOS, vendo buen local para establecimiento en Neptuno. Muñiz. M-3554.
19751.—7 My

ESTABLECIMIENTOS

LO MEJOR EN BODEGAS CANTINERAS, BARRAS, CAFES Y LECHERIAS: SUAREZ, CERRO, 537

Entre Tejas y Buenos Aires. Negocios limpios, con buenos contratos. Venga a verme con lo que tenga de contado, no se deje engañar comprando chivos. Informes gratis.
19748 11 my.

SE VENDE

UN NEGOCIO QUE DEJA POR LO MENOS MIL PESOS DE UTILIDAD MENSUAL. NO PAGA ALQUILER, MAGNIFICA ORGANIZACION; SE INSTRUYE AL COMPRADOR EN EL MANEJO DEL MISMO. SI NO APORTA POR LO MENOS TRES MIL QUINIENTOS PESOS QUE NO SE PRESENTE. INFORMAN: SAN RAFAEL 99, DE 9 A 11 A. M. Y DE 4 A 6 P. M.
19770—4 My.

SE VENDE una casa comidas que hace esquina. También se admite un socio, abre dos puertas para cada calle. Tiene 25 abonados y cantinas. Se abrirá esta semana. Pase a verla y le gustará. Revillagigedo y Diaria 157.
U H 19868 3 my.

FEDERICO PERAZA

Café Los Alpes. Reina y Rayo. Teléfono A-9374. Vendo y compro toda clase de negocios y doy dinero en hipoteca. Un hotel en $2.000, una carnicería en $2.000. Vende media res.

Vendo esquinas en el Cerro y Jesús del Monte. Infanta, Estevez, Santos Suárez y en la Habana.

BODEGA EN CALZADA

Vende garantizado $80 diarios paga de alquiler $40, es un buen negocio para el que quiera establecerse. Para informes: Peraza. Reina y Rayo. Café. A-9374. Los Alpes.

OTRA EN MARIANAO

Deja $250 mensuales precio $6.000 no paga alquiler; tiene comodidades, para familia. Se dan facilidades de pago. Informan: Tel. A-9374.

VENDO BODEGAS

desde $1.000 hasta $25.000 en la Habana y sus barrios. Se dan facilidades de pago. Informa: F. Peraza. Reina y Rayo. Tel. A-9374.

VENDO CAFES, FONDAS, CASAS

de huéspedes de todos precios. Informa Peraza. Tel. A-9374. Vendo dos carnicerías, muy baratas en el centro de la Habana. Informa Peraza. Teléfono A-9374. 19781.—13 My.

GANGA

Vendo mi bodega sola en esquina, ventajoso contrato, poco alquiler. Tiene comodidades para familia. Venta diaria $135, solo de cantina y lunch Se da a prueba. La vendo por tener dos más, con poco dinero al contado. Informes en el Tel. I-6447 Preguntar por su dueño. 19815 5 my.

HORROROSA GANGA

Vendo mi café, cantina, bodega y bomba de gasolina, venta diaria $135 Se da a prueba. Informan I-6447. Pregunte por el dueño. 19817 5 my.

LECHERIA EN CALZADA

Donde hay doble línea, hay contrato, módico alquiler, venta diaria 35 pesos, precio 2.750 pesos. Más datos, Trabadelo, Crespo y Animas, café, de 2 a 4 y de 8 a 10, noche.
19625.—2 My.

BODEGUEROS, esto es ganga verdad. Vendo mi bodega, tiene buena venta, buen contrato y poco alquiler. La doy con poco de contado. Infrman: 4 y Pasaje, C. Buena Vista.
19627.—6 My.

POR la tercera parte de su valor se vende un cine con tres aparatos proyectores y una patente moderna en perfectas condiciones, 250 sillas plegadizas, una pianola y una planta eléctrica marca "Expuse" de ocho caballos de fuerza, dándole un promedio de 500 lámparas de a 25 bujías, en magníficas condiciones, se garantiza y se da todo en $1.500 y también se vende la planta por separado que está en inmejorables condiciones, como nueva. Informa el señor Alfredo Morales, En Catalina de Guines, barbería. 19650.—4 My.

SE VENDE un magnífico establecimiento en lo más céntrico de la calle de Obispo. Trato personal. Dirijase al Apartado 830. Tel. A-2296.
19630 3 my.

BUEN negocio. Vendo una bodega y fonda en el centro de la Habana; tiene seis años de establecida: es apropiada para un matrimonio o dos socios; la doy en 2.200 pesos, que vale el doble. También vendo la bodega sola. No puedo atender a los dos negocios; es negocio serio y hay buena casa, barata y contrato. Vea este negocio. Informan Acosta 88, Agencia. 19664 3 my

EN $4.000 vendo mi café cantina. Está montado a la moderna. Tiene buen contrato y paga poco alquiler. Es una ganga. Está a una cuadra de la calle Obispo, punto de lo más céntrico de la Habana. Véalo y se convencerá de la verdad. Más informes S. Rodriguez. Empedrado 34. No palucheros. 19558 3 my.

ESTABLECIMIENTOS

En el mejor punto de la calle de Reina se vende un importante establecimiento, o se admite un socio, largo contrato, buen alquiler, por desavenencia de los dos socios. No se admiten palucheros. Se dan y toman referencias. Para detalles: I. Cristofol. Apartado 2551.
19540 6 my.

CAFE Y RESTAURANT

Vendo en el centro de la Habana, muy acreditado, deja $800 mensuales; lo doy a prueba, contrato largo, alquiler barato; quiero comprador serio. También cambio por finca urbana o rústica, radio de la Habana. Puede verme y daré detalles. También vendo una cantina de $25.000. Informes Salud No. 1, Miguel López a todas horas en la cantina.
18971 3 my.

VENDO CAFE $7,500

Mucha cantina 75 a 8 pesos diarios y una vidriera tabacos $1.200, contrato largo en la calle Galiano. Informan Salud No. 1. Café. Meizoso y López
18975 2 my.

SE vende una gran farmacia con magnífico contrato, en el mejor barrio de la Habana, en menos de su justo precio, por causas especiales. No se dan informes por teléfono. Aldaya y Bofill, Droguería Sarrá.
18769 1 my

BODEGA

SOLA EN ESQUINA

Cantinera en $3.500 al contado y $3.500 a plazos cómodos. Tiene comodidades para familia, paga poco alquiler, vende de $65 a $70 diarios. Buena oportunidad. Informan: Teléfono A-9392, pregunte por Andres Gómez. No corredores.
19282.—5 My.

ESTABLECIMIENTOS

VENDO bodega cerca de la Habana, vende $40, contrato cuatro años, prorrogables, paga $23. No curiosos, precio barato. Animas 63. altos, de 6 a 7 p. m. Teléfono A-0671.
19421 3 my

POR desavenencia de socios, se vende una carnicería antigua y de buena clientela. Informan: Matadero Industrial, señor José Arrojo. Matanza de Oscar Díaz.
19658.—6 My.

VENDO CAFE

y Fonda, contrato cinco años, muy barato. De Alfredo Marne. Consultorio El Abogado del Comerciante. Habana 98. 17768 14 my.

BUENA OPORTUNIDAD

Vendo dos vidrieras-mostradores en magníficas condiciones una grande y otra más pequeña. Las doy baratas por no necesitarlas. Manrique 64. Tel. M-3122. 19333 5 my.

TINTOREROS, se vende una magnífica tintorería muy cerca de los Cuatro Caminos y de Monte. Le quedan 5 años de contrato y casi no paga alquiler, es verdadera ganga por tener que embarcar. Informan en Vives y Carmen, bodega, pregunte por el dueño. 19243.—5 My.

POR tener que embarcarse su dueño se desea vender una tienda de confecciones, bien acreditada. Informan: Reina 50. 18509.—1 My.

SE VENDE UN TEATRO

que se dedica actualmente a Cine, o se admite a un socio que tenga algún dinero. Está situado en el barrio más próspero de la Habana y está espléndidamente montado. Informa: F. de la Cruz. DIARIO DE LA MARINA, o llame por los Teléfonos U-2385 o A-3856. Trato directo con el dueño.
A 11006 4 my.

BODEGA

Se vende mucho, porvenir. Informan Máximo Gómez 143. Guanabacoa.
16037.— 7 My.

SE VENDE magnífica bodega San Francisco y Delicias, una cuadra Jesús del Monte. Hay buen contrato y alquiler sale $15.00 la bodega. Los mismos informan. 17675 2 my.

VENDO mi taller de mecánica completo, con aparatos y trasmisiones, infinidad de herramientas de mano y materiales. Véase en Habana 103, Roselló. Habana. 15624 5 my

CARNICERIA, vendo Serrano y San Bernardino. Vende media res grande. Se da barata por no poderla atender. En la misma informan.
19020 1 my

LIQUIDO REGISTRADORAS

desde $25. Setenta modelos distintos, garantizados. Si pagan al contado, llevan gangas. Necesito local para nuevos modelos. Aprovechen comerciantes esta oportunidad. Campanario, 89.
18762 24 my

13.—FINCAS RUSTICAS

Arrendamientos

SE ARRIENDA una finquita 25 kilómetros esta capital, guaguas cada 15 minutos de la Víbora, en carretera, dedicada a tabaco, crías de aves y frutos menores, buena casa de vivienda, media caballería $30 mensuales, 3 cuartos $45. Terreno colorado, alto y llano. Contrato por años. Informan Domingo. Aguiar y Cuarteles. Lechería. Teléfono M-6357.
19760 4 my.

SE ARRIENDA O VENDE

Finca, Asiento Corral Nuevo, barrio del mismo nombre, (de Matanzas) Lindero Norte camino real de Corral Nuevo, tiene manantial y pasa la carretera. Informan San Lázaro 482.
16879 12 my.

SE arrienda hermosa finca con yerba del paral y una buena vaquería de 150 litros diarios que se vende barata. Da a la carretera cerca de la Habana, renta $125 pesos mensuales. Dirección: Tejar "La Criolla" Puentes Grandes, de 7 a 11 y media de la mañana. Teléfono FO-1088.
19248.—3 My.

Ventas

FINCAS de campo. Vendo en San Antonio de los Baños, 2 caballerías de 1ª con chalet de mampostería, ortalizas, etc., platanal en $17.000; 8 caballerías de 1ª en Jaruco, con 4 de cana en $35.000; 4 caballerías en Cabañas, Costa Norte, frente al mar; $10.000; 2 caballerías en Wanajay, frente carretera, en $17.000; 3 caballerías en Caimito divididas por la carretera en $27.000; 20 caballería, medio kilómetro de poblado, con línea y paradero, de potrero con pozos en la provincia de Matanzas, en $15.000, con facilidades. Sr. Muñiz. M-3554. Aguila 70, de 1 a 4.
19752.—5 My.

FINCA en carretera, cerca de S. Antonio de los Baños, de dos caballerías menos cordeles, alguna piedra, propia granja avícola, buenos terrenos para millo maíz, frutos menores y tabaco. Dos viviendas, casa tabaco, buen pozo con manantial magnífica agua. Muchos árboles frutales todas clases; 400 palmas cercada toda de piedra. Trato directo con comprador. Dirigirse a Alfredo M. Lago, Maceo núm. 1, S. Antonio de los Baños.
19653.—3 My.

BONITA finca de una caballería; terrenos colorados; arboledas, palmas; pozo fértil con aparato, dos cubos y tanque. Casas, vivienda, una curar tabaco. Dos kilómetros carretera y pueblo. Término Guira de Melena. $4.800 Alfredo M Lago, Maceo 1, teléfono 87, San Antonio los Baños.
19652.—3 My.

14.—FINCAS URBANAS

Compras

ME URGE la compra de una casa de lujo de $20.000, en los Repartos de Kohly, Alturas de Almendares o Nicanor del Campo. Beers and Company. O'Reilly 9 1-2. A-3070 y M-3281. 18538 1 my.

COMPRA Y VENTA DE CASAS TERRENOS Y FINCAS RUSTICAS

DINERO EN HIPOTECA

MENDOZA Y CA.
Corredores.
Obispo 63. Habana.

Dirigirse al Sr. Cruz Muñoz
Teléfono M-6921
Horas, de 9 a 11 a. m.

E 941 30 d 1 my

MANUEL LLENIN

El DIARIO DE LA MARINA recomienda a este acreditado corredor, compra y vende casas ,solares y establecimientos. Figuras 78. Teléfono A-6021. 19302.—7 My.

Fabricación

Gabriel Prats y Ca., fabricaciones, reedificacones de casas de maderas y ladrillos a plazo y presupuestos gratis. Octava entre Dolores y Concepción. Teléfono I-4493.
19042.—26 My.

FINCAS URBANAS

Ventas

SE vende, en el Reparto La Sierra, calle Cinco entre Seis y Ocho, una casa cómoda y bien construída. Precio atractivo y facilidades de pago si se desean. Informes: José F. Barraqué, en Siete esquina a Cuatro. La Sierra, teléfono FO-1423.
19741 6 my

SE VENDE, Reparto Esperanza, Casal y Cisneros, 600 metros, de esquina, con una casita de 4 cuartos. Se dan muy baratos. Facilidad de pago. Informan Campanario 103. Martinez.
19771 11 my.

Se vende uno en una de las mejores calzadas, paga alquiler 45.00; venta diaria $65. Se da muy barato. Informes Rafael Galiana. En O'Reilly y Aguacate. Departamento No. 306. Teléfono A9109.
19890 4 my.

OCASION, en Miramar esquina a $6.25; casa antigua calzada de Jesús del Monte lado Concepción en $7.000; casa moderna calle Virtudes monolíticos 2 plantas, en $17.000; casa moderna calle Universidad, 2 plantas renta $100 en $12.000. San Joaquín, nueva, techos madera, S. comedor, 4 habitaciones, en $9.000: casa moderna, sala, comedor, 4 habitaciones, en Stos. Suárez, en $7.500; casa moderna calle Escobar, 2 plantas, 6x26, en $22.000; 2 casas modernas, de 2 plantas en Consulado, en $34.000; 1233 mtrs. con 26.40 frente; media cuadra Infanta, a $15.00 metro; casa 3 plantas, moderna, decorada Rta. $220 en $25.000; magníficos solares en Miramar y 5ª Avenida a $13 y $15; vendo en Reina 700 mts. terreno con 200 de fabricación, modernos, 2 plantas con cuartería a $100; terreno y fabricación esquina con 320 mtrs. con casa de 2 plantas a 3 cuadras de Galiano a $158 terreno y fabricación, dinero en hipoteca. Jesús B. Muñiz, Teléfono M-3554, Aguila 70, de 1 a 4. 19753.—4 My.

CASITAS en "Sta. Amalia" vendo a una cuadra Calzada $2.250 contado y $700 a pagar en 3 años, portal, sala, saleta corrida, 2 cuartos, cocina y baño. Estrada Mora. Oficina del reparto. 19763.—11 My.

EN $13400 se venden 6 casitas rentando como baratas y siempre alquiladas $140. Informes en la misma. Cofiño. Patria y Zequeira. 19309 5 my.

ESQUINA en la Habana, próxima a Galiano, propia para fabricar, mide 14x28, precio de ocasión. Más detalles. Trabadelo, Crespo y Animas, café, de 2 a 4 y de 8 a 10, noche. No trato con curiosos.
19766.—4 My.

SI USTED necesita vender o comprar casas o solares constituir hipotecas, confíe su asunto al Bufete del doctor Cuba, seriedad y reserva. Perseverancia 51. Teléfono A-9614.
19856 8 my.

CALLE 15, nueva construcción, una planta. Mide 11.25 por 22.66. Jardín, portal, sala, recibidor, hall, 4 cuartos, pantry, cocina, despensa, cuart ode baño cuarto y servicio de criados en $9.000 y reconocer $5.500 al 8 0|0. Miguel F. Márquez. Cuba 50. E 1159 6 my.
FINCA en Calzada, cerca de la Habana, muchos frutales, cercada y con pozo en $5.500. Miguel F. Márquez. Cuba 50.
E 1158 6 my.

EN Marianao ,se vende un chalet, no es grande pero tiene 520 varas de terreno, lo mejor, no hay calor a ninguna hora, se vende barato y se pueden dejar $2.000 en hipoteca. Informan: Real 174, Marianao. Teléfono FO-7081. 19647.—5 My.

SE VENDE a precio de situación la mejor esquina fraile y en lo más alto del Reparto La Sola, calle Milagros, próximo al gran Parque en construcción y a la gran avenida de Santa Catalina. Mide 23.58 1-2 por 47.17 varas. Para más informes dirigirse a la calle 10 de Octubre 615, Sastrería. Juan Rodriguez, antes Jesús del Monte, Víbora. 19613 4 my.

EN LO MEJOR de la Calzada del Cerro 552 esquina a Peñón, se vende o se alquila un hermoso y elegante chalet, propio para familia de gusto, con gran garage y traspatio que puede ser útil para una industria o comercio. En la misma informan.
19697 3 my.

VENDO una esquina en la calle Castillo entre Monte y Cristina, dos plantas y una casa al lado, todo en $15,000 Es una ganga. Tiene en los bajos establecimiento. Informa el Sr. González. J. del Monte 22, bajos, de 2 a 6
19700 3 my.

VENDO en Monte casa dos plantas 11x40 metros $50.000. Informa el señor González. J. del Monte 22, de 2 a 6. A-6582. 19699 3 my.

VENDO tis casas. centro, rentando $845, oferta. Vecindad, 112 habitaciones, renta 200 pesos. Oferta. Huéspedes, 30 habitaciones 12 baños Oferta. Aguiar 47 ,primero, derecha, señor Celorio. 19601 2 my

EN 5.500 pesos casa dos plantas, azotea, sala, saleta, dos cuartos cada planta, media cuadra de Monte, ganga verdad. Figuras 78, A-6021, Manuel Llenín. 19474.—2 My.

A LOS QUE DESEEN ESTABLECERSE

Se vende una tienda mixta, con casa propia en una población de la Provincia de la Habana. Es un buen negocio, pero su dueño tiene que ausentarse del país y por esa razón lo vende.
MENDOZA Y CIA.
Corredores
Diríjase al señor Cruz Muñoz en nuestra oficina Obispo 63. Teléfono M-6921.

E 969 ind 11.—Ab.

FINCAS URBANAS

CALLE 13, una planta, solar completo. Jardín, portal, sala, 5 cuartos, hall, 2 cuartos de baño, comedor, 2 cuartos de criados, garage en $15.000 y reconocer igual cantidad al 7 0|0. Miguel F. Márquez. Cuba 50. E 1157 6 my.

CASA en el barrio de Colón, en ganga y un solar en Miramar, también en ganga. Más detalles. Trabadelo, Crespo y Animas, café, de 2 a 4 y de 8 a 10 noche. 19622.—2 My.

PASEO, en la acera de la brisa, vendo casa antigua, fabricada en solar completo a $35 metro. Miguel F. Márquez. Cuba 50.
E 1156 6 my.

GANGA. En $7.850 doy mi casa de la calle de Fernandina a media cuadra de la Calzada del Monte, compuesta de sala, saleta, seis cuartos y demás servicios, estoy dispuesto a aceptar la mitad al contado y resto en hipoteca. Informa. Tel. F-2838.
19586 2 my.

VEDADO. Negocio de oportunidad, calle 17, próximo al Parque, casa moderna, 683 metros, casi todo fabricado renta $300. Precio $43,000 Gerardo Mauriz. Obispo 16. Teléfonos M-8884 y FO-7698.

VEDADO a media cuadra de 23 y próxima a Paseo, moderna, jardín, portal sala, comedor cuatro habitaciones, baño completo, cuarto y servicios de criados $20.000. Gerardo Mauriz. Obispo 16. Tels. M-8884 y FO-7698.

VEDADO, casa moderna con garage a media cuadra de la calle Línea en $16,500. Gerardo Mauri. Obispo 16 Teléfonos M-8884 y FO-7698.

VEDADO, calle 23, esquina moderna, dos plantas independientes buena renta $46.000. Gerardo Mauriz. Obispo 16. Tels. M-8884 y FO-7698.

GRAN RESIDENCIA de esquina calle 17 grandes facilidades de pago. Urge. Gerardo Mauriz. Obispo 16. Teléfonos M-8884 y FO-7698.

VEDADO próxima al parque Medina; 13.66x36; casa moderna; amplia; $30.000. Otra a media cuadra del parque de Medina; solar completo; 5 habitaciones $36.000. Gerardo Mauriz. Obispo 16. Teléfonos M-8884 y FO-7698.
19496 3 my.

EN Octava y Tejar, se venden cuatro casas, portal, jardín, sala, comedor, dos cuartos y baño, cocina y patio. Trato directo con su dueño Felipe Montes, teléfono I-7241. En Lawton y Tejar una de dos plantas. 19018 2 my

SE vende acabada de fabricar, hermosa residencia en la calle 28 y 2 del Reparto La Sierra, esquina brisa, seis habitaciones. tres gabinetes, dos baños, hall, sala, comedor y fumador y demás servicios, todo muy amplio y muy decorado, 2.500 varas terreno; garage para tres máquinas, tres habitaciones criados; el tranvía al lado, lindando con Miramar. Razón en la misma, teléfono F. O. 1542.
19019 6 my

SE VENDE en el punto de más porvenir de la Habana, Calzada del Monte, en la cuadra de Tejas, dos casas de 11x32 m. para fabricar. Informes su dueño. Monte 386, altos. No corredores. 19381 4 my.

ESQUIN AYERMA 15 m. FRENTE POR 18 m.

A dos cuadras de la Calzada del Cerro, con cinco casitas por un lado y cuatro interiores, todos los servicios sanitarios rentando $120. Precio todo $7.500. Santa Teresa 23 entre Primelles y Churruca. Tel. I-4370.
18458 7 my.

GUANABACOA

dos cuadras del tranvía, vendo la casa Roloff número 24, en 1.750 pesos de 7 y medio por 35, sin corredor. Su dueño, teléfono A-6292. Armenteros.
18757 4 my

EN lo más alto del Cerro, a dos cuadras del pintoresco parque del Reparto Palatino, ofrecemos dos casas, recién terminadas, construídas por Silva bajo nuestra inspección. Se componen de jardín, portal, sala, comedor, cocina, dos cuartos, y baño completo intercalado, buen patio al fondo. Su precio $6.300, $1.900 de contado y $60.00 mensuales. Viva casa propia, con poco más de alquiler que está pagando. El policía del parque del Reparto Palatino tiene las llaves. Para más detalles, Mendoza y Ca. Obispo 63, teléfono M-7744.

E 992 7 my

EN CALLE Cerrada, a una cuadra Cristina, una planta baja con sala, espaciosa; saleta, tres hermosos cuartos, buenos servicios, bien alquilada en $7.500. Se vende. Informa su dueño Tel. M-7684. 18939 2 my

LOS QUE DESEEN COMPRAR

Magníficas propiedades en la progresista Guanabacoa pueden contar con Ceferino A Cañizares. Máxio Gómez 6. Guanabacoa.
16214.—8 My.

SE VENDE

Casa moderna, en la calle de Fomento letra C entre Municipio y Arango, de dos plantas. Renta $1.200 anuales. Se da barata, pues se necesita el dinero para un negocio. Informa Benigno Alvarez. Imprenta La Revoltosa. Galiano 115, de 3 a 6 de la tarde. 17986 4 my.

PARA renta, linda casita, 2 plantas nueva, pegada Monte y Angeles, cantería, sala, saleta, 3 cuartos, baño intercalado. Renta $150, $18.000. Triana. Franco 6, Teléfono U-4217.
18825.—2 My.

COMPRADORES

Vendo varias esquinas en la Habana de $7.000, $12.000, $18.000 y $40.000 y varias casitas de $3.500, $6.500, $10.000 y $15.000 en buenos puntos y producen buenas rentas. No corredores. Virtudes 128, bajos entre Escobar y Gervasio. 18863 4 my.

BUENA oportunidad de adquirir un sólido edificio de esquina, dedicado a comercio con contrato; gana de alquiler 600 pesos al mes. Mide su terreno 900 metros y le pasa el tranvía por el frente; está situado en la Víbora. Precio $75,000, pudiendo dejar $35,000 en hipoteca: Informa F. de la Cruz en el DIARIO DE LA MARINA o por los Teléfonos U-2385 o A-3856. Trato directo con el dueño.
A 11007 4 my.

FINCAS URBANAS

SE VENDE UNA

Esquina próxima a la Terminal; tiene 800 metros cúbicos. Concordia 195 altos, y Quiroga 5, Jesús del Monte.
18284.—28 My.

EN EL CERRO, VENDO

Casa a media cuadra del paradero con sala, comedor, dos cuartos, servicio sanitario, toda de mampostería en $3.000. Informan: Santa Teresa 23. Teléfono I-4370.
19501.—8 My.

EN EL CERRO UNA CASA DE

construcción moderna, de sala, comedor, tres cuartos, servicio, cocina y luz eléctrica, es ganga en $3.500. Informan en Santa Teresa 23, entre Primelles y Churruca. Tel. I-4370.
18449 7 my.

EN EL CERRO, AVENIDA

Primelles, vendo una esquina de 13.80 de frente por 42 metros de fondo, propio para industria a $6.50 metro terreno llano. Informan en Santa Teresa 23 entre Primelles y Churruca. Teléfono I-4370. 18450 7 my.

15.—HOSPEDAJES

Casas de Huéspedes

CASA PARA FAMILIAS OBRAPIA 57

Completamente reconstruída, Los nuevos dueños ofrecen hospedaje a precios módicos. 18844 5 my.

CASA DE HUESPEDES

La que mayores comodidades ofrece por su situación. Acera de la brisa, centro comercial y tranvía en todas direcciones. Buenas, frescas y cómodas habitaciones con lavabo de agua corriente y muy excelente trato. Avenida de Italia (Galiano) 84 altos del Café La Isla.
E-942-10d. 3 Ab.

LA casa de huéspedes Almendares, Carlos III entre Infanta y Ayesterán ofrece amplias habitaciones, con agua corriente desde 10 y 20 pesos hasta $50 con y sin asistencia. Apartamentos para matrmonios dede $80. Sirven comidas a domicilio y admiten abonados al comedor a precios de situación. Buen cocinero y fino servicio. 16642.—10 My.

BERNAZA 36, (Plácido)

Frente al Parque del Cristo, cerca de los teatros y paseos. Gran casa de huéspedes. Se alquilan hermosísimas y muy frescas habitaciones con lavabo de agua corriente y balcón a la calle. Estricta moralidad. Magnífica comida. Baños con agua caliente. Precios módicos. Se habla inglés, francés e italiano.
18468 2 my.

Hoteles

HOTEL VANDERBILT

En la loma de la Universidad. Precios de verano para personas estables Casa de orden y moralidad. Neptuno No. 309 esquina a Mazón.
19553 11 my.

HOTEL MAJESTIC (Belascoaín No. 5)

Este magnífico hotel montado a la moderna, con baño y teléfono en todas las habitaciones y un gran restaurant en el sexto piso con su amplia terraza, ofrece departamentos y habitaciones para familias estables, precios razonables, moralidad absoluta, cocina confortable. Se admiten abonos y también se sirve a la carta. Teléfono Centro Privado M-9845. M-9846.
18982 10 my.

HOTEL "LOUVRE"

SAN RAFAEL Y CONSULADO

La Sra. María Martínez, fundadora de la acreditada casa "Martínez House" ha adquirido el hotel Louvre y lo ha montado con la elegancia, el confort y el lujo de sus antiguos tiempos. Hermosos departamentos y precios económicos. Recibimos abonados al comedor. Teléfono A-4556.
18810.—4 My.

EL MEJOR HOSPEDAJE

Hotel Washington, Virtudes 2 A, frente al Parque Central y Paseo Martí. Espléndidas habitaciones frescas y con balcón a la calle, instalación de servicio higiénicos con agua fría y caliente en los baños, cocina cosmopolita, precios sumamente económicos.
18335.—6 My.

BALNEARIO DE MONDARIZ

HOTEL AMERICA

Servicio esmerado. Confort moderno. Precios económicos. Propietarios Hijos de Signo. Dirección postal y telegráfica: Hotel América. Mondariz.
16954 12 my.

BRAÑA Y EL CRISOL HOTELES

Las mejores casas para familias, todas las habitaciones con servicio privado, habitación y comida para dos personas $75, 80 y 90 mensuales. Crisol, Lealtad 102. Tel. A-9158 Braña, Animas 58. Telf. A-6787.
E 833 30 ab.

EXCELENTE HOSPEDAJE

HOTEL BELOMNT

Industria esquina a San Rafael. Preferido por las familias para su residencia, habitaciones confortables con todo el servicio sanitario. Precios módicos. Prop. J. Castro. Teléfono A-4325.
19667 16 my.

AVISO

El Hotel Roma, de J. Sccarrás, se trasladó a Amargura y Compostela, casa de seis pisos, con todo confort, habitaciones y departamentos con baño, agua caliente a todas horas, precios moderados. Teléfonos M-6944 y M-6945. Cable y telégrafo Romotel. Se admiten abonados al comedor. Ultimo piso. Hay ascensor.
E 935 30 ab.

16.—INSTRUMTS. DE MUSICA

CHASSAIGNE Freres. Se vende un piano de esta acreditada marca; está como nuevo y se da muy barato. El Brillante, Aguila 211.
19778 5 my

AUTOPIANOS sin uso, se venden por cuenta del fabricante completamente nuevos. Tiene acción Standard, es acabado caoba rojo, y de tamaño grande, último y único precio $450: Habana 147, de 8 a 12 o de 1 a 5. Informan. 19655.—3 My.

AUTOPIANO "A EOLIAN"

completamente nuevo, moderno, grandes voces, con 50 rollos y banqueta en 350 pesos. Suárez 34 entre Apodaca y Gloria. La Sociedad.
19571 1 my.

INSTRUMENTOS DE MUSICA

Pianos nuevos a plazos. 10.00 al mes; automáticos $15.00. Victrolas $8.00 mensuales.
JOHN L. STOWERS
San Rafael No. 29.
Telf. A-3962. Habana.
E 812 30 ab.

LIQUIDAMOS victrolas, pianolas y pianos alemanes acabados de recibir, al contado y a plazos. D. Ruisánchez y Ca. Teléfono A-2024.
19598 2 my

SE vende una hermosa victrola tamaño grande. Se da barata con o sin piezas. Paradero de Santos Suárez, Villa Margarita, teléfono A-3376.
19016 11 my

Pianos nuevos de las marcas Majestic, a $340.00, automáticos $450.00, Victrolas a plazos, $2.00 semanales.
JOHN L. STOWERS
San Rafael No. 29.
Teléfono A-3962. Habana.
E 703 31 mz

PIANOS, pianolas e instrumentos al contado y en plazos módicos. Música impresa y estudios para todos los conservatorios Pianos de alquiler, afinaciones y reparaciones. Calidad y bajo precio. Viuda de Carreras y Ca. Prado, 115, teléfono A-3462.
E 834 30 ab.

HOTEL TORREGROSA

OBRAPIA Y COMPOSTELA

No. 65. Habitaciones con baño privado, agua caliente, elevador día y noche. Pensión completa una persona $50, $60, $75, $80 y $100. Tel. A-2426
15667 5 my.

HOTEL SAN CARLOS

Av. de Bélgica. Plaza Ursulinas. Nuestros precios de verano permiten vivir en este hotel con comodidad, fresco y economía. Háganos una visita y será nuestro huésped.
18076 4 mz.

17.—MAQUINARIAS

POR tener que mudarme vendo un aparato de tostar café Rápido Ideal, de 25 kilos con su transmisión completa. También se cambia por solar o casa. Informan Dolores 21, J. del Monte, entre San Leonardo y Enamorados. 19788 4 my

A los Colonos y Hacendados, buena oportunidad, se vende una máquina de arar de sesenta caballos nueva y tres tandes de arados, todo se vende con un cuarenta por ciento más barato que su valor y se entrega caminando: Informes: Pedro Rodriguez Coll, Central Rosario, Aguacate.
18129.—5 My.

18. MUEBLES Y PRENDAS

Compras

SE compran muebles de todas clases. Teléfono M-1924.
18320.—21 My.

Ventas

MAQUINAS "SINGER"

Para talleres y casas de familia. ¿Desea usted comprar, vender o cambiar máquinas de coser, al contado o a plazos? Llame al teléfono A-8381. Agencia de Singer, Pío Fernández.
15225 30 jn.

SE venden algunos muebles de oficina. Informan edificio Banco Nacional 226. 19736 6 my

NO PAGUE LUJO

Pague el mueble nada más, a $75 vendemos bufetes de caoba, 60 x 36, nuevos, de construcción esmerada y barnizado a muñeca, con su silla giratoria. También tenemos de uso a más bajo precio. La Confianza, Suárez, 7, esquina a Corrales, teléfono A-6851.
19749 16 my

LA ROYAL

Almacén de muebles. Vendemos y compramos muebles de todas clases y estilo, reparamos, esmaltamos, doramos y barnizamos, precios sin competencia. Neptuno 230. Tel. U-3772.
19790.—11 My.

VENDEMOS muy baratos dos juegos de cuarto, cama camera, lunas biseladas, cinco piezas nuevos. Dos mesas de comer, dos de cocina, tres baules, seis sillas y dos camas blancas. A. Arias y Consulado, segundo piso del café. 19689 5 my.

GUARDE ESTE ANUNCIO Y GUARDARA DINERO

Reparamos, esmaltamos y tapizamos muebles finos y corrientes, neveras con el mismo procedimiento que de fábrica, sin que le salte la pintura, barnizamos tiendas, fachadas y puertas de calle. S Lázaro 187. M-1301.
19614.—15 My.

DOY en $150 un juego de comedor de caoba que costó $400. Informes: Teléfono A-1219. 19656.—5 My.

VENDO un juego de comedor, fino, caoba obscuro, con filetes bronces, está nuevo. Dirección al Teléfono: A-9335. 19718 4 my.

COMPRAMOS

muebles modernos. Juegos finos casas completas. Pianolas, Victrolas y objetos de arte.

MOBILIARIO DE OFICINA

bureaus, archivos, máquinas de escribir, etc., etc.
Pagamos bien; negocio rápido.

LLAME AL TEL. A-1835
"LA CUBANA"
Casa fundada en 1870
17982.—4 My.

MUEBLES de lujo de caoba, esmaltados y dorados. Especialidad en decorados al gusto del comprador, pues tenemos pintor y dorador en nuestros talleres. El lunes 3 invitamos a nuestros clientes y al público a ver la exposición que estamos preparando. Precios equitativos, al contado y a plazos cómodos. D. Ruisánchez y Ca. Angeles y Estrella, teléfono A-2024.
19599 2 my

POR EMBARCARSE

Se alquila linda casa amueblada, con todas las exigencias modernas, sala, comedor y tres cuartos o se venden los muebles y se alquila la casa. Vedado C, 270, altos, de 1 a 3 p. m. 19438 1 my

A PRECIO de rastro, por embarcarse, vendo seis sillas, cuatro sillones y una mesa, una cama, un escaparate, una mesa y un lavamanos. Informan Lawton 15 y A, bodega, Laureano. 19414 2 my

M.E.C.D. 2016

MUEBLES Y PRENDAS

GANGA

SE VENDEN

200 camas, 200 bastidores de espirales marca Simmons y 200 colchones de crin a precios regalados.

INFORMES:

U-1470

19482.—30 My.

MAQUINAS EN GANGA

Máquinas "Singer" usadas, cosiendo perfectamente, las liquidamos baratísimas. Lealtad 119, bajos. Somos agentes de las Singer nuevas, vendemos plazos, contado, cambiamos y alquilamos. 17961.—19 My.

GRAN MUEBLERIA "EL MODELO"

Tenemos en existencia un gran surtido en muebles de todas clases. Prestamos dinero sobre objetos de valor a módico interés; compramos muebles de uso modernos. Monte 402. Teléfono A-9540. 15881 6 my

ALQUILAMOS MUEBLES

a módico alquiler y vendemos baratísimo.

LA PERLA, PRESTAMOS

Animas 84

17221 14 my

NO COMPRE

muebles sin antes visitar "La Casa Soto y Rivera". Precios sin competencia, juegos de cuarto, cinco piezas 75 pesos; id. comedor 9 piezas, 67 pesos; de sala, 12 piezas, 74 pesos. Gran surtido en piezas sueltas. Ventas al contado y a plazos. Neptuno 211, casi esquina a Marqués González. Teléfono U-2856.

E 1147.—31 My.

PRESTAMOS DINERO "LA NACIONAL"

Sobre alhajas y objetos de arte a módico interés. Se liquidan grandes existencias de joyas y muebles de todos estilos a precios sin competencia, se compran muebles de uso modernos. Villegas número 93. Teléfono A-9915 11664 9 my.

MUEBLES BARATOS "LA MISCELANEA"

San Rafael 115

Escaparates $10, con lunas $25, aparadores $10, modernos $14; coquetas $14; juegos de cuarto $90, con marquetería $100; hay laqueados en esmaltes de sala, de cuarto, de recibidor, de todos precios, piezas sueltas, vitrinas $22; máquinas de coser, relojes, cuadros, camas de hierro de $8, burós, sillería de todos modelos, columnas $2; mesas correderas $8; peinadores, vestidores, sillas americanas en cantidades, lámparas, cheislongs $15; macetas, 6 sillas y dos sillones, $18; libreros, mimbres, juegos de comedor $75 y muchos más muebles, que no se pueden detallar. Precios de verdadera ganga. San Rafael 115. José Guzmán. Teléfono A-4202.

E 827 30 ab.

SE ARREGLAN MUEBLES

Antes de vender o cambiarlos por otros, que seguramente serán más malos, consulte con nosotros; nuestro taller, exclusivamente para muebles de uso, nos permite dejárselos mejor que nuevos; esmaltes, tapices y barnices. Envasamos toda clase de muebles. Manrique 122, "El Arte", teléfono M-1059.

19675.—30 My.

MUEBLES EN GANGA

"La Especial", almacén importador de muebles y objetos de fantasía, salón de exposición, Neptuno, 155, entre Escobar y Gervasio. Telf. A-7620.

Vendemos con un 50 por ciento de descuento, juegos de cuarto, juegos de comedor, juegos de sala, sillones de mimbre, espejos dorados, juegos de tapizados, camas de bronce, camas de hierro, camas de niño, burós escritorios de señora, cuadros de sala y comedor, lámparas de sobremesa, columnas y macetas mayólicas, figuras eléctricas, sillas, butacas y esquinas doradas, portamacetas esmaltadas, vitrinas, coquetas, entremeses, cherlones, mesas correderas redondas y cuadradas, relojes de pared, sillones de portal, sillas giratorias, neveras, aparadores, paravanes y sillería del país en todos los estilos. Vendemos los afamados juegos de meple compuestos de escaparate, cama, coqueta, mesa de noche, chiffonier y banqueta, a $185

Antes de comprar hagan una visita a "La Especial", Neptuno 155 y serán bien servidos. No confundirse, Neptuno 155.

Vendo los muebles a plazos y fabricamos toda clase de muebles a gusto del más exigente.

Las ventas del campo no pagan embalaje y se ponen en la estación.

E 847 30 ab.

EL AGUILA DE ORO DINERO

A módico interés, préstamos en todas cantidades sobre alhajas y toda clase de objetos de valor. Tenemos en liquidación una gran y primorosa colección de prendas de alta fantasía, procedentes de empeños vencidos, precios sin comparación. Teniente Rey núm. 83. Teléfono A-8731.

15062.—3 My.

MUEBLES BARATOS

Ganará dinero si antes de comprar ve nuestro variado surtido en juegos completos y piezas sueltas; juegos de cuarto, marquetería, $110; comedor, $75; sala, $50; saleta $70; escaparates, desde $10; camas $7; cómodas, $14; aparador $14; mesas correderas, $7; sillas, $1.50; sillón $3; y otros que no se detallan, todo en relación a los precios antes mencionados. También se compran y se cambian en

"LA PRINCESA"

S. RAFAEL, 107. Tel. A-6926.

E 871 30 ab.

MUEBLES Y PRENDAS

LIQUIDO REGISTRADORAS

desde $25. Setenta modelos distintos garantizados. Si pagan al contado, llevan gangas. Necesito local para nuevos modelos. Aprovechen comerciantes esta oportunidad. Campanario 89. 18761 9 my

MAQUINAS "SINGER"

Para coser, nuevas, Agencia San Rafael esquina a Lealtad. Tel. A-4522. Ventas contado, plazos, alquiladas, accesorios, aceites, agujas y enseñanza bordados gratis a las clientas, sin fijar día. Si las desea llame al A-4522 y competente empleado le llevará catálogo a domicilio. 19116 11 my.

GANGA. Se vende un lujoso juego de cuarto, Luis XVII de caoba enchapado, con raíz de thuya y aplicaciones de bronce legítimo. Teléfono A-7144. 19404 6 my

AVISO. Vendemos sillas mesas para café y fonda y muebles de todas clases. Apodaca 58 entre Suárez y Revillagigedo. 19175 6 my.

"LA NUEVA ESPECIAL"

Neptuno 191-193, entre Gervasio y Belascoaín, teléfono A-2010. Almacén importador de muebles y objetos de fantasía.

Vendemos con un 50 por ciento de descuento, juegos de cuarto, juegos de comedor, juegos de mimbre y cretonas muy baratos, espejos dorados, juegos tapizados camas de hierro, camas de pino, burós escritorios de señoras, cuadros de sala y comedor, lámparas de sobremesa, columnas y macetas mayólicas, figuras eléctricas, sillas, butacas y esquinas dorados, portamacetas esmaltados, vitrinas, coquetas, entremeses, cherlones, adornos y figuras de todas clases mesas correderas redondas y cuadradas, relojes de pared, sillones de portal, escaparates americanos, libreros, sillas giratorias, neveras aparadores, paravanes y sillería del país en todos los estilos.

Llamamos la atención acerca de unos juegos de recibidor finísimos de meple, cuero marroquí de lo más fino, elegante, cómodo y sólido que han venido a Cuba, a precios muy baratísimos.

Vendemos los muebles a plazos y fabricamos toda clase de modelos, a gusto del más exigente.

Las ventas del campo no pagan embalaje y se ponen en la estación o muelle.

Dinero sobre prendas y objetos de valor, se da en todas cantidades, cobrando un módico interés, en LA NUEVA ESPECIAL, Neptuno 191-193, teléfono A-2010 al lado del café El Siglo XX, Habana.

Compramos y cambiamos muebles y prendas. Llamen al A-2010.

También alquilamos muebles.

E 853 30 ab.

LAMPARAS EN GANGA

Se vende una lámpara de sala de bacarat, muy fina, en $300.00. Una lámpara de comedor, de bronce, en $100. Una lámpara de pie de mármol de Verona, en $80.00. Puede verse en la Casa Vilapiana. O'Reilly y Villegas.

E 830 30 ab.

LA SEGUNDA COMPETIDORA

Préstamos y almacén de muebles. Se realizan grandes existencias de joyería fina, procedente de préstamos vencidos, por la mitad de su valor. También se realizan grandes existencias en muebles de todas clases, a cualquier precio. Doy dinero con módico interés, sobre alhajas y objetos de valor, guardando mucha reserva en las operaciones. Visite esta casa y se convencerá. San Nicolás 250, entre Corrales y Gloria. Teléfono M-2875.

RUFINO G. ARANGO

Se compran y cambian muebles y Victrolas, pagando los mejores precios.

E 832 30 ab.

A PLAZOS

Se venden cajas de caudales de varios tamaños y muebles de todas clases. Préstamos sobre prendas y objetos de valor y arte. "La Hispano Cuba". Teléfono A-8054. Villegas 6, por Monserrate.

DINERO

No reparamos intereses. Préstamos sobre alhajas y objetos de valor.

LA HISPANO CUBA

Villegas 6, por Avenida de Bélgica, antes Monserrate. Teléfono A-8054.

COMPRAMOS

Muebles de oficina, archivos, máquinas de escribir, cajas de caudales y máquinas de coser Singer los pagamos bien. Llame al teléfono A-8054. Villegas 6, por Monserrate. Losada.

E 843 30 Ab.

DINERO

En pignoraciones sobre joyas interés económico y en todas cantidades, La Nueva Mina, de Bahamonde y Fernández, sucesores de Ricardo Rivera, Bernaza 8. Teléfono A-3662.

E 795.—30 Ab.

ARREGLE SUS MUEBLES

En el gran taller de Infanta 106 casi esquina San Rafael. Reformamos toda clase de muebles dejándolos como nuevos y de los estilos más modernos. Contamos con el escultor mejor de Cuba. Barnizamos de muñeca fina, esmaltamos y tapizamos, todos estilos. Especialidad en mimbres, forramos cojines; todo a precios convencionales. Los trabajos se hacen a gusto de los clientes. Pueden llamar Tel. U-3566. 17792 2 my.

MUEBLES Y PRENDAS

LA NUEVA MODA

Juegos completos y toda clase de muebles sueltos, a precios muy bajos. También se cambian en San José 75, casi esquina a Escobar. Tel. M-7429 M. Guzmán. 19380 27 my.

A PLAZOS

Cajas de caudales y muebles, damos dinero sobre alhajas y objetos de arte, no reparamos intereses, La Hispano Cuba, Villegas 6, por Bélgica (Monserrate) Teléfono A-8054. Losada. 19666.—30 My.

INTERESANTE

Si usted necesita comprar muebles, no lo haga sin antes visitar la casa González y Díaz, Neptuno, número 167 teléfono M-8844, gran almacén de muebles finos y corrientes, y ahorrará usted dinero: vendemos al contado y a plazos. Las ventas para el interior, no pagan embalaje, visítenos y se convencerá.

NOTA:

COMPRAMOS MUEBLES

LLAME AL TELEFONO M-8844

E 838 30 ab.

19.—PARA EL HOGAR

FABRICA DE ESMALTAR MIMBRES

Y MUEBLES DE TODAS CLASES

En poco tiempo dejamos sus mimbres o muebles nuevos por muy malos que estén. Empleamos el moderno "Soplete Automizador" que nos permite trabajar BIEN y BARATO. Este es nuestro lema.

LA CASA-CIRIACO

Manrique 64. Tel. M-3122. 18386 6 my.

CAFE TOSTADO O MOLIDO TELEFONO U-1911

PIDALO AL CARACOLILLO

Neptuno 284 entre Hospital y Aramburu. 17267 14 my

MONOGRAMAS BORDADOS

CASA MARIA BLANCO

La única que trabaja con sus dibujos originales. Especialidad en pañuelos y ropa interior a mano. Ropa de cama y mantelerías a máquina. Villegas 49, entre O'Reilly y Obispo. Teléfono M-5174. 16048.—10 My.

20.—PARA LAS DAMAS

SI DESEA vender su mantón, se lo compro, paándole más que nadie; y si necesita uno de lo mejor, se lo vendo mas barato que nadie. Concordia 8 y Aguila. Tel. M-9392.

CORTE el pelo a sus niños por expertos peluqueros, estilo americano y francés. Niños, 50 centavos; niñas, modelos Garzón, Ninón, Juana de Arco, 50 cts. Señoritas 60 cts. Peluquería PILAR. Aguila y Concordia. Teléfono M-9392.

FUERA canas. Obtenga un hermoso color negro o castaño, usando La Favorita, tintura instantánea vegetal a base de Quina. Estuche $1. De venta en boticas y sederías. Depósito: Peluquería PILAR. Aguila y Concordia. Teléfono M-9392.

PARA RIZAR su melena. Tenacillas Marcel, 60 cts. rizadores alemanes 5 cts; redecillas 20 cts; crepé 30 cts.; ganchos 5 cts. Tintura La Favorita $1.00. PILAR. Aguila y Concordia. Tel. M-9392.

PILAR. Peluquería de señoras y niños; peinados $1; masajes 60 cts.; manicure 50 cts.; lavado de cabeza 60 cts.; teñido del cabello desde $5 Corte de melenas 60 cts.. Trenzas, moños, postizos, cabello, Aguila y Concordia. Tel. M-9392.

MANTONES de Manila, mantillas, peinetas españolas, todos colores, trajes típicos de todas naciones y épocas. Pelucas, barbas, bigotes, pinturas, maquillaje para artistas de teatro y cine. Alquiler de disfraces para Carnaval; pelucas y trajes para compañías de teatro y aficionados. PILAR. Concordia 8 y Aguila Tel. M-9392.

15642 6 my.

PELUQUERA, masagista, manicurista y quiropedista que se dedica exclusivamente a señoras y niños, y va a domicilio, avisando a su gabinete establecido en calle B 252½, Vedado. Teléfono F-2690. 19297.—7 My.

TODA MUJER "LABORIOSA"

debe saber borda ren máquinas Singer. Cómprenos alguna y le enseñaremos gratis. Ventas contado, plazos, cambios, alquiladas, accesorios, aceite y agujas. Avísenos al A-4522. Correo u otro medio. Agencia Singer. San Rafael esquina a Lealtad. Le llevaremos catálogo a domicilio. 19117 11 my.

MECANICO limpia y arregla máquinas coser, cocinas gas y calentadores. Precios un peso cada cosa. Teléfono A-4519. J. G. Santos. 18785.—4 My.

MODISTA bordadora y sombrerera, confecciona trajes de señoras y niños y ropa interior por medida. Se hacen reformas de todas clases. Se enseña a sombrerera en dos meses. Precios módicos. Maloja 68, bajos. Tel. A-2643. 18937 25 my.

21.—PERDIDAS

PERDIDOS, un diploma de Tierra Santa y autógrafo de S. S. Pío XI, con el retrato del Santo Padre. Se suplica se los remitan a Aguiar 87, PP. Franciscanos. Se gratificará largamente. 19743 3 my

22.— SIRVIENTES-DEMANDAS

Criadas de mano

SE solicita una muchacha de 12 a 14 años, para ayudar los quehaceres de la casa. Informan Masan H altos, entre S. José y S. Rafael. 19776.—4 My.

SE SOLICITA

En Villa Azul, Avenida de la Paz y carretera de Columbia, Reparto Altura Almendares, una criada para habitaciones, que sea entendida y que sepa repasar ropas. Informan de 9 de la mañana a dos de la tarde. Bájese en el Paradero Conde del Rivero. Se pagan los viajes. — my.

SE solicita una criada para los quehaceres de una casa; sueldo 20 pesos. Informan: Calzada Columbia y calle Roquete, Marianao. 19635.—5 My.

SOLICITO una muchacha que traiga buenas referencias para manejar un niño de cuatro años y limpiar tres habitaciones, 25 pesos de sueldo. Baños 63, entre 23 y 25. 19645.—3 My.

NECESITO una criada para cuartos y una cocinera. Sueldo $30. También un criado con referencias $40 y un muchacho español $20. Compostela 58 bajos. 19706 2 my.

PARA una familia compuesta de tres personas, se necesita una criada seria que sepa cumplir estrictamente sus obligaciones, que cocine bien y haga la limpieza de la casa; sin dormir en la colocación. Sueldo proporcionado a sus condiciones. Concordia 135 tercer piso. 19600 2 my

EN DRAGONES 39 C, altos, se solicita una muchacha para ayudar a los quehaceres de la casa. 19336 2 my.

SE SOLICITA una señora de mediana edad, para los quehaceres de una casa. Informan en Morro y Cárcel, bodega. De 11 a 12 a. m. y de 5 a 6 p. m. 19111 2 my.

Cocineras

SE solicita una cocinera de color de mediana edad que sea repostera y sepa hacer dulces, con recomendaciones. Calle 13 núm. 26, Vedado. 19740 4 my

SE necesita una cocinera en Consulado 128, entre Animas y Virtudes, sueldo 25 pesos, tres pesos para plaza y tres de mesa. 19784.—4 My.

SE SOLICITA una peninsular para cocinar y limpieza de casa chica. Enamorados 87. Santos Suárez. Teléfono I-3416. 19663 4 my.

EN VILLEGAS 109 se solicita buena cocinera. Sueldo $25. 19671 3 my.

SE necesita una cocinera que sepa su obligación, en 17 número 342, entre Paseo y A puede dormir en la colocación. 19471.—4 My.

SE solicita buena cocinera que sepa hacer dulces, se prefiere que duerma en la colocación, sueldo $35 y lavado de ropa. Se quieren referencias, Patrocinio número 22, paradero de Jesús del Monte. Teléfono I-1377. 19426.—2 My.

Varios

SE solicita un joven para fregar y demás quehaceres de casa. Sueldo, diez pesos y comida. Informan: Galiano 117 altos. 19642.—2 My.

23.—SIRVIENTES-OFERTAS

Criadas de mano

SE desea colocar una muchacha española de criada de mano, prefiere dormir en su casa, tiene buenas referencias. Informan: calle A número 2, entre 5a. y 3a. Vedado. 19792.—4 My.

DESEA colocarse una muchacha española para criada de cuartos o manejadora, entiende de costura. Buenas referencias. Tel. A-4178. Compostela 150. 19802 4 my.

DESEA colocarse una joven española para criada de mano o cuartos, sabe coser. Lealtad 152. Tel A-4111. 19815 4 my.

DESEA colocarse una joven española para criada o manejadora. Informan Laguna 85. A 11001 4 my.

DESEA colocarse una muchacha española para casa de moralidad, para habitaciones o comedor. Tiene buenas referencias y sabe cumplir con su obligación. Sin pretensiones. Informes: Egido 2 B, altos. Tel. A-8183. 19856 4 my.

DESEA colocarse con familia de moralidad, joven española para criada de mano o de cuartos. Lleva dos años en el país. Informan Tel. FO-7027. U H 19530 30 ab.

SE OFRECE muchacha española para cuartos, costura, atenciones de la señora, el orden de ropas, cualquier cargo importante, es fina, buena educación, acostumbrada al servicio fino Sabe trabajar, planchar ropa fina de señora; tiene informes. A-9133. Empedrado 60. U H 19554 1 my.

SE desea colocar una joven española para manejadora o criada de manos, tiene buenas referencias de las casas de donde ha trabajado. Informe en Corrales núm. 106. 19798.—3 My.

SE ofrece una inglesa de criada de mano, manejadora, cocinera y lavandera. Tiene referencias, sabe hacer dulces. Informan: Factoría 106; Eugenia. 19797.—4 My.

DESEA colocarse una muchacha para criada de mano o manejadora, no le importa salir al campo por temporada. Teléfono M-9621. 19793.—4 My.

SIRVIENTES-OFERTAS

JOVEN española desea colocarse de manejadora o criada para corta familia. Tiene las mejores referencias y garantías. Dirigirse Apodaca 58. Teléfono M-3288. 19897 5 my

DESEA colocarse una joven española para criada. Informan San Pedro 6. La Perla. Teléfono A-5394. 19880 3 my.

DESEA colocarse una joven española para criada de mano recien llegada, sabe trabajar. Dirección: Bernaza 20. 19632.—3 My.

DESEA colocarse una joven española de criada de mano en casa particular. Es fina, honrada y trabajadora. La casa que trabajó dos años la recomienda si lo desean. Teléfono U-1355. 19683 2 my.

SE OFRECE una española de criada de mano o manejadora o para todo el trabajo de corta familia, con buenas referencias. Informan Villegas 76 19686 3 my.

UNA JOVEN española desea colocarse para criada de mano o manejadora, es muy cariñosa con los niños y no tiene inconveniente en viajar al extranjero. Informan en Escobar 121 entre Salud y Reina. 19610 2 my.

DESEA colocarse una española de mediana edad, de criada para matrimonio o corta familia; entiende de cocina. Duerme en la colocación. Referencias necesarias. Tel. M-4054. 19692 2 my.

JOVEN española se ofrece para criada de mano, en casa de moralidad o de manejadora. Informes Lagunas 73 entre Escobar y Gervasio. 19609 2 my.

SE OFRECE una joven asturiana para cuartos, sabe lavar ropa fina de señora y repasar ropa bien, en casa de respeto. Tiene buenas referencias. Informan San Ignacio 25. Teléfono: A-5682. 19649 2 my.

DOS peninsulares desean colocarse de criadas de mano o manejadoras. Informan: Cerro Manila núm. 5. Teléfono I-1367. 19639.—4 My.

DESEA colocarse una joven española de criada de mano. Tiene referencias y sabe cumplir con su obligación. Sol número 108. 19696 2 my.

DESEA colocarse una joven asturiana en casa de moralidad. Tiene quien la recomiende. Para informes Revillagigedo 20. Teléfono M-8395. 19702 2 my.

DESEA colocarse una señora de mediana edad para cuidar niños de pocos meses. Informan Tel. A-9566. 19713 2 my.

UNA joven de color desea colocación de manejadora; entiende mucho de niños, es formal en casa de moralidad; no le importa salir fuera de la Habana o para limpiar por horas. Tiene recomendación. Informan en Línea 140, esquina a 11, Vedado. 19595 2 my

DESEA colocarse una muchacha española en casa de moralidad y de criada de mano, sabe su obligación y tiene recomendaciones, calle 18 núm. 8 y 13. 19463.—2 My.

Criados de mano

CRIADO fino, con buenas recomendaciones, sabiendo planchar ropa de caballero ofrécese. Tel. F-1586. 19869 4 my.

DESEA colocarse un joven español de criado de mano o camarero. Tiene referencias, sabe cumplir con su obligación. Informan Campanario 43. Teléfono A-4153. Pregunten por Jesús. 19898 4 my.

BUEN criado de mano, se ofrece, lleva 16 años en el país, sabe servir bien y planchar ropa, honrado y trabajador, tiene referencias. Teléfono A-6505. 19640.—2 My.

JOVEN español con buena presentación y buenas referencias de casa que trabajó se ofrece, de criado de mano, de camarero, sabe de cocina, sabe lavar y lanchar ropa a máquina y a mano. Avisen Tel. FO-1726. Pregunten por Venancio. 1 669 3 my.

Crianderas

DESEA colocarse de criandera una señora. Tiene certificado de Sanidad. Informan Teléfono I-5765. 19836 4 my.

DESEA colocarse una ama de cría, con certificado de Sanidad. Tiene abundante leche. No importa ir al campo. Primera de la Machina. Muralla B entre Oficios y San Pedro. 19701 2 my.

Cocineras

DESEA colocarse una asturiana de cocinera, en casa de moralidad. Tiene quien la recomiende. Informes Revillagigedo 20. Teléfono M-8395. 19747 3 my

SE ofrece una joven peninsular de cocinera, cocina española y criolla para corta familia, formal. Informa: Teléfono M-9090. 19779.—3 My.

UNA cocinera de mediana edad desea colocarse de cocinera para corta familia, no le importa ir para fuera, con buenas referencias. Informan en Concordia número 75, peninsular. Teléfono A-7381. 19796.—4 My.

UNA señora que desea colocarse para cocinar y limpiar y también para lavar y planchar. Llame M-3339. Sitios y Lealtad, bodega. 19759.—3 My.

DESEA colocarse una joven peninsular en casa de moralidad para cocinar y limpiar a un matrimonio o limpiar solo. Calle Dolores y Enamorados. Tel. I-6183. Jesús del Monte. 19864 3 my.

COCINERA española de mediana edad se coloca para la cocina nada más. No le importa cocinar para mucha familia, no sale de la Habana y duerme fuera de la colocación. Informan calle Habana 104. Tel. M-5181. 19882 4 my.

DESEA colocarse una buena cocinera de color, con referencias. hace dulces. En la misma una criada española, para cuartos. Sabe coser. Teléfono M-7122. 19711 2 my.

SE desea colocar una cocinera española: lleva tiempo en el país; tiene referencias; hace dulces y entiende le plaza; cocina a la española y a la criolla. Teléfono M-8385. 19412 30 ab.

SIRVIENTES-OFERTAS

DESEA colocarse una señora española de cocinera. Entiende de repostería. Tiene referencias. Informan Progreso No. 19. 19666 3 my.

DESEA colocarse una cocinera mejicana. Condesa No. 2 letra C. Teléfono A-1529. 19709 2 my.

SE desea colocar una muchacha peninsular, de cocinera para una casa corta familia, tiene referencias donde ha trabajado. Informa: Obrapía 112, altos. 19643.—3 My.

SE ofrece cocinera española, formal, sabe bien su obligación, desea casa de moralidad, tiene quien la garantice calle 8 esquina a 15. Teléfono I-1079. 19619.—2 My.

PENINSULAR desea colocarse con familia seria. Entiende a la criolla y española, entiende dulce. Lleva tiempo en el país. Duerme fuera. Informan A-7996. Plaza del Polvorín. 19668 2 my.

DESEA colocarse una señora de mediana edad, que entienda de cocina, para un matrimonio. Informan en Tacón 4. 19550 1 my.

DESEA colocarse joven española de cocinera o manejadora, sabe cumplir con sus obligaciones. Aguacate 34, bajos. 19722 2 my.

SE OFRECE española para los dos servicios, cocina y limpieza, de un matrimonio solo o para manejadora. Es limpia y formal y tiene referencias. Informes San Francisco 100 entre San Anastasio y Lawton, Víbora. Teléfono I-1846. 19679 3 my.

SE OFRECE una cocinera que sabe cumplir con su obligación y entiende de repostería. Informan en Oficios No. 68, altos. 19687 2 my.

DESEA colocarse una señora de mediana edad, española, para cocinar a la española y a la criolla, desea casa de moralidad. No duerme en la colocación. Tel. M-3416. 19688 2 my.

DESEA colocarse una señora de mediana edad, para la cocina o manejar un niño. Tiene garantía de su trabajo y conducta. Leonor 16 entre Buenos Aires y Carvajal. 19637 3 my.

Cocineros

UN BUEN cocinero repostero japonés, desea colocarse casa particular u hotel, sabe su obligación. Buenas referencias. Informan Neptuno 206. Teléfono U-4291. 19816 5 my.

SE OFRECE un cocinero de color en casa particular o de comercio. Tiene buenas referencias, fuera de la Habana, pagando los viajes. Informan Tejadillo 1, el portero. 19818 3 my.

SE OFRECE un cocinero de mediana edad, del país, cocina a la española y a la criolla, para fonda o casa huéspedes, con recomendación. Teléfono A-7796. Preguntar por Domingo 19874 4 my.

UN BUEN cocinero japonés, repostero desea colocarse en casa particular o establecimiento. Cocina criolla, americana etc., con referencia. Informes Tel. A-1931. Calle San Lázaro 162. 19888 5 my.

SE ofrece un buen cocinero repostero joven español, con referencias para casa particular o de comercio, trabaja en buenas casas y sale a los repartos, es hombre solo, Cienfuegos 12, bodega. Teléfono A-7415. 19648.—3 My.

DESEA colocarse un joven cocinero asiático. Cocina a la española y a la criolla. Es repostero. Informan calle 8 esquina a 25, Vedado. Teléfono F-1993. 19661.—2 My.

SE OFRECE cocinero español a particular o comercio. Cocina criolla y española, entiende repostería. Tiene recomendación y va al campo. No tiene pretensiones. Informan Teléfono: M-2597. 19725 2 my.

Chauffers

CHAUFFEUR español mecánico, desea colocarse en casa particular o de comercio. Tiene muchos años de práctica y quien lo recomiende. Informan Tel. F-2510. 19783 4 my.

CHAUFFEUR mecánico, español, 34 años, se ofrece. Tiene inmejorables referencias de las casas que trabajó y educado; 12 años de práctica, desea casa seria. M-3324. 19823 4 my.

CHAUFFEUR español desea colocarse en casa particular. Tiene recomendaciones de las casas que ha trabajado, es joven y sabe cumplir con su obligación, maneja toda clase de máquinas. Teléfonos A-1492 y A-8958. 19879 4 my.

CHAUFFEUR competente y práctico en el manejo de toda clase de máquinas, se ofrece para casa particular o de comercio con buenas referencias. Teléfono A-0564. 19896 4 my.

DESEA colocarse un chauffeur español en casa particular o de comercio. Tiene referencias de donde ha trabajado. Teléfono M-6543. 19681 3 my.

CHAUFFEUR con 8 años de práctica en automóviles europeos y americanos, muy práctico en mecánica se ofrece para casa particular o comercio. Tiene referencias. Informan Teléfono A-4849. 15694 3 my.

DESEA colocarse español chauffeur, mecánico en casa de comercio o en casa particular. Tiene pocas pretensiones y conoce bien la Habana. Informes Teléfono U-2376. 19705 3 my.

CHAUFFEUR español, treinta años; seis años de práctica en la Habana; cualquier carro; lo mismo va al campo que al extranjero, buenas referencias, casa particular o comercio. Teléfono U-1879. 19227 2 my

Varios

ESPAÑOL desea colocarse de jardinero. Santa Clara 16, hotel La Paloma. Tel. A-7100. 19822 3 my.

MATRIMONIO español no tienen hijos, se hacen cargo de cuidar casa de familia o inquilinato, son personas serias. Pregunte por Benigno Silva. Aguiar 56. 19859 4 my.

EN PUEBLO inmediato a Santa Clara, por ferrocarril, se ofrece persona honrada, con buena casa para escoger tabaco a persona seria que compre tabaco en cujes. Hará buen negocio. Compostela 35, informan. 19800 9 my.

SIRVIENTES-OFERTAS

SEÑORITA española, ofrece sus finos servicios a una señora, cose, borda y corta por figurines, trabaja muy fino en todo artículo de señora sin inconveniente a viajar si se le presenta. Informan en S. Ignacio 57, entre Luz y Acosta. 19641.—3 My.

JOVEN cubana, decente desea colocarse de señorita de compañía. Sabe coser. Puede ir al extranjero. Completamente libre. Tel. A-9709. 19704 2 my.

DESEA colocarse un joven español, con muy buenas referencias para ayudante chauffeur, criado de mano, con buenas recomendaciones. Informan: FO-7904. Bautista. 19794 4 my.

DESEA colocarse un joven para camarero de hotel, ha trabajado en los mejores hoteles de Cuba, con mucha práctica y buen trato. No le importa ir cerca de la Habana. Tiene buenas recomendaciones. Llame Teléfono A-2539. Campanario 51. 19731 3 my.

DESEA colocarse un muchacho español, de 18 años para comercio o ayudante de chauffeur u otro trabajo análogo. Referencias a satisfacción. Teléfono M-7656. Preguntar por Alfonso. 19717 2 my.

DESEA colocarse un hombre de mediana edad, para cuidar casas o de portero o de cobrador. Tiene muy buenas referencias la última casa que dejó de cuidar, ha sido la del doctor Alfredo Zayas. Informan Teléfono F-1856. Calle 2 entre Zapata y 31, cuartería de Alejandro, M- I. S. 19708 3 my.

DESEA colocarse un muchacho 22 años de portero, criado de mano, sabe servir a la rusa, tiene referencias de las casas que ha trabajado. Informen: Teléfono A-9173. 19620.—3 My.

DESEA colocarse un peninsular de mediana edad de portero. Tiene casa de moralidad y de respeto. Tiene buenas referencias y sabe cumplir con su deber. Informan Sol 94, cuarto 27. 19563.—3 My.

BOTICAS. Ofrezco mis servicios como Regente o encargado de Farmacia de importancia. Diríjanse a F.J.H. Apartado 1047. Habana. 19587 2 my.

ESPAÑOLES Y COMERCIANTES

Rápidamente les gestionamos cartas de ciudadanía cubanas, títulos de chauffeurs, inscribimos nacimientos, tramitamos matrimonios, actas notariales, contratos, legalizaciones, cobros de cuentas morosas, anticipamos dinero sobre herencias. Virtudes 123 bajos entre Escobar y Gervasio. 18862 24 my.

24.—SOLARES YERMOS

Ventas

REPARTO "Sta. Amalia" en venta los mejores solares centros y esquinas, con facilidades de pago. Estrada Mora. Oficina del Reparto. 19765.—11 My.

VENDO solar en el Vedado, llano y a la brisa, calle 16 entre 15 y 17. Precio $25.00 metro. No corredores. Informan Teléfono A-1658. 19866 5 my.

EN CIENFUEGOS

vendo, muy baratos, dos magníficos solares, muy bien situados, en los barrios mejores de la ciudad. Uno, espléndido, de esquina, en San Fernando y Lealtad, con 22 varas por San Fernando y 60 por Lealtad. El otro en la Avenida de Aragonés, con su frente hacia la Quinta del señor Ferrer, con 25 varas de frente por 40 de fondo. Informa Sr. B. P. Apartado 1461, Habana. 19821 8 my.

ALTURAS del Río Almendares. Solar a una cuadra del Conde del Rivero a $11 vara. Miguel F. Márquez. Cuba 50. E 1155 6 my.

21 ENTRE H e I, 19.50 por 50 a $33 metro. Miguel F. Márquez. Cuba 50. E 1160 6 my.

VENDO lotes de terreno a 15 minutos de la Víbora a diez centavos metro. Guaguas a todas horas a diez centavos. Palatino No. 1. Sr. Rodríguez. Tel. I-2895. 19667 4 my.

SOLAR de esquina 402 varas, se vende barato en el reparto Buen Retiro a una cuadra del tranvía. Informan Belascoaín 219. Tel. A-0630. A 707 2 my.

VEDADO

Se vende o permutan por casas, dos solares de centro en calle de letra y a media cuadra de Línea, acera brisa, y espléndida situación. Puede dejarse alguna cantidad en hipoteca. Para más informes Claudio de los Reyes. Cuba 52, Teléfono A-9302.

19691—3 My.

VENDO lotes de terreno a 15 minutos var y planchar ropa a máquina y a na amplia y patio; en la misma una gas. Precios de situación. Informan en El Espejo. Galiano 103. Teléfonos A-5402. U-1423. 19690 2 my.

EN EL CERRO, VENDO

En la calle Prensa, entre dos paredes un solar de 11 metros de frente por 38 de fondo a $6.70 metro. Informan en Santa Teresa 23. Teléfono I-4370. 19500.—8 My.

SOLARES

Vendemos a plazos solares bien situados. Grandes facilidades de pago.

MENDOZA Y CA.

Obispo 63. Telf. M-6921.

E 846 30 ab.

VENDO lotes de terreno en la Calzada de Ayesterán con el 10 por ciento de contado y el resto en 90 meses con el 6 de interés; Julio Cil. Teléfono FO-7789. 18675.—23 My.

SOLARES YERMOS

SE VENDE un solar, San Mariano, entre los 2 parques, una cuadra del tranvía. Informan San Ignacio 56. Teléfonos I-4081 y M-3291. 19480 2 my.

SE venden tres mil trescientas treinta y seis varas en el reparto Almendares, calle 15 entre 18 y 20 construídas gran parte de ellas, gana $350; Se venden lo mismo en conjunto que separado. Informan en la misma. 18803.—9 My.

VENDO varias parcelas con frente a Carlos III con poco de contado y el resto en hipoteca a plazo largo al 6 por ciento, pudiendo cancelar en partidas y otros lotes más en distintos lugares. Informan Obrapía 45. Sastrería. Sr. Santamaría. 18565 2 my.

VENDO solar Batista, B entre 9 y 10 Tranvía por el frente 10x36 m., poco de contado. Informes Monte 386, altos. 19382 4 my.

VENDO solar en Santa Amalia, Avenida y Dolores, al lado de esquina. Mide 50x13. Informa su dueño en San José y Gervasio. Bodega. 18179 5 my.

25.—SOLICITUDES

Alquileres

DESEARIA arrendar una casa de catorce o más habitaciones. Trato solamente con el propietario. San Ignacio 27, teléfono M-1688. Preguntar por Amalia Fernández. 18456 2 my

Varios

SOCIO con capital, Solicito socio joven, hombre o mujer, con $5,000 o mas para financiarme en establecer un club por correspondencia. Conozco perfectamente este magnífico negocio. Rara oportunidad. Venga a verme 5 p. m. Enrique Griñán. Prado No. 101. 19535 2 my.

SOLICITO familias para venderles caramelos franceses, surtidos frutas muy finos, veinte ctvs. libra. Pídalos teléfono M-5816. Despacho a domicilio. 15593.—5 My.

26.—VARIOS

VENDEMOS ROLLOS de cartón techo, a precio especial por haber llegado con el forro roto. También tambores abiertos de hierro para depósito etc. Casa Caparó. Mercaderes 12. 19876 11 my.

DE interés al público, se hacen instalaciones eléctricas de todas clases a precios económicos. Avisos por teléfono F-2913. 19764.—16 My.

IMPRESIONES DE MI VIAJE A ISLA DE PINOS

por Ofelia Rodríguez Acosta. De venta en las principales Librerías y kiosko del DIARIO DE LA MARINA. Precio 40 centavos. 19853—4 My.

CORRECCION plástica en diez días de las arrugas de la cara y de los senos caídos. Visita a domicilio. Teléfono A-8243, de 11 a 12 a. m. 19801 11 my.

RABIA. Inmuniza con una sola inyección contra esta terrible enfermedad dándose correspondiente certificado que exige Sanidad. Diagnóstico rápido de la rabia. Pronta atención. Consulta a domicilio. Teléfono M-5466. Progreso 2. Dr. Infante. 19676 3 my.

¡OJO! ¡OJO!

Propietario, el único que garantiza la completa extirpación del comején contando con el mejor procedimiento y gran práctica, recibe aviso en Diez de Octubre 534. A. Piñol. Tel. I-3302. 17448 15 my.

MUEBLES de todas clases, carpintero, ebanista. Fábrica por catálogo; especialidad en madera dura para muebles finos. Restauro toda clase de muebles europeos; hago toda clase de trabajos de carpintería. Armarios para casas de modas. Armarios sanitarios para dentistas. Al costo; trato directo. No pague lujo. Su casa, San Miguel 254, letra G. Teléfono U-3167. Un armario grande, ropero, se vende. 18324.—6 My.

GRAN TERRAZA DEL CAFE CARMELO, VEDADO

Almuerzos, aperitivo, entremés, pargo minuta, ensalada mixta, arroz con pollo, postre, frutas, pan y café; media botella Rioja Clarete, $2.50. 16375 9 my

Agencias Colocaciones

VILLAVERDE Y COMPAÑIA

O'REILL 13

Teléfono A-2348. Unica Agencia que dispone de personal competente y recomendado por sus aptitudes, moralidad y referencias. Facilita cocineros, criados, jardineros, dependientes en todos giros, chauffeurs, fregadores, ayudantes, camareros y cuantos empleados necesiten, se mandan a cualquier punto de la Isla Villaverde y Ca. O'Reilly 13. Teléfono A-2348. 18993.—1 My.

Comidas

COMIDA excelente, casa particular, sirve a dos o tres personas que deseen comer bien. Hospital 59, altos. Teléfono U-2492. 19299.—4 My.

FOLLETIN 48

GASTON LEROUX

EL FANTASMA DE LA OPERA

(Novela)

Traducción de

E. SARMIENTO

De venta en la librería "Académica" de la Vda. de González e hijos, Prado 93, bajos del teatro Payret Teléfono A-9421.

(Continúa)

locaba Mauclair en todas las funciones.

Ahora bien, Mauclair no estaba en su nicho ni los empleados en sus puestos.

—¡Mauclair! ¡Mauclair!

La voz del director de escena sonaba ahora en los fosos como en un tambor. Pero Mauclair no respondía.

Hemos dicho que se abría una puerta en una escalera que subía al segundo foso. El comisario la empujó, pero la puerta resistió.

—¡Calla! dijo, vea usted, señor director de escena, no se puede abrir esta puerta. ¿Está siempre tan premiosa?

El director de escena, de un violento empujón, logró entreabrir la puerta, pero notó que empujaba al mismo tiempo un cuerpo humano, y no pudo contener una exclamación. Había conocido en seguida ese cuerpo.

—¡Mauclair!

Todas las personas que habían seguido al comisario se adelantaron alarmadas.

—¡Desgraciado! Está muerto, gimió le director de escena.

Pero el comisario Mifroid, al que nada sorprendía, estaba ya inclinado sobre aquel gran cuerpo.

—No, dijo, está borracho perdido, lo que no es lo mismo.

—Sería la primera vez, declaró el director de escena.

—Entonces se le ha hecho tomar algún narcótico... Es muy posible.

Mifroid se levantó, bajó unos escalones y exclamó:

—¡Miren ustedes!

Al resplandor de un farolillo rojo, al pie de la escalera, había otros dos cuerpos, y el director de escena reconoció a los ayudantes de Mauclair Mifroid los auscultó.

—Duermen profundamente, dijo. ¡Muy curioso asunto!... No podemos ya dudar de la intervención de un desconocido en el servicio del alumbrado... individuo que trabajaba evidentemente por cuenta del raptor... ¡Pero qué singular idea la de robar una artista en escena!... ¡Es provocar las dificultades, o yo no entiendo una palabra de esto!... Que vayan a buscarme al médico del teatro.

Y Mifroid repitió:

—¡Muy curioso!... ¡Muy curioso asunto!...

Después se volvió a las personas que Raul y el persa no podían ver desde el sitio en que se encontraban.

—¿Qué dicen ustedes de todo esto, señores? preguntó. Solamente ustedes no dan su opinión, y, sin embargo, deben de tener una.

—Pasan aquí, señor comisario, cosas que no podemos explicarnos.

Y las dos figuras desaparecieron.

—Gracias por el informe, señores, dijo el comisario en tono de guasa.

Peró el director de escena, cuya barbilla reposaba entonces en la palma de la mano derecha, gesto de la reflexión profunda, dijo:

—No es la primera vez que Mauclair se duerme en el teatro. Recuerdo haberle encontrado una noche durmiendo en su nicho, al lado de su caja de rapé.

—¿Hace mucho tiempo? preguntó Mifroid.

—No... no hace mucho tiempo... Espere usted... era en la noche... sí... era en la noche en que la Carlota lanzó su célebre quiquiriquí...

—¿Verdaderamente?... ¿La noche del gallo de la Carlota?

Y Mifroid miró atentamente al director de escena como si quisiera penetrar en su pensamiento.

—¿Así, pues, Mauclair toma rapé? preguntó con expresión negligente.

—Sí, señor comisario... Mire usted, justamente, aquí está su tabaquera... Es un gran aficionado.

—Y yo también, dijo Mifroid, metiéndose la tabaquera en el bolsillo.

. . . .

Raul y el persa asistieron, sin que nadie sospechase su presencia, al transporte de los tres cuerpos por unos maquinistas. Siguiólos el comisario, y todo el mundo subió detrás de ellos. Por unos instantes, se oyeron aun resonar sus pasos en el escenario.

Cuando estuvieron solos, el persa hizo seña a Raul de que se levantase, y éste obedeció; pero como al mismo tiempo no había colocado la mano a la altura de los ojos, dispuesto a tirar, como no dejaba de hacerlo el persa, éste le recomendó que tomase de nuevo esta posición y que no la abandonase, sucediera lo que sucediera.

—Pero eso cansa la mano inútilmente, murmuró Raul, y si tiro no estaré seguro de mí.

—Cambie usted, entonces, el arma de mano, concedió el persa.

—No sé tirar con la mano izquierda.

A lo que el persa respondió con esta declaración extraordinaria, no muy propia, evidentemente, para aclarar la situación en el cerebro descompuesto del joven:

—No se trata de tirar con la mano izquierda ni con la derecha; se trata de tener una de las dos colocada como si fuese a apretar el gatillo de una pistola, teniendo el brazo medio replegado. En cuanto a la misma pistola, después de todo, puede usted metérsela en el bolsillo.

Y añadió:

—Que quede esto convenido, o no respondo de nada... Es una cuestión de vida o muerte... Ahora, silencio y sígame usted.

Encontrábanse entonces en el segundo foso. Raúl no hacía más que vislumbrar a la luz de algunos faroles inmóviles aquí y allá en sus prisiones de vidrio, una ínfima parte de aquel abismo extravagante, sublime e infantil, divertido como una caja de sorpresas y horrible como un precipicio, que son los fosos de la Opera.

Son cinco y de los más formidables. Esos fosos reproducen todos los planos de la escena, sus trampas y sus escotillones. Solamente las hendeduras son reemplazadas por rieles. Un complicado mecanismo permite dejar paso a las "glorias" y otras combinaciones, destinadas a hacer funcionar las grandes decoraciones, a cambiarlas a la vista del público y a efectuar la desaparición repentina de los personajes de las funciones de magia. Desde estos fosos, han dicho X., Y., Z., autores de un interesante estudio sobre la obra de Garnier, es desde donde se transforma a los enclenques en hermosos caballeros y a las repugnantes brujas en hadas radiantes de juventud. Satán viene de los fosos como se hunde en ellos; de allí se escapan las luces del infierno y allí se colocan los coros de demonios.

Y los fantasmas se pasean allí como por su casa...

Raúl seguía al persa, obedeciendo a la letra sus recomendaciones, no tratando de comprender los gestos que le ordenaba, y pensando que no tenía otra esperanza más que él.

¿Qué hubiera hecho sin él en aquel horrible dédalo?

¿No hubiera sido detenido a cada paso por el entrecruzamiento prodigioso de cuerdas y vigas? ¿No hubiera sido cogido en aquella tela de araña gigantesca?

Y si hubiera podido pasar a través de aquella red de cuerdas y de contrapesos que se levantaban sin cesar delante de él, ¿no corría el riesgo de caerse en uno de aquellos agujeros que se abrían bajo sus pasos y en los que la vista no percibía más que un fondo de tinieblas?

Ambos iban bajando... bajando... cada vez más.

Y estaban ahora en el tercer foso.

Sus pasos seguían estando alumbrados por algún farol lejano...

Cuanto más descendían, más precauciones parecía tomar el persa, que no cesaba de volverse hacia Raúl y de recomendarle que estuviese como era debido, enseñándole la manera de tener él mismo el puño, ahora desarmado, pero siempre en actitud de tirar, como si hubiera tenido una pistola.

De repente, los dejó clavados en sus sitios una voz sonora. Alguien aullaba encima de ellos:

—¡Al escenario todos los cerradores de puertas! ¡El señor comisario los llama!

Oyéronse pasos, y unas sombras se deslizaron en la obscuridad. El persa había llevado a Raúl detrás de un bastidor y, desde allí, vieron pasar por encima de ellos unos viejos encorvados por los años o por el peso de las decoraciones de ópera. Algunos apenas podían arrastrarse, y otros, por costumbre, el espinazo bajo y las manos por delante, buscaban puertas que cerrar.

Porque eran los cerradores de puertas... los antiguos tramoyistas agotados, de los que había tenido piedad una dirección caritativa, que los había hecho cerradores de puertas en los fosos y en los telares. Todos iban y venían sin cesar de alto a bajo de la escena, para cerrar las puertas, y así se los llamaba en aquel tiempo, pues creo que ya han muerto todos los "cazadores de corrientes de aire".

La corrientes de aire, de donquiera que vengan, son muy malas para la voz (1).

El persa y Raúl se felicitaron en sus adentros por aquel incidente que los desembarazaba de testigos molestos pues algunos de los cerradores de puertas, no teniendo nada que hacer o careciendo de domicilio, se quedaban en la Opera por pereza o por necesidad, y allí pasaban la noche. Raúl y el persa podían tropezar con ellos, despertarlos y hacerse pedir explicaciones. Las diligencias del comisario libraban momentáneamente a nuestros dos compañeros de esos malos encuentros.

Pero no gozaron mucho tiempo de su soledad... Otras sombras bajaban por el mismo camino por donde habían subido los cerradores de puertas. Aquellas sombras tenían cada una una pequeña linterna, y la agitaban llevándola arriba y abajo, examinándolo todo a su alrededor, y pareciendo evidentemente que buscaban algo o a alguien.

—¡Diablo!, murmuró el persa, no sé lo que buscan, pero pudieran muy bien encontrarnos... ¡Huyamos!... ¡Pronto!... ¡La mano en guardia, caballero, como para tirar... Doble usted más el brazo... ¡Ajajá!... La mano a la altura de los ojos, como si estuviese usted batiéndose en duelo y esperase el mando de: "¡Fuego!..." Deje usted la pistola en el bolsillo... ¡Bajemos pronto!... (El persa conducía a Raúl al quinto foso). ¡A la altura de los ojos!... ¡Cuestión de vida o muerte!... ¡Oh, qué duelo, caballero! ¡Qué duelo!

Cuando el persa llegó al quinto foso, respiró... Parecía gozar de un poco más de seguridad de la que te-

(1) Don Pedro Gailhard me ha contado él mismo que creó aún plazas de cerradores de puertas para antiguos tramoyistas a quienes no quería poner en la puerta.

M.E.C.D. 2016

LA MAS GRANDE ESPAÑA

EL PROBLEMA DE MARRUECOS

Hay que reconocer que el fracaso de la conferencia de Uxda proyecta una sombra inquietante, que tiñe de livor la perspectiva inmediata de nuestros asuntos en Marruecos. Las causas de la ruptura estriban principalmente en la suerte de los prisioneros que se hallan en poder de los rifeños y en las garantías que exigen las naciones protectoras, España y Francia, para que la paz deje de ser nominal y efímera, quedando su ruptura a merced del capricho o del interés de Abd el Krim y sus secuaces, y sea una paz real y efectiva, que nos libre de la pesadilla marroquí, si no fuera posible para siempre, al menos por algunos lustros, razonablemente pensando.

Si alguna vez en el curso de nuestra historia, la opinión pública se ha manifestado compacta y unánime en una cuestión que atañe a la salud espiritual y física de España, fué ésta. La antipatía de la nación por el problema planteado en Marruecos, es un hecho evidente. Y si no se manifestó en forma violenta y arrolladora, salvo algunos chispazos de efectos conocidos, y otros que la censura ocultó, fué porque revistiendo el problema marroquí carácter internacional, las clases intelectualmente dirigentes han procurado tratar el asunto con gran discreción, ya que, en rigor, el problema mogrebino, es un problema de fronteras para España.

Por eso todo juicio subjetivo, toda crítica inspirada por la simpatía o antipatía de los jefes, fué siempre, y seguirá siéndolo, motivo cierto de error; el problema de Marruecos ha debido tratarse siempre objetivamente, libre de todo prejuicio político o de interés personal, si es que lealmente se procuraba el bien de España, y no el de un grupo político o financiero o el interés de una clase social.

Al iniciarse las negociaciones en Uxda, de las tres partes interesadas directamente en su solución, era España, acaso, la que se encontraba en una situación más firme. Por eso se la tachó, en algún momento, de intransigente. Pero la intransigencia en cuestiones fundamentales no es un arbitrio ni una táctica; es un deber absoluto. En tantos años de guerra que España lleva en Marruecos, ha adquirido una dolorosísima experiencia, la necesaria para distinguir entre una tregua y una paz duradera. Y ese era el nudo de la cuestión.

Sea la paz bienvenida, pero huyamos del peligro de que sea una paz fantasma, una apariencia, un engaño. El desembarco en la bahía de Alhucemas y la toma de Aixdir constituyen dos acontecimientos transcendentales, cuya repercusión se advirtió en las negociaciones de Uxda. Procuraron los rifeños hacer resaltar en todo momento que al entablar el diálogo, no lo hacían en tono de vencidos, sino de potencia a potencia. Y sin embargo, razón tenía el general Primo de Rivera al declarar públicamente que España iba a Uxda a **imponer** la paz a Abd el Krim, no a **pactar** una paz más, una de tantas paces como las que España pactó con los diversos cabecillas marroquíes, que tan fácilmente pasaban de la condición de enemigos a la de sometidos, sin perjuicio de volver a las andadas cuando bien les parecía.

España fué a Uxda a **imponer** la paz, pero esta imposición no estaba inspirada por el capricho, ni por la dura ley del vencedor, ni por estímulos ni propósitos que los rifeños pudieran considerar depresivos para su dignidad de hombres, ni atentatorios para su condición de pueblo. La imposición no era voluntaria; las circunstancias mismas en que se halla el problema de Marruecos son las que le dan carácter imperativo, fuerza transcendente de hecho real y evidente. Este hecho real lo constituye el dominio de la bahía de Alhucemas y el robustecimiento de nuestra línea estratégica que supone el amparo militar efectivo en toda la zona de nuestro protectorado. Sobre esa base era menester tratar, recabando como prendas de buena fe la liberación de los prisioneros, el avance estratégico y el desarme de las cábilas. Los representantes de Abd el Krim cedieron en lo que no constituye ventaja material para España y Francia, en lo que tiene aspecto convencional y de ficción: la soberanía del Sultán y el destierro de Abd el Krim. En lo demás se muestran, al parecer, irreductibles.

Los rifeños y sus simpatizadores fían mucho en la necesidad aparente en que se halla Francia de negociar la paz a todo trance. Hay en esto mucho de fantasía. No puede negarse que, en un régimen parlamentario como el que se halla en vigor en Francia, ciento treinta diputados socialistas y comunistas son una fuerza que empuja a la negociación y hasta a la aceptación atropellada de las propuestas de Abd el Krim, pero hay en Francia, fuera del Parlamento, una opinión reflexiva, serena, desprovista de prejuicios políticos y de intereses partidistas, que no se deja embaucar con las alharacas de ciertos políticos irresponsables y totalmente insolventes, de la extrema izquierda.

En suma: sin cerrar los ojos a la evidencia del hecho fastidioso e inquietante de la ruptura de las negociaciones de Uxda, no nos abandonemos al pesimismo, que es siempre un mal consejero. Cuando más seguro está uno de la razón que le asiste y más cierto de la bondad de su causa y de la eficacia de los medios de sostenerla, más optimista es, y puede, con mayor tranquilidad, mirar serenamente al porvenir.

José G. ACUÑA.

LA REFORMA POSTAL

LOS SERVICIOS DE CORREO AEREO

No sería completa la amplia reforma postal que la prensa de Madrid viene defendiendo y propagando, como único medio de impulsar el desenvolvimiento de las riquezas nacionales y lograr el acrecentamiento del tráfico mercantil y de la cultura pública, si no estudiáramos la necesidad de implantar en España la Aviación postal y de preparar con tiempo al Cuerpo de Correos para completar con ella el cuadro de sus servicios.

Necesitaríamos varias columnas de esta página para hacer el índice sumario de las líneas de Aviación postal que funcionan ya en todo el mundo. Baste decir que tal suma de experiencias y de datos se ofrece ya a la consideración de todos los Gobiernos, que puede declararse terminado el período de ensayos y procederse sobre observaciones, estudios y estadísticas definitivos, concretos y concluyentes.

El primer resultado de esta comprobación con la realidad es el de que no pueden ni deben confiarse a la industria particular los servicios de la aviación postal, al menos en las líneas-ejes, en lo que pudiéramos llamar servicio nacional, no porque lo realice el Estado, sino **porque no** está limitado a servir intereses regionales o parciales.

Así se ofrece el caso de los Estados Unidos, a pesar de su régimen político federal. La gran línea de Oriente a Occidente, de Nueva York a San Francisco de California, está organizada y servida por el Gobierno central. Las líneas radiales son concedidas por el administrador general de Postas a las firmas privadas que las solicitan. El Gobierno cobra una tarifa uniforme de 10 centavos por cada 28 gramos de peso transportado. Las líneas particulares apenas exceden su precio de cinco centavos. Estos mismos días acaba de obtener la concesión de dos líneas el famoso Mr. Ford; una irá de Chicago a Detroit, otra de Detroit a Cleveland, enlazando ambas con la línea trascontinental creada por el Gobierno. Otra de estas líneas auxiliares se ha establecido entre Los Angeles y Salt Lake City; otra, finalmente, unirá Cleveland con Toronto, en el Canadá.

Este sistema no puede aceptarse y establecerse en España por la diferente conformación de nuestro territorio. Forzosamente el servicio nacional español habría de ser radial, como lo son los ferrocarriles y lo son las carreteras mismas. ¿Podrá ser esta necesidad de diversas líneas que, partiendo de Madrid, lleguen a los diversos puertos de la periferia, causa que detenga la implantación del servicio?

No lo creemos. No se tiene idea remota de cómo es remunerador el tráfico postal, sobre todo si se organiza con tarifas baratas. Sobre nuestro territorio cruza una línea extranjera que pone en comunicación a Francia con Argelia, Marruecos y Senegal. ¿Sabe el lector qué número de cartas ha transportado esta línea el pasado año? Ha transportado 7.502.191 cartas, pesando más de ciento cincuenta mil kilos.

¿Cómo dudar, ante este hecho, que una línea de avión postal Madrid-Zaragoza-Barcelona o una línea Madrid-Córdoba y sus radiales Huelva-Sevilla-Cádiz-Málaga-Granada-Ceuta-Melilla o una línea Madrid-Coruña-Vigo no habrían de ser remuneradoras? Bastaría observar cómo el tráfico postal aéreo se duplica de año en año en todos los países que tienen establecido servicio. Véase el crecimiento en esta misma línea Francia-Africa, que hemos citado antes:

1921....	327.805 cartas
1922.	1.607.352 —
1923.	2.958.863 —
1924.	4.026.590 —
1925.	7.502.191 —

Italia ha determinado ya su sistema aéreo nacional. Dentro de pocos días se inaugurará la línea Génova-Palermo, con escala en Ostia, cerca de Roma, y el general Bonzani, subsecretario de Estado en la Aeronáutica, ha declarado que en el año actual quedarán establecidas dos líneas de unión entre el sistema aéreo nacional y la gran red internacional del Centro y del Norte de Europa. En la actualidad el presupuesto de la Aviación civil alcanza a veinticinco millones de liras; desde el año próximo será doblado. La concepción italiana del servicio postal aéreo es más amplia aún. A petición del Gobierno, el trasatlántico "Saturnia", que se encuentra en construcción en los astilleros de Génova para el servicio de la línea Nápoles-Nueva York, será provisto de una plataforma para que puedan posarse en ella los hidroaviones. El ministro italiano del Aire proyecta que estos aviones salgan del puerto de partida con un alcance postal, que, alcanzándolo en alta mar, y dos o tres días después que el buque desprendan de su plataforma cuando se encuentren a unas centenas de millas del puerto de destino. Así la correspondencia podría ganar algunas fechas.

Si técnicamente es posible la realización normal de este proyecto, ¿no parece claro que España se encuentra en caso semejante con relación a nuestros servicios postales con la Argentina y Cuba?

Ciertamente que el prodigioso vuelo realizado por Franco, salvando en una etapa el Océano, hace pensar en la posibilidad de encomendar estas relaciones postales, que pudiéramos llamar interhispanas, exclusivamente a la rapidez prodigiosa del avión o del dirigible semirígido, que va a emplear Inglaterra para mantener una relación rápida y frecuente entre Londres y la India; pero más aún hace pensar en la necesidad de crear la Aviación postal en el interior de la Península, dando con ello al Cuerpo de Correos su plena constitución orgánica, capacitándolo para poder realizar la completa reforma postal, que ha de transformar hondamente toda la vida nacional.

NADA SE SABE AUN DEL AVIADOR ESPAÑOL CAPITAN LORIGA

TANTO LOS AVIADORES FRANCESES QUE SALIERON DE HANOI COMO LOS PORTUGUESES NO LO ENCONTRARON

Todas las investigaciones realizadas en las ciudades por donde debía haber pasado el aviador han resultado nulas y ni la más pequeña noticia de él se ha sabido

GALLARZA ESTUVO A PUNTO DE DESISTIR DEL VUELO

Más tranquilizado ahora respecto a las averías sufridas por su aeroplano, dedícase activamente a su reparación, la que espera esté terminada para dentro de algunos días

NADA SE SABE AUN DEL AVIADOR ESPAÑOL LORIGA

MACAO, mayo 2. (UP).—Miles de espectadores se mantienen en todo Macao con los ojos mirando al cielo con la esperanza de ver aparecer de un momento a otro al capitán español Loriga, que aun no ha llegado a esta localidad desde Hanoi, donde ayer remontó el vuelo en unión de su compañero Gallarza.

Durante las últimas veinticuatro horas lo han estado buscando activamente aviadores franceses que salieron de Hanoi y portugueses que emprendieron vuelo en dirección contraria, sin encontrar siquiera huella del desaparecido.

Todas las investigaciones practicadas en las ciudades por las que debió haber cruzado el aviador han resultado nulas, porque en ninguna de las mismas se sabe nada de Loriga. Mientras tanto, los festejos preparados para celebrar la llegada de los aviadores españoles se han demorado.

El capitán Gallarza se encuentra muy preocupado respecto a los desperfectos que sufrió su aparato al aterrizar. Al principio, cablegrafió al Gobierno español en Madrid que era muy posible que se viera obligado a retornar a Madrid sin llegar a Filipinas, pero hoy estaba más tranquilizado y creía que las partes averiadas de su aparato podrían repararse, o sustituírse, aunque para ello fuere necesario llevarlo a Hong Kong, donde existen más facilidades. Ya en este estado de ánimo ha declarado que tiene la intención de llegar a Manila aunque sea solo. Espera salir de Macao dentro de tres días, porque los trabajos de reparación que efectúan en el aparato su mecánico Arozamena y los mecánicos portugueses están muy adelantados. En previsión, puso un cable a Manila, solicitando que le sean enviadas piezas de repuesto que deben encontrarse allí desde el día 29 del mes pasado.

MENSAJE DE GALLARZA A LOS FILIPINOS

MANILA, mayo 2. (A. P.)—Un despacho recibido por "The Tribune" desde Macao, dice que el capitán González Gallarza al llegar ayer a aquella ciudad envió el siguiente mensaje al pueblo filipino:

"Antes de pisar el suelo filipino, permitidnos el privilegio de enviar este mensaje de afecto de vuestra antigua Madre Patria. Toda España está cordialmente con nosotros en esta gloriosa aventura, a fin de demostrar que por encima de todas las vicisitudes y a pesar de la inmensa distancia que nos separa, no puede haber obstáculo a nuestro deseo de estrechar los lazos culturales y comerciales que unen a España y las Islas Filipinas. Al representante de la gran nación norteamericana, bajo cuya protección y tutela subsistenten estos lazos, enviamos nuestro más cordial mensaje de homenaje y respeto."

SE TIENE EL PROPOSITO DE EMBOTELLAR AL EJERCITO NACIONALISTA DE FENG

PEKIN, mayo 2.—(U. P.)—Los generales Li Ching y Chang Hsueh-Liang han terminado los planes para embotellar "el ejército nacionalista del General Feng Yu Hsiang, supuesto simpatizador de los ideales bolsevistas.

Los ejércitos de los aliados están cerrando sobre el de Feng y cuando logren el propósito le obligarán a salir de sus posiciones atacándolo con aeroplanos y tanques.

Ya se ha dicho en esta capital que el ejército de Geng ha sido envuelto, pero no se cree la veracidad del rumor en atención a que los nacionalistas se mantienen en poder de todos los caminos que conducen a los distritos montañosos que ocupan.

Los ejércitos de Chang y de Li han tomado todas las avenidas para evitar que lleguen a las posiciones de Feng alimentos y municiones.

LLEGAN A ALHUCEMAS LOS DELEGADOS RIFEÑOS

PARIS, mayo 2. (U. P.)—El destroyer francés en que viajaban los delegados rifeños ha llegado a Alhucemas. Desde este lugar partirán en busca de Abd-el-Krim, al que entregarán los documentos donde constan las condiciones bajo las cuales están dispuestos los Gobiernos francés y español a conceder autonomía al Riff, con la condición de que los rifeños acepten los tratados internacionales de 1909 y 1922.

EMBARCAN LOS PRISIONEROS ENFERMOS Y HERIDOS

PARIS, mayo 2. (U. P.)—Ha salido de Marsella un buque hospital francés para repatriar todos los soldados franceses y españoles heridos o enfermos que permanecen en Marruecos. Se ha notificado a los que habían ofrecido ropas para estos soldados que las tengan listas para cuando regrese el barco.

Rotas las negociaciones hispano-francesas con los moros para la paz

Si los rifeños no aceptan las condiciones se reanudarán las hostilidades

MADRID, mayo 2. (A. P.)—Las negociaciones entre los delegados rifeños y los franceses y españoles, para la concertación de la paz en Marruecos, han sufrido un retroceso, habiéndose denunciado el armisticio. Ello no obstante, no comenzarán en seguida las hostilidades, que se reanudarán si los delegados rifeños no aceptan las condiciones, después de su conferencia con Abd-el-Krim.

Por el momento, puede decirse que las negociaciones están rotas, pero se usará un espíritu de transigencia, dentro de la dignidad que anima a los países protectores, si se adivina en las futuras actuaciones un verdadero deseo de paz, que no ha existido en las conferencias de Udjda. Asegúrase que con estas negociaciones se ha robustecido la unión franco-española, resplandeciendo la autoridad de España al percatarse Francia del juego de Abd-el-Krim.

El primer paso de la ofensiva será tomar determinadas garantías territoriales, después de las cuales los franceses notificarán a los rifeños que dejarán abierto a la comunicación un puesto avanzado a donde podrán ir los rifeños tan pronto como decidan acceder a las condiciones franco-españolas.

Un factor de vital importancia es que si las negociaciones se prolongan dos semanas más, la cosecha rifeña habrá madurado y Abd-el-Krim y sus partidarios tendrán abundante provisión de víveres. Además, el trigo crece rápidamente, y dentro de algunas semanas hará imposible la lucha.

EL RESIDENTE FRANCES CONFIA EN QUE NO HABRA GUERRA EN EL RIFF

FEZ, Marruecos francés, mayo 2. (A. P.)—M. Jules Steeg, residente general francés en Marruecos, se trasladó hoy desde Fez a Rabat y celebró una extensa conferencia con el general Simón, jefe de la delegación francesa que con la delegación española ha estado negociando con los rifeños el restablecimiento de la paz en Marruecos.

Steeg, que desde que reemplazó al Mariscal Lyautey al frente de los asuntos marroquíes, es conocido con el sobrenombre de "El pacificador de Marruecos", confía en que se llegará a una solución a pesar de la suspensión de las negociaciones de Udjda y también en que se evitarán nuevos derramamientos de sangre..

El general Simón también conferenció largamente con el Sultán, que vino ayer a Fez. El Sultán manifestó gran interés por las negociaciones de paz. Dió a conocer al general Simón sus vehementes deseos de que reine la paz en Marruecos, la cual, declaró, podía alcanzarse sin perjuicio para el poder jerifiano y para su propia soberanía.

En el curso de una conversación, el residente general nos dijo: "Sería una lástima que se perdiesen los esfuerzos y todo el tiempo invertido en las negociaciones que han ocupado a los delegados franco-hispano-rifeños durante quince días."

TERMINO EL CONSEJO DE GUERRA POR EL ATENTADO AL TREN REAL OCURRIDO EN EL TUNEL DE GARRAF

Diversos aviadores españoles abrigan numerosos proyectos de vuelos arriesgados, no esperando para emprenderlos más que la concesión del apoyo oficial para su realización

SE PROYECTA HACER UN NUEVO HIPODROMO EN MADRID

A partir de hoy no podrán ir a las aulas universitarias madrileñas más que los alumnos matriculados en las mismas oficialmente, castigándose la presencia de los extraños

OPERADO EL RECTOR DE LA UNIVERSIDAD DE MADRID

MADRID, mayo 2 (A. P.)—El Rector de la Universidad de Madrid don José Rodríguez Carracido, ha sido sometido a una delicada operación quirúrgica.

EL CONFLICTO ESTUDIANTIL EN MADRID

MADRID, mayo 2 (A. P.)—La Dirección General de Seguridad ha expedido un aviso ordenando que a partir de mañana lunes sólo podrán entrar en las aulas universitarias los alumnos matriculados oficialmente en cada asignatura castigándose la presencia de los que pertenezcan a otra facultad o centro docente y la de aquellos que no sean estudiantes.

IRAN LOS REYES DE ESPAÑA A LA NUNCIATURA APOSTOLICA

MADRID, mayo 2 (A. P.)—El Nuncio de Su Santidad, Monseñor Tedeschini, en celebración del quinto aniversario de su nombramiento como representante del Papa en esta capital, y con objeto de celebrar también su fiesta onomástica, dará una recepción en el Palacio de la Nunciatura.

Al acto que se espera revista gran solemnidad, asistirán los Reyes Don Alfonso y Doña Victoria, y altos funcionarios de la corte.

Es esta la primera vez desde hace largos años, que se abren los salones de la Nunciatura a la sociedad matritense en un acto de gran fiesta.

PRIMO DE RIVERA EN JEREZ

MADRID, mayo 2 (A. P.)—El Presidente del Consejo de Ministros general Primo de Rivera, pasó el día del domingo en Jerez, su ciudad natal, siendo agasajadísimo. Visitó la Feria, en cuyo lugar encontró al alférez de Navío Durán, compañero de Franco en el vuelo a la Argentina, abrazándole y volviendo a felicitarle por el buen éxito de su viaje.

El Marqués de Estella anunció su propósito de visitar nuevamente Jerez durante la Exposición Ibero Americana y agregó que dará todas las facilidades para que puedan venir a Jerez cuantos visitantes de la Exposición deseen hacerlo.

Después de asistir a la corrida de toros que se celebra en su honor hoy, el general Primo de Rivera piensa salir en automóvil para Madrid.

TERMINO EL CONSEJO DE GUERRA POR EL ATENTADO DE GARRAF

BARCELONA, mayo 2 (A. P.)—El Consejo de Guerra que ha entendido en la causa que se sigue a los autores del atentado al tren real en el túnel de Garraf, una vez terminados los informes de los defensores y después de invitar a los procesados a que expusieran lo que estimasen conveniente en su descargo, sin que ninguno de los acusados hiciera uso de este derecho, estuvo deliberando ampliamente, trasladándose más tarde el presidente del tribunal al palacio de la Capitanía General para comunicar al jefe de la región el fallo.

El Capitán General de Barcelona, después que oiga el parecer del auditor, dará a conocer al público la sentencia.

Se asegura que el tribunal impone la pena de cadena perpetua a los procesados Compte, Perelló, Julià y Garriga, la de doce años y un día a Ferrer, Badía y Civit y declara absueltos a Argelaget y a Granier. Después que se expida la sentencia por el auditor no es probable que el capitán general muestre su disconformidad con la misma, en cuyo caso irá a conocimiento del Consejo Supremo de Guerra y Marina.

VUELOS EN PROYECTO EN ESPAÑA

MADRID, mayo 2 (A. P.)—Los periódicos de esta capital dan cuenta de numerosos proyectos de grandes vuelos que abrigan diversos aviadores españoles, los cuales esperan que el Gobierno les conceda apoyo para la realización de los mismos.

El aviador civil Ernesto Navarro ha anunciado que se propone dar la vuelta completa al continente africano y que sólo le falta reunir los elementos financieros para poner en práctica su proyecto.

NUEVO HIPODROMO EN MADRID

MADRID, mayo 2 (A. P.)—Con motivo del nuevo empréstito que piensa concertar el Ayuntamiento de Madrid, se habla del nuevo hipódromo que se construirá en esta capital en sustitución del actual, el cual se levantará en la prolongación de la Castellana, en el kilómetro 88 de la carretera de Francia. La pista será recta, con una longitud de 1.609 metros. Se calcula el costo de las obras en 3.780.000 pesetas.

EL EX-KAISER BUSCA UNA RESIDENCIA EN BALEARES

MADRID, Mayo 2. (UP) Los periódicos de Palma de Mallorca dicen que se encuentra en dicha localidad un hijo del ex-Kaiser Guillermo, que se ocupa de buscar residencia a su padre el cual se propone abandonar Doorn y venir a Baleares.

ESPAÑOL DISTINGUIDO FALLECIDO EN BUENOS AIRES

BUENOS AIRES, Mayo 2. (AP)—Ha fallecido en esta capital el presidente de la Institución Cultural Española, Sr. Vicente Sánchez, distinguido miembro de la colonia española.

EL DOS DE MAYO EN MADRID

MADRID, Mayo 2. (UP) En el monumento del Dos de Mayo se celebró con la solemnidad de costumbre el responso a las víctimas de la Guerra de Independencia asistiendo las autoridades y comisiones de los cuerpos de milicianos.

UN VUELO AL INTERIOR DEL AFRICA POR UN AVIADOR ESPAÑOL

MADRID, Mayo 2. (UP) El aviador civil Ernesto Navarro ha obtenido el apoyo del Departamento de Aviación Militar para el vuelo que proyecta realizar en el próximo otoño al interior de Africa, proponiéndose recorrer rutas nuevas en una distancia de más de 21.000 kilmetros, con un aparato Farman Goliat que llevará radiogonómetro, derivómetro y sextante. Le acompañará como segundo piloto el mecánico Pedro Rodriguez y el profesor geógrafo del Instituto del Cardenal Cisneros, Dantin Cereceda.

El aviador Navarro considera que la navegación por el desierto le será facilitada por la orientación por medio del radiogonómetro. Llevarán alimentos, y armas. En el viaje no tratarán de vencer límites de velocidad ni resistencia, sino volar sobre un trayecto nuevo. En unos vehículos llamados "orugas" llevarán los aparatos de radiografía.

UN COMUNICADO FRANCO-ESPAÑOL EXPLICA EL CURSO QUE HAN SEGUIDO LAS NEGOCIACIONES

UDJDA, Marruecos, mayo 2 (U. P.)—Los delegados de la conferencia de paz que se ha estado celebrando en esta ciudad han admitido de un modo tácito el más absoluto fracaso de dicha conferencia, opinando que la guerra comenzará de nuevo dentro de una semana por no haber logrado ponerse de acuerdo las partes ni aun en los puntos fundamentales para el convenio final.

Un comunicado de los aliados europeos insiste en que Abd el Krim sea desterrado a un país no musulmán, que los rifeños deben reconocer la autoridad del Sultán y consentir en la inmediata repatriación de los prisioneros franco-españoles, añadiendo: "Con mucha pena debemos anunciar que las delegaciones francesas y españolas no han logrado traer a acuerdo a los rifeños para que acepten las condiciones mencionadas."

El comunicado franco-español añade que desde el día 18 del mes pasado, las tres delegaciones se habían reunido para discutir las condiciones que le fueron presentadas ese día a Azerkane, en Campo Berteaux, y que en El-Aiun y en Udjda continuaron dichas negociaciones, habiéndose celebrado nueve conferencias, a pesar de lo cual existen diferencias fundamentales que los rifeños no parecen dispuestos a ceder.

El comunicado continúa diciendo: "La condición para el armisticio fué una suspensión de hostilidades que ha permitido a las fuerzas españolas y francesas efectuar un enlace sobre el río Kert. Con el propósito de mostrar su espíritu de conciliación, las delegaciones de los aliados no insistieron al principio en el inmediato cumplimiento de esta condición, y en cambio hubieran deseado que los rifeños hubiesen mostrado su buena voluntad conviniendo inmediatamente en la cláusula que se refería a los prisioneros, cláusula que beneficiaba a ambas partes."

Los rifeños sostuvieron que no podrían entregar de momento más que aquellos prisioneros que estuviesen gravemente enfermos o heridos, así como las mujeres y los niños que permaneciesen en su poder, ofreciendo además un salvoconducto para una misión médica.

"Dejando de lado esta condición, las delegaciones francesa y española comenzaron a discutir las otras condiciones, durante una semana completa, pero el día primero de mayo no se había adelantado nada, ni aun en aquellas condiciones básicas. La delegación rifeña aunque declaraba que reconocería la soberanía espiritual del Sultán, rechazaba la idea del sometimiento absoluto porque ello no convenía con sus ideales para una autonomía amplia.

"La delegación rifeña declaró asimismo que Abd el Krim solo saldría del país por su iniciativa y solo cuando se hubiese instalado un nuevo régimen de gobierno.

"También declaró que aceptaban en principio el desarme de las tribus, que habría de efectuarse bajo el control de un comité franco-español, pero exigían al mismo tiempo la creación de un cuerpo de policía armada de rifeños para mantener el orden en el interior del país sin la intervención de un poder extranjero."

A su terminación el comunicado indica que los rifeños solicitan también el derecho de efectuar tratados con naciones extranjeras, condición que, según las delegaciones francesa y española, no puede ser aceptada en virtud de los tratados, por lo que era inútil discutir esta pretensión.

LA ACTUALIDAD GRAFICA EN ESPAÑA

Pruebas de un nuevo mortero en el Campamento de Carabanchel, en presencia de comisiones militares, celebradas con un feliz éxito.—El inventor, señor Valero de Bernave, en el momento de cargar el mortero de su invención.

COLOMBIA IMPORTARA ALIMENTOS DE CUBA

BOGOTA, Mayo 2. (UP) El Comité que controla los alimentos ha recomendado al Gobierno que importe alimentos de los Estados Unidos y Cuba por valor de medio millón de pesos.

UNA MUJER CONDENADA POR HABLAR CONTRA MUSSOLINI

FLORENCIA, Italia, Mayo 2. (AP) La primera mujer que sufrirá pena conforme a la ley que considera delito toda manifestación depresiva para el primer ministro Mussolini, es Malvina Pregioli. Ha sido condenada a ocho meses de prisión.

SEVILLA.—El Embajador de la Argentina, señor Estrada, pronunciando su discurso ante el Rey en el acto de entrega a la Argentina de los terrenos que ocupará en la Exposición hispanoamericana. (Servicio gráfico especial del DIARIO DE LA MARINA.—Foto. Marín).

UN VIGILANTE DE POLICIA GOLPEADO AYER EN LA POLAR POR DOS SUJETOS A LOS QUE TRATABA DE DETENER

Tres de los agresores fueron detenidos y enviados al vivac por el juez de guardia, Licenciado Saladrigas. Un chauffeur reclamado por robo trató de matar a un vigilante

El vigilante de la Oncena Estación número 378, C. Hernández, de servicio ayer tarde en los jardines de la fábrica de cerveza "La Polar", fué a detener a dos individuos que reñían a puñetazos y al tratar de hacerlo, varios individuos lo impidieron y al querer el vigilante imponerse le agredieron, tirándolo al suelo y golpeándolo.

Pudo detener el vigilante a tres de los que le agredieron nombrados Manuel Vázquez López, español, de 25 años, vecino de Alambique número 23; Pedro Pernas García, español, de 24 años, vecino de Compostela número 144 y Modesto Pérez y Hernández, de Regla, de 20 años, vecino de Alambique número 23. Declaró el vigilante que los tres le hicieron agresión y Vázquez con una piedra le causó una contusión en la región pectoral derecha de la que fué asistido en el segundo centro de socorro.

El licenciado Saladrigas de guardia anoche en unión del Secretario señor Chaple y oficial señor Valdés Gómez, remitieron al Vivac a los tres detenidos.

UN CHAUFFEUR TRATO DE ARROLLAR A UN VIGILANTE CON SU AUTO

En Figuras y Esperanza, el vigilante número 1684, Juan Fontela González, ordenó al chauffeur del auto número 7975, que parara para imponerle una multa y el chauffeur simuló parar el auto y al acercarse el vigilante le echó encima el vehículo, no arrollándolo milagrosamente y al notar que el vigilante iba a subir al estribo le arrastró largo rato, causándole contusiones en la ródilla derecha.

El chauffeur se nombra Manuel Castillo Fages, de 19 años, vecino de Perdomo número 34 y trataba de evitar ser detenido por tener retirado su título de chauffeur por estar reclamado en causa por robo.

Ingresó en el Vivac.

INTOXICADA

Por tomar una pastilla de bicloruro de mercurio, según declaró creyendo tomaba aspirina, sufrió una grave intoxicación Balbina Pérez y Món, española, de 45 años de edad vecina de 27 número 267.

Fué asistida en el quinto centro de socorro.

QUERIA CAMBIAR SIETE FRACCIONES DE LA LOTERIA, ALTERADAS

El soldado del Ejército Nacional destacado en Columbia, Claudio Valdés, detuvo en la vidriera de tabacos y cigarros de Padre Varela número 42 a Julio Alberto Ojeda Tamargo, de Colombia, de 28 años, vecino de Pedro Pérez número 53, por haber tratado de hacer efectivas siete fracciones del billete de la Lotería Nacional número 30656, que tenía alterado el número cinco.

Fué remitido al Vivac.

Consulado General de España en la República de Cuba

RELACION DE PERSONAS CUYO PARADERO INTERESA ESTE CONSULADO GENERAL DE ESPAÑA

Luis Botella Aura, de 31 años de edad, hijo de Josefa Aura, de Valencia, el cual residió en Bordeaux (Francia) y embarcó para esta Isla de Cuba, hace algunos meses.

Andrés Gómez Gándara, de 24 años de edad, natural de Santa Bala, Celanova, Orense, hijo de José Gómez y Josefa Gándara.

Antonio García y García, natural natural de Alvare, Parroquia de Santa María del Fresno, Concejo de Grado, Provincia de Oviedo, hijo de Manuel Fernández y Joaquina Fernández, el cual emigró para la Habana por el año 1893.

José Forés Puell, de 30 a 31 años de edad, natural de Roquetas (Tarragona) que embarcó el 25 de mayo último para la Habana, en el vapor Patricio de Satrústegui.

Lorenzo González, natural de Salamanca, hijo de Vicenta Fuentes y que trabajaba en la Fábrica de Jabón "Boada", en Luyanó.

Antonio Garcí ay García, natural de Candás, Asturias, hijo de Francisco García y Josefa García y García, de 58 años de edad y que habitaba en la calle de Bernaza número 30 de esta ciudad.

José Martorell, natural de Valencia, de 45 años de edad, casado, de profesión comercio, habitaba en la calle de Santa Rosa número 42, en el pueblo de Regla, y tenía una vidriera de tabacos en el muelle de Luz.

Mariano Medina, natural de Archena (Murcia), tenía negocios de minas y lleva residiendo en esta República más de treinta años.

Saturnino Manoves, viudo, de oficio albañil, que residía en la calle quinta número 62, en el Vedado.

Vicente Martínez López, natural de Madrid, hijo de José Martínez y Remedios López, el cual habitaba en la calle de Campanario número 141 de esta ciudad.

Fermín Menéndez García, el cual hace tres años que reside en esta República, y que habitaba, en la calle 10 y Calzada del Vedado, Habana.

Basilia Orantia y Cañeve, natural de San Pelayo, provincia de Burgos, casada con don Pedro Orantia e Ibarra, y la cual residió en la calle Nueva, barrio de Villanueva, Calzada del Monte número 6, en esta ciudad, pasando también temporadas en el Ingenio "Nela", Provincia de Santa Clara.

Aurelio Zuazua Aramburozabala, natural de Bilbao, que residió algún tiempo en Holguín, donde prestaba sus servicios en la farmacia del doctor B. Gómez Gallardo, dedicándose últimamente a comisionista.

Ramón Rodríguez Barreiro, natural de Mondoñedo, que en el año de 1912, habitaba en Guantánamo, trasladando después su residencia a la Habana.

Emilio de Blas y Ferriz y su sobrino.

Habana, 27 de abril de 1926.

El Cónsul General de España, Juan POTOUS Y MARTINEZ.

M.E.C.D. 2016