SECCION 1ª

EL TIEMPO
LA NOTA DEL OBSERVATORIO
VEASE EN LA PAGINA 2

DIARIO DE LA MARINA

EDICION DE LA MAÑANA
INFORMACION CABLEGRAFICA MUNDIAL POR NUESTROS HILOS DIRECTOS

SECCION 1ª

AÑO XCIV.—NUM. 85. El periódico más antiguo de Cuba LA HABANA, VIERNES 26 DE MARZO DE 1926.—NUESTRA SEÑORA DE LOS DOLORES Acogido a la franquicia postal 28 PAGINAS—5 CENTAVOS

INSTRUCCIONES DE LA CAMARA ESPAÑOLA DE COMERCIO RESPECTO AL TRATADO DE COMERCIO HISPANO-CUBANO EN ESTUDIO

Fueron enviadas al Delegado especial de la aludida Corporación en Madrid insistiendo en algunos de los puntos del memorandum enviado hace tiempo al Gobierno

FUE IMPORTANTE LA REUNION DE AYER EN LA CAMARA

Se muestra muy optimista respecto al resultado final de las negociaciones emprendidas, que aún en el caso de no dar ahora el resultado apetecido, serán la base

Excepcional importancia tuvo la reunión celebrada por la Cámara Oficial Española de Comercio de la Habana, pues en ella se trató sobre las últimas noticias e impresiones del Tratado de Comercio que está en vías de tramitación entre Cuba y España; y aunque determinados puntos que afectan a esta materia se llevan con la discreta reserva que es costumbre en asuntos de esta naturaleza, esta Cámara conoció con amplitud de las contraproposiciones que España presentaba a Cuba respecto a las concesiones que aquella estaba dispuesta a otorgar a fin de que fuera un hecho el tratado especial que desea celebrar con esta República.

Después de haber dado cuenta de los informes recogidos en los diversos grupos de comerciantes e industriales a quienes puede afectar las proposiciones que España presenta, se acordó dar instrucciones concretas al delegado especial que esta Cámara envió a Madrid, insistiendo en algunos de los puntos del memorándum que con meses de antelación había remitido esta entidad al Gobierno de España, haciéndole ver los verdaderos puntos de vista sobre los cuales entendíamos debiera de orientarse para que tuvieran resultado práctico las negociaciones que ahora están en trámite.

Como las aspiraciones de esta Cámara han tenido gran repercusión entre las corporaciones económicas de la Madre Patria, según las manifestaciones que de ellas ha recibido y acusan, además, una conformidad en su orientación con los puntos básicos que Cuba pretende, esta Cámara se siente optimista sobre el final de estas negociaciones que, aunque por el momento no obtengan todo el resultado positivo que fuera de desear; pero teniendo en cuenta que estos tratados se celebran a base de tiempo limitado, es de esperar que esto servirá de avance para que en una próxima revisión se llegue a posiciones definitivas.

Otro de los asuntos que ocupó gran parte del tiemo de la sesión de la Cámara fué el de la redacción de la ponencia que el Comité de Sociedades Españolas encargó a esta entidad, sobre la solicitud que ha de presentarse al Gobierno de Su Majestad con la firma de todos los presidentes de las mismas, para que se establezca definitivamente un régimen de excepción, para la prestación del servicio militar de los españoles que residen en Ultramar.

A dos puntos circunscribe esta Cámara su ponencia: al de que se conceda un indulto general para los que hasta el momento actual han sido por unos u otros motivos declarados prófugos; indulto que no sólo se ha de circunscribir al perdón de la culpa, sino también a la pena que ha de quedar borrada o sustituída por una redención a metálico, y en segundo lugar, a obtener del Gobierno de Su Majestad que, en lo sucesivo, los españoles que con antelación a la edad de prestar su servicio en las armas, residieran en Ultramar, estén exentos de acudir a prestar el servicio pudiendo redimirse a metálico, en forma de que queden absolutamente libres de la prestación personal. Por las noticias particulares que esta Cámara ha recibido de Madrid, entiende que es un asunto que ha de tener rápida solución en los Centros oficiales.

Respecto a este particular, el señor Rosendo Vila presentó una moción muy razonada, en la que propone se hagan gestiones cerca del Gobierno de España para que el actual sistema del servicio militar obligatorio sea sustituído por el voluntario. La Cámara acordó dejar este asunto sobre la mesa, para más detenido estudio, ya que dicha moción se plantea un problema de gran trascendencia dentro del orden de cosas establecidas.

Se nombró una comisión para que recogieran las observaciones que los socios de la Cámara tuvieran a bien hacer sobre el libro primero del Código de Comercio y el de Contratos de Hipoteca Naval y Cuentas Corrientes Mercantiles que la Secretaría de Justicia ha tenido a bien remitir para ese Centro a esta Cámara.

Después de dar curso a diversas comunicaciones de trámite y de hacerse cargo de dos casos de arbitraje entre comerciantes de esta plaza con exportadores de España y de haber dado cuenta del aumento de socios de esta Cámara en los primeros meses del año actual, que arroja un número de altas considerable, se dió por terminada la sesión.

IMPRESIONES

Parece que se trata de impedir que circulen los carretones tirados por bestias en la Habana de intramuros, porque lentos y calmosos como son, impiden el tránsito rápido en esas calles.

Ahora bien, ¿cuántas cosas habría que mandar a retirar en Cuba por idéntico motivo y hasta por el motivo contrario, esto es, porque van demasiado aprisa?

Esos tradicionales carretones de cuatro ruedas, a quienes la civilización les da de lado, ¿en qué se diferencian de esos graves varones que parecen andar en cuatro patas y que impiden con su solemnidad de bueyes doctorales la circulación de los hombres motores que quieren llegar a tiempo a todas partes?

Anchos y cuadrados como los carretones, suelen ir como ellos cargados hasta no más. Sólo que en vez de cebollas o tasajo, llevan erudición y sabiduría. Unos y otros descargan con lentitud, y no dejan nunca libre el paso por mucho que toquen la bocina los que vienen detrás.

Esta medida, de tomarse, ha de ser con equidad completa. Retírense, si se estima absolutamente necesario, que no lo creemos, los vehículos de tracción animal; pero hágase otro tanto también con todo aquello que signifique una retardación en la vida colectiva cubana. Y después pásese a estudiar el otro aspecto del problema: la manera de que muchas cosas que van con demasiada velocidad la moderen un poco. Pues el **quid** en Cuba está en que todas las cosas lleven su marcha justa.

En punto a dinero, la cuestión en estos instantes estriba en que se le dé circulación y lo dejen correr a alguna velocidad, pues ese ya no va en carretón sino en carreta, y está atascada.

En cuestión de buenas costumbres, es preciso, en cambio, moderar la marcha, pues no está bien que se quiera llegar en un día a la absoluta santidad, por la vía de las mortificaciones y los ayunos.

Vía franca en todo; en los caminos de los carruajes y en los caminos de las ideas.

¡Fuera los carromatos! Pero también póngase retranca a cuanto vaya demasiado aprisa, que no es poco.

EN UN PUEBLO DE ITALIA SE DESTAPA UNA COLUMNA IGNEA

FERRARA, marzo 25.—(UP)—Los habitantes de la aldea de Consandolo, están aterrorizados ante el hecho de que en las inmediaciones de aquel sitio ha tenido lugar un fenómeno de naturaleza volcánica, pues de buenas a primeras se produjo en el terreno un agujero que despide una columna ígnea de cincuenta pies de alto.

Los científicos explican el fenómeno diciendo que tiene su origen en una caja de gases existente en el subsuelo, que buscando salida al exterior se desarrolló en un sentido, y que al sufrir los gases contacto con el aire se incendiaron.

LLEGAN A WASHINGTON ORESTES FERRARA Y PELAYO GARCIA

WASHINGTON, marzo 25. (A. P.) Siguiendo instrucciones del Presidente Machado, el Encargado de Negocios cubano, José Baron, acudió a la Estación de la Union hoy al mediodía a saludar a los señores Orestes Ferrara y Pelayo García, distinguidas personalidades cubanas.

El señor García se dirige a Nueva York a someterse a tratamiento médico.

GESTIONES DE GOBERNACION PARA RESOLVER PROBLEMAS FERROVIARIOS

El letrado de Mr. Hershey, Dr. J. A. Belt, comunicó ayer al Secretario de Gobernación que los obreros de aquel Ferrocarril no parecían dispuestos a reunirse—como debían hacer en el mismo día—para nombrar la comisión de relaciones con la Empresa derivada del reciente laudo del Sr. Secretario. Esto se dirigió por telégrafo a los trabajadores, recordándoles la obligación de cumplir el referido laudo en todas sus partes, y aquellos contestaron poco después que estaban ya reunidos al fin indicado.

La Hermandad Ferroviaria comunicó ayer a Gobernación que en asamblea celebrada hace unos días en Camagüey, se había acordado pedir al gobierno que haga cumplir el convenio de trabajo con la Cuba Company. El Sr. Secretario contestó que el Gobierno está en la mejor disposición para lograr la expresada finalidad.

La propia Hermandad dirigió también otro telegrama al Secretario de Gobernación, manifestándole que en la misma asamblea de referencia se acordó que los ferroviarios de Hershey fueran a la huelga si no accedía a la reposición del Sr. Moré.

A este mensaje contestó el Secretario que no podía aceptar semejante acuerdo, por tratarse de una materia definitivamente resuelta mediante laudo con el cual se mostraron de conformidad los interesados, ni se explicaba la actitud que en el asunto asumía la Hermandad.

LA RUMBA EN NUEVA YORK

NUEVA YORK, marzo 25.—(Zárraga).—La Little Symphony Orchestra que dirige el maestro George Barrere dió anoche un sugestivo concierto en el que incluyó, como pieza culminante, una "rumba" popular cubana, adaptación de Maganini, para lo cual se intercalaron en la orquesta los correspondientes y típicos instrumentos guajiros. El público aplaudió la producción y los críticos en general la consideraron interesante, desde el punto de vista de una música tropical característica.

Solamente "The Evening Post" se muestra severo, pronosticando que si esa danza es realmente el reflejo de la civilización de un pueblo, no tardará en caer esa civilización con tal estrépito y tan profundamente que la histórica de Roma parecerá entonces un simple tropiezo.

INSPECCION AL MUNICIPIO DE LA HABANA

En la Secretaría de Gobernación facilitaron ayer la siguiente nota a la prensa:

"De acuerdo con el plan de visitas a los Municipios de la República que viene haciendo con toma de posesión del actual gobierno, y a solicitud también del Sr. Alcalde Municipal de la Habana, que reiteradas veces ha manifestado sus deseos de coadyuvar a la obra reconstructiva del Poder Central, y que ahora acaba de reiterar de nuevo que se lleve a cabo el conocimiento de cómo se desenvuelve su gestión, se ha dispuesto que una comisión llene ese cometido en esta Municipalidad, la que oportunamente dará cuenta al Sr. Secretario de Gobernación de la marcha de los distintos departamentos, así como de aquello que, dada la clase especial de este Municipio, fuere objeto de introducir alguna reforma, de conformidad con el régimen municipal vigente".

RENUNCIARON DOS FUNCIONARIOS DE GOBERNACION

En relación con denuncia recibida por el Secretario de Gobernación sobre asuntos que afectan a los Negociados de Prisiones y de Personal, Bienes y Cuentas de la Secretaría, así como a la recepción de materiales en Isla de Pinos, para las obras del nuevo Presidio presentaron ayer la renuncia de sus cargos a dicha autoridad los Jefes de esos Negociados, señores Miguel de Marcos y José Guerra del Abad, respectivamente. Dispuso, además, el señor secretario que se continúe la investigación iniciada en el particular.

lar.

Es robable que para la jefatura del Negociado de Personal sea nombrado el Sr. Ramón Tomé, actual secretario particular del Sr. Secretario; y para la del Negociado de Prisiones el Dr. Isidoro Corzo, actualmente Jefe del Negociado de Estadística.

ALVEAR PIDE LA ADHESION DE LA ARGENTINA A LA LIGA DE NACIONES

BUENOS AIRES, marzo 25. (A. P.)—En un mensaje presidencial entregado hoy al Congreso argentino por el Ministro de Relaciones Exteriores, Gallardo, se pide la ratificación inmediata de la adhesión de la Argentina a la Liga de las Naciones. El Ministro de Relaciones Exteriores transmitió personalmente el mensaje al Congreso, sin revelar su contenido.

Sábese que la Comisión de Relaciones Exteriores de la Cámara se reunirá mañana para fijar la fecha en que deberá discutirse la cuestión.

FUE ESPANTOSO LO DEL VAPOR "PAES"

Como informamos ayer en este buque ocurrió una explosión, en un afluente del Amazonas

DETALLES DEL SUCESO

Una madre enloqueció al ver que habían perecido su esposo y sus cuatro hijos, quedando sola

RIO DE JANEIRO, marzo 25.—(UP)—Noticias procedentes de Manaos, lugar donde han desembarcado los pasajeros del buque "Paes de Carvalho", que explotó al remontar uno de los afluentes del Amazonas, aseguran que sólo ocurrieron durante la misma, cuarenta y ocho muertes en lugar de las ciento cuatro, como se informó en los primeros momentos. Sería gran fortuna que se confirmara este detalle.

Las escenas de horror y de espanto que describen las noticias que van recibiéndose son en realidad inenarrables ,y según se ha confirmado la explosión, en la que que perecieron el capitán del buque, once miembros de la tripulación y treinta y seis pasajeros, fué casual, pues ocurrió que un pasajero de tercera se quedó dormido con un cigarrillo en las manos, incendiándose así el colchón y corriéndose las llamas hacia el depósito de gasolina del buque, explotando más tarde una caja de pólvora que se encontraba en la bodega. El barco se detuvo en medio del río y entonces se desarrollaron escenas trágicas en las que tanto los tripulantes como los pasajeros, luchaban por salvarse, mientras la nave se hundía. Ya la explosión había ocasionado algunas víctimas, mientras otros pasajeros permanecían sin sentido sobre cubierta.

Enrte el pasaje de primera iba una familia que pereció en su casi totalidad, sobreviviendo únicamente la madre, que enloqueció al darse cuenta de que su marido y sus cuatro hijos habían muerto.

En cuanto hizo explosión la pólvora, el barco comenzó a hundirse rápidamente. Ya se habían lanzado al agua infinidad de supervivientes, que fueron recogidos por el vapor "Indio do Brazil" que condujo a Manaos a las sesenta y ocho personas que lograron salvarse. La mayor parte de los que perecieron eran pasajeros de tercera.

DECLARA S. S. EL PAPA PIO XI QUE LA CIENCIA MODERNA CONFIRMA LA REALIDAD DE LOS MILAGROS

ROMA, marzo 25 (A. P.)—En un discurso que pronunció en el Salón del Consistorio después de leer un decreto acerca de los milagros del Venerable Fournet, fundador de la Orden de Hijas de la Cruz, Su Santidad el Papa Pío XI declaró que la ciencia moderna confirma la realidad de los milagros.

El Sumo Pontífice hizo resaltar la importancia que tiene el hecho de que milagros que se reproducen constantemente en la Iglesia hayan adquirido también alta significación en la Ciencia Dijo el Pontífice que la ciencia, a medida que progresa, lejos de negar los milagros—como muchos ignorantes afirman—los confirma aclarándolos con pruebas cada vez más convincentes.

LAS DOS MANZANAS DE CASAS QUE QUEDABAN EN PIE EN MANIZALES SON DESTRUIDAS POR UN INCENDIO

BOGOTA, Colombia, marzo 25. (A. P.)—El sábado pasado 20 del actual, quedaron reducidas a pavesas las dos únicas manzanas del barrio comercial de Manizales, Colombia, que quedaron en pie tras el desastroso incendio del pasado julio. También destruyó el fuego una iglesia adyacente.

La ciudad de Manizales, cuya población se eleva a 15.000 almas, fué arrasada por un incendio el pasado julio. El casco urbano quedó destruido en una extensión de treinta y dos acres, con pérdidas calculadas en veinte millones de pesos. Perecieron seis personas, quedaron muchas heridas y miles sin hogar.

REDENCION A METALICO DEL SERVICIO MILITAR DE LOS ESPAÑOLES EMIGRADOS EN AMERICA.—Véase la Ultima Página.

GARCIA NARANJO EN EL "DIARIO DE LA MARINA"

UN GRAN HISPANISTA MEXICANO

LO QUE OPINA DE LOS PROBLEMAS CONTEMPORANEOS UNO DE LOS PENSADORES MAS ILUSTRES DE AMERICA

DOCTOR NEMESIO GARCIA NARANJO

Nos hallamos reunidos y enfrascados en íntima y cordial "causerie", el doctor García Naranjo, el Director del DIARIO DE LA MARINA y yo, que apenas si intervengo en el diálogo para nada distinto de subrayar, asentir y aplaudir "in mente" las cosas buenas y bellas que recrean mis oídos y penetran en mi alma como un perfume capitoso, evocador de un aroma semejante al que encierra una vieja caja de sándalo, depósito de amarillentas hojas en que la mano de una mujer hermosa y desgraciada consignó el secreto de su vida hidalga. . . . . .

Mientras García Naranjo habla con vivacidad simpática, exponiendo sus ideas con el fuego acariciador, que templa y no quema, a que aludía Querido Moheno en la admirable semblanza que de su ilustre compañero de "Cuadrilátero" publicó hace algunos años en el DIARIO DE LA MARINA, yo, con la mirada perdida en lo alto, la rentina insensible, mientras el oído recogía, extasiado, los acentos declamatorios de su voz enérgica y ondulante, persuasiva y afectuosa, pasaba mental revista a las grandiosas figuras representativas de la intelectualidad mexicana, de aquella intelectualidad que se siente tanto más vinculada a la cultura clásica española cuanto mayor es su afán de rodear a su autoctonía de cuantas garantías sean precisas para que ninguna otra cultura extranjera pueda creerse su inspiradora o su tirana. Y evocaba las siluetas próceres de aquellos hispanistas mexicanos, recogidas amorosamente en un libro de corte y sabor plutarqueño por mi amigo entrañable Pedro Serrano; siluetas que son, cada una, un víctor en loor y reverencia a las figuras representativas de un ideal que el propio García Naranjo cifró maravillosamente en estos versos de su admirable poema "Covadonga":

Que nunca España pierda su lo- [cura;
que siempre adore su insegura [suerte;
que ostente sus afanes de ventura...
¡Don Quijote recobra su cordura
sólo al hacer un pacto con la [muerte!

Habla García Naranjo. Dedica todo el incienso de su admiración y todos los ditirambos de su lira, a Cuba, a esta bella y opulenta isla antillana, donde la sangre española parece haber cuajado en las rosas de los campos, y la inspiración de sus poetas y escritores, enamorados de la Perla de las Antillas, halla en los trinos de sus bosques, en el murmullo de sus ríos y sus fuentes y en la reverberación majestuosa de su cielo siempre azul, temas eternos para sus cantos y sus loas, sus versos y sus prosas.

Y he aquí lo que nos decía:

—"Cuba tiene muchos puntos de contacto con México, lo que a nadie debe extrañar, puesto que ambos pueblos tienen el mismo origen. Sin embargo, Cuba parece haber heredado de España, la nota alegre, mientras que nosotros los mexicanos, parecemos haber heredado la nota trágica.

El día en que llegué a la Habana, escribí a bordo del "Cristóbal Colón", un artículo que remití a "Excelsior" el gran diario de México, en el que procuré puntualizar este contraste. El artículo se intitula "La Palmera y el Nopal". Naturalmente, las dos plantas heráldicas simbolizan a los dos países. Mientras el árbol que los cubanos han escogido para decorar su escudo es airoso, gallardo y esbelto, la planta de nuestro blasón es el nopal agresivo de los oráculos aztecas.

No trato con esto de colocar a mi patria en lugar inferior. El nopal tiene su heroísmo: se nutre frugalmente de la esterilidad de las rocas; no necesita de la caricia de los manantiales para germinar, ni requiere el castigo encantado de la poda ni el esmero cuidadoso del hortelano para crecer; se desarrolla y perpetúa en regiones desoladas y polvorientas, donde fracasarían los álamos, los pinos y los fresnos; rodeado de inclemencias y asperezas, conserva su verdor eglógico al través de las cuatro estaciones; y exprimiendo gota a gota, a las peñas avaras que la sustentan, sabe transformarlas en el almíbar de las tunas carmesíes, que se exhiben cubiertas de espinas, como si quisieran significar el enorme sacrificio que han costado.

Así, como el nopal, es nuestro pueblo sufrido y amargado. La Historia no ha sido para México un himno sino una elegía. No hemos recibido de los otros pueblos caricias, sino zarpazos. Francia, que a todos los países de la tierra ha dado libertades, a nosotros nos quiso dar una tiranía. Los Estados Unidos se llevaron la mitad de nuestro territorio. Y México, rodeado de infortunios, como el nopal, que es su emblema, ha extraído miel hiblea de las rocas; ha clavado sus raíces en las mismas peñas en donde se quebraban las hojas de los arados; ha conservado el verdor exultante de su esperanza inmortal; y en la frugalidad astringente de los desiertos, ha sabido cosechar las rosas fragantes y los frutos sazonados de una cultura, que aunque incompleta, tiene el atractivo de la originalidad.

Por eso México es triste, obscuro, falto de euritmia, en tanto que Cuba, se hizo cantando, pues sus libertadores fueron poetas. Por eso está bien la palmera en el escudo de esta tierra ligera y espiritual. Por eso igualmente, decora el blasón, la llave que se ofrenda a la América, para abrirle las puertas de la humanidad. Símbolos de paz, propios de una nacionalidad dulce, armoniosa y fecunda. En nuestro escudo, por lo contrario, se encuentra grabada la alegoría de una guerra: la del águila que lucha con la serpiente".

Leed ahora lo que Nemesio García Naranjo siente y expresa, de manenera maravillosa, al referirse al problema capital de la unión y la coordinación de la cultura tradicional de un país con los estímulos irre-

(Continúa en la página veintiuno)

PARTE DE LA CIUDAD DE SAN JUAN DE PUERTO RICO, SIN AGUA

SAN JUAN, Puerto Rico, marzo 25. (A. P.)—Desde hace cuatro días hállase sin agua parte de esta ciudad, vendiéndose ese líquido en las calles a 25 centavos la lata de cinco galones.

A consecuencia de la escasez ha surgido el "contrabando" de agua, como los vecinos lo denominan, por medio de unos individuos que ofrecen sus servicios para bombear el agua a motor desde las tuberías maestras hasta los tanques situados en las azoteas.

FLOTA AMERICANA EN GUANTANAMO

Después de asistir a las maniobras, la poderosa flota de los E. U. llegó a Cuba

CARRETERA A CAIMANERA

Debido al mal estado en que se encuentra, no pueden los marinos llegar a Caimanera

GUANTANAMO, marzo 25.—DIARIO, Habana.—La gran escuadra americana que tomó parte en las maniobras navales de Panamá encuéntrase ya fondeada en la espléndida bahía de Guantánamo.

Es una lástima que la incomunicación entre Guantánamo y Caimanera impida a millares de marinos venir aquí, ya que tanta riqueza dejarían en tierras cubanas.

Asegúrase que antes de fin de mes se cerrará una negociación por Mendoza para la compra de los centrales Almeida y Ermita, en ocho millones setecientos cincuenta mil pesos.

Corresponsal.

DUELO SOCIAL EN VILLA CLARA

Santa Clara, marzo 25.—DIARIO DE LA MARINA, Habana. — La muerte de Santiago Heguy ha llenado de dolor a la sociedad villaclareña.

Por su capilla ardiente desfiló todo el pueblo siendo incontables las ofrendas florales.

El acto del entierro resultó una imponente manifestación de duelo. Lo despidió el doctor Antero S. Alvarez quien puso de manifiesto la actuación del extinto en el pueblo de Villaclara.

Era fundador del Club Rotario y fué entusiasta miembro.

Los pobres pierden su protector.

ALVAREZ.

UNA PROTESTA JUSTIFICADA

Victoria de las Tunas, marzo 25.—DIARIO DE LA MARINA, Habana.—Mañana se reunirán con la Cámara de Comercio todas las sociedades, raciones económicas, chauffeurs y el pueblo en el Palacio Municipial para protestar de la demora del arreglo del tramo de la carretera del paradero de este pueblo.

Esta protesta irá a los Poderes Centrales exponiendo la verdad de los muchos perjuicios y las molestias que sufren los vecinos y los chauffeurs.

Hay que tener en cuenta que este tramo que aún están reparando tiene escasamente un kilómetro.

Corresponsal.

DE ORIENTE. EN LA AUDIENCIA

Santiago de Cuba, marzo 25.—DIARIO DE LA MARINA, Habana.—En la tarde de hoy celebróse la cuarta y penúltima sesión del juicio oral contra Hernán Peña.

La sesión no tuvo importancia; declararon seis testigos e informaron los peritos.

Mañana informarán el Fiscal y el defensor.

Corresponsal.

FOMIDABLE ZAFRA DEL CENTRAL HORMIGUERO

Palmira, marzo 25.—DIARIO DE LA MARINA, Habana.—A las 7:50 de esta noche embasó el número 200,000 de los sacos elaborados en esta zafra por el central Hormiguero.

Existe grande animación, pues espérase desarrollar esta zafra hasta llegar a 280,000 sacos.

VILLAR,
Corresponsal.

EN LA EXPOSICION DEL SESQUICENTENARIO DE FILADELFIA HABRA UN DIA DE CUBA

WASHINGTON, marzo 25. (A. P.) En la Exposición del Sesquicentenario de Filadelfia, que se celebrará el año actual en esta ciudad, se dedicará el 27 de octubre al "Día de Cuba".

Sábese que se ha pedido al Poder Ejecutivo Cubano por medio de su Embajada en Washington que apruebe esa fecha, por ser la en que Colón descubrió Cuba.

REGRESARON F. MASCARO Y EL DR. GUERRA

El secretario de Instrucción y el Superintendente general de Escuelas fueron agasajadísimos

VISITAS EN MATANZAS

En la expresada ciudad celebró sus sesiones la Junta de los Superintendentes el 22, 23 y 24

En la tarde de ayer, por el ferrocarril de Hershey, regresaron de Matanzas el Secretario de Instrucción Pública, Dr. Guillermo Fernández Mascaró, el Superintendente General de Escuelas Dr. Ramiro Guerra y otros funcionarios del departamento que se encontraban en la ciudad mencionada con motivo de celebrar en ella sus sesiones la Junta de Superintendentes durante los días 22, 23 y 24.

El señor Secretario regresa muy satisfecho tanto de la labor realizada por la Junta como por las atenciones y los agasajos verdaderamente extraordinarios de que ha sido objeto en unión de los Superintendentes de escuelas y demás funcionarios que se trasladaron a Matanzas durante los días que estuvo reunida la Junta. El gobernador de la provincia Dr. Gronlier acompañó en el tren desde la Habana, al señor Secretario de Instrucción Pública a quien aguardaban en la estación de la ciudad matancera el presidente del Consejo Provincial señor Israel Pérez, el Alcalde Municipal Sr. Benigno González, el Superintendente Provincial de Escuelas doctor Armando Muñoz y representaciones del Instituto, de la Escuela Normal, del Liceo de Matanzas y de otras muchas corporaciones. En el Ayuntamiento el Alcalde y los concejales le ofrecieron una recepción al Dr. Fernández Mascará pronunciando un elocuente discurso de bienvenida en nombre de la corporación el Dr. Aedo, al cual dió las gracias el Dr. Fernández Mascaró.

Las oficinas del Consejo Provincial fueron puestas a la disposición de la Junta para que celebrase en ellas sus sesiones por el Dr. Gronlier y por el Presidente del Consejo señor Pérez. En la tarde del lunes la Junta celebró su primera sesión presidida por el Dr. Guerra con la asistencia de los Superintendentes de Pinar del Río, Habana, Matanzas, Santa Clara y Camagüey, no pudiendo concurrir el Superintendente de Oriente Dr. Lastre por encontrarse enfermo. El doctor Fernández Mascaró asistió a las sesiones del lunes y del martes.

En la tarde del lunes la sociedad del Liceo que preside el doctor Arturo Echemendía, uno de los más brillantes representantes de la sociedad matancera ofreció un ponche al doctor Fernández Mascaró y a sus acompañantes, pronunciando expresivas frases de bienvenida el doctor Echemendía que fueron contestadas por el señor Secretario de Instrucción Pública. En la noche de ese mismo día el Gobernador señor Gronlier ofreció un banquete al señor Fernández Mascaró e nel hotel "Velasco", al cual asistió una brillantísima representación de toda la sociedad de Matanzas. El popular y querido Gobernador de Matanzas pronunció un brindis elocuentísimo, elogiando la labor realizada en Instrucción Pública por el actual Secretario del ramo, teniendo frases muy amables para el Superintendente General de Escuelas Dr. Guerra y los Superintendentes Provinciales. Le contestó por indicación del Dr. Fernández Mascaró el Superintendente de la Habana Dr. Hernández Massi, quien recogió nutridos aplausos de todos los presentes.

El martes el señor Secretario después de terminada la sesión de la junta de Superintendentes que se prolongó hasta cerca de la 1 y media de la tarde visitó la Escuela Normal, la escuela anexa, el colegio privado "La Luz" y la Beneficencia admirablemente dirigida por el doctor Beato, siendo recibido y agasajado con gran entusiasmo y afecto. En todos estos lugares el señor Secretario pronunció cortos discursos que fueron muy aplaudidos en contestación a las salutaciones de que fué objeto. En la noche del citado día la Asociación de Maestros, los profesores de la Normal y del Instituto, la Junta de Educación y los maestros de varias escuelas privadas ofrecieron otro espléndido banquete al doctor Fernández Mascaró y a sus acompañantes en el mismo hotel "Velasco", acto que resultó espléndido. Los Dres. Paradís y Vitier pronunciaron brindis muy elocuentes

(Continúa en la página veintiuno)

Pts. 10,000.00

Y UN CAMAROTE DE LUJO PARA CINCO PERSONAS.

IDA Y VUELTA

VIAJES GRATIS A ESPAÑA Y FRANCIA

LOS FACILITA EL

DIARIO DE LA MARINA

SUSCRIBASE.

Corte el Cupón que insertamos diariamente. Cada diez Cupones se canjean por un vale numerado.

EL SORTEO SE CELEBRARA EL 13 DE JUNIO

$ 14.000,00

REPARTIDOS EN LOTES DE $350 Y CUARENTA PASAJES DE PRIMERA.

IDA Y VUELTA

CUPON VIAJES a ESPAÑA y FRANCIA

Diez de estos cupones son cangeables por un VALE NUMERADO

La línea en blanco de este cupón será llenada con el nombre de su poseedor.

Sin este requisito no tendrán derecho alguno a reclamación las personas que envíen cupones por correo.

Los vales numerados sólo se extenderán con el nombre suscripto en el cupón.

Para la entrega de los pasajes a los favorecidos se les exigirá la debida identificación de manera que el nombre suscrito en el vale concuerde con el de la persona que lo presente.

En caso contrario quedará anulado el derecho a dichos pasajes.

(Véase al dorso)

IMPORTANTE.—Todas as cartas referentesa los Obsequios del DIARIO y las que contengan cupones para canjear, diríjanse así: DIARIO DE LA MARINA, Apartado 1010.—Departamento de Obsequios, Habana.

M.E.C.D. 2016

POR LOS JUZGADOS

FUERON DETENIDOS AYER DOS INDIVIDUOS QUE SE DEDICABAN A ROBAR MERCANCIAS EN EL MUELLE

Uno de los detenidos es capataz en el propio muelle y el otro un chauffeur.—Disgustada por una discusión con su hermana, una mujer atentó contra su vida. Otras noticias

Por el agente especial de la Aduana, José A. Sogo y el Jefe de la Policía de la Ward Line Terminal, Honorato Cueto, fueron detenidos ayer en el garage que dicha compañía posee en los antiguos Muelles de San José, Juan Toledo Sabates, Chauffeur natural de Cienfuegos, de 26 años y vecino de Santa Clara 25 y Basilio Tavio Armenteros, de Sagua, de 35 años, capataz de los muelles y vecino de Gloria 146, al ocupar dentro de un automóvil del primero, unas cuantas cajas de bebidas valoradas en $70, y las cuales habían sido sustraídas de entre las mercancías generales que se guardan allí.

Resulta que desde hace algunas semanas, tanto Sogo como Cueto, vienen practicando investigaciones sobre la desaparición, de manera misteriosa, de mercancías, no habiendo podido dar con el autor o autores, hasta que ayer, al ver en el garage el automóvil y dentro de éste, perfectamente tapadas, varias cajas, esperaron a que viniesen en busca del vehículo, lo que hicieron al cabo de un rato los acusados.

Estos dijeron a la policía que ignoraban cómo dichas mercancías habían ido a parar al automóvil.

Toledo y Tavio fueron remitidos al Vivac.

LADRON DENTENIDO A LA VOZ DE ¡TAJA!

En la esquina de Anton Recio y Gloria, a la voz de ¡ataja! fué detenido ayer por el vigilante 239, el negro Juan Larraonda Peñalver, de la Habana, de 17 años de edad y vecino de Florida número 70.

Este individuo momentos antes había sustraído de la ferretería sita en Sitios 16, propiedad de Antonio Navarrete Salí, de España, de 22 años 19 paquetes, de cien metros cada uno, de filete de marquetería, valorados en la cantidad de $161.00

El acusado expuso que él no había sido el autor del hurto, sino un mestizo conocido por "Caretica", el cual le entregó los paquetes en la calle.

Larraonda fué enviado al Vivac.

ARROLLADO POR UN AUTO

De la fractura de los huesos de la pierna izquierda, fué asistido ayer por el doctor Gronlier, médico de guardia en el Hospital Municipal, Lázaro Arroyo Vega, de la Habana, de 26 años y vecino de Barreto 24, lesiones que le causó al arrollarlo en Paula y Oficios, el automóvil número 7970, que guiaba el chauffeur José Manuel Ulloa y Pérez, de Güines, de 25 años y vecino de Línea y B, Vedado.

Arroyo dijo a la policía que Ulloa guiaba su automóvil a gran velocidad, sin tocar el "claxon".

Ulloa fué remitido al Vivac.

NO ERA TAL EMISARIO

Juan Anglada Esteban, de 51 años, dueño de la vidriera sita en la fonda de Muralla letra "B", ordenó al vigilante 1853 el arresto de Arturo Caraballo Delgado, de España, de 20 años, vecino de Santa Clara 4.

Expuso Anglada que él tiene $80.00 que le dieron en depósito los ex-vecinos de la fonda, Honorato Talián e Isidro Mariño y que el Caraballo, se le ha presentado dos veces diciéndole venía de parte de los mismos, solicitando le entregasen esa suma de dinero. Agregó que como hace unos días, vió en los periódicos el retrato de Caraballo, acusado de estafador, creyó le engañaba.

Caraballo, se abstuvo de declarar, siendo enviado al Vivac.

VICTIMA DE UN CARTERISTA

El anciano Florencio Hernández Gil, médico, de 67 años y vecino de la calle "I" número 6, Vedado, denunció en la primera estación de policía, que transitando por Oficios entre Villegas y Bernaza, un individuo de la paña de 34 años y vecina de Blanco tropezó con él, notando acto seguido que le había hurtado un reloj con su leopoldina y un dije, prendas que estima en $125.00

SUICIDIO FRUSTRADO

Por el doctor Catasús, fué asistida ayer en el segundo centro de socorro, de síntomas de grave intoxicación la blanca Dolores Sola Más, de España de 34 años y vecino de Blanco 52.

Dijo la paciente a la policía que por la mañana habían concurrido al juzgado correccional de la sección segunda, ella y su hermana Rosa, de 25 años, acusadas de haber reñido ambas, imponiéndoles el juez tres pesos de multa a cada una, y que al regresar a su casa, de nuevo riñó con ella su hermana, por lo que aburrida de la vida, ingirió una botella de legía, con el fin de suicidarse.

DOS BARRENOS

Máximo Granados Cachonegrete, vecino de San Lázaro y Hospital, primer piso, dió cuenta a la policía de la séptima estación que al regresar a su casa notó que junto a la cerradura habían sido dados dos barrenos, no faltándole objeto alguno.

ROBO DE PRENDAS

El asiático José Wo, de 40 años de edad y vecino de Romay y Vigía, denunció a la policía que mientras dormía, al igual que dos compatriotas más, sintió ruido y al despertar vió a tres individuos, los cuales se dieron a la fuga.

Practicado un registro en sus baules, notó le habían sustraído prendas valoradas en doscientos pesos.

OTRO ROBO

José Pereira Lage, de España, de 25 años y vecino de Rayo letra "C", dió cuenta a la policía de la 5a. Estación que en un momento que dejó la puerta de su casa abierta, penetró un individuo, llevándole del escaparate, ropas por valor de $65.00

PROCESADOS

Por el Juez de Instrucción de la sección segunda fué procesado ayer Angel Morales Segui, por lesiones, señalándosele fianza de $500; y por el juez de instrucción de la sección de la sección tercera, fueron procesados los asiáticos Antonio Lee, Antonio León o Francisco Chi, por infracción de la Ley de Drogas, señalándoseles una fianza de $600 a cada uno.

FALLECIO DE TETANOS TRAUMATICO

En la mañana de ayer ingresó en el Hospital Calixto García, despues de ser asistido en el quinto centro de socorros por dadecer de tétanos traumático, Ignacio Guerra, de Tampa, de 21 años y vecino de Calzada y F en el Vedado. Dicho individuo falleció a las nueve de la mañana.

Declaró a la Policía de la 1a. Estación Víctor Guerra Guerra, de Pinar del Río, de 37 años de edad vecino de S. Rafael 152, que el occiso que era sobrino suyo, se inyectaba drogas heróicas, creyendo que alguna de las picaduras de las inyecciones se le infectara y le causara el tétanos. Hoy le será practicada la autopsia.

ROBO DE ROPAS

Jovino Hevia González español, de 29 años, vecino de Paseo 18, denunció a la Policía que violentando la puerta de entrada de su casa le sustrajeron ropas por valor de $80.

ACUSACION DE ESTAFA

Francisco Hernández Andura, de 33 años, vecino de 10 de Octubre 390, denunció a la Policía de la 12 Estación que se presentó en su almacén de efectos eléctricos sito en su domicilio Mario A. Alvarez Sabio, de 20 años de edad, el cual compró materiales por valor de $56, diciéndole los llevara a General Lee y Mendoza, panadería "La Royal" y allí lo abonaría y, en efecto, así lo hizo su dependiente F. Zapata, pero no le abonaron nada.

Practicaron investigaciones los vigilantes 698 E. Zamora y 549 J. Alvarez y detuvieron a Mario Alvarez, el cual es instalador electricista habiendo comprado esos materiales para la casa en construcción situada en el lugar a que fué llevado de la propiedad de Manuel Alonso, español, de 45 años, vecino de General Lee y Pasaje, tratándose no de una estafa como asegura el denunciante, sino de una acción puramente civil, ya que Alvarez aplazó el pago de la cuenta para cuando le abonara Alonso Alvarez el resto de la instalación.

Quedó en libertad.

HURTO

Hilario Valles Pérez, español, de 21 años, vecino de Guasabacoa y Velazquez, denunció a la Policía que una joven de la raza de color le había sustraído mientras conversaba con ella en Concha y Ensenada $110 que llevaba en el bolsillo del pantalón.

CORTÉS

Gran Rebaja de Precios

Después del Balance, hemos efectuado rebajas en todos los artículos.

Por el mismo precio de un calzado corriente puede usted adquirir, durante este mes, el calzado Cortés, HECHO A MANO.

Pedro Cortés y Ca.

OBISPO Y AGUACATE

Habana

2428 — 6d 1º

A LOS PRIVILEGIADOS DE LA SUERTE PERO

¡¡DIABETICOS!!

Poneos en cura antes de embarcar para que podáis disfrutar de las delicias de la mesa de Europa

Heudebert

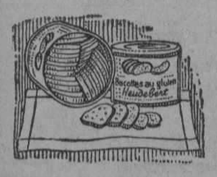

Productos franceses alimenticios y de régimen. De venta en todas las casas de víveres finos.

Casa Recalt, S. A.

BIZCOCHOS DE GLUTEN — AGENTES: APARTADO 275.

CONFERENCIAS SOBRE LOS BALANCES DE PAGOS

La Secretaría de la Sociedad de las Naciones acaba de publicar el segundo volumen de la nueva edición del "Memorándum sobre los balances de pagos y sobre los balances del comercio exterior 1910-1924". Dicho volumen contiene estadísticas detalladas sobre el comercio internacional, de 57 países, para el establecimiento de las cuales la Secretaría ha utilizado los datos siguientes:

1º—Importaciones y exportaciones anuales de mercancías, lingotes de oro y plata y monedas, para los años 1910-1924.

2º—Importaciones y exportaciones mensuales de mercancías, lingotes y monedas, para los años 1923-1924.

3º—Importaciones y exportaciones por país de origen y de destinación, para los años 1913 y 1920-1924.

4º—Principales artículos de importación y de exportación, por cantidad y por peso, para los años 1913 y 1920-1924.

5º—Importaciones y exportaciones de lingotes y de monedas, para los años 1910 a 1924.

Un prólogo resume las principales diferencias de los métodos adoptados para la compilación de las estadísticas comerciales y explica las dificultades a que ha dado lugar la carencia actual de uniformidad. Además, cada capítulo va precedido de una nota que expone detalladamente el sistema en vigor en los diferentes países. Estas notas han sido preparadas de una manera uniforme y han sido aprobadas, en cada caso, por el Gobierno interesado.

REVISTAS Y PERIODICOS

Han llegado a "Roma" las siguientes publicaciones: Aviatión, Classic, Cosmopolitan, Elite Styles, Literary Digest, Lonudon News, Pictorial Review Les Annales, L'Illustration Je Sais Tout, Judge, Weldon's Journal, Popular Science, Caras y Caretas, Lecturas y las ediciones dominicales de los grandes rotativos neoyorkinos con sus suplementos ilustrados y páginas para los niños

"Roma" está en la Avenida del Brasil, frente al edificio del Insti-

Los propietarios y vecinos de distintos repartos del término de Marianao, se reunen para tomar diversos acuerdos

En la mañana de ayer se reunieron en el despacho del Presidente de la Empresa del DIARIO DE LA MARINA, Sr. Conde del Rivero los señores siguientes: Por el reparto Alturas de Almendares, Sr. Conde del Rivero; por Reparto La Sierra y Almendares, el Teniente Coronel Dr. Federico Cagigal y Secundino Baños Jr.; por Nicanor del Campo, el mismo; por Buenavista, los Sres. Alfredo Blanco y Florencio Alvarez; por Buen Retiro, el Dr Alfredo Domínguez, y por el reparto Ampliación de Almendares, el Dr. Domingo Romeu y el Sr. Gutiérrez Alea.

Se acordó dirigir una exposición al Sr. Frank Steinhart, Presidente y Admor. de la Havana Electric, para recabar de dicha Empresa la rebaja del pasaje a estos repartos.

Fué designado para presentar dicha exposición el Sr. Secundino Baños Jr.

Se acordó también constituir una federación compuesta por todos los presidentes y secretarios de las Asociaciones de referencia, debiendo continuarse estas sesiones; y solicitar el concurso de la prensa en general, la que siempre se ha sumado a toda iniciativa que sea beneficiosa para estos repartos.

Seguiremos dando cuenta de las gestiones que se realicen por la Federación de Propietarios de los repartos mencionados.

PRONOSTICO DEL TIEMPO PARA HOY

Casa Blanca, Marzo 25, DIARIO, Habana. Pronóstico mitad Occidental Isla buen tiempo hoy y parte del viernes, pasando a variable con algunos nublados y posibilidad de lluvias, sin gran cambio en temperaturas. Vientos de Región Sur al Oeste moderados a frescos con fuerza en aumento el viernes. Mitad Oriental buen tiempo hoy y el viernes, iguales temperaturas, vientos principalmente de Región Sur moderados. Estado del tiempo Jueves 7 a. m. altas presiones intensas con frío en estado del Norte de Estados Unidos y Canadá Occidental y bajas presiones en resto territorio Estados Unidos y Cuba y perturbación en costas de Tejas.

Conservatorio Nacional.

Emigrados Revolucionarios Cubanos

De orden del señor Presidente de esta patriótica Institución, cita a los señores que integran su Directiva, para que se sirvan concurrir a la junta ordinaria de la misma que tendrá efecto, el próximo domingo, día 28 del actual, a las tres de la tarde, en nuestro local social, calle de Egido número 11, esquina a Sol, con la siguiente orden del día: Lectura del acta anterior; comunicaciones, peticiones de ingresos; informes de las Comisiones; proposiciones y asuntos generales.

Se encarece de todos la más puntual asistencia.

Habana, marzo 26 de 1926.

Raoul Alpizar y POYO,
Secretario de Correspondencia.

Un señalado triunfo del doctor Solano Ramos en París

(Por cable)

París, 25 marzo, 2:35 p. m.
DIARIO. — Habana.

El profesor Chauffard invitó al doctor Solano Ramos para que lea en la Academia de Medicina su notable trabajo sobre la Acidosis, que modifica todas las teorías existentes. Considérolo un triunfo señalado para Cuba, que hoy enaltece la prensa parisién.

BATTEMBERG.

ANUNCIESE Y SUSCRIBASE AL DIARIO DE LA MARINA

TODOS AQUELLOS QUE SUFREN DEL ESTOMAGO Y ASI MISMO TODOS LOS QUE SE ENCUENTRAN DEBILITADOS POR UNA LARGA ENFERMEDAD Y EN QUIENES LAS FUNCIONES DEL ESTOMAGO SE HALLAN RETARDADAS — DEBERAN TOMAR EL —

DIGESTIVO CLIN

SU EFICACIA ESTA RECONOCIDA POR LAS CELEBRIDADES DEL MUNDO ENTERO.

COMAR & Cia.

20, Rue des Fossés St. Jacques — PARIS

DEFUNCIONES

DEL DIA 25

Juan González, negro, 78 años, Vapor 7, insuficiencia mitral.

Simón Roig, blanco, 55 años, Q. Covadonga, linfanemia.

Antonio Porta, blanco, 37 años, Montoro 40, hepatitis.

Juan Tejera, blanco, 80 años, Hospital Municipal, eclampsia puerperal.

Emilia Viñales, negro, 39 años, Hospital C. García, cirrosis del hígado.

Dolores Alvarez, blanca, 70 años, 19 núm. 257, arterio esclerosis.

Patricio Mendizalas, negro, 65 años, Hospital C. García, cáncer.

Adelina Guillot, negra, 50 años, Hospital C. García, sarcoma del cuello.

Carmen Mir, blanca, 64 años, Enamorados 21, derrame cerebral.

Mercedes Menéndez, blanca, 26 años, Buenaventura s. n., tuberculosis.

Herminia Campos, blanca, 1 año, A. Apolo, gastro enteritis.

Ide Guerra, blanca, 7 meses, Correa 1, gastro enteritis.

José Hell, blanco, 18 años, Wilson 101, insuficiencia mitral.

Asción. de la Casa del Pobre

El Secretario que suscribe y por encargo del señor Presidente, Pbro. doctor Manuel Arteaga, ruega a los señores miembros del Comité Ejecutivo de la Asociación La Casa del Pobre, así como a los amigos íntimos y simpatizadores del concurrir al Dispensario de la Cadoctor Delfín, para que se sirvan ridad ,Habana 58, esquina a Chacón ,el sábado día 27 del actual, a las 4 de la tarde para tratar del busto al doctor Delfín.

Habana, 25 de marzo de 1926.

Ramón Ramírez.

Olga Bari, blanca, 2 años, Apodaca 24, anemia rónica.

Félix Cuni, negro, 91 años, San Anastasio 82, arteriosclerosis.

José Sosa, negro, 66 años, Paseo 20, cirrosis del hígado.

José A. Siaga, blanco, 25 años, C. de la Fuerza, homicidio por arma de fuego.

Angela Muñoz, blanca, 2 años, San Leonardo y 3, sarampión.

Desconocido, blanco 60 años, G. Carrillo 153, traumatismo por aplastamiento.

Presentamos las Modas Avanzadas de

ROPA DE VERANO

Precios Excepcionalmente Reducidos

No es ningún Secreto

Usted puede salir de nuestra Casa equipado como el hombre mejor vestido de la Habana.

No hay nada extravagante en esta afirmación ni habrá tampoco nada extravagante en los precios que usted pagará.

Nuestros Trajes están marcados a precios muy bajos en relación a su magnífica calidad.

No cobramos como debiéramos el exquisito corte ni la magnífica hechura con que están terminados.

PRECIOS TAN RAZONABLES COMO DE COSTUMBRE.

Desde:

$15-00

En Adelante

La Moda Americana

S. A.

CHARLES BERKOWITZ, PRESIDENTE

SAN RAFAEL 22, ESQUINA A ANISTAD

TELEFONO A-3754 - HABANA

Trajes Finos Para Caballeros y Jóvenes

3264 — 1d 26

TIENE VD. CATARRO? LE MOLESTA LA TOS? EXIJA JARABE GODEY RAPIDO Y SEGURO EN DROGUERIAS Y BUENAS FARMACIAS

DOCTOR J. A. TREMOLS

MEDICO

de Tuberculosos y de Enfermos del Pecho. Médico de Niños. Elección de Nodrizas.

Consulado 128, entre Virtudes y Animas.

CONSULTAS DE 2 A 4

CONFERENCIAS EN LA ACADEMIA DE DERECHO

El día 5 de abril del corriente año, a las 5 de la tarde, disertará en la Academia de Derecho el doctor Guillermo Portela. Esta conferencia es de la quinta serie que de manera tan brillante inauguró en la Academia de Derecho el ilustre penalista español Luis Jiménez de Asúa, que continuará con los turnos de los doctores Guillermo Portela, Profesor de Derecho Penal de nuestra Universidad; doctor José Agustín Martínez, ilustre publicista y abogado del Colegio de esta Capital; doctor Rafael María Angulo, una de nuestras glorias de la tribuna; el doctor Domingo Méndez Capote, una de las figuras más connotadas y de mayor relieve en nuestro foro; el doctor Fernando Sánchez de Fuentes, Profesor de Derecho Mercantil de la Universidad Nacional; doctor Manuel Dorta y Duque, Profesor de Derecho Civil de la Academia de Derecho; y doctor José F. Perera y Trujillo, Ex-profesor de la Universidad de la Habana, y uno de nuestros juristas jóvenes más notables; así como otros distinguidos profesionaes, cuyos nombres oportunamente se publicarán.

La conferencia del doctor Guillermo Portela, versará sobre un tema tan importante e interesante como es "El peligro en su doble aspecto técnico-jurídico y político-criminal".

El solo anuncio de este tema despertará vivo interés en nuestro mundo jurídico, por las relevantes dotes y excepcionales condiciones que como jurista posee el doctor Guillermo Portela.

Oportunamente se anunciarán los temas, días y horas de las subsiguientes conferencias.

AGENTES VENDEDORES

Para Santiago de Cuba, Camagüey, Matanzas, Pinar del Río y poblaciones de importancia en esas provincias.

Para la venta de TRAJES de caballeros y niños, DIRECTAMENTE DE LA FABRICA AL CONSUMIDOR, necesito buenos agentes vendedores con solvencia en metálico. No es necesario gran capital para el negocio pero sí una persona activa y que desee labrarse un porvenir independiente.

No me interesan los establecimientos del giro y preferiré la persona que esté dispuesta y bien preparada para dedicar su ENERGIA, CONSTANCIA y ACTIVIDAD a este negocio en absoluto.

Magnífico muestrario. Trajes admirablemente confeccionados y precios económicos.

Solicitudes a M. Giménez. San José, 69-C. Habana.

3237 — 4d 25Mz.

DINERO

Cualquier cantidad que usted necesite, nosotros, en el momento, se la facilitaremos, a cambio de alhajas en préstamo o compradas u otro objeto que represente valor.

Tome buena nota: "LA REGENTE", Neptuno y Amistad.

CAPIN Y GARCIA.

DR. GARCIA AMADOR

Especialista de París, Berlín y Londres

PIEL, SANGRE, SECRETAS

Extirpación total de barros, lunares, manchas, verrugas y vellos por la Nieve Carbónica y Electrolisis. Curación rápida de las enfermedades secretas, por la Diatermia. San Miguel 21, entre Industria y Amistad. Consultas de 10 a 12 y de 4 a 6. Teléfono A-4561.

Dr. Hernando Seguí

GARGANTA, NARIZ Y OIDO

PRADO 38; DE 12 A 3

Dr. Gálvez Guillem

IMPOTENCIA, PERDIDAS SEMINALES, ESTERILIDAD, VENEREO, SIFILIS Y HERNIAS O QUEBRADURAS. CONSULTAS DE UNA A CUATRO

MONSERRATE, 41

ESPECIAL PARA LOS POBRES DE 3 Y MEDIA A 4

DR. ERNESTO R. DE ARAGON

Director de la Clínica Aragón

Profesor auxiliar de la Facultad de Medicina, Cirugía Abdominal, tratamiento médico y quirúrgico de las afecciones genitales de la mujer, Cirugía gastro intestinal y de las vías biliares.

Oficina de consultas: Manrique número 2. Edificio Carrera Justiz Teléfono A-9121. I-2631.

2654

PETROCITRONIA CASAL

EFECTIVO TONICO CAPILAR

Sarrá, Johnson, Taqueche!

DR. FELIPE GARCIA CAÑIZARES

Médico del Hospital San Francisco de Paula. Medicina General. Especialista en Engermedades Secretas y de la Piel.—General Aranguren 119 (antes Campanario). Consultas: lunes, miércoles y viernes, de tres a cinco. Teléfono M-6763. No hace vistas a domicilio.

E 621. Marz 31.

ANUNCIESE Y SUSCRIBASE AL DIARIO DE LA MARINA

CRONICA DE TRIBUNALES

HA SIDO SEPARADO DE SU CARGO, POR OBSERVAR CONDUCTA IMPROPIA, EL JUEZ MUNICIPAL DEL COBRE

El compañero de Arroyito ha sido condenado por haber quebrantado su condena, a tres años de las mayores privaciones autorizadas, y absueltos los dos escoltas

EN EL SUPREMO

SEPARACION DEL JUEZ MUNICIPAL DEL COBRE

Por resolución de la Sala de Gobierno del Tribunal Supremo, ha sido separado del cargo de Juez Municipal del Cobre, por observar conducta impropia, el doctor Juan Barreto de la Cerda.

RECURSOS DECLARADOS SIN LUGAR

La Sala de lo Criminal del Tribunal Supremo ha declarado sin lugar el recurso de casación establecido por el procesado Manuel Fernández Díiaz, empleado y vecino de esta ciudad, contra el fallo de la Sala Tercera de lo Criminal de la Audiencia que lo condenó a la pena de 4 años, 2 meses y 1 día de presidio correccional, como autor de un delito de hurto cualificado por el grave abuso de confianza.

Dicha Sala ha declarado sin lugar el recurso de casación interpuesto por el procesado Serafín Gutiérrez Morales ,jornalero y vecino de Viñales, contra el fallo de la Audiencia de Pinar del Río, que lo condenó a la pena de 1 año, 8 meses y 21 días de prisión correccional, como autor de un delito de rapto.

SEÑALAMIENTOS EN EL SUPREMO PARA HOY

SALA DE LO CRIMINAL

Matanzas. Quebrantamiento. Asesinato frustrado. Luciano Alfonso. Letrado Andreu. Ponente doctor Vandama.

—Habana. Infracción. Infracción ley de drogas. Angel Lon. Ponente doctor Bordenave.

—Camagüey. Infracción. Prevaricación. Juan F. Pedroso. Ponente doctor Salcedo.

—Matanzas. Quebrantamiento. Hurto. Alfredo Hernández. Ponente doctor Caturla.

—Pinar del Río. Estafa. Infracción. Adrián Troncoso. Ponente doctor Palma.

—Habana. Quebrantamiento. Infracción ley de drogas. Eduardo Laffitte. Ponente doctor Palma.

—Pinar del Río. Infracción. Disparo. Margarito Chacón. Letrado R .García. Ponente doctor Bordenave.

SALA DE LO CIVIL

Habana. Infracción. Empresa Marítima de Cuba contra Luis F. de Cárdenas. Ponente doctor Portuondo. Letrados G. Montes y Giralt.

—Habana. Quebrantamiento. Francisco A. de la Campa contra Trocha Hermanos y Co. Ponente Trelles. Letrado Angulo.

—Oriente. Infracción. Vicente Miniet contra Rafael Suárez. Ponente Avendaño. Letrados Corrales y Rosainz.

—Manzanillo. Mixto. Desahucio. Cape Cruz Co. contra Antonio Hidalgo. Ponente Trelles. Letrado Busquet.

—Güines. Mixto. Desahucio. Impugnación de honorarios. Josefina Cuervo contra Pedro Méndez. Letrado Mañalich. Ponente doctor Portuondo.

—Habana. Infracción. Pieza separada .Fidelity and Deposit Co. of Maryland contra Ayuntamiento de San José de las Lajas. Ponente Edelmann. Letrado Virrún.

EN LA AUDIENCIA

PROCESO CONTRA EL COMPAÑERO DE "ARROYITO" POR EVASION DEL PRESIDIO

En la tarde de hoy, la Sala Segunda de lo Criminal de la Audiencia ha dictado sentencia en la causa instruída a los penados Julio Ramírez Ojeda, el compañero de fechorías de "Arroyito" y José Ramos, quienes extinguen en el Presido Nacional la pena de cadena perpetua, impuesta al primero por robo bajo rescate y al segundo por asesinato y seguida también dicha causa contra los escoltas del indicado establecimiento penal nombrados Arturo Alvarez, Aurelio Correoso y José Ramos.

A los dos primeros imputó el Fiscal un delito de quebrantamiento de condena, consistente en que, burlando la vigilancia a que estaban sometidos, lograron fugarse del presidio; atribuyendo a los otros procesados la comisión de un delito de imprudencia temeraria de la cual resultó infidelidad en la custodia de presos, pero en el acto del juicio retiró la acusación en cuanto a estos.

La Sala, aceptando la tesis del Ministerio Público, condena a Ramírez y a Ramos, en concepto del aludido delito de quebrantamiento de condena, a 3 años de las mayores privaciones que autoricen los Reglamentos del Penal y a trabajos forzados durante ese tiempo.

Los tres escoltas acusados, a quienes defendieron los doctores Abelardo Torres, Mario de Francio y José Garcilaso de la Vega, son absueltos.

PLEITO ENTRE COMERCIANTES DE ESTA PLAZA

En los autos del juicio de mayor cuantía seguido por Enrique Pérez Santiesteban contra Juan Anselmo Menéndez López, ambos del comercio de esta plaza, en cobro de pesos, la Sala de lo Civil de la Audiencia ha confirmado el fallo del Juez de Primera Instancia del Este que, declarando con lugar la demanda, condenó al demandado a pagar al actor la cantidad de 3,670 pesos, 50 centavos, intereses y costas.

RESCISION DE CONTRATO

La nombrada Sala, vistos los autos del juicio de mayor cuantía que, sobre rescisión de contrato y otros pronunciamientos, promoviera Laureano García Cifuentes contra Lorenzo González Acosta, los dos propietarios y vecinos de esta Ciudad, asunto en el que el Juez de Primera Instancia del Sur dictó sentencia declarando sin lugar la demanda, ha fallado confirmando la sentencia del Juez.

PENAS QUE SOLICITA EL FISCAL

6 meses de arresto mayor para Manuel Cruz Masip o Manuel del Carmen Cruz ,por estafa.

—3 años de reclusión para cada uno de los procesados Bernabé Muñoz Roche, Eduardo Payo López, Juan Jiménez Segura, Luis Valdés González y Jesús Regueira Lebon, por falsedad en documento oficial.

—2 años, 11 meses y 11 días de presidio correccional para Rafael Torres García o Alberto Rodríguez García, por robo y 180 días de encarcelamiento para el mismo individuo, por uso de nombre supuesto.

—1 año, 8 meses y 21 días de prisión correccional para José Heredia Estévez, por rapto.

—1 año y 1 día de prisión correccional para Felipe Fernández, por lesiones graves.

—Y 4 meses de arresto mayor y multa de 300 pesos para cada uno de los procesados Benito López Sene y Antonio Prieto Menéndez, por infracción de la Ley de Drogas.

SENTENCIAS

Se absuelve a Juan Lín, acusado de Robo.

—Y a Pedro Díaz Martínez, acusado de estafa.

—Se condena a Antonio Estrada Manrique, por rapto, a 1 año, 8 meses y 21 días de prisión correccional.

—Y a Agustín Aristola Amaro, por robo, a 6 meses de arresto mayor.

SEÑALAMIENTOS PARA HOY EN LA AUDIENCIA

SALA PRIMERA

Manuel Estaciones, por incendio. Defensor doctor Marill.

SALA SEGUNDA

Tomás Hernández, por amenazas. Defensor doctor Mármol.

—Enrique Fis, por estafa Defensor doctor Roig.

—José Wong, por infracción de la ley de drogas. Defensor doctor Peña.

—José Fernández, por disparos. Defensor doctor Marill.

—Miguel García. Defensor doctor Marill.

SALA TERCERA

José Paolomo, por rapto. Defensor doctor Lombard.

—Francisco Pie. por rapto. Defensor doctor del Cueto.

—Norberto González, por lesiones. Defensor doctor Herrera Sotolongo.

—Domingo López, por rapto. Defensor doctor G. Sarraín.

SALA DE LO CIVIL

Audiencia. Contencioso-administrativo. Havan aCentra lRailroad Co. contra resolución del Alcalde Municipal. Ponente Echeverría. Letrado sRosainz y Botti. Procuradores Granados y Monfort.

—Almendares. J. D. Sargent G. Company contra José Pennino. Mayor cuantía. Ponente R. Acosta. Letrados Valverde y Manrara. Procuradores Granados y Reguera.

—Audiencia. Havana Central Railroad Co. contra Presidente de la República. Contencioso-administrativo. Letrados Rosainz y Moragas. Procuradores Granados y Hurtado. Sr. Fiscal.

—Almendares. María Intrialgo contra Enrique Samuel. Menor cuantía. Ponente Echeverría. Letrados Galiana y Martínez . Procuradores Reguera y Laredo.

—Norte. Alberto Naranjo contra Gustavo Alonso. Menor cuanto. Ponente Presidente Landa. Procuradores Sanchoyerto. Letrados Alonso y Ainciarte.

—Norte. José Santiesteban contra Rafael Sánchez. Mayor cuantía. Ponente Fernández. Letrados Martínez y Blanco. Procurador Laredo.

—Bejucal. Sociedad Torre y Compañía. contra Mateo Ferrer y otros. Menor cuantía. Ponente Fernández. Letrado Castellanos. Procurador Pereira.

—Oeste. Banco Mercantil Americano contra Centra lPorvenir, S. A. Mayor cuantía. Ponente Fernández. Letrado Blanco. Procuradores del Puzo y Roca.

—Este. M. Phillips Co. contra Martínez Larín y Co. Mayor cuantía. Ponente R. Acosta. Letrados Montoro y Maciá. Procuradores Granados y Bravo.

—Este. Nitrate Agency Co. contra Pablo aula. Menor cuantía. Ponente Echeverría. Letrados Fernández y Dihigo. Procurador Menéndez.

—Este. Castor González contra Sociedad Juventud Asturiana. Menor cuantía. Ponente R. Acosta. Letrados Godínez y Govantes. Procurador Dennes.

LAS OPOSICIONES DE KINDERGARTEN

NUEVO TRIBUNAL DESIGNADO

HOY CONTINUARAN LOS EJERCICIOS

En la mañana de ayer celebró sesión secreta la Junta de Educación de la Habana con objeto de conocer, de acuerdo con el Reglamento, de oposiciones el resultado del primer ejercicio de oposición para una plaza de maestra de Kindergarten, así como proceder a la designación del Tribunal que ha de juzgar y calificar a las opositoras en el segundo y último ejercicio de las mismas.

LAS APROBADAS

En el primer ejercicio o sea en el escrito resultaron aprobadas las siguientes señoritas:

Margarita Monreal, Ursula Paredes, Estela Gal, Isabel García, Edilia Figueroa, Ana Caballero, Onelia Noda, Ofelia Espinosa, Margarita Díaz, Concepción García, María de las Nieves Bernaza, Hortensia Ramiro, María L. Julián Susana Brioso, Ana J. Noda y Berta Gandio.

NUEVO TRIBUNAL

Para juzgar y calificar el trabajo del ejercicio práctico que comenzarán esta tarde en el mismo local —Escuela número 58, en la Calzada del Cerro—fué designado el siguiente tribunal: doctora señorita Dulce María de la Gándara, señora Ada Godínez y señorita Caridad Tomás, el ejercicio de esta tarde comenzará a las doces meridiano y será el último y defintivo.

Tome agua caliente en las comidas para evitar desórdenes del estómago

Lo que aconsejan los médicos

Miles de infortunados sufren diariamente de los efectos de la dispepsia, la indigestión, fermentación de los alimentos, agruras, acidez, del estómago, ventosidad, gases y angustias causadas por el mal funcionamiento de los órganos digestivos. Si esas personas adquiriesen el agradable hábito de beber despacio, en cada comida, un vaso de agua caliente conteniendo una cucharadita o dos pastillas de Magnesia Bisurada, bien pronto notarían su estómago de tal manera sano y fortalecido que podrían comer las más ricas y apetitosas viandas sin experimentar ni el menor síntoma de indigestión.

La mayor parte de las llamadas enfermedades del aparato digestivo las causa el exceso de ácidos y la insuficiencia sanguínea en el estómago; lo que provoca la descomposición prematura de los alimentos, agriándose antes de hacerse la digestión. Bisurada no es un laxante, es absoluto. Un vaso de agua caliente servirá para atraer la sangre al estómago, y la Magnesia Bisurada neutralizará los ácidos y hará que los alimentos se purifiquen y suavicen para su rápida digestión. El resultado es una digestión natural, exenta, de dolores o angustias de ningún género. La Magnesia Bisurada es inofensiva y agradable al paladar y puede obtener en todas las droguerías y boticas. No se confunda la Magnesia Bisurada con otras clases de magnesia—como la leche, polvo o en pastillas, preparada especialmente para aquel tratamiento.

M.E.C.D. 2016

ESTACION TERMINAL

AYER REGRESO DE MATANZAS EL SECRETARIO DE INSTRUCCION CON EL SUPERINTENDENTE GENERAL

De Colón regresó ayer tarde la comisión sanitaria que había ido a dicho pueblo con motivo de la epidemia de fiebre tifoidea de la que actualmente quedan cuatro casos. De la Terminal

REGRESO EL SECRETARIO DE INSTRUCCION PUBLICA

Ayer regresó de Matanzas el doctor y coronel Guillermo Fernández Mascaró, Secretario de Instrucción Pública y Bellas Artes, que como saben nuestros lectores se encontraba en dicha ciudad asistiendo a la Junta de Superintendentes y otros actos relacionados con su importante Secretaría.

Con él regresaron el Superintendente General de Escuelas, doctor Ramiro Guerra Sánchez; el Secretario de la Junta de Superintendente, Ovidio Méndez Rubí; el Jefe de la Sección de Instrucción Primaria, doctor Gustavo Gispert y Castañeda, el inspector técnico de dicha Secretaría, Pablo Esplugas; el ingeniero señor Fernando Aguado Jr. y demás personas que le acompañaban.

Le esperaron en la estación el señor Subsecretario de la referida Secretaría, doctor Lucas Lamadrid, y varios altos funcionarios.

REGRESO LA COMISION SANITARIA DE COLON

Ayer tarde regresaron de Colón el doctor José J. Chalons, Supervisor de Sanidad, para combatir la epidemia que allía había de fiebre tifoidea; el doctor Alayón, que trabajó sin descanso; el doctor Gregio Morris; el médico del Ejército Nacional comandante Juan Pedro de la Cotera; el jefe de las enfermeras, Concepción Molinet; el teniente médico del Ejército Nacional Méndez, y otros que formaron la comisión.

Esperándole estaban el señor Secretario de Sanidad, el doctor José A. López del Valle, Jefe Local de Sanidad; el secretario del señor secretario, Daniel Gispert J., y su hermano Carlos; el doctor Fernando Rensoly Machado, Director de Sanidad y que fué de los primeros en trasladarse a Colón y dictó ordenes acertadas, doctor Gabriel Custodio, auxiliar del jefe local, doctor Julio Portela; Ramón Souto; Alberto Dulzaide, administrador del hospital Las Animas; Antonio Martínez; el doctor Julio Delfín; doctor Fernando del Pino, Director de Beneficencia; doctor Emilio Valdés Valenzuela, Jefe de Despacho de la Dirección de Sanidad; Alfredo Gatell; José María López, Jefe del Laboratorio.

Según datos que nos facilitó el doctor Rensoli han quedado en Colón cuatro casos de tifoidea en plena convalecencia, y de ellos, uno en el hospital y tres particulares; el máximo de atacados fué de trescientos doce, y solamente se han gastado unos siete mil pesos de la consignación para epidemias.

El doctor Rensoli, que tanta eficacia demostró, nos dijo que él, en particular y por su puesto en la Secretaría, estaba muy satisfecho de la cooperación prestada por el Ejército Nacional en la campaña contra la tifoidea en Colón.

TREN DE SANTIAGO DE CUBA

Este tren llegó retrasado y por él del Central Resolución: la señorita Blanca Méndez. Bayamo: Juana Alvarez de Casate y su hija Zenaida. Santa Clara: el capitán del Ejército Libertador. Sagua la Grande: el doctor José Badía; Justo Rodríguez. Manzanillo: Horacio Bladorni. Matanzas: Jacinto Villa y señora; el doctor Porfirio Andreu, sacrificado en aquella Asamblea Conservadora, para dar preferencia a un extranjero; Julián Linares. Quemados de Güines: Julio Fundora, alcalde municipal de aquel término. Cienfuegos: Manuel Solís. Santa Clara: Miguel Hernández. Santos Faria. Central Guipúzcoa: Jesús Azquieta| Jovellanos: Angel López. Cárdenas: Ramón Menéndez. Guantánamo: Juan Soler; Santiago Espino; Eulices Guevara. Sagua la Grande: Hermógenes García. También de Bayamo: Enrique Catá.

EL JEFE DE TRENES

Anoche regresó de Sagua el señor Manuel R. Vazquez, Jefe de trenes de los F. C. Unidos, que allí se encontraba tratando de itinerarios con el Superintendente de aquella división.

EL CORONEL J. M. TARAFA

Anoche llegó del Central Cuba el coronel Tarafa, en el tren de Colón, en el coche-salón 101 del Ferrocarril Norte de Cuba, agregado dicho tren que lo tomó en Jovellanos, donde lo llevó el tren 27 desde Navajas.

Al coronel J. M. Tarafa lo acompañaban las mismas personas que con él se trasladaron al referido central.

EL GENERAL MENOCAL

Hoy en el coche salón 101 del Ferrocarril Norte de Cuba, agregado al tren 15 que sale a las diez y cuarenta y dos de la mañana, va al Central Cuba por Jovellanos y Navajas el general Mario G. Menocal, acompañado del señor Snore y la señora de este caballero y de otras personas.

EL SECRETARIO DE COMUNICACIONES A TRINIDAD

Hoy, a las diez de la noche, en un tren especial formado por una casilla de equipaje, un coche de primera, dos coches dormitorios y el coche-salón número 500, irá a Trinidad el señor José María Espinosa, Secretario de Comunicaciones, con varios acompañantes. Regresará de sábado a domingo.

TREN A PINAR DEL RIO

A Consolación del Sur: Aurelio Rubín; los doctores Juan y Manuel Rubín. A Pinar del Río: Angel Maceda. Central Occidente: el ingeniero Oscar Primelles, administrador de dicha finca azucarera su señora y su hijo Oscar.

TREN EXPRESO LIMITADO

Por este tren llegaron de Holguín: el doctor Díaz Labrada, su señora, la señora Anita Betancourt y Panchito Pérez. Chaparra: Víctor Ramsand. Santiago de Cuba: Luis Magranes; A. Martín Rivero. Morón: Serafín Oramas. Baraguá: W. Wall M. Quintana y el administrador de dicha finca azucarera. Central Céspedes: Antonio Pérez, su propietario. Sancti Spíritus: Angel Consuegra. Zaza del Medio: Horacio Clearet. Camagüey: doctor Diego Xiqués; R. L. Pérez Baez; Dolores García; capitán del Ejército Nacional Fundora y Jorge Soroa.

TREN A SANTIAGO DE CUBA

Por este tren fueron a Santiago de Cuba: doctor Luis Fernández Marcané y su señora; doctor José Pujol; María Quintana; Carlos Castro. Camagüey: Ramiro Arciniegas; Jorge Díaz Albertini; Alberto Varona; señora Lili Roseau. Cárdenas: Julio Rodríguez y familia; Mario Achón; Tomás Pita; Feliciano Alegría; Jorge Lavín; Carlos Ramos. Ciego de Avila: Aurelio Galindo. También a Camagüey: Angel Hernández, presbítero. Santa Clara: el oficial del Ejército Nacional José Peñalver; José Garay; Antonio Méndez; Margarita Lamar, viuda de Velasco; Daniel Muñoz; capitán del Ejército Libertador Sampedro, representante a la Cámara; José Garayta; la señorita Adela Machado y las señoritas Grazziella Machado y Lucía Alvarez. Central Estrada Palma, José G. Ríos. Central Francisco: G. Arango. Calabazar de Sagua: el representante a la Cámara, Alvaro Alverá y Félix Morales. Yara: señora de Rubio e hijas Haydée y Graziella. Sagua la Grande: Armando Badillo; Antonino Gandarilla; Eduardo Méndez; Carlos Castro. Jiguaní: Donatilo Fuente. Varadero: Marcos Carvajal. Jaruco: Ramón Couselo, que va al entierro del señor René Acevedo, secretario de aquella Administración Municipal.

TREN EXPRESO LIMITADO UN CORONEL DEL EJERCITO ESPAÑOL

Anoche fué a Sancti Spíritus el Coronel de Estado Mayor del Ejército español, Sr. Salvador Díaz Cavana.

INSPECTORES ESPECIALES

Anoche también fueron por este tren a Manzanillo el Comandante del Ejército Libertador Ignacio Delgado y el Sr. Oscar Sánchez, Inspectores especiales del fondo de Obras Públicas.

También salieron anoche por este tren a: Isla de Tuniguanó, Mr. Baker; Santiago de Cuba, A. E. Pradillo, Juan de Dios Ramírez, Inspector de O. P., Armando Rodríguez, Valentín Gómez y Sra.; Camagüey, el Dr. José Alvarez González, su hermano Julio, P E. Marchena, Representante a la Cámara Manuel Tomé, Emilio Pichardo y Alfredo Martínez; Chaparra, el coronel del E. L. Antonio Cabrera; Central Violeta, el Ingeniero Silvio de Cárdenas; Ciego de Avila, Capitán del Ejército Nacional Fundora, Sr. de Campo, Arsenio Pina; Zaza del Medio, Ricardo Pareja; Banes, el Representante a la Cámara Carlos de la Torre; Central Santa Marta, Eliseo Argüelles; Matanzas, Dr. Carlos Pérez Primo, Oscar Sánchez; Santa Clara, Angel Falcón; Sancti Spíritus, Santiago García Alvarez; Manzanillo, Pedro Rodríguez y Miguel González; Cienfuegos, Ricardo Chávez; Manatí, Benigno Brito y su hija Juana; Puerto Padre, Baldomero Gutiérrez; Baracoa, Hilario Hinojosa y hermanos Ermin y Justo y la Viuda de Hinojosa.

NUEVO SERVICIO DE VAPORES A ISLA DE PINOS

Desde ayer ha quedado establecido un nuevo servicio de vapores entre Batabanó e Isla de Pinos.

Además del vapor "Colón" hará viajes el vapor "Carila" entre Batabanó e Isla de Pinos saliendo los martes, jueves, sábados y domingos para Isla de Pinos y regresando los miércoles, viernes, sábados y lunes a Batabanó.

UNA IDEA AÑEJA Y TONTA.

Se creía antiguamente, que una medicina era benéfica en proporción a lo repugnante de su sabor y olor; pero ya sabemos que tal idea era un disparate. Uno de los triunfos más grandes que ha alcanzado la química en los últimos años, consiste en lo que se puede llamar la redención del aceite de hígado de bacalao. Todo el mundo sabe cuan asqueroso es el sabor y olor de esta droga en su estado natural. Ahora bien, es una de las leyes de la naturaleza, que un remedio que es repugnante al olfato y al paladar, y que también revuelve el estómago, no puede producir buenos resultados, pues el organismo se rebela en su contra y a gritos pide deshacerse de él. El milagro apetecido se encuentra en la **PREPARACION de WAMPOLE** en la cual tenemos la parte valiosa del aceite, sin los demás elementos. Este eficaz remedio es tan sabroso como la miel y contiene una solución de un extracto que se obtiene de Hígados Puros de Bacalao, combinados con Jarabe de Hipofosfitos Compuesto y Extracto Flúido de Cerezo Silvestre. El paladar lo acepta como acepta el azúcar, los dulces o la crema. Tomado antes de los alimentos penetra al mismo origen secreto de los desórdenes de la digestión; alivia la Dispepsia Nerviosa, Afecciones de los Pulmones y muchas enfermedades que se originan por las impurezas de la sangre. El Dr. Ulpiano Hierro, de la Habana, dice: "He usado la Preparación de Wampole y he obtenido en todos los casos de afecciones bronco pulmonares un resultado excelente." La original y genuina Preparación de Wampole, es hecha solamente por Henry K. Wampole & Cía., Inc., de Filadelfia, E. U. de A., y lleva la firma de la casa y marca de fábrica. Cualquier otra preparación análoga, no importa por quien esté hecha, es una imitación de dudoso valor. En las Boticas.

VENZA SUS NERVIOS

Impida que se sobrepongan a su voluntad, que lo malguíen por senderos equivocados, porque los nervios sobreexcitados, hacen ver las cosas de distinta manera de como son. Venza sus nervios, domínelos, sojúzguelos tomando Elíxir Antinervioso del Dr. Vernezobre. Hasta entonces no vivirá V feliz, no podrá ser dichoso.

Dr. J. Vernezobre

Cuando lo compre, fíjese en la etiqueta. Ha de tener esta firma.

LAVE CON JABON "AGULLÓ" PINTA AZUL

La Fundación Cultural para Ciegos 'Varona Suárez'

El doctor Varona Suárez y un grupo de señoras de la Habana se han unido en un amplio gesto de caridad para trabajar en favor de los ciegos de Cuba, como otro grupo de caballeros se han unido en la Asodistinguidas damas y prestigiosos ciación "Valentín Hany".

Entre la pérdida de las facultades humanas, la más dolorosa, la más horriblemente desoladora es la pérdida de la vista. ¡No ver! No darse cuenta del color, del cielo y del campo, de la expresión de los rostros amados, de cuánta cosa vive y palpita en torno nuestro! ¡No ver venir el peligro, no poder caminar ni moverse de un lado para otro sin ayuda ajena! ¡Asistir al nacimiento y la muerte de los suyos, de sus seres queridos, sin verlos nacer ni verlos morir!

¡Dios mío, qué triste es la vida de los ciegos!

Ellos necesitan más que nadie del cariño y de la caridad, de la dulce caridad cristiana que manda acercar la alegría al dolor en ofrenda de consuelo.

Proteger al ciego pobre, ayudarlo, remediarle sus necesidades, darle de comer, vestirlo y quererlo. Eso en cuanto a los ciegos cuya edad no les permita ya aprender.

Abrir ante sus ojos muertos un bello panorama de vida intensa, enseñarles a leer y a escribir, a contar, enseñarles geografía, historia; darles un oficio que pueda ayudarles a ganarse la vida como los demás ombhres. Enseñarles a cantar, a escribir en maquinita y a tocar e lpiano, a tejer y a jugar. Demostrarles que un niño, que un joven ciego no es un ser inútil y que con un poco de buena voluntad puede, instruirse, abrirse paso en la vida y hacerse necesario. Eso a los que estén en edad escolar y a los mayores que aún quieran aprender.

Además visitar los ciegos enfermos y socorrerles, y atender constantemente la Escuela para llevar a ella alegría y calor, para que sepan que no están solos, que tienen protección, no solo teóricamente en los estatutos y los reglamentos, sino también prácticamente en el cariño y la dedicación de cada uno de los miembros de su Directiva.

Esos so nnuestros deberes, ahora a cada uno de ustedes pedimos lo imprescindible, la ayuda económica y el apoyo moral.

Pedimos, en nombre de sus pobres ojos sin luz, que los que ven se acuerden de los ciegos.

Que nuestra empresa naciente se vea convertida en potente realidad y cómo han de bendeciros ellos a quienes habréis llevado la más esplendente de todas las luces, la luz del cerebro, la luz interior.

Renée Méndez Capote de Solís.
Vocal.

Una Película Interesante

INVITACION A LAS CORPORACIONES ECONOMICAS

El doctor Pedro P. Kohly, Presidente de la Federación Nacional de Corporaciones Económicas, fué visitado en la tarde de ayer por el doctor Eugen L. Swan, Mayor del Ejército de los Estados Unidos y miembro de la Asociación Americana de Higiene Social de Nueva York, para participarle que el día de mañana, 27 del actual, a las dos de la tarde, se exhibirá en el Teatro Fausto una interesante película cinematográfica sobre el proceso de la formación de los seres animados y plantas; y atendiendo el doctor Kohly, los deseos de dicho señor Swan nos ruega invitar por este medio a las Directivas y demás miembros de las corporaciones económicas a presenciar la proyección de la película mencionada para lo cual bastará manifestar a la entrada del Teatro el nombre de la corporación a que pertenezcan.

SR. COMERCIANTE:
SEÑOR:
SEÑORA:

PARA COMPRAR

SI NECESITA UD. ZAPATOS VA A LA PELETERIA

SI NECESITA COLCHONES DEBE IR A LA COLCHONERIA

La Casa Life

LA MAYOR DE CUBA

QUE EN TODO LO CONCERNIENTE A LOS RAMOS DE:

COLCHONERIA
MUEBLES DE MIMBRE
MUEBLES DE ACERO (Simmons)
CAMAS Y CUNAS
COCHECITOS PARA NIÑO
Y OTROS

ES LA PREFERIDA

PORQUE SON FABRICANTES
PORQUE ESPECIALIZAN
PORQUE IMPORTAN DIRECTAMENTE DEL PAIS PRODUCTOR

SOLICITE CATALOGOS A

Guasch & Ribera

SAN RAFAEL Y RAYO M-7063 — APARTADO 1997 HABANA — TTE. REY Y HABANA A-6724

Colchones SIMMONS

Construidos para Facilitar un Sueño Reparador

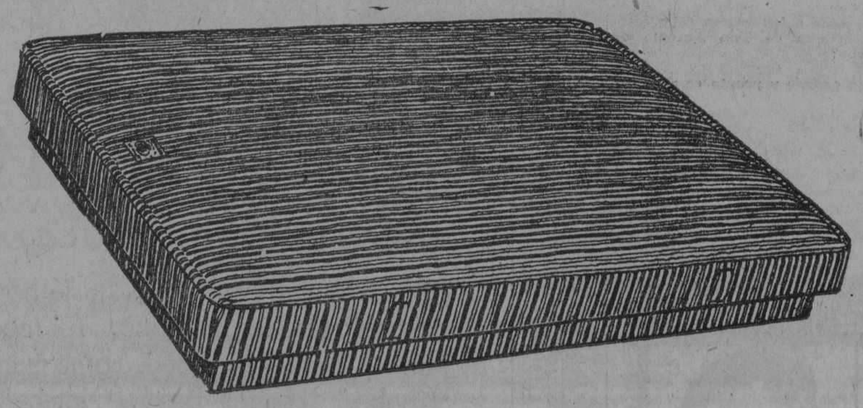

¡Corresponde la Calidad del Bastidor que Está Usted Usando a la Calidad de su cama?

Nuestros BOX SPRING (cajas de muelles) son COMODOS, HIGIENICOS, ELEGANTES y DURADEROS. Son absolutamente SILENCIOSOS, no deterioran la vestidura de la cama y aseguran la COMODIDAD MAXIMA de cualquier colchón. Cualquiera que sea el colchón que esté usted usando, lo notará mucho más COMODO si lo usa sobre un BOX SPRING SIMMONS. Los fabricamos a medida para camas de madera y de acero.

THE SIMMONS COMPANY
CUBA DIVISION — TELEFONO U-1470
Montoro y Bruzón, Reparto Ensanche de la Habana
HABANA

NOTICIAS DEL PUERTO

EN EL CASTILLO DE LA PUNTA SE EFECTUO EL CONSEJO DE GUERRA CONTRA EL ALFEREZ SR. CADENAS

El señor Cadenas está acusado de un supuesto delito de ausencia del servicio sin permiso.—En el vapor americano Governor Cobb llegaron ayer 223 pasajeros, casi todos turistas

EL PORTO RICO

Procedente de Veracruz y Progreso llegó ayer el vapor americano "Porto Rico" que trajo carga general, 21 pasajeros para la Habana y 32 en tránsito para Nueva York.

Llegaron en este vapor el periodista mexicano señor Juan Silva, el militar inglés Wilfred Houston, Emilio Noriega, Rafael Ros, el periodista español, Enrique Menacho, Servulo Sánchez, Elisa de la Guardia e hija, Carmen Aguiar, Patricio de la Guardia e hijo, Concepción Castillo Manuel Magin y Roberto Bolio.

EL SENECA

Procedente de Miami llegó el vapor americano "Séneca" que trajo 150 turistas.

Llegaron en este vapor los señores Rogelio Santana, Eliada Medina e hija, Juan Raphael.

EL ESTRADA PALMA

El ferri "Estrada Palma" llegó ayer de Key West pconduciendo 26 wagones de carga general.

RIÑA

Por haber sostenido una riña fueron detenidos Francisco Varela, vecino de Paula 54, y Tomás Blanco de San Antonio 61, Guanabacoa.

CESANTIA Y NOMBRAMIENTO

Ha sido decretada la cesantía del Vigilante de la policía del puerto J. López, y se ha nombrado para igual cargo a Pedro Juarez.

EL FIRPARK

El vapor inglés "Firpark" llegó ayer de St. John, vía New Port, New con carga general.

EL YACHT "ARA"

El hermoso yacht americano "Ara" llegó ayer de Colón con su propietario un grupo de amigos.

EL JOSEPH R. PARROT

El ferry Joseph R. Parrot llegó ayer de Key West con 26 wagones de carga general.

EL GOVERNOR COBB

El vapor americano "Governor Cobb" llegó ayer de Key West con carga general y 223 pasajeros en su casi totalidad turistas.

Llegaron en este vapor Emilio Giro y señora Leonor Velez, Alejandro Puentes, Raoul Formes, Luis Guerra, Restituto López, y un individuo que ha sido devuelto.

BARCOS QUE SE ESPERAN

Los siguientes barcos se esperan el "Adalia" de Hamburgo, el Cuba francés de Houston Texas, el francés De La Salle de Havre vía Canarias, el Ontorio de los Estados Unidos, el "Satd Zalt Bommel" con carbón el vapor Valprato con carbón, el Turrialba hoy, de New Orleans el Pasismina de Bocas del Toro.

SALIDAS DE AYER

Ayer salieron los siguientes barcos: el Senefa para Miami; el inglés Ulua para New York, los ferries para Key West el noruego Ada para Sagua el Esparta para New York, el Metapan para Kingston.

CONSEJO DE GUERRA

Ayer se efectuó en el Castillo de la Punta el consejo de guerra seguido contra el Alférez de Navío, señor Felipe Cadenas, por un supuesto delito de ausencia del servicio sin permiso.

Presidió el Tribunal el Capitán de Corbeta señor Casimiro Guma, Actuó de fiscal el Alférez Ramiro Ramírez Araoz, y de defensor el Alférez de Navío señor Ardois quien hizo una brillante defensa del acusado y demostró con certificados médicos y otras pruebas documentales que no ha existido tal delito.

El juicio quedó concluso para sentencia.

EL P. DE SATRUSTEGUI

Ha salido de Veracruz para la Habana, donde se le espera, mañana, el vapor correo español P. de Satrústegui que trae carga general y 80 pasajeros.

EL HENRY M. FLAGLER

El ferry Henry M. Flagler llegó ayer tarde, a última hora, con carga general.

Asociación Nacional de Veteranos y Patriotas

COMISION REORGANIZADORA

Consideramos de nuestro deber escribir e interesar se publique, lo que sigue.

A. La Asociación Nacional de Veteranos y Patriotas cubanos no ha vendido armas, ni pertrechos, ni nada, absolutamente nada, a revolucionarios ni a pacíficos naturales de república americana alguna.

B. Parece ser que, por error, se ha publicado algo que pugna con esto. Debemos hacer saber que el gobierno legal, progresista, avanzado y loablemente liberal del país que se cita como teatro de las actividades de revolucionarios compradores de armas a nosotros, nos merece cumplido respeto, profundas simpatías. Si estuviese en nuestra mano servirle, legal y neutralmente, lo haríamos gustosos, y no en caso, ni manera alguna tratar de adversarle y ayudar a sus propugnantes y oponentes.

C. Invitamos a quien, con derecho legítimo e interés justificado quiera convencerse de la absoluta verdad de lo que decimos, a que nos visite para esto. Probaremos a cabalidad lo indudable de nuestro aserto categórico y terminante.

El Hón. Sr. Secretario de Gobernación, Com. Sr. Rogerio Zayas Bazán puede ser interrogado a este respecto. Su testimonio, seguramente, no será distinto del nuestro.

No debemos ser más extensos. Con el mayor respeto para todos, aun para los que nos hayan aludido equivocadamente, con buena fe, como un ligero rumor público; recordamos y aplicamos el aserto de Rudyard Kipling que dice: "Si fuésemos a contestar los ladridos de todos los chacales toda otra actividad se paralizaría".

Y, si se nos permitiese bajar un poco, humorísticamente la seria tonalidad que hemos empleado, concluiríamos recordando y tratando de aplicar a nuestro caso un pensamiento de Antonio Plaza, ilustre poeta mejicano, que escribió:

"Pedir al que no tiene, preguntar a una vieja la fecha de su nacimiento y acalorarse disputando por lo que no produce ni tiene importancia alguna, es el peculiar distintivo de la necedad".

La Asociación Nacional de Veteranos y Patriotas, principalmente en esta su segunda etapa de labor veteranística y patriótica, evita las necedades y trata de estar siempre a honesta y prudente distancia de los necios.

Por la Regeneración de Cuba.
Patria y Libertad.
La Comisión Reorganizadora

¡QUÉ BRILLANTE Y FINO SE PONE EL CABELLO CON LA DANDERINA!

DOLORES DE CABEZA CAUSADOS POR RESFRIADOS

El LAXATIVO BROMO QUININA alivia el dolor de cabeza curando el resfriado. Es un remedio eficaz y probado. La firma de E. W. GROVE se halla en cada cajita

CHAUFFEUR ALEMAN

Soltero, acostumbrado a viajar por Europa. Hablando idiomas, excelentes referencias, se ofrece; disponible 1o. de Abril.

F. Wiegand, Plaza Santa Bárbara, 7 Dup°., Madrid.

Ext. alt.

CALAMARES RELLENOS
EN SU TINTA Y EN TOMATE
ANTONIO ALONSO, Hijos. Vigo, España

ANUNCIO DE VAGIE

DESAYUNO PARA TODOS
HASTA PARA PERSONAS DE ESTOMAGO DELICADO

PIDA CACAO CON AVENA MARCA "LUX"
EN TODAS LAS BOTICAS Y TIENDAS DE VIVERES

PARTIDO NACIONAL SUFRAGISTA

Avisamos por este medio a las afiliadas a este partido y a todas las señoras y señoritas que deseen una delegación para formar los pocos comités que nos faltan en la ciudad de la Habana y en sus alrededores, que asistan a nuestras juntas que se celebran todos los sábados a las tres y media de la tarde en Egido 11 esquina a Sol, salón de los Emigrados Revolucionarios Cubanos, donde nos reunimos con este objeto.

Además la ley que autoriza a las mujeres a colocarse en los establecimientos fué pedida por nosotras; así, que tenemos que ayudar al Gobierno para que se cumpla y veamos realizados nuestros deseos.

Amalia E. Mallen de Ostoloza,

NUESTRO EDITORIAL DE AYER

En el artículo titulado "Nuestro azúcar en el mercado de la Gran Bretaña y otras cosas más respecto a la industria nacional", se omitieron, por error de imprenta, algunas palabras en el último párrafo, y como en cierto modo resulta confuso, vamos a salvar la omisión, reproduciendo el texto original.

Decía así:

Comenzamos la zafra teniendo por vender azúcares de la anterior; hemos exportado este año, hasta el 20 del corriente mes, 1.125.441 contra 1.404.596 en el pasado, y tenemos en puertos, es decir, sin contar lo que hay en los bateyes, 1.006.000, contra 743.957, que había el año 1925. ¿Es esto para estar tranquilos?

PARA CABALLEROS

TRAJES Y ZAPATOS
más baratos que
donde se fábrican

Horma Ancha y Corta, Novedad.

Piel de Escocia Negra y Color, $10.50.

Cuero de Caballo, $12.00.
Rusia y Becerro Negro, $7.50.

Horma cuadrada Rusia, $3.50.
Piel negra, $3.75.

Muestras de Calzado muy Fino, Rusias, Charoles y Pieles negras, $4.00.

PELETERIA
BROADWAY
(La mayor del mundo)
Belascoaín, Zanja y San José.

Desde hoy nuestro departamento de ropa tiene todos los adelantos del día.
Saco y Pantalón, $4.50.
Telas de estación, $6.00 y desde $7.00 hasta $40.00.
Dril Blanco, 100, $12.00.
Idem idem $14.00.
Dril blanco, 100, a medida $25.00; de lo más fino.
Pantalones Franela, $4.00.
Teléfono M-5874.

TRATAMIENTO MEDICO
del Cáncer, Lupus, Herpes, Eczemas y toda clase de :-: Ulceras y Tumores :-:
MONSERRATE No. 41 — CONSULTAS DE 1 A 4
Especial para los pobres de 3 y media a 4

PIDA UN ROBIN
¡ESO ES COÑAC!

El Jabón de "LA TOJA"
No debe de faltar en su tocador

Cruces y Medallas

Perdura aún muy arraigada la fe en el corazón de las mujeres. Hay muchas de ellas a quienes no se les podría hacer mejor regalo que una cruz de brillantes o una medalla orlada o adornada con brillantes de las cuales tenemos nosotros una hermosa colección.

Precisamente hoy es Nuestra Señora de los Dolores. Momento oportuno para un regalo de esta naturaleza.

CUERVO Y SOBRINOS, S. EN C.
"Los Joyeros de Confianza"
San Rafael y Aguila — Teléfono A-2666

M.E.C.D. 2016

Para obtener el verdadero Aceite de Hígado de Bacalao, guíese por esta marca

La preparación que contiene el aceite puro en forma digerible y agradable al paladar, de que puede depender para su salud y robustez—

Emulsión de Scott

RICA EN VITAMINAS

SIN DESGASTE

Pasar la vida con fuerzas, energías y vigor físico y llegar a la edad de la ruina física con todo el empuje de la juventud es el resultado de tomar las Píldoras Vitalinas, que van reponiendo las fuerzas que se pierden por la vida misma. Tómelas y fortalézcase.

alt 2-M

Hermosos jardines y parques.
Un lugar tranquilo para personas distinguidas.
Abierto hasta las 11 p. m.

El médico le dirá . . .

Las operaciones son con frecuencia innecesarias. A menudo pueden los órganos débiles y gastados volver a su condición saludable y normal mediante el Compuesto Vegetal de Lydia E. Pinkham, evitando así una peligrosa operación quirúrgica. El Compuesto Vegetal de Lydia E. Pinkham ha estado sosteniendo a las mujeres por el camino de la salud durante años enteros. Procure Ud. siempre comprar el Compuesto original y rechace las imitaciones que pueden resultar perniciosas y que no contienen los ingredientes de la famosa receta.

El mejor médico
Le escribo esta carta para significarle mi gratitud por haber sido curada por su medicina. Sufría mucho físicamente, pero tomé la primera botella del Compuesto y me alivié.
Isabel Sola
Rda. S. Antonio, 21
Barcelona, España

Compuesto Vegetal De Lydia E. Pinkham

LYDIA E. PINKHAM MEDICINE CO., LYNN, MASS.

GRÁBELO EN SU IMAGINACIÓN

LAS COCINAS DE GAS "A-B"

SON LAS MEJORES,
LAS MAS LUJOSAS
Y LAS MAS BARATAS.

Venga a ver los nuevos tipos que acabamos de recibir. No tienen piezas niqueladas. Fabricadas enteramente de porcelana blanca.

Los dos hornos son de aluminio. Tenemos de todos los tamaños y de todos los precios.

ARELLANO Y CIA

CASA PRINCIPAL: MARTA ABREU (AMARGURA) Y HABANA · TEL. A 0829
SUCURSAL: J. C. ZENEA (NEPTUNO) Nº 65 · TEL. M 7520
HABANA

OJEOS

por "EL CAPITAN NEMO"

DE HECHOS DIVERSOS QUE CONOCERAN QUIENES BIEN LEYEREN Y ENTENDIEREN

I

Ha poco que leí lo que sigue:

"Por elección del doctor (huelga este nombre) para notario de Remedios, en la vacante producida por fallecimiento del Licenciado Nicolás E. Martínez y Fernández".

Sorpresa y pena prodújome la lectura que precede. El padre de Nicolás y el mío fueron buenos amigos. Nicolás y yo lo fuimos desde antes de cumplir doce años de edad. Recuerdo muy bien que uno después, el día en que cumplió trece, estaba enfermo, de mal impropio de sus pocos años, por cierto.

Como el ameritado e ilustre señor padre de Nicolás,—Licenciado don Juan Martínez Pérez era asturiano, y el mío también, debíamos, tanto Nicolás como yo, amar "a la Asturias de Oviedo", casi tanto como a nuestros lugares natales respectivos. El Este villareño el de Nicolás, el Oeste camagüeyano, el mío. Ya por entonces era yo capaz de decir de memoria grandes parrafadas de astures avezados a "falaciar en xirigonza". Como me eran familiares las poesías del bueno de don Ramón Campoamor, astur sabio, suave y mundólogo si los ha habido y los hay, pasé un rato riendo con Nicolás,—que no estaba para risas—ese día inolvidable: el de su décimo tercer cumpleaños. Decíale, Campoamor en mano:

En su primera confesión, a Pura
ya no le dió la absolución el cura.

Iba yo a una cacería en tal fecha. Ya entonces cazaba con rifle Winchester desdeñando las escopetas cargadas con perdigones, nadaba como un sabalo, corría como un cerdo montés, cabalgaba como un indio comanche, remaba como un caribe, andaba diez leguas a pie, cazando; tenía la sobriedad de un árabe del desierto y la resistencia de un euskaro neolítico de los que peleaban en Azpeitia, Azcoitia, Urberoaga y Vergara,— Guipúzcoa.—Mi maestro, un alavés notable como tirador que me hacía derribar cernícalos al vuelo con proyectiles de Remington reglamentario del ejército, respondía a cuantos le preguntaban la causa de mi excepcional vigor, invariablemente, esto:

—No es ningún secreto. No está ocioso nunca. Hace ejercicio en abundancia. Sobre todo sobreallméntasele ampliamente. Eso es muy importante: **la manducatoria.** No se debe vivir para comer; pero no se puede vivir sin comer. Los que no duermen lo indispensable y no comen lo necesario, son como esos flaquísimos pájaros de agua a los cuales el viento lleva y trae, sube, baja y zarandea fácilmente. ¡Buena manducatoria! No hay otra escapatoria. Nada de emulsiones, patentes e invenciones. ¡La olla, la olla! Todo lo demás, bambolla!

Así, ruda pero claramente se expresaba mi maestro. Así sigue expresándose hoy que es coronel retirado del ejército español. Vive en lugar montañoso de la provincia de Alava. Caza jabalíes y osos en pleno invierno. Su última fotografía expónele la recedumbre enhiesta de un roble pirenaico. La herencia y el medio influyen en su vigor dinamogeno. La vieja y gloriosa Euskaría es de coloración ferrosa. El mineral ha impuesto sus características en la vegetación. Los árboles, fuertes, robustos, centenarios se encorvan y retuercen conservando, empero, su primitivo vigor. El pueblo vasco presenta en su idiosincrasia y en su contitución las propiedades del mineral. Su raza **PRE-ARYA** parece ser de hierro, de puro hierro septentrional ibérico formado por los siglos en las entrañas de los montes vasco-cantábricos. Y, no obstante, solemos oír decir que la raza de nuestros padres y abuelos es **"inferior"** cuando, realmente, es superior entre las llamadas "superiores".

Campoamor en mano también, el día que he dicho oyendo que Nicolás abominaba del monte y loaba los saraos, recité:

Al campo voy como a mi hogar
(primero,
pues, al ir desde el valle hasta el
(otero,
de distancia en distancia
el olor a tomillo y a romero
me recuerdan las dichas de mi in-
(fancia.

Como mi buen amigo, no solo desdeñaba el campo y la caza sino que pretendía criticar el ejercicio de los cazadores; con el buen humor que dan la poca edad y la mucha salud remaché mis citas campoamorinas con la siguiente, que es la CXCVI —196—de la segunda parte de las "HUMORADAS".

Debí un favor a una mujer muy
(bella,
y, aunque fué a precio vil, después
(de aquell,o,
toda mi vida al acordarme de ella
la siento hasta la punta del cabello.

Mi cita resultó profética. Durante el resto de su vida mi amigo "sintió" aquello. Perdió el caballo y el sentido auditivo en gran parte, harto tempranamente.

Tomen ejemplo los jóvenes irreflexivos. Escarmienten en cabeza ajena. Ya que algunos no sean continentes por Etica, séanlo, al menos por salud, por propia personalísima conveniencia.

Auto venceos, jóvenes impetuosos. Economizar las fuerzas vitales es prolongar la vida. Los prodigios concluyen en mendigos. Concluyendo en este sector que discreta, moral y bien intencionadamente trato, vuelvo a citar a Campoamor:

Aprende a ver sin pena
que tendrá su ambición su Santa
(Elena.

II

En diligencia y en mula hizo muchas veces el viaje de Oviedo a Madrid don Juan, el sabio padre de Nicolás. Conocía la ruta punto por punto.

Fué, aquí, en la Habana, redactor del DIARIO DE LA MARINA. Su estilo castizo, llano, claro, nítido, terso, era un encanto. Abogado notable y escritor excelente además de hombre de recta conciencia, desinteresado y probísimo, fué el Licenciado Martínez Pérez, siempre. Muchas, muchísimas jornadas hicimos juntos. Siendo él diputado provincial iba de Sancti-Spíritus a Santa Clara, a caballo, naturalmente, en un día. De Sancti Spíritus a Morón, por caminos malos hasta para ganado cabrípedo, también fuimos en un día, veintiséis leguas. Las treinta y dos que hay de Morón a Camagüey también fueron andadas por mi mulo en un día. Mulito viejo, de trote, pero duro como un cuyují era el que yo empleaba para estas jornadas extraordinarias. Los caballos, sobre todo los llamados de "marcha fina" son mucho más cómodos, pero menos resistentes. Es cosa de aplicar el aserto italiano relativo a que **qui va piano, va sano e va lontano;** el que va despacio va seguro y va lejos, y hasta el enunciado de Martí respecto de que el caballo de paseo no gana batallas.

El acrisolado españolismo de Don Juan no le enagenó simpatías en el criollísimo Sancti Spíritus. Al contrario, su caballerosidad, jovialidad y dón de gentes determinaron que fuese Alcalde Municipal durante largo tiempo. Don Marcos García, Rafael Cruz Pérez y otros caracterizados insurrectos en la guerra de los diez años fueron siempre excelentes amigos suyos.

Cuando Santocildes murió en la batalla de Peralejo estaba Don Juan de Registrador de la Propiedad en Bayamo. Al cesar la soberanía española hallábase con igual cargo en la histórica y estimable ciudad de San Juan de los Remedios. La mayoría del elemento español estaba harto atemorizado entonces. Fué Don Juan el primer español que a la sazón tuvo el valor necesario para decir al Generalísimo Gómez en un banquete que se le ofreció, que ellos, los españoles de Cuba, no debían y no podían renegar de su honrada tierra, y que honrando, respetando y amando ésta, que era la de sus compañeras e hijos, seguirían guardando en sus corazones, como en arca adecuada, el merecido culto a su Patria, de la cual cabía repetir lo que en aquellos mismos días había dicho Echegaray, esto es, que **" a la Patria, como a la madre, mientras más pobre y menos feliz es, más se la debe querer".**

El Generalísimo Gómez abrazó conmovido y entusiasmado a Don Juan en aquel instante, asegurando que el que se avergüenza de su tierra, sea cual sea, ésta, no es bueno; **y no puede amar la adoptiva el que desprecie la nativa.** Realmente fué Don Juan Martínez Pérez quien, con su honrado y digno criterio, propulsó entre los españoles, entonces, el deber de que aceptasen los hechos consumados y sirvió de base al Generalísimo Máximo Gómez para predicar y practicar la tolerancia y la cordialidad entre todos.

Nicolás heredó de su recordable señor padre la probidad y la inteligencia.

Como notario de Ciego de Avila en época en que no había más Notaría que la de él en una gran extensión de terreno, pudo hacerse riquísimo. Su honradez personal indiscutible hízole un poco combativista y fundó "Las Avispas" que picaron en demasía. Dieron más honor, pero hicieron dejar de ganar dinero al excelente muchacho.

Aquí, en la Habana, en el importante bufete del doctor José Lorenzo Castellanos, siendo éste Secretario de la Presidencia del General J. M. Gómez, aumentó considerablemente la cultura jurídica del ya muy culto Licenciado Martínez y Fernández. Tampoco se enriqueció, como tantos otros a los cuales cabe aplicarles la cita de Don Antonio de Valbuena:

Fortuna grande y pronto es cosa ra-
(ra
y como dice un castellano viejo,
nunca el Duero creció con agua cla-
(ra.

Notables por muchos conceptos eran los escritos jurídicos de Nicolás. El presentado en el juicio demolitorio del Corral Cacarratas pidiendo la nulidad de las calificaciones, a nombre de Dª Soledad Lobaton y Pangua, despojada y residente en España, es un monumento. En aquel tiempo, él, el Licenciado Bernardo J. Valdés, el doctor Germán Wolter del Río, el Com. del E. L. Silvino E. García, el señor Mario Pando Noniega, el doctor González Fuentes, el doctor Mulkay, otros y yo, luchamos denodada y tesoneramente en Cacarratas, Nauyú, Ranchuelo, Sabana la Mar y la mar... de fundos parecidos contra piratas de orilla y ratas de cloaca de voracidad comparable, solamente, a su improbidad y pusilanimidad.

Poco ha que pegaron fuego al Juzgado de Morón (no las ratas de cloaca, claro). No por la muerte del perro se acabará la rabia. El virus duerme, pero no muere.

III

Hace tres años ví a Nicolás la última vez. Escritura que mucho me importaba debía ser otorgada con mi intervención. Pudo hacerse en Santa Clara y tomarme menos tiempo. Por ver a Nicolás fuí en automóvil hasta Remedios.

Llegué a las doce del día. Dijéronme que dormía, penetré impetuoso en su alcoba diciendo en alta voz:

—¡Perezoso! ¡Dormilón! ¿En cama a estas horas? Al que no madruga Dios no le ayuda.

Incorpórose un tanto. Ví en la semi-claridad su cuerpo extenuado y su rostro demacrado. Me abrazó jubiloso y dijo:

—Mira lo que tengo sobre la mesa de noche.

Ví una pistola Browing que le obsequié en octubre de 1911. Tenía a la vera la caja de 50 cápsulas que con ella le dí. Estaba intacta. No había gastado una sola. Yo suelo disparar cien al día. A falta de mejores blancos disparo sobre cangrejos de Cayos y Costas solitarias. Acaso solo por la misericordia de Dios y mi probada eficiencia para defenderme no ha habido congreso alguno que haya osado atenacearme nunca. Ganas no le han faltado, valor sí. La empresa es riesgosa. Hasta los puercos cimarrones saben muy bien en qué palo se rascan.

IV

No contraigas amistades a la ligera, y conserva siempre las que hiciste, decía Solón de Atenas. Sigo ese precepto categórico y terminante. No soy hombre que concede su amistad fácilmente. El amigo de todos no es amigo de nadie. Quien llega a serlo mío puede contar con mi invariable correspondencia.

Siento profundamente la muerte de este amigo inolvidable y querido. Como no hay dolor que carezca de su factor atenuativo, consuélame un tanto saber que Nicolás, como su ejemplar señor padre, murió como había vivido: con la conciencia segura de no haber robado ni ayudado a robar jamás. Eso que a muchos le parecerá poco, a mí me parece muchísimo. No es el dinero, ni el talento, ni la cultura la que da respetabilidad. Esta consiste en la probidad, únicamente. **Sed sine pro bitate nulla majestas est,** —mas sin probidad no hay majestad, Séneca.

En ese culto fuimos educados. Alabado sea Dios que le permitió vivir y morir dentro del mismo. No es poca suerte y es harto considerable honor.

ES MARAVILLOSO PARA LOS DELGADOS

Esa es la opinión que el Sr. Fermín Salcedo, vecino de 1206 Baywood Ave., Toledo, Ohio, tiene del CARNOL. Nos escribe el Sr. Salcedo: "Hace algunos días recibí su afamado Carnol y estoy teniendo nueva vida con tan maravilloso remedio para los delgados. Sírvanse mandarme otros 3 frascos."

Si en lugar de seguir siendo flaco (o flaca) prefiere Ud. ser grueso, saludable, fuerte; aumentar sus carnes y hermosear su cuerpo, decídase ahora mismo a tomar el Carnol, el bien conocido específico para engordar, el mismo que el Sr. Salcedo dice es maravilloso para los delgados. A las pocas semanas de tomarlo en toda probabilidad habrá Ud. aumentado algunos kilos. CARNOL (pastillas) no es un remedio para curar enfermedades, sinó una fórmula o receta beneficiosa a los delgados. Siga Ud. el buen ejemplo del Sr. Salcedo; compre el CARNOL (pastillas) en cualquiera botica y tómelo de acuerdo con las instrucciones en cada frasco. No requiere dieta ni privaciones. THE CARNOL CO., 32 Union Square, New York.

Si su farmacia no tiene CARNOL le enviaremos un frasco por correo certificado, al recibo de un giro postal por valor de $1.00. The Carnol Co. 32 Unión Square, Depto. DM., New York, N. Y.

LA ANEMIA

Es una enfermedad harto común. La debilidad general, que trae consigo multitud de trastornos, cede al tomarse

NUTRIGENOL

precioso tónico reconstituyente que está compuesto de Cacao, Coca, Kola, extracto de carne, Glicerofosfato de cal y Vino de Jerez.

El **NUTRIGENOL** es de grandísima utilidad en el tratamiento de toda afección que sea necesario aumentar las energías orgánicas: Neurastenia, Convalecencia, Estados consuntivos, Cansancio o fatiga corporal, Atonía nerviosa y muscular, Raquitismo, &, &.

DE VENTA EN TODAS LAS BOTICAS DE LA ISLA

Es Raro que Muera un Insecto Sobre la Uña del Pulgar

Cuántas veces ha escapado, insolente y con vida, la pulga, el mosco . . . o la chinche que estaba martirizándonos y que pretendimos exterminar con la mano!

La próxima vez, en vez de gastar energía y paciencia inútilmente, deje Ud. la tarea de destrucción a "Black Flag", el insecticida por excelencia.

"Black Flag" (ya líquido o ya en polvo) exterminará cuantos parásitos haya en casa, sin que quede uno vivo.

Hay un ingrediente secreto en "Black Flag" que lo pone muy por encima de otros insecticidas inferiores. Sin embargo, "Black Flag" *cuesta menos.* Aunque inofensivo para las personas, los pájaros y los animales domésticos, mata cucarachas, moscas, tábanos, garrapatas, chinches, piojos, pulgas y mosquitos. Póngalo Ud. a prueba y se convencerá. Lo venden en las droguerías y especierías. ¡No hay nada mejor!

BLACK FLAG
El símbolo de la Muerte para los parásitos

GILPIN, LANGDON & CO., Baltimore, Md., E. U. A

BLACK FLAG
(BANDERA NEGRA)

THE AMERICAN GROCERY vende "BLACK FLAG"

Amistad 15, entre Neptuno y Virtudes. Teléf, A-2346, M-2881, A-5956

LAS LLAGAS VIEJAS

las úlceras, los barros y granos se curan con LICARBO.

Destruye la infección, extrae la supuración, limpia y cicatriza la parte afectada.

LICARBO ha curado llagas viejas y úlceras que han persistido durante años, en unos cuantos meses. Empiece usted ahora mismo a curarse. Pídale LICARBO a su farmacéutico.

ES MEJOR QUE EL IODO. ES UN REMEDIO DE LEONARDI.

AMPICO

"EL PIANO CON ALMA"

ELECTRO REPRODUCTOR VERTICAL Y DE COLA

El mecanismo Ampico es hasta hoy el más perfecto. Nadie, ni siquiera nosotros, puede mejorarlo. Tal mecanismo se adapta únicamente a pianos de primera calidad, como son: "Mason & Hamlin", "Chickering", "Knabe," "Haines Bros", "Marshall & Vendell" y "Franklin". No hay ningún misterio en nuestro éxito, acabamos de explicarlo.

AGENTES EXCLUSIVOS

UNIVERSAL MUSIC AND COMMERCIAL Co.

GRAL. CARRILLO (S. RAFAEL) 1. — TELEFONO A. 2930

SUCURSALES: SAN CARLOS Y GACEL-CIENFUEGOS-REPUBLICA Nº 95-CAMAGUEY.

M.E.C.D. 2016

NUEVO DEPARTAMENTO
DE FIGURINES

Siempre hemos tenido a la disposición de nuestra clientela, las revistas que para información acerca de las Modas, se publican.

Empero ,debemos reconocer que no prestábamos a este asunto toda la atención debida .

Esta falta, ya está subsanada.

Nos complacemos en comunicar a nuestras lectoras y favorecedoras, que en un nuevo Departamento, instalado al pie de la entrada principal, o sea por Neptuno, encontrarán cualquier figurín que busquen, siempre de la última edición.

Citemos los mas buscados, por vía de somera información: Revue Parisienne, Chic Parisien, Elite Styles, Vogue, Jeunnesse Elegante, Lingére Elegante, Paris Elegant, etc., etc.

Lectora amable, ¿seríamos exigentes en exceso, si le rogaramos tuviese en cuenta esta nuestra novedad?

Hoy, Viernes de Dolores, es día de oficios solemnes en numerosos templos.

Posiblemente, lectora, en el momento de encaminar sus pasos a la iglesia, podrá notar que el chal o mantilla con que va airosamente tocada, muestra algún lamentable desperfecto; un desgarrón, una mancha...

Vale mas precaver que lamentar, dice el proverbio. Estos instantes de la mañana, en que usted nos lee, puede utilizarlos también para efectuar una pequeña inspección; si no queda satisfecha, venga a vernos.

Le ofrecemos un vastísimo surtido, en el que hallará lo que desee, por que abarca desde el velo corriente y económico hasta la mas suntuosa mantilla de purísima seda.

Unos cuantos "botones" de muestra:

Chales de Chantilly. Muy buena calidad. A 75c. $1.40, $1.75 y $2.25.

Magníficos Chales de Chantilly, con preciosos bordados al relieve. Desde $3.50 a $5.50.

Chales de Blonda. Soberbia colección, en colores blanco y negro. Desde $3.50 en adelante.

Y Mantillas de blonda, colores blanco o negro, en infinidad de estilos, de belleza suprema

ZENEA (NEPTUNO) La Filosofía Y SAN NICOLAS

HABANERAS

VIERNES DE DOLORES

FESTIVIDAD DEL DIA

Un saludo para empezar.

Y con el saludo, mi felicitación.

Llegue en sus días hasta la respetable dama Lolita Bonet, distinguida esposa del opulento hacendado don Laureano Falla Gutiérrez, digno Presidente del Casino Español.

Tres damas de alto rango social celebran su santo, y son Loló Larrea de Sarrá, airosa y bellísima, la siempre interesante María Dolores Machín Viuda de Upmann y Lola Soto Navarro de Lasa, tan elegante.

¡Cuántas más que saludar!

Larga la relación.

En primer término, Lolita Morales de del Valle, la Marquesa de la Real Campiña.

Dolores Portuondo, la viuda del inolvidable general Emilio Núñez, quien se verá rodeada en su antigua residencia del Vedado del grupo de sus hijos amantísimos.

Lola Pina de Larrea, mi buena y muy querida amiga, que goza en nuestra mejor sociedad de gran aprecio, alta consideración y generales simpatías.

Loló Valdés Fauli de Ruz, María Morales de Carrillo y Lolita Fernández de Velasco de Montalvo.

Lolita Montalvo de Urritibeascoa, Lily Morales de Coroalles y la gentil viudita de Steinhart, Loló Solís.

María Ojea, la dama siempre interesante, para la que sólo hay en esta sociedad afectos y simpatías.

Loló G. de Lebredo, mi amiga tan amable, culta y distinguida, a la que llevarán estas líneas un saludo afectuosísimo.

Lolita Baster, la joven y gentil esposa del querido compañero Carlos Martí, secretario general de la Asociación de Dependientes.

Lolita Colmenares de Casteleiro, distinguida dama de nuestra sociedad, ausente en Nueva York.

Lolita Batet, gentil esposa del coronel Alberto de Carricarte, de la Marina de Guerra.

Lolita Ramos de Mahony, joven y distinguida dama, y su linda hijita Lily, triunfadora en el certamen infantil de Chic, por su belleza y su simpatía.

Lolita Montalvo, la bella señora del ingeniero Castillo Pockorny, ex-Secretario de Obras Públicas.

Un grupo de Lolas jóvenes y distinguidas que forman Lolita Ajuria de Almagro, Lolita Abreu de Bassave, Lolita de la Torre de Kohly, Dolores Castro de Herrera, Lolita Recio de Goitizolo, Lolita Montalvo de Barraqué, Lolita Maciá de Pagüery, Lola María del Junco de Prieto, Loló Gobel de Sena, Lolita Villaverde de Rayneri, Lolita Hechavarría de Fernández Casas, Lolita Fernández de Boada de Bernal, Lolita de la Vega de López Rovirosa, Lola Candela de Díaz, Lolita Figueras de Alonso, Lolita Fernández Dominicis de Zangroniz, Lolita Arroyo de Roura, Lolita Villamil de Pino, María Lola Centurión de Cuervo y Lolita García San Miguel de Paderni...

Lolita Sánchez Hernández, la bella señora de Suárez Murias, hija del Embajador de Cuba en Washington.

No la olvidaré.

Entre las novias de marzo.

Lolita Calves y Arregui, la gentil y airosa señora de du-Bouchet, para la que habrá congratulaciones repetidas.

Lolita Dacosta de Betancourt, dama bellísima, a la que me complazco en saludar especialmente.

Y completando este grupo de Dolores jóvenes y bellas, mi gentil amiga Lolita Morera, esposa del conocido arquitecto García Alonso.

Dolores André, distinguida esposa del bueno y muy querido amigo el doctor Emilio del Junco, a la que hago especial expresión de mis deseos por su felicidad.

Una dama que en nuestra sociedad se recuerda siempre con cariñosa simpatía, y es Yoyó Ramírez de Arellano, la Viuda de Jorrín, alejada desde hace larga fecha en Marianao.

Lolita Pardo de San Miguel, mi buena y muy estimada amiga, a la que llegarán estas líneas acompañadas de los votos que hago por todo lo que sea para su bien, su satisfacción y su falicidad.

Lolita Ramos, la bella y gentil esposa del cumplido caballero Ernest Gaye, representante general de la Compañía Trasatlántica Francesa.

Lola Rivera de Fernández Boada, Dolores Cuenca de Beltrán y Lola Ebra Viuda de Gaytán.

Lolita Cossío, la señora de Angulo, perteneciente a la legión de damas que brillan en nuestra sociedad con el triple encanto de la juventud, la elegancia y la belleza.

Se verá muy festejada.

Como se lo merece.

Lolita Guerra, la interesante señora de Trapiello, a la que felicito especialmente.

Lola Sánchez, la respetable Viuda de Abreu, madre de la gentil Margot.

Lolita Miyares, distinguida esposa del notable profesor y cantante Néstor de la Torre, y su interesante hija, la señorita Lola de la Torre, tan aplaudida siempre en nuestras fiestas artísticas.

Dolores Echevarría Viuda de Giquel, Dolores de la Torre de Arroyo y mi buena y muy estimada amiga Dolores Inclán Viuda de Mesa.

Lola López, gerente y directora de

(Continúa en la página 7)

JARDIN "LA FRANCIA"

Especialidad en flores, plantas y adornos artísticos de todas clases.

Servimos con puntualidad los encargos.

Recuerde aquello de: "DIGASELO CON FLORES".—CUPIDO.

B. BARRIE Y CA.

AGUACATE 56, entre Obispo y O'Reilly

TELEFONOS M-8874, A-3262

3238 2 d 25

LOS REGISTROS

en la cocina acaban mal, cuando la señora no encuentra el riquísimo café de "La Flor de Tibes".

A-3820 BOLIVAR 37 M-7623

Maison Pipeau

ROPA BLANCA. HABILITACIONES PARA NOVIAS

ZENEA 76 (antes Neptuno) HABANA. TELEFONO A-6259

ALMACENES

Fin de Siglo

VARIAS TIENDAS EN UNA

El Interés Siempre Creciente del Departamento de los Niños

El tercer piso de los **Almacenes Fin de Siglo** está dedicado a los niños. Dedicado conscientemente, que nada hay más complicado que saber lo que precisa el niño para vestir con comodidad y buen gusto y cuales son los muebles y los juguetes mejores a su salud y diversión.

LA ROPA INFANTIL DE VERANO

Ya se encuentra en nuestro Departamento Infantil la mayor parte del surtido de primavera y verano. Lo mismo en trajes que en ropa interior y demás prendas.

Invitamos a las señoras a hacer una visita a este departamento. Han de encontrar muchas cosas de su agrado y de la imperiosa necesidad de sus hijos.

LOS DISEÑOS

$2.95.—Marinera de dril Galatea, blanca, con el cuello, peto, puños y zócalo de percal pastel. Dos pantalones: uno largo y otro corto. Tallas de 2 a 8 años.

$6.95.—Trajecito de warandol de hilo blanco, bordado en rojo. De 1½ a 6.

$10.75.—Traje de Palm Beach genuino; sin cinturón, pantalón bombacho. En gris, beige y carmelita. Nuevo estilo. De 8 a 15.

OTROS ESTILOS

$1.45.—Trajecitos de baseball, de dril crudo a listas, con gorra. De 2 a 8 años.

$2.75.—Marinera de dril Galatea, blanca, con detalles azules; pantalón corto. De 2 a 8 años.

$6.95.—Trajecito de warandol de hilo puro; en blanco y en colores; sin mangas o de media manga. Los hay también de $7.50, $8.00 y $9.00. De 1½ a 6 años.

$8.75.—Traje de buen dril blanco; saco y pantalón bombacho. De 12 a 15.

$5.90.—Traje de dril Panamá, color beige; saco y pantalón bombacho. De 11 a 14.

$8.75.—Traje de dril crudo de hilo; saco y pantalón bombacho. Nuevo estilo. De 8 a 14.

OTROS ARTICULOS

$1.95.—Pantalón de crach de hilo, bombacho. De 8 a 15.

$2.00.—Pantalón de dril blanco, clase superior; bombacho. De 8 a 15.

$1.95.—Camisa sport de poplin color entero, beige y azul. Media manga. De 8 a 15.

$1.45.—Pijama enterizo, de soiesette color entero, y blanco con color. De 4 a 8.

$1.95.—Pijama de dos piezas, en soiesette blanco, pastel, rosa y beige, con alamares de seda. De 6 a 15.

$0.70.—Combinaciones interiores estilo B V D. De 8 a 16.

$1.15.—Combinaciones interiores, reforzadas, con botones en los hombros. De 2 a 15.

CAMISETAS DE PUNTO DELGADO PARA NIÑO; UN CUARTO DE MANGA. DE LA TALLA 18 AL 28. De $0.55 A $0.85.

CANASTILLEROS	ESCAPARATES	CUNAS	COCHES
De mimbre, con cuatro departamentos.	De madera esmaltada con guirnaldas.	De madera color marfil con alegorías infantiles.	De mimbre color marfil con forro de corduroy.
PLEGABLES	COLOR MARFIL	ADORNOS DE REJILLA	NUEVOS MODELOS
Desde	Desde	Desde	Desde
$16.95	$54.00	$8.50	$29.00

En la esq. de San Rafael y Aguila, con pasaje interior a San José 16 y 18

GARCIA, SISTO Y CIA.

Centro Privado, Teléfono M- 5391 Telégrafo "Siglo", Habana

NO Se Sacrifique Vd., SEÑORA

Ya ha llegado el momento de irse surtiendo de artículos de verano.

De Telas y Adornos, si usted gusta de hacerse sus Vestidos en su propia casa o si se los hace alguna modista de su confianza.

De Sombreros o de materiales para hacerlos. Y de muchas otras cosas más, indispensables a toda Señora que gusta de vestir bien.

Y ahora le explicaremos el por que de nuestro: "NO SE SACRIFIQUE VD. SEÑORA". Nosotros, obligados por la fabricación de nuestro hermoso edificio nos vemos precisados a forzar la venta de todos los artículos para no acumular en la casa exceso de mercancías que no tenemos donde colocar. Vendemos mucho diariamente pero como diariamente también llegan nuevas remesas, el problema sigue en pie. Por tales razones ESTAMOS VENDIENDO BARATISIMO, quizá a la mitad de precio que el que más barato venda de nuestro colegas.

Por eso le aconsejamos que no se sacrifique. usted puede comprar en "La Isla de Cuba" cuanto le sea necesario para el Verano por una cantidad irrisoria.

DEPARTAMENTO DE SEDERIA

Seguimos recibiendo NOVEDADES constantemente en este Departamento. Hoy mismo ponemos a la venta:

ENCAJES DE GUIPUR Y DE BRUSELAS de los cuales nos ha llegado un notabilisimo surtido digno de conquistar su atención.

ABANICOS. La última remesa que recibimos se compone de Abanicos de Seda, de Papel, de Pluma y de Galalith con motivos y paisajes lindísimos.

FIGURINES. Con las Modas más avanzadas en París y New York y con muy interesantes labores y otros asuntos de capital importancia en el hogar. Los vendemos exactamente a como nos cuestan desean solamente brindar un servicio más a nuestra clientela.

PERFUMERIA

Nuestro Departamento de Perfumería está pasando por un momento critico. Ocupa un lugar que nos vamos a ver precisados a desalojar en estosdías. La venderemos en la mayor cantidad que podemos a precios que nunca se han soñado. Buena oportunidad, Señora, si algo le precisa en Perfumería Francesa, Alemana, Española, Cubana, etc.

LA ISLA DE CUBA
LA CASA MAS POPULAR. LA QUE MAS BARATO VENDE
MONTE 55

"LA REFORMA SOCIAL"

NUMERO DE MARZO

Consecuente a su rigurosa puntualidad nos visita el número de marzo de "La Reforma Social", revista mensual de cuestiones sociales, económicas, políticas, parlamentarias, estadísticas y de higiene pública que tan brillantemente dirige su fundatro distinguido amigo.

dor el doctor Orestes Ferrara, nues-

Este número, tercero del volumen XXXIV, bien merece figurar en toda biblioteca de las personas cultas y estudiosas, pues resulta tan interesante como todos los ya editados por "La Reforma Social"; pero en su copiosa lectura supera a los anteriores.

La sección inicial de tan nutrido número, "Los Acontecimientos", aparece consagrada a "La tragedia de las riquezas dominicanas" por Jada en lo alto, la retina insensible,

El propio doctor Ferrara aporta esta vez a su sección editorial una contribución del mayor interés, pues obsequia a los lectores de "La ReformaSocial" con la reproducción de su soberbio discurso sobre "Martí y la Elocuencia", que el pasado viernes le conquistó un memorable éxito en la tribuna del Aula Magna.

Enriquecen este número los artículos de Robert Dell "El bolshevismo invertido de Italia", y de Wanley O. Hudson "El Natalicio de la Liga".

Completando tan sugestiva y valiosa lectura inserta "La Reforma Social" los siguientes originales trabajos:

"La adhesión de los Estados Unidos a la Corte Permanente de Justicia Internacional"; "La próxima conferencia del desarme en Ginebra"; "Exposición por el Ministro de Relaciones Exteriores de México, señor Aarón Sáenz, sobre la Ley Reglamentaria de la Fracción I, del Artículo 27 de la Constitución"; "Orígenes de la Comisión Mixta Américo-Mexicana de 1923"; "El plebiscito en Tacna y Arica"; "Revista de Revistas" y "Bibliografía".

La correspondencia a "La Reforma Social" puede dirigirse a su oficina de Aguiar 71, quinto piso, y el precio del ejemplar suelto es de treinta y cinco centavos.

ANGEL AL CIELO

Víctima de cruel dolencia que minó su cuerpecito de angel falleció ayer mañana la angelical niña Olga Barés Gener, hija amantísima de los estimados esposos Nena Gener y Fausto Barés.

No encontramos las palabras suficientes que puedan consolar a los infortunados padres por el cruel dolor por que atraviesan sus angustiados corazones, pero creemos que la resignación cristiana irá paulatinamente amortiguando su pena que hacemos nuestra por que estimamos muy de veras los esposos Barés Gener.

El entierro se verificará hoy Viernes a las 9 a. m. partiendo el cortejo fúnebre desde la casa mortuoria, Apodaca 2 A, altos.

∴ ANCHOAS EXQUISITAS ∴

Palacio de Oriente

ANTONIO ALONSO, HIJOS Vigo, España.

DE MARIANAO

(Por Telégrafo)

ASALTO Y ROBO

El vigilante particula rdel Reparto Buenavista, José Canudo condujo a la Casa de Socorros a José Justo Vilaboy, español, de 28 años, chauffeur y vecino de Rayo 84-A, Habana, que fué asistido por el doctor Facenda de lesiones de carácter menos grave.

Presentaba una herida en la mano derecha producida por un cuchillo que le atravesó los tejidos.

El herido manifestó que estando en su máquina estacionado en Blanco y San Lázaro, se le acercó un individo blanco preguntándole por el precio de la carrera a Columbia, respondiéndole que $1.60 y aceptado por aquél, tomó la máquina.

Al llegar a la calle 12 y 23, en el Vedado ,un vigilante de la Policía Nacional quiso que parase la referida máquina y registró al pasajero, continuando luego el viaje y al llegar a la Calzada de Columbia y calle Primelles le dijo el viajero que doblara.

Apenas habían avanzado una cuadra se apeó y simulando que iba a pagarle dió oportunidad para que otro individuo que allí esperaba se le avalanzara al chauffeur, poniéndole un cuchillo en el pecho para atemorizarlo, mientras el que venía en la máquina le registraba oos bolsillos quitándole $98 m. o., el título de chauffeur y otros papeles más.

Seguidamente se deron los asaltantes a la fuga.

Entonce sel chauffeur se presentó al vigilante Ramírez que fué el primero que encontró.

ORDEN DE DETENCION

En la tarde de ayer el Juez de Instrucción de Marianao recibió una comunicación del Juez Municipal de Caimito, para que dictase orden de detención contra Martín Mier por amenazas de muerte al Alcalde Municipal de aquel pueblo, señor Miguel A. Cstro y al señor Generoso Rodríguez.

ABREU.

Dr. Eduardo R. Arellano

GARGANTA, NARIZ Y OIDOS

ESPECIALISTA DEL HOSPITAL MUNICIPAL

MALECON NUMERO 250. TELEFONO A-1726.

HORAS FIJAS, PREVIA CITACION, DE 2 A 4.

Ensaye usted este excelente remedio para las Almorranas

Si padece usted de almorranas o sospecha la presencia de esta molestia, no vacile un minuto más. Obtenga un tubo del producto MAN ZAN (que proporciona alivio instantáneo) y empléelo de acuerdo con las instrucciones. Este remedio le curará. La Droguería del Dr. E. Sarrá, Habana, suministra MAN ZAN, a $0.65 por tubo, o bien le será enviado por correo, franco de porte, y en un envolterio no impreso, mediante la suma de $0.80. Este excelente remedio está haciendo curas maravillosas.

alt. 22 Nov.

M.E.C.D. 2016

EL LIBRO
ALIMENTO DEL ESPIRITU

y la OVOMALTINE, alimento del cuerpo. Este insuperable producto dietético constituye el recurso más precioso para los adolescentes, a los que la fatiga de los estudios exige un esfuerzo intelectual continuado. Sólo la

OVOMALTINE

es capaz de aportar todo el material nutritivo necesario para compensar la pérdida sufrida de energía nerviosa.
Su gran contenido de lecitina activa, provoca un mejor funcionamiento de los cambios nutritivos, un metabolismo activo, un mejoramiento de las fuerzas y del apetito.

En Droguerías, Farmacias y Víveres Finos

Dr. A. WANDER, S. A.
Berna
Suiza

Termina Pronto con las CHINCHES!

PRONTO y seguro. Dethol mata a todas ellas nuevas y viejas. La niebla de Dethol entra en las ranuras y fuerza a las chinches a salir destruyéndolas. Dethol es una muerte segura para las moscas, mosquitos, cucarachas, hormigas, polillas, etc. Procúrese Dethol hoy mismo. Direcciones para su uso en cada lata.

Usese Dethol

Fabricado por Dethol Manufacturing Co., Inc., Richmond, Va., E. U. de A.
Agentes en Cuba: Universal Import & Export (Cuba) Company, Havana.

PARA SUPRIMIR
los VELLOS y el PELO

Tened mucho cuidado en usar un Depilatorio cualquiera. Después de aplicarlo, los pelos vuelven a brotar con mayor fuerza y vigor. Viómé un día inducida a experimentar una receta poco conocida, pero que posee verdadera acción sobre la raíz del pelo. Los pelos destruidos de este modo YA NO VUELVEN A BROTAR. Tan original método va explicado con la mayor claridad en un folleto intitulado "Un Secreto Egipcio" que envío GRATIS, bajo sobre cerrado, muy discretamente y sin señas algunas. - Basta escribirme adjuntando un sello para la contestación.
Miss J GYPSIA, 43, Rue de Rivoli, PARIS (France)
(Franquear la carta con un sello de 5 c.)

MERCEDES

LA MAQUINA DE ESCRIBIR DE PRIVILEGIADO MECANISMO

NOVISIMA EN TODOS SUS ASPECTOS

PUEDE SER DESMONTADA EN TRES MINUTOS POR UN NIÑO

APARIENCIA - DURACION - SENCILLEZ - UTILIDAD - Y - PRECIO NO MEJORADOS POR MARCA ALGUNA.
CARROS INTERCAMBIABLES. A UNA MAQUINA DE CARRO GRANDE SE LE PUEDE PONER CUALQUIER CARRO DE TAMAÑO MAS PEQUEÑO.

SIRVASE VER ESTAS PRODIGIOSAS MAQUINAS Y PIDA FOLLETOS Y LISTA DE PRECIOS.

R. FERNANDEZ Y CA.
AGENTES EXCLUSIVOS PARA CUBA
PI Y MARGALL 17. HABANA. APARTADO 641.

CRONICA CATOLICA

SANTA IGLESIA CATEDRAL DE SAN CARLOS
SEMANA SANTA DE 1926

Como todos los años, también éste trae consigo el recuerdo del Drama Sacrosanto verificado en el Gólgota para redimir al hombre de la esclavitud del pecado.

Jesucristo, Segunda Persona de la Santísima Trinidad, tomó sobre sí las culpas de la humanidad y probó con sacrificio de sangre, cuánto cuesta el pecado y cuánto vale un alma.

Cristiano, quienquiera que seas, que tienes un alma que salvar, pues debes saber que la muerte, con ser el fin de la vida temporal, es el comienzo de la eterna; aprovecha este tiempo doblemente santo que te ofrece este año con el Gran Jubileo para saldar tus cuentas con Dios por medio de una penitencia cristiana.

Bien quisiera ofrecerte, como en los anteriores, un programa este año que satisficiese tu devoción y fervor; pero el estado lastimoso de la Catedral y la pesadumbre de no tenerla como merecen y merece el alto santo de estos días, imponen la necesidad de suprimir todo lo concerniente al aparato pontificial para que saborees en el retiro silencioso de la Liturgia rezada, la tristeza del templo desplomado y alimentes la esperanza de verle presto aparejado para las solemnidades de venturosos años.

PROGRAMA

Día 20 de Marzo. A las 7¾ p. m. comienza el Septenario de la Vírgen de los Dolores. Después del Rosario, Dolores de la Vírgen, Letanías y el **Stabat Mater.**

Día 26. **Viernes de Dolores.** A las 7 y media a. m. Misa Cantada y por la noche Vía Crucis y preces.

Domingo 28. **Ramos.** Misa rezada a las 7 y media a. m. A las 8 y media la bendición de las palmas. Misa cantada, repartición y procesión de Ramos.

Lunes, Martes y Miércoles, 29, 30 y 37 de Marzo, misa rezada a las 7 y media a. m.

Jueves Santo, 1o. de Abril, a las 7 y media a. m. misa cantada en que se hará la ceremonia de la Institución quedando el Santísimo todo el día en sencillo Monumento en el que le harán vela de adoración los fieles. En esta misa deben comulgar todos los fieles para cumplir con el **Precepto Pascual,** si no lo han hecho antes.

Viernes Santos, 2 de Abril. A las 7 y media a. m. Misa de Presantificados, descubrimiento y adoración de la Santa Cruz. Este Viernes no interrumpe la novena de los Viernes primeros.

Sábado de Gloria, 3 de Abril, a las 7 y media a. m. Bendición del fuego, la Pila Bautismal y Misa solemne de Gloria.

SEMANA SANTA

Ejercicios para señoras y señoritas dispuestos por la Asociación de Profesoras y alumnas Católicas en el Convento de María Reparadora, dirigidos por el R. P. Joaquín Santillana S. J.

Marzo: Sábado 27, Domingo 28 y Lunes 29.

Distribución: 9, Meditación; 10¾, Instrucción; 11¾, Examen; 1½, Rosario; 2, Vía Crucis; 2½, Conferencia; 4, Meditación y 5 Bendición.

El Martes, a las 8, Misa de Comunión y Plática de Perseverancia.

ADVERTENCIA:

1.—No habrá tanda para Profesoras en Junio. Por tanto todas deben acudir a esta.

2.—Son invitadas a este Retiro todas las señoras y señoritas de la Habana que no hubieran podido asistir a los que durante la Cuaresma se han tenido en la ciudad.

Ningún tiempo más propio para estos Retiros y para prepararse a celebrar santamente los Santos días de la Santa Semana, y para aplicarse a sí misma, el alma, los merecimientos de la Pasión y Muerte de Jesucristo.

La que desee pasar el día en el Convento debe avisar uno o dos días antes.

IGLESIA PARROQUIAL DEL VEDADO
Semana Santa

Día 28.—Domingo de Ramos:

A las 8 y media a. m. Bendición de las palmas y Pasión cantada.

Triduo Misión:

Los días 29, 30 y 31 de Marzo, habrá un Triduo, cuyo Ejercicio será a las 9 p. m. predicando el P. Daniel Avellanosa.

Día 1o. de Abril.—Jueves Santo:

Los Oficios a las 9 a. m.

Por la tarde.—A las tres, el Lavatorio de Altares, de los piés a doce niños y Sermón del Mandato por el P. Eugenio Pérez, Dominico.

De 9 a 10 p. m. El Ejercicio de la Hora Santa.

A las 10 p. m. Adoración Nocturna.

Día 2.—Viernes Santo.

A las 9 a. m. Los Oficios y la Adoración de la Santa Cruz.

A las 1 y media p. m. Sermón de las Siete palabras por el P. Daniel Avellanosa.

Por la noche a las 8 y media, el Vía Crucis y Sermón de Soledad por el P. Félix Martínez O. P.

Día 3.—Sábado Santo.

A las 8 a. m. Bendición de la Pila Bautismal y Misa de Gloria.

IGLESIA DE LA MERCED
SEMANA SANTA

Domingo de Ramos.—A las 8:—Solemne bendición de las palmas, procesión, misa y pasión cantada.

Jueves Santo.—A las 9: Solemne misa, sermón por el R. P. Rodríguez, C. M.; comunión general, y procesión con su D. M. al Monumento. Llevará el Guión del Excmo. Sr. Marqués de la Real Proclamación y el Palio los Sres. Charles Morales y sus dos hijos, Piter y Gonzalo Morales y Néstor Mendoza.

Estos cultos, así como los del viernes, son de la iniciativa de la Excma. Sra. Marquesa de la Real Proclamación, Serafina Montalvo de Morales.

Viernes Santo.— A las 8: Los oficios del día, pasión cantada, adoración de la Santa Cruz y procesión de S. D. M., llevando el Guión y Palio los mismos señores antes indicados.

A las 12: Sermón de las "Siete Palabras", por el R. P., J. Zamora, en los intermedios habrá orquesta.

A las 7 p. m. Vía Crucis cantado, ejercicio piadoso y sermón de Soledad, por el R. P. León Barrio, C. M.

Sábado Santo.—A las 7 y media. Los oficios del día y misa solemne de gloria.

DOMINGO DE RESURRECCION

A las 9: misa cantada y sermón por el R. P. Proto Jacinto Hernández, C. M.

CONFERENCIA PARA CABALLEROS

Los caballeros de Colón invitan a sus Conferencias a todos los hombres de buena volunta. Estos serán los días 29, 30 y 31 de Marzo a las 8 y media p. m. y las predicará el R. P. H. Chaurrondo.

RETIRO ESPIRITUAL PARA SEÑORAS

Los días 29, 30 y 31 de Marzo, a las 9 a. m. y a las 4 p. m. por el R. P. León Barrio, C. M. La Bendición Papal para todos se dará el Jueves Santo a las 7 y media a. m., y la Comunión general a la misma hora.

IGLESIA PARROQUIAL NUESTRA SEÑORA DEL CARMEN
SEMANA SANTA

Domingo de Ramos.—A las 8 y media a. m., bendición de palmas y ramos, procesión, Misa solemne y Pasión cantada.

Jueves Santo.—A las 9, Misa de la Institución, Comunión Pascual y procesión al Monumento.

A las tres Lavatorio, sermón del Mandato por el M. R. P. Fray José Vicente de Santa Teresa, C. D. Oficio de Tinieblas a las 4.

Viernes Santo.—A las 8 y media los Oficios del día. A las 12 sermón de las Siete Palabras por el R. P. Fray Carmelo de la Santísima Trinidad, C. D.

A las 8 p. m. Sermón de la Soledad por el R. P. Tirso, C. M.

Sábado Santo.—A las 7 los Oficios del día, distribuyéndose la Sagrada Comunión en la Misa de Gloria. A las 6 salve cantada.

Domingo de Resurrección.—Celebra los cultos mensuales la Guardia de Honor del Sacratísimo Corazón de Jesús, conforme al programa de costumbre.

Lunes de Pascua.— A las 6 p. m. Santo Rosario, sermón por el P. Fray José Vicente C. D. y Bendición Papal.

IGLESIA DE LA MERCED

La Milicia Josefina ha festejado dignamente al glorioso Patriarca San José en su festividad.

Misa de Comunión.—A las 7 y media a. m. celebró la Misa de Comunión general el R. P. Deogracias Morondo, C. M.

El banquete eucarístico fué armonizado por el P. Ignacio Maestrojuan, C. M. y el maestro Sauri, organista del templo.

Entre los motetes cantados figuró el titulado "Mi Esperanza", letra de Santa Teresita del Niño Jesús, música del laureado Maestro Pastor.

El altar de San José estaba preciosamente adornado con plantas y flores, regalo de las distinguidas y fervorosas asociadas señoras, Teté de Carrera Justi y Lolita de Montalvo.

Desayuno.—La activa y fervorosa Secretaria señora Adelina Tauler, viuda de Carces, distinguida Profesora de Inglés de las Escuelas Públicas, obsequió en su domicilio a la Directiva Celadoras y Prensa con un exquisito desayuno.

Comuniones.—Además de la Comunión general, hubo otras parciales, cada cuarto de hora hasta la conclusión de la solemne función.

Misa solemne.—A las nueve tuvo lugar la Misa solemne con orquesta y sermón en el altar mayor, el cual estaba engalanado con plantas y flores.

El artístico trabajo fué ejecutado por el Hermano Bartolomé Tobar, C. M.

Plantas y flores fueron donativo de la distinguida Camarera.

Ofició de Preste, el laureado poeta R. P. Juan Zamora, C. M., asistido de los Padres Tóbar y Barriocanal, C. M.

Fungió de Maestro de Ceremonias, el M. R. P. Saturnino Ibañez, C. M., ayudado del Hermano Tobar, C. M. y de los acólitos, Bernardo y Delfín Bigón y Luis Güemes.

Pronunció el Panegírico el R. P. Buenaventura Antón, C. M.

Orquesta y voces, interpretaron la parte musical.

Las señoritas Milagros Codrón y Rosa Martí, distribuyeron piadosos recordativos entre la multitud, que ocupaba el anchuroso templo.

Solemne procesión.—A las 5 de la tarde, después del rezo de la estación, Santo Rosario con letanías cantadas, bendición y reserva del Santísimo Sacramento, la veneranda imagen de San José fué llevada procesionalmente por las naves del templo en suntuoso trono en el cual cuatro niñas vestida de ángeles y portando artísticas farolas le daban guardia de honor. Las cintas que pendían de la carroza las recogían las señoritas Amelia, Teté y Paulita Piñeiro, Adriana Fortín, Cheita Tagle, Amelia Fernández de Castro, Arecia y Lilia García Coello, Raquel y Carmela Díaz Padrón, Lucía Rodríguez, Carmela Caballero, María Planas, María Piñeiro, Matilde Abella, María Amelia León y Esther Díaz.

Delante de la imagen deshojaban olorosas flores 20 niñas vestidas de ángeles de los Colegios de "Jesús María" y "San Francisco".

En dos filas entonando la "Marcha triunfal de San José", iban las asociadas de San José y las alumnas de los colegios anteriormente nombrados, precedidos por el estandarte de la Milicia Josefina, que llevaba la dignísima y fervorosa Presidenta, señora Eulalia D. de Chaple.

Presidía de capa pluvial el P. Juan Zamora, C. M.

Recogida la procesión recitaron bellísimas poesías las señoritas María Masdíaz, Carmita Príncipe y Raquel Díaz, bajo la dirección de la Secretaria, señora Adelina Tauler.

Concluyeron los grandiosos cultos a San José, con el canto de la Marcha y elocuentísima alocución del Director R. P. Cipriano Izurriaga, quien expresó su gratitud a la Directiva y socias. A su vez la Milia Josefina, concluído el acto, pasó a los patios del templo, mostrándose a su incansable y celoso Director, al que nos complacemos en felicitar.

IGLESIA DEL SANTO ANGEL

La Pía-Unión de San José de la Montaña erigida en el templo del Santo Angel, y unida a la Prima Primaria de Barcelona, celebró los siguientes cultos en honor al Patriarca San José:

Triduo.—Precedió a la festividad un Triduo de Misas, y piadoso ejercicio con cánticos.

Ofició el Director Monseñor Francisco Abascal.

La parte musical fué interpretada por el organista señor Pedro J. Aranda.

Misa de Comunión general.—El día de San José a las 8 a. m., celebró la Misa de Comunión general, el P. Juan José Roberes.

Pasaron de quinientas las personas que en esta Misa recibieron el Manjar eucarístico.

Misa y Comunión fueron amenizadas por el organista del templo anteriormente citado.

Misa solemne.—A las nueve, a. m., tuvo lugar la Misa solemne, oficiando de Preste Monseñor Francisco Abascal, asistido de los Padres Juan José Roberes y Fermín Fraga.

Pronunció un notabilísimo sermón el R. P. Antonio Arias, celosísimo Misionero de la Compañía de Jesús de la Habana.

Orquesta y voces interpretaron la parte musical, bajo la dirección del maestro señor Pedro J. Aranda.

El altar mayor lucía un bellísimo adorno floral, debido al gusto artístico del sacristán señor Arturo Gómez.

Bien merece ser felicitada de Archicofradía de la Pía-Unión de San José de la Montaña y de un modo especialísimo, su celoso Director Monseñor Francisco Abascal.

IGLESIA PARROQUIAL DE JESUS, MARIA Y JOSE

En este templo parroquial se obsequió a San José con Misa cantada, en la que ofició de Preste el R. P. Estanislao M. Sudupe.

Pronunció el Panegírico el celoso Párroco R. P. Francisco García Vega, quien tuvo un recuerdo cariñoso a la memoria del Mayor General José Miguel Gómez, exhortando a rogar a la concurrencia por su eterno descanso, así como a elevar sus oraciones por la felicidad espiritual y material de la Patria.

La parte musical fué interpretada por el organista del templo señor Tomás de la Cruz, muy estimado Cronista católico del País.

Los cultos josefinos estuvieron muy concurridos.

SECCION ADORADORA NOCTURNA DE LA HABANA

El Segundo Turno de la Sección Adoradora Nocturna de la Habana, celebró en el templo parroquial del Espíritu-Santo, la Vigilia mensual reglamentaria, en la cual ofició el Padre Rentería.

Dirigió la Vigilia como Jefe de Noche, el que lo es del Turno señor Eusebio Herrero, el cual dispuso se aplicara la Vigilia como de rogativa por la salud del Hermano don Carlos Ayuso, que se halla operado en la Casa de Salud del Centro de Dependientes y a modo de sufragio por el eterno descanso de su amada hermana menor el ocho del pasado febrero en Jigosa (Soria) confortada con los Santos Sacramentos.

La Misa fué cantada por un grupo de adoradores, bajo la dirección del Hermano señor Federico Junco.

En la segunda quincena de abril tendrá lugar una Vigilia de propaganda a la Villa de Güines.

CULTO CATOLICO PARA HOY

El Jubileo Circular en las Reparadoras.

En el templo del Corazón de Jesús, a las 8 a. m. Misa de Comunión general para las Hijas de María. A las 8 de la noche, Vía-Crucis y plática.

En los Pasionistas, el último día de los Ejercicios Espirituales.

En todos los templos el "Septenario", a Nuestra Señora de los Dolores y de la Piedad.

Santas Misiones en los templos del Cerro y Marianao.

Conferencias científico-religiosas en la Caridad, y local social de los "Jóvenes Católicos" y "Antiguos Alumnos de los Hermanos Maristas.

CULTO CATOLICO PARA MAÑANA

En el templo del Corazón de Jesús, la Comunión mensual de la Archicofradía del Jurísimo Corazón de María por la conversión de los pecadores.

Santas misiones en el Cerro y Marianao y las Conferencias Científico-Religiosas en la "Caridad", "Jóvenes Católicos" y Asociación de Antiguos Alumnos de los Hermanos Maristas.

FELICIDADES

Celebran hoy sus días las piadosas y distinguidas señoritas Mariana Lola y Piedad Alvarez.

Es la primera la celebrada Directora del famoso Colegio "El Angel de la Guarda".

La segunda meritísima Secretaria del Apostolado de la Oración y de la Archicofradía de San José.

Llegue a tan cultas cuan piadosas señoritas, nuestra cordialísima felicitación con nuestras oraciones por su felicidad temporal y eterna.

CONGREGACION DE LA ANUNCIATA

Celebra hoy a las 8 y media p. m. la junta mensual reglamentaria.

APOSTOLADO DE LA ORACION DEL TEMPLO DEL CORAZON DE JESUS

El próximo domingo, celebra la Comunión mensual reparadora, a las 8 a. m.

IGLESIA PARROQUIAL NUESTRA SEÑORA DE REGLA

Hoy solemne función en honor a Nuestra Señora de los Dolores y de la Piedad.

¡Alerta Católicos!

Ha llegado a la Habana un periodista mexicano, el cual en una interviú que publica nuestro colega "El País", se expresa así:

...Hoy, el dogma y la teología no tienen papel en el mundo civilizado, puesto que, como dijera Fitch, el único concepto de civilización moderna, desde el Congreso de Gotha, es el trabajo y el deber. Y la revolución mexicana no hace otra cosa, sino que luchar por la organización del trabajo, como única fuerza de cultura, y por la del deber, como única definición de la vida...

De este insigne matador del Catolicismo, dice "El País":...

"Por ellas pueden ver nuestros lectores que este valiente periodista hace causa común con el elemento más avanzado de México"...

Este émulo, ¡católicos! de Doña Belén dará conferencias.

¡ALERTA CATOLICOS!

Ahora con respecto "a si tienen o no papel en el mundo civilizado el dogma y la teología, en junio se lo dirá el mundo civilizado, que lo es por esa Religión dogmática y teológica, en el Congreso Eucarístico de Chicago.

Pero, ¿sabrá lo que es dogma y teología el valiente periodista avanzado mejicano?

Pero, no ha sido hoy otro nuestro objeto, que el de dar la voz de alerta a los católicos, a fin de que vivan sobre aviso, no sea que despierten mañana con el "fuete" que cruzó la cara de la digna católica mujer mexicana.

Un Católico.

DIA 26 DE MARZO

Este mes está consagrado al Patriarca San José.

El Circular está en las Reparadoras. Ayuno con abstinencia. La Santísima Virgen de los Dolores. Santos Braulio y Félix, obispos y confesores; Cártulo, Teodosio y Jovino, mártires; Santa Eugenia, vírgen y mártir en Córdoba.

San Félix, obispo y confesor: Nació en Francia de una noble familia. Crecía en edad y en virtudes. La carrera eclesiástica, fué la que abrazo de joven, siguiendo en esta determinación, sus naturales inclinaciones. Elevado a la alta dignidad de sacerdote, redobló sus oraciones, siendo su vida ejemplar e intachable. A los pocos años, fué unánimemente aclamado obispo de Treveris, y consagrado por San Martín. Nuestro Santo, mereció del Señor la altísima facultad de hacer prodigios. Esta señalada distinción, prueba de una manera inequívoca cuan grande era la excelencia de sus merecimientos.

A los doce años de su episcopado renunció su dignidad, y se retiró a vivir en la soledad y en la penitencia.

Por último, dispuso el Señor premiar la santidad de su fiel siervo con la corona de los escogidos, y murió el día 26 de Marzo del año 426.

I. VILLAREAL

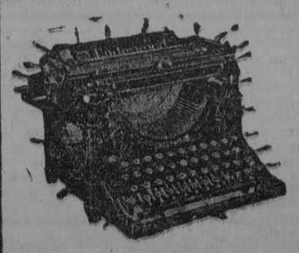

TALLER DE REPARACIONES, NIQUELADO Y CILINDROS DE GOMA.—REPARAMOS TODA CLASE DE MAQUINAS DE ESCRIBIR Y DE SUMAR

Máquinas de escribir y de sumar nuevas y reconstruídas de las mejores marcas.
Efectos de escritorio en general, sellos de goma.

Teléfono A-5529
HABANA 122 y 124
HABANA

Ambos Sexos
Todas las Edades
Usan
Stacomb
Mantiene Peinado el Cabello

¿Cojió un resfriado?

Córtelo cuanto antes por el "método Bayer"

Esta noche al acostarse, tómese

2 tabletas de FENASPIRINA y una limonada caliente

Abríguese bien. El resultado es inmediato: un su dor copioso, un exquisito alivio y un sueño profundo. Mañana, ¡"como nuevo."! Si queda algún síntoma, tómese una o dos dosis más en el día.

Durante las epidemias de influenza y grippe, la FENASPIRINA dió los más admirables resultados y el limón fue un excelente auxiliar curativo.

Ese es, sencillamente, el origen del "Método Bayer."

Corta positivamente cualquier resfriado, cualquier catarro, o cualquier ataque de grippe, sin trastornar el estómago como las preparaciones laxantes anticuadas, ni afectar la cabeza como la quinina.

BAYER

Las tabletas no se disuelven en la limonada; se toman antes con un poco de agua.

LIBROS DE MISA

Contamos con el mas extenso y variado surtido en DEVOCIONARIOS Y LIBROS DE MISA, de todas clases y precios, desde el mas barato hasta los más finos con orlas en colores y piel de Rusia finísima. Los tenemos para la Primera Comunión. Para la Santa Misa, para los Ejercicios de Semana Santa y para todas las necesidades del culto.

Pida catálogo ilustrado que se le enviara gratis.

LA COMPRA-VENTA CIVIL Y MERCANTIL

Por el Dr. ANDRES SEGUMA CABRERA

Este es un estudio prolijo, cuidadoso, científico y documentado, de los contratos de compra-venta, de la trasmisión de créditos, de la permuta y de las acciones que nacen como consecuencia de esas operaciones comerciales.

Es una obra práctica y eficiente, de necesidad en el bufete de los señores Abogados, en los despachos de los señores Jueces, de los Registradores, de los Notarios y también en las casas de comercio y Banca, y finalmente es muy útil al estudiante de Derecho.

Forma la obra un hermoso volumen en 4o. impresa en papel entique.

Precio del ejemplar a la rústica.. .. .. $ 3.00

La misma obra encuadernada en holandesa.. .. .. $ 4.00

Encuadernada en pasta española.. .. .. $ 4.50

OTRAS NOVEDADES

ENCICLOPEDIA JURIDICA ESPAÑOLA. Minuciosos índices cronológicos y alfabéticos de todos los asuntos judiciales, legislativos, etc. compuesta por don Luis Mouton y Ocampo, Lorenzo M. Allier, Enrique Oliver y Juan Torres Ballesté, con la colaboración de eminentes jurisconsultos.

APENDICE DE 1924. Consta de dos tomos en un volumen con 1.500 páginas de texto magníficamente impreso.

Precio del ejemplar encuadernado en tapas.. .. .. $10.00

EL DERECHO HIPOTECARIO EN CUBA, por el Lic. Angel Clarens. Tomo I. Jurisprudencia. Contiene colección completa de las resoluciones dictadas en los Recursos Gubernativos establecidos contra la calificación de los Registradores de la Propiedad en Cuba, desde 1880 a 1924.

Habana. 1 tomo en 4o. encuadernado en pasta española .... $ 4.50

LEGISLACION SOBRE JUBILACIONES Y PENSIONES DE FUNCIONARIOS Y EMPLEADOS PUBLICOS. Compilación de disposiciones oficiales, concordadas y anotadas por Francisco Llaca y Argudín. (Publicación autorizada por el Gobierno)

Habana. 1 tomo en 4o. a la rústica.. .. .. $ 2.00

RECETARIO DE DROGUERIA, por G. A. Buchheister. Obra notable que ha alcanzado un éxito sin precedente en Alemania. Esta edición española, está traducida de la 8a. alemana, por los doctores S. Alvarado, J. Estalella y P. Moreno.

Barcelona. 1 tomo en 4o. con 812 páginas, encuadernado en tela.. .. .. $ 6.50

CIRUGIA MENOR Y VENDAJES, por el doctor Gwynne Williams. Un verdadero manual para practicantes, internos de clínicas y enfermeras. Esta edición española, está traducida de la 18a. edición inglesa e ilustrada con numerosos grabados.

Barcelona. 1 tomo en 8o. encuadernado en tela.. .. .. .. $ 2.50

ATLANTIDA, por Juan Fernández Amador de los Ríos. Estudio arqueológico, histórico y geográfico, ilustrado con grabados. Esta obra es el estudio mas serio y documentado que se ha publicado sobre este asunto.

Zaragoza. 1 tomo en 4o. a la rústica.. .. .. $ 2.40

ATLAS ELEMENTAIRE DES NUAGES, por el Prof. E. Fontsere. Hermosísima edición ilustrada con fotografías de las varias clases de nubes.

Barcelona. 1 tomo en 4o. mayor a la rústica.. .. .. $ 3.50

LIBRERIA "CERVANTES" DE R. VELOSO Y CIA
Avenida de Italia 62. Apartado 1115.
Teléfono A-4958. Habana
Ind. 20-m

HOY, ES SANTO DE LAS LOLAS

ENUMERAMOS ALGUNAS DE LAS COSAS QUE USTED PUEDE REGALAR:

FLOREROS DE CRISTAL DE BOHEMIA.

ANFORAS Y JARRONES DE PORCELANA.

PLATOS Y MEDALLONES DE FANTASIA.

FLOREROS PARA PARED, DE PORCELANA Y DE CRISTAL.

MACETAS DE BRONCE.

CARROS PARA SERVICIO DE THE.

JUEGOS DE TOCADOR EN ESMALTE Y PLATA.

JUEGOS DE MANICURE EN PLATA Y ESMALTE.

Y MIL COSAS MAS, QUE ENCUENTRA EN ESTA SU CASA.

SECCION X OBISPO 85

OZOMULSION

¡OZOMULSION! Se vende con la garantía de que es preparada con el Mejor Aceite de Hígado de Bacalao de Noruega.

LA OZOMULSION, también contiene Hipofosfitos de Cal y Soda así como Guayacol, y Glicerina Químicamente Pura.

Ninguna otra preparación similar podrá ser más eficaz para vigorizar y desarrollar una constitución fuerte, y para combatir *Tuberculósis, Gripe, Tos y Enfermedades Debilitantes.*

LA OZOMULSION enriquece la sangre, dá carnes y energías.

LA OZOMULSION es muy agradable para tomar, pues tiene un sabor delicioso y es la preferida de los niños.

OZOMULSION
Dá Carnes y Produce Energías

CASINO NACIONAL
MARIANAO
Comida - Baile - Ruleta - Keno
ABIERTO TODAS LAS NOCHES
ORQUESTA DE NATZY
I. NATZY, DIRECTOR
DIRECTAMENTE DEL HOTEL BILTMORE DE NEW YORK
MARION y RANDALL
La Famosa Pareja Americana de Bailes Internacionales
Jueves, Sábados y Domingos
Comida de Luxe $5.00 por persona
Llame al FC-7420, o al Hotel Sevilla, M-5941, y pida comunicación directa.

M.E.C.D. 2016

EL SABADO 27
Y EL LUNES 29

NO ABRIREMOS NUESTRAS PUERTAS PARA EFECTUAR NUESTRO BALANCE :-: :-: :-:

EL MARTES TREINTA
GRANDES GANGAS

LE PRINTEMPS
PRECIOS MODICOS
OBISPO Y COMPOSTELA

ESTUDIO VAILS

¿Ya eligió usted su regalo para LOLITA?

Si se le ha olvidado, visite las joyerías EL GALLO y LA ESTRELLA DE ITALIA donde encontrará sin esfuerzo un presente de gusto.

Sandalio Cienfuegos y Ca.

HABANA Y OBRAPIA COMPOSTELA 46

Gran Realización

"Las Modernas Filipinas" - "Las Segundas Filipinas"
OBISPO, 119 GALIANO, 111

Dejamos los locales que ocupan estas tiendas y liquidamos todas las existencias a precios verdaderamente reducidos. Vea algunos de los artículos en liquidación:

Mantones, chales, pañuelos, medias, calcetines, camisetas, toallas, corbatas, ligas, carteras, camisas; artículos de cristal, loza, porcelana, plata, perfumería en general y objetos de Arte propios para regalos.

Disfrute de nuestra oferta: por poco dinero puede usted adquirir un gran objeto.

OBISPO, 119-121. M-5509. GALIANO, 111. A-2460.

CANAS

¡Renovarse o Morir!

El envejecimiento prematuro resta posibilidades de éxito al hombre y a la mujer, en la lucha diaria y en la vida de relación. Los cabellos blancos, son los que dan al rostro humano esa expresión fría de vejez y renunciamiento.

Marche usted con el progreso y renuévese cuanto antes.

Use Agua de Colonia
López Caro

unos días como loción al peinarse, y verá, maravillado, que sus canas recobran el color natural de su cabello, sea éste rubio, castaño o negro. No mancha ni engrasa. Higieniza el cuero cabelludo. Extirpa la caspa. Es de uso muy agradable.

De venta en sederías y farmacias
Precio $ 3.50 - Pida prospecto
PINEDA Y PARDO
Amargura 43 - Habana - Tel. M-6803

IMPORTANTE: Exíjase esta etiqueta de garantía con el facsímil de nuestra firma.

LA FERIA DE MUESTRAS Y NUESTRO CALZADO DE LUXE

La mejor sociedad habanera pudo admirar anoche en la inauguración de la Feria de Muestras, la soberbia exhibición de trajes presentada por las señoritas Salas.

Es interesante para usted saber, que todos el calzado que usaron las modelos, fué seleccionado entre las últimas creaciones recibidas por nosotros; razón por lo que armonizaban tan propiamente con las toaletas. Tanto la originalidad de los estilos como la variedad de las pieles fué principalmente la causa de ello.

PELETERIA DE LUXE
LA GRANADA
OBISPO Y CUBA MERCADAL Y Cº HABANA

Exquisitas Sardinas a la Cazuela
ANTONIO ALONSO, Hijos.-Vigo, España

MANZANILLERAS

SAN JOSE

Muchos son los amigos de este cronista, que celebraron su fiesta onomástica este día, a los que recordamos con cariño y deseamos toda clase de bienestar.

LA FAMILIA CORONAS-MEDINA

Con motivo de celebrar su santo el señor José Coronas, Director del colegio Santo Tomás de Aquino" así como su esposa señora Josefa Medina de Coronas y su hijo Pepito, la casa del veterano mentor se vió sumamente visitada por numerosos alumnos y personas de su amistad, y en donde se pasaron horas de verdadero y honesto esparcimiento. Fueron muchos los presentes que recibieron.

DON ELADIO MUÑIZ

Después de algunos meses por España, ha regresado y se ha puesto al frente de sus negocios el rico almacenista y hombre de negocios, don Eladio Muñiz, que goza en esta ciudad de generales simpatías.

DISTINGUIDO ENFERMO

El acaudalado hacendado don José Quirch se halla enfermo y lo ha atendido con gran atención y cariño tanto por su esposa la señora María Maza, como por sus hijos y los doctores Codina y León, casado éste con la señora Catalina Quirch, una de las hijas del ilustre enfermo. Hacemos fervientes votos por la salud de don Pepe.

SENTIDO FALLECIMIENTO

El señor Salustiano de la Guarda López, activo y competente Contador Municipal, ha pasado por el dolor de perder a su virtuosa y joven esposa señora Virtudes Reyes de la Guardia. Su entierro fué una gran manifestación de duelo.

EI CORRESPONSAL

Haga de su Café un postre. Tómelo con la deliciosa

LECHE
Condensada
MARCA
FAVORITA

Da un sabor delicioso al café y aumenta su valor nutritivo.

FAVORITA LECHE CONDENSADA

HABANERAS

(Viene de la página cinco)

la antigua y acreditada Casa de Anselmo López, en el boulevard de Obispo.

Dolores Urrutia Viuda de Ruiz, la dama bondadosa y muy estimada, idolatría de su hijo, el confrére queridísimo Alberto Ruiz.

María Dolores Cubas, la distinguida señora de Prats, a la que llevarán estas líneas mi más cordial y afectuosa felicitación.

Dolores Rodríguez de Vizoso, Lola Fuero Viuda de Fernández Andés y Lola San Germán de Castro.

Lola Borrero de Matamoros, Lolita Hernández de Cañas y Dolores Pola de Arias.

Dolores Iturmendi, la gentil señora de Soler, y su adorable y adorada hijita.

Dolores Gómez Viuda de Camacho, Lola Vidal de Núñez, Lolita Carbonell de Baró, Dolores Romay Viuda de Casado, Dolores Vidal de Gutiérrez Escalada, Lola Ruiz de Pérez, Lola San Jorge Viuda de Jiménez, Lolita Morales de Peláez, Lola Baltrons de Fernández, Dolores Navarta de Hernando, Lola Machado Viuda de López Saúl, Dolores Hernández Viuda de Zapata, Lola Hernández de Solano y Lola Zuazo, interesante esposa del capitán Ravena, de la Policía Nacional.

Dolores Cuenca, la amantísima madre del notable violinista José Valls, para la que deseo en sus días todo género de satisfacciones.

Madame Ablanedo.

Lolita Valls.

Lolita Barinaga, joven y gentil esposa de un distinguido compañero del periodismo, Rodolfo Carrión, quien figura en la revista **Bohemia** entre sus cultos y queridos redactores.

Su hija tan encantadora, Loló Carrión, también está de días.

Dolores Teijido de Fernández García, Lolita Ramírez Viuda de Julián y Lola García Pola de Varona.

Dolores Torres, joven y bella esposa del distinguido doctor Vito Candia, Secretario de la Cámara de Representantes.

Dolores Montero de Navia, Dolores Alvarez de Feria, Dolores del Corral Viuda de Mora, Lolita del Monte de Castro, Dolores Sánchez Toledo Viuda de Chabau, Dolores Montero de Boudet, Dolores González de Candia, Dolores Ruiz de López y Dolores Rosquín de Valdescanto y su hija Lolita, tan encantadora.

La distinguida señora Lolita Guerra Viuda de Preval, y su bella hija, Loló Preval de Céspedes.

Y ya, por último, Lolita Quintana, la señora de Angones, siempre tan admirada y siempre tan celebrada por su belleza lo mismo que por su gracia, simpatía y elegancia.

Encantadora Lolita.

A la que mando una flor.

Señoritas.

Lolita Cabarga.

Encantadora hermana de un amigo queridísimo, José Antonio Cabarga, a la que felicito preferentemente.

Lola Pichardo, Lola Jurdán, Lolita Armada, Lolita Hernández del Castillo, Lolita Pereira, Lola Valdés de la Torre y Lolita Pestana y Sánchez.

Lolita Riverán, doctora en Farmacia, y Lolita del Pino y Méndez, doctora en Derecho.

Loló Benítez y Guzmán, culta e inteligente escritora, para quien tengo en sus días un saludo muy afectuoso.

Loló de Cárdenas, la hija de mi buen amigo Miguel de Cárdenas, su adoración y su encanto.

Muy linda Loló.

Y tan buena como linda.

Lolita Gutiérrez, graciosa señorita, prometida del joven Andrés Martí y Cagigal.

Lola Mendizábal.

¡Encantadora!

Lola Duque, Lolita Castro, Lolita Arronte, Lolita Morales, Dolores Gutiérrez Escalada, Lolita Ayala, Lola Sabadí, Lola Arrarte, Lola Ortega, Lolita Valdés Brito, Lolita Berrocal, Lolita García, Lolita Agramonte, Cuquita Pola, Lolita Montero, Lolita Zenea, Lolita Páez, Lolita Rodríguez, Lolita Suárez, Lolita Menéndez, Lolita Morales Díaz y Lolita Carrillo, del faubourg del Cerro.

Lolita Méndez y Ramos, linda Lolita, de gracia avasalladora.

Lolita Herrera y López de la Torre, Lola Pumariega, Lolita Varela Trespalacios, Loly Ruiz, María Lola Casuso y Loló Cifuentes.

Lolita Van-der-Gucht.

La profesora Lola Sellén.

Loló de la Torriente, Lolita García Alvarado, Lolita Núñez, Lola Zabala, Loló Busto, Lolita Torres Feña, Lolita Ponce, Loló del Portillo, Lolitica Munder y Lolita de la Concepción, viboreñas todas.

Lolita Soldevila.

Gentil e interesante.

La señorita Soldevilla, prima de las Cabarga, es una profesora de piano en la que se asocian a sus méritos artísticos los de sus encantos personales.

Mariana Lola y Piedad Alvarez, hermanas las dos, ilustradas directoras del brillante Colegio El Angel de la Guarda, en el Paseo de Carlos III.

Dolores Ofelia Morales de los Ríos,

(Continúa en la página nueve)

Joyas

El regalo que con mayor placer es recibido; el que con más frecuencia hará evocar gratos recuerdos. La amplitud de nuestro surtido de toda clase de joyas finas, le demostrará una variedad sin par de riquísimas alhajas; creaciones originales de los más afamados artífices modernos.

La Casa de Quintana
LA CASA DE LOS REGALOS

El Palais de la Mode
tiene en exhibición una importante remesa de
Vestidos y Sombreros de Verano
de las acreditadas firmas de
Georgette, Rose-Descat, Lewis, Gabi Momo, &.
Mlle. CUMONT
Prado 88 y 96

Semana Santa

Para la Semana Santa, ofrecemos:

TELAS

Georgette doble, francés, en varias calidades, de $1.50 a $5.50.

Meteoro, crepé mongol, flat-crepé, fayas y cachemiras de seda en mate, propias para verano. Chiffones, voiles indestructibles, marquisset, etc. Todas estas telas han sido extraordinariamente rebajadas.

Hemos reducido los precios de las etaminas de seda. Algunos estilos los ofrecemos a $1.50 y $2.00.

Velos de algodón y de hilo, voiles, crepés, opales, warandoles, holanes, etc. En guarniciones de voile bordadas, presentamos un surtido extenso y selecto.

MANTILLAS

Mantillas españolas triangulares, en blanco y negro, gran variedad de dibujos, a $7.75, $12.00, $15.00 y $18.00.

Chales de blonda española, de muy fina calidad, diferentes diseños, en blanco y negro, a $6.50, $7.50, $8.50, $9.00 y $12.00.

Madrileñas en blanco y negro, de fina blonda y de chantilly. Originales diseños a $20.00, $25.00 y $30.

Goyas muy finas, en negro y blanco, gran variedad de dibujos y precios.

BISUTERIA

Perillas de azabache, grandes y chicas.

Bolsas de azabache en todos los tamaños.

Argollas, collares, pasadores negros, etc.

Carteras negras, muy finas, desde $4.00 en adelante. Abanicos negros muy finos.

Cinturones negros, aretes propios para luto.

Bolsas de seda negras. Y mil novedades más propias para las festividades de Semana Santa.

Vestidos Negros

También para Semana Santa hemos recibido una bonita colección de vestidos confeccionados en las telas más apropiadas y de líneas irreprochables.
Todos son sumamente baratos, aunque de una elegancia y distinción absolutas.
En nuestras vidrieras presentamos una pequeña exposición de trajes indicados para la Semana Santa.

Nuestra Señora de los Dolores

Hoy es el día de las Lolitas. En nuestro Departamento de Bisutería, en el de pañuelos, en el de Ropa de Cama y Mantelería, en el de Vestidos, etc., ofrecemos una serie interminable de artículos propios para hacerles un presente útil y agradable.

Llegaron los Mantones

Por fin, tras larga y desesperante demora, llegaron los ansiados mantones de Manila.
De sus coloridos, tamaños, bordados, etc., no podemos hacer una descripción escrita. Todo resulta pálida ante la misma realidad.
Invitamos a usted, señora, para que venga a examinarlos a nuestro Departamento de Chales y Mantones.

LA CASA GRANDE
ANGONES Y CA. — LA CASA GRANDE HABANA — CALIANO Y SAN RAFAEL

SOCIEDAD DEL PILAR

Nos es grato significar por la presente, a las familias asíduas concurrentes a esta Sociedad, que las fiestas que restan de la actual temporada carnavalesca son las siguientes:

Sábado 27, Baile de Socios.

Domingo 28, Matinée Bailable Infantil.

Sábado de Gloria (3 de abril), Baile Japonés, con premios a los mejores y más elegantes trajes y a la Comparsa más numerosa.

Dr. Gonzalo E. Aróstegui
Cirujano del Hospital Municipal y de Emergencias
ESPECIALISTA EN ENFERMEDADES DE SEÑORAS.
Operaciones bajo la anestesia local y regional.
DE 2 A 4.
SAN LAZARO No. 254 Teléfonos A-4611 y F-1549

Anúnciese en el "Diario de la Marina"

a $2.00 Para Señoras
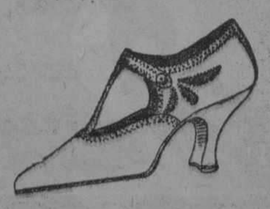
Grandes Rebajas de Precios en nuestros Calzados
Peletería LA MODA
SAN RAFAEL Y GALIANO
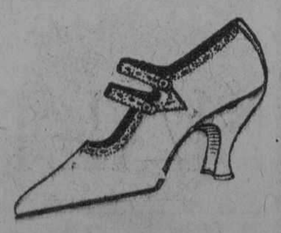
a $3.00 Para Señoras
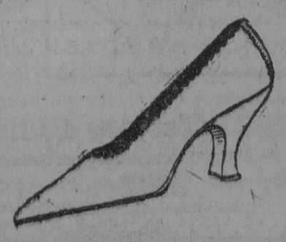

M.E.C.D. 2016

BUSTER BROWN SHOES

Exija esta marca en cualquier parte que este.
Producimos 50.000 pares diarios a base de cuero y suela.
Pase a nuestra Agencia y le venderemos un par como prueba.

Distribuidores en la Isla:
FERNANDEZ Y MENDIOLA

O'Reilly 13
Teléfono: M-2536

3262 1d 26

"LA LUISITA"
MONTE 121
GRAN FABRICA DE COLCHONES, COLCHONETAS Y ALMOHADAS

Tenemos un departamento para detalle, en todas cantidades y a precios de almacén.
COLCHONES cameros, de $5.50; $7.00; $10.00; $12.00 y $22.00.
COLCHONETAS: 75 centavos; $1.50; $2.00; $2.50; $3.00; $4.50; $7.00 y $10.00.
FLOR SEDA y MIRAGUANO, por libras, a 40 y 60 cts.
ALMOHADAS DE MIRAGUANO: 60 cts.; $1.00; $1.50 y $2.00.
ESTAMOS LIQUIDANDO UN GRAN SURTIDO DE CAMISAS DESDE $1.00.
"LA LUISITA"
MONTE No. 121, ESQ. A ANGELES, TELEFONO A-8107.

07 1

TRULIN

Esmaltes y Tintes
De Alta Calidad
El Mejor Renovador
Para Sus Muebles
Pidalo en Todas Partes
FABRICADO POR
TRUE-TAGG PAINT CO., MEMPHIS, TENN., U. S. A.

Señal de Buena Casera

Los utensilios de aluminio para cocina "Wear-Ever" (Duran para Siempre) son apreciados por las mujeres de buen gusto y de refinamiento.

Son muy livianos, bonitos y atractivos. Toman un brillo hermosísmo. Duran para siempre.

Las mejores ferreterías en Cuba tienen un variado surtido de estos utensilios.

ALUMINUM CO. OF SOUTH AMERICA
HABANA, CUBA

"Wear-Ever"

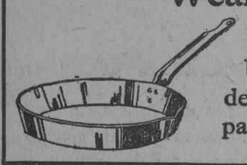

Utensilios de Aluminio para Cocina

WEAR-EVER ALUMINUM
TRADE MARK
(Duran para Siempre)

"PERICON"

EL ABANICO DE MODA PARA LA PROXIMA TEMPORADA

NO OLVIDE CONSEGUIR EL VERDADERO ABANICO "JAPONES"

Por su tamaño de 13 pulgadas, papel doble y sus paisajes orientales de supremo arte y de gusto exquisito, serán los preferidos de las damas "chic".

"LA FLOR DE TOKIO"
Agencia de
CUBA G. B. & Co.
KIOTO, JAPON

O'REILLY 102
Teléfono: A-6931.
APARTADO 1612
HABANA

2986 Alt.

Todo Dispéptico es Perezoso

Una digestión laboriosa hace que el Dispéptico, entre otros trastornos, sienta el de no tener gusto para nada y costarle gran trabajo hacer cualquier esfuerzo, no importándole se amontonen los asuntos con tal de no hacer algo para moverlos.

La "Pepsina y Ruibarbo Bosque" es un antiguo, conocido y probado remedio para combatir la Dispepsia, Gastralgia, Neurastenia gástrica, Gases, Vómitos, etc., etc.

DE VENTA EN TODAS LAS BOTICAS DE LA ISLA

CASOS Y COSAS

CON ANSIEDAD

Lulú Bocadito suizo
y Fifinita Ten cent
son dos niñas que se pasan
la vida en San Rafael.

Bajan de Prado a Galiano,
por los pares, y después
vuelven atrás, por los nones,
diez veces, cuarenta, cien.

Como que están poseídas
de que ambas son de buen ver
—vamos, de que están **pasadas**—,
caminan con altivez.

No hay una sola vidriera
en dicha calle, en la que
no se detengan y miren
con el más vivo interés.

Ora contemplan los trajes
de **crep de China**, o **Charmet**,
ora perfumes franceses,
ora joyas de oropel.

Comprar no compran; observan,
pero no por carecer
de dinero para el caso,
puesto que son niñas bien.

Es lo cierto, que no encuentran
en todo San Rafael
lo que buscan con denuedo
hace dos años o tres.

¿Y qué quieren? ¿qué desean?
¿qué buscan con tanta ley
Lulú Bocadito suizo
y Fifinita Ten cent?

¿Vestidos? ¿joyas? ¿perfumes?
Nada de eso; van a ver
si algún día, en San Antonio
se trueca San Rafael.

Sergio ACEBAL.

SUAVIZA la tez, dotándola de tersura incomparable y de finísimo aroma, el supremo

Jabón FLORES DEL CAMPO

El más detergente de los jabones de tocador

Floralia Madrid

ACUERDOS DEL TRIBUNAL DE SUBASTAS

Ayer se reunió en Palacio el Tribunal Superior de Subastas, adoptando los siguientes acuerdos:

—Aprobar la adjudicación a la Compañía de cemento "El Morro" para suministro de 25.000 barriles de dicho producto con destino a las obras del nuevo Presidio en Isla de Pinos, y advertir al Secretario de Gobernación que debe tener en cuenta la oferta de esa Compañía, hecha por conducto del Secretario de Obras Públicas al Estado, en el sentido de llegar a una concesión especial, en cuanto a precio, para todo el cemento que se le compre.

—Nombrar ponente al ingeniero Sr. Duque de Estrada para que informe respecto al proyecto de pliego de condiciones para contratación del servicio de transporte de correspondencia, por distintas rutas, durante el próximo ejercicio.

—Nombrar ponente al senador Barreras para informar en cuanto al proyecto de pliego de condiciones para subastas de suministros a la Estación Experimental Agronómica rección de Montes y Minas y a otras dependencias de la Secretaría de Agricultura.

—Trasladar al Secretario de Gobernación una oferta del Sr. Agustín Martínez de mosaicos para el Presidio Modelo.

—Conceder un voto de confianza al senador Barreras, miembro del Tribunal, para que redacte el pliego de condiciones y proposiciones que debe regir en la subasta para suministro de ajuar escolar a la Secretaría de Instrucción Pública.

—Aprobar los proyectos de pliegos de proposiciones para suministros de cien buzones de hierro, de 27 pulgadas de alto; otros cien de 22 pulgadas, con el letrero "Correos-Cuba" unos y otros; cien cuños de acero para cancelar cartas expedidas y otros cien para cartas recibidas; mil candados rotatorios especiales, numerados; cien llaves para los mismos; doscientos candados para buzones; dos mil para valijas, con sus llaves; tres mil sacos de lona para correspondencia, según modelo.

—Disponer que en próximas subastas para suministro de impresos telegráficos se inserte en los pliegos de proposiciones la siguiente cláusula: "Podrá tomarse en consideración también cualquier solicitud que ofrezca todos o parte de los artículos subastados en forma que su adquisición y aplicación se estime ventajosa para el Estado". Este acuerdo se tomó a virtud de escrito del Sr. Rodrigo Fi Durán, inventor del sistema "Teleco" para mensajes telegráficos.

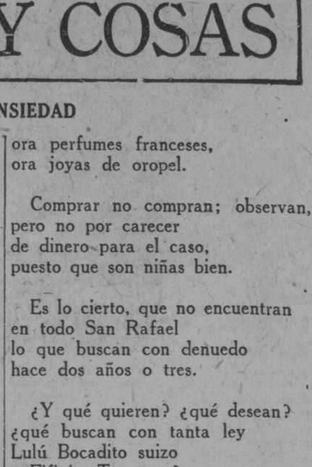

De Hispano América

ELECCIONES PRESIDENCIALES

El día 14 de febrero se efectuaron en todos los municipios las votaciones para Presidente de la República, según está ordenado por la Constitución. La jornada electoral transcurrió con un orden admirable. Por la información telegráfica recibida en la capital se calcula en cerca de quinientos mil el número de votos a favor del doctor Miguel Abadía Méndez, por quien votó la mayoría de los electores. El doctor Abadía era candidato del partido conservador: tiene una larga carrera pública, grande experiencia en los asuntos de gobierno, y está considerado como un verdadero profesional de la ciencia administrativa. Con su candidatura, que fué aceptada sin discusión por los diferentes grupos conservadores, han simpatizado valiosos elementos del partido liberal, y en órganos de la prensa de este partido se leen comentarios elogiosos sobre la personalidad del futuro presidente. Las circunstancias en que esta elección se ha verificado, acreditan una vez más que Colombia se distingue por su amor al orden y por su espíritu cívico.

LA OBRA DEL OLEODUCTO

El Ministro de Industrias ha salido en viaje hacia la costa Atlántica con el objeto de visitar las obras de construcción del oleoducto que, partiendo de Cartagena, están ya en Barrancabermeja, es decir, en el kilómetro 400. En su visita oficial el Ministro se propone darse cuenta detallada del modo como avanzan los trabajos para informar al país sobre esta obra, la primera que de tan grandes dimensiones se ha realizado en Colombia. La compañía contratista debe construir en total 800 kilómetros para que el oleoducto llegue hasta Honda. La Compañía ha introducido hasta hoy aparatos para la construcción por valor de $900,000 y ha pagado en derechos de introducción de materiales por el puerto de Cartagena un millón y medio de pesos. Los 400 kilómetros de oleoducto que se han construído en muy poco tiempo, dan clara idea sobre la magnitud de la obra y el esfuerzo que se realiza para establecer este sistema de transporte de los petróleos, que ha de dar al país notables beneficios.

LLEGAN LOS HILANDEROS DE MANCHESTER

Han llegado al país los miembros de una misión algodonera de Manchester, con el objeto de estudiar detenidamente las plantaciones de algodón como también los terrenos que puedan ser apropiados para extenderlas, y ver si es el caso de que la Federación Internacional de Hilanderos establecida en aquella ciudad abra negocios con cultivadores colombianos. La comisión se propone visitar los tres departamentos de la costa atlántica y los del Cauca y Valle; pero el Ministro de Industrias desea que también visite a Boyacá y el territorio de Casanare, donde puede hacer importantes observaciones.

SIGUE REDUCIENDOSE LA DEUDA EXTERIOR

El jefe de la sección 5ª de la Contraloría, ha informado que la Deuda exterior sigue reduciéndose considerablemente. Según el balance final de 1924, el saldo de las cuentas en 31 de ese diciembre fué de dieciocho millones 966,065 pesos. En el curso de 1925 se recibieron documentos amortizados por un total de $1,328,130, lo cual acredita que la Deuda exterior, al finalizar el año, quedó reducida a $17,500,000. Los intereses de esta deuda han sido pagados puntualmente por los banqueros o comisionados del Gobierno en el exterior.

EDIFICIOS NACIONALES EN LAS CAPITALES DE LOS DEPARTAMENTOS

El Congreso de 1925 autorizó al Gobierno para hacer constuir en las ciudades de Medellín, Manizales y Cali sendos edificios donde hayan de quedar instaladas las oficinas y funcionar los servicios públicos correspondientes a la Nación en esos centros. Ya están levantándose tales edificios que, por su comodidad y hermosura arquitectónica, van a ser de los mejores en esas tres ciudades. Igualmente seguirá procediéndose hasta que haya un edificio nacional en cada una de las catorce capitales de los departamentos.

UN EMPRESTITO PARA EL DEPARTAMENTO DEL VALLE

Según informaciones telegráficas el gobierno departamental del Valle ha resuelto contratar un empréstito en los Estados Unidos por cuatro millones de dólares, y para efectuar esta diligencia le ha transmitido autorizaciones al Agente del Departamento en Nueva York, quien debe gestionar sobre las bases aprobadas por la junta departamental de empréstitos. Estas bases son: dos millones para ser emitidos inmediatamente y otros dos dentro de poco tiempo; veinte años de término para la amortización de los bonos 16 y medio por ciento de descuento inicial y siete y medio por ciento de interés anual.

DISMINUYE CONSIDERABLEMENTE LA DEUDA INTERNA

En 31 de diciembre de 1924 la deuda pública interna de Colombia ascendía a $17,369,392. Una ley—la 22 de 1925—ordenó que seis meses después de su promulgación se procediera a eliminar los saldos de algunas cuentas que por su antigüedad y ningún movimiento vienen apareciendo inactivas desde hace muchos años; esta eliminación se hizo en septiembre último por $409,227; además, en el curso de 1925 se hicieron amortizaciones por $3,016,781; de modo que en 31 de diciembre último la deuda interna quedó reducida a trece millones setecientos mil pesos ($13,700,000). A esto debe añadirse que los capitales de certificados de renta nominal son deuda no exigible y suman $2,218,200. Bajo la vigilancia de las autoridades respectivas, fué quemada en 1925 una cantidad considerable de papeles que había en circulación y últimamente otra de antiguos billetes nacionales que carecían de respaldo. Una ley de 1923 había destinado los dividendos que hayan de corresponder a la Nación como accionista en el Banco de la República al retiro de estos papeles para que no llegue a quedar en el país un solo billete que no sea emitido y respaldado por ese Banco; en consecuencia, el primer dividendo que a nombre de la Nación recibió el gobierno por $375,000 fué destinado inmediatamente al retiro de igual suma en antiguos billetes.

LIGAS PARIS
de Elástico Ancho
No hay Contacto de Metal con la Piel
CONFORT
¡Lo Ideal! Traer los calcetines bien tirantes y las ligas tan cómodas que no se sienten. Tal satisfacción solamente se obtiene usando Ligas PARIS. Vale la pena insistir en que sean PARIS.
Fabricantes
A. STEIN & COMPANY
Chicago, U.S.A. • New York, U.S.A.

¡Adios Dolores!
Los Parches Porosos de Belladona Marca B &B le aliviarán inmediatamente los dolores en cualquier parte del cuerpo. Tan pronto se sientan un dolor aplíquese uno de estos parches y se convencerá de su rápida y segura acción, en casos de reumastimo — bronquitis —dolores musculares —etc.

Parches Porosos de Belladona
Marca B&B

Un parche eficaz para uso externo. Contiene las bien conocidas propiedades terapéuticas de Belladona para aliviar el dolor sin las muchas desventajas y los riesgos que se reconocen en tratamientos por medio de preparaciones internas.
Bauer & Black, Chicago, E. U. A.
De Venta en Boticas y Droguerías

GRANDE
INYECCION "G" GRANDE
Cura de 1 a 5 días las enfermedades secretas por antiguas que sean, sin molestia alguna.
ES PREVENTIVA Y CURATIVA

LIMPIESE POR DENTRO
Su salud depende de su limpieza interior. Para mantenerse limpio por dentro, use el aceite de ricino superlativo, dulce como la miel:
LAXOL

VITTEL
VOSGES (Francia)
LA ESTACIÓN DE LOS ARTRÍTICOS
SAZÓN del 20 de MAYO al 25 de SEPTIEMBRE
Cura de Agua mineral, de aire y de régimen
MAGNÍFICO ESTABLECIMIENTO TERMAL
Parque especial para los niños
CASINO - TEATRO - CARRERAS
TENNIS - GOLF - POLO
Numerosos Hoteles de todos órdenes.
GRAND-HOTEL - VITTEL-PALACE - HOTEL DES THERMES
Precios especiales en Junio y Septiembre.

VITTEL GRANDE SOURCE
Agua de Régimen de los ARTRÍTICOS

VITTEL SOURCE HEPAR
Agua de Régimen de los HEPATÍCOS

De venta en todas Farmacias y Droguerías.
Agencia a Habana: E. DESCAMPS, S. A. Apartado de Correos 1606 - P. O. Box

VIGOR
NUTRICION
BELLEZA
MALTINA TIVOLI

2 CUCHARADAS DE POCION 504
CURAN LAS ENFERMEDADES SECRETAS
BALSAMICO-RAPIDO-SEGURO

M.E.C.D. 2016

UN EXITO SOCIAL Y ARTISTICO, AYER, EN EL CINE FAUSTO

Fué la presentación de la lujosa película de modas, hecha expresamente para nosotros, en París.

Por primera vez en la historia de las tiendas selectas, una casa ofrece a la sociedad habanera tan bello anticipo.

Porque los originales modelos de toaletas estivales exhibidos en la película, forman parte de la grandiosa Exposición que haremos muy pronto, inaugurando con ello la que promete ser magna temporada veraniega.

Si usted no asistió ayer al cine Fausto, no deje de hacerlo hoy para que vea tan interesante desfile de modas y la magnífica film "La Viuda Alegre".

LA FRANCIA
OBISPO Y AGUACATE

HABANERAS

(Viene de la página siete)

la encantadora **Chiquiti**, como todos la llaman con cariñosa familiaridad.

Es la hija del señor Eduardo Morales de los Ríos, traductor oficial de inglés de la Secretaría de Estado, y su distinguida esposa, María Luisa del Castillo.

Lolita Varona.
Loló Pell.
Bebita Montalvo.

Lolita Giralt Sterling, cantante celebradísima, que tanto se hace admirar y aplaudir en cuantas fiestas artísticas toma parte.

Más, muchas más, entre las que no podría olvidar a Lolina Cibrián, distinguida profesora de piano.

Lolita López Ortiz y Llobet, linda criatura de tres años de edad, adoración de un hogar feliz.

Y una encantadora amiguita mía, Loló Vinent y de la Torre, muy airosa y muy bonita.

Tendrá hoy un día feliz.
Como yo se lo deseo.

Las que reciben.
Y las que no reciben.

Entre las primeras, Loló Larreú, que estará **at home**, por la tarde y por la noche en la suntuosa casa de su residencia en el Vedado.

El recibo de la noche tendrá como nota saliente de animación la presencia de Malini.

El brujo Malini.
Que hará suertes diversas.

Recibe por la tarde, y se verá muy visitada, como siempre en esta fecha, Loló G. de Lebredo.

En su nueva y espléndida casa del Vedado, en la calle 19, entre N y O, recibe de cinco a siete de la tarde Lolita Ramos de Mahony.

Recibe también Dolores Fuero Viuda de Fernández Andés.

Y María Ojea.

Que recibirá por la tarde.

Numerosa la relación de las señoras que no recibirán en sus días.

Lolita Bonet de Falla Gutiérrez.
Lola Pina de Larrea.
Lolita Pardo de San Miguel.
Dolores de la Torre Viuda de Arroyo y su hija. Lolita Arroyo, la señora de Roura.

Lola Soto Navarro, la señora de Lasa, que se encuentra desde ayer afectada de una molesta neuralgia.

María Dolores Cubas de Prats, Lola Ebra Viuda de Gaytán y Loló Solís de Steinhart, que guarda en estos momentos luto riguroso por un duelo de familia.

La Viuda de Ruiz, Dolores Urrutia, para quien esta fecha es de triste recuerdo por cumplirse el primer aniversario de la muerte de su inolvidable tía, Dolores Beruzá.

Yentre las señoras que no reciben en sus días, Lolita Morales de del Valle, la Marquesa de la Real Campiña.

Tengo encargo de hacer público que no reciben dos distinguidas señoritas.

Lolita Varona.
Y Lolita Carrillo.

REMEMBER

Una evocación hoy.
En la festividad del día.
La dulce musa de Elsa, la siempr einspirada poetisa Patria Tió de Sánchez Fuentes, canta a la madre inolvidabel en esta fecha tan feliz en otros tiempos.

Me complazco en traer aquí esa página de amor y poesía.

VIERNES DE DOLORES

Recordando...

¿Que yo me llamo Dolores?
en verdad no sé por qué;
alegre como las flores
mi corazón siempre fué
un nido de ruiseñores.

Lola R. de Tió.

Tu nido de ruiseñores
lo siento cerca de mí!
mas... ¡tristes están las flores,
pues su aroma y sus colores
eran sólo para tí!

Tu alma tan vibrante era
y tan viva tu ilusión,
que en alas de esa quimera
una eterna Primavera
cantaba en tu corazón.

Hoy gime con hondo duelo
"la Musa de tu alegría"
que en tí cifraba su anhelo;
¡ay! si se entreabriera el cielo
para verte, Madre mía!

Elsa.

26 de marzo de 1926.

Enrique FONTANILLS.

DE CHAROL o piel de Rusia, en los tamaños del 1 al 5, $3.50; y del 5½ al 8, $4.25.
Remitimos al interior con 30 cts. extra.

PELETERIA BENEJAM SAN RAFAEL E INDUSTRIA

CASA GOYA DE BILBAO España

La fábrica más importante del mundo en ropa interior femenina, juegos de cama, mantelería y ropa de niños.
Especialidad en Trousseaux, de novia y canastillas.
Verdaderas preciosidades.
Infórmese de sus precios.
Representante general:
RAYO 2, ESQ. A SAN RAFAEL
Teléfono M-2595

"EL SIGLO"
MUEBLES. DECORACION DE INTERIORES.
LAMPARAS Y OBJETOS DE ARTE
O'REILLY Y HABANA. TELEFONO A-6135

DE ESTADO

CONFERENCIA ROTARIA DEL PACIFICO

El Cónsul de Cuba en Honolulu, Sr. Gustavo E. Mustelier informa a la Secretaría de Estado que cortésmente invitado por el Club Rotario de aquella ciudad, asistió el día 23 de febrero último a un lunch en conmemoración al 23 aniversario de la constitución de dicha Sociedad Internacional, y creyendo interpretar los sentimientos de nuestros Rotarios, expresó las congratulaciones en nombre de los diversos Clubs de la República, patentizando que ellos, como los de Hawaii, vienen ofreciendo al mundo el más hermoso ejemplo de fraternal internacionalismo.

Como huéspedes de honor concurrieron el señor Gobernador de aquel territorio, a cuya derecha tuvo la honra de sentarse el señor Mustelier, y los miembros del Cuerpo Consular allí acreditados.

En dicho acto se anunció oficialmente la Conferencia Rotaria del Pacífico que tendrá efecto en aquella ciudad del 25 al 27 del entrante mes de mayor y a la cual se espera que concurran delegados de Australia, Nueva Zelandia, Filipinas y de los países Orientales que bordean el Pacífico, quienes pasarán por Honolulu en tránsito para asistir a la Convención Internacional Rotaria que tendrá lubar este año en Denver, Colorado, el día 14 del mes de junio.

EL GRITO DE BAIRE EN LISBOA

El Canciller Encargado del Consulado de Cuba en Lisboa, señor Juan Abelend, ha remitido recortes de periódicos de aquella capital que tratan de la comida ofrecida por el Ministro señor Iraizós, con motivo de la celebración del aniversario del Grito de Baire, al Ministro de Negocios Extranjeros y Miembros del Gobierno y del Cuerpo Diplomático allí acreditado, a la que fué invitado también el señor Abelend y su esposa.

El acto tuvo efecto en el hotel "Avenida Palace", en un comedor privado que estaba adornado con las banderas de Cuba y Portugal enlazadas.

Entre los asistentes se encontraban el señor Ministro de Negocios extranjeros, el Director General del Ministerio de Instrucción Pública, el Jefe del Protocolo, el Conservador del Museo Nacional, el Embajador del Brasil, casi todos los Jefes de Misiones acreditados y algunos Consejeros, Secretarios de Legación y el Canciller de la Legación de Cuba señor Endino de Mora.

Entre los Dres. Vasco Borges e Iraizós se cruzaron brindis por la prosperidad de Cuba y Portugal.

El expresado funcionario termina su informe haciendo notar las grandes simpatías de que gozan en los centros diplomáticos y sociales de Lisboa el Ministro de la República y su distinguida esposa, los que en el poco tiempo que llevan allí han conseguido conquistar un general afecto, gozando el señor Iraizós de gran prestigio entre los elementos intelectuales del país, que le considieran como un valor positivo de la literatura cubana.

PESAME AL GOBIERNO DE COSTA RICA

El Dr. Carlos Manuel de Céspedes, Secretario de Estado ha dirigido al Cónsul de Cuba en San José de Costa Rica, el siguiente despacho cablegráfico:

"EXPRESE ESE GOBIERNO PESAR DEL DE CUBA POR EL LAMENTABLE ACCIDENTE FERROVIARIO DE QUE DA CUENTA LA PRENSA."

CONTESTACION DEL REY DE DINAMARCA

El Rey Cristian I, ha pasado el cablegrama siguiente al Presidente Machado con motivo del que este último hubo de dirigirle expresándole su condolencia por el fallecimiento de la Reina Ruisa:

"MIS GRACIAS SINCERAS"
(F) CRISTIAN,
Rey de Dinamarca.

CONVENIO SOBRE FORMALIDADES ADUANALES

El Director de la Sección Jurídica de la Liga de las Naciones ha notificado que Su Majestad el Rey de Suecia ha ratificado el Convenio Internacional para la simplificación de formalidades aduanales y su Protocolo de firma, adoptados en Ginebra el 3 de noviembre de 1923.

SERVICIO AEREO EN MEXICO

El Cónsul de Cuba en Tampico, señor Pedro Firmat, informa que ha sido anunciado que las Secretarías de Comunicaciones y Obras Públicas de Méjico han concedido permiso al contratista norteamericano Mr. Wilfred Pantzer para el establecimiento de un servicio aéreo entre las ciudades de México, Puebla y los puertos de Veracruz y Tampico, construyéndose estaciones de aterrizaje en las ciudades de Angelonópolis, Veracruz y Tampico.

Los aeroplanos que se utilizarán, tendrán una capacidad para conducir quince pasajeros, además de la correspondencia.

Los precios de pasaje serán: de México a Puebla $15.00 M. M.; a Veracruz $30.00 M. M; y $45.00 a Tampico, por persona. Asimismo se anuncia que este servicio se hará extensivo a la Península de Yucatán.

FRUTAS ARGENTINAS EN NORTEAMERICA

El Cónsul de Cuba en Buenos Aires, señor Francisco Cañellas, comunica que según informes enviados al Ministro de Agricultura por el señor Embajador de la República Argentina en Washington, una partida de tres mil cajas de melones, uvas y melocotones cosechados en el país, que se envi a New York a fines del pasado mes de Enero, obtuvieron en aquel mercado, precios excelentes, dada la buena calidad de los mismos.

Las uvas fueron vendidas a 28 centavos la libra; los melocotones a 35 centavos cada uno, y los melones a un dollar cada uno, agregando el referido representante diplomático que se envió a New York a fines del en la demanda por la fruta argentina, dió motivo a que los diarios neoyorquinos hicieran comentarios elogiosos sobre la alta calidad y la excelente presentación de los productos enviados.

ARTISTICOS REGALOS PARA
LOLITA
Si quiere hacer un obsequio que guste y se agradezca, venga a ver nuestra inmensa colección de artículos para regalos.
PODEMOS SATISFACER EL GUSTO MAS EXIGENTE
CASA VERSALLES
LA CASA DE LAS NOVEDADES
ZENEA (NEPTUNO 24)- TELEFONO A-4498
Anuncios TRUJILLO MARIN.

NUMEROSAS INSCRIPCIONES PARA EL DIA 11

Crece por días el entusiasmo.—Exhibición de un nuevo automóvil Las carrozas chinas

En la oficina del "Nacional" —como por antonomasia se llama a la establecida por el Comité de Turismo de la Asociación de Comerciantes en el vestíbulo de dicho teatro para todo lo concerniente el carnaval artístico— ha habido novedades.

Entre ellas dos muy significativas: la exposición de un nuevo automóvil adornado, obra del notable artista decorador Sr. Antonio Reynés, el mismo que ideó y realizó el "Patio Andaluz" que tanto llamó la atención y que veremos, sin duda, en el paseo del día 11. Este nuevo automóvil adornado por el Sr. Reynés ha sido bautizado con el nombre de "Girasol" y su ornamento está hecho, como el anterior, a base de mimbre, tela y flores artificiales. Es una obra original y de gusto, que seguramente tomará como modelo alguna de nuestras familias para el adorno de su auto.

Otra novedad es la inscripción de dos carrozas chinas que habrán de llamar extraordinariamente la atención por su originalidad y exotismo. Partió la idea de un grupo de preeminentes miembros de nuestra nutrida colonia china. Las dos carrozas serán ornadas según el más puro estilo del moderno arte decorativo de la república asiática. Se está poniendo especial cuidado en mantener la originalidad, sin caer en el lugar común, hecho tan frecuente cuando se trata de simbolizar el tipicismo de un país o de una región.

Estas carrozas chinas concurrirán al paseo escoltadas por un cuantioso grupo de automóviles cuyo ornamento hará "pendant" con el de aquellas.

Constituirán una nota muy curiosa en el paseo del día 11.

Las inscripciones continuan en aumento. Nuevamente advertimos al público que estas son absolutamente gratuitas y que es necesario inscribirse no ya para concurrir a los concursos sino también para tomar parte en el paseo.

Ultimamente se han recibido numerosas inscripciones de personas que han asistido a las fiestas y asaltos celebrados en estos días y que tienen el propósito de utilizar sus disfraces para el paseo del día 11. La idea es excelente, toda vez que teniendo los trajes solo resta adornar los automóviles, y el gasto es mucho menor. Por otra parte tales trajes, como hechos ex-profeso para fiestas en salones distinguidos, son de la mejor calidad y responden a la finalidad estética del carnaval artístico.

A juzgar por el número de inscripciones que actualmente existen, el paseo será muy nutrido. Predominarán, por su número, los automóviles adornados; pero habrá además numerosas carrozas, multitud de niños que concurrirán en cesticas y cochecitos tirados por "ponies", y muchas máscaras a pie o a caballo, que se disputarán los premios en los concursos humorísticos.

En cuanto al público que presenciará el paseo podemos desde ahora decir que el Malecón y el Prado resultarán pequeños.

La expectación es, sin hipérbole, enorme.

La Mantilla

Interpretaciones literarias

"...Si la mantilla es, en efecto, más casta que el sombrero de París, hay una razón de armonía en tocarse con ella, para visitar los templos en la Semana por excelencia santa. El sombrero no prodiga como la mantilla sobre el rostro las graciosas y trémulas sombras del encaje, porque no es marco de la cara, "espejo del alma", sino aditamento de la cabeza; porque no tiene, en fin, la elocuencia doliente, la sugestión de nupcialidad antigua, la "modestia" que pedían los clásicos. Estéticamente hay más distinción en la línea noble de la vieja mantilla sobre el primoroso andamio de la peineta, y da ella más oportunidad de lujo.

Jorge MAÑACH.

"...¿Cuál sería, pues, mi deleite si las mañanas de Jueves y de Viernes Santo me depararan la privilegiada oportunidad de vivir horas de imborrables recuerdos madrileños o sevillanos? ¿Qué extremado goce constituiría para mi espíritu ver cómo las mujeres cubanas, hechas de soles del trópico y de nostálgicos soles andaluces, prendían en la cabellera negra una mantilla que ellas saben llevar como magnífico airón?

Manuel AZNAR.

Con este magnífico apunte, en cuyo fondo se destaca la torre gótica de la Iglesia de los Padres Jesuitas, ha querido ilustrar López Méndez las interpretaciones literarias de la mantilla con que Aznar y Mañach deleitan hoy a las lectoras de esta página de "El Encanto".

Artículos de Semana Santa

A la relación de telas, vestidos, guarniciones, abanicos, sombrillas y paraguas, medias de seda y pañuelos para Semana Santa añadimos hoy:

JOYERIA

Collares de azabache, lisos y tallados de cuentas parejas y de cuentas de mayor a menor, de 85, 90, 100 y 110 centímetros.

Aretes de azabache y de imitación montados sobre oro de 18 K., sobre plata fina de 935 m.

Pasadores de azabache, ónix, galalit y loza, en forma de barras, y con filigranas.

Relicarios de ónix y de oro 18 K. y de imitación a ónix con plata y marcasit.

Cruces de ónix y de azabache con su cadena empavonada.

Pulsos de azabache y de galalit con marcasit.

Sortijas de ónix, y de ónix combinado con marcasit y **símiles.**

MANTILLAS, CHALES, VELOS...

Chales de blonda negros y blancos, de 80 x 200 centímetros, desde $2.25 los negros y $5.00 los blancos.

Mantillas — goya para usar con peineta, de 120 x 250 centímetros, negras y blancas, desde $13.50.

Velos de Chantilly, para Iglesia, en todos los tamaños, desde 40 centavos.

PEINETAS

De teja y media teja en los colores rubio, **demi-blonde,** carey y negro. Gran variedad de estilos y dibujos.

CALCETINES PARA NIÑOS

De ¾ de largo, puño de fantasía, con la vuelta en los colores **peach, beige,** carmelita, pan quemado, castor, blanco y negro.

El par, 75 centavos.

La media docena, $4.00.

También ha llegado un nuevo surtido de calcetines de seda de ¾ de largo, en todos los colores y en los tamaños del 6½ al 9.

MEDIAS MUSELINA, DE SEÑORA

Recibimos asimismo un surtido muy extenso de medias de muselina de hilo blanco y en los colores propios de la estación, entre ellas las que se usan con zapato blanco.

MEDIAS DE SEDA "GOTHAM"
(hilo de oro)

En una de las vidrieras de San Rafael hacemos una interesante exhibición de los nuevos colores de estas medias únicas.

JUEGOS DE MANTEL

$10.75

Juegos de mantel blancos, adamascados, de lino. Tamaño: 170 x 170 centímetros. Con 6 servilletas de 60 x 60. Precio especial: $10.75. Pueden verse en una de las vidrieras de Galiano. De venta en la planta baja de Galiano y San Miguel.

OFERTA EXTRA

Por haber llegado en una caja algo mojada liquidamos a la octava parte de su valor unas cien carteras y bolsas blancas. Avisamos a nuestra estimada clientela para que las vea hoy mismo, antes de que se acaben.

PARA LAS LOLAS

Hoy es el día de las Lolas. Si no ha tenido usted tiempo de adquirir sus regalos venga a **El Encanto** y podrá escogerlos en seguida. Ya usted sabe que **El Encanto** es la casa que ofrece mayor cantidad y mayor variedad de cosas apropiadas. Un regalo con la etiqueta de **El Encanto** se agradece y estima doblemente...

Venta especial de carteras

(Termina mañana)

La venta especial de carteras a $1.15 y $2.35 que hemos anunciado ayer ha merecido las más cálidas celebraciones. Un público numerosísimo ha venido a verlas, y tan buenas y baratas le parecieron que todas las personas compraron más de una. Se han dado muchos casos de personas que han venido por la mañana y compraron varias carteras, y han vuelto por la tarde a comprar más.

Mañana, sábado, último día de venta especial de estas magníficas carteras a $1.15 y $2.35. (Lugar de de venta: Galiano 79.)

Venta especial de "voiles"

(Termina mañana)

Enorme ha sido el éxito de esta venta especial de **voiles** que iniciamos ayer. "¿Cómo pueden ustedes dar—se nos pregunta—en un peso el corte de 5 varas de una tela como esta?" Se trata, en efecto, de **voiles** estampados ingleses de calidad superior y dibujos nuevos. Como de las carteras, mañana es el último día de venta especial al precio de $1.00 el corte de 5 varas.

SOLIS, ENTRIALGO Y CIA.

Galiano (toda la cuadra). San Rafael. San Miguel. Teléf. A-7221. Centro Privado

M.E.C.D. 2016

MAÑANA, EN MARTI, DEBUT DE LA COMPAÑIA DRAMATICA ESPAÑOLA GERARDO DE NIEVA CON EL GRANDIOSO DRAMA EN OCHO ACTOS

¿QUO VADIS?

Concepción dramática de forma sensual y de fondo místico, refleja en sus escenas la vida del cristianismo en las catacumbas y la vida pagana de la corte de los Césares; un canto de libertinaje coronándose de pámpanos y rindiendo culto a Baco y a Venus Citerea; y el himno de gloria al Crucificado que entonan los mártires de la fe que difundía Pedro, el dulce pescador de Galilea.

Y sobre las orgías neronianas, sobre las lúbricas escenas de las termas imperiales y los bárbaros espectáculos del coliseo romano, triunfa en esta hermosa obra de Enrique Sienkiewicz, escenificada por Alberto Michel, la fe redentora que alienta a los millones de mártires que ofrendaron sus vidas por la doctrina del pastor de Galilea.

He aquí los actos del hermoso drama:

I.—LA CASA DE AULIO PLAUCIO. II.—LA ORGIA DE NERON EN EL PALATINO. III. EL BESO DE EUNICE. IV. EL TRANSVERE. V. INCENDIO DE ROMA. VI. LOS MARTIRES DEL CRISTIANISMO. VII. EL CIRCO ROMANO. MARTIRIO DE LIGIA. VIII. MUERTE DE PETRONIO.

La Empresa presentará esta obra con decorado, vestuario y atrezzo nuevo. En el acto VII se presentará un bello panorama del circo romano, pintado por el reputado escenógrafo ADOLFO GALINDO.

Los días 1 y 2 de Abril se llevará a escena el grandioso drama sacrobíblico LOS SIETE DOLORES DE MARIA SANTISIMA y LA PASION Y MUERTE DE NUESTRO SEÑOR JESUCRISTO, presentado con el decorado, vestuario y atrezzo adquirido recientemente por la Empresa Santacruz. Será la mejor presentación de la Semana Santa.

LUNETA CON ENTRADA $1.50

3243. 1-d. 25.

UN ESTRENO EN PAYRET: 'EL TESORO DE GORRION'. EL BENEFICIO DE NARCISIN. LA IRIS

Esta noche se estrena en el Payret una revista de aventuras titulada El Tesoro de Gorrión.

Es una obra del corte y del interés de Los Perros de Presa y en ella está notable Narcisín.

Se divide en siete cuadros cuyos títulos son: El Secreto del Libro, Un Diario informativo, A bordo del Yate, Explosión y hundimiento en alta mar, Las dos Valijas, La Catástrofe y La Conquista del Tesoro.

El Tesoro de Gorrión bien montada, y muy bien representada irá en la segunda tanda, la doble, precedida de la aplaudida zarzuela El Chico de la Portera.

En la tanda sencilla la celebrada reprisse de anoche Las Campanadas.

Mañana tanda infantil a las 5 con esta obra que hoy se estrena.

Y el martes beneficio de Narcisín con el gran aliciente de la participación en él de Esperanza Iris. La Emperatriz de la Opereta hará la Salida de Frou Frou de La Duquesa la romanza de las rosas de La Princesa de los Balkanes una canción mexicana Te he de querer y sus famosos cuentos.

Narcisín interpretará su comedia predilecta El Golfillo, reprisará La Banda de Trompetas y estrenará la revista Portfolio Narcisinesco.

3242. 1-d. 25.

SEÑORAS Y SEÑORITAS

Para darles ocupación en un trabajo cómodo, digno y bien retribuido por comisión, se invita a señoras y señoritas, que dispongan de algunas horas al día, a que vengan a tomar informes en el **Departamento de Anuncios Clasificados del DIARIO DE LA MARINA**

TEATRO "NACIONAL"

DIAS 26, 27 Y 28

LA SENDA DEL AMOR

POR LEWIS STONE, PERCY MARMONT Y ALMA RUBENS.

Suntuosa Producción
FIRST NATIONAL PICTURES
(La Aristocracia de las Películas)
Signo de Garantía

Tandas de 11, 1, 3 y 7, lunetas: 50 cts.

Tandas Aristocráticas de 5 y 9½, lunetas: 60 cts.

Los preparativos y la salida histórica de España del Comandante FRANCO. Dos rollos de película sin igual en Cuba. Se proyectará en todas las tandas de los días 29, 30 y 31 de Marzo. No deje de verla.

3252 1d 26

FAUSTO

Gustó mucho en Fausto anoche, La Viuda Alegre por Mae Murray, esto era de esperarse, pues como se sabía es una de las producciones especiales que Fausto escoge siempre para presentársela a su público, después de ya estar completamente seguro de que sea una interesante película y que pueda agradarle muchísimo al público, el que cada día se está quedando más asombrado con las grandes novedades que este elegante Cinema les presenta. La Viuda Alegre es la mejor película que ha intrpretado la hermosa Mae Murray, y en ella le acompaña perfectamente el gran actor John Gilbert, hoy volverá a presentarla Fausto en las tandas concurridas de cinco y cuarto y nueve y cuarenta y cinco juntamente con la película que también fué de mucho agrado de la gente anoche, tomada en París de los últimos presentados femeninos para el verano de este año.

En la tanda de las ocho, exhibirá una comedia que seguramente ha de ser de mucha risa y en la de las ocho y treinta volverá a presentarse la comedia de mayor risa del inimitable actor Charles Chaplin, titulada La Avalancha de Oro.

Para abril 8, día de aniversario de la Paramount en Cuba, se ha separado para celebrarlo el estreno en cuba, de otra de sus grandes producciones, la que está llamada Zazá donde aparece en picarezca interpretación la reina del Cine, la divina Gloria Swanson.

561. 1-d. 26.

VERDUN

Matinee a las dos revista y comedia Las Barracas Reparto especial y La Rata de París por Ivor Novello y en tanda de cinco y cuarto estreno de la super joya Quo Vadis por F. Jannings y 20000 artistas más por la noche el primo programa.

Mañana matinée a las dos revista y comedia El Secreto de la Princesa por Rod la Roque y El Hombre en el Pescante por Syd Chaplin y en tanda de cinco y cuarto Ana La Barriotera por Mary Pickford. Por la noche el mismo programa de la matinee.

Domingo 28 matinee a la una y media revista y comedia La Antorcha de la Vida por Germaine Dermoz y El Libertino por Reginald Denny y estreno A Divorciarse Tocan por Wanda Hawley y Mithel Lewis, y en tanda de cinco y cuarto La Antorcha de la Vida por la noche el mismo programa de la matinee.

Lunes en tandas de cinco y cuarto y en diez p. m. Don Q. o El Hijo del Zorro por Douglas Fairbanks.

Martes 30 estreno en tandas de cinco y cuarto y en diez p. m. El Aguila por Rodolfo Valentino.

Jueves 1 y viernes 2 estreno en tandas de cinco y cuarto y en diez p. m. Pasión y Muerte de Nuestro Señor Jesucristo la mejor producción que se ha hecho en colores.

Sábado 3 y domingo 4 estreno en tandas de cinco y cuarto y en diez p. m. El Novato por Harold Lloyd.

Martes 6 estreno en tandas de cinco y cuarto y en diez p. m. El Eterno Murmullo por Tom Mix.

559. 1-d. 26.

TEATRO TRIANON

En las tandas elegantes de hoy viernes de moda se repite la cinta La Modistilla Parisién por Leatrice Joy, Mildred Harris y Ernest Torrance. En esta producción aparecen además catorce bellísimas muchachas luciendo lujosos trajes. La Modistilla Parisién que fué presentada ayer en Trianón tuvo un gran éxito y no hay duda qu ehoy día de moda ha de ser mayor.

Mañana sábado Stella Maris o La Desencantada por Mary Philbin, Elliot Dexter y Gladys Brockwell. Stella Dalias o La Desencantada es la adaptación de una famosa novela. Mary Philbin interpreta dos papeles realizando una labor maravillosa. El argumento es del corte que gusta a los asíduos a Trianón y sin duda obtendrá un gran éxito la exhibición de esta cinta.

El domingo a las 5 y cuarto y 9 y 30 El Taumaturgo por Thomas Meighan, Lila Lee, Mary Astor y George O'Brien. En la matinee de 2 y 30 a las 5 La Tía de Carlos la simpatiquísima obra de Syd Chaplin.

El miércoles 31 y jueves 1o. se presentará la grandiosa película de Cecil B. de Mille titulada Los Diez Mandamientos interpretada por Leatrice Joy, Nita Naldi, Estelle Taylor, Theodore Roberts, Rod La Rocque, Charles de Roche, Richard Dix. Los Diez Mandamientos vuelven a la pantalla en estos días en tres tandas. Una a las 2 y 30, otra a las 5 y cuarto y 9 y 30.

Muy pronto La Viuda Alegre por Mae Murray, y John Gilbert. El Abanico de Lady Windermere por May Mac Avoy, Irene Richa, Tormentas de Amor por Ernest Torrance. El Novato por Harold Lloyd se repite el sábado 3 en las tandas elegantes.

560. 1-d. 26.

Mañana RIALTO Mañana

3256 1 d 26

UN GRAN ESTRENO EN EL PRINCIPAL DE LA COMEDIA: LA GRACIOSISIMA OBRA "EL AMIGO CARVAJAL"

Hoy es noche de abono, de moda y de estreno en el teatro Principal de la Comedia. Se llevará a escena una obra deliciosa que ha de gustar mucho. Se titula El amigo Carvajal y ha sido admirablemente adaptada al castellano, porque la comedia en cuestión pertenece al teatro alemán, cuyos autores cómicos son famosos en el orbe entero.

El amigo Carvajal posee un argumento muy interesante. Sus escenas son movidísimas. Sus diálogos muy chistosos. Sus situaciones llenas de gracia y fantasía. En pocas palabras: en todos los teatros del mundo en los que esta obra se ha representado ha obtenido un éxito estupendo.

La función comenzará a las nueve y media de la noche como es ahora costumbre en el coliseo de la calle de Animas. Por cierto que e iniciativa le vale a diario nuevas felicitaciones a don Luis Estrada.

En el Principal de la Comedia jamás se siente en calor. De ahí que sea tan grato asistir a él en invierno como en verano.

Para los días de Semana Mayor—Jueves y Viernes Santos—se prepara la representación del hermoso drama bíblico La Pasión y Muerte de Nuestro S. Jesucristo. Los siete dolores de María Santísima.

Conviene advertir que esta producción ha sido escrita por el R. P. Amer, de la Compañía de Jesús y es una obra literaria bellísima.

La Empresa presentará la Pasión con decoraciones de Rovescalli, el más grande de los escenógrafos italianos, y con magnífico atrezzo y vestuario.

Sus principales papeles serán muy bien repartidos.

2646. 1-d. 26.

En Actualidades, Estreno de EL APRENDIZ DEL AMOR

El aprendiz del amor se estrena esta noche en la segunda sección, a las diez, del teatro Actualidades, en el presente el más concurrido de la Habana, luego de la exhibición de notables películas.

El aprendiz del amor es una obra muy interesante y sugestiva en la que se luce mucho la Compañía de Revistas Mexicanas que dirigen los populares autores Ortega, Prida y Castro Padilla.

Tiene un libreto original y gracioso y una partitura que es un encanto por lo fácil, lozana y agradable.

En la primera sección películas y la revista La Clínica del amor.

El próximo domingo terminará la presente temporada de revistas en Actualidades que se reanudará el Sábado de Gloria con el estreno de Dulce Son y Charles Ton de Teófilo Hernández y Carlos Prida.

El lunes, el martes y el miércoles habrá en Actualidades tandas de cinematografía selecta, con el singular aliciente del espectáculo maravilloso de Edmond de Bries.

El gran mimetista y modisto genial actuará esos días únicos en unión de su hermana Magda, linda bailarina, y del chansonier dle Real en la Avenida de Bélgica.

Son sus tres funciones de despedida de la Habana.

Los días primero y dos de abril Jueves y Viernes Santos la Compañía dramática española G. B. C. pondrá en escena el hermoso drama bíblico La pasión y muerte de N. S. Jesucristo.

Será presentada con magnífico decorado e interpretada concienzudamente por artistas de mucho mérito.

3251. 1-d. 26.

DE CAMAJUANI

Marzo 20.

BAILE INFANTIL

Con motivo de la festividad religiosa, el Santo Patrono de este pueblo, Patriarca San José, se dió ayer e nlos salones de "Unión Española", un baile infantil. A dicha fiesta concurrieron todas las familias de significación de esta localidad con sus tiernos infantes, ataviados de modo caprichoso y luciendo vistosos trajes.

La música estuvo a cargo del director señor Buxeda, amenizando la fiesta con preciosas y escogidas piezas d esu extenso repertorio.

Para los tiernos bailadores a quienes se les obsequió con dulces y juguetes, fué un día que recordarán con agrado mucho tiempo.

EN EL LICEO

Por la noche y festejando la misma solemnidad religiosa, el Liceo dió un baile de trajes en sus amplios y regios salones.

s nZse shr uldcfmywp vbgkqj wm

El baile etsuvo concurridísimo, no solo con elementos de esta sociedad camajuanense, sino con el que vino de Santa Clara, Caibarién, Vueltas, Placetas y Remedios.

El jazz band, que con tanto acierto o inteligencia dirije el señor Buxeda, dió al viento sus encantadores bailables, siendo tanta la concurrencia que los salones eran incapaces para tan considerable número de parejas.

El ambigú debió haber tenido un resultado satisfactorio, porque no hubo momento en toda la noche, que dejase de estar concurrido.

Entre las señoras recuerdo a Nydia Cassola de Sánchez, Sara Torroella de Ruenes, Rosario López de Falcón, Serafina Fraga de Piedra, María Sobrado de García, Anita Semidey de Costa y Emelina Fernández de González.

Armentina Cuéllar de Pérez, señora de Escoffery, de Casín, de Pérez, Ana Luisa López de Aranguiz, Atanasia Valdés de Menéndez, Agripina Ruiz de Loy, de Monterrey, Alejandrina Menéndez de Rodríguez, Carolina García de Fernández, Lucila Suárez de García, Plutarca Manso-Contrera de González, Consuelito Parra de Sánchez, y de Lorenzo.

De las señoritas recuerdo en primer lugar un grupo encantador que se destacaba por sus trajes de sumo capricho y por su elegancia y distinción, compuesto de María Teresa y Alodia González y Machado, sobrinas del honorable señor Presidente Otelia Rodríguez y Jimenez de Cisde la República, y María Hernández, neros.

La bella y sugestiva Rosita Fernández Godo, acompañada de su risueña y simpática hermana Teresa Fernández Godo.

Fefa y Blanca Falcón, que además de brillar por sus dotes personales brillan también por el buen gusto en el vestir; Lulú y Petrica González y Quiñones tiernos capullos, siempre joviales.

Esther Méndez y Pire, de cara angelical, sobrina del intachable Gobernador de la Provincia Coronel Roberto Méndez Peñate; Carmita Pérez Méndez, todo bondad, buen gusto y de trato exquisito; Laurita Pérez, las hermanitas Maruca y Elena Aranguiz, las de blondas cabelleras y ojos azules

Idolidia Riera, triunfadora en el Certámen de "El Sol", por su belleza; Zoila, Dalida y Amelia Ibarria; la trigueña de ojos de sol, Zenaida García, de porte señorial no obstante su corta y envidiable edad; la inteligente Rosita Cañarte y de la Torre, quien en breve obstentará el grado de Doctora en la Facultad de Derecho.

Zoila López, Nievelina Rosa Cabrera, la Reina del Carnaval, acompañada de sus damas de honor, las señoritas Lili Pérez, Esjerancita Pérez, Gloria Riera y Ella Gracia.

Amada Reyes, Adelina González, Justina Fernández, Amalia Florit, María Martín, Julia María y Francisca Menéndez, Andreita y Anita Monterrey, María Velázquez, Julia Gandoy, María Gutiérrez, Julia Bueno y Ana Casanova.

EL CORRESPONSAL

CAMPOAMOR

ULTIMAS EXHIBICIONES DE LA ULTIMA RISA. EL PROXIMO ESTRENO

Hoy viernes y mañana sábado tendrán lugar en el elegante Campoamor las últimas exhibiciones de la obra postrera del gran Emil Jannings. De La última risa, cuyo estreno y reprisse ha merecido calurosos elogios de los habitues a los turnos del citado coliseo.

Las características que adornan a esta film: su interpretación, realmente admirable—y al hablar de interpretación claro es que no aludimos a Jannings mismo, que ha llegado al pináculo de su carrera artística y no ha menester de ditirambo;—su neta lineación de principio a fin, que ata sus escenas con sujeción a la lógica más rigurosa; la belleza de su trama y su insuperable presentación, colócánla aparte, sin el más leve contacto con el aluvión peliculero a que está acostumbrado nuestro público, por desdicha demasiado engañado.

Tuvo necesidad de reabrir sus puertas Campoamor y el resultado ha sido definitivo: las grandes creaciones se han sucedido sin solución de continuidad. Bien es cierto que ha tomado en sus manos los destinos de aquél la poderosa Metro-Goldwyn-Mayer, pero ello no indica sino un elevado concepto del respecto debido al público que sirve en la mencionada firma.

La última risa es una victoria que habrá de anotarse en su haber el coliseo bello y confortable de Industria y San José; una victoria más que añadir a las muchas que lleva conquistadas en su segundo período de existencia cinegráfica.

Hoy irá, pues, al lienzo una vez más: a partir de la 1 hasta las nueve y media, en que se verifica la última tanda de la jornada.

El domingo, estreno de Rómola producción interpretada por las hermanas Dorothy y Lillian Gish, las formidables actrices, justamente admiradas de nuestro público. La Presentación de Rómola en los Estados Unidos formó una corriente de opinión tan intensa que usufructuó la atención general en la Unión.

Rómola ha de causar en la Habana sensación semejante.

570. 1-d. 26.

TEATRO MENDEZ

(El cine elegante y fresco de la Víbora)

Amor, Lujo y Riquezas, es el título de la producción especial que se exhibirá en las tandas aristocráticas de las cinco y cuarto y nueve y media, y cuya obra es del mago del cinema David W. Griffith.

En la sección de las ocho y media, después de una cinta cómica, se pondrá La última mano de Garrison, por Jack Pickford.

Mañana, sábado, si está triste, vaya a ver El Novato que le garantizamos se reirá dos horas seguidas. El Novato está interpretado por Harold Lloyd, y pertenece al repertorio selecto de Santos y Artigas.

558 1 d 26

NOTAS DE LOS PALOS

SIMPATICA BODA

Marzo 26.

El viernes pasado unieron sus destinos, la simpática y virtuosa señorita, Fina de Armas, y el correcto joven, José María Sánchez.

Fueron testigos de este matrimonio, los señores Genaro Arango y Margarito Martín.

En la morada de la novia fueron espléndidamente obsequiados los concurrentes con ricas pastas y espumosa sidra.

Que la dicha sea eterna para los nuevos desposados.

EL BENEFICIO DE LA BANDA INFANTIL

Como se esperaba, resultó un éxito el beneficio celebrado el pasado viernes en el "Cine Unión", para recaudar fondos con objeto de seguir sosteniendo la Banda Infantil, que con tanto acierto dirige el competentísimo maestro señor Buenaventura Martínez.

Con un lleno, compuesto en su mayoría por bellas damas y simpáticas y preciosas damitas, celebrose la función, corriéndose muy buenas películas, que los altruistas Santos y Artigas, populares empresarios cubanos enviaron sin costo ninguno, y en los entreactos, fueron amenizados por escogidas piezas que tocó la Banda beneficiada en obsequio al público.

Felicito al querido amigo Emilio Rodríguez insustituible Presidente de esta Institución, por el éxito alcanzado.

EL ATENTADO AL SR. RAMON ALBO..

Ampliando el telegrama en que hace días dábamos cuenta de este suceso, queremos hoy detallar el cobarde atentado de que fué víctima el pasado jueves, el querido Alcalde Municipal Sr. Ramón Albo.

Próximamente a las once y media de la noche, se dirigía hacia su domicilio el señor Albo con varios amigos, y tres niñas de corta edad vecinas de dicho señor.

Al llegar a la esquina que forma la calle de Cuba y muy cerca de su domicilio un individuo que montado en un caballo, estaba emboscado en el antiguo pozo público, le hizo dos disparos de revólver, y cuando el Sr. Albo se rehizo y vió de dónde partía la agresión se dirigió hacia el agresor, el cual, y ya al galope el caballo, le disparó otro tiro, sin que por fortuna ninguno de ellos hiciera blanco, ni en el señor Ramón Albo, ni en las personas que lo acompañaban.

Aunque el agresor fué perseguido, no pudo ser alcanzado ni conocido por haberse internado en la manigua a todo correr de la caballadura.

Es de lamentar este hecho criminal en que pudo perder la vida, una persona queridísima, y autoridad competente y justiciero, y también las personas que lo acompañaban entre las que se encontraban las tres tiernas criaturas.

Confiamos en que este hecho no quede impune, pues las autoridades trabajan activamente por esclarecer el suceso, y que el autor lleve el castigo que merece.

INAUGURACION DEL CIRCULO LIBERAL

A las ocho de la noche del domingo pasado, celebróse una concurrida fiesta política con el objeto de inaugurar el Círculo Político del Partido Liberal que se halla situado en la esquina del Parque y calle de Martí.

Durante todo el día los voladores anunciaban este acto, y a las seis de la tarde, el candidato a la Alcaldía señor Lorenzo Sotolongo, acompañado de numerosas comisiones, se dirigió a la Estación para esperar a los oradores que de distintos pueblos vinieron para esta fiesta.

A las ocho, la Chambelona local, recorrió las calles del pueblo tocando muy bonitas piezas.

Momentos después, y en la tribu- levantada frente al Círculo, celebrose el mitin al que asistió numeroso público, y en el cual los oradores exaltaron los méritos de los candidatos de ese partido en esta, que son los siguientes:

Para Alcalde de Nueva Paz. Sr. Lorenzo Sotolongo.

Para Gobernador de la Habana. Miguel Mariano Gómez.

Para Representante: Dr. Ernesto Valera y Rueda.

Para Consejeros Provinciales: Sres. Juan Cabrera y Santiago Valera.

Hizo uso de la palabra, por la localidad el señor José de Jesús Monteagudo que dió la bienvenida a los visitantes.

Siguió en turno, el señor Cándido Hernández, Miembro Político del Partido Liberal de Güines.

Hizo el resumen, en elocuente discurso, el señor Ildefonso Morúa Delgado, que expresamente vino de la Habana para este acto.

Entre los concurrentes estaba el señor Cayetano González, candidato a Consejero Provincial, y actual Alcalde de Güines, y el señor Ismael Martínez, Representante a la Cámara.

A los alegres toques de la Chambelona, y cerca de las once de la noche, se terminó el mitin con el mayor orden y animación.

AVELINO DIAZ.
Corresponsal.

CAMPOAMOR

Desde el Domingo 28 al Miércoles 31

METRO - GOLDWYN - MAYER, presenta a

LILLIAN GISH en ROMOLA

ROMOLA

La obra más gigantesca del Cine. Un espectáculo de grandiosidad y belleza con el asunto más interesante y conmovedor.

LILLIAN Y DOROTHY GISH

En la novela más sentimental escrita hasta el presente.

Música adaptada en todas las tandas

ORQUESTA ESPECIAL a las 3, 5¼, 7 y 9½

3257 1d 26

DE VUELTAS

Marzo 23.

GRANDIOSO BAILE

El sábado 20 del corriente mes celebró la sociedad "Cuba", su anunciado baile de carnaval, el que hubo de suspenderse el día 13, por el sentido fallecimiento del ilustre Mayor General Francisco Carrillo.

Este baile fué el segundo de la temporada y como siempre, un éxito.

A las ocho de la noche se abrieron los salones que lucían exquisitamente adornados, siendo celebrada la entusiasta Sección de Recreo y Adorno por este nuevo triunfo.

Momentos después dos comparsas numerosísimas hicieron su entrada en la sociedad, que estaba ya repleta de una selecta concurrencia. Mucho bullicio, mucha animación y mucha alegría. Allí pudimos ver cuanto vale y brilla en esta sociedad. Imposible anotar nombres de todas las damas y damitas. Citaremos algunos:

Señoras: Regina Valdés de Ventura, María Fernández de Márquez, Camila Sobrado de Herrada, Isabel María de Olardo, Maximina N. de Gual, María Valdés de Herrera, Rosa Bermúdez de Machado, Luisa Martínez de Martínez, Esperanza Poch Viuda de Flores, Aracelia Machado de Montoya, María Luisa Machado de Rodríguez y Trina Torres de Batard.

Señoritas:

La encantadora Gloria Méndez, que desde hace días se encuentra entre nosotros.

La simpática y hermosísima Ursula Martínez, Anelia Morales, María T. Menéndez, Josefita Corcho, María L. Olarde, Gregoria y Georgina Machado, María Hilda Martínez y Rosa Marina Landa.

Carola y María Bravo, Agustina Leiva, Margarita Sierra, L. Gómez, Georgina Piedra, María Casabella, Julia Romero, América Morales, Rogelia Cuevas, María Fleites, Susana Díaz, Anita Poch, Guillermina Alvarez, Antonia Leiva, María O. Alvarez, Marcela Morales, Ana Dalia Batard, Rosita Rangel, Lydia Dupuy, Alicia Ventura, Berta Batard, Marta Montoya, Alicia González y Remelia Reyes.

Emerida Castañeda, Angela Morales, Ramona Echevarría, Estela Bartuto, Lolae Fábregas, Ana Rosa Cuevas, Flora, Sara y Georgina Flores, Lola Fraga y Amada Reyes.

El día 3 de Abril se celebrará el último baile de carnaval, y el día 4, una matinée infantil de trajes.

Aurelio RUBAL

Gorton's

Original **Pastelillos de Bacalao** Listos para freir

Hechos con el Famoso Bacalao GORTON'S. Sin espinas

Representante FRANCISCO TAMAMES, S. en C. Obrapía 63, Habana. Telf. A-3314.

M.E.C.D. 2016

ESPECTACULOS

TEATROS

PRINCIPAL DE LA COMEDIA.—8 1/2: El Amigo Carvajal.

PAYRET.—8 1/2: Las Campanadas 9 3/4: El chico de la portera; El tesoro de Gorrión.

MARTI.—No hemos recibido programa.

ALHAMBRA.—8: El último crimen —9 1/4: El Presidio Modelo.—10 1/2: Los Siete Colores.

ACTUALIDADES. — 8: estreno de revistas y cintas cómicas: Quien mal anda, mal acaba; La Clínica del Amor —10: cintas cómcas; El aprendiz del amor.

CINEMATOGRAFOS

NACIONAL.—Tarde y noche: Dominante Pedrito; La Senda del Amor.

CAMPOAMOR.—Tarde y noche: La última risa.

FAUSTO.—5 1/4 y 9 1/2: La Viuda Alegre.—8: una cinta cómica.—8 1/2: La avalancha de oro.

VERDUN.—2 y 8 1/2: una revista; una comedia; Las Barracas; La Rata de París.—5 1/4: Quo Vodis?

IMPERIO.—1: cintas cómicas; Cobral es mi novia; El precio de la vanidad: El Novato.—8 1/2: Números por Adelita Trujillo; las mismas películas de la matinee.

LIRA—Tarde y noche: cintas dramáticas y cómicas.

RIALTO.—5 1/4 y 9 1/2: La taza de té: una comedia en dos actos.—1 1/2 y 7: Stella María.—3 y 8 1/2: Compañeros.

NEPTUNO.—5 1/4 y 9 1/2: El Novato.—8 1/2: Jaime el Progresista.

LARA.—Tarde y noche: cintas cómicas; Secretos tenebrosos; Sombras de París.

WILSON.—5 1/4 y 9 1/2: La antorcha de la vida.—8: comedias.—8 1/2: El Fantasma del Molino Rojo.

INGLATERRA.—2: Los títeres sociales; El extranjerp pernicioso—5 1/4 y 9 3/4: La antorcha de la vida.—8 1/2 Extranjero pernicioso.

GRIS.—8 1/4: Las buhardillas de New York.—5 1/4 y 9 1/4: La modistilla parisién.

OLIMPIC.—8 1/2: La llama eterna —5 1/4 y 9 1/2: Grandeza.

TRIANON.—8: La Senda de Hierro —5 1/4 y 9 1/2: La modistilla parisién.

FLORENCIA.—5 1/4 7 1/2 y 9 1/4: comedias y cintas cómcas; Su primer idilio.

MENDEZ.—5 1/4 y 9 1/2: una comedia; Amor, lujo y riquezas.—8 1/2: una cinta cómica; La última mano de Garrison.

CHARLAS MUSICALES

"LA VIDA BREVE", DE MANUEL DE FALLA

Hace ya bastantes años que conocí a Manuel de Falla. Fué allá en Madrid con ocasión de una íntima velada musical entre artistas célebres e inicipientes. Yo figuraba en el grupo de éstos últimos —contaba entonces solo 17 años— y no otra cosa podría citar con respecto a mi personalidad anónima de aquellos años sino es un ansia infinita, un deseo loco que yo sentía de adentrarme por los misteriosos senderos del arte y descubrir sus múltiples tesoros.

Manuel de Falla a la sazón gran pianista hizo alarde, aquella noche inmemorable en mis íntimos recuerdos, de acabada técnica instrumental y también de portentosa musicalidad: leía a primera vista obras de autores nuevos, desempeñaba su parte de piano en los cuartetos, quintetos, sonatas, etc., con tal acierto y con una consciencia tan admirables que uno se preguntaba estupefacto de donde salía aquel hombre de apariencia tan modesta, de tan marcada timidez en sus modales que hasta parecía sonrojarse ante el elogio de los que le escuchábamos absortos...

Manuel de Falla, el insigne músico hispano hoy figura preeminente entre los grandes compositores de nuestro tiempo, era entonces desconocido. Recién llegado a la Corte, se dijo que a raíz de haber sufrido sensibles reveses de fortuna, hallábase el ignorado artista en ese período de exploración que precede a la lucha por la vida y por la conquista, no del pan solamente, sino de un ideal altísimo asequible al genio. Miraba Falla cauteloso a la vida presintiendo seguramente lo que ella le preparaba en sinsabores y dificultades hasta llegar a la confirmación de su inestimable valer y daba la sensación del que guarda mucho en la intimidad de sus sueños y pone especial recato en librarlo del contagio destructor de la vulgaridad: velaba el eximio músico en aquella época pasada muchos y cambiantes destellos de su genio incomparable temeroso quizás de las aviesas asechanzas de la envidia y seguro de que más tarde o más temprano su arte se impondría universalmente.

Paréceme que ahora estoy viendo al querido maestro en aquellos días siempre mesurado, de una sencillez encantadora, con las características del brillo en su penetrante mirada y lo contundente de sus firmes convicciones en arte: unicamente cuando de este último se trataba Falla se transfiguraba y su habitual tranquilo continente cedía ante una marcada exaltación.

Por aquel entonces, unos años más tarde y en el mismo Madrid, Falla se presentaba como pianista en los concursos al piano de la casa "Ortíz y Cussó", ganaba el premio consistente en un "gran cola" y producía asombro y sorpresa por su brillante mecanismo y también por el carácter único de su arte personalísimo, pujante en la pasión, exquisito en los momentos de poético ambiente.

Pocos después de este hecho notable en la vida artística de Falla, marchó éste a París, y por referencias particulares he sabido que en la lucha heroica por el triunfo que luego alcanzó, Manuel de Falla puso a prueba su temple de apóstol consecuente e hizo sacrificios sin cuento en aras del ideal que lo guiaba siempre a través de sus nobles aspiraciones hasta que por fin la Francia culta de los grandes valores le hizo justicia y público homenaje aplaudiendo su ópera **"La Vida Breve"** y consagrando con el éxito a modo de bien ganada recompensa, uno de los verdaderos y geniales músicos contemporáneos.

Hoy Manuel de Falla está universalmente reconocido: sus óperas, sus mimodramas, sus poemas sinfónicos, etc.... han merecido favorable y unánime juicio de la crítica de todos los países. Después del "Retablo de Maese Pedro" y del "Amor Brujo" se ha estrenado en Nueva York, **"La Vida Breve"** con un éxito ruidoso y todos los artículos de la prensa neoyorkina dedicados al acontecimiento músico-teatral de la temporada están conformes en las alabanzas que dedican a **"La Vida Breve"**, pero lo que ningún diario ha dicho es que esa obra maestra de Falla la creó el ilustre músico en aquellos días madrileños de artista casi ignorado, cuando su alma apenas vislumbraba la consoladora realidad del hoy triunfante...

Pedro SANJUAN

HABANA, 24, Marzo, 1926.

MAÑANA **FAUSTO** MAÑANA

ESTRENO DE LA PRODUCCION "PARAMOUNT"

TORMENTAS DE AMOR

THE SIDE SHOW OF LIFE

Tandas Elegantes 5¼ 9¾

El drama emocionante y sentimental de los amores de un payaso. Las grandes escenas de funciones de Circo. Drama de sociedad

INTERPRETES

ERNEST TORRENCE

Y

ANNA Q. NILSON

Que rivalizan en la mejor caracterización de sus brillantes papeles.

Jueves 8 — Gran Estreno en Cuba La Creación máxima de Gloria SWANSON

ZAZA

3259 1 d 26

HOY **RIALTO** HOY

TANDAS DE 5¼ Y 9¾

Gran estreno en Cuba, de la colosal y lujosa producción, titulada:

LA TAZA DE TE

TEA WITH KICK

una sátira a la vida moderna americana

27 Estrellas

con

Doris May - Ralph Lewis
Stuart Holmes-Louisa Fazenda

Deliciosa Super-Comedia
Divertida y sentimental
Diferente a todas las peliculas
Alegre como unas castañuelas.
Vibrante como la pandereta.
Mujeres hermosas.
Escenas picarescas.

Repertorio:

HAVANA FILM CO. Neptuno 56

Tandas 1½ y 7
STELLA MARIS
por **Mary Philbin**
Luneta 20 Pref. 30

Tandas 3 y 8½
COMPAÑEROS
por **Richard Talmadge**
Luneta 30 Pref. 40

TEATRO IMPERIO

Matinee de 1 a 7.
Divertidas cintas cómicas.

La cinta por Cleighton Hale titulada Coral es mi Novia.

La cinta por Ana Q. Nilsson titulada El Precio de la Vanidad.

La producción joya interpretada por Harold Lloyd titulada El Novato.

Por la noche presentación de la simpática bailarina Adelita Trujillo, serán exhibidas además las mismas películas de la matinee.

Mañana, Sombras de París por Pola Negri y debut de las hermanas Muñoz bailarinas y canzonetistas.

557. 1-d. 26.

CINE LARA

Hoy viernes de moda se estrenará la gran producción Paramount en 8 actos interpretado por un conjunto de estrellas tales como la gran actriz polaca Pola Negri, Charles de Roche, el Faraón en Los Diez Mandamientos y Huntly Gordon, Adolph Menjou, Gareth Hughes, Vera Reynolds y George O'Brien, titulado Sombras de París y otra gran cinta, e interesantes cintas cómicas.

Mañana La Antorcha de la Vida por Germaine Dermoz y El Desierto de Amor por Corinne Griffith.

Domingo Sombras de París, Claros de Luna, y Mi Hijo.

571. 1-d. 26.

NEPTUNO

EL NOVATO EN NEPTUNO

Neptuno ofrece dos nuevas exhibiciones en las tandas elegantes de cinco y cuarto y nueve y media de la producción especial titulada El Novato última gran creación del inimitable actor Harold Lloyd.

Para las mismas tandas la comedia titulada Se Alquila con Duendes.

A las ocho y media la producción de los Artistas Unidos Jaime el Progresista creación de Jack Pickford y Elex B. France.

Mañana Sombras de París en tanda de las 9 y media se regalarán 10 muñecas Parisinas obsequio de la Maltina Tivoli.

563. 1-d. 26.

NUEVOS DISCOS "VICTOR" CUBANOS

DISCOS VICTOR SELLO NEGRO DOBLES PRECIO: $1.00

78510.—(Maldita Timidez. Son. (Valdés-Brito). Sexteto Habanero.
(No me desprecie mujer. Son. Sexteto Habanero.
(Toca... Campanero. (Sánchez Galarraga. Delfín).

78511.—(Con guitarra. Sansirena y Delfín.
(Marisa Dúo. (Ankerman, Sansirena y Delfín.

78512.—(General Machado. (La Luz del Porvenir). Danzón. Orq. González.
(El Cangrejito. (Compases de "La Hija del Carcelero"). Danzón. O. Romeu.

78513.—(Chivo para Camarón. Danzón. Orq. Romeu.
(Poquito a poco. Danzón. Orq. Romeu.

También recomendamos los siguientes discos que han aparecido en suplementos anteriores:

78275.—(Muñequita. Fox cant. M. Meléndez.
(Mi alma es... Mariano Meléndez.

78276.—(Falsas Mujeres. (Villalón). C. León.
(Mujer que ahí viene tu marido.
Cruz y León.

78054.—(Catalina. Danzón. Orq. Romeu.
(Mojito Criollo. Dzón. Orq. Romeu.

77682.—(Es mucha Habana. Dzón. O. Romeu.
(La contesta a Papá Montero. Oq. Romeu.

72644.—(Rosa, que linda eres. Sex. Habanero
(Mujer bandolera. Sex. Habanero.

72519.—(El Aviador. Regino y Plaza.
(Amor bolcheviqui. Regino y Plaza.

78333.—(¡Ay Teresa! Con guitarra. C. León.
(Vamos al río a coger camarones.
Cruz y León.

72383.—(Décimas a Cuba. P. Salgado.
(Décimas a Cuba. P. Salgado.

72643.—(¡Ay! qué Victrola. Dzón. Oq. Ponce.
(Yuya y Yeyita. Dzón. Oq. Ponce.

72735.—(Sorpresa de un motorista. Flo-Cruz.
(La Aurora, Ma. Teresa y Zequeira.

VIUDA DE HUMARA Y LASTRA, S. EN C.

DISTRIBUIDORES GENERALES DE LA VICTOR TALKING MACHINE CO.

RICLA 83-85 TELFS. A-3498 y M-9093

RIALTO

Un nuevo éxito anotóse anoche la empresa del siempre concurrido y aristocrático Rialto, con el estreno de la hermosa producción dramática en siete actos titulada La Taza de Té en la que hacen un derroche de arte escénico, veinte y siete estrellas conocidas, entre las cuales se destaca principalmente las encantadoras figuras de las lindas actrices Luisa Fazenda, Rosemary Theby y el popular actor Craton Hale. El argumento de la obra está muy bien llevado hasta en los detalles insignificantes, y en conjunto, viene a ser una crítica magistralmente presentada de la vida americana. La película contiene mucho lujo, primorosas escenas de baile y magníficos efectos fotográficos. Vuelve hoy en las turnos elegantes de cinco y cuarto y nueve cuarenta y cinco indudablemente con el mismo éxito de anoche, completándose ambos turnos con la exhibición de una divertida comedia en dos actos. En esta última tanda será obsequiado el público con las preciosas muñecas francesas Perroquet y Florida directamente de París que se exhiben en el vestíbulo del teatro y que son una cortesía de la fábrica de cerveza La Tropical.

Para cubrir su tanda inicial de la 1:30 y 7:00 p. m. se anuncian nuevas exhibiciones del interesante cinedrama en siete actos y que tanto ha gustado al público, que lleva por titulo Estella Maris o La Desencantada en el que tanto distinguense como principales protagonistas Mary Philbin, Gladys Brockwell y Elliot Dexter.

Sus secciones especiales de tres y ocho y media están integradas por el maravilloso cinedrama de extraordinario argumento, titulado Compañeros, una magnífica interpretación de gran arte del gran actor Richard Barthelmess.

Mañana es el día señalado para el estreno de El Abanico de Lady Windermere que tanto ansía ver el público y más adelante la más gigantesca creación de John Barrymore titulada La Bestia del Mar y que tanta sensación causará.

567. 1-d. 26.

NACIONAL

LA SENDA DEL AMOR PROXIMO ESTRENO

La senda del amor, cinta que fué estrenada ayer en el teatro Nacional, volverá hoy a su pantalla. Tanto en el turno primero, de las once de la mañana, como en los vespertinos de 1, 3 y 5 y los nocturnos de 7 y 9 y media.

Por el interés de su asunto, fácil, dulce, propicio a todas las veleidades del ensueño; por la importancia ponderable de su interpretación y por las bellezas técnicas que atesoran, puede ser catalogada La senda del amor entre las grandes creaciones del centro que la produjo, la First National Pictures.

Solo por lo que a su interpretación respecta diremos que ha corrido a cargo de Alma Rubens, la exquisita actriz, cuya participación esencialísima en cintas de la categoría primísima de Los enemigos de la mujer conocemos ya y de Lewis Stone y Percy Marmont.

El estreno de esta film, verificado en todos los turnos de ayer, atrajo considerable concurrencia a nuestro primer teatro. Y es que el anuncio de una película por Alma Rubens constituyen un reclamo enorme. Su prestigio artístico es conocido y apreciadísimo en Cuba, donde se ha seguido paso a paso su brillante y rápida carrera.

Tocará turno de exhibición, después de La senda del amor, a Si me volviera a casar, cinta asimismo perteneciente al repertorio de la First National Pictures y juzgada por Doris Kenyon, Ana Q. Nijsson, Lloyd Hughes y Hobart Bosworth.

659. 1-d. 26.

CINE GRIS

En las tandas elegantes de 5 y cuarto y 9 y cuarto de hoy, día de moda, se exhibirá la super producción de la Paramount, titulada La Modistilla Parisién, un romance de amores puros, con las más encantadoras escenas. En esta obra tendrá oportunidad de ver el espectador un desfile deslumbrador de preciosas mujeres con los más ricos y elegantes trajes de última moda en París. Magistral interpretación de la genial actriz Leatrice Joy, con el concurso de Ernest Torrence, Milored Harris, Allan Forrest y 40 lindísimas modelos.

A las 8 y cuarto Las Buhardillas de New York, por May Mc Avoy.

Mañana Riquezas Malditas, por Leatrice Joy, Julia Faye, Robert Edeson y Edmund Burns.

Domingo 28, matinee Habla Claro, Ganada por la Fuerza, Salto de Skies y El Caballero de Arizona por Hoot Gibson.

A las 5 y cuarto y 9 y cuarto Madame Sans Gêne, por Gloria Swanson.

Lunes 29 Estella Maris, por Mary Philbin.

Martes 30 Amor, Lujo y Riquezas, producción de David W. Griffith.

Miércoles 31 A Divorciarse Tocan, por Wanda Hawley, Silvia Breamer, Harry Myers, Tully Marshall y T. Roy Barnes.

662. 1-d. 26.

NINGUNA OBRA HA TENIDO MEJOR ESTRELLA
NINGUNA ESTRELLA HA TENIDO MEJOR OBRA!

MARZO
26
Ntra. Sra. de los Dolores

Para un regalo a su amiguita predilecta, para un obsequio delicado

Venga a

LOS REYES MAGOS

LA JUGUETERIA MAS GRANDE DEL MUNDO

Tenemos el mejor surtido en artículos de plata, de cristal de Bohemia, porcelana finísima y cuanto pueda desear el gusto más refinado.

Nuestros juguetes son el mejor regalo para los niños.

AVE. DE ITALIA (Galiano) 73

3255 1d 26

ACIDURINA

Antirreumático, analgésico, antiséptico urinario y de las vías biliares y eliminador del ácido úrico

FORMULA:

Salicilato de Sosa (Natural)	0.75
Hexometilenamina	0.25
Benzoato de Litina	0.25

Jarabe de naranjas dulces cantidad suficiente para una cucharada.

Usamos el Salicilato de Sosa natural porque está obtenido con el Acido Salicílico de procedencia vegetal.

Soportable por el estómago y sin que cause los trastornos del Salicilato de Sosa corriente.

Esta medicación está indicada en el tratamiento de los reumatismos articular, agudo y crónico. En la diatesis úrica (Arenillas, gotas, etc., etc.) En las infecciones biliares, colecistitis y neuralgias (ciática, etc., etc.)

La Acidurina es un buen antiséptico de las vías urinarias, biliares y elimina el ácido úrico formando uratos solubles.

DOSIS: De 1 a 3 cucharadas diarias, salvo indicación facultativa.

DE VENTA EN TODAS LAS BUENAS FARMACIAS DE LA ISLA

Anúnciese en el "Dario de la Marina"

LA MODERNA POESIA HABANA

MANUAL DE FORMULARIOS DE BROCA

Obra importante que ha estado agotada mucho tiempo. Formularios ajustados a la Ley de Enjuiciamiento Civil y demás disposiciones de carácter procesal, por Guillermo Ma. de Broca. (11a. edición). 2 tomos en pasta española, $8.00.

OTROS LIBROS DE GRAN INTERES

LEGISLACION HIPOTECARIA, por Fernando Campuzano. 1 tomo en pasta española, $6.00.

LA POSESION

Por Ihering. Volumen 96 de la Biblioteca Jurídica, en pasta española, $5.00.

TRATADO DE DERECHO DIPLOMATICO

por Ginés Vidal y Saura. (Volumen 91 de la Biblioteca Jurídica). 1 tomo en pasta española, $5.50.

LA CONSTITUCION Y LIBERTADES DE ARAGON Y EL JUSTICIA MAYOR

por Carlos López de Haro (volúmen 93 de la Biblioteca Jurídica). 1 tomo en pasta española, $5.50.

CIRUGIA MENOR Y VENDAJES

por G. Williams. 1 tomo en tela, $2.50.

PROBLEMAS DE FISICA

por J. Estalella, 1 tomo en cartoné, $1.00.

RECETARIO DE FARMACIA

por Buchheis y Ottrsbach, 1 tomo en tela de 812 páginas, $6.50.

FUNDICION DEL HIERRO Y DEL ACERO

por Osann, 1 tomo en tela de 794 páginas, $8.50.

TRATADO PRACTICO DE CARPINTERIA

por E. Barberot, 1 tomo en tela de 831 páginas, $7.50.

A TRAVES DEL DICCIONARIO DE LA LENGUA ESPAÑOLA

por Gabriel M. Vergara (4.000 palabras nuevas). 1 tomo en cartoné, $1.00.

NOVELAS

LA NECESIDAD DE PECAR

por Fernando Mora, $1.00.

ALLA, EN TIEMPOS...

por Miguel R. Seisdedos, $0.90.

POR QUE SE PUSO EVA EL CLASICO PAMPANO

por Enrique González Fiel, $1.00.

TIPOS Y COSTUMBRES DE HOY

por Mariano Benlliure y Tuero, $0.80.

EL LIBRO DE LOS JUICIOS

por José Martí (volumen VI de las Obras Completas), $1.00.

UN DIA DE TORMENTA

por León Daudet, $1.00.

DE LA PIEL DEL DIABLO

por Booth Tarkington, $1.00.

LA MODERNA POESIA

PI Y MARGALL Y PLACIDO
TEL. (CENTRO PRIVADO) A-7714 APARTADO, 605
HABANA

M.E.C.D. 2016

MERCADO DE NEW YORK

(POR NUESTRO HILO DIRECTO)
(A. P.)

MERCADO DE BONOS

NUEVA YORK, marzo 25 (A. P.) Las condiciones del dinero continuaron deprimiendo las transacciones en bonos y las cotizaciones se movieron irregularmente más bajas. La reclamación de los préstamos bancarios, a la que se atribuyó la reciente liquidación en el mercado de acciones, no fué tan grande como en las sesiones anteriores, pero aparentemente actuó como un factor restrictivo.

La imposibilpidad del Gobierno francés ara corregir la crítica situación financiera se considera la causa para la continuada presión de venta contra los bonos de la República francesa, que alcanzaron casi las cotizaciones más bajas del año. Simultáneamente, la liquidación de otras obligaciones europeas reflejando la incertidumbre que reina acerca de las perspectivas europeas, dió a la lista una apariencia irregular.

A pesar de la tendencia a la baja de las obligaciones ferroviarias, varios bonos de esta clase desarrollaron inesperada fuerza.

Los cambios en las cotizaciones carecieron, por lo demás, de importancia. Warner Sugar bajó de 1 a 2 puntos y moderadas bajas ocurrieron en distintas emisiones de servicio público, gomas, petróleo y compañías empacadoras.

MERCADO DE ACCIONES

NUEVA YORK, marzo 25.—(UP). —Nueva liquidación se manifestó hoy en el mercado de acciones, perdiendo el promedio de las veinte emisiones ferroviarias más importantes varios puntos. Muchas docenas de valores registraron bajas netas de 1 casi 11 puntos, pero la tendencia no fué ta ngeneral como ayer. De vez en cuando ocurrieron alzas durante la sesión y aunque no hubo nada de carácter impresionante, más de una veintena de valores acusaron ganancias netas de 1 a casi 3 puntos.

Se dice que los bancoc han reclamado préstamos por $10.000,000 por cuenta de los bancos del interior que se preparan para hacer los acostumbrados préstamos a los agricultores.

La debilidad fué aparente en emisiones como Allied Chemical, Columbia Gas, Foundation Company, Gulf States Steel, International Combustion Engineering, Kelsey Whell, National Dairy Products, Union Bag and Paper, United States Cast Iron Pipe y Unted Fruit.

VVarias de las especialidades y motores de alta cotización, que estuvieron débiles a principios de semana, subieron bruscamente cuando fracasaron las ventas bajistas.

Las acciones ferroviarias recibieron mejor apoyo que las industriales.

Los préstamos sin plazo fijo abrieron al 5 por 100, el tipo más alto desde marzo 2, sosteniéndose firmes todo el día. Los préstamos a plazo fijo y el papel comercial continuaron sin cambio.

BOLSA DE AZUCAR

	Ab.	Myo	Jul.	Sep	Dic.	En.	Mzo.
CIERRE ANTERIOR	219	226	238	252	260	261	263
APERTURA DE HOY	218	225	238	251	260	260	262
MAXIMO	220	232	246	260	268	265	271
MINIMO	218	225	235	251	259	260	262
CIERRE DE HOY	220	230	243	255	264	265	267

NOTICIAS

New York		Filadelfia	
American	515	Atkins	500
National	500	Mc Cahan	500
Arbukles	500	Galveston	515
Warner	500	Henderson	500
Federal	495	Colonial	500
Savannah	515	Godchaux	500

ESTIMADO DE LA ZAFRA

Lamborn Co.	5.200.000	H. A. Himely	5.292.714
Cuban Sugar	5.089.000	Hacendados y Colonos	4.894.819
Gumá y Mejer	5.373.714		

1925 A 1926

Lamborn Co.		Guma y Mejer	
Arribos	219.574	Arribos	212.186
Exportación	106.951	Exportación	97.246
Existencia	1.006.957	Existencias	999.419

	1926 Toneladas		1925 Toneladas
Total exportado hasta hoy	1.125.441	Total exportado	1.404.596
Producción hasta hoy	2.788.800	Producción hasta hoy	2.665.896

MOVIMIENTO DE CRUDOS EN LOS PUERTOS DEL ATLANTICO LAMBORN Co.

1926		1925	
ARRIBOS	108.489	ARRIBOS	92.288
DERRETIDOS	71.000	DERRETIDOS	83.260
EXISTENCIA	178.098	EXISTENCIA	118.295

Azúcar en almacenes afianzados en New York 338.564 sacos

Cotización de valores azucareros

	Abre	Máxmo	Mínimo	Cierre
American Beet Sugar	27	27	26⅞	27
Cuban Cane Sugar comunes	9¼	9¼	9¼	9¼
Cuban Cane Sugar preferidas	40⅜	41	40¼	41
Cuban American Sugar comunes	24¼	24⅞	24¼	24¾
Cuban American Sugar preferidas				
Great Western Sugar	96¾	96¾	96¾	96¾
Manati Sugar				
Punta Alegre Sugar	36¼	35¼	34⅛	34⅛
Puerto Rico Sugar	112	112	112	112
American Sugar	70½	71	70¼	70½

MERCADO DEL AZUCAR

NUEVA YORK, marzo 25. (A. P.) El mercado de crudos estuvo firme a 3.96 centavos costo, seguro y flete, para embarque en abril En las últimas horas de hoy se ofreció por lo menos un lote de Puerto Rico, pronto embarque, a ese recio, sin enconptrar comprador, pero las refinerías desean aparentemente pagar 2 3-16 costo y flete para Cuba, embarque en abril. Las ventas de hoy consistieron en 35,000 sacos de Puerto Rico, entrega el 30 de marzo a McHagan, a 3.96 centavos costo, seguro y flete; 18,000 sacos de Puerto Rico embarque en la segunda quincena de marzo, a un operador a 3.96 centavos; 6,000 sacos de Puerto Rico, entrega a principios de abril, a un operador, a 3.96 y se decía que se habían hecho ventas de Cuba para embarque en la primera quincena de abril a una refinería a 2 13-16 centavos, de cuyas operaciones no se dieron detalles.

FUTUROS DE AZUCAR CRUDO

NUEVA YORK, marzo 25. (A. P.) El mercado de futuros en crudos estuvo más activo y los precios se movieron dentro de un radio más amplio que desde hace algún tiempo. Abrió la sesión desde un punto más alto a uno más bajo y después de moderadas fluctuacipores durante la mañana, pero con evidencia de buena demanda, el mercado desarrolló actividad y fuerza debido a compras activas que se atribuyeron a Wall Street y que se cree han sido inspiradas por los precios bajos.

Las transacciones persiguiendo beneficios inmediatos provocaron una baja parcial, pero los precios finales fueron de 2 a 5 puntos neto más altos. Las ventas para el día se estimaron en 61,800 toneladas.

Abril	219	219	218	218	220
Mayo	225	232	225	230	230
Julio	238	246	238	243	243
Septiembre	251	260	251	255	255
Diciembre	260	268	259	264	264
Enero	2 0	265	260	265	265
Marzo	263	271	262	267	267

AZUCAR REFINADO

En el mercado del refinado se decía que Arbuckle había hecho buenos negocios a 4.90 centavos pronta entrega, pero por lo demás estuvo encalmado a 4.95 centavos, a 5 centavos para pronto embarque y de 5.10 a 5.15 centavos para embarque futuro

NOTAS DE WALL STREET

NUEVA YORK, marzo 25.—(AP). —En contraste con un superávit de $83,869 para enero de 1925, la Atlantic Gulf and West Steamship Line tuvo un déficit de $96,869 en enero de este año.

Los fabricantes de planchas de acero del oeste están trabajando al 90 y 95 por 100 de su capacidad. Las compañías independientes del distrito d eYourg Town anuncian que los nuevos negocios y las especificaciones son superiores a los embarques que pueden hacer.

La bolsa de la goma de Nueva York decidi hoy, igual que las bolsas del algodón, café y azúcar, cerrar el Viernes Santo durante tres días. La bolsa de valores de Nueva York cerrará el Viernes Santo, pero celebrará el Sábado de Gloria sus dos horas de sesión acostumbradas.

Los bancos permanecerán abiertos el día del Viernes Santo, pues no es fiesta oficial en el Estado de Nueva York.

MERCADO DEL CAFE

NUEVA YORK, marzo 25. (A. P.) El mercado del café estuvo irregular hoy, avanzando marzo debido a las operaciones de los bajistas para cubrirse, mientras los meses posteriores estuvieron irregulares. Abrió la sesión de 5 a 13 puntos más baja. Mayo descendió a 16.99 y el mercado en general cerró desde 41 puntos neto más alto a 5 puntos neto más bajo. Las ventas se estimaron en 35,000 sacos.

Mes	Cierre
Marzo	17.65
Mayo	17.15
Julio	16.58
Septiembre	16.15
Diciembre	15.73
Marzo	15.30

REVISTA DE TABACO

NUEVA YORK, marzo 25. (A. P.) Se anuncia una buena demanda para la capa y tripa del país. Las noticias de Nueva York indican que el comercio se prepara para comenzar los negocios después del largo invierno y que los nuevamente populares tabacos de 5 centavos tienen buena demanda en todo el país. Los comerciantes de la costa del Pacífico anuncian buenos negocios, agregando que las condiciones en general son buenas. Los nuevos detalles facilitados por el departamento de Agricultura indican que existe una tendencia general a reducir el área de siembras del tabaco que, el primero d emarzo comprendía un 19 por 100 de reducción en el valle de Conecticut, 20 por 100 en Penna y 11 por 100 en el valle de Miami y en los distritos de Georgia y Florida. El vicepresidente de la Asociación de Plantadores del valle de Connecticut ha manifestado que los miembros de dicha Asociación probablemente sembrarán de 2 a 50 por 100 menos que el año pasado. Según un informe de Valdosta, Georgia, los comerciantes en abonos dicen que las condiciones con buenas para la cosecha de 1926.

BOLSA DE NUEVA YORK

	Cierre		
American Tobacco A	114	American Locomotive	97
Amer. Agriculture Chem.	22⅜	American Smelting Ref	120
Amer Agriculture prfe.	72½	AmeriaguerSa Rh zbz bbmbmbmb m	
American Beet Sugar	27	American Sugar Ref. Co.	70½
American Can	261½	Atchison	125⅞
Atlantic Coast Line	196¼	American Woolen	33⅜
Allis Chalmers	81½	Baldwi nLocomotive Works	99½
Anaconda Copper Mining	43½	Baltimore & Ohio S	87¾
American Car Fundory	96⅞	Bethlehem Stee	41½
American Car Foundry	96⅞	Calf. Pet.	34⅜
American For Pow.	3	Central Leather	13
Atlantic Gulf & West I.	40½	Central Leather pref.	48¼
Associete Oil	57¾	Chandler Mot.	15½
American International	37⅛	Chesapeake & Ohio Ry	132¾
		Chic. & N W.	66⅞
		C., Rock I & P.	43⅜

VALORES DE NEW YORK

BONOS
$11.007.500

ACCIONES
2.274.491

CHEQUES
937.000.000

Chile Copper	32⅝
Cast Iron Pipe	169¼
Coca Cola	132¾
Consolidated Gas	91¾
Corn Products	37⅝
Continental Can	76¾
Crucible Steel	67¼
Cuban American Sugar New	24¾
Cuban Cane Sugar com.	9¼
Cuban Cane Sugar pref.	41
Davidson	30⅝
Delaware & Hudson	163¾
Dodge Motors com.	32
Dodge Motors pref.	84¾
Du Pont	202½
Erie	26
Erie First	38⅝
Elec. Light Pow.	19½
Famous Players	117¼
Fisk Tire	16¼
Fleichman	37½
General Asphalt	67
General Motors	118¾
Goodrich	58⅜
Great Northern	71⅝
Gulf States Steel	69⅞
General Electric	296⅛
Hudson Motor Co.	81¾
International Combustion	41¼
Inter. Rapid Transit	32½
International Paper	49
Internat'l Tel. & Tle.	117½
Independent Oil & Gas	23⅝
Inter Busines Machine	41½
Jordan Motors	45½
Kansas City Southern	38⅝
Kelly Springfield Tire	15½
Kennecott Copper	52
Lehigh Valley	79¾
Louisiana Oil	14¾
Louisville & Nashville	122
Moon Motor	30
Mongomey Ward	64
Missouri Pacific Railway	29⅛
Missouri Pacific pref.	75¼
Marland Oil	53¾
Mack Trucks Inc.	111⅛
May Stores	113¼
N Y Central & H River	123½
N Y N H & H.	35⅛
Northern Paccific	68⅞
National Biscuit	78¼
National Dairy Products	56
Pacific Oil Co.	54⅞
Pan Am. Pt. class "B"	66⅜
Pensylvannia	50¾
Pierce Arrow com.	28⅛
Pierce Arrow pref.	85⅞
Pere Marquete	80¾
Puerto Rico Sugar	112
Packard Motors	33¾
Punta Alegre Sugar	34⅛
Pure Oil	26⅞
Pullman	149½
Postum Cereal Comp. Inc.	84⅞
Phillips Petroleum Co.	44
Royal Dutch N Y.	51½
Radio	37
Reading	82
Republic Iron & Steel	50⅜
Remington	101½
St. Louis & St. Francisco	88⅝
St. Louis & Southwestern	66½
Seaboad ar Line com.	31
Seaboad ar Line pref.	33⅞
Sears Roebuck	182¾
Sinclair Oil Corp.	21¾
Southern Pacific	98½
Southern Railway	110½
Studebaker Corp.	52¾
Stdard. Oil (of New Jersey)	44⅞
Sims Petroleum	22½
Stewart Warner	80
Sloos Sheffield	108¼
Savage Arms	84
San Paul pref.	16⅜
Texas Co.	49¾
Texas & Pac.	48¾
Timken Roller Bear Co.	49⅞
Tobacco Prod.	100
Union Pacific	144½
United Fruit	246
U S Industrial Alcohol	52⅜
U S Rubber	68½
U S Steel	122
Vanadiun	30¼
Wabash com.	39⅝
Westinghouse Air Brake	111⅛
Westinghouse	68⅝
Willys-Over	22
White Motors	67⅛
Woolworth	160

MERCADO DE BONOS

BONOS CUBANOS

NUEVA YORK, marzo 25.—(A. P.)

	Alto	Bajo	Cierre
Cuba 5 1|2 s. 1953	103	103	103
Cuba Ex. 5 s. 1904			101
Cuba Ex. 5 s. 1949			98⅞
Cuba Ex 4½ s. 1949			89⅛
C. Railroad 5 s 1952			92½
Hav. Elec. 5 s 1952			96⅛

VALORES AZUCAREROS

NUEVA YORK, marzo 25.—(A.P)

	Alto	Bajo	Cierre
A. Sugar. Ventas 2,800	71	70	70½
C. A. Sugar.— Ventas 500	24⅞	24¼	24¾
C. Cane Sugar. Ventas 800	9¼	9½	9¼
C. Cane S. pf. Ventas 1,400	41¼	40¼	41¼
P. Alegre Sug. Ventas 800	35¼	34⅛	35

BONOS DE LA LIBERTAD

NUEVA YORK, marzo 25.—(AP)

	Alto	Bajo	Cierre
3 1|2	101.9	101.5	101.7
1o. 4 s.	Sin	cotizar	
2o. 4 por s	100.2	100.2	100.2
1o. 4 1|4	102.7	102.3	102.4
2o. 4 1|4	100.28	100.26	100.27
3o. 4 1|4	101.4	101.2	101.3
4o. 4 1|4	102.14	102.11	102.11
U. S. Try 4 s.	103.30	103.22	103.22
U. S. 4 1|4	107.27	107.25	107.25
U. S. 3 3|4	100.15	100.15	100.15
In Tel and Tel	117 ¾	115 ⅞	117 ¾

BONOS INTERNACIONALES

NUEVA YORK, marzo 25.—(A.P.)

	Alto	Bajo	Cierre
Burdeos 6 % 1919	83½	83	83⅛
Lyon, 6 % 1919	83½	83¼	83¼
Marsella, 6 % 1919	83½	83½	83½
Alemania, 7 % 1942	102	101⅝	102
Francia, 7 % 1949	87¼	86½	86¾
Holanda, 6 % 1954	104	104	104
Argentina, 6 % 1957	99½	99⅛	99½
Chile, 7 % 1942	100¼	99½	100
Checo Eslovaquia, 8 % 1951	102	101¼	102

PLATA EN BARRAS

NUEVA YORK, marzo 25.—(A.P.)
Plata en barras 65⅝

BOLSA DE MADRID

MADRID, marzo 25.—(A.P.)
Las operaciones del día fueron las siguientes:
Libra esterlina: 34.51 pesetas.
Franco: 25.10 pesetas.

BOLSA DE BARCELONA

BARCELONA, marzo 25.—(A.P.)
El dollar sin cotizar.

BOLSA DE PARIS

PARIS, marzo 25.—(A.P.)
Los precios hoy estuvieron irregulares.
Renta del 3 por 100: 47 frs.
Cambios sobre Londres: 139.48 frs.
Empréstito del 5 por 100: 56.40 frs.
El dollar se cotizó a 28.67 frs.

BOLSA DE LONDRES

LONDRES, marzo 25.—(A.P.)
Consolidados por dinero: 54 3|8.
United Havana Railway: 82.
Empréstito británico del cinco por 100: 101 1|2.
Empréstito británico del 4 1|2 por 100: 95 3|8.

CAMBIOS

NUEVA YORK, marzo 25.—(AP)

INGLATERRA: Libra esterlina: Par 4.86⅝ por soberano.
Demanda 4.85 ⅞
Cable 4.86 ¼
Sesenta días 4.81 15|16

ESPAÑA: Par 19.3 centavos por peseta.
Demanda 14.09

FRANCIA: Par 19.3 centavos por franco.
Demanda 3.49 ½
Cable 3.50

SUIZA: Par 19.3 centavos por franco.
Demanda 19.25 ½

BELGICA: Par 19.3 centavos por franco.
Demanda 4.01 ½

ITALIA: Par 19.3 centavos por lira.
Demanda 4.02
Cable 4.02 ½

SUECIA: Par 26.8 centavos por corona.
Demanda 26.81

HOLANDA: Par 40.2 centavos por florín.
Demanda 40.05 ½

GRECIA: Par 19.3 centavos por dracma.
Demanda 1.34 ½

NORUEGA: Par 26.8 centavos por corona.
Demanda 21.52

DINAMARCA: Par 26.8 centavos por corona.
Demanda 26.22

CHECOESLOVAQUIA: Par 20.3 centavos por corona.
Demanda 2.96 ¼

YUGOESLAVIA: Par 19.3 centavos por dinar.
Demanda 1.76

RUMANIA: Par 19.3 centavos por lei.
Demanda 0.41 ⅞

POLONIA: Par 19.3 centavos por zloty.
Demanda 12.50

ALEMANIA: Par 23.82 centavos por marco.
Demanda 23.80

AUSTRIA: Par 14.07 centavos por chelín.
Demanda 0.14 ⅛

CHINA: Par $1.0278 por tael.
Demanda 73 ⅝

JAPON: Par 49.8 centavos por yen.
Demanda 45 ¾

ARGENTINA: Par 42.44 centavos por peso.
Demanda 39.25
Peso oro 87.87

BRASIL: Par 32.45 centavos por mil reis papel.
Demanda 14.30

MONTREAL: Par 100 centavos por dollar.
Demanda 99 ¾

MERCAO DE VIVERES

NUEVA YORK, marzo 25.—(A.P.) En este mercado se cotizaron hoy los siguientes artículos:

Trigo número 2 rojo de invierno, por bushel 1.84 1|4.

Trigo número 2 duro de invierno, por bushel 1.80 1|4.

Maíz para la exportación, por bushel 77 3|8.

Avena blanca por bushel de 0.48 1|2 a 0.53.

Centeno número 2, por bushel, a 98 3|4.

Afrecho f o b Minneapolis, por tonelada 23.00.

Harina de primavera por barril de 8.25 a 8.75.

Heno número 2, por tonelada de 26.00 a 27.00.

Manteca refinada por libra 16.20.

Aceite óleo por libra a 12.25.

Grasa amarilla por libra de 8 a 8 1|8.

Aceite de semilla de algodón, por libra de 12.00 a 12.50.

Papas número 1 por barril de 8.25 a 9.00.

Frijoles, por libra 9.00.

Cebollas número 1, por bushel, de 2.00 a 4.00.

Bacalao, por libra, de 9.50 a 11.50.

Arroz, por libra, de 8.00 a 8.50.

NUEVA FABRICA DE HIELO, S. A.

propietaria de las fábricas de cerveza y hielo "LA TROPICAL" y "TIVOLI"

SECRETARIA

JUNTA GENERAL DE ACCIONISTAS

PRIMERA PARTE DE LA SESION ANUAL ORDINARIA

De orden del señor Presidente cito por este medio a los señores accionistas de la compañía para que se sirvan concurrir a las DOS DE LA TARDE del día VEINTE Y OCHO del actual mes de marzo a la casa número 106 y 108, de la calle de Aguiar, edificio de los señores N. GELATS Y COMPAÑIA, a fin de celebrar la PRIMERA PARTE de la SESION ANUAL ORDINARIA de la JUNTA GENERAL, en que se dará cuenta con las actas de la última sesión ordinaria de la propia Junta General, la MEMORIA de la JUNTA DIRECTIVA fecha 31 de diciembre de 1925, el BALANCE GENERAL de dicho año y el INVENTARIO DE BIENES; y será nombrada la COMISION DE GLOSA, de acuerdo con lo prevenido en el artículo 12 del Reglamento en relación con el número 16 de los Estatutos de la compañía.

Y según lo dispuesto en el artículo 7 del propio Reglamento, se hace público por este medio.

Habana, 17 de marzo de 1926.

El Secretario,
Cristóbal Bidegaray.
3034 alt.

DETENIDOS EL DUEÑO DEL CABARET "EL INFIERNO" Y VARIOS BAILADORES

A las dos de esta madrugada, el sargento de la Sección de Expertos señor Horacio Azcuy, cumpliendo órdenes del jefe de la Policía, se constituyó en unión de los Expertos señores A. Azcuy, Baluja, Inastrillas, Pérez, Rodríguez y Castaño en el cabaret "El Infierno" situado en Amistad y San José, por haber denunciado a la policía que en dicho lugar se promovían frecuentes escándalos, bailándose en forma indecorosa.

Los referidos policías detuvieron a seis parejas de bailadores; al propietario del cabaret, Pedro Guerra Peñalver, vecino de Príncipe 55, así como a un individuo que dijo nombrarse, Mario y residir en la calle de Oficios, que agredió al chaufeur del auto de la Policía.

Al propietario del cabaret y a que se cree dió sus generales falsas, se les señaló fianza de 100 pesos. A los demás de 25 pesos.

Se dió cuenta del hecho al Correccional de la Sección Segunda.

SOBRE CUESTIONES AZUCARERAS

Central Natividad, marzo 9 de 1926.

Señor Director del DIARIO DE LA MARINA.—Habana.

Muy señor mío: La revista "El Mundo Azucarero", que se edita en New Orleans, tratando de la conveniencia de secar el bagazo de la caña antes de quemarlo en los hornos, publica el siguiente interesantísimo artículo:

"Los fabricantes de trapiches, después de habérseles dado crédito por las maravillosas extracciones de azúcar que en grandes zafras se han logrado, no han tenido éxito en hacer bajar a menos del cincuenta por ciento el promedio de la humedad del bagazo en ninguna parte del mundo. La falta de mucha más reducción se justifica por que el conseguirla costaría más de lo que ofreciera la ganancia, y cerca del cincuenta por ciento de humedad parece ser una extracción permanente. La situación invita a **quitar la humedad del bagazo, entre el trapiche y el horno,** o a recobrar el calor perdido en los vapores del horno húmedo.

En una zafra, más o menos igualmente larga, los ingenieros que están contra el desperdicio del calor, parece extraño que hayan dejado de atender por tanto tiempo la pérdida del calor en el ingenio mayor de la época. Todo esto mientras se han aplicado muchas mejoras a muchos que son más pequeños y menos fáciles de determinar. El desperdicio actual del calor sucede por la chimenea, en los gases del horno. Esta salida del calor consiste en la cantidad necesaria y moderada que se pudiera gobernar para el tiro natural, y la enorme cantidad que se va como calor latente de la evaporación del bagazo y las humedades de la combustión Dos clases de calor salen siempre del asiento de la caldera cuando hay presente alguna humedad en el horno. Primera, el calor sensible sobre la temperatura de la caldera; segunda, el calor latente llevado como vapores húmedos; esto, además del calor recalentado sobre la temperatura de la caldera. El calor latente que se escapa de los hornos, con solamente la mitad del bagazo, si todo se recobrara, elevaría la temperatura del jugo correspondiente del trapiche a 97° F. Con las tres cuartas partes del recobro de éste, y alguno del recalentado; alguno del calor latente que se escapa de la humedad que forma el horno además del recobro moderado del gas que se escapa de los gases del horno seco, el recobro factible sería equivalente al requerido para todo el jugo crudo sobre toda la requerida elevación de la temperatura.

"He aquí un análisis con tendencia a confirmar y aclarar esta aserción:

"Si tomamos en consideración un ingenio que muela dos mil toneladas cortas de caña por día de 24 horas, en las siguientes condiciones usuales, los valores relativos se dejan ver más claramente; el peso del jugo que figure como igual al peso original de la cañana; la extracción del trapiche, en jugo, el 80 por ciento sobre el peso de la caña y el bagazo con el 50 por ciento de humedad. Bajo estas condiciones se entregarán a los hornos 400,000 libras de humedad. **Estas tendrán que evaporarse todas a expensas del combustible seco** ya en el horno. Para evaporar esto, en el horno, se necesitan 970 por 400,000, o sean **trescientos ochenta y ocho millones de unidades calóricas.** Este calor, tengámoslo presente, se va todo con los gases que se desperdician. El total de las cifras del jugo crudo, asciende a cuatro millones de libras al día. Estos cuatro millones divididas por nuestro requisito total, como lo de arriba, nos dan 97° como la equivalente elevación de la temperatura.

"Para evaporar la humedad diaria y tomar el aceite combustible a 12,000 unidades líquidas de calor entregadas en el trabajo por libra, se necesitarán próximamente 99 barriles de unos 42 galones cada uno, y el aceite a 7.75 libras por galón. Esta es la tarea diaria en la evaporación improductiva de la humedad de un horno. Nuestras cifras nos han dado 32,333 libras de aceite combustible como el requisito evaporador, que reducido a otra forma, demuestra un poco más de dos galones de aceite combustible por tonelada de caña. Así, el costo diario de la evaporación del horno, con nel aceite a $1.50 por barril, los 99 barriles ascienden a 158.40 diario."

Como este asunto es de grandísimo interés para los ingenios de Cuba, señor director, le ruego tenga la bondad de ordenar que sea publicada en el periódico de su digna dirección, si la cree interesante.

De usted atentamente s. s.

avid Arango.

FABRICA DE MOSAICOS "LA CUBANA," S. A.

CONVOCATORIA

De orden del señor Presidente de esta sociedad, se cita por este medio a los señores accionista para la Junta General Ordinaria que se ha de celebrar hoy día 26 (viernes) a las 11 a. m., en las oficinas de D. Pedro Gómez Mena e Hijo, sitas en la calle de la Habana 121, altos, rogándoles su más puntual asistencia.

Orden del día: Elecciones para Junta Directiva.

El Secretario.

3180. 4 d-25.

Mercados de Azucar

REVISTA DE LA SEMANA QUE TERMINA MARZO 20 DE 1926

New York.—La semana que revisamos ha sido decepcionante para los que abrigaban esperanzas de que reaccionara el precio del crudo.

Las persistentes ofertas de Cuba, Puerto Rico y Filipinas, en mayor escala de lo anticipado, fueron motivadas por el gran aumento en la producción en Cuba y la considerable acumulación de existencias en los puertos de embarque, ascendiendo a más de 900,000 toneladas y, sobre todo, por la poca demanda para el refinado.

En los últimos días de la semana, el mercado estuvo más débil pudiéndose obtener un volumen considerable de Cuba y Puerto Rico a base de 2 1-4 centavo costo y flete, declinando después a base de 2 3|16 centavos costo y flete.

El resumen de la semana, día por día, fué como sigue:

Lunes, marzo 15.—Con todo sostenido abrió el mercado, manteniéndose quieto y a la espectativa hasta próximo al cierre que se anunció la primera venta, de 15,000 sacos de Cuba para pronto embarque a 2.27 centavos costo y flete a especuládor. Al cierre se reportaron las siguientes ventas de Puerto Rico a 4.02 centavos costo, seguro y flete para pronto embarque:

13,000 sacos a la National Sugar Refining Co. y 20,000 sacos a Arbuckle Bros.

Cerró el mercado quieto e indeciso.

Martes, marzo 16.—Quieto y sin cambio abrió el mercado, permaneciendo durante todo el día en completa calma y cerró quieto y a la expectativa sin haberse anunciado venta alguna.

Miércoles, marzo 17.—Algo más sostenido abrió el mercado. Desde primera hora notóse algún más interés para operar de parte de los refinadores y se reportaron las ventas siguientes:

6,000 sacos Puerto Rico llegar marzo 20, a 4.02 centavos costo seguro y flete a Arbuckle Bros.

12,000 sacos Cuba, embarque inmediato a 2 1-4 centavos costo y flete a Warner Sugar Refining Co.

5,000 sacos Puerto Rico, embarque principios abril a 4.02 centavos costo seguro y flete a la National Sugar Refining Co.

7,000 sacos Cuba cargando a 2.27 cestavos costo y flete a especulador.

5,000 sacos Cuba embarque inmediato a 2 1-4 centavos costo y flete a la Warner Sugar Refining Co.

Finalmente al cierre se anunció otra venta de 46,000 sacos de Cuba para embarque de fin de marzo a 2 1-4 centavos costo y flete a la National Sugar Refining Co., cerrando el mercado más fácil con más ofrecidos a 2 1-4 centavos costo y flete.

Jueves, marzo 18.—Indeciso abrió el mercado a base de 2 1-4 centavos costo y flete. Más tarde se anunció la venta de 8,000 sacos de Puerto Rico a flote a 4.02 centavos costo, seguro y flete a Arbuckle Bros. Se anunció después la venta de 1,000 sacos de Cuba para embarque de marzo 20, a 2 1-4 centavos costo y flete a la National Sugar Refining Co. Seguramente se reportó la venta de 12,500 sacos de Cuba para llegar a principios de abril a 2 1-4 centavos costo y flete a la National Sugar Refining Co. Poco más tarde s evendieron 10,000 sacos de Cuba para pronto despacho a 2 1-4 centavos costo y flete a Arbuckle Bros.

Por último se reportó la venta de 10,000 sacos de Puerto Rico para pronto despacho a 4.02 centavos costo seguro y flete a Arbuckle Bros y cerró el mercado quieto y más débil.

Viernes, marzo 19.—Quieto y más fácil abrió el mercado, bajo la presión de numerosas ofertas de Cuba y Puerto Rico a base de 2 1-4 centavos costo y flete y compradores indiferentes. Los compradores a primera hora estuvieron retraídos, pero más tarde se vendieron 15,000 sacos de Cuba para pronto embarque a 2 1-4 centavos costo y flete a la Savannah Sugar Refining Co.

Después se reportó la venta de 2,000 toneladas de Filipinas para embarque de marzo y abril a 4.10 centavos costo seguro y flete a Czarnikow-Rionda Co.

Más tarde se anunció mercado más fácil y vendedores ofreciendo libremente a 2 1-4 centavos costo y flete y seguidamente se reportaron las siguientes operaciones:

23,000 sacos Puerto Rico embarque primera quincena de abril a 3.99 centavos costo seguro y flete a la National Sugar Refining Co.

5,000 sacos Puerto Rico pronto embarque a 3.99 centavos costo seguro y flete a Arbuckle Bros.

5,000 sacos Puerto Rico pronto embarque a 3.99 centavos costo seguro y flete a la National Sugar Refining Co.

10,000 sacos Cuba, en puerto a 2 7|32 centavos costo y flete a la National Sugar Refining Co.

6,000 sacos Puerto Rico pronto embarque a 3.96 centavos costo seguro y flete a la American Sugar Refining Co.

Cerró el mercado más flojo y con vendedores a base de 2 3|16 centavos costo y flete.

Sábado, marzo 20.—Abrió el mercado del crudo quieto, con vendedores a 2 7|32 centavos costo y flete y compradores indiferentes; y el del refinado inactivo, manteniéndose en completa calma hasta próximo al cierre que se anunció la venta de 10,000 sacos de Cuba para pronto embarque a la Warner Sugar Refining Co. Seguidamente se reportó la venta de 5,000 sacos de Puerto Rico, para embarque de primera quincena de abril, a 3.96 centavos costo y flete a la American Refining Co., y 2,000 toneladas de Filipinas listo y flete a especulador.

para despacho a 4.03 centavos costo

El movimiento de azúcares crudos en los puertos del Atlántico, durante la semana fué el siguiente:

Esta semana:

	Tons.
Arribos	62.192
Derretidos	64.000
Existencia	140.609

Semana pasada:

	Tons.
Arribos	93.623
Derretidos	68.000
Existencia	142.419

REFINADO.—El mercado de azúcar refinado estuvo durante la semana muy encalmado y sin cambio. Los precios no han variado.

La demanda de nuevos negocios fué muy poca, y los compradores se limitan sólo a recibir entregas por cuenta de lo ya contratado.

en el mercado consumidor, el nuestro ha estado sumamente tranquilo durante la semana. Compradores y vendedores se mantuvieron a la expectativa y sólo sabemos de ventas de unos 20,000 sacos a 2.16 centavos libre a bordo.

El tiempo sigue seco y fresco, favorable para la molienda, que va progresando muy satisfactoriamente según lo demuestra las cifras publicadas por la Cuba Sugar Club de la producción total de la isla hasta el 15 de marzo, la cual asciende a 2.789.000 toneladas contra 2.665.896 toneladas de la misma fecha del año anterior.

FLETES.—No han variado éstos:

Costa Norte:

	Centavos
A New York y Filadelfia	13½-14½
A Galveston	12½-13½
A New Orleans	12 -13
A Boston	15½-16½

Costa Sur:

	Centavos
A New York y Filadelfia	15½-16½
A Galveston	13½-14½
A New Orleans	13 -14
A Boston	17½-18½

ZAFRA DE 1924-1925

Existencia 3.749

A continuación anotamos el número de centrales moliendo comparados con los dos años precedentes, así como los arribos de la semana y totales de esos mismos años:

Marzo 20 de 1926:	
Centrales moliendo	175
Arribos de la semana (T.)	227.372
Total hasta la fecha	2.180.575
Marzo 21 de 1925:	
Centrales moliendo	*183
Arribos de la semana (T.)	201.334
Total hasta la fecha	2.297.770
Marzo 22 de 1924:

MERCADO DE LA HABANA

BOLSA LOCAL

El mercado local de valores sigue sostenido aunque con escaso movimiento.

En la primera decena del mes de abril serán acordados los dividendos de la Havana Electric Ry L. P. Co., y de la Havana Electric Utilities.

En la segunda quincena también del mes de abril se acordará el dividendo a cuenta o parcial de los Ferrocarriles Unidos de la Habana.

Las acciones de la Internacional de Teléfonos se cotizaron hoy ex-dividendo.

La Cuban Telephone empieza a pagar su dividendo trimestral el día último del mes actual.

El dividendo número 8 de dos por ciento de las acciones comunes de la Compañía de Jarcia de Matanzas lo empezarán a pagar el día primero de abril.

También el día primero de abril se cotizan ex-cupón las obligaciones del Ayuntamiento, de la primera y segunda hipoteca.

Carecemos de cotización oficial de los Ferrocarriles del Norte de Cuba.

En la cotización del Bolsín de Apertura se vendieron $5.000 en bonos de la Licorera Cubana, a 44 de valor.

Las acciones de la Internacional de Teléfonos, abrieron nde baja, cerrando con alguna firmeza.

Sostenida la Cuban Telephone.

Las acciones de la Empresa Naviera de Cuta, siguen flojas; las de la Compañía de Pesca y Navegación, firmes e inactivas.

Los valores de la Havana Electric y Ferrocarriles Unidos, rigen sostenidos.

El mercado de bonos y obligaciones, permanece con escaso movimiento.

El mercado cerró inactivo.

BOLSA DE LA HABANA

COTIZACIÓN OFICIAL

Habana, 25 de marzo de 1926.

BONOS Y OBLIGACIONES INSCRIPTOS EN LA BOLSA DE LA HABANA
Valor: $82.892,250.00

	Capital	Interés	Cupón	COTIZACION Comp.	Vend.
R. Cuba 1904 Speyer..	$35.000.000	% 5	M S	101	—
R. Cuba 1905 D. I. ..	11.169.800	% 5	M N	96	100
R. Cuba 1904 4 1|2 ..	16.500.000	% 4	F A	88	—
R. Cuba 1914 Morgan	10.000.000	% 5	F A	97	—
R. Cuba 1917 Puertos.	7.000.000	% 5	M N	97	99¼
R. Cuba 1923 5 1|2 ..	50.000.000	% 5½	E15J15	103½	104¾
R. Habana 1a. hip...	6.183.000	% 6	E.A.J.O	102	—
A. Habana 2a. hip...	2.655.000	% 6	E.A.J.O.	100	—
Banco Territorial	4.000.000	% 6	E J	92	93
Calzado..	400.000	% 8	J y D	85	95
Cerv. Internacional ..	2.000.000	% 7	E J	102¾	104
Ca. Az. Ciego de Avila	700.000	% 6	Mz. 30	—	—
Acto. Cienfuegos.	1.500.000	% 7	J y D	—	—
Ca. Curtidora..	200.000	% 6	J y D	42	—
Gas y Electricidad . .	4.000.000	% 6	J D	107	115
Gibara..	349.000	% 8	F A	—	—
H. Electric (Cons.)..	8.972.561	% 5	F A	97½	—
H. Electric (H. E.)..	25.000.000	% 5	M S	94¾	98
Ca. Licorera..	2.500.000	% 7	A y O	40	50
Manufacturera..	2.600.000	% 6	A y O	56	61
Matadero Industrial ..	300.000	% 6	F A	50	77
Nacional de Hielo . .	300.000	% 8	J D	—	—
N. E. de Hielo (bonos)	3.000.000	% 6	J y D	102	106
N. E. de Hielo (obli.)	3.000.000	% 7	J y D	101½	104
Noroeste	3.000.000	% 6	E J	—	—
Papelera serie A. . .	500.000	% 8	F15A15	100⅛	101
Papelera serie B. . .	800.000	% 8	M N	81¾	90
Eléctrica Santiago . .	1.500.000	% 6	E J	—	—
Teléfono..	2.000.000	% 5	E J	91	—
Teléfono (Conv. Col.)	2.500.000	% 5	E J	—	—
Unidos	3.830.000	% 5	E J	80	—
Urbanizadora	2.000.000	% 8	D.M.J.S	—	—

ACCIONES
Valor inscripto: $43.014.800,00

	Capital	COTIZACION Comp.	Vend.
Compañía Cubana de Accidentes	$ 250.000	—	—
Banco Agrícola de Puerto Príncipe ..	320.000	—	—
Banco Territorial de Cuba..	5.000.000	20	—
Banco Teritorial de Cuba (benef.)..	5.000.000	1½	—
Calzado, preferidas	400.000	25	45
Cervecera Internacional (preferidas)..	1.000.000	120	—
Compañía Azucarera Ciego de Avila..	1.200.000	—	—
Acueducto de Cienfuegos	1.000.000	—	—
Constancia Copper Company	1.000.000	—	—
Compañía Constructora (preferidas)..	2.000.000	—	—
Compañía Constructora (comunes) ..	3.000.000	—	—
Cuba Cane Sugar (preferidas)..	50.000.000	35	—
Cuba Cane Sugar (comunes)..	50.000.000	6	—
Cuban Railroad (preferidas)	10.000.000	—	—
Cuban Central (preferidas)	900.000	—	—
Cuban Central (comunes)	900.000	—	—
Cuban Tire R. Co. (preferidas)	781.700	—	—
Cuban Tire R. Co. (comunes)	2.563.400	—	—
Compañía Curtidora Cubana	300.000	4	—
Ferrocarril Gibara y Holguín..	400.000	—	—
Havana Electric (preferidas)	21.000.000	116½	124
Havana Electric (comunes)	15.000.000	230	—
Compañía Industrial de Cuba	250.000	—	—
Ca. Jarcia de Matanzas (preferidas)	2.500.000	95	99
Co. Jarcia de Matanzas (comunes) ..	3.500.000	41	42½
Compañía Licorera (comunes)	8.000.000	1	3
Lonja Comercio Habana (preferidas)	200.000	100	—
Lonja Comercio Habana (comunes)..	200.000	150	—
Manufacturera Nacional (preferidas)	5.000.000	7	8¾
Manufactura Nacional (comunes)..	6.000.000	2	3½
Matadero Industrial	1.000.000	—	—
Empresa Naviera (preferidas)	2.000.000	66½	75
Empresa Naviera (comunes)	4.000.000	12	16
Nueva Fábrica de Hielo	3.000.000	400	—
Nacional de Perfumería (preferidas)	1.400.000	70	80
Nacional de Perfumería (comunes) ..	1.850.000	12	20
Ca. Cubana de Pesca (preferidas) ..	1.000.000	100	—
Ca. Cubana de Pesca (comunes)	1.500.000	30	50
Banco de Préstamos	500.000	—	—
Eléctrica de Santiago de Cuba..	1.500.000	—	—
Eléctrica de Sancti Spiritus	39.800	—	—
Cuban Telephone (preferidas)..	2.000.000	103¾	106
Cuban Telephone (comunes)	5.000.000	103¾	106
Teléfono Internacional	25.000.000	116	118
The Trust Compány of Cuba	5.000.000	—	—
F. C. Unidos y Almacenes de Regla..	6.859.970	89¾	95
Union Oil Company	1.000.000	—	—
La Unión Nacional (preferidas)	750.000	—	—
La Unión Nacional (beneficiarias) ..	750.000	—	—
Ca. Urbanizadora (preferidas)..	1.500.000	—	—
Ca. Urbanizadora (comunes)	3.000.000	—	—
Metropolitan Auto..	200.000	120	—

NOTA.—Es de observarse que en la Bolsa de la Habana solamente dos Compañías azucareras cotizan sus valores: la Compañía Azucarera Ciego de Avila y la Cuban Cane Corporation. En cambio, obsérvese el número de Compañías azucareras que cotizan sus valores en la Bolsa de New York. Véase dicha información. El montante total de los valores inscriptos en la Bolsa de la Habana incluyendo los bonos de la Deuda Pública, asciende a $460,930.021.

LONJA DEL COMERCIO DE LA HABANA

COTIZACION OFICIAL PARA VENTAS AL POR MAYOR Y AL CONTADO, DE AYER, 25 DE MARZO

ACEITE:	
Oliva latas 23 libras qq	18.00
Semilla de algodón, caja, de 15.00 a	16.00
ARRECHO:	
Fino harinoso qq. de 2.60 a..	3.20
AJOS:	
Capadres morados..	—
Capadres bañolas de 0.35 a ..	0.40
Primera 45 mancuernas	1.00
Chilenos de 0.35 a	0.30
Morolanos..	1.00
ARROZ:	
Canilla viejo quintal	—
Canilla viejo qq	6.25
Saigon largo número 1 qq....	6.00
Semilla S. Q. quintal..	5.00
Siam Garden número 1 qq..	4.60
Siam Garden extra 5 por 100 quintal	—
Sam Garden extra 10 por 100 quintal	6.25
Siam brilloso qq. de 5.75 a..	5.70
Valencia legítimo quintal de 5.75 a..	7.00
Italiano tipo Valencia qq.. ..	6.25
Americano partido qq..	—
AVENA:	—
Blanca quintal	—
Canadá..	2.50
AZUCAR:	—
Refino 1a. quintal	—
Refino 1a. Hershey	3.30
Turbinado Providencia q ..	3.20
Turbinado corriente qq	2.80
Cent. Providencia qq..	2.70
Cent. corriente qq..	2.30
BACALAO:	2.20
Noruega caja	—
Escocia caja..	13.50
Aleta negra caja	—
Alaska caja	12.00
BONITO Y ATUN:	—
Caja de 19.00 a..	—
CAFE:	20.00
Puerto Rico qq de 37.00 a ..	—
País qq. de 25.00 a	41.00
Centroamérica qq	36.00
Brasil qq. de 26.00 a	37.00
CALAMARES:	34.00
Caja de 2.00 a..	—
CEBOLLAS:	15.00
1|2 huacales americanas ..	—
Huacales país..	2.50
En huacales gallegas	—
En sacos americanas..	—
Del país 1|2 huacales..	5.50
País ristras	2.00
Murcianas 1|2 huacales ..	—
Valencianas..	—
CHICHAROS:	—
Quintal	6.50

FIDEOS:	
País quintal..	8.25
FRIJOLES:	
Negros país quintal	12.30
Negros arribeños qq	—
Negros orilla qq	—
Negros Santo Domingo	12.00
Colorados largos americanos, quintal de 10.50 a	12.00
Colorados chicos qq....	6.50
Rayados largos qq	5.50
Rosados California qq..	7.50
Carita quintal de 6.00 a	10.00
Blancos medianos qq	3.75
Blancos marrows europeos, de 6.50 a	8.50
Blancos marrows Chile	—
Negros americanos	—
Colorados europeos..	10.00
GARBANZOS:	
Gordos sin cribar qq	11.00
HARINA:	
De trigo, según marca, saco de 8.75 a	12.00
De maíz país quintal	3.50
HENO:	
Americano qq	2.50
JAMON:	
Paleta qq. de 23.00 a..	26.00
Pierna qq. de 34.50 a	42.00
MANTECA:	
Primera refinada en tercerolas qq..	19.55
Menos refinada qq....	19.30
Compuesta quintal	17.50
MANTEQUILLA:	
Danesa, latas de media libra, quintal	72.00
Asturiana, latas de 4 libras, quintal de 35.00 a	60.00
MAIZ:	
Argentino colorado qq	2.25
Estadoc Unidos qq	2.10
Dominicano..	—
País quintal..	—
PAPAS:	
En barriles	—
En sacos americanas	8.00
En sacos del país de 6.50 a	7.00
En tercerolas Canadá	8.00
Semilla Bliss	—
Tercerolas Halifax	—
Príncipe Eduardo saco de 180 libras	8.00
Príncipe Eduardo saco de 90 libras	4.25
Isleñas	6.50
PIMIENTOS:	
Españoles 1|4 caja..	8.00
QUESO:	
Patagrás, crema entera, quintal, de 36.00 a	40.00

FRANCO

SE COTIZO A RAZON DE

28 FRANCOS 53 CENTIMOS

DOLLAR

REAL ESTATE

CASAS, SOLARES, HIPOTECAS

El mercado de la propiedad continúa quieto, excepto el de compraventa de solares.

CAMBIO LOCAL

El mercado local de cambios estuvo ayer con tono irregular.

La libra esterlina rigió firme.

El franco francés sostenido y sin variación la peseta española.

El cambio sobre New York estuvo más firme que el día anterior.

Se operó entre bancos y banqueros en francos cheques a 3.50 1\|2 y en cable a 3.51.

COTIZACIONES	Valor
New York cable	1|32 P.
New York vista	1|64 P.
Londres cable..	4.86 ⅝
Londres vista..	4.86
Londres 60 d|v..	4.83 ½
París cable..	3.51
París vista	3.50 ½
Hamburgo cable	23.85
Hamburgo vista..	23.83
Madrid cable	14.10
Madrid vista	14.09
Italia cable..	4.03 ½
Italia vista	4.02 ½
Bruselas cable	4.02
Bruselas vista	4.01
Zurich cable..	19.27
Zurich vista..	19.26
Amsterdam cable	40.08
Amsterdam vista..	40.06
Toronto cable	⅛ D.
Toronto vista	5|32
Hong Kong cable	56.40
Hong Kong vista	56.25

SUBASTA

En la oficina de la Junta Liquidadora del Banco Español celebró ayer la subasta del Crédito de la Compañía Azucarera Hispano Cubana.

Como postores se presentaron los señores Antonio Soto y Luis Fraile.

El señor Soto empezó ofreciendo mil pesos, llegando hasta cuatro mil novecientos pesos.

El señor Fraile ofreció hasta cinco mil pesos.

La Junta Liquidadora, considerando que las ofertas eran muy bajas, declaró desierta la subasta.

BANCO DEL COMERCIO

Habana, marzo 25 de 1926

Tipos de cambio	Venta m. o.
New York cable	1|64 P.
New York vista	Par
Londres cable	4.86 ⅛
Londres vista	4.86
Londres 60 d|v..	—
París cable....	3.51
París vista	3.50
Madrid cable	14.11
Madrid vista	14.10
Suiza cable	19.28
Suiza vista	19.27
Milán (Italia) cable	4.04 ½
Milán (Italia) vista	4.04
Bélgica cable	4.05
Bélgica vista	4.04 ½
Holanda cable	40.10
Holanda vista	40.08
Hong Kong cable	—
Hong Kong vista	—

COLEGIO DE CORREDORES. NOTARIOS COMERCIALES DE LA HABANA

COTIZACION OFICIAL DEL DIA 25 DE MARZO DE 1926

Cambios	Tipos
S|E. Unidos cable	3|64 P.
S|E. Unidos vista	1|64 P.
Londres cable..	4.86 ¾
Londres vista	4.86 ⅛
Londres 60 días vista	—
París cable	3.52
París vista..	3.51
Bruselas vista	4.03
España cable	14.12
España vista..	14.10
Italia vista	4.02
Zurich vista	19.27
Hong Kong vista	—
Amsterdam vista..	40.08
Copenhague vista	—
Christianía vista	—
Estocolmo vista..	—
Montreal vista	—
Berlín vista..	—

Notarios de turno

Para intervenir en la cotización oficial de la Bolsa de la Habana: Pedro A. Molino y Rafael Gómez Romagosa.

Visto Bueno: Antonio Arocha, Síndico-Presidente; Leandro Mejer, Secretario contador interino.

MERCADO DE FLETES

COMPENSACIONES

	100 libras	
Costa Norte a Filadelfia.	13½	14½
Costa Norte a Galveston	12½	13½
Costa Norte a N. Orleans	12	13
Costa Norte a New York	13½	14½
Costa Norte a Halifax ..	—	—
Costa Norte a St. John	—	—
Costa Norte a Savannah.	—	—
Costa Norte a Boston ..	15½	16½
Costa Sur a Filadelfia ..	15½	16½
Costa Sur a New York ..	15½	16½
Costa Sur a New Orleans	13	14
Costa Sur a Galveston . .	13½	14½
Costa Sur a Boston.. ..	17½	18½
Costa Sur de Galveston ..	—	—
Costa Sur a St. John ..	—	—
Cosa Sur a Halifax	—	—
Costa Sur a Boston	17½	18½

Nota. Estas cotizaciones son exclusivamente sobre azúcar.

CLEARING HOUSE

Las compensaciones efectuadas ayer entre los Bancos asociados al Habana Clearing House ascendieron a la cantidad de $2.964,071.75.

COTIZACION DE CHEQUES

EN LA BOLSA

	Comp.	Vend.
Banco Nacional	14½	30
Banco Español..	Nominal	
Banco Español cert. con el 5 por 100 cobrado ..	Nominal	
Banco Español con primera y segunda 5 por 100 cobrado..	Nominal	
Banco de Penabad	Nominal	

Nota. — Estos tipos de Bolsa son para lotes de cinco mil pesos cada uno.

Media crema qq	22.00
SAL:	
Molida saco..	2.00
Espuma saco de 1.20 a	1.60
SARDINAS:	
Espadín Club 30 m|m caja . .	8.20
Espadín planas 18 m|m caja.	5.75
Chicharros	—
TASAJO:	
Surtido quintal..	17.50
Pierna quintal..	19.00
TOCINO:	
Barriga quintal	21.00
TOMATES:	
Españoles natural 1|4 caja ..	5.20
Puré en 1|4 caja	4.50
Puré en 1|8 caja	3.00
Natural americano un kilo . .	3.75

FINANZAS

NEGOCIOS Y DINERO

La situación económica, a pesar de la pequeña reacción que se observó ayer en el precio del refinado, continúa siendo incomprensible desde un punto de vista estrictamente mercantil.

El dinero retraído en todos los sectores de la actividad económica, excepto para la compra venta de solares a plazos en Luyanó y Marianao.

Respecto de este negocio, el único en cierto modo que no se vió envuelto en la crisis del año 20, pensamos dedicarle una serie de trabajos encaminados a impulsar la inversión del ahorro improductivo en la adquisición de propiedad territorial.

La propiedad urbana ha sido siempre el factor decisivo para la acumulación de riqueza.

No ha existido hasta ahora en ninguna de las cinco partes del globo, ninguna fortuna sólida cuyo origen no esté entrelazado con el negocio, parcial o total, de Real Estate.

Este postulado económico, lo probaremos.

ZAFRA AZUCARERA

MERCADO LOCAL

El mercado local de azúcar cerró con mejor tono que el día anterior.

Se exportaron por distintos puertos de la República 253.438 sacos de azúcar.

El mercado de azúcar de New York abrió con más firmeza, que la que prevalecía al cierra del día anterior, anunciándose hasta las tres de la tarde las siguientes operaciones:

37.000 sacos de Puerto Rico a 3.96 centavos libra, costo seguro y flete, embarque de marzo 30 a Mc Caham.

2.600 toneladas de Puerto Rico a 3.96 centavos libra costo, seguro y flete, embarque de la primera quincena de abril a Mc Caham.

El movimiento de azúcares en los puertos del Atlántico en la última semana fué como sigue:

Arribos: 108.489 toneladas.
Exportado: 71.000 toneladas.
Existencias: 178.098 toneladas.

El azúcar de Cuba se cotizó en el mercado de Londres a 2.09 centavos libra libre a bordo, para el mes de mayo.

PROMEDIO DE LA COTIZACION OFICIAL DEL AZUCAR

MES DE MARZO
1a. quincena

Habana..	2.035527
Matanzas	2.074182
Cárdenas..	2.059897
Sagua..	2.092284
Manzanillo	2.046312
Cienfuegos	2.068573

COTIZACION OFICIAL DEL PRECIO DEL AZUCAR

Reportadas por los Colegios de Corredores

Habana..	1.882596
Cienfuegos	1.892810

Deducidas por el procedimiento señalado en el Apartado Quinto del decreto 1770

Matanzas..	1.920010
Cárdenas..	1.898472
Sagua	1.929241
Manzanillo	1.883088

EXPORTACION DE AZUCAR

Las exportaciones de azúcar reportadas en el día de ayer por las aduanas en cumplimiento de los apartados primero y octavo del decreto 1770, fueron las siguientes:

Aduana del Mariel: 25,500 sacos.—Destino: Savannah.

Aduana de Cárdenas: 22,100 sacos. Destino: New York.

Aduana de Sagua: 12,000 sacos.—Destino: New Orleans.

Aduana de Nuevtas: 24,500 sacos. Destino: New York.

Aduana de Banes: 23,040 sacos.—Destino: Boston.

Aduana de Júcaro: 32,000 sacos.—Destino: Filadelfia.

Aduana de Santiago de Cuba: 57,938 sacos. Destino: Galveston.

Aduana de Santiago de Cuba: 19,860 sacos. Destino: Kobe.

Aduana de Manzanillo: 36,500 sacos Destino: New Orleans.

Junta de Directores del Centro de Cafés ed la Habana

Dió comienzo el acto a las dos de la tarde con numerosa concurrencia estando presidida por el señor Narciso Pardo y actuando de Secretario el señor Antonio Pérez Manrique.

La Junta conoció y aprobó unánimemente el Balance Mensual de Tesorería, siendo también aprobado el Movimiento General de Asociados donde es dió cuenta del gran número de altas solicitadas durante el mes de marzo.

En los asuntos generales fué tratado principalmente lo que se refiere a la rebaja del precio de las Gaseosas, beneficio que será obtenido sólo y únicamente por los Asociados de la Colectividad, siendo nombrada una comisión compuesta por los señores Narciso Pardo, Ramón Díaz y Ricardo Novoa para tratar todo lo relacionado con ese asunto y dar cuenta en la próxima Junta General.

Unanimemente fué acordado recabar de la Secretaría de Sanidad que el cumplimiento del artículo 71 de las Ordenanzas Sanitarias no se contraiga solamente a los cafés sino que se haga cumplir en todos los establecimientos a que la Ley se refiere.

La Presidencia dió cuenta de que una comisión social compuesta por el señor Narciso Pardo, Aniceto Parga y Antonio Gil fueron a cumplimentar en el día de su onomástico al señor Alcalde Municipal. Igualmente fué informado que fueron felicitados el doctor José I. Rivero, Director del DIARIO DE LA MARINA y el señor José Cuenco Bodes, prestigiosa figura social, así como el señor José Calle.

Fué acordado solicitar certificado del acuerdo de la Cámara Municipal que obliga en el término de seis meses a la renovación de los actuales toldos sustituyéndolos pod horizontales, acordándose así mismo realizar todas cuantas gestiones fueran necesarias para evitar los perjuicios que esa medida ha de ocasionar de llevarse a la práctica.

También fué acuerdo unánime de la Junta pasar una calurosa felicitación al señor Aurelio Cesáreo Bedriñana, ex-miembro dignísimo de la Junta Directiva, en virtud de haber sido sobreseída por la Audiencia de la Habana la causa que se le seguían por el supuesto delito de atentado al Jefe de la Policía Nacional General Pablo Mendieta, incidente ocurrido ha poco en el establecimiento llamado Ten Cent.

La Junta en pleno se puso en pie en señal de condolencia por el fallecimiento del señor Amador García, ex-vice-presidente del Centro de Detallistas de la Habana, acordándose expresarle a los familiares y a la Colectividad en que siempre figuró el sincero pesar de los componentes del Centro de Cafés por la irreparable pérdida tristemente acaecida.

Después de ser tratados diversos e importantes asuntos relacionados con la administración de la Colectividad y a conveniencia general de la industria la sesión terminó a hora avanzada de la tarde brindándose por la prosperidad social con la exquisita Sidra "El Gaitero".

MERCADO PECUARIO

INFORMACION GANADERA

La venta en pie:

El mercado cotiza los siguientes precios:

Vacuno de 7 y cuarto a 7 y medio centavos.

Cerda de 11 a 13 centavos el del país y de 15 a 16 el americano.

Lanar de 8a a 9 centavos.

Matadero de Luyanó:

Las reses beneficiadas en este Matadero se cotizan a los siguientes precios:

Vacuno de 28 a 32 centavos.
Cerda de 47 a 54 centavos.
Reses sacrificadas en este Matadero: Vacuno 77; Cerda 90.

Matadero Industrial:

Las reses beneficiadas en este Matadero se cotizan a los siguientes precios:

Vacuno de 28 a 32 centavos.
Cerda de 47 a 54 centavos.
Lanar de 40 a 50 centavos.
Reses sacrificadas en este Matadero: Vacuno 232; Cerda 102; Lanar 43.

Entradas de Ganado:

De Oriente llegó un tren con doce carros con ganado vacuno consignados a Mateo Roca. De Camagüey llegaron cuatro carros para Godofredo Perdomo. Y de las Villas llegaron cinco carros también con reses, cuatro a la orden de Belarmino Alvarez y uno a la consignación de Manuel Rey.

Jueves 25 de marzo de 1926.

Se autorizan varias subastas por la Comisión Temporal de Liquidación Bancaria

Celebró sesión ayer la Comisión Temporal de Liquidación Bancaria, presidiendo el licenciado Jesús María Barraqué.

Se autorizó a la Junta Liquidadora de H. Upmann y Compañía, para sacar a subasta dos chalanas y un remolcador que le fueron adjudicadas en juicio ejecutivo seguido contra la sociedad Betancourt y Compañía, sin sujeción a tipo, exigiéndose a los licitadores una fianza de $500.00 para tomar parte en la subasta, siendo de su cuenta los gastos de la misma y quedando la adjudicación defitnival sujeta a la aprobación de la Comisión.

Con las mismas condiciones se autorizó a la propia Junta para sacar a subasta el crédito que tiene contra los señores Santamaría y Compañía, por $26,494.74. Ambas subastas se harán por dinero efectivo.

Igualmente se concedió autorización a la Junta Liquidadora del Banco Español para sacar a subasta los créditos que tiene contra el señor Justo García Vélez.

Con vista de las relaciones de los créditos que constituyen la cartera del Mercantile Trust Co., remitidas por su Junta Liquidadora, se ordenó a dicha Junta que efectuara la tasación de los citados créditos como paso previo a la subasta de los mismos.

Se aprobaron las transacciones celebradas por la Junta del Mercantile Trust Co., con los deudores de dicho Banco señores Alfredo Cervantes, Ferrés y Coll, debiendo formalizarse a estos convenios como transacciones judiciales.

Quedó enterada la Comisión de que la Junta Liquidadora del Banco Nacional hasta el día 19 del actual había reconocido 1,620 acreedores.

Además se trataron otros 27 asuntos relativos a la Administración de los Bancos en liquidación.

LA CUESTION PALPITANTE

Como habían convenido se reunieron en la tarde de ayer en el despacho del señor Secretario de Agricultura las representaciones de las distintas Asociaciones de vaqueros y labradores de la provincia y las de los abastecedores de esta capital para llegar al acuerdo de convenir los precios que se le fijarían a la leche de que se abastece la ciudad.

La reunión fué bastante laboriosa, ratificando los productores la aceptación de vender su producto a los abastecedores o sea la leche a un promedio de 10 centavos y medio al año para que los abastecedores, de acuerdo con las sugestiones hechas por la Comisión pudieran vender al público consumidor de ese artículo a 15 centavos y medio el litro de leche como promedio durante el año.

Los abastecedores ofrecieron pagar a los productores el litro de leche a 10 centavos como promedio anual y se comprometían a venderlo al público a 15 centavos durante el año, no aceptando los productores el promedio de 10 centavos litro de leche que en su oferta mantenían los abastecedores.

No obstante haber tratado el señor Secretario de Agricultura de armonizar las opiniones de unos y de otros a fin de llegar a un acuerdo entre ambas partes y dejar resuelto el problema de la leche, no fu: posible conseguirlo por no acceder o desistir de sus puntos de vista mantenidos en la defensa de sus intereses por productores y abastecedores.

El señor Secretario de Agricultura, visto que no se ha llegado a un arreglo entre productores y abastecedores para dejar solucionado el problema de la leche, se propone dar cuenta al señor Presidente de la República del mismo para lo que estime oportuno resolver en definitiva.

PESETA

SE COTIZO A RAZON DE

7 PESETAS 09.72

DOLLAR

TABACO

DEL MERCADO DE RAMA

Además de algunos pequeños lotes de capas, de distintas procedencias, que pasaron ayer a terceras manos, Lobeto y Miguel vendieron varios tercios de quintas y segundas a Alonso, García y Compañía, la antigua casa de Campano, quienes—según los informes que obtuvimos—adquirieron ese tabaco para embarcarlo como muestra.

Los tercios de una y otra clase, pertenecen a un total de unos trescientos veinte que primeras y segundas capaduras que cuenta en sus almacenes la mencionada firma vendedora.

Es tabaco de una escogida hecha en Villaclara, recibida por Lobeto y Miguel después que vendieron los tercios por ellos seleccionados.

Conocimos también ayer, de la venta de doscientos cuarenta y dos tercios, de Partido y Vuela Abajo, hecha por José C. Puente a Cuesta, Rey y Compañía.

Y nada más en el mercado, por lo que respecta a operaciones ultimadas. De otras por concertar en firme, o acaso y aconcertadas, noticia tuvimos, pero no conocemos los detalles necesarios para apuntarlos aquí, o no ha llegado el momento de hacerlo.

ENTRADAS DE TERCIOS

Entraron ayer en la plaza, por el ratio de los ferrocarriles, tres casillas con las cantidades siguientes:

De Santa Clara, para I. Raffenburgh e Hijos, 90.

También de Santa Clara, para Menéndez y Compañía, 47.

Del mismo lugar y para la misma firma, 80.

TERMINARON LOS CORTES

Carta que recibimos de Manicaragua, nos dice que en toda aquella zona han terminado los cortes de la hoja, y que de ésta ha secado bien la primera que se metió en las casas de curar, y está secando, también en excelentes condiciones, la de los últimos cortes.

Varios representantes de firmas de esta capital y de Las Villas, están recorriendo aquellos vegueríos, y lo mismo sucede en otras zonas de la provincia de Santa Clara.

Todos con el objeto de conocer lo que la cosecha ha dado.

INFORMACIONES DE LA ASOCIACION DE COMERCIANTES

La Asociación de Comerciantes de la Habana se propone publicar periódicamente una información compendiada acerca de varios asuntos de interés para las clases económicas; cuya información será después ampliada en el sentido que soliciten los comerciantes e industriales a quienes estas cuestiones afecten.

Damos a conocer hoy la primera de estas informaciones.

LEGISLACION MERCANTIL

La Sección de Legislación Mercantil de la Comisión Nacional Codificadora ha remitido a la Asociación de Comerciantes el Proyecto del libro primero del Código de Comercio y el de los contratos de hipoteca, naval y cuentas corrientes mercantiles, a fin de que dicha entidad formule las observaciones que estime pertinentes.

COMERCIO ENTRE CUBA Y HOLANDA

La Oficina de Relaciones Comerciales Extranjeras de Amsterdam ha enviado a la Asociación de Comerciantes una relación de artículos holandeses para la exportación y otra lista de los productos que Cuba puede exportar a aquel mercado. Los servicios de dicha Oficina son gratuitos para los comerciantes, quienes pueden utilizar a su Asociación par aestablecer más r

A TRAVES DE LA VIDA

POR HECTOR DE SAAVEDRA

Las señoras no ignoran, sin duda, que existe en la Habana un club de mujeres, pero los hombres de seguro que no lo saben y por eso voy a decirles cómo es, en qué consiste y por qué puedo contarlo.

Empezando por el fin diré que he visitado el Club, porque me dispensaron el honor de convidarme a la última sesión próximo-pasada, y aunque era yo el solo hombre entre cien mujeres, no estaba por ello cohibido, porque es cosa que conozco ya este exclusivismo y una vez, en casa de la distinguida señora de Truffín propuse a la asamblea que me rifaran, pero no lo aceptaron, bien fuera porque las damas eran contrarias a la lotería o por el temor de que cada una hubiera de sacarse el premio.

El Woman's Club es una institución americana que data de 1912. Se estableció con el propósito de crear una estrecha relación e inteligencia entre las mujeres de distintas nacionalidades en Cuba. Y su primer paso, un "one step" inefable, fué fundar la Creche y Asilo del Vedado que luego tomó bajo su exclusiva protección la excelsa dama doña Lily Hidalgo de Conill, constituyendo el magnífico plantel de caridad que tanto nos honra y tanta dulzura y tranquilidad produce al alma.

El Woman's Club ha continuado su existencia llevando su actividad por derroteros útiles y buenos, generosos, instructivos y siempre levantados. Ha reunido hasta 237 socios que son los miembros activos que hoy cuenta. Ha concedido 19 nombramientos de "cortesía" y dos únicos de "Honor". Uno de ellos es el de la bella y amable señora del Honorable Presidente de la República, Doña Elvira de Machado, que aceptó muy gustosa la designación de Presidenta de la sociedad.

Cuando los socios del Unión piensen en una "cámara" de doscientas treinta y siete mujeres exclamarán riendo: —¡Qué algarabía!, pensando que con sólo los 37 del pico, nosotros no nos entendemos. ¡Qué error más grande el de los humanos, cuando son masculinos!

Figúrense los cien mil socios del Centro Gallego, que tan sólo por la elección para Presidente, de un hombre tan llano y tan sencillo como don Jesús María Bouza, metieron un ruido de todos los demonios, qué habrían hecho si hubiesen planteado la discusión sobre "Legislación y otras medidas que deben tomarse para asegurar mejores viviendas" que fué el tema que mantuvo la señora Wm. H. Anderson y que fué discutido en ciertos detalles; como "Su casa y la mía desde el punto de vista del decorado", que presentó Mrs. Bailey y que me hubiera gustado que oyeran muchas señoras que en materia de ornamentación entienden que en sus casas lo único que merece decorarse es la propia persona de ellas.

Pues esos temas de enorme importancia si se recuerda lo que costó al Centro Asturiano decidirlo, lo trataron las señoras en el reducido, pero no menos importante límite de las viviendas familiares, con un orden, una seguridad y un tacto, que, si bien era llevado por una bella e interesante señora llamada Mrs. Merlyn Chappel, no fué menos secundado por la discreción del auditorio. Esta dama, Mrs. Chappel, que es esposa del Ministro Presbiteriano, ha nacido para Presidente o Director de Asambleas y llevada por ella no habría cuestión que no se solucionara convenientemente.

El Woman's Club tiene una hermosa casa en el Vedado en la calle "C" esquina a 15 y la rodean los naturales ornamentos de verdor que tan generosamente nos da la naturaleza. En el club, donde cuento ya muchas amistades, saludé a Mrs. Karl Cuesta, Mrs. Albartus Hankins y Mrs.. Thomas Mc Queen. Noté la ausencia de Mrs. Gómez (the beautiful Mary), de Mrs. Escandon, Mrs. Pogolotti y Mrs. Manduley. Todas estas señoras de apellido español son americanas. Verán ustedes dentro de algunos años el número de criollos que habrá en Cuba respondiendo a los nombres de Ginger Ale, Ironbeer y All Right.

Mrs. Herbert Tufts es la Presidenta, reelegida, del Club, y Mrs. O. Atkin es la secretaria, amable, de la correspondencia.

Conque ya ven los socios del Unión y de otros centros elegantes, en qué se entretienen las mujeres. Cuando se piensa que beben té y no conocen el poker ni el cock-tail, se cree uno en la antesala del cielo.

CRONICA

TURISTAS Y COMERCIANTES

El comercio ¿es una ciencia o un arte? Para lo primero le sobra un poco de apego a la tradición, y no a la científica, precisamente. Sylock, el sinuoso judío de "El Mercader de Venecia", todavía interesa como "obra de consulta". Para lo segundo le falta genialidad. Está bien, en cambio, de frases hechas. Ecléctrico por su misma naturaleza oportunista, asienta en sus libros cuantos aforismos interesan al reclamo. Y así vemos saltando del Debe al Haber y de Caja a Mercaderías, según convenga a los impuestos, a los balances, a los aranceles o a las exenciones, lo de "El buen paño en el arca se vende", "Nuestro vino es agrio, pero es nuestro vino", "Si pasan rábanos, comprarlos" y "Más vale pájaro en mano que ciento volando".

Hemos nombrado a la Asociación de Comerciantes—para un elogio—en su propósito de fomentar el turismo. Todo es en el día artículo de comercio: desde las medias al cerebro, de la tierra a las nubes. Ahora se cotiza el clima. Lo ha inscrito la Asociación como una nueva partida en su libro Mayor. Mientras la industria estuvo en manos de políticos no pasó de ser un mal negocio para el Presupuesto General de la República. Ingresos,tantos; personal, ¡cuanto!; turistas, Dios los diera; balance, quiebra, y, por añadidura, fraudulenta.

Con la nueva gerencia va a haber saldo a favor y dividendo sabroso a repartir. Se va a gastar de lo lindo el dinero en propaganda. Los comerciantes saben de la virtud del anuncio. No fían solamente, y hacen bien, en la bondad de la mercancía. Las aguas medicinales son más medicinales cuantas más cualidades terapéuticas se les reste embotellándolas. Los enfermos se sienten aliviados leyendo la etiqueta.

Pero una etiqueta hay que redactarla con discreción. Ya pasó el tiempo de recomendar un solo producto para todas las dolencias. Nada más egoísta que un enfermo. El que padece del hígado no le permite a los quejidos de su vesícula bilial alternar con los de cualquier hiperclorídico. Su hígado, infartado o no, es suyo y exige potingues a la carta. Nada de "hors d'oeuvres" ni de mesa redonda. Y si pudiera aguantarle un camarero a la orden, mejor.

¿Se entera la Asociación de Comerciantes? Hasta ahora parece creer demasiado en la trascendencia de un solo artículo para la prosperidad del negocio: el clima. Verdaderamente, es un producto que ofrece la garantía de la abundancia. Siempre habrá en plaza "stock" suficiente, cualquiera que sea la demanda. No se compagina, sin embargo, tanta materia prima con el sentido un poco sórdido del lema elegido para la propaganda: "Vendemos nuestro clima y nos quedamos con él" ¡Returismo! ¡Eso no se dice... ni se piensa! Alguno se defenderá diciendo: "O somos o no somos comerciantes". Comerciar está bien; pero chalanear no. El extranjero va a pagar en moneda contante y sonante sus metros cúbicos de atmósfera, sus grados de temperatura y sus manojitos de rayos solares, para que se los confisquemos en la Aduana a la salida. Tiene derecho a llevarse a su tierra, para repartirlo entre familiares y amigos, la cantidad de clima comprado a buen precio. Eso no debe molestarnos, porque en nada nos perjudica. Si le registramos y confiscamos al reembarcarse los glóbulos rojos, el tejido adiposo y las secreciones endocrínicas ¿qué va a exhibir al llegar a su pueblo? ¿Fotografías de los restos de la muralla y de cabras amamantando niños? Eso no fomenta el turismo. Un marido que se presenta ante su esposa después de dos semanas en la Habana debe mostrarle con orgullo, y como "souvenir", algo más tangible y consolador que las facturas del hotel. Mientras él reparte con cuenta gotas, como un elixir, el turismo almacenado en sus venas, a nosotros nos queda todo un verano de ocho meses para ir embotellando a chorro limpio las destilacines de un sol generoso e inagotable. Y dinero batante, ganado con el sudor de la frente de los extranjeros, para irnos de turistas con viento fresco a los antípodas.

Vendemos nuestro clima... y nos quedamos con los turistas. Eso puede pasar. Sylock se quería quedar tan sólo con una libra de carne del mercader Antonio y está en la historia como el judío por antonomasia. Ya que nuestro vino es dulce y lo vendemos caro, que se lo lleven. Algo nos quedará para brindar con él por la eterna salud y felicidad de Mr. Volstead.

Rafael SUAREZ SOLIS

VELADA HOMENAJE AL MAESTRO LEOPOLDO ROMAÑACH

Leopoldo Romañach

Recientemente, la Directiva de la Asociación de Pintores y Escultores acordó hacer pública entrega de una Medalla de Honor y un Diploma acreditativo al pintor Leopoldo Romañach, como homenaje al artista y al maestro.

El simpático acto ha sido organizado, para esta noche con arreglo al siguiente programa, siendo ocioso consignar que para asistir no se necesita invitación.

I.—Preludio Trágico. L. Orstein. Piano: señor Adolfo Araco.

II.—(a) Canto de amor. Kreisler. (b) Aires Rusos. Wieniawski. Violín: señor Amadeo Roldán. Acompañante: señor Adolfo Araco.

III.—Recitación. Señor Gustavo Sánchez Galarraga.

IV.—Un Maestro Cubano: Romañach. Conferencia por el señor Jorge Mañach.

V.—Entrega al señor Leopoldo Romañach de la Medalla de Honor y Diploma que, como homenaje al artista y al maestro, le ofrece esta Asociación por acuerdo de su Directiva.

A las nueve de la noche.

DE DIA EN DIA

AL DR. GUERRA, NUESTRO ADMIRADO COMPAÑERO.—LIOS DE CIUDADELANDIA.—EL EBRO FAMOSO.—LOS PUNTOS DE WILSON.—PELIGROS DE LA CAZA EN PENSYLVANIA.

Después que, con tan plausible acierto, ha sido nombrado nuestro compañero el doctor Ramiro Guerra para el alto cargo de Superintendente General de Escuelas, hace tiempo que los andamos buscando para exponerle una idea en relación con la enseñanza de los niños.

Como esa grata oportunidad tarda en deparársenos, sin duda por tener el doctor Guerra horas distintas a las de antes para venir a esta Redacción, recurrimos a este medio para comunicarle la idea que tenemos entre ceja y ceja relativa a un aspecto de la enseñanza en la escuela pública y en la privada.

¿Habría inconveniente, querido compañero, en que se les enseñara a los niños a caminar de otro modo para marchar en las paradas?... De donde salió ese sistema de obligar a los muchachos a andar haciendo con las piernas el mismo movimiento que cuando se está subiendo una escalera, no hemos podido averiguarlo. Tal vez lo recomiende la ciencia calisténica. Acaso sea muy higiénico. Pero, lo que no puede negarse es que desde el punto de vista estético, resulta detestable. Y a la hora de un desfile, la estética es cosa digna de tenerse en cuenta, por encima de las propias conveniencias sanitarias. Verbigracia, una llovizna a cualquiera puede producirle un constipado. Sin embargo, eso no justificaría el paso de un regimiento portando sendos paraguas los soldados. Estos, el bien parecer, tienen que recibir el agua y el sol impasibles, cuando se trata de dar realce a una fiesta. En el mismo caso creemos que están los niños, cuando van a contribuir al mejor lucimiento de una procesión cívica. Y a ese paso, que no es natural, sobre cansarse mas, lucen menos. Tan mal lucen, que, suplicando que se nos perdone la comparación, hay que convenir en que esas filas de niños, levantando las rodillas al marchar, y hasta en los momentos en que el desfile se detiene hacen el efecto de una fila de caballitos marchando con la rienda "sobre lo corto".

Estamos conformes, si es que ello es higiénico, en que los muchachos marchen así, durante las horas de ejercicio en la escuela, hasta que las piernecitas se les pongan como si fueran de hierro; pero, lo repetimos, no hay el menor vestigio de soltura, base de la marcialidad, en ese método de caminar subiendo escaleras ideales, que de segundo en segundo representa un engaño para los tiernos piés de los infantes.

Dígale el doctor Guerra al redactor de esta sección, con toda franqueza, que le parece de la idéica.

De los Estados Unidos nos ha llegado una noticia sensacional.

Es esta: "Mabel Normand está resuelta a decir cuanto sabe sobre el caso W. D. Taylor".

¡Qué no les parece a ustedes sensacional la noticia? Será entonces que al lector le pasa lo mismo que a nosotros: que nos tienen perfectamente sin cuidado todos estos chismes y enredillos del solar de Hollywood, la gran ciudadela cinematográfica.

"¡Cuánta belleza!!...
¡Cuánta alegría!...
¡cuánto he pensado
si te vería!"

Desde este punto de vista, exclusivamente poético, se miraba en España al Ebro famoso, hace treinta años.

Los tiempos cambian, orientándose hacia el positivismo. Y hoy el canto es este otro:

"¡Cuanta riqueza!
¡cuánta alquería!
¡cuántos kilómetros
de buena vía!"

Mas las culpas son del tiempo y no de España. Si hoy nuestro Heredia volviera a nacer, su oda al Niágara tendría estrofas dedicadas a los caballos de fuerza aprovechables y al zumbido de las turbinas eléctricas que mueven ya las aguas de la catarata.

Alemania quiere volver a los catorce puntos de Wilson.

Sí, fué una inadvertencia de aquel gran soñador de ideales pacifistas. Se le olvidó aclarar que el punto número catorce era el punto final y su obra fué después interpretada como si se tratara unos puntos suspensivos, que da lo mismo poner catorce que veinticuatro.

Y ahí está Alemania sufriendo las consecuencias y probando que "cualquiera tiempo pasado fué mejor".

Durante la temporada cinegética en Pensylvania, se registraron accidentes que ocasionaron 38 muertos y 131.

Parece que es un país donde hay muchos animales, sin que les vayan en zaga los cazadores.

Lo que sea, para ir a cazar a Pensyvania ¡hay que pensylvanarlo mucho!

LA LEY DE LOS REGISTROS

XII

La reciente y trágica muerte de mi único hijo me hace mirar con horror, nunca con rencor, ni odio, ni deseo de miserable venganza, todas las líneas férreas, especialmente las de los Ferrocarriles Unidos. En estos seis meses de interminables sufrimientos que solo yo puedo apreciar, ha arraigado en mí el propósito de hacer toda la luz que esté a mi alcance para que sean anuladas las concesiones otorgadas contra la ley, la moral y los más sagrados intereses y derechos del pueblo cubano para que no continúen apareciendo como perpetuas concesiones temporales, muy próximas a caducar algunas de ellas; para que los ferrocarriles no sigan matando sin abonar las indemnizaciones que fuera de Cuba hay que pagar con fabulosa largueza, precisamente por ser el único medio de imponer a las Empresas ferrocarrileras el respeto a la vida humana. Quiero hacer constar que por la muerte de mi hijo, que no se paga con todo el oro del mundo, no he pretendido—ni admitiré—indemnización de ninguna clase. Ni siquiera me personaré en la causa criminal, terminada por un sobreseimiento provisional, impuesto por un sumario **confeccionado** por un Juez de Instrucción que honra la toga de una manera muy conforme con el asfixiante ambiente social que nos lleva al abismo.

Hago esta confesión para que se sepa cuál es el estado de mi espíritu en todo lo referente a los ferrocarriles. De ser parcial, lo sería en todo lo que les pudiera hacer daño. Pero por lo mismo que tengo los propósitos que ligeramente he enunciado y que no he de realizar mientras no funde un peridico exclusivamente mío, no quiero que el Gobierno de Cuba realice respecto a los ferrocarriles más que actos enteramente conformes con el derecho, la moral y la equidad, para que no pierda la situación singularmente privilegiada en que hoy se encuentra. Leyes como la que comento harán perder a Cuba la autoridad moral que imperiosamente necesita todo el que se proponga hacer una obra de regeneración y de reivindicación.

La legislación española vigente en la colonia no era perfecta, adoleciendo de un defecto capital: hacer muy difícil la explotación de nuevas líneas y no atraer el capital indespensable para fundar otras empresas. Las Ordenes Militares de la primera intervención americana convirtieron a nuestros ferrocarriles en el peor azote de este pueblo. Las numerosas concesiones concedidas con evidente infracción de la Ley Foraker, impuesta por el Congreso de los Estados Unidos para evitarlas, colocaron a nuestra patria en condiciones de ser explotada de una manera inicua, irremediable mientras en Cuba no exista una conciencia nacional que haga imposible las causas de sus innecesarias crisis económicas y el hambre de sus habitantes, e inútiles sus esfuerzos para levantarse moral y materialmente. Nuestro Congreso, en leyes sancionadas y por lo tanto vigentes, ha dado a las Empresas ferrocarrileras, todo lo que se les niega en las demás naciones. En estas condiciones, dictar una ley que las convierta en víctimas del atropello y del despojo, es cometer inconscientemente un crimen de lesa patria, atar las manos del Poder Ejecutivo para restablecer el imperio de la razón y del derecho. Nuestros legisladores no se han dado cuenta, sin duda, de la trascendencia de sus actos. Su indiscutible patriotismo se hubiera impuesto a todas sus iniciativas.

La Orden número 34 de 1902, al derogar como derogó, según se expresa en su preámbulo y se impone por sus preceptos, todas las disposiciones generales contenidas en distintos cuerpos legales con relación a ferrocarriles, incluyendo la Ley y Reglamento especiales por los que éstos eran regidos, dejó entonces como única legislación de la materia, a la propia citada Orden 34. La fecha de esta Orden Militar pone de manifiesto la falta de delicadeza del Gobierno Interventor. Si en mayo de 1902 se constituía la República ¿para qué atarnos las manos para legislar libremente en materia tan vital?

Así pues, contiene esta Orden número 34, entre otros, preceptos acerca de la organización de las Compañías de ferrocarriles de servicio público, requisitos para su funcionamiento, sus derechos y obligaciones, el procedimiento de expropiación forzosa y el de cobro de obligaciones garantidas o no con hipoteca contra dichas compañías; y, finalmente, reguló la manera de inscribir en los registros públicos tanto las Sociedades de esa índole como las propiedades que adquiriesen, y consignó los derechos que por tales inscripciones habrían de devengar los Registradores de la Propiedad.

En lo que respecta al funcionario ante el que debieran inscribirse las constituciones de Sociedades ferrocarrileras, se estableció que lo fuese el Registrador de la Propiedad del Centro, que a la sazón (1902) tenía también a su cargo el Registro Mercantil de la Habana (Capítulo IV párrafo I y capítulo VIII, párrafo I.) Más tarde, al separarse este del Registro de la Propiedad del Centro, ha continuado hasta ahora el Registrador Mercantil de la Habana, encargado de tales inscripciones. (Decreto 1056 de 1908 ya citado en este trabajo, artículo X).

¿Cuál es el procedimiento que se sigue en las inscripciones de Compañías de ferrocarril de servicio público? En el capítulo IV, párrafo I, se previene que presentada la escritura de constitución al Registrador Mercantil, éste deberá inscribirla en los libros de Sociedades a su cargo, no en libros especiales de ferrocarriles. Efectuada esa inscripción, debe ser presentada la escritura ante la Comisión de Ferrocarriles, la que ha de aprobar su constitución y la memoria, planos y perfiles del proyectado ferrocarril y acordará que sea inscripta en el Libro Registro de Compañías de Ferrocarriles de servicio público a cargo del Secretario de dicha Comisión.

Esa escritura y memoria así aprobadas e inscriptas como queda dicho se inscribirán a su vez en el Registro de la Propiedad del Centro de la Habana, en los libros especiales de la **Sección de Ferrocarriles de ese Registro** y esta primera inscripción es como si fuera la primera de una **finca especial.**

Las propiedades que vaya adquiriendo el ferrocarril para sus estaciones, líneas y demás fines del mismo, se inscriben: (párrafos I, II, III, IV y V del Capítulo VIII).

Primero: En los libros de la **Sección de ferrocarriles del Registro de la Propiedad del Centro.**

Segundo: **En los libros corrientes** del Registro de la Propiedad del lugar en que se halle la finca o porción de finca segregada de que se trate; y

Tercero: En los libros de la **Sección de ferrocarriles de este** mismo Registro de la Propiedad, mediante un certificado expedido por el Registrador del Centro, con vista de la inscripcin a que se hace referencia en el número primero. Esta inscripción lleva el número correlativo de la finca especial inscripta en los libros de la Sección de Ferrocarriles del Registro del Centro, a virtud de la escritura de constitución de la Compañía.

Los aranceles de los Registradores de la Propiedad hállanse regulados por el párrafo IX del Capítulo VIII del Registro Mercantil por el Decreto 65 de 1909, obra de mister Magoon.

La escritura de constitución de una compañía de ferrocarril que tuviese un trazado de cien kilómetros, por ejemplo, tendría que tener conforme a la vigente legislación un capital no menor de $6.000 por kilómetro, o sea, de $600.000. Su inscripción devengaría en el Registro Mercantil, de acuerdo con el Decreto 65 de 1909, $33; en el Registro de la Comisión de ferrocarriles, nada, completamente gratis, y en los libros del Registro de la Propiedad del Centro, (Sección de Ferrocarriles), según la extensión de la escritura, a razón de cuarenta centavos por cada cien palabras transcritas por el Registrador.

Todo esto podrá parecer complicado y difícil a primera vista; pero la prueba de que todo ello es fácil y sencillo está en que no ha suscitado ninguna dificultad ni protesta en la práctica. Todos estos preceptos legales se cumplen diariamente, podríamos decir con placidez.

Ocho artículos consagra la Ley de los Registros a los ferrocarriles. Los señalados con los números 27, 28, 29, 30, 31, 32, 33 y 34. ¿Hay en ellos una sola palabra que directa o indirectamente favorezca a este pueblo o al Estado, las Provincias o los Municipios? Absolutamente nada. ¿Se trata de poner término a los abusos de todo género que las Empresas ferrocarriles realizan en perjuicio de nuestros esquilmados comerciantes e industriales, de nuestros agonizantes agricultores, de nuestro ya también hambriento proletariado? Tampoco. Unicamente se crea un nuevo, oneroso e innecesario impuesto que no ingresará, como imperiosamente lo exige la naturaleza y fin de todo impuesto, en el tesoro nacional. Un impuesto que beneficiará única y exclusivamente a un simple mortal, favorito de la suerte y del favor.

Dentro de los límites de este artículo no puedo exponer lo que se me ocurre respecto a los preceptos que he citado en el párrafo anterior. Al hacerlo en los siguientes artículos, mis lectores no deben olvidar lo que he dicho ya respecto a la legislación vigente en todo lo que se relaciona con las reformas de que ha sido objeto la misma en la Ley de los Registros. La comparación impondrá el convencimiento de que es imposible la ejecución de esta ley respecto a los Ferrocarriles y Tranvías. Toda reforma en el Reglamento, sería además de inconstitucional, desastrosa en la práctica. Los nuevos impuestos creados sin necesidad y en beneficio de una sola persona, cualquiera que sea la ascendencia de los mismos, serían cargados y cobrados a todos los que utilizamos los ferrocarriles. Y no digo de los tranvías, por tener estos un precio inalterable de cinco centavos pero, por lo mismo, no sería justa ni defendible esta nueva exacción que no es posible calificar de ilegal por estar impuesta por el legislador. Sería tan legal como intolerable.

ADOLFO CABELLO.

BRILLANTEMENTE SE INAUGURO ANOCHE LA II FERIA

ASISTIO UN PUBLICO SELECTO Y NUTRIDO.—EL DR. VIRIATO GUTIERREZ OSTENTO LA REPRESENTACION DEL SR. PRESIDENTE.—LA CONCURRENCIA QUEDO ADMIRABLEMENTE IMPRESIONADA.—SE REPARTIO PROFUSION DE MUESTRAS

El doctor Viriato Gutiérrez inaugurando oficialmente la segunda Feria de Muestras, en nombre del señor Presidente de la República

Desde temprano la multitud se congregó frente a los viejos terrenos de Palisades Park, donde la II Feria de Muestras ha establecido sus reales. A las siete un doble ringla de personas se había estacionado perpendicularmente a la puerta de entrada. Había gran expectación por presenciar el acto de apertura de la II Feria Oficial Internacional de Muestras de la Habana.

Y era de esperarse. En primer término porque una feria de muestras es un acontecimiento comercial de verdadera importancia. En segundo porque es un magnífico espectáculo de luz y color. Anoche los terrenos de Marina y San Lázaro donde ha levantado la Feria sus kioscos y pabellones ofrecían un aspecto deslumbrador. Una enorme cantidad de público, que puede calcularse en más de ocho mil personas, discurrió por los diversos pabellones, quedando admirablemente impresionado del orden y buen gusto que en ellos prevalece.

LA CONCURRENCIA

Como decimos se caracterizó en primer término por su número. No obstante haberse señalado ex-profeso el alto precio de un peso por cada billete personal de entradas, miles de personas desfilaron por las dos taquillas abiertas al público. Entre éste, la mujer cubana, con su belleza y donaire, daba una hermosa nota de simpatía y de gracia.

Hasta última hora se pensó que el honorable señor Presidente de la República asistiese al acto inaugural de la Feria; pero una indisposición repentina se lo impidió, muy contra su deseo. Representándole, inauguró solemne y oficialmente la Feria, en nombre del Gobierno de la República, el Secretario de la Presidencia, doctor Viriato Gutiérrez.

El doctor Gutiérrez pronunció breves y elocuentes palabras, declarando oficialmente abierta la II Feria Internacional de Muestras de la Habana. Habló de la trascendencia de estos eventos en la vida económica del país, de la necesidad de fomentarlos y estimularlos con entusiasmo y de las simpatías con que el Gobierno ve el esfuerzo realizado y coronado con el más feliz de los éxitos.

Las palabras del doctor Gutiérrez fueron acogidas con nutridos aplausos.

De manos de Mr. W. T. Meddley. Delegado de los Ferrocarriles Unidos, recibió el señor Secretario de la Presidencia la insignia oficial de Miembro de la Feria.

Entre el elemento oficial vimos a todos los señores Secretarios del Despacho, a los Subsecretarios, al Gobernador Provincial de la Habana, a los de Santa Clara y Santiago de Cuba, representaciones del señor Alcalde de la Habana y de otros altos funcionarios de la administración, representantes, senadores, miembros del Cuerpo Diplomático y Consular acreditado en la República, miembros de las diversas Cámaras de Comercio, del Clearing House, de la alta banca, comercio, industria, etc.

En fin: todo cuanto social y económicamente brilla en la República.

LOS PABELLONES

Tres amplios pabellones presenta este año la Feria. En el fondo, a todo ancho del terreno, se destaca airoso el Pabellón Internacional. En él, como el nombre lo indica, se exhiben manufacturas de todos los países del mundo. Allí resaltan las magníficas exhibiciones de la industria española, representada por la benemérita Casa de América en Santander; de Méjico, con sus productos plenos de tipicismo y de color, de Bélgica, con sus ricos trabajos metalúrgicos, de Checoeslovaquia, de China, de los Estados Unidos, del Japón.

También numerosos industriales cubanos ofrecen a la curiosidad del público sus muestras en el Pabellón Internacional.

Los visitantes quedaron maravillados de algunos de los alardes de elegancia, arte y buen gusto que han hecho los exhibidores en este pabellón.

EL PABELLON CUBANO

Al espléndido pabellón situado a la izquierda, junto a la puerta de entrada, el público ha dado en denominarle Pabellón Cubano por exhibirse en él las manufacturas genuinas de las diversas provincias de la República.

Como se sabe, casi todos los Gobiernos provinciales han tenido el patriótico gesto de contribuir al lucimiento de este pabellón propiciando la concurrencia de los productores y manufactureros de las respectivas provincias.

Allí en el Pabellón Cubano pueden admirarse algunos de los valiosos productos del país, quizá desconocidos del pueblo por esta misma circunstancia; pero dignos de gran boga por su calidad y precio. Como nota curiosa resaltaron las exhibiciones de piedras preciosas y metales de nuestro subsuelo y de maderas del país, preciosos ejemplares que gozan—¡cosa insólita!—de mayor estimación en el extranjero que en Cuba.

En el Pabellón Cuba hay una exposición de automóviles en que la casa Ulloa y Compañía ha hecho un bello exponente de su potencialidad económica.

EL PABELLON DE LA MUJER

El Pabellón de la Mujer, situado a la derecha, frente al anterior, no se inauguró oficialmente ayer. Desfilaron, sí, por su escenario bellas modelos ricamente ataviadas; pero aún faltan numerosos detalles de ornato para terminar el Pabellón de la Mujer. En breve se hará su inauguración oficial, que indudablemente ha de ser un gran acontecimiento, pues es éste uno de los más bellos e interesantes de la Feria.

Anoche Edmon de Bries, el notable mimetista, confeccionó, a presencia del público, un hermoso y "fashionable" vestido, que lució una de las modelos. Fué muy aplaudido por su habilidad y maestría.

El Pabellón de la Mujer depara, sin duda, horas deliciosas a nuestras damas distinguidas.

LOS KIOSCOS

Además de los pabellones mencionados, numerosos kioscos, diseminados por el terreno, lucían su pintoresca arquitectura. Algunos de ellos están destinados a la venta de bebidas y refrescos. Otros pertenecen a diversas firmas nacionales y extranjeras: Kolynos, sidra Cima, Juvenia, Víctor G. Mendoza y Cª.

En casi todos ellos se repartían muestras al público y en todos prospectos anunciadores.

Puede decirse, sin exagerar, que cada persona que pagó un peso por entrar en la Feria quedó perfectamente compensado en su desembolso con las muestras que obtuvo.

Estas muestras continuarán repartiéndose todas las noches que permanezca abierta la Feria.

BAILE EN EL SALON DE LA MUJER

Terminadas las exhibiciones en el Salón de la Mujer, a petición del público se bailó. El Comité Ejecutivo tiene el propósito de acondicionar el piso del pabellón a esta finalidad.

Una orquesta de "jazz" improvisó un programa muy del agrado de la selecta concurrencia, que se congregó en el Pabellón de la Mujer.

EL ORDEN

Durante toda la noche se mantuvo y la disciplina más completa.

Los miembros del Comité Ejecutivo y empleados de la Feria atendieron con solicitud al público.

Es de señalarse la admirable actuación de la policía, al mando del pundonoroso oficial señor Castañer.

UN EXITO PLENO

La primera jornada ha sido un éxito pleno, rotundo. Tanto por el elemento oficial que concurrió como por el público selecto y numeroso que desfiló por los pabellones, el triunfo ha sido completo. Los organizadores pueden hallarse satisfechos de él. Y no menos los exhibidores cuyo interés en la Feria tiene que ser aún mayor.

Mañana comenzarán durante las horas del día las contrataciones en la Feria.

Durante la noche se abrirán de nuevo las puertas al público.

El billete de admisión costará sólo cuarenta centavos.

No se cabrá mañana en Palisades Park.

Comisión para el mejoramiento de la Beneficencia

FUE NOMBRADA AYER EN EL CLUB ROTARIO DESPUES DE UNA BRILLANTE DISERTACION DEL DR. CARLOS M. DE LA CRUZ

Celebró ayer el Club Rotario una sesión destinada a beneficencia pública, asunto sobre el cual disertó brillantemente el Dr. Carlos M. de la Cruz.

Como invitados del Club concurrieron el Secretario de Sanidad, doctor Gispert; el Director de Beneficencia, Dr. del Pino; el Jefe Local de Sanidad, Dr. López del Valle, y el profesor de cultura física, doctor Alejandro Canetti, huésped de la Habana donde ofrecerá en breve algunas conferencias sobre naturismo.

Abierta la sesión el Secretario doctor Aragón, se refirió al sensible fallecimiento del padre del rotario doctor René Acevedo, que ocurrió en el interior, acordándose enviar un sentido mensaje de pésame.

Después propuso el Dr. Gárate felicitar a los rotorios Adolfo R. Arellano y Mario Mendoza por haberles sido adjudicada la subasta para construcción del nuevo malecón, acordándose así también.

Seguidamente se concedió la palabra al Dr. Carlos Manuel de la Cruz, miembro del Club, quien pronunció una magnífica conferencia sobre la caridad organizado y la beneficencia pública, reseñando la obra de los Obispos Diego Avelino de Compostela y Jerónimo Valdés y otros varios benefactores; la labor del doctor Enrique Núñez al frente de la Secretaría de Sanidad; la iniciativa de nuestro Director, Dr. José I. Rivero, cuando levantó por suscripción pública una respetable suma para el niño sin manos, y otras distintas actividades filantrópicas.

Al terminar su muy interesante disertación presentó la siguiente moción, que fué aprobado por unanimidad:

AL CLUB ROTARIO

Fundado en las razones expuestas en la conferencia que he leido en este día sobre "La Beneficencia en Cuba", tengo el honor de someter a la sanción del Club Rotario la siguiente

MOCION:

1o. Que se designen cinco rotarios constituyendo una Comisión —que se integrará con el Presidente y Secretario— para que realicen las siguientes gestiones:

A: Obtner del Departamento de Beneficencia un informe de cada Asilo, Hospital, etc. público ó privado expresando el servicio que presta y las necesidades que en el mismo se advierten.

B: Obtener igualmente Informe acerca de las Instituciones que reciben recursos económicos de la Comisión de la Maternidad, y conocer la forma en que por este Organismo se atiende a la labor que le está encomendada.

C: Investigar la situación de las Instituciones de Beneficencia Privada y especialmente de las que no rinden cuentas al Departamento de Beneficencia, incumpliendo así preceptos de la Ley Orgánica del Poder Ejecutivo.

D: Formar expedientes por separado de cada Institución benéfica para formular en el mismo y en cada caso las recomendaciones que deban sugerirse, a los que desempeñan el Protectorado de la Beneficencia, a fin de que los errores que se advirtaan en las mismas sean corregidos.

E: Estudiar y recomendar las medidas que se estimen oportunas para cooperar con el Departamento de Beneficencia a que las limosnas, donaciones, legados, cuotas y cuestaciones públicas, se apliquen debidamente al fin benéfico para que se otorguen; como para la defensa de los bienes procedentes de las herencias vacantes que deben ser destinados a estas obras piadosas; y

F: Que se estudien y propongan, por esta Comisión las medidas conducentes a constituir y organizar Patronatos que enseñen y protejan al Obrero de modo tal que se encuentren a cubierto de convertirse en carga pública.

2o. Además debe solicitarse el concurso de todos los rotarios para que esta labor se subdivida por provincias y en cada localidad se lleve a cabo la misma gestión teniendo por fundamento las bases señaladas u otras que se estime mejor.

3o. Y para evitar una torcida interpretación a estos propósitos de cooperar con la acción oficial y privada al mayor auge de la Beneficencia en Cuba, sugiero la idea de que al aceptarse esta proposición, se haga saber al Secretario de Sanidad, como a cada una de las Juntas que dirigen Institutos benéficos privados, como a la Comisión de la Maternidad, que solo nos guía levantar en el ánimo público la fé en la buena administración, para lograr un coucurso más general y espontaneo y una difícil adaptación de los que han de menester de ese generoso apoyo.

A propuesta del Dr. Eresto Aragón se acordó que el Dr. Carlos M. de la Cruz fuera uno de los miembros de la comisión propuesta por él.

DROGUERIA SARRÁ
LA MAYOR
SURTE A TODAS LAS FARMACIAS. ABIERTA TODOS LOS DIAS Y LOS MARTES TODA LA NOCHE

FARMACIAS QUE ESTARAN ABIERTAS HOY

VIERNES

Merced No. 42.
San Miguel y Oquendo.
Jesús del Monte No. 614.
Milagros y San Anastasio.
Luyanó No. 113.
Jesús del Monte No. 213.
Cerro 440-C.
17 entre F y G. (Vedado).
Santa Rita No. 23.
Zanja y Soledad.
Neptuno y Escobar.
Maloja y San Nicolás.
Aguila No. 236.
Escobar y Peñalver.
Revillagigedo y Apodaca.
Belascoaín No. 645.
Consulado No. 95.
Obispo No. 27.
Lamparilla y Villegas.
Luz y San Ignacio.
Infanta y San José.
Príncipe No. 19.
Caserío Luyanó.
Belascoaín No. 1.
Fernandina No. 77.
11 y M. (Vedado).
Santos Suárez y Serrano.
Cárdenas y Monte.
Correa No. 32.
Avenda de Wilson No. 109.
E. Palma No. 59.
Agula No. 58.
10 de Octubre No. 443.
35 y 2 (Vedado).

NOTA.—Este grupo deberá prestar el servicio público todo el día y la noche de los domingos siguientes:
Marzo 28.
Mayo 9.
Junio 20.
Agosto 1.
Septiembre 12.
Octubre 24.
Diciembre 5.

FARMACIA Y DROGUERIA LA AMERICANA
GALIANO Y ZANJA
ABIERTA TODA LA NOCHE
LOS SABADOS
Teléfonos: A-2171, 2172, 2173

EL MEJOR PURGANTE CARABAÑA

PARA CATARROS JARABE MARGARIS
A. FOURIS-PARIS.

TOME VERMOUTH IMPERO

M.E.C.D. 2016

SECCION 2ª

QUEJAS DE SUSCRIPTORES
Departamento Central, Habana, M-3404
Agencias: Cerro y Jesús del Monte, I-1994, Marianao, Columbia, Almendares, Buen Retiro, Quemados y Pogolotti, F-O-7090.

DIARIO DE LA MARINA

THE ASSOCIATED PRESS
Esta Asociación es la única que posee el derecho de reproducir las noticias cablegráficas y la información local que en este DIARIO se publiquen.

SECCION 2ª

AÑO XCIV — LA HABANA, VIERNES 26 DE MARZO DE 1926 — PAGINA QUINCE

NO SE RETRASA EL PLEBISCITO DE TACNA-ARICA

Todas las medidas abogando por la suspensión fueron rechazadas por la comisión plebiscitaria

NO HAY NEUTRALIZACION

Freyre Santander había propuesto la neutralización del territorio, medida que fué rechazada

PALABRAS DE LASSITER

"En manera alguna-dijo-se han cumplido todos los requisitos para un plebiscito honrado"

UNA CONFERENCIA

La ha pronunciado el educador mexicano José Manuel Puig y Casauranc, invitado especial

ARICA, Chile, marzo 25.—(A. P.)—La Comisión Plebiscitaria de Tacna y Arica, en la reunión que celebró hoy desechó todas, las medidas que abogaban por que se retrasara la inscripción de votantes para el plebiscito que decidirá la soberanía del territorio entre Chile y Perú.

La comisión desechó también una moción presentada por Manuel Freyre R. Santander, de la delegación peruana, pidiendo la neutralidad del territorio.

La inscripción de votantes deberá comenzar, por tanto, mañana, sábado, según se había acordado previamente. Sin embargo, se duda que así sea en atención a las palabras pronunciadas hoy por el general norteamericano Lassiter: "En manera alguna se han cumplido todos los requisitos preliminares para un plebiscito honrado".

La moción peruana solicitando que se suspendiera indefinidamente la inscripción de votantes no fué aprobada, en la inteligencia de que se adoptarán las medidas necesarias para garantizar los derechos de los electores.

Finalmente se denegó la neutralización del territorio, sustituyendo la zona por otras neutrales, basándose la comisión en que el árbitro, (presidente Coolidge) había decidido ya esa cuestión en su nota del 9 de mayo de 1925.

HALLASE EN PLENA CONVALECENCIA EL PRESIDENTE LEGUIA

LIMA, Perú, marzo 25.—(A. P.)—Convalece rápidamente de su enfermedad el presidente Leguía, habiendo conferenciado hoy extensamente con el canciller acerca de la cuestión de Tacna y Arica.

DECLARACIONES DE LASSITER AL VOTAR EN CONTRA DE LA MOCION FREYRE

ARICA, marzo 25 (A. P.)—Al votar en contra de la moción Freyre, y negarse por tanto a retrasar indefinidamente el plebiscito, el general Lassiter dijo lo siguiente:

"Estoy dispuesto a proseguir los preparativos del plebiscito en la esperanza de poder aportar las salvaguardias necesarias y con la intención de utilizar cuantos informes lleguen a mis manos al formar juicio en cuanto a las determinaciones que hayan de tomarse. No veo que se gane nada con el aplazamiento indefinido, y por consiguiente voto en sentido negativo."

SALE PARA TACNA-ARICA EL PRESIDENTE DE LA COMISION DE FRONTERAS

NUEVA YORK, marzo 25 (A. P.)—A bordo del "Essequibo" ha salido hoy el coronel J. J Morrow, presidente de la Comisión de Fronteras de Tacna-Arica con el objeto de reanudar su labor en dichas provincias suramericanas. Acompáñale el comandante Arutro Moreno, miembro de la Comisión.

El coronel Morrow manifestó antes de partir que la Comisión de Fronteras reanudará sus deliberaciones el 13 de abril próximo.

PERU ACEPTA LOS OFICIOS DE LOS ESTADOS UNIDOS PARA OTRA SOLUCION QUE NO SEA LA PLEBISCITARIA

WASHINGTON, marzo 25 (U. P.)—Hemos logrado averiguar de un modo exclusivo y en fuentes dignas de todo crédito que Perú ha aceptado los buenos oficios de los Estados Unidos para una solución al conflicto de Tacna que no lleve implícita la realización del plebiscito.

Esta aceptación por parte del Perú, daría término a la difícil situación reinante en Tacna desde que llegó allí el general Pershing en el mes de agosto pasado, y que se ha prolongado sin cesación alguna hasta ahora que preside la Comisión el general Lassiter.

En efecto, desde hace algunas semanas es un secreto a voces que todos los esfuerzos, tanto de los funcionarios del Departamento de Estado como de los representantes norte-americanos en Lima y Santiago, han tendido a preparar el camino en busca de una nueva solución, pero se alimentaba escasa esperanza de que las partes en disputa aceptasen el procedimiento, por más que se había recibido en ocasión anterior una oferta de proposiciones de Chile en ese sentido, hecha por medio de nuestro embajador en aquel lugar.

Como ahora se afirma que Perú ha aceptado los buenos oficios de los Estados Unidos, puede considerarse como seguro que existe una base segura para proseguir las negociaciones diplomáticas en ese sentido.

Un síntoma de que estas negociaciones van a llevarse adelante es el hecho de que los consejeros norte-americanos del Perú, que hasta ahora estaban integrados por el trío de abogados de Hoke Smith, Wade Ellis y Eugene Hambaugh, ha sido aumentado por la persona del jurista de fama internacional Frank Lyon Polnormer, que actuó de Secretario de Estado cuando la ausencia en Europa el año 1918 de Robert Lansing. Este último es el consejero de Chile en la disputa de Tacna desde el comienzo de las negociaciones arbitrales.

CAUSA SENSACION DE ALIVIO EN CHILE LA DENEGACION DE MOCION FREYRE

SANTIAGO DE CHIDE, marzo 25.—(A. P.)—La noticia de que la Comisión Plebiscitaria de Arica se ha manifestado en contra del aplazamiento del plebiscito, ha causado en esta capital marcada sensación de alivio y satisfacción.

Asegúrase en los círculos oficiales que Agustín Edwards saldrá de Valparaíso para Arica el primero de abril próximo para reanudar sus trabajs como miembro de la comisión.

UN AS AVIADOR FRANCES TRATARA DE VOLAR DE PARIS A N. YORK

PARIS, marzo 25. (A. P.)—El capitán René Fonck, primer aviador de Francia durante la guerra mundial, dice que tiene el propósito de volar ininterrumpidamente desde París a Nueva York, pero que probablemente no emprenderá la aventura hasta el año próximo.

El hotelero neoyorquino Raymonf Orteig ha ofrecido un premoi de $25,000 al que primero haga el vuelo París-Nueva York en una sola etapa.

CUATRO MEXICANOS SON ENCARCELADOS

Pesa sobre ellos la acusación de haber tomado parte en el asesinato de un yankee

CIUDAD DE MEJICO, marzo 25 (A. P.)—Han sido detenidos y encarcelados en Ixtlan cuatro mejicanos bajo la acusación de haber participado en el asesinato de Rex Mc Ilpone ciudadano norteamericano, ocurrido cerca de Ixtlan. La noticia ha sido transmitida hoy a la Embajada de los Estados Unidos por el cónsul norteamericano de Mazatlan.

El pasado lunes fué detenido también cerca de Ixtlan otro mejicano llamado Remigio Ruelas, acusado de haber asesinado al norteamericano Joe Hall, empleado de los Ferrocarriles Nacionales Mejicanos.

La Embajada recibió hoy una nota de la Secretaría de Relaciones Exteriores diciendo que el Presidente Calles ha ordenado personalmente que se haga todo lo posible por detener a los que atacaron a los norteamericanos.

CONFERENCIA DE UN EDUCADOR MEXICANO EN NUEVA YORK

NUEVA YORK, 25 marzo (Zárraga).—El doctor José Manuel Puig y Casauranc, ministro de Instrucción Pública de Méjico, dió ayer noche una interesante conferencia pedagógica en el Philosophy Hall de la Universidad de Columbia, por invitación especial del Instituto Internacional del Colegio de Maestros, organismos pertenecientes ambos a dicha docta institución. El doctor Puig recibió muchas felicitaciones del culto auditorio que le escuchó.

DOS AVIADORES ITALIANOS TRATARAN DE VOLAR DESDE ROMA A BUENOS AIRES Y REGRESO

NUEVA YORK, marzo 25. (A. P.) Las oficinas de la Cosulich Line, empresa naviera de Trieste, en esta ciudad, anuncian que el próximo mes de abril el Marqués de Centurione y otro aviador italiano tratarán de hacer un vuelo de 30.000 millas yendo de Roma a Buenos Aires y regresando a Italia por la ruta de Nueva York.

Desde la Ciudad Eterna los aviadores volarán por la ruta de Cabo Verde hasta Pernambuco, Río Janeiro y Buenos Aires.

Al regreso, cruzarán los Andes hasta Valparaiso, y luego subiendo hacia el norte por las costas de Chile hasta Panamá, atravesarán el istmo y, por la Habana, y La Florida llegarán a Nueva York.

La travesía trasatlántica de regreso la harán por la ruta de Terranova, Islas Azores, Portugal y España.

ANUNCIOS CLASIFICADOS DEL "DIARIO DE LA MARINA"

LISTA DE LAS AGENCIAS DE LOS ANUNCIOS CLASIFICADOS

Nº 1.—Vidriera de Tabacos. Obispo y Cuba.
Nº 2.—Vidriera de Tabacos. Oficios núm. 32.
Nº 3.—Puesto de Revistas y Diarios. Estación Terminal.
Nº 4.—Vidriera de Tabacos Café Marte y Belona.
Nº 5.—Vidriera de Tabacos. Café El Imperial, Galiano y Zanja.
Nº 6.—Almacenes "EL ENCANTO", Galiano y S. Rafael.
Nº 7.—Almacén EL AGUILA, (Víveres Neptuno y Aguila.
Nº 8.—Panadería LA FLOR DE GALIANO. Galiano número 11.
Nº 9.—Farmacia SANTA AMALIA. Consulado y Animas.
Nº 10.—Vidriera "EL GALLO", Mercado de Colón 25.
Nº 11.—LA SORPRESA, Vidriera de Tabacos. Calzada del Monte y Arroyo.
Nº 12.—LA VILLA DE NOVELGAS, Víveres Finos. Belascoaín 118.
Nº 14.—Vidriera de Tabacos. Belascoaín y Reina.
Nº 15.—EL GATO BLANCO, Billetes. Belascoaín y Neptuno.
Nº 16.—Vidriera de Tabacos, Café Manhanttan. San Lázaro y Belascoaín.
Nº 17.—Guillermo Valdés. Aramburo 36.
Nº 18.—Farmacia Dra. E. Alvarez. Concordia esquina a Infanta.
Nº 19.—Vidriera Café Moderno, Infanta y San Rafael.
Nº 20.—LAS AVENIDAS, Vidriera de Tabacos. Carlos III e Infanta.
Nº 21.—LA ESQUINA DE TEJAS, Vidriera. Monte 509 e Infanta.
Nº 22.—Manuel Montenegro, Víveres. San Francisco y Buena Ventura, Víbora.

IMPORTANCIA DEL NUEVO TRATADO DE FRANCIA Y TURQUIA

Comprende un convenio y cinco protocolos respecto a los que no hay secreto de ninguna clase

HAY VECINDAD Y AMISTAD

No contiene modificaciones a las fronteras sino que adaptan éstas a las necesidades prácticas

ESTABLECEN EL ARBITRAJE

Cree Jouvenel que no existe problema del Mosul, pues ni en Londres ni en Angora lo vió

BEIRUTH, marzo 25.—(U. P.)—El alto comisario francés en Siria, Jouvenel, ha entregado a los periódicos las siguientes declaraciones sobre el nuevo tratado turco-sirio, expresando al mismo tiempo su opinión sobre dicho convenio.

Al referirse a la naturaleza del tratado, Jouvenel sostiene que el documento comprende un convenio y cinco protocolos, respecto a los cuales no existe secreto de ninguna clase, habiendo sido sometidos a los respectivos Gobiernos para su ratificación. Serán firmados en esta ciudad por el ministro de Relaciones Exteriores de la República de Turquía y el alto comisario de Francia en Siria.

"El primer artículo—continúa Jouvenel—establece las relaciones de vecindad y amistad que existen entre la república turca y aquellas porciones desprendidas del antiguo Imperio de la Media Luna que se encuentran ahora bajo el mandato colonial de Francia. El tratado no contiene ninguna modificación importante de frontera, sino sólo la adaptación de las mismas a las necesidades prácticas, y si bien es cierto que han cambiado de posesión algunos territorios, esto era cosa acordada en el convenio de Angora de 20 de octubre de 1921, del que estos nuevos protocolos no son sino la derivación última.

"También el primer artículo dispone que las disputas que puedan surgir entre las partes y que no envuelven cuestión de soberanía, han de ser resueltas por arbitraje y sometidas a una comisión mixta para que las examine y falle, conviniéndose, para el caso de no lograrse acuerdo, que se solicitará el auxilio de los neutrales para decidir la cuestión. Las partes contratantes se han reservado el derecho de concurrir en apelación al Tribunal de La Haya".

El alto comisario al llegar a este punto, realiza una digresión para expresar su admiración por el actual sistema de administración que rige en los círculos gubernamentales de Turquía, diciendo que desde el primer momento, los funcionarios turcos se dieron cuenta de la amistad que ligaba a Francia y a Inglaterra, por cuya razón pusieron especial atención en la concertación del tratado, al que se llegó buscando soluciones que se encontraron de común acuerdo.

"Los artículos posteriores—continúa Jouvenel—se refieren a cuestiones específicas, como la delimitación de las fronteras existentes, que ya se han determinado en el papel y sólo falta llevar a la práctica en el terreno".

Al preguntársele sobre el efecto que este tratado podía tener sobre la cuestión del Mosul, Jouvenel respondió: "No hemos tenido ocasión de hablar del Mosul. No tengo la pretensión de tratar cuestiones que interesan directamente a Gran Bretaña y, por mi parte, no creo en el llamado problema del Mosul, porque ni en Londres ni en Angora he observado ninguna gravedad con respecto a este asunto. Por el contrario, obtuve la impresión en Angora de que Turquía sólo estaba interesada en su rehabilitación interna y de que sus actuales estadistas están realizando extraordinarios e inteligentes esfuerzos para lograrlo pacíficamente".

Con referencia al ferrocarril que se proyecta de Bagdad a Beiruth, en conexión con una línea por la costa que ponga en comunicación a Haifa con Tripoli, nos dijo que era cuestión a resolver en lo futuro, bastando por ahora con el servicio de automóviles entre los dos primeros puntos, en tanto que con respecto al proyecto del ferrocarril de la costa estaba ansioso de comenzar las obras del mismo.

ATAQUE DE DOS DRUSOS A LOS FRANCESES EN KATTANA

BEIRUT, Siria, marzo 25. (A. P.) Los drusos rebeldes han entrado de nuevo en actividad en la región de Damasco, y emprendieron un enérgico ataque contra la caballería francesa en Kattana, rodeando e incendiando el poblado. La caballería contraatacó y logró rechazar a los drusos, teniendo los rebeldes más de cien muertos. Asegúrase que las bajas francesas fueron pocas.

EL ARZOBISPO DE COLONIA EXCOMULGA A TODOS LOS ESTUDIANTES DUELISTAS

COLONIA, marzo 25 (UP) El Arzobispo de esta ciudad ha escrito una pastoral sosteniendo que como el duelo ha constituido siempre una violación gravísima del quinto mandamiento de la Ley de Dios, y la Iglesia Católica niega sepultar cristiana a los que mueren en desafío, debe participar a su grey que está dispuesto a excomulgar a los estudiantes católicos que tomen parte en cualquier sentido en estas manifestaciones anti-cristianas.

Cuando decayó la vida económica de Alemania se olvidó asimismo la costumbre del duelo pero ahora con el resurgimiento de aquella renace esta con toda su perniciosa secuela que el arzobispo de Colonia quiere evitar.

EL PRESIDENTE DE LOS REMOLACHEROS INGLESES ANUNCIA LA INTENSIFICACION DE ESE CULTIVO

LONDRES, marzo 25.—(UP)—G. H. Roberts, presidente de la Asociación de Industriales de Azúcar de Remolacha, al inaugurar la sesión anual de dicha organización, predijo que la zafra de este año abarcaría 128,500 acres, mientras que el año pasado no comprendió más de 54,750.

En 1924 no existían más que 22,637 acres de terreno, donde se cultivaba la remolacha de azúcar, de modo que el anuncio hecho por Roberts acerca de la cantidad de terreno que ha de cultivarse este año significa que se ha intensificado en un 500 por ciento en el transcurso de sólo dos años.

También anunció Roberts que este año se erigirán seis fábricas más de azúcar de remolacha en todo el país, lo que elevaría el número de éstas a 16 no existiendo el año 1924 más que tres.

Roberts terminó su discurso haciendo hincapié en la necesidad de este país de dedicarse con intensidad a la producción de materia de que encuentre a merced de los países extraños en los productos de primera carece el Imperio, para que no se necesidad.

DE MODO INESPERADO Y ADMIRABLE NACE UN NUEVO IMPERIO EN ARABIA

Donde antes existían tribus en constante lucha se ha logrado la unidad política en casi todo el territorio, que parece designado a influis sobre el mundo musulman

DOSCIENTOS MILLONES DE MUSULMANES, EN EL MUNDO

El poder político del nuevo imperio árabe se ha visto exaltado por las naciones europeas, que desde los cambios que parece designado a influir sobre el mundo musulman

NUEVA YORK, marbo 25. (Prensa Aliada).—Casi inadvertidamente para la generalidad del público, ha nacido y se ha desarrollado en la Arabia, un imperio, el cual no solo ha logrado la unidad política de casi toda la península, donde antes existían tribus en constante lucha, sino que también parece destinado a ejercer influencia sobre los doscientos millones de musulmanes que hay en todo el mundo. Parece nacida de la modernizacin de Turquía. En efecto, la inspiracin religiosa de este nuevo imperio se deriva de aquellas costumbres e instituciones koránicas descartadas por la nueva república turca, y su poder político se ha visto exaltado por las naciones europeas que, desde la abolición del sultanato y califato de Turquía, se vieron faltas de un instrumento eficaz con que poder influenciar a los súbditos muslimes.

El organizador de este nuevo imperio es Abdul-Aziz-Ibn-Abdur-Rahman-Ibn-Feisal-es-Saud, más conocido por el título genérico de Ibn-Saud, Sultán de Nejd. Hace solo muy pocos años, Ibn-Saud era un desterrado que carecía de fortuna y cuya cabeza tenía puesta precio. Solo hace bien corto tiempo, al frente de los wahabis de Nejd, cruzó el desierto de oasis a oasis y tomó las ciudades santas de la Meca y Medina al viejo rey Hussein, cuya abdicación y la de su hijo Ali causó sucesivamente. El 11 de enero se proclamó rey de su país, el Hedjaz en la Meca. Al día siguiente, anunció que las rutas a la ciudad sagrada estarían abiertas para todos los peregrinos durante el mes de las peregrinaciones, esto es, desde el 16 de junio al 16 de julio. Finalmente—y esto es de superlativa importancia—invitó la sumisión de los jefes de todas las secciones muslimes, que se espera le reconocrán como califa.

Habiéndose proclamado Emperador y Califa, ha tenido que aceptar el título de Rey, e inmediatamente comenzó a minar la autoridad de los mandatos británicos y francés con el fin de poder anexarlos a su proyectado imperio.

La conmoción del mundo musulman—desde Marruecos a la India—cuando la nueva república turca abolió el califato el 2 de marzo de 1924, fué provocada más o menos artificialmente. Mientras el antiguo gobierno estaba agonizando en Estambul y el nuevo, con sus modernas ideas surgía firmemente en Angora, las potencias cristianas laboraron para preservar la antigua autoridad del califato sobre el Cuerno de Oro. Llegó el momento en que nada pudo impedir que la voluntad del gobierno de Angora llegara a imponerse y a ser un hecho consumado, y entonces se advirtió gran preocupación en las cancillerías de las naciones cristianas por el sucesor del Califa turco. Inglaterra, Francia, Italia y España y hasta China y la India, apoyaron candidatos especiales.

Cuando comenzó la guerra mundial, los aliados temieron una guerra santa por parte de los muslimes, y Gran Bretaña envió una misión a la Meca, y otra, compuesta de un solo hombre, el capitán Shakespeare a Riyadh, la capital wahabi de Ibn-Saud. Apenas llegó el capitán Shakespeare a Riyadh se encontró con que Ibn-Saud comenzaba la regeneración de su pueblo y estaba madurando los planes para recuperar el imperio sobre el cual reinó su abuelo Abdulah-es-Saud, que en 1818 había sido privado de la mayor parte de él, incluso la Meca y Medina, por Ibrahim-Bajá, de Egipto.

Hace veinticinco años Mohammed Ibn-Bashid, dictador de la Arabia Central, había puesto precio a las cabezas de Ibn-Saud y de su anciano padre, que vivían disfrazados bajo la dudosa protección de Mubaral, Sheik de Kowelt. En 1900, Ibn-Saud con un puñado de mamelucos montados en camellos de alquiler, cayó inesperadamente sobre Riyadh y la tomó, siendo recibido como libertador, y ocho años más tarde se sintió bastante fuerte para ofrecer una batalla a Rashid, cuyo ejército fué derrotado, perdiendo la vida su emir. En el año que comenzó la guerra mundial se apoderó de El Hasa, en el Golfo Pérsico, llevando sus fronteras hasta las del territorio de su viejo amigo Mubarak.

Después, volvió sus fuerzas contra su antiguo enemigo el-Shammar, y en agosto de 1921 dió muerte a otro emir, hizo prisionero a su hijo y se anexionó todo el Emirato de Hail. Conquistó el país de Jauf a Muri-esh-Shalam en julio de 1922 y en agosto invadió la región del Emir Harhimite, abdulah de Transjordania.

El Hedjaz fué invadido por Ibn-Saud en septiembre de 1924. Su ocupación fué rápida. Muchas de las levas hashimite se unieron a él sin previa invitación durante su marcha sobre la Mesa de Hussein, que se rindió el 13 de octubre, siete días después que el Rey Hussein abdicara dejando como sucesor a su hijo Ali, quien huyó a Jeddah, donde fué sitiado hasta el 20 de diciembre de 1925 en que abdic también.

Hoy, el Sultanato de Nedá, gobernado por Ibn-Saud, comprende 170 mil millas cuadradas con una población que pasa de dos millones de almas. Antes de la expansión, solo era de 74.000 millas cuadradas con 750.000 habitantes. Las semillas de este crecimiento estuvieron en las manos de agentes secretos británicos, que lo planearon y que actualmente contemplan con fruición sus resultados. Con todo esto que queda descrito, extrañará un detalle: Ibn-Saud no tiene la "pose" militar, ni explota a este fin su gigantesca imponente estatura. Es de carácter benigno y trato afable, y demuestra excepcional actividad para la edad que cuenta, más de sesenta años.

EL INCENDIO DE GUATEMALA SE REDUJO A UNA CASA

SAN SALVADOR, El Salvador, marzo 25. (A. P.) Súpose hoy que el incendio ocurrido ayer en la Ciudad de Guatemala, que a juzgar por las primeras versiones había destruido parte del distrito comercial, se redujo a un incendio, calculándose las pérdidas en $50.000.

LE HABIAN ENCOMENDADO LA MISION DE ASESINAR AL MINISTRO DE LA GOBERNACION DE ALEMANIA

PRAGA, Checoeslovaquia, marzo 25. (A. P.) Hoy ha sido detenido en Aderfort un joven alemán que confesó a las autoridades que unos conspiradores le habían designado para asesinar al Ministro de la Gobernación de Berlín, William Kuelz. Dice el joven que para no cometer el crimen huyó a Checoeslovaquia, y temiendo las represalias de la sociedad nacionalista que lo designó para matar al Ministro, pide protección a la policía checa.

Las autoridades están investigando el caso.

BRATIANO ESPERA DISOLVER EL PARLAMENTO RUMANO EL SABADO

BUCAREST, Rumania, marzo 25. (A. P.)—El Presidente del Consejo Bartiano espera que sea aprobada inmediatamente la ley de reforma electoral y se tramiten otras medidas de menor importancia que tiene ante sí el Parlamento, con el objeto de poder disolver pasado mañana los organismos colegisladores.

Anúnciase que el Rey Fernando no empezará a llamar a consulta a los jefes de la oposición hasta el próximo lunes, en cuya ocasión les pedirá su parecer sobre la formación de un nuevo ministerio. Es cosa aceptada que, en todo caso, el próximo gobierno no constituirá la fuerte coalición democrática contraria a Bratiano que en un principio se auguraba, siendo al parecer inevitable el regreso de Bratiano al poder dentro de poco tiempo.

VIAJES A PARIS

55 DIAS DE EXCURSION por $860.00

85 DIAS DE EXCURSION por $1.150

115 DIAS DE EXCURSION por $1.450

En estos precios está comprendido el pasaje de ida y vuelta en primera clase, hoteles y manutención completa de primer orden, billetes de teatros, excursiones y otras diversiones.

EN ESTAS EXCURSIONES CADA INDIVIDUO VIAJA COMPLETAMENTE INDEPENDIENTE.

SALIDA EN TODOS LOS VAPORES FRANCESES.

PIDA FOLLETO EXPLICATIVO

PARISIANA
AMARGURA 11
Compañía Trasatlántica Francesa
O'Reilly 9

EN FRANCIA HACEN CAMPAÑA CONTRA BENITO MUSSOLINI

Los anti-fascistas residentes en Francia dicen que se acerca el fin del régimen de Mussolini

VICTOR MANUEL, ABDICARA

La sentencia recaída en la causa por el asesinato de Matteotti origina la campaña

CONTRA SU POLITICA

Dice un periódico que Mussolini y sus ministros han vendido la nación a los bancos extranjeros

PARIS, marzo 25. (U. P.).—La colonia antifascista italiana que aquí reside, por medio de su órgano en la prensa, "Il Corriere Italiano", viene sosteniendo una campaña asegurando que no sólo está próximo el fin del régimen de Mussolini, sino que también se acerca la abdicación del Rey Víctor Manuel.

La causa inmediata de la intensificación de esta campaña ha sido la sentencia recaída en el juicio por asesinato cometido en la persona del diputado socialista Matteotti, sentencia que no está de acuerdo por su lenidad con el delito cometido, y que sostiene el periódico aludido estaba convenida desde mucho tiempo atrás, por ser los asesinos de Matteotti secuaces de los procedimientos del dictador italiano.

Al mismo tiempo se ataca la política internacional de éste y su modo de tratar los asuntos financieros y económicos de Italia, sobre todo en su aspecto internacional.

"Mussolini y sus ministros han vendido Italia a los bancos extranjeros, que son los que tienen el crédito italiano", sostiene aquél periódico, añadiendo que la razón de que el Senado de los Estados Unidos, no haya aprobado todavía el convenio para el pago de la deuda se debe al sentimiento de antipatía que la política y la figura personal de Mussolini inspira a los senadores norteamericanos, los cuales desearían imponer a Italia "más duras condiciones para el pago de la deuda, en la esperanza de que el efecto que esto ocasione sobre el pueblo sea el de una reacción contra Mussolini".

"Hace algún tiempo que Italia obtuvo, por medio de empréstitos, cien millones de pesos. Los veinte millones que quedan después de haber empleado los restantes ochenta en el pago de deudas, están dilapidándose por los fascistas para la continuación de su régimen y en locos propósitos financieros para lograr la estabilización de la lira. Volpi no tendrá otro remedio que renunciar, porque no puede resolver con éxito la crisis monetaria del país, el cual aunque parezca próspero en los informes gubernamentales, está al borde de una bancarrota, ocurriendo en la actualidad más quiebras durante un mes que antes en un año".

Tanto el peridico aludido como los jefes de la agrupación anti-fascista de París, califican de farsa el juicio celebrado contra los asesinos de Matteotti, opinando que las disputas a que ha dado lugar este caso entre las mismas filas del fascismo, marcan el principio del fin del citado régimen.

Por otra parte, el Comandante Santo Garibaldi, al hablar de la política extranjera de Mussolini, dice que el dictador ha influenciado en la masa del pueblo italiano de modo antipolítico, lo cual conducirá a que "sólo por la necesidad de demostrar ante sus partidarios el poder de Italia, Mussolini no se arredrará un día de efectuar algún acto hostil que provoque el rompimiento de hostilidades con algún país extranjero. Y si es verdad que entonces veremos el fin del régimen fascista, quiera Dios que no presenciemos asimismo el fin de Italia."

También se atribuye a Garibaldi las siguientes declaraciones respecto a otras manifestaciones político-económicas del dictador de Italia: "Recientemente ha establecido Mussolini un banco para auxiliar a los emigrantes italianos en el extranjero. Este ejemplo nos bastará para demostrar su idea dictatorial, porque el banco sólo sirve los intereses de aquellos que difunden la propaganda fascista en los países que los reciben hospitalariamente. Desde que se inauguró el régimen fascista, los jóvenes italianos, influenciados por esas ideas, creen ser estadistas maduros, se erigen en amos de sus comunidades para producir dentro de poco tiempo la ruína de la nación italiana. Los italianos que vivimos en el extranjero tenemos la necesidad de agruparnos para combatir tal estado de cosas".

Según "Il Corriere Italiano", dentro del mismo fascismo se quiere derrocar a Mussolini, atribuyendo a Luigi Federsoni el propósito de terminar con su dictadura, tratando por el momento de persuadirlo de que debe tomar vacaciones, y durante este interregno Federsoni se convertiría en el dueño de Italia reemplazando al fascismo con el nacionalismo, para lo cual cuenta con el auxilio del Ejército y la Armada. Si este movimiento se efectúa, declara aquel periódico se harían sentir inmediatamente otras convulsiones internas, produciéndose el estado caótico en Italia, que tendría que terminar con la abdicación del Rey Víctor Manuel.

INDULTO A UN COREANO QUE ATENTO CONTRA LA VIDA DE LA FAMILIA IMPERIAL

TOKIO, marzo 25. (U. P.) El príncipe Hirochito, regente del Japón, ejercerá su prerrogativa de indulto salvando de sufrir la última pena al estudiante coreano Boku-Retsu y su esposa, que habían sido condenados a la pena de muerte por tentativa de asesinato de la familia imperial.

La noticia ha circulado por esta ciudad en la mañana de hoy, víspera del día fijado para el cumplimiento de la sentencia, que dictó el tribunal el 17 del actual.

Ambos esposos iban a arrojar una bomba al paso del cortejo imperial, pudiendo evitarse el sangriento drama por la acción enérgica de la policía.

UN CIUDADANO CUBANO HA SIDO EXPULSADO DE LOS E. UNIDOS

NUEVA YORK, marzo 25. (A. P.)—Después de cumplir un año de condena en la penitenciaría del Estado de Nebraska por un delito de robo, hoy ha sido deportado a bordo del "Essequibo" el ciudadano cubano José Nula, de treinta años de edad.

La expulsión de Nula obedece a la campaña del Departamento de Inmigración, que se propone expulsar del país a todos los extranjeros que hayan cumplido un año o más de sentencia en las prisiones federales.

UN ACUERDO SOBRE ARANCELES CHINOS

Los representantes de las potencias se han puesto ya de acuerdo en este asunto

RECARGO HASTA 1929

El ministro de la China en el Japón ha sido nombrado ministro de Estado por Yao

PEKIN, marzo 25.—(A. P.)—El Ministro de la China en el Japón, Hu Wei Teh, ha sido nombrado Ministro de Estado en el gabinete de Chi Teh Yao, formado el 5 de marzo.

Por otra parte, la comisión internacional encargada de estudiar la cuestión de los privilegios de extraterritorialidad de las potencias en China han concluído el examen de los nuevos códigos civiles promulgados por dicho país. Los miembros de la comisión se proponen salir de Tientsin para Shanghai antes del seis de abril.

LOS REPRESENTANTES DE LAS POTENCIAS ESTAN DE ACUERDO EN CUANTO A LOS NUEVOS ARANCELES CHINOS

PEKIN, marzo 25.—(A. P.)—Los representantes de las potencias que toman parte en la Conferencia Internacional de Aranceles Chinos, se hallan virtualmente de acuerdo en cuanto al nuevo sistema arancelario de China; pero todavía no han podido hacer convenir con los representantes chinos respecto a la disposición que habrá de darse al aumento que ello producirá en las recaudaciones.

El plan confeccionado por el comité propone la imposición de sobrecargas de un cinco a un treinta por ciento hasta 1929, años en que se concederá la autonomía arancelaria absoluta a China. Las potencias están firmemente decididas a hacer que el superavit que se produzca en las recaudaciones aduaneras se dedique a la abolición del Likin, o impuesto sobre el comercio interior, cosa que China se ha comprometido a hacer; a la atención de los bonos emitidos para cubrir las deudas exteriores e interiores que tiene contraídas el país y a fines administrativos.

El estudio de este asunto se ha retrasado considerablemente por haber quedado China en descubierto en los vencimientos de sus empréstitos ferroviarios. Las condiciones bajo las cuales se negociaron estos empréstitos estipulan que si China queda en descubierto por no cubrir la suma de los vencimientos, el producto de sus recaudaciones ferroviarias tendrá que efectuar las entregas a cuenta del capital e intereses extrayéndolas del sobrante de las recaudaciones aduanares

Los acreedores extranjeros de China insisten en que no grave más sus aranceles exigiendo derechos de prioridad sobre reclamaciones que están pendientes desde hace años.

GOLPE DE ESTADO DE UN GENERAL CHINO EN CANTON

PEKIN, marzo 25 (AP) Telegramas oficiales aquí recibidos dicen que el general Chang-Kai-Shek, secundado por el doctor Wu y otras prominentes personalidades chinas, ha dado un golpe de estado en Cantón haciendo prisioneros a varios comunistas chinos y rusos. Sábese que perecieron varios rusos.

LA CABALLERIA NORTEAMERICANA PROTEGE A LOS MISIONEROS DE TUNGCHOW

LONDRES, marzo 25 (AP) el corresponsal del "Daily Mail" en Pekin dice que han sido enviadas desde Pekín tropas montadas norteamericanas para proteger a los misioneros de Tungchow, punto situado veinte kilómetros al este de la capital.

ALAMAC HOTEL
Broadway and 71 Street
New York
Las delicias de todos los cubanos que visiten New York
Elegantes apartamentos con dos y tres habitaciones de dormir y sala, uno y dos baños o ducha y puerta Servidor.
Atención especial a la clientela Hispana y Sur Americana, bajo la excelente supervisión del señor
ANTONIO AGUERO
Tres restaurants excepcionales. bailes y orquesta.
LATZ OWNERSHIP MANAGEMENT

36.000 MILLONES DE PRESUPUESTO TENDRA FRANCIA

Ha sido aprobado por la Cámara el de ingresos, que asciende a a 36.451 millones de francos

BUSCANDO MAYORIA

Los amigos del Gobierno están trabajando para lograr que los proyectos financieros pasen

CREEN QUE CAERA BRIAND

La decisión de los radicales de oponerse al plan financiero origina los rumores de crisis

PARIS, marzo 25.—(A. P.)—Todo lo relacionado con las medidas financieras de Peret hállase confinado en su mayor parte a los pasillos de la Cámara de los Diputados, donde los amigos del Gobierno trabajan pára reunir el número de Diputados suficiente para aprobar los proyectos de ley del Gobierno. La baja del franco es el argumento que más ha influído en la Cámara durante estos dos días.

Se considera posible que el Gobierno pueda obtener una mayoría si se vence la resuelta oposición de modedos y conservadores a Louis Malvy, Ministro del Interior. Malvy, que se trasladó hace días al sur de Francia para reponerse del desmayo que sufrió recientemente en la Cámara de los Diputados, parece que dejó su renuncia en manos del primer ministro Briand para que éste haga uso de la misma en el momento que considere oportuno. Varios diputados manifestaban hoy que Briand debía sacrificar al Ministro del Interior con el fin de obtener una mayoría para la aprobación de las medidas financieras.

La Cámara aprobó hoy los presupuestos de ingresos, que suben a 36.451 millones de francos (1.276 millones de pesos) y la medida ha pasado al Senado para su discusión. Con estos ingresos no quedan saldados los presupuestos, pero el déficit se reduce a 4.373 millones de francos.

SE ESTIMA INMINENTE LA CAIDA DE BRIAND

PARIS, marzo 25.—(U. P.)—La decisión final de los miembros radicales de la Cámara de Diputados de este país de oponerse a los proyectos financieros del nuevo Gabinete es considerado en los círculos políticos de Francia como significativa de la próxima caída del noveno y posiblemente último Ministerio de Briand.

Ha contribuído también a la propagación de los rumores en este sentido la salida de esta capital del actual Ministro del Interior, Luois Malvy, y ya los políticos hacen planes para la reorganización del Gobierno.

Por otra parte, la firme decisión de Briand de que resulte aprobado su programa financiero es otro indicio de que no tendrá más remedio que presentar su renuncia.

El punto que ha originado esta actitud de los miembros radicales de la Cámara lo constituyen los nuevos impuestos que sobre las transacciones comerciales forman parte del programa de Peret, el Ministro de Hacienda. Los socialistas han solicitado de los miembros del Comité financiero que busquen otras soluciones para el problema económico del país aparte de las contenidas en el programa de Peret, que según se asegura, será combatido por la mayor parte de las fracciones parlamentarias en sus puntos principales.

Como la situación internacional se encuentra por el momento en un período de calma, la labor de Briand como estadista está concentrada en lograr la estabilización de las finanzas francesas, y como éste defenderá las medidas sugeridas por Peret, por creerlas apropiadas a tal propósito, se vislumbra en un próximo futuro la inmediata renuncia de Briand.

Nuevamente los políticos comienzan a fijarse en Caillaux como una de las pocas esperanzas de Francia para obtener la salvación de su crédito y lograr su rehabilitación económica. Su nombre es mencionado frecuentemente como posible sucesor de Briand y se dice que ya tiene otro vasto plan para poner a flote el erario francés.

UN VOLCAN QUE HA ESTADO INACTIVO CINCUENTA AÑOS COMIENZA A DAR SEÑALES DE AGITACION

ROMA, mazo 25.—(UP)—Noticias procedentes de Rodas anuncian que el comandante de un vapor italiano que viaja por aquellas aguas ha observ

DIARIO DE LA MARINA

FUNDADO EN 1832

DIRIGIDO HASTA 1919 POR DON NICOLAS RIVERO Y MUÑIZ.
DIRECTOR: JOSE IGNACIO RIVERO Y ALONSO.

Editado por la Compañía DIARIO DE LA MARINA (S. A.) cuyo programa consiste "en la defensa de los intereses generales y permanentes de la Nación cubana, de los especiales de la colonia española establecida en la misma y de la unión y armonía entre los diversos elementos que conviven en el país."—Art. 1o. de los Estatutos.

Presidente: Conde del Rivero. Secretario: Manuel Abril y Ochoa. Tesorero: Joaquín Pina

ADMINISTRADOR: JOSE SOBRINO Y GONZALEZ

OFICINAS: Habana..... DIARIO DE LA MARINA. Nueva York.... Broadway at 71st. St.. Madrid..... Nicolás Ma. Rivero núm. 7. París..... 61 Boulevard Haussmann.

PRECIOS DE SUSCRIPCION

HABANA		PROVINCIAS		EXTRANJERO	
6 mes.	$ 1.60	1 mes.	$ 1.70	3 meses.	$ 6.00
3 id.	„ 4.80	3 id.	„ 5.00	6 id.	„ 11.00
6 id.	„ 8.00	6 id.	„ 9.50	1 año.	„ 21.00
1 año.	„ 16.00	1 año.	„ 19.00		

TELEFONOS:

Quejas de Suscriptores.	M-8404	Deportes.	M-4829
Anuncios Económicos.	A-3856	Secretaría de la Empresa.	M-7714
Anuncios Administración	A-5334	Secretaría de la Dirección	M-9785
Redacción.	A-0301	Fotógrafo.	M-6844
Repórters.	M-6144	Imprenta.	M-9665

PASEO DE MARTI 103 — APARTADO 1010 — CABLE: DIARIO, HABANA

MIEMBRO DECANO EN CUBA DE "THE ASSOCIATED PRESS"

EDITORIALES

FETICION BASADA EN ALGO PERFECTAMENTE LOGICO Y EVIDENTEMENTE JUSTO.

La Junta Liquidadora del Banco Nacional de Cuba informó a la Comisión Temporal Bancaria, "que el fondo de pensiones de empleados de ese Banco debe considerarse separado de la quiebra".

Conforme con tal criterio, la Comisión Temporal adoptó el acuerdo de "darse por enterada y que por la Junta se tenga presente lo informado a los efectos procedentes en el período de liquidación".

Nos parece justo y moral que se preserve un depósito de carácter singularmente especial, constituído con fines que deben estimarse como sagrados. Y dicho esto, no juzgamos necesario consignar que aplaudimos la sana doctrina en que se ha inspirado la Junta Liquidadora del Banco Nacional de Cuba y que olvidó la del Banco Español, al ser llamada a informar acerca de algo análogo.

Se explica el desacuerdo entre ambos organismos, no ya porque notoriamente son distintos los procedimientos que han venido siguiendo en el proceso de las liquidaciones que respectivamente les están encomendadas, sino porque en el primero figuran distinguidos abogados y resulta natural que, con el consejo de ellos, actúe según derecho. Pero no se concibe, en cambio, que la Comisión Temporal haya resuelto en forma diametralmente opuesta dos cosas similares, contra la justicia y la ética que siempre debe tener por norma de conducta.

La divergencia de criterio que se advierte en el destino que le dió al fondo de pensiones para empleados del Banco Español y la orden de que a los efectos de la liquidación del Banco Nacional tenga presente la Junta Liquidadora del mismo el fondo de pensiones para empleados de dicho establecimiento, sería a todas luces inadmisible aun cuando fuesen absolutamente iguales los dos casos solucionados por la Comisión Temporal. Y no lo son, como vamos a demostrarlo.

El fondo de pensiones para empleados del Banco Nacional, lo constituía la institución por propias donaciones voluntarias; el fondo de pensiones para empleados del Banco Español, lo constituía el personal del establecimiento con el descuento obligatorio que se le hacía en los sueldos. Sin embargo de esto, la Comisión Temporal acuerda que el primero de dichos fondos "se tenga presente a los efectos procedentes en el periodo de liquidación", habiendo acordado antes en cuanto al segundo, que pasara a la cuenta de ganancias y pérdidas por ser ¡donación revocable! dado el estado de quiebra a que ha llegado esa entidad.

Es cierto que se le informó que los empleados del Banco Español habían renunciado el derecho a pensión, en cambio de obtener, en la época de mayor carestía de la vida, aumento de sueldo; pero aceptando esto—que no es exacto, según testimonio de personas que tienen motivos para saberlo y que nos merecen absoluto crédito—la renuncia a la pensión no significaba, ni puede considerarse que signifique, donación de las cuotas acumuladas hasta entonces. Es más, como prueba evidente de que no hubo tal convenio, se ofrece el hecho de que aun después de haber entrado en liquidación el establecimiento, pagaba algunas pensiones. Y no lo ignoraba la Comisión Temporal, porque precisamente a virtud de reclamación entablada por uno de los beneficiados al serle suspendida su mesada, puso manos en el problema y dictó la resolución que nuevamente comentamos.

Por otra parte, no cabe que el Banco Español considerase como suyo ese fondo, cuando lo mantuvo en concepto de depósito, en vez de pasarlo a ganancias y pérdidas, cosa que seguramente hubiese efectuado al serle transferido y quedar exento de toda obligación. Esto era lo lógico, y cuando no lo hizo y, lejos de eso, siguió sosteniendo las pensiones, es prueba irrecusable de que nunca se creyó con derecho para disponer de la cantidad acumulada ni libre del compromiso que tenía contraído con sus servidores.

La apropiación de ese fondo constituye una arbitrariedad, y si por los motivos que hemos aducido nos parecía injusto que se despojara de él al personal del Banco Español, tiene que parecernos más fuera de razón y de equidad viendo el criterio con que ha procedido la Comisión Temporal al disponer cosa muy distinta en favor de los empleados del Banco Nacional.

El depósito para pensiones de éstos, sí es producto de donaciones voluntarias del Banco; el depósito para pensiones de los otros, no. Pero en la hipótesis de que ambos depósitos tuviesen el mismo origen, ¿cómo justifica la dualidad de criterio el alto organismo que regula la liquidación de los establecimientos bancarios acogidos a la Ley de 31 de Enero de 1921?

La obligación a dar a cada uno lo suyo es inexcusable, y sin faltar a ese principio no puede negarse a los empleados del Banco Español, lo que, cuando más con igual derecho, se concede a los del Nacional.

Encomiamos que se reserve a éstos lo que pueda corresponderles en la liquidación; pero en nombre de algo que a todos debe merecer respeto, y con mayor motivo en el presente caso a la Comisión Temporal de Liquidación Bancaria—porque no en vano la preside habitualmente el señor Secretario de Justicia—pedimos la revisión del lesivo acuerdo por el cual se ordenó que el Banco Español pase a pérdidas y ganancias el fondo de pensiones acumulado por quienes sirvieron a esa institución.

No hay desdoro en rectificar errores; lo hay, por lo contrario, en mantener lo que va contra la razón, lo que pugna con la ética, lo que en todo y por todo se aparta de las rectas normas legales.

La condición moral de las personas que constituyen la Comisión Temporal de Liquidación Bancaria, permite suponer que acogerán nuestra solicitud sin enojo, antes bien con agrado, pues les ofrece oportunidad de volver sobre sus pasos y evitar que haya razón para tacharlas de injustas, de soberbias en el peor sentido, siquiera de incongruentes en sus resoluciones encomendadas al tanto, a la pericia, a la hombría de bien que las caracteriza.

Y no digan, "volumus sed non possumus", apelando a una frase en latín de las que se hallan al fácil alcance de cualquiera, porque, para hacer lo que indicamos, "querer es poder".

LA POSIBILIDAD DE UN CODIGO DE MORAL UNIVERSAL COMO UNA BASE PARA LA EDUCACION

¿EXISTE ESA PROBABILIDAD?
(Por Oscar O. Chávez, miembro del 3er. Congreso Científico Pan American e invitado al 4o. Congreso Internacional de Educación Moral)

Tal es el problema que somete a estudio el IV Congreso Internacional de Educación Moral y al que nos permitimos contestar:

Sí, existe esa posibilidad, y para sostener esto nos fundamos en la observación de los siguientes hechos: hay una ley internacional que forma un cuerpo de doctrina, que se llama derecho internacional que reconocen y acatan todos los pueblos civilizados; en virtud de ese derecho, que también se llama de gentes, se prohibe matar a los prisioneros, mutilarlos o reducirlos a la esclavitud; se respeta la institución de la Cruz Roja; se establecen las formalidades para el bloqueo, para la declaratoria de guerra, para el cange de prisioneros, etc. existe una Convención Postal-Universal, a la que se han adherido los países de ambos mundos y cuyas normas rigen y facilitan el intercambio internacional; el sistema métrico decimal se ha adoptado por muchos millones de hombres de distintas naciones, comprendiendo la importancia que del uso de tal sistema de medidas se deriva para el comercio mundial, con excepción de Inglaterra, Estados Unidos y Turquía, luego ¿qué inconveniente,—existiendo como existen relaciones de solidaridad social entre los hombres de las naciones civilizadas,—existiría para llegar a la formación de un Código de Moral Universal, que sirviera de base para la educación de las generaciones del futuro? Ninguno, si se considera que la moral tiene un carácter de universalidad, que hace que lo que es moral y bueno en una latitud, lo sea en otra: la moral no es cuestión de clima, ni de mayor o menor altura sobre el nivel del mar: la piedad filial china es tan respetable y tan digna de admiración y de imitación en Groenlandia," como en cualquiera de nuestras repúblicas de Sud-América, como en la culta Bélgica o en la no menos culta y artística patria del Dante y del Petrarca, por más que diga el malogrado Ingeniero, que variando las condiciones de existencia es incesante la transformación de moralidades e inmoralidades; esa transformación obedece al ritmo de la vida, que es en último término evolución. Claro está que la humanidad ha pasado por épocas en que la poligamía, por ejemplo, fué moral e inmoral la monogamía y vice-versa, pero de estos hechos no puede concluirse negando el carácter de universalidad que las ideas morales tienen y que dentro de las normas de una época, se puede fijar,—y hay conveniencia en ello,—lo que se entiende por acto moral y por acto inmoral y dadas las estrechas ligazones que existen hoy entre los pueblos del mundo civilizado, como lo demuestran entre otros hechos la celebración de estos mismos congresos, esta uniformidad de criterio, es no solo factible sino conveniente en alto grado para el futuro de los pueblos.

II

Ese Código de Moral tiene que derivar sus preceptos de un principio universalmente aceptado. ¿Cuál es ese principio?

La religión cristiana ya lo proclamó, desde haceveinte siglos, sin que el transcurso del tiempo, ni el progreso de las ciencias, ni las variaciones de la moda, ni siquiera de los gustos literarios, lo hayan cambiado en lo menor, siendo por lo tanto inmutable. El principio es el siguiente.

No hagas a otro lo que no quieres que te hagan a tí, o formulado en forma positiva:

Haz a los demás lo que quisieras que los demás hicieran contigo.

Partiendo pues de esta sólida base, ya pueden establecerse los preceptos del Código de Moral Universal, que ha de informar la educación de la Humanidad.

Ensayemos fijar algunos de esos preceptos: Todos los hombres, cualquiera que sea su raza, su estado social o intelectual, tienen iguales derechos a....

Toda guerra es condenable.

Toda tiranía es condenable.

No hay, ni pueden haber guerras de conquista, ni anexiones de pueblos libres a naciones extrañas: las injusticias de la historia, las corrige la Moral...

Toda esterilidad voluntaria y artificiosa es condenable como crimen de esa humanidad.

La Ley Universal ampara al niño, a la mujer y al anciano.

Se prohibe por inmoral la trata de blancas y por indigna toda servidumbre.

Todos los delitos, excepto los llamados políticos, deberán ser castigados donde se encuentre al delincuente.

Toda educación se orientará en el sentido de desarrollar el amor y de combatir el odio: odio no debe haber más que para el odio.

La ley castiga el homicidio, el robo, el hurto, la ociosidad, la inmoralidad, las estafas, agravando las penas cuando los delitos son contra la colectividad, como la falsificación de moneda, los peculados de los funcionarios públicos o el prevaricato de los jueces.

Terminante prohibición de sociedades secretas.

Todas son en resúmen, los puntos principales que en nuestro concepto deberá comprender un Código de Moral Universal, que sirva de base a la educación de las generaciones del futuro, a las que hay que inspirar horror a todo lo malo, a toda injusticia, para labrar por la mejor orientación de las ideas, la felicidad de los pueblos, suprema aspiración de todo espíritu generoso y noble.

Esto escribíamos en Herancayo (Perú) en noviembre del año pasado y habiendo remitido este trabajo al Comité ejecutivo del Congreso, próximo a inaugurar sus sesiones en Roma, nos ha merecido la honra de ser invitados para intervenir en la discusión. Gustosos atravesamos los mares para ir en pos de un ideal de mejoramiento humano y al tocar en la hermosa Perla de las Antillas, en esta isla gallarda y gentil que trae a puestra memoria la acción de nuestro heroico Leoncio Prado y de aquel espíritu austero, verdadero genio de las finanzas, que nos pagó con creces la hospitalidad que de nosotros recibiera y los esfuerzos de Prado, cuyo recuerdo no se borra ni se borrará jamás, del pensamiento peruano:

José Payán, quiero dejar de mi paso este tributo de admiración a la patria de Martí y de Maceo, tan noble como generosa, que nos acompaña en esta hora de espectación para la América, con sus simpatías y su fé en la Justicia para que tornen a la patria Tacna y Arica.

En la Habana 1926.

Oscar O CHAVEZ

Miembro del III Congreso Científico Pan Americano y participante e invitado al IV Congreso Internacional de Educación Moral.

EN EL CAMPO DE MARTE - - - Por Abela

El transeunte.--Yo creía que estos animalitos no servían más que para cantar...

La profetisa.--Pues sepa usted que los hay muy inteligentes; vea usted a éste, el más chiquito, sabe tanto, que si se postula, sale...

ORGANIZACION DE LAS FUERZAS ARMADAS DE CUBA

V

LA POLITICA EN EL EJERCITO

—¿Debe y puede, el Primer Magistrado de una Nación; el Secretario del Despacho respectivo; el Jefe del Estado Mayor General de su Ejército; el Coronel de una unidad táctica; el Capitán de una Compañía, Escuadrón o Batería; el Jefe de un Puesto militar, destacado; el Sargento o Cabo de una fracción cualquiera de las tropas, **ordenar, mandar,** al que le sea inmediatamente subordinado, **haga política partidista,** en beneficio de los que se disputan en los Comicios, el voto de sus conciudadanos, para la gobernación del Estado?

Desde luego, no solo creemos sino afirmamos, rotunda, categóricamente, que en buenos principios militares, nunca, jamás podrá valerse, ni utilizar el mando militar, de que todos aquellos, en mayor o menor escala están investidos, para ni tan siquiera indicar a sus respectivos inferiores, aún cuando sea por medios indirectos, que laboren, que trabajen, que coadyuven en favor de determinado partido político o de alguno de sus prohombres, o para que apoyen tendencia política determinada y aún lo que es más, para que defiendan en los países de forma republicana, la continuación en su Presidencia, de aquél que por precepto constitucional y por vencer el término de su Mandato, tenga que cesar en el desempeño de tan elevadísimo puesto y quiera proseguir en el mismo, por medios indebidos.

La principal, la mejor de las virtudes militares es la **obediencia.** Pero esa obediencia ¿de qué clase es; cuáles son sus límites; hasta dónde alcanza o debe llegar, en el ejército?

A cualesquiera que se pregunte, militar o paisano, si la **obediencia** es imprescindible en las fuerzas armadas, contestará sin vacilar, resueltamente, que **sí,** respondiendo también, los que sean doctos en la materia, que ella obliga, en tanto en cuanto el mandato no contradiga a la misión, a las obligaciones, a los particulares servicios, a las leyes, que regulan al ejército o lo que es lo mismo, que por **obediencia militar** debe entenderse: justicia y acierto en lo que pueda y deba ordenar el superior y obediencia, subordinación y sumisión, en el inferior.

Diversas son las opiniones que se sustentan respecto a la **obediencia.** Unos estiman que debe ser **inteligente, reflexiva, razonable,** por que dentro las virtudes que adornan al soldado, resulta la más indispensable, para el buen cumplimiento de las órdenes, tanto en paz como en guerra y en las que se presentan casos en que para obedecer, es preciso **reflexionar.** Otros creen, que ha de ser **espontánea** y **voluntaria,** por cuanto nada tiene de **degradante** y en cambio goza extraordinariamente de **digna** y **grande,** al estar inspirada en la **voluntad.** Algunos son partidarios de la obediencia **pronta, puntual** e **inteligente,** fundándose, en que el superior que manda usa de un derecho y el inferior tiene la obligación moral de hacer con buena voluntad, todo aquello que tendiendo al objeto de una común utilidad, se le exija. Varios opinan, que debe ser **pasiva,** por qué el inferior no puede ni está autorizado para pesar el pró ni el contra de las órdenes que reciba, sino cumplirlas, sin hacer congeturas, sin formar juicios temerarios, acerca de su oportunidad, pero los que no son partidarios de esas ideas expresan, que esa clase de obediencia es peligrosa, al entrañar posible aunque involuntaria comisión de delitos militares y por qué según máxima napoleónica "Una orden militar no exige obediencia, sino cuando es dada por un superior, que hallándose presente, en el momento de darla, tiene conocimiento del estado de las cosas, puede escuchar las objeciones y dar explicaciones al encargado de ejecutarlas."

Aún cuando bien se deja ver el espíritu de los tiempos que corren, en las anteriores opiniones, hábilmente contenidas en tan diversos criterios, la mayoría de los grandes tratadistas militares están conformes—a pesar de no poderse citar uno solo que haya querido o podido fijar, en forma clara, la divisoria de los límites de la obediencia y hasta donde puede llegar, el Jefe en su facultad y autoridad para mandar y los subordinados, en su obligación de obedecer, es en que, la verdadera **obediencia** implica: la sujeción y subordinación a la **voluntad** del superior, ejecutando sus mandatos, o de otro modo, que ha de ser **ciega** y **muda, inteligente y reflexiva** y por lo cual el militar tiene que obedecer en todos los instantes, de buena voluntad, ciegamente, sin reserva, con interés y celo, prontamente, y en todos los casos sin **protesta,** por qué sobre no ser ésta admisible, en **condicional, forzada, amenajante,** por lo mismo que no es otra cosa cualquier clase de protesta.

Además tampoco pueden los individuos del ejército, **replicar** ni poner **dificultades** al superior de quien reciban alguna orden, puesto que aún cuando lo verifiquen discretamente, manifiestan deseos de corregirle, de aparecer más inteligente o precavido y raro será que la **réplica** no envuelva **ofensa** directa con lo cual se dá el primer paso en el sendero de la **inobediencia.**

Para no incurrir en tan graves males, el militar, desde que ingresa en las filas y jura la Bandera, tiene que conformarse con la **pérdida** de la propia **voluntad,** por cuanto a ello le obliga, la obediencia ciega y muda, inteligente y reflexiva, si bien con una sola excepción o séase, en ocasión de dar su voto para aplicar pena, en un Consejo de Guerra o en alguna Junta o Comisión, en las que se les concede el derecho, de conservar la libertad de su conciencia.

Por tanto, el verdadero concepto de la **obediencia militar** puede concretarse en los tres puntos siguientes: **Obedecer** antes de reflexionar; **reflexionar** solamente para instruirse, y **no detenerse** nunca a causa de la reflexión, por lo que y en consecuencia, el militar tiene que obedecer siempre, en asuntos de su competencia, sin apartar su pensamiento de la posibilidad del sacrificio cierto de su vida, sacrificándola cuando fuese menester, por que de ello puede depender la salvación o la victoria del ejército.

Y aún más en los tiempos que vivimos, la **obediencia militar,** también ha de ser, el resultado del **convencimiento** y nunca del **temor** y por esto precisamente se impone más y más cada nuevo día, la necesidad de que se tenga mucho cuidado con lo que puede **mandarse** a fin de que no aparezca la **murmuración** en los que deben obedecer, que tantísimo relaja el espíritu de las tropas.

¡Cuán espinosa es la vida de los militares! Los que no la conocen presumen, que la molicie, el contento, la vagancia, son siempre con ellos. Los que así piensan fíjense en lo escrito, por el eximio tratadista español, Comandante Villamartín—nunca bastante llorado por sus compañeros de armas—"Al hombre que se le dice: debes morir por que así conviene a los que te sobreviven; debes marchar siempre, hasta perecer asfixiado por el calor, helado por el frío, ahogado por el torrente, enterrado en las arenas o en las tembladeras; es preciso que duermas sobre el lodo, bajo la lluvia, extenuado por la falta de alimentos, siempre obediente, siempre sumiso; debes expirar, abandonado de todos, atropellado en tu agonía, por las pisadas de tus propios compañeros, por las ruedas de los armones de la artillería, por los cascos de los caballos, mientras surca tus mejillas la última lágrima, consagrada al recuerdo de una amante madre, de una tierna esposa, de unos idolatrados hijos, que en esos momentos llorarán por tí. A ese hombre pues, hay que supeditarlo a leyes muy severas, que sin humillar, ni abatir su dignidad, desarrollen en su corazón, cuanto de grande y de digno tiene el espíritu humano; hay que fomentar en él, todas las virtudes, imponiéndole costumbres especiales, premiando sus bellas acciones, con honores que le ensalcen sobre sus semejantes, corrigiendo sus faltas y delitos, con castigos prontos, inmediatos y severos. Para el ejercicio de tales leyes es preciso revestir al mando militar de un poder, que le haga respetable, castigando gravemente todo delito que lo ataque, que implique desobediencia."

Por eso la **obediencia** es la más excelsa de las virtudes militares y no es **vergonosa** y **baja** como el vulgo cree, sino **digna, austera,** encerrada en los límites que la ley y los reglamentos señalan. ¿Habrá pues nada más cómodo que obedecer, cuando es buena la legalidad del que manda? ¿Y como intentar destruir el principio de la obediencia? Sin ella, no habría ejército posible.

Repitámoslo: la **obediencia** militar jamás puede degenerar en el **servilismo,** que despoja a los individuos de su dignidad de hombres; ni en **vileza** que deprime el carácter, ni en **bajeza** que los constituya en instrumento de agenas pasiones, por que esa obediencia, siempre noble, util, digna y meritoria, siendo como es, la sublime cualidad de la **sumisión** más absoluta, a las órdenes de los Jefes legales, en cuanto sea relativo al buen orden y sentimiento del ejército y de la sociedad, lejos de sujetar a los militares al **yugo** eterno del **capricho,** de la **voluntad** agena, los deja enlazados con sus superiores, en forma agradable, justa y cuidadosa, al no poder mandar éstos, lo que mandar no deben, lo que no sea relativo a la noble institución militar, ya que incurrirían en tantísima y mayor pena, como en la que se aplicaría a los ciudadanos **inobedientes** a lo que por obligación les toca.

Por tales motivos, todo militar siempre será fiel cumplidor de los mandatos que emanen de sus superiores, de las leyes, que imperan y regulan a la Nación. Y la razón es obvia, por que de lo contrario ¿quién le ha concedido al militar, el derecho de meterse a legislador o a interpretador de las leyes? ¿No sería ese derecho, un derecho de insurrección constante, que se pondría a su alcance? ¿Qué ley o leyes del Estado, podrían entonces ser cumplidas? Sí pues, el poder ejecutivo no hace leyes, sino que está sujeto a ellas, el militar que es su brazo ejecutor, tiene que ser forzosamente **obediente.** Establecer la menor excepción dentro las mismas leyes, aún con pretexto de casos extraordinarios, en que fuera evidentemente injusta y tiránica la orden que partiera de quien puede darla, sería abrir la puerta de los **abusos** que difícilmente dejarían de hallar motivos de justificación.

Así pues, el verdadero concepto de la **obediencia militar** puede concretarse en los tres puntos siguientes: **Obedecer** antes de reflexionar; **reflexionar** solamente para instruirse y **no detenerse** jamás a causa de la reflexión y siempre teniendo la idea y la vista fija, en el sacrificio cierto de su vida, sacrificándola cuando fuere menester por qué de ello puede depender la salvación o la victoria del ejército.

Abramos la Historia militar, para compenetrarnos mejor, de como se debe mandar y de como es preciso obedecer: El ocho de Noviembre de 1809, la plaza de Gerona sitiada, sucumbía a los rigores del hambre; todos los víveres se habían agotado, el agua faltaba y no quedaba ni aún la esperanza del más pequeño socorro. Su defensor, el General Alvarez, enviaba siempre que podía las reclamaciones que le dictaba su desesperada energía, pero al mismo tiempo exigía de los suyos, la obediencia más ciega y muda y los esfuerzos y sacrificios más costosos. Por sí el enemigo, abandonando su inacción y advertido del estado miserable de los defensores, intentaba algún nuevo ataque y asalto a las brechas y cortaduras abiertas, por falta de brazos que las repararan, dictó aquella orden, que es uno de los títulos más legítimos de su gloria: "Todas las tropas que cubren las brechas y cortaduras y demás obras de defensa en las murallas, deben tener entendido, que las que guarnecen las segundas líneas a su retaguardia, como la artillería emplazada en las calles, tienen orden terminante de hacer fuego, en caso de ataque, contra cualquiera que venga de las primeras defensas, séase español o francés: pues todo el que huye y abandona su puesto, debe considerarse como enemigo." Así se manda.

"El General Kleber, llama al Teniente Coronel Schomardín y le dice: "Toma cuatro compañías de Granaderos, detén al enemigo en ese barranco; tú morirás, pero salvarás a tus camaradas. Schomardín manda dar media vuelta, hace frente al enemigo, lo detiene por largo espacio de tiempo y muere, con los cuatrocientos hombres que mandaba, pero el ejército se salvó". Así también obedecen los militares.

Hay ciertas gentes que por ignorar cuanto se relaciona con la carrera de las armas, o por importarles muy poco, la disciplina y la subordinación en el ejército presumen, que a los militares se les puede mandar cuanto venga en gana, como por ejemplo, el que tomen parte activa en la lucha de los partidos políticos en época de elecciones y con el fin de que con sus fuerzas, presten cooperación, para que triunfe tal o cual política partidista, llegando en el atrevimiento hasta desear, amenacen, prendan, secuestren, detengan, por supuesto injustamente—al elector contrario, que vaya a ejercitar su derecho a votar en el respectivo Colegio.

No vamos a revelar secreto alguno al decir, que según manifestó y aún sigue abundando en las mismas creencias, la opinión pública cubana, hubo en la República, época ya muy remota felizmente, en la cual determinadas fuerzas del ejército—no todas—y militares de mayor o menor graduación, hicieron esa clase de triste y vergonzosa política. Difícil es creerlo y bueno será suponer, que el **decir del pueblo,** especialmente el de algunos de los afiliados al partido vencido, estuvo extraviado—sin duda por la ofuscación y amargura que ocasiona la derrota—al confundir la actuación del ejército en esos momentos de enconadas luchas, con su necesaria dedicación a mantener el orden y tranquilidad, especialmente en los campos, para que cada cual sin las trabas y artimañas, inconvenientes y añagazas a que apelan los muñidores de elecciones, pudiera ejercitar su derecho.

Y mal puede sustentarse aquella creencia, cuando la ilustración, hábitos militares y conocimiento de sus deberes, son preciado galardón y se manifiestan a cada momento, en el disciplinado e igualmente instruído ejército cubano. Por seguro puede tenerse, que ninguno de sus componentes, llámase General, Jefe, Oficial, Clase o Soldado, ignora, que así como grata y voluntariamente realiza todas sus obligaciones militares, mostrándose **sumiso** dentro de la **obediencia** así también conoce a la perfección, a lo que ésta le obliga y de haberse apelado o apelarse a su valimiento y ayuda, en materia tan espinosa y que le es tan agena, no se prestaría a realizar lo que no le compete acatar, a engolfarse en comentido tan distanciado de la profesión. Además perfectamente saben las brillantes tropas cubanas, cuanto a su obediencia prescribe el Código militar de la República, como el de todos los países civilizados y especialmente, las sabias Ordenanzas del Rey Carlos III, de la Nación progenitora en uno de cuyos artículos léese: "Todo inferior es responsable de obedecer, lo que no puede obedecer y a nadie exime de responsabilidad el haber obrado, en virtud de obediencia debida."

Tan sana doctrina ya la consignó Don Pedro Calderón de la Barca en su obra inmortal **"La vida es sueño"** en donde hace decir al Príncipe:

En lo que no es justa ley
No ha de obedecerse al Rey.

¿A dónde iría a parar el militar, si hasta su personal dignidad estuviera supeditada, a la voluntad sin reflexión, al exceso, a la genialidad del que manda más?

Prueba fehaciente de esa dignidad militar la dió, un americano ilustre, hijo de Lima,—que creó distinguidísima familia en esta capital y en la de Oriente cuando desempeñó, por los años 1849 al 53 la Capitanía General de la Isla—al cual por sus inmaculados y prolongados servicios en el ejército español, le fueron otorgados, con títulos del Reino, el superior empleo de Príncipe de la Milicia, de Capitán General de los Ejércitos nacionales o séase Don Juan de la Pezuela y Ceballos, Marqués de Pezuela y Conde de Cheste. Siendo Brigadier Pezuela y estando a las órdenes del General Van-Halen, General en Jefe del ejército del Centro, se empeñó éste, en que aquél fusilara, a 28 oficiales y 111 individuos de tropa, a quienes hizo prisioneros bajo promesa, de que se respetarían sus vidas. Pezuela se negó a ello respetuosa pero enérgicamente y como se le conminara, por segunda vez, al cumplimiento del mandato, en el acto envainó su espada, entregándola y dimitió: "Ni la dimisión, ni la espada le fueron aceptadas, pero con su ejemplaridad demostró el buen soldado, lo que un perfecto militar debe hacer, antes de prestarse a aquello que se oponga a su deber, o repugne a su conciencia, o esté fuera del marco de su obediencia."

En conclusión, la mayor felicidad de que puede gozar un ejército es, no ocuparse de la **política,** por ser el **cáncer** que corroe la disciplina y el que ninguno de los que figuran en sus filas, séase cual fuese su empleo intervenga en las luchas de los **partidos políticos.** Después de todo ¿Qué buscarán los militares en ella, si tal y como frecuentemente se lleva a cabo, es también la negación de sus condiciones de carácter, que tienen por base, la verdad, la lealtad, la franqueza y el respeto, al Gobierno legalmente constituído?

Tengan pues cuantos deben tenerlo muy presente, que por la **política,** la necesaria **obediencia** militar, puede trocarse en **desobediencia;** que los deberes del militar, así como sus preorrogativas exigen, que no se mande, ni aún a los soldados rasos, nada que sea opuesto, nada que los separe del propio y mejor servicio de las armas y si algún Jefe, por alto que se encuentre, tuviese el atrevimiento de disponer **hagan política partidista** y el inferior se escusase de obedecer, lejos de incurrir éste en delito alguno, ni aun en falta, incurriría el superior, en delicuencia, por ordenar lo que es indebido.

Preguntando Solón cuál sería el medio más eficaz para que el ejército de una República, se mantuviese en orden y en quietud, respondió: "Que los soldados, sean del grado que fueren, obedezcan a sus superiores y éstos a las leyes".

Habana, Marzo 1926.

El General X.

CRONICAS NEOYORKINAS

LA VOZ DEL SABIO Y EL SILENCIO DEL POLITICO

(Por Marcial ROSSELL)

Hace algunas semanas se encuentra en los Estados Unidos el antiguo Presidente de la extinguida Mancomunidad Catalana, don José Puig y Cadafalch, distinguido arquitecto y arqueólogo cuya fama como historiador del arte románico en España y especialmente en Cataluña, es bien apreciada y reconocida en el extranjero.

La Universidad de Harvard le invitó para dar un curso de conferencias sobre arquitectura, que ha principiado con gran éxito, y, además de los alumnos de la famosa Universidad, asisten a las doctas conferencias del sabio arqueólogo muchos profesores y arquitectos de Cambridge.

El Museo Metropolitano de Arte de New York, de acuerdo con la Universidad de Harvard, invitó al señor Puig y Cadafalch a dar una conferencia en el anfiteatro de lecturas del Museo por donde han desfilado tantas eminencias europeas históricas artísticas y científicas y quedó señalado el día 13 de este mes, a las cuatro de la tarde, para la conferencia que debía versar acerca de "El Arte Románico a principios del siglo XI".

Numeroso público asistió a escuchar la interesante conferencia ilustrada con proyecciones bellísimas de monumentos, conservados unos y en ruinas otras, cada uno de los cuales constituye un nuevo problema, muchos sin solución, del arte románico en distintas regiones planteados por necesidades locales y por los usos a que eran destinados. Durante la conferencia que duró más de una hora, brevísimo tiempo para saborear tanta belleza, los asistentes pudieron admirar fachadas de templos, claustros, capillas, construcciones militares, palacios, altares, puentes, pinturas murales, todo exquisitamente seleccionado entre los mejores románicos existentes en España, sobre todo en Cataluña, en Saboya, en los Alpes, en el Tirol, en Dalmacia, en el Aredche y la Cote-d'Or.

Hizo una rápida incursión por los orígenes del arte persa y del hispánico mudejar ilustrándolo con vistas bellísimas de Santa María de Lugareja y de San Tirso de Sahagun pertenecientes a los siglos XII y XIII.

Probablemente algunos esperaban que en la conferencia el señor Puig y Cadafalch buscaría un resquicio por donde aludir a la situación de España, a espaldas del arte románico en Cataluña, pero si alguien abrigó tal suposición recibió un desencanto. El señor Puig y Cadafalch cuando tuvo que nombrar a Cataluña lo hizo sin anteponer o posponer calificativo alguno, y cuando tuvo que citar otras regiones españolas lo hizo de la misma manera. El político no se embarcó con el sabio. Aquí no ha venido más que el arquitecto, el arqueólogo y el historiador a manifestar ante una de las Universidades más célebres de los Estados Unidos que en España toda disciplina de cultura tiene valiosísimos representantes cuya fama, al trasponer los mares, no adquiere proporciones fantásticas o engañosas, sino que su valor científico es cierto, como son hondos los cimientos en que se asienta la cultura hispánica.

La conferencia dada por el señor Ruiz y Cadafalch, quien habla inglés, pero no con la facilidad que se requiere para tales empeños docentes, fué en francés por indicación de la Universidad de Harvard, ya que están en mayoría los alumnos que comprenden dicho idioma con preferencia al español.

Cuando le visitamos en el "Prince George Hotel", el mismo día de su regreso a la Universidad, la discreción del conferencista fué tan absoluta que ni una palabra salió de sus labios en son de queja, reproche o disconformidad. Podrá desde su punto de vista ideológico no simpatizar con la actual situación política en lo que respecta al problema catalán, pero nadie podrá citar una frase del señor Puig y Cadafalch ambigua o mordaz o inoportuna, pronunciada en New York, y es de suponer que tal conducta observará en Harvard. Ni bastó para manifestarse más franco y abierto que le hablásemos en catalán; entonces nos habló de sus viñedos de Alella, del colegio de los Escolapios de Mataró, del crecimiento de Barcelona, de sus excursiones por los Pirineos en busca de reliquias románticas de los picos de Monserrat, pero su afásia política siguió tan absoluta como al principio de la conversación cuando ésta se desenvolvía en castellano que, después de todo, no lo habla tan mal como algunos han afirmado.

NEW YORK, Marzo, 1926.

DESTELLOS DE FRANCIA

LA INAUGURACION DEL INSTITUTO DE COOPERACION INTELECTUAL

Los manes de los sabios doctores de la edad media han debido estremecerse de contento al saber que ayer se inauguró un Instituto internacional de cooperación intelectual. ¿No fueron ellos, en efecto, los creadores, los que escribieron cartas en las cuales se encuentra, a la vez, exposiciones de doctrinas, de discursiones teóricas, pero también informaciones prácticas y cuestiones sobre tal o cual punto de método? Y pensamos que el señor Daladier, ministro de instrucción pública, ha tenido razón al invocar para el Instituto, el padrinaje de aquellos trabajadores, así como el de los escritores, artistas y sabios, que, desde el Renacimiento al siglo XIX, han tenido a bien visitar a sus compañeros en el extranjero. El señor Deladier observa de seguida, que todos esos esfuerzos fueron limitados a ciertos grupos de hombres, de países y a ciertas ciencias. El Instituto internacional de cooperación intelectual, al contrario, sueña, gracias a la Sociedad de las Naciones, con el doble carácter de la permanencia y la universalidad.

"Organo durable de unión al servicio de todos los intelectuales de todos los países, dijo el ministro, él ha asegurado al mismo tiempo nuevos y mejores instrumentos de trabajo; él les crea intereses comunes en el dominio de la vida internacional. Su existencia misma es una afirmación deslumbradora de esa gran ley de solidaridad y mutua dependencia que rige la vida del espíritu tanto como la vida material de todos los pueblos".

El Instituto tiene una tarea necesaria y urgente, la "de preparar por todas partes los espíritus, la de por todas partes, ganar los corazones para la colaboración fraternal entre todos los hombres, sean cuales sean sus razas, sus lenguas y colores. Si no es estableciéndolo primero entre los intelectuales, luego, entre los hombres cultivados, y en fin entre todos los pueblos ¿cómo llegar a una estrecha cooperación para la conquista, para la difusión de las verdades científicas y el progreso de las letras y las artes?

Todo eso traducía tan bien las aspiraciones del millar de personas que llenaba el gran salón de fiesta del Instituto, que los aplausos estallaron nutridos, y se prolongaron por espacio de varios minutos.

La concurrencia fué importante.

En primera fila el señor Doumergue, presidente de la República, el general Lasson, jefe de su casa militar, y el señor Andrés Sauger, su Secretario particular; en los otros sitiales, los miembros del cuerpo diplomático, los embajadores de Bélgica, de Inglaterra, de Polonia; el señor Amé Leroy, representando al señor

YOUNG STRIBLING VENCIO POR DECISION A SLATERRY EN 10 ROUNDS

POR EL FERRY BOAT LLEGARAN HOY MAS BOTES MOTORES

HAROLD OSBORNE LLEGARA ESTA TARDE PARA COMPETIR EN EL FIELD DAY CARIBE

YOUNG STRIBLING GANO ANOCHE A JIMMY SLATERRY POR DECISION EN UN FIERO COMBATE A DIEZ ROUNDS

El encuentro estuvo pródigo en momentos emocionantes, pero como lo esperaban los críticos el orgullo de Georgia obtuvo un franco éxito sobre el pugilista de Buffalo.—Poco faltó para que hubiera k. o. en el séptimo

Primer round.—Slattery azota a Stribling con un revés de derecha en el momento de enfrentarse. Stribling acosa a Slattery contra las sogas y lo machaca con la izquierda sujetándolo con la derecha. El joven de Buffalo rechaza vigorosamente la agresión alejando a puro jab a su rival. Se pegan mutuamente desde cerca. Stribling recibe un tremendo derechazo en la cabeza, pero se va sonriendo a su esquina al sonar la campana.

EL REFEREE AMONESTA A STRIBLING

Segundo round.—Stribling desembarca con ambas manos al cuerpo. El referee le avisa por pelear algo sucio en los clinches. Slattery repela al georgiano con un jab rapidísimo y azota la cabeza de Stribling en un clinch. Slattery se sobrepone al georgiano y la multitud grita. Caen los dos al suelo estando en un clinch momentos antes de sonar el gongo.

SLATTERY PELA CON FURIA

Tercer round.—Stribling echa hacia atrás la cabeza de Slattery con una izquierda; pero recibe a cambio un diluvio de jabs. Stribling mete su derecha dos veces en la quijada de Slattery desde corta distancia. Hacen "sparring" larga distancia. Stribling da una izquierda larga a la cabeza; pero recibe a cambio un furioso derechazo a la quijada. Al sonar la campana estaban tanteándose.

EL PUBLICO SE IMPACIENTA

Cuarto round.—Cambian leves golpes a la quijada en suave racha. Stribling pega un salto y conecta dos veces de izquierda a la cabeza. La multitud clama pidiendo movimiento al ver que siguen bailando. Slattery dispara un upper cut de derecha, pero lo hacen retroceder con una poderosa izquierda a las costillas. Bailaban cuando sonó la campana.

EL CASTIGO ES DURO DE AMBAS PARTES

Quinto round.—Stribling logra salir de un clinch a golpe limpio; pero el blanco que le brinda Slattery es demasiado movible, y se le va. Van al clinch repetidamente compartiendo honores en el infighting. Stribling falla un swings y recibe una brusca izquierda a la quijada. El jab de izquierda de Slattery contiene los avances de Stribling .Estaban abrazados junto a las sogas al tintinear el gongo.

STRIBLING SE ADUEÑA DE LA SITUACION

Sexto round.—Slattery usa con efectividad su jab de izquierda; pero recibe a cambio una paliza en las costillas en un camino de golpes habido a lo largo de las sogas. Stribling acorrala a su rival en una esquina, pero no puede conectar con solidez. El revés derecho del georgiano da de lleno dos veces en la cabeza de Slattery. Slattery está a la defensiva cuando... suena la campana.

SLATTERY SE PONE "GROGGY"

Séptimo round.—Stribling castiga a Slattery en la cabeza y cuerpo llevándolo a las sogas. Stribling hace tambalear a Slattery con un terrible derechazo a la quijada. Slattery mana la sangre y parece hallarse en difícil situación al poner fin la campana al ataque de Stribling.

EVITANDO EL KNOCK-OUT

Octavo round.—Stribling echa hacia atrás la cabeza de Slattery con una izquierda corta. Otra izquierda da de lleno en el de Buffalo; pero éste contesta débilmente con su derecha. Stribling está a la expectativa y retrocede en espera de una abertura; mientras Slattery danza y jabea. Cambian golpes a la cabeza en una esquina. Y se dedican al "sparring" cuando suena la campanada.

CONTINUA EL CASTIGO DEL GEORGIANO

Noveno round.—Stribling machaca en Slattery junto a las sogas al acercarse. El georgiano mete su jab izquierdo repetidamente sin obtener contestación. Slattery trata de pelear a la defensiva y hay un momento en que mete la cabeza por entre las sogas para escapar al castigo. Slattery conecta un hook de derecha a la quijada de Stribling. Suena el gongo cuando acaban de dar a Stribling un derechazo y dos jabs de izquierda.

UN FINAL BASTANTE MOVIDO

Décimo round.—Slattery logra hacer llegar a su destino dos jabs de izquierda; pero recibe en pago una en el cuerpo a corta distancia. Stribling dispara tres fuertes jabs a la quijada sin recibir contestación. Cambian derechazos a la quijada. Slattery bloquea las acometidas del georgiano. Slattery salta sobre sus talones bajo la acción de un brusco hook de derecha. Y peleaban con ambas manos cuando sonó la campanada final y definitiva.

STRIBLING GANO POR DECISION DE LOS JUECES.

NO OPERARAN AL CATCHER DEL CINCINNATI BUBBLES HARGRAVE DEL APENDICE

CINCINNATI, marzo 25.—(A. P.)—Hoy se le examinó la sangre a Bubbles Hartgrave, primer receptor del Cinci, que cayó ayer presa de un ataque de apendicitos aguda, comprobándose que no hay necesidad de operarlo, según despacho de St. Petersburg, Florida.

Bajo su temperatura tiene normal el pulso. Seguirá en cama hasta el lunes. Luego es probable que vaya a Cincinnati a descansar hasta que empiece la temporada.

SPIELMANN HA PASADO AL PRIMER LUGAR VENCIENDO AYER AL DR. TARTAKOWER

SEMMERING, Austria, maro 25.—(A. P.)—Derrotando a su compatriota doctor Tartakower, Spielmann arrebató a éste el primer puesto en el torneo internacional de ajedrez que aquí se celebra, cuya décimacuarta sesión celebró hoy. Hay un tripe empate para el segundo lugar entre el doctor Tartakower, el doctor Alekhine, francés, y Niemzowitsch, danés.

Te aquí el sumario de hoy:

Davidson derrotó a Michell; doctor Tarrasch al marqués Rossell; el doctor Vidmar a Gilg; el doctor Alekhine a Kmoch; Niemzowitsch a Reti; Spielman al doctor Tartakower; el doctor Vadja a Rubinstein.

El juego entre Gruenfeld y Treybal fué tablas; y Janowsky y Yates aplazaron el suyo.

VEASE MAS SOPORT EN LAS PAGINAS 18, 19 Y 20

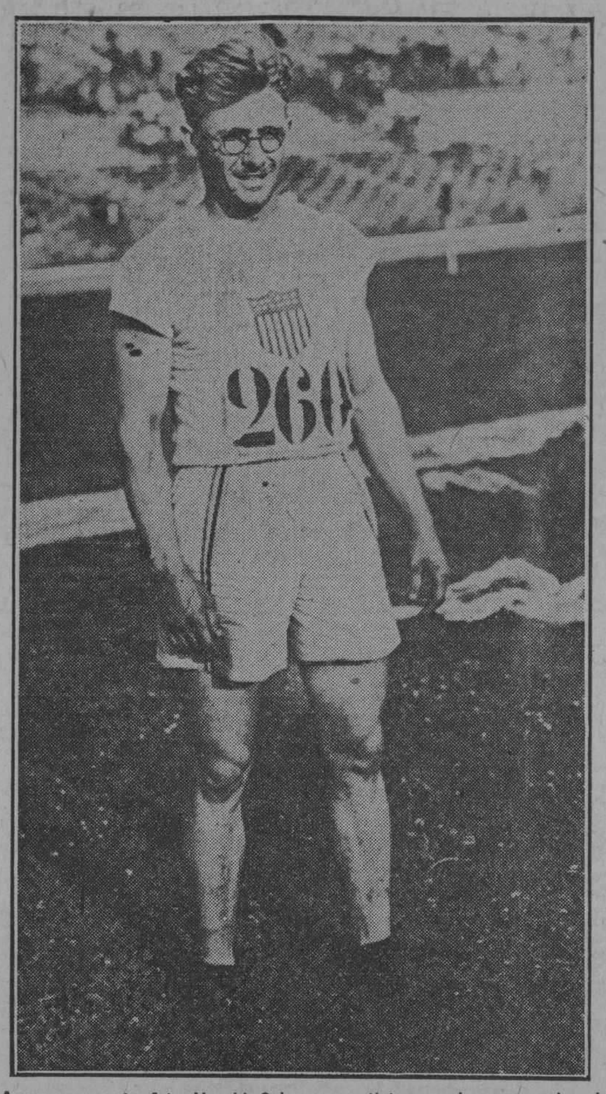

Aparece en esta foto Harold Osborne, atleta americano ganador del Decalon en las últimas olimpiadas, sentando un nuevo record mundial en los diez eventos que componen el Decalon. Este formidable atleta se espera en la tarde de hoy para competir mañana en e lgran field day caribe donde ha de ser la sensación llevando millares de entusiastas a abarrotar el stadium universitario

ESTA EN MANOS DE LOS VETERANOS LA DISCUSION DE LA SUPREMACIA DEL BASE BALL EN EL AÑO ACTUAL

En los dieciseis teams que esta temporada se discutirán el pennant de ambas Ligas figuran 100 players veteranos.—El Brooklyn es el team de los jugadores respetables.—Los más jóvenes los tienen los dos Boston

(Por Lew Dayton, Corresponsal de la Prensa Asociada)

NUEVA YORK, marzo, 25 (AP) En los 16 teams que este año se discutirán la supremacía mundial del beisbol en las grandes ligas figuran 100 veteranos jugadores, estrellas reconocidas en diez años de campaña en el diamante, que llevarán sobre sí el peso de la lucha.

A pesar del concepto popular de que el base-ball tiene por favoritos a los atletas de 20 a 30 abriles, las listas de los clubs demuestran cada vez mayor tendencia por parte de los managers a confiar principalmente en hombres de 30 a 40 años. Este año responderán mayor número que nunca de veteranos a la llamada de guerra, figurando nada menos que 23 players de 35 o más años entre las columnas salomónicas de los grandes teams.

A la cabeza de los guerreros del Cincinnati está el pitcher estrella cubano Adolfo Luque, que frisa en los 36. Eppa Rixey, otro veterano curtido y encallecido, pronto cumplirá los 35. Carl Mays, Bubbles Hargrave y Val Picinich, así como Sammy Nohn, Franck Emmer, Babe Pinelli, Wayy Pipp, Rube Bressler, Eddie Roush y Curtis Walker son todos mayores de treinta o pasarán de esa edad en esta temporada.

Los Senadores de Washington tendrán un team de un promedio de edad de 30 años y seis meses, al frente de cuya lista figura Walter Johnson que yá cumplió los cuarenta.

Los Piratas tiene 12 players que celebraron ya su trigésimo cumpleaños o lo celebrarán esta temporada. El más viejo de todos es Babe Adams, el gran pitcher, que tiene ahora 43.

Grover Hartley es el decano de los gigantes con sus 38 años. McGraw tiene diez "muchachos" más de más de 30.

No obstante, es de los Dodgers de Brooklyn el honor de marchar a la cabeza en punto a jugadores "respetables", puesto que en sus filas le dan a la pelota 15 atletas de 30 a 40 años. Zach Wheat, el hombre de la majagua perenne, tiene 38 y es el más "anciano" de todos.

Los dos clubs de Boston tienen los teams más jóvenes de las Grandes Ligas, contando los Bravos con un promedio de veintiséis años y nueve meses y los Red Sox con uno de 26 aproximadamente.

YOUNG STRIBLING

NUEVA YORK, marzo 25.—(A. P.)—Young Stribling, light heavy orgullo de Georgia, arregló cuentas con su joven rival de Buffalo Jimmy Slattery, obteniendo esta noche la decisión de los jueces en un match lleno de momentos emocionantes, ante una multitud de diez y ocho mil almas con una victoria decisiva.

No sólo se tomó Stribling la revancha con Slattery que había derrotado por decisión a seis rounds al joven georgiano hacía dos años, sino que lo hizo de modo convincente e indiscutible. Fuera de brevísimos momentos, Stribbling pegó más y dominó mejor el ring que Slattry y éste tuvo al bordo del k. o. en el séptimo episodio bajo una andanada de terribles hooks de derecha a la quijada. La mayoría de los cronistas que estaban en el ring side dieron a Stribling seis de los diez rounds y tres a Slattery con uno tablas.

En uno de los preliminares a diez rounds, el light neoyorquino Solly Seeman derrotó en un round a K. O. Leonard, de Nueva Orleans ,al sentarse éste en el suelo protestando de que le habían dado un foul a pesar de que el referée se negaba a aceptarlo así.

En la taquilla entraron $78.432.

NINGUN CLUB EN LAS GRANDES LIGAS HA LOGRADO HACER BUEN PAPEL SIN UNA BUENA COMBINACION EN LA 2a.

Por eso Miller Huggins se ha enamorado de Lazzeri y Koening, de quienes espera obtener buen resultado en la presente temporada. Lazzeri era torpedero, pero se encuentra muy bien en la adulterina

(Por Larry Daily, Corresponsal de la United Press)

ST. PETERBURGH, marzo 25.—(Ningún club ha logrado hacer buen papel en la historia del baseball sin una buena combinación en la segunda. Recordemos ahora, fanático que me lees. Te acuerdas de los innumerables proezas de Wagner-Delehanty de los Piratas, de Collins y de Harry de los Atléticos, de Grisch y de Brancroft en los Gigantes. Todas estas parejas contribuyeron con sus hazañas a lograr victorias para su novena.

Ahora Miller Huggins quiere concertar un par de estas estrellas con sus reclutas Lazzeri y Koening, que por lo menos a juzgar por el precio que les han costado al dueño y señor de los Yankees, el omnipotente coronel Ruppert, deben tener madera de estrellas como las mencionadas.

Lazzeri bateaba en su liga 365 y aunque pugaba en el Salt Lake de short stop, Huggins lo ha enchuchado en la segunda base donde el muchacho se adapta maravillosamente.

Su combinación con Koening en el short produjo el otro día magníficos resultados y ese par de players ha de dar muchos triunfos a su club.

No vamos a repetir aquí lo que han dicho otros cronistas más experimentados que nosotros, y desde estas mismas columnas sobre las maravillas que se propone efectuar en esta temporada el manager de los Yankees con su team renovado y regenerado, pero si queremos aprovechar la ocasión para declarar que abundamos en la opinión de Joe Vila, Farrell y otros señores del mismo calibre intelectual que han sostenido que las reformas debidas a Huggins darán resultado y que su club actuará con buena forma y mejores antecedentes en esta temporada con lo que el corazón de los bravos fanáticos newyorquinos está de plácemes.

LA TEMPORADA VERANIEGA DEL CLUB HIPICO DE CUBA DARA COMIENZO EL DIA 1ro. DE MAYO

El doctor Carlos Miguel de Céspedes, satisfecho con la actuación de 1925, es decidido partidario de las de 1926.—La compra de Oriental Park no parece ser una realidad factible por el momento.—Aun en esta eventualidad, la temporada se llevará a efecto aunque de más corta duración.—Nuevos dueños y mejores caballos se comprenden en el programa que ha de comenzar a desarrollarse próximamente

Reina entre los fanáticos hípicos locales verdadera curiosidad, diremos ansiedad, para saber si en el verano de 1926, como en el de 1925, han de competir los jamelgos de pura sangre en ese rincón encantado conocido con el nombre de Oriental Park.

Nosotros pecaremos de optimistas asegurando, sin que alimentemos dudas, que la segunda temporada del Club Hípico de Cuba es un hecho. Ese y no otro podía ser el resultado del tremendo y notabilísimo esfuerzo realizado por un grupo de entusiastas sin medios, grandes conocimientos ni experiencia, pero animados todos del firme propósito de lograr que lo que resulta bella realidad en Buenos Aires, Lima, Panamá y San Juan, por citar tan sólo algunas de las ciudades capitalinas sudamericanas, pudiera echar raíces, brotar, florecer y brindar su fruto en nuestra patria. Me refiero a un Jovkey Club Nacional.

El éxito obtenido por la adolescente institución cubana en el verano de 1925, se reflejó para provecho y utilidad de la Havana American Jockey Club en la temporada invernal que acaba de terminar, al aumentar el público y la cantidad apostada, principalmente en los días de semanas, asistiendo individuos que, relacionados con los nuevos dueños y jockeys cubanos, brillaba nantes por su ausencia.

"NUEVOS DUEÑOS DE PUR SANS"

Si sonriente se presentaba el porvenir para el Club Hípico de Cuba para la ya próxima canícula contando tan sólo con sus fuerzas pasadas, como no ha de sentirse más que satisfecho al realizar que en su segunda temporada ingresan en las filas de sus socios y dueños de pur sangs personalidades como el Senador Coronel Rosendo Collazo; Rafael Sánchez, Embajador de Cuba en Washington; los jóvenes doctores Jorge García Montes y Baldomero Grau, representante a la Cámara el uno y distinguido letrado el otro; que han de verse en competencia estrellas equinas de la capacidad de Recommendation, Mt Shasta, Miss Fortune, Miss Babe, Snakebite, Maternal Pride, Mrs Finley, Pilades, Milton, Rechabite, Caribe y varios más que comparan favorablemente con los Ases del pasado y por último, que hasta un jockey americano de la capacidad de Freddie Woodstock ha decidido per-

(Continúa en la página veintiuno)

EARLE SANDE Y WILLIE MUNDEN DISCUTIERON AYER LAURELES EN TIAJUANA

NUEVA YORK, marzo 25.—(AP)—Earle Sande y Willie Munden, que correrán como jockeys-estrellas el domingo en el Coffroth Handicap, se disputaron hoy la victoria a milla y dieciseisavo en la pista de Tiajuana, ganando Sande a lomos de Serenade. Tiempo 1:43 4-5.

Sande montará a Princess Doreen en el handicap y Munden a Artaris.

KINSEY Y RICHARDS REPRESENTARAN AL TENNIS AMERICANO EN FRANCIA

SAN FRANCISCO, marzo 25.—(AP)—El Presidente de la California Lawn Tennis Association anuncia que el team que irá a Francia este año, desde los Estados Unidos estará formado por Howard O. Kinsey y Vincent Richards, quienes se embarcarán en Nueva York el 15 de mayo.

Espérase que Kinsey y Richards jueguen también en Wimbledon, Inglaterra. El team americano se enfrentará con el francés en dos singles y dos dobles.

Federación Occidental de Foot Ball Assn.

Orden de juegos para el domingo 28 de marzo de 1926, en Almendares Park

8:30 a. m.:
Compostela vs Castellano
Referee: Daniel Areñas.

9:45 a. m.:
Villalegre vs Stadium
Referee: José Pagés.

11:00 a. m.:
Vigo vs Castellano
Referee: Daniel Cabrera.

12:30 p. m.:
Baleares vs Víbora
Referee: Genaro Oya.

2:00 p. m.:
C .Gallego vs J. Asturia.
Referee: Zvonimir Matievich.
Jueces de Línea:
Joaquín Montaner
y F. de Castro

3:45 p. m.:
Fortuna vs Vigo
Referee: Jesús Hermo.
Jueces de Línea:
J. Santos y J. Alvarez.

PAL MABAY GANO DE NUEVO LA COPA DE PRIMAVERA DE LIVERPOOL Y LOS $4,000

LIVERPOOL, Ing., marz 25.— (A. P.)—"Pal Mabay", favrito de 7 a 1, ganó hoy de otra vez la Copa de Primavera de Liverpool por un largo sobre Skysail, que salió con el dinero 100 a 8. Canusa, un 8 a 1, entró en tercero por largo y medio. Corrieron diez.

La carrera en cuestión es un handicap a milla y dos furlones, con un valor aproximado de cuatro mil dó-

PERDIO EL CINCINNATI OTRO DESAFIO CON LOS YANKEES DE HUGGINS

Luque no pitcheó, pero es fácil que lo haga en el match de esta tarde

ST. PETERSBURG, Fla., marzo 25. (A. P.) En contra de lo que se esperaba, el manager Hendricks no puso a pitchear hoy al pitcher Adolfo Luque en el box, pero designó a Donohue y Mays para que lo ocuparan contra los Yankees. Los Rojos fueron derrotados 5 a 4.

Luque se encuentra en buenas condiciones y pitchará el juego de mañana.

Los Yankees usaron un trío de lanzadores para derrotar a los Rojos, que fueron McQuaid, Johnson y Thomas, por el orden nombrado.

Picinich catcheó por el Cincinnati y Collins por el Nueva York.

Los bateadores del Cinci dieron 5 hits a los lanzadores Yankees, mientras los neoyorquinos dieron 7. Los Rojos cometieron 3 errores y los hombres de Huggins 2.

EL CAPITAN MARGESSON DERROTA AL PRINCIPE DE GALES EN SQUASH

LONDRES ,marzo 25.—(AP)—El Príncipe de Gales fué derrotado por el capitán H. D. Margesson por dos juegos a cero, en la cuarta sesión del torneo parlamentario de Squash celebrada hoy en el Bath Club; pero cayó gloriosamente puesto que había dado a su adversario un handicap de seis puntos.

TUVIERON UN BUEN EXITO EN TAMPA LAS CARRERAS DE CABALLOS PARA MUJERES

La señorita Budfor fué el jockey triunfador en la carrera pagando $11.40

TAMPA, marzo 25. (U. P.) Hoy tuvo lugar la inauguración de las carreras de caoallos en las que participan señoritas de esta ciudad que corren como jockeys.

La señorita Bud-ford fué la vencedora, logrando que sus tickets se pagaran a 11.40, 6.40 y 5.20.

La señorita Obbermann, terminó segunda, y sus boletas se pagaron a 3.70 place y 4.30 show. La tercera, la señorita Jones, pagó 5.10 en show.

El Alcalde las premió otorgándole una Copa de plata a cada una.

A pesar de ser la primera vez que comparecen ante el público en esta calidad, no estaban muy nerviosas y el público seleccionó atendiendo más bien a las jinetas y no a las cabalgaduras.

La única dificultad con que tropezaron las nuevas jockeys fué que no sabían cómo parar a los caballos, habiendo recorrido más de un cuarto de la pista en que se efectuó la carrera antes de ser deteniéos aquéllos. Parece que los caballos sabían lo que llevaban encima.

Una de las favoritas que no entró

LLEGARON AYER YACHTMEN CON SUS ESPOSAS PARA CONCURRIR MAÑANA A LAS REGATAS Y TAMBIEN EL DOMINGO

En la mañana de hoy son esperados varios botes motores y por la tarde muchos yatistas que serán huéspedes nuestros

Fué el de ayer un día muy ocupado para Rafael Posso, pues en su carácter de delegado de los sports náuticos por la Comisión Nacional para el Fomento del Turismo tuvo mucho que hacer desde las primeras horas de la mañana en que tuvo que presentarse en los muelles de la Ward Line en espera del "Séneca" y de algunos de sus pasajeros.

En ese barco llegaron dos matrimonios de millonarios, yatistas que dedican sus actividades a correr botes motores en aguas de la Florida durante el invierno, y en otras aguas durante el verano. La señora y señor W. J. Conners, propietarios del "Okeechobee", bote motor que timonea la hermosa señora de Conners y con la que ganó la última regata en Miami. Se compone el otro matrimonio por los señores de P. Palmer, además los yatchmen A. Porter y G. Porter y E. E. Sheppard, fotógrafo de la expedición, mecánicos y ayudantes.

Por la tarde, y a bordo del Governor Cobb llegaron el Comodoro Gar Wood y señora y George Wood y señora. Es el primero el célebre Gar Wood que hizo el recorrido de Miami a la Habana hace cuatro años en una lancha motor tipo crucero, es el fabricante más notable de botes de velocidad, los que él mismo maneja regateando por los más valiosos trofeos en los Estados Unidos.

En horas de la tarde se reunieron los yachtmen tomando algunos acuerdos muy importantes referentes a las regatas que darán comienzo mañana frente a nuestro litoral, en una línea recta desde la boya de la boca del Morro a una boya situada a la altura del Parque Maceo, dándose cinco vueltas; se ha determinado sea ese el curso a recorrer. Se acordó que las señales de salida se darían de la manera siguiente. Un cañonazo de prevención e izándose inmediatamente una bandera color azul. Cinco minutos después se disparará otro cañonazo que será la señal de partida. Se acordó igualmente que la salida sea dada en medio de la ruta, desde la lancha que estará allí ocupada por el Jurado. El nombramiento de los jueces ha quedado para hoy. Por el capitán del puerto será dictada una orden regulando el tráfico y situación de las embarcaciones que concurran con espectadores, sin carácter oficial alguno, a las regatas.

El programa a desenvolver será el siguiente: Sábado a las tres de la tarde dará comienzo la primera regata entre los botes motores tipo Baby Gar donde competirán los traidos por los yachtmen americanos, y el "Cuba", dándose cinco vueltas (laps) al curso ya indicado del Morro al Parque de Maceo.

La segunda regata tendrá efecto ese mismo día a las tres y treinta de la tarde, serán los competidores los botes motores tipo Sea Sled (trineos de mar) dando cinco vueltas como las anteriores, del Morro al Parque de Maceo.

Tercera y última regata del sábado, a las cuatro de la tarde, y tendrá el carácter de categoría abierta, es decir podrán competir todos los tipos a la vez, será de cinco vueltas como las anteriores.

Para el día siguiente, domingo, tendrán lugar las regatas en la misma forma del sábado, con la diferencia que "Miss Okeechobee" tomará parte en la primera, lo que no podrá hacer el primer día, debido a ser este motor de otra categoría por el desplazamiento de sus motores. El Jurado será nombrado en la tarde de hoy, lo mismo que los demás oficiales que han de entender en estas regatas. En el ferry boat que entrará hoy por la mañana, a las 8 y media, se esperan más botes motores, así como más yachtmen, en el vapor de la tarde, por la vía de los cayos de la Florida.

Desde ayer, que comenzaron a ser repartidas las invitaciones para el elemento oficial que se espera ha de concurrir a estas hermosas justas de velocidad sobre las aguas, las que presenciarán desde el Castillo de la Punta, lugar al que se invita y que ha sido cedido de la manera más amable por el señor Secretario de la Guerra y Marina. La banda de música de la Marina de Guerra amenizará desde el propio castillo todo el tiempo que duren las regatas, sirviéndose exquisito lunch a los invitados.

CARL CARTER PERDIO POR PUNTOS CONTRA BUD GORMAN DESPUES DEL BUEN TRABAJO EN LOS COMIENZOS

El pugilista de Harlem, que se titula cubano, peleó muy bien en los cinco primeros rounds, pero después se cansó y estuvo a pique de ser noqueado en los rounds séptimo y décimo ante una gran concurrencia

NUEVA YORK, marzo 25.—(A. P.)—El heavy de Wisconsin, Bud Gorman, obtuvo la victoria sobre Carl Carter de Harlem, en un bout a diez rounds celebrado esta noche en el Madison Square Garden ante diez y ocho mil espectadores.

Carter mantuvo su superioridad sobre Gorman durante la primera mitad del bout, pero se cansó bajo un golpeo continuo en los cinco últimos rounds. Estuvo a punto de ser noqueado en el séptimo y décimo; pero asimiló el castigo valientemente. A pesar de la terrible acometida de su adversario el de Harlem no recibió conteo alguno. Al acabar tenía los ojos amoratados y presentaba desgarraduras en la cara y cabeza.

Fué un match de revancha y venganza para Gorman, que fué noqueado en el último encuentro que tuvo con Carter. Gorman pesaba 198, y Carter 193.

He aquí la pelea round por round:

PRIMERO.—Se rechazan desde corta distancia llevando Carter casi siempre la iniciativa. Gorman dispara su izquierda a la cabeza y cuerpo; pero la derecha de Carter le marca la cabeza. Round de Carter por ligerísimo margen de puntos.

SEGUNDO.— Gorman azota la cabeza de Carter con una izquierda repetidas veces, mientras el de Harlem machaca con la derecha. Ambos fallan y se van al clinch frecuentemente. La multitud grita pidiendo movimiento. Round tablas.

CUARTO.— Carter pega a Gorman con su derecha en los clinches. La izquierda de Gorman castiga terriblemente a su rival, salvando la campana a Carter del castigo. Se tambalea al ir a su esquina. Round de Gorman.

TERCERO.— El contínuo repiqueteo de Carter le hincha el ojo derecho a Gorman. Ambos están a la defensiva. El referee no para un momento de romper clinches. Carter se va de izquierda a la cabeza y Gorman contesta con la derecha. Round tablas.

QUINTO.— Carter repele a Gorman con un derechazo a las costillas; pero éste conecta de izquierda a la cabeza. Carter recibe dos furiosas izquierdas a la quijada. El de Harlem hace tambalearse a Gorman con un hook de derecha y estaba machacando sobre Gorman en las sogas al sonar la campana. Round de Carter.

SEXTO.—Se machacan mutuamente las costillas desde corta distancia, clincheando repetidamente en tanto la multitud ruge pidiendo movimiento. Carter asume la agresiva, pero hace poco daño. Gorman hace brotar la sangre de la nariz de Carter con una dolorosa derecha. Round de Gorman.

SEPTIMO.— Gorman hace saltar a Carter con un uppercut de derecha. Este está groggy bajo el castigo que le administran y la sangre le sale a raudales de la nariz y boca. Gorman atormenta tremendamente a su rival; pero el de Harlem capea el temporal hasta que el gongo viene en su ayuda. Carter tiene el ojo derecho hinchado y la cara destrozada. Round de Gorman.

OCTAVO.—Carter está hecho una contener las acometidas de Gorman. lástima; pero trata valientemente de Gorman dispara un cruel jab a la cabeza. Vuelve a decaer la pelea otra vez al irse al clinch. Round de Gorman.

NOVENO.— La multitud grita y protesta al ver que ambos boxeadores se dedican al clincheo. Gorman está wil; pero Carter está más que él. Gorman marca la quijada de Carter y machaca en golpes en sus costillas.

DECIMO.— Gorman mofa los swings de Carter y da un derechazo a la cabeza del de Harlem. Carter se cansa y saca fuerzas de flaqueza para aguantar el castigo. Dos uppercuts sacuden a Carter. Gorman dispara a la cabeza buscando el knock out; pero Carter asimila bien y estaba en pie al sonar la campanada final.

TRES JUEGOS CONSECUTIVOS LLEVAN GANADOS LOS CHICOS DE CHACON AL TEAM "LA GERONA" DE F. MARTINEZ

Justo Domínguez pitcheó con gran despreocupación, pero en el inning de recoger los bates, cuando vió la cosa apurada "metió el brazo" y ganó el juego 6 x 5

Los muchachos de Pelayo Chacón parece que se han propuesto no dejar poner ni tan siquiera los pies en los estribos a los chicos de Panchito Martínez, pues en los tres primeros juegos de la serie de siete que llevan efectuados han salido por la puerta grande ganando el primero 5x4, el segundo 10x8 y 6x5 en el de ayer tarde, que fué como el primer juego, bastante interesante.

Caraballo ha sido el pitcher vencedor en los dos primeros juegos, y el que obtuvo la victora en el juego de ayer tarde lo fué Justo Domínguez a quien le bateaban muy reciamente, pero con muy poca oportunidad. Domínguez pitcheó ayer como suelen hacerlo los pitchers americanos del montón, esto es, pitchear con el score, que quiere decir despreocuparse cuando el club lleva en la anotación de carreras. De los diez y ocho jugadores que jugaron ayer, uno sólo se quedó sin dar hit.

Dreke, Crespo y Panchito Cárdenas fueron de los más distinguidos en el uso de la jeringuilla. Cada uno de los dos primeros anotó dos carreras y empujó una; el otro hizo una y empujó dos. El cuadrangular bateado por este receptor fué un tremendo batazo por el mismo centerfield, atravesando la bola bateada la cerca de Sol.

En el noveno inning, con un solo out, S. Correa bateó un oportunísimo two bagger, y decimos oportunísimo porque la diferencia que le llevaban los de la Libertad era una sola carrera, de manera que era de esperar que por lo menos empatasen la anotación. Pero Domínguez puso entonces los cinco sentidos y obligó a Urrutia a roletear por el short y a Torres por segunda, dando el skunk y al mismo tiempo demostrando prácticamente lo que decimos de su pitching en el segundo párrafo de estas notas.

En este match, como en los anteriores, el diminuto torpedero M. Bauzá se distinguió en el fielding y en los tiros relámpagos a la primera base. Dice Pepín Pérez que ese chiquillo tiene electricidad en el brazo derecho.

El sábado se efectuará el cuarto juego de la Serie, y si vuelven a ganar los muchachos de Chacón, completarán su cuarto triunfo y se acabará la Serie.

A continuación publicamos el score:

GERONA

	V.	C.	H.	O.	A.	E.
V. Dreke lf. cf.	5	2	3	4	0	0
C. García 2b.	5	0	1	2	1	1
F. Correa ss.	4	1	2	3	4	0
J. Gutiérrez cf.	2	0	1	1	1	0
C. Correa 3b.	4	1	1	0	4	1
Urrutia 1b.	5	0	1	9	0	0
R. Pedroso c.	4	0	1	4	2	0
F. Torres rf. lf.	4	2	3	1	0	0
E. Pedroso p.	4	1	1	0	0	0
M. Pedemonte rf.	2	0	0	0	0	0
Totales.	39	7	14	24	14	2

LIBERTAD

	V.	C.	H.	O.	A.	E.
F. Hernández lf.	4	1	2	2	1	0
C. López cf.	5	1	2	3	0	2
J. Pérez 1b.	3	1	1	11	0	0
R. Crespo 2b.	2	2	2	5	5	1
F. Cárdenas c.	4	1	2	2	0	0
P. Chacón 3b.	4	0	1	2	2	0
M. Bausa ss.	4	0	1	2	5	1
C. Limbano rf.	4	0	1	0	0	0
J. Domínguez p.	4	0	1	0	2	0
Totales.	34	6	13	27	15	4

Anotación por entradas:

Gerona	1	0	0	0	1	1	0	2	0	5
Libertad	1	0	0	0	3	0	2	0	x	6

SUMARIO

Home runs: P. Pérez, 1; F. Cárdenas, 1.

Two base hits: Dreke, 1; J. Domínguez, 1; C. García, 1; S. Correa, 1.

Sacrifice hits: J. Pérez, 1.

Stolen bases: C. López, 1; J. Pérez, 1; F. Hdez., 1; F. Correa, 2; S. Correa, 1; Chacón, 1.

Douple plays: Domínguez a Bauzá a Pérez; Crespo a J. Pérez.

Struck outs: E. Pedroso, 3; Domínguez, 2.

Bases on balls: Domínguez, 4; E. Pedroso, 2.

Dead balls: Pedroso a F. Hernández.

Time: 2 horas 10 minutos.

Umpires: VValentín y Quico.

Scorer: Peter.

M.E.C.D. 2016

PANAMA J. GANS VS. TERRIBLE COCINERO MAÑANA EN EL STAR BOUT DE A. COLON

ROBINSON CREE QUE SU PITCHING STAFF LE DARA LA VICTORIA

Esperan muy buena labor de Vance, Grimes, Barnes, Mc Weeny y Petty

MILTON STOCK NO JUGARA

Siendo esto un fuerte problema para el viejo manager. Buttler sigue mal

CLEARWATER, FLA., Marzo 25.—Después de cuatro semanas de árduas prácticas en los campos de la Florida, el manager Wilbert Robinson, de los Dodgers de Brooklyn, ha llegado a la conclusión que únicamente la labor que rinden sus pitchers depende el que su team gane el campeonato de la Liga Nacional en esta temporada.

Sus catchers, sus infielders y outfielders, son excelentes, a juicio de él, y todo parece indicar que de la labor que rindan los cinco lanzadores regulares dependerá el futuro del team. Este quinteto de pitchers lo forman: Dazzy Vance, Burleigh Grimes, Jess Barnes, Buzz McWeeney y el zurdo Petty, los cuales están llamados a desempeñar el role de héroe en los distintos matches que se celebren.

Para sustituirlos en caso de que fallen, Robinson tiene también un excelente material en Bob McGraw, Tin Osborne, Rube Ehrhardt, Lefty Brown y Guy Cantrell, el último de éstos, un ex-colegial que se unió al team en la pasada campaña con gran renombre.

"Vamos a presentar el mejor pitching staff de las Mayores, —dijo el viejo Robinson—, Vance se encuentra en la actualidad en insuperables condiciones y su velocidad es mayor que nunca. Puede asegurar que este año ganará para el Brooklyn unos 25 o 30 juegos. Grimes, otro veterano, tendrá mejor año que el pasado y podrá ganar sus veinte juegos y ya con esto es de esperarse que los Dodgers desempeñen un buen papel."

"A más de eso, contamos con Jess Barnes, a quien adquirimos del Boston, con Buzz McWeeney, que tiene de todo en sus bolas y al veterano Petty, él está totalmente cambiado y parece destinado a tener una gran temporada. El año pasado estuvo enfermo y no pudo desempeñar bien su cometido, pero este año se ha cuidado mucho y está al día."

"Entiendo, —continuó diciendo el viejo manager,— que la lucha de este año será reñidísima, tanto más, cuando que todos los teams se han fortalecido convenientemente, pero creo que mis Robinson harán un buen papel y que cargarán con el trapo de la Liga, si nuestro pitching staff se comporta como es debido."

El conjunto de catchers del Brooklyn sin ser nada extraordinario es uno de los mejores de la Liga. Mickey O'neill, Hank Deberry y Charlie Hargreeaves serán los encargados de reliazar la labor durante la temporada y los tres son veteranos en la posición.

El outfield estará formado por Buck Wheat, Dick Cox y Whitey Witt, pero Merwin Jacobson y Gus Felix aseguran que a mitad del verano le quitarán el puesto a uno de los regulares, quizás a Witt. Felix vino al team conjuntamente con Barnes y O'Neill a cambio de Taylor y Andy High y Jacobsen procede de las Ligas Menores.

Donde únicamente tiene que resolver un problema Robinson antes del inicio de la temporada, es en el infield, donde hay algunos puestos todavía que parecen débiles. La tercera base, por ejemplo, se muestra débil con la ausencia de Johnny Buttler, que está en el hospital, y segunda, lo está aún más con motivo de la rebeldía de Milton Stock, que se niega a firmar su contrato de 1926.

El caso de Johnny Buttler es uno de los más curiosos que se recuerdan.

No hace mucho, Johnny era el hombre más feliz de la tierra. Había sido contratado por el Brooklyn, un club de la Liga Mayor y el nuevo manager lo consideraba una fuerte columna para ganar el campeonato de la Liga; sin embargo, en la actualidad, no hay hombre más desgraciado que él. Una fuerte enfermedad le debilitó por completo y ahora está recluido en un hospital sin poder moverse

Tiene su chance todavía, puesto que no lo han libertado ni lo han enviado nuevamente a las Menores, pero todo parece indicar que pasará mucho tiempo antes de que pueda volver a jugar la tercera esquina del diamante. El muchacho está desanimado y cree que ha tenido la mayor mala suerte que se recuerda.

Para resolver este serio problema del infield, el manager Robinson está buscando la manera de adquirir los servicios del short stop Jack Boley, de los Orioles de Baltimore, con el fin de colocarlo en el campo corto, encargarle la tercera base al novato Standart, que desempeñó esa posición en el Springfield, en la pasada temporada y pasar a Rabbit Maranville, a la segunda almohadilla, donde últimamente ha estado jugando.

De Milton Stock puede asegurarse que no jugará base ball este año. Así por lo menos, ha asegurado Jacques Fournier, el veterano inicialista del team, el cual recibió hace días carta de Stock donde éste le comunicaba que no se incorporaba a los Robins por que el salario que le ofrecían era sumamente bajo.

GANO EL TEAM DE POLO DEL EJERCITO

Derrotaron nuevamente al team Habana con score de 8 por 3. El sábado se jugará un match extra

En la tarde del miércoles dióse por terminada la interesante serie de Polo que venían efectuando los teams del Ejército y el team Habana, donde se hallaban jugadores de la talla de Coquito Montalvo y Mr. Chapmann.

Ese día, combatieron ambos teams en el segundo match de la serie, y como el cuarteto de los militares volvió a anotarse el triunfo, esta vez, con score de 8x3, entraron en posesión de la copa de plata donada por Carl G. Fisher, el distinguido sportman de Miami.

El juego fué interesante y movido y en él se registraron jugadas extraordinarias que hicieron aplaudir a los fanáticos que llenaban los stands. El primer período del match, transcurrió lentamente, habiéndose anotado los militares su primer tanto por una buena jugada del Cap. Jiménez.

En el segundo período fué en extremo movido, habiéndose anotado dos goals los militares y uno los civiles. Este correspondió a Frank Plá, que jugó con acierto, mientras los goals militares fueron de Jiménez e Hiribarne, que logró los aplausos de todos con una jugada arriesgada.

En los períodos restantes, el team del Ejército se aprovechó de que sacaron del juego a Mr. Wynn, un excelente jugador del "Habana" y se anotaron varios goals que pusieron el score franco a su favor. Después, volvió a entrar en acción Wynn pero ya era tarde y la copa Fisher se quedó con los militares con motivo del triunfo de éstos.

El público fué bastante regular y los jugadores actuaron con mucho acierto, sobre todo Hiribarne, que estuvo hecho un coloso.

El próximo sábado volverán a jugar ambos teams, aunque no es opción a la Copa Fisher, sinó en opción a la Copa Alberto Barreras, que fué donada en su nombre por el popular Coquito Montalvo.

HABANA-MADRID

Ante tanta gente y entusiasmo como se celebró la brillante noche del miércoles, se peloteó la tarde del jueves en el Habana-Madrid

El prólogo se lo llevaron de calle Rosita y Elena.—En el segundo, haciendo un buen peloteo lo ganaron Marcelina y la Estatua

Hoy, la brillante noche del viernes en el Habana-Madrid

En el gran fenomenal triunfaron Rosita y Gracia

Ante tanta y tan buena gente, con la misma gracia ,alegría y entusiasmo ,al ritmo soberano de los clamores del aplauso, saltando de emoción en emoción, que es saltar de empate en empate, saltos que unas veces, nos conmueven el chulleco y el corazón, y otras nos destapan la sesera; ante todo y en medio de todo lo que constituye el prestigio de las funciones nocturnas del gran Habana-Madrid, se inició transcurrió y murió la función diurna del jueves.

Y a la hora de todas las tardes a la misma hora, llamaron desgarradores los timbres para el prólogo de 25 tantos, primero y donosa batalla con que en el cuco frontón niciaron el peloteo. Salieron a pelotearla ,de blanco, Rosita y Elena y de azul, Angelina y Marcelina. Y contra la costumbre de salir un prólogo discutido con empeño y lleno de sobresaltos, resultó liso, llano, de vistiendo lo blanco: su mortaja calle. Fué blanco al nacer ,vivió blanco como un lirio. Las blancas, peloteando muy bien, arrollaron, dejando a las azules, que estuvieron peores en la docena.

De aquel tan-tán, tan aburrido como neurasténico, vinieron a sacarnos Rosita y Elena ,que no conformes con arrollar con el prólogo, arrollaron, mágicas e intrépidas en la primera quiniela a catorce pesos.

Menos da una pedrada.

Y comenzó la disputa de los treinta tantos del segundo, que peloteaban, las blancas, Marcelina y Carmenchu. Bonito e lifo de salida y gordas como manzanas las nueces, aunque fueron bastante pocas; iguales en una d.os, cuatro y la monjita Después se abrazan el mando Marcelina y la Estatua, y mandando como un regimiento de catalanes con bastón con borlas de mando, desmandaron a las azules, que tomaron la desbandada en cuanto hicieron los diecinueve. No estuvieron bien.

Las blancas, las dos patentes.

Tan patentes como Angeles y Augando con los veinte pesos del jala rora, que se llevaron la segunda, pay a cobrar!

Denunciando el fenomenal que iba en tercer lugar el jueves por la tarde dijimos que podía ser fenomenal, arrogante, y lo fué. Somos unos videntes. Lo pelotearon las blancas, Rosita y Gracia, contra las azules, Angeles y Petra.

Arrogante y de gran peloteo en todos sus tantos, en todas sus decenas, en todas sus rachas y vaivenes; arrogante, bravo y rudo en estos emocionantes empates: en una, siete, ocho, doce, trece, catorce, quince, deicesies. Un estupendo avance y otro contravance admirable. Nuevo y desconcertante empate en los veintiseis.

—¿Qué más?

Nada más; ganaron las blancas, sujetando al poste del último empate a las dos azules.

El peloteo fué brutal y sobresaltante el partido.

Para hoy viernes elegante, noche de moda, horas deslumbradoras, mágico nocturno del viernes este gran fenomenal: Josefina y Petra, contra Angeles, y María Consuelo.

A las ocho y media p. m.

Don FERNANDO.

PANAMA JOE GANS DARA EL ESPALDARAZO AL COCINERO MAÑANA EN LA ARENA COLON

Si el joven culinario y boxeador del peso mediano sale triunfante de esta gran prueba será catalogado entre los mejores

Todos los preparativos están hechos para la gran fiesta boxística de mañana sábado en la Arena Colón, fiesta que ha despertado inmenso interés entre los fanáticos habaneros que, como siempre amigos de la novedad, arden en deseos de ver lo que es capaz de hacer ante el famoso Panamá Joe Gans el joven middleweight cubano Martín Pérez.

Este muchacho ha tenido lo que se llama una carrera meteórica, pasando casi sin perceptible transición del grupo humilde de los preliminaristas a las doradas filas de las estrellas de star bouts.

En un principio se temió, y no sin fundados motivos, que, no obstante sus mágicas condiciones naturales y su tremendo punch, no llegaría muy lejos, por carecer de resistencia. Martín, en efecto, asimilaba muy poco castigo, y si su adversario era lo bastante diestro, o lo bastante afortunado para desembarcar algunos golpes recios sobre su línea de flotación, no tardaba el Terrible Cocinero en resentirse.

Tal fué la causa de su derrota a manos de Schlaudenhauffen y tal fué también lo que motivó su mortal decaimiento en su primer encuentro con el moro Abd-el-Kebir, pelea ésta que Martín, después de tener completamente ganada estuvo a punto de perder y que probablemente hubiera perdido de no haber sido lo bastante afortunado para recibir un foul que le valió el triunfo.

Creyóse entonces, como antes digo, que Martín Pérez jamás lograría abrirse paso, pues sabido es que el peleador que carece de poder asimilador no está capacitado para adelantar mucho camino.

Y aquí viene lo más curioso y sorprendente del caso. Una noche, cuando menos podía esperarse, Martín subió al ring para pelear no recordamos en este momento con quién, y no solamente ganó por amplio margen, sino que asombró a todos los espectadores por su inagotable resistencia. Poco después venció decisivamente a Abd-el-Kebir, después de diez furiosos rounds de sangriento combate, y, finalmente, no sólo derrotó al Cabo Guzmán, sino que aguantó a pie firme el tremendo castigo que le infligió este terrible pegador, que dos o tres veces estuvo a punto de noquearlo.

En las dos últimas peleas que acabamos de recordar, Martín Pérez se reveló como consumado boxeador, llamando poderosamente la atención su admirable noción de las distancias, cualidad que, como nadie ignora, es la más apreciable en un buen pugilista.

El contrario con quien tendrá que habérselas Martín Pérez mañana por la noche en la Arena Colón, es desde luego, inmensamente superior a todos los que hasta hoy le han salido al paso, y por lo mismo existe verdadera curiosidad por ver como se comporta el posible rival de Charol frente al maravilloso Panamá Joe Gans.

Del resto del programa, todo cuanto en su elogio se diga es poco junto a la realidad. Constará de seis peleas que, en conjunto, arrojarán un total de cuarenta rounds, y estará dividido en dos preliminares, de cuatro rounds de duración cada uno; dos de a seis, un semi-final a ocho episodios, y el star bout, que constará de doce rounds.

El pedido anticipado de localidades para esta magnífica pelea ha sido grande, y las taquillas de la Arena Colón, donde están a la venta, se han visto muy concurridas en estos últimos días: cosa que se explica fácilmente, no sólo por la excelencia del programa sino por los precios económicos y al alcance de todas las bolsas que han sido señalados. Las sillas de ring cuestan cinco pesos solamente; tres las de preferencia, y un peso sesenta centavos los asientos de grada.

Campeonato Inter facultades

En la tarde de ayer se celebró otro match del campeonato inter-facultades de base ball en el stadium caribe saliendo vencedor el Medicina por el estrecho margen de una carrera, 5x4 resultó la anotación que dió el triunfo al team de Medicina sobre el de Derecho. Se realizaron muy buenas jugadas y un brother de Porfirio Espinosa se fué de jonrón.

He aquí el score:

MEDICINA

	V.	C.	H.	O.	A.	E.
E. Cubillas 1b	2	1	1	7	0	0
J. Sánchez 2b	4	1	2	2	1	0
Bernal, lf., cf., p.	3	1	0	5	2	1
Martínez, cf., p.	5	0	1	0	1	0
Ruisánchez, p., lf	4	1	1	0	4	0
J. Yanes, rf	1	0	0	0	0	0
Figarola, rf., 3b.	3	1	0	1	1	0
Espinosa, ss.	5	0	1	4	4	1
Tapia, 3b., rf	4	0	2	1	2	2
R. Martínez, c.	2	0	0	7	2	1
G. Milanés, x	1	0	0	0	0	0
A. Barba, cf	0	0	0	0	0	0
Totales	34	5	8	27	17	5

DERECHO

	V.	C.	H.	O.	A.	E.
J. Mozón, cf., rf.	3	0	0	0	0	0
P. Cabada, ss., p.	4	1	1	2	6	1
E. Acha., 1b., ss.	5	1	2	9	0	0
P. Jimenez, c	3	0	1	8	2	1
A. Maicas, lf., cf	3	0	0	1	0	0
A. G. Parra, 3b.	3	1	0	0	1	0
R. Pavón, rf., 1b	4	0	0	5	0	0
R. Cremata, 2b.	0	0	0	1	0	0
J. Ramos, p.	0	0	0	0	0	0
R. Bandujo, p	2	0	2	0	3	0
O. Pina, 2b	2	1	2	1	1	1
E. Núñez, cf.	2	0	1	0	0	1
R. Leiva, xx	1	0	0	0	0	0
Totales	32	4	9	27	13	4

X bateó por Cubillas en el 7o.
XX bateó por Monzón en el 9o.

Anotación por entradas:

Medicina	300 010 001—5
Derecho	001 100 011—4

Sumario

Three base hits: Pina.
Tdo base hits: Espinosa.
Sacrifice hits. Ruisánchez.
Stolen bases: Cubillas, Sánchez, Acha, Monzón. Ruisánchez, Espinosa, Parra 2, Figarola.
Double plays: Jiménez a Cabada.
Strucks outs: por Bandujo 5; por Cabada 3; por Ruisánchez 6.
Bases on balls: por Ramos 2; por Bandujo 7; por Ruisánchez 7; por Martínez 1; por Cabada 2.
Dead balls: Cabada a Figarola.
Wilds: Ruisánchez.
Time: 2 horas 25 minutos.
Umpires: B. Baró (home); B. Portuondo (bases).
Scorer: J. Martel.
Observaciones: hits: a Ramos, 1 en una vez al bat; a Bandujo 6 en 5 1-3 innings; 21 veces al bat; a Martínez, 1 en 1|3 inning, 1 vez al bat.

TRES BUENOS PLAYERS

Harris, el manager del Washington, tiene un serio problema que resolver antes del comienzo de la temporada. Actualmente tiene tres excelentes players para el puesto de centerfield y no sabe por quien ha de decidirse. Esos jugadores son: Earl McNeely, Johnny Tobin y Joe Harris, los cuales están haciendo horrores en los campos de entrenamiento de Tampa. En el último juego de exhibición, Joe Harris bateó un oportunísimo two-bagger que dió la victoria a los Senadores.

DISCUTEN EL DIA 28 TRES TITULOS DE BOXEO AMATEURS

Los campeones light heavy, feather y welter weight han sido retados y subirán al ring a defender sus coronas

LA ENTRADA SERA GRATIS

El próximo domingo por la noche, en el ring que será levantado a expreso en el floor de basket de la Universidad Nacional, se efectuarán tres discusiones de títulos entre los púgiles amateurs. Ellos corresponden a los campeones que han sido retados por los champions de las divisiones inmediata inferior.

Los títulos son el light heavy, que en la actualidad se encuentra en poder de Eusebio Toymil, de la Y. M. C. A.; el welter weight, que se encuentra en las manos de Julio Hernández, también de la Y. M. C. A., y por último el feather weight, cuyo poseedor es René de la Torre, del Fortuna.

El Comisionado de la Unión, de acuerdo con el reglamento de boxeo aprobado por el Comité Ejecutivo, aceptó los retos enviados por los púgiles Fernández, Porro y Molinos, por haber sido presentados con el tiempo debido y en seguida dió inicio a los preparativos consiguientes para efectuar los tan interesantes matches.

Hasta los presentes momentos, no se ha recibido en la Unión Atlética más que la carta de René de la Torre aceptando el reto que le hace Molinos, pero nosotros hemos logrado saber que Toymil acepta a su vez el de Manuel Fernández, y Hernández el de Porro, pues actualmente se encuentran practicando fuertemente en el Club Hispano para ponerse en condiciones para esas peleas.

Como saben los fans, los tres púgiles retados ganaron sus fajas en el último campeonato amateurs de la Unión Atlética. Toymil ganó la faja light heavy después de derrotar a dos oponentes en el campeonato. Julio Hernández discutió y ganó en la noche inaugural el título welter de manos de J. Naranjo del Atlético, y René de la Torre ganó su título después de derrotar a tres contrarios durante el torneo.

Todos ellos se hallan en magníficas condiciones y es de esperarse que el domingo ofrezcan muy excelentes peleas para lograr retener el título que ganaron. En lo que respecta a los retadores, podemos decir que los tres son de primera categoría. Manolo Fernández, del Atlético, ganó en sangrienta pelea su título middle a Tadeo, de la Universidad; Gustavo Porro tuvo que eliminar en otra no menos interesante batalla a Rogelio Ullivarri, de la Y. M. C. A., para ostentar el campeonato light, y por último, Eugenio Molinos, aunque ganó fácil su faja, puede decirse es uno de los boxers amateurs de más conocimientos en el sport.

El domingo pues, habrá tres interesantísimas peleas en el ring del Stadium de la Universidad, en todas ellas se discuten los títulos ganados y es de esperarse que un buen número de fanáticos acuda desde temprano al Stadium para presenciar los encuentros. Sobre todo, ya que la entrada es absolutamente gratis al público.

EN EL FRONTON JAI-ALAI

RESUMEN DE LA FUNCION DE ANOCHE

Primer partido a 25 tantos: AZULES. Ferrer y Angel. Pagó la Mútua a $5.00.

Los blancos, Sotolongo y Aristondo, quedaron en 22 tantos.

Primera quiniela: ABANDO. Pagó la Mútua a $5.40.

Segundo partido a 25 tantos: AZULES. Lucio y Gómez. Pagó la Mútua a $4.00.

Los blancos, Cazalis Mayor y Machín, quedaron en 20 tantos.

Segunda quiniela: ERDOZA MENOR. Pagó la Mútua a $3.20.

Tercer partido a 30 tantos: BLANCOS. Irigoyen Mayor y Gutiérrez. Pagó la Mútua a $3.80.

Los azules, Erdoza Menor y Ansola, quedaron en 26 tantos.

SABADO 27 DE MARZO

Primera tanda a las 2 1|2 p. m.

Primer partido a 25 tantos
Ferrer y Llano, blancos;
Sotolongo y Aristondo, azules
A sacar blancos y azules del 9 1|2

Primera quiniela a 6 tantos
Lucio; Irigoyen III;
Ansola; Larrinaga;
Aristondo; Machín

Segundo partido a 30 tantos
Irigoyen Menor y Ugartechea, blancos;
Echeverría y Larrinaga, azles.
A sacar blancos y azules del 9 1|2

Segunda quiniela a 6 tantos
Llano; Sotolongo;
Ferrer; Juanito;
Higinio; Guruceaga

Segunda tanda a las 8 1|2 p. m.

Primer partido a 25 tantos
Aguiar y Abando, blancos;
Guruceaga y Angel, azules
A sacar blancos y azules del 9 1|2

Primera quiniela a 6 tantos
Eguiluz; Gómez;
Gutiérrez; Irigoyen Mayor;
Erdoza Menor; Larruscaín

Segundo partido a 30 tantos
Irigoyen Mayor y Gutiérrez, blancos;
Erdoza Menor y Martín, azules.
A sacar blancos y azules del 10

Segunda quiniela a 6 tantos
Lucio; Millán;
Irigoyen III; Machín;
Ansola; Ugartechea

LETTI GROVES

Letty Groves, el famoso pitcher zurdo que costó al Filadelfia americano unos $106,000 está pitcheando con gran acierto en las prácticas primaverales. Recientemente, al enfrentarse con los hitters del Filadelfia nacional Groves poncheó a nueve de ellos en solo cinco innings.

GANO EL DIANA

El domingo en los terrenos de Puentes Grandes se celebró un magno encuentro entre los clubs Deportivo de Diana y Puentes Grandes semi-juvenil, sonriéndole la victoria al primero, que por acuerdo de los managers se jugaron cinco innings por ser demasiado tarde.

El gran pitcher Aranda se mantuvo en el box como un veterano.

Véase la anotación por entradas.

D. de D.	204 30—9
P. G.	000 00—0

NOTA.—El Deportivo de Diana reta a todas las novenas infantiles y semi-juveniles, principalmente a La Esperanza, Antilla, Hotel Telégrafo, Baltimore, Víbora, Terror de Santos Suárez y Vedado-Carmelo; los retos dirigirse a Diez de Octubre y San Francisco (Esquina de Tejas) de 8 a 10 p. m.

C. M. López,
Capitán.

GRAN INTERES POR EL ULTIMO JUEGO DE LA SERIE CO-CRIOLLA

Tanto los Caribes como los Fortunistas no cesan de practicar para hallarse en condiciones en su próximo juego

SILVINO CONTRA PEQUEÑO

Un interés de Liga grande ha despertado entre los fans la celebración del séptimo y último juego de la serie Co-criolla. Los partidarios de la Universidad tienen gran confianza en su conjunto y creen sinceramente que no hay quien les arrebate la victoria, pero los fortunistas confían también y declaran que no habrá más triunfadores que ellos.

La serie está en su punto culminante y puede decirse que el verdadero tópico de actualidad lo constituye el séptimo match, que acabará de una vez, por decirse la supremacía basebolera entre los amateurs por el momento.

En estos días se corrió por los pasillos universitarios la voz de que el formidable Porfirio Espinosa vendría desde Santo Domingo para tomar parte en el séptimo juegos, pero hemos logrado saber que la noticia es completamente falsa y que el domingo la novena universitaria se presentará como hasta ahora. Es decir, con César, Esnard y el pequeño Tonilo en las posiciones ultra-muros.

Espinosa, claro está, hubiera jugado con muchísimo amor propio y prestaría su mejor concurso a la novena Caribe, pero actualmente está fuera de trainning y pudiera ser que su entrada en el line up costara algo caro a los Caribes. Además, el pequeño Esnard está llenando su cometido a las mil maravillas y no hay necesidad de buscar refuerzos por esa parte.

El team de los Caribes está practicando sin descanso y podemos decir que toda la novena se halla lista para el encuentro del domingo. Los infielders fildean en sus posiciones todas las tardes y los lanzadores Felo Córdova, Guasch, Pequeño y Andino, que discuten el honor de pitchear el encuentro del domingo, lanzan bolas todos los días para tener sus brazos en excelentes condiciones.

No sabemos por quién se decidirá el manager Marsans, pero creemos que Pequeño es el pitcher indicado para el domingo, ya que últimamente ha demostrado tener su brazo en las mejores condiciones posibles. Guasch y Andino pueden quedar para la emergencia en caso que ésta fuese necesaria.

El conjunto fortunista, por su parte, no cesa tampoco de practicar y todas las tardes concurren al Stadium o Almendares Park, donde desarrollan sus prácticas por espacio de dos horas. Peña sabe que el match del domingo es el más interesante de todos los hasta ahora teñidos, y está practicando a su novena en forma tal, que el domingo se presentará con gran team work.

El infield, sobre todo, está trabajando como si se tratara de una discusión de campeonato mundial y es que ellos creen que los hitters universitarios le batearán muchos rollings al pitcher Silvino Ruiz, que será con toda seguridad, el lanzador de los blanqui-negros

El infielder Fernández, que tan errático se presentó el pasado domingo, está entrando nuevamente en juego y espera tener un excelente día en el séptimo match. Echarri está haciendo horrores en la antesala y no digamos nada del chiquillo Arredondo, que es la actual sensación de la serie por su espectacular fielding. Este muchacho tiene madera de estrella y no nos extrañaría que dentro de pocos años vistiera el uniforme de los profesionales.

La lucha del próximo domingo será titánica, y todo depende de como venga el pitcher estrella de los Fortunistas. Si Silvino viene en caja, podemos anticipar que la batería universitaria tendrá que pasar las de Caín para poder batearle, pero si el veterano lanzador se presenta solamente un poco débil, los hitters Caribes descargarán contra él toda su furia y obtendrán la victoria con extrema facilidad.

CAMPEONATO NACIONAL LIBRE DE LAWN TENNIS

Fué una sorpresa que la pareja Roig-Morell derrotara a la de García Longa-Lancís

En la tarde de ayer continuó con el mismo entusiasmo el campeonato de tennis que se efectúa bajo la égida de la Federación Amateur Cubana de Lawn Tennis, y que tiene por escenario los courts del Lucky Tennis Club.

En el primer encuentro de la tarde se anotaron un fácil triunfo la señora Estrella Hernández de Essrig y Raquel Ramírez (un abuso) sobre la encantadora parejita formada por Adriana Codina y Amalita Castañeda, el resultado fué el siguiente: 6 x 1, 6 x 2. Donde sí resultó una sorpresa fué al encontrarse la pareja de Graciela Roig y Luisa Fernández Morell con la de Nenetica García Longa y Angélica Lancís donde salieron derrotadas las dos últimas señoritas por las dos primeras siendo el score de 7 x 5, 3 x 6 y 6 x 4. Aquí se ve por esta anotación lo que tuvieron que trabajar las vencedoras para salir por la puerta grande, realizar una labor extra, pero así y todo no resultó vencedora la pareja favorita.

La championne Raquel Ramírez derrotó ganó por default a la señora de Charles Plummer, no concurrió al requerimiento del raquet.

CITACIONES PARA HOY

Singles de señoritas a las 3 y 30 de la tarde

María Luisa (Nenetica), García Longa vs Raquel Ramírez.

Estrella Hernández de Esrig vs Lila Camacho.

El domingo próximo, comenzará en los courts del Loma Tennis Club el Campeonato de singles y doubles masculinos, efectuándose el primer día cinco encuentros de singles, que son los siguientes:

Tomás Lsimore vs Roberto Avellanal.

Raúl Moreno vs Rafael Muñoz.

Luis Baloyra vs Rogelio París.

Gustavo Volmer vs Ricardo Rubio.

Joaquín Calvo vs Pablo de la Hoya.

FRONTON JAI-ALAI

Mientras ensayaban los del prólogo del jueves las entusiastas multitudes inundaban todas las localidades del viejo Jai-Alai

Las dos parejas del primero lo pelotearon admirablemente.—Lo ganaron Ferrer y Angel.—Sotolongo y Aristondo quedaron en veintidos

En el segundo se mantuvo el fuego sagrado durante dos bravas decenas.—Ganaron Lucio y Gómez. Cazalis y Machín quedan en veintiuna

HOY, POR DECRETO DEL GRAN MAESE CAPETILLO NO SE PELOTEA A NINGUNA HORA; PERO EL SABADO EL DELIRIO DEL FENOMENO

El Gladiador y Pepe María Gutiérrez ganaron de calle al Fenómeno y a Ansola.—El partido tuvo un momento de duda inquietante

Y mientras ensayaban donosamente las dos parejas que debían debatir los veinticinco tantos del brillante prólogo del corruscante jueves, el Frontón Jai Alai, lugar del aristocrático rendex-vous de todas las gentes bien, se inundaba de un público enorme, abigarrado entusiasmante, en delirio en pleno por la pelota, por los partidos, por las arrogantes justas fenomenales, que dicho sea de paso son las más grandes justas que hoy se disputan en todo el mundo. Que en eso nosotros, los fanáticos y el viejo caserón de Concordia fuimos, somos y seremos los amos.

Y cuando la luz se expandía y rielaba esplendorosa y las palmas pedían guerra desde todas las localidades del circo, comenzó la primera y brava pelea de la noche que salió peloteada muy campana campanita de oro; por los blancos, Sotolongo y Aristondo, contra los azules, Ferrer y Angel. En todos los tantos metieron los cuatro el hombro, resultando cada tanto una bonita batalla y haciendo un tanteo muy emocionante por consecuencia de los empatamientos; muchos y buenos florecieron en la primera decena; muchos y superiores en la segunda; en el quinquenio final se empataron por última vez en 22, empate que coronó el aplauso de todas las masas delirantes.

Ganaron los dos azules; pero los cuatro pelotearon con mágico equilibrio.

Y Abando se llevó la primera quiniela.

Poco después comenzaba la segunda tanda del jueves. De treinta tantos, que podían salir muy contantes y sonantes ya que los disputaban, los blancos, Casaliz Mayor y Machín, contra los azules, Lucio y Gómez.

La controversia de entrada es de las rudas, de las bravas; la pelota canta; las cestas crujen, los cuatro señores sóplan con rencor; pero en esta salida no hay empates; el primer avance es azul y el contraavance es blanco; en el muerto se confunden como para acompañarle a la última mansión. Vuelven los azules al avance y en el avance se ponen en dieciseis por diez; pero sublevados y hasta indignados don Ricardo y don Machín sobreviene lo que tenía que sobrevenir; otro empate en dieciocho. El concurrido concurso aplaude y repite la ovación al repetirse el empate en los diecinueve.

No hubo más encontronazos numéricos. Ganan los azules. Y en los veinte quedan los de lo blanco. Fué un partido bueno. Y con esto y con la segunda quiniela, que se metió en el bolsillo del pantalón; El Fenómeno, entramos en el fenomenal, que era de vía doble con cuatro locomotoras de las más potentes y prepotentes, de blanco Joaquín Irigoyen y Pepe Mría Gutiérrez, contra el Fenómeno y Ansola.

Tan grande, tan arrogante, tan brutal, enorme y formidable como lo esperábamos; pues nada: salió blanco de calle. Peloteando Irigoyen en sus cuadros como todo un gladiador, y Pepe María Gutiérrez como todo un gran maestro, dominaron fácilmente al Fenómeno, que entró en plena fatalidad y volvieron tarumba a Ansola, que estaba tan fatal como su compa don Eusebio, y así se colaron los blancos en 21 cuando los del desastre tenían 8. Mas como el que tiene la moneda es el que la cambia, los dos azules estirando el cuello con una gallardía de las que ponen frío en la espinoca dorsal, cambiaron la moneda haciendo casi casi calderilla de los dos blancos que tuvieron también su momento de oscilación con vistas al desastre, ya que los azules amagaron con un empate de los enormes, asomándose al balcón en 24, cuando los dos blancos tenían 26. Mas, por fortuna, el empate no cuajó; los dos blancos en un supremo esfuerzo de cranque arrearon pa lante y aquello se acabó. La duda tenía a las multitudes fanáticas hablando solas.

Los dos azules quedaron en 26.

Los dos avances fueron algo arrogantes, estupendos, formidables.

Hasta el sábado.

Fernando RIVERO.

ESPARRAGUERA Y ROLEAUX PELEARAN EL DIA 17 A BENEFICIO DEL PANTEON DEL SOLDADO

Esparraguera vs Roleax. He aquí la gran pelea que se efectuará el día 17 de abril próxim oen el Nuevo Frontón y de la cual se habla en todos los círculos boxísticos con el mayor entusiasmo. La lucha que en la referida fecha llevarán a cabo tan conocidos boxeadores, será por la faja del peso ligero completo, habiéndose llenado los requisitos indispensables ante la Comisión Nacional de Boxeo que preside el comandante Recio.

Por la forma en que se encuentran dichos peleadores; por las simpatías de que gozan en el campo deportivo; por volver a encontrarse al cabo de pocos meses para discutir nuevamente la faja del peso ligero completo y por su pelea en la fecha del beneficio al Panteón del Soldado, é interés que existe entre los fanáticos por presenciar el que resultará sensacional bout, es grandísimo. Los señores de la Comisión Organizadora han obtenido un gran éxito, sin duda alguna, al lograr que Esparraguera y Roleax vuelvan a pelear.

Por tratarse del beneficio al Panteón del Soldado,—obra a la que ayudará la sociedad habanera y las clases oficiales y políticas,—los fanáticos en general en demostrado desde el primer momento sus simpatías, y ansiosos se encuentran de que las localidades sean puestas a la venta. Hemos hablado con los señores de la Comisión Organizadora y no shan dicho que mañana o pasado, a más tardar, podrán obtener los más impacientes sus tickets para la función del día 17 de abril.

Muy agradecidos se hallan los referidos comisionados a la decidida y franca y desinteresada protección que le han prestado al beneficio los cronistas de sports ,publicando con grandes caracteres las primicias de la propaganda. En todas partes encuentran la misma ayuda, y por esto esperan vencer, obtener un gran éxito en taquilla y deportivo el día 17 de abril.

PUENTES GRANDES Y VILAPLANA

El próximo domingo 28 a las 2 p. m. se enfrentarán por primera vez estos clubs de base ball; el primero dirigido por Nicolás Hernández, y por el excelente y entusiasta Luis González Moré, el segundo; habiendo quedado este club champion en cuatro campeonatos efectuados.

Este match se efectuará en los hermosos y magníficos terrenos situados en la fábrica de Gomas Cubanas, que han sido cedidos para el club Puentes Grandes, por el entusiasta y popular alcalde la ciudad, José María de la Cuesta, actual propietario de dicha fábrica.

Mucho embullo existe para este match, en el cual el señor de la Cuesta lanzará la primera bola, y los fanáticos acudirán en masa para ver al Mayor en el box y conocer el nuevo terreno.

Fanáticos, a la gomera el domingo.

LA FACULTAD DE LETRAS Y CIENCIAS VENCIO A LA DE CIRUGIA DENTAL CON ANOTACION DE 4 1-2 POR 1 1-2

El segundo round del Torneo de Ajedrez Inter-Asociaciones por el Campeonato Nacional de la Universidad de la Habana, se terminó ayer por la tarde dentro del mayor entusiasmo y sin tener necesidad de suspender ninguna partida, jugando los muchachos todo lo que sabían, igual que hicieron los de Derecho y Medicina.

Mucho antes de dar comienzo este round estaba lleno el salón de la Facultad de Derecho, en donde debían verificarse los juegos que había señalados.

El resultado de los juegos fué el siguiente:

M. Navarrete, de Cirugía Dental, perdió con Ruiz Cadalso, de Letras y Ciencias, en 51 movimientos, habiendo empleado el segundo una Defensa Siciliana.

A. Colina, de Letras y Ciencias, venció a J. Bastida, de Cirugía Dental, con un Peón Dama en 28 jugadas.

R. Estévez, de Letras y Ciencias, le ganó a Quintero, de Cirugía Dental, con una Apertura Irregular en 31 movimientos.

P. Buzzi, de Cirugía Dental, perdió contra una Defensa Francesa, planteada por Valdés Hurtado, de Letras y Ciencias, en 42 jugadas.

Los señores Alvira, de Letras y Ciencias, y Mirandes, de Cirugía Dental, hicieron tablas un Cuatro Caballos, después de un final muy laborioso y en el que Alvira demostró poseer la serenidad de un veterano. Convinieron en las tablas a las 44 jugadas.

Ubieta, de Cirugía Dental, le ganó a Novoa, de Letras y Ciencias, una Defensa Filidor, en cuarenta movimientos.

Tal

EN EL STADIUM SE EFECTUARA MANANA EL GRAN FIELD DAY DE LOS CARIBES

BUD TAYLOR CLAMA POR UN CHANCE CONTRA EL CAMPEON ROSEMBERG

El célebre Bantam weight de Indiana ha demostrado tener condiciones para aspirante al título mundial.—Mushy Cahallan está en Los Angeles.—Dempsey sigue su línea de conducta

LOS ANGELES, California, Marzo 23.—(Correspondencia especial para el DIARIO DE LA MARINA por TOM ANDREWS).

Bud Taylor, el célebre bantamweight de Indiana, no habrá tenido todavía un título en su poder, pero tiene la satisfacción de haber derrotado a dos campeones. A Rosemberg, cuando estuvo en esta y ahora a Johnny Brown, el campeón de Europa. La pelea ofrecida por Taylor a Brown ha sido una de las mas interesantes que se recuerdan en las efectuadas en el ring del Vernon Arena y podemos decir que durante los 10 rounds que constó el bout, el muchacho de Indiana se cansó de mostrar que es veinte veces superior al actual campeón mundial Charles Phil Rosemberg.

Es realmente doloroso lo que viene pasando con Taylor. El muchacho se cansa de demostrar condiciones, y sin embargo, todavía no hay un promotor que se decida a darle un chance por el título. Su manager, Eddie Long, ha estado buscando la manera de saltar esa dificultad pero todos le viran las espaldas. En estas condiciones, ¿cuando será Taylor, campeon mundial?

La Comisión Californiana es la que le está marcando sus peleas, pero todavía no ha decidido que lo firmen contra un campeón de categoría. El día 26 va a contender con Pete Sarmiento en Cleveland, pero ya es coae en otra demarcación. El interés de Taylor es pelear con Rosemberg y a ese efecto, hará todo cuanto esté a su alcance por lograr un match por el título.

Sus próximos encuentros serán: con Sarmiento el día 26 de Marzo; contra Clever Sencio el día 19 de Abril y posiblemente el 5 de Mayo en New York contra Bushy Graham.

El campeón mundial Jack Dempsey se encuentra nuevamente en Los Angeles y practica todas las tardes en el gimnasio del Olympic para demostrar que todavía se conserva en buenas condiciones. Hablando de su situación y de las de sus aspirantes Jack no dijo nada nuevo; unicamente que, peleará con Harry Wills tan pronto como el promotor Floyd Fitzsimons pueda conseguir el dinero necesario para garantizar la pelea. Este tema está ya muy viejo suena mal a los oídos. El campeón se divierte mucho con sus amigos, los artistas cinematográficos y ha dicho que prefiere encontrarse primero con Wills que con Gene Tunney.

Los fanáticos de Los Angeles han quedado muy contentos con las demostraciones dadas por Billy Petrolle en los rings de New York. Este muchacho Petrolle contendió en Los Angeles por largo tiempo y su actuación siempre fué excelente demostrando condiciones para medirse con el campeón Kid Kaplan en un bout por el título.

Mushy Callahan, la estrella de todos los boxeadores de la Costa del Pacifico, se encuentra nuevamente en Los Angeles después de su tournee por New York, pero ya ha declarado sus intenciones de volverse a marchar .Mientras tanto, su manager Eddie Sears está buscándole un bout en esta localidad bien con Tommy O' Brien o bien con Pinky Mitchell, poseedor este último, del campeonato mundial junior welter weight. El manager Sears declaró que Mushy tenía contrato para pelear en New York el día 5 de Mayo y que espera encontrarse mientras este por allá, con el campeón Rocky Kansas en una pelea por el titulo light.

Los viejos boxeadores de California están haciendo su reaparición en los rings como referees. Recientemente Joe Rivers y Billy Parke, que fueron estrellas hace 22 o 15 años, han sacado sus licencias y esperan hacer su debut lo mas pronto posible. Si ellos resultan como referees tan estrellas como boxeadores, serán recibidos por los fanáticos con los brazos abiertos.

La muerte de Billy Murray en Turson Ariz., no causó sorpresa entre sus amigos, pues era esperada por todos. Ellos sabían que Murray estaba bastante malo y que no tenía remedio y esperaban el desenlace de un momento a otro. Este boxer Murray, se llamaba John Marquis y era descendiente de portugueses. Boxeó bajo la supervisión de Jack Keanrs, el ex-manager de Jack Dempsey y actual de Mickey Walker y en su carrera se anotó triunfos contra Jimmy Clabby, Jack Dillon, Les Darcy, Al McCoy, Tommy Gibbons y muchos otros.

MORGAN DISCUTIRA SU TITULO EN EL SQUARE GARDEN

Tendrá por contrario a Joe Glick, el cual espera arrebatarle el título junior light weight

NEW YORK, marzo de 1926.—Tod Morgan, de la Costa del Pacifico, que mantiene el campeonato de la división junior-light weight, defenderá su título contra Joe Glick, el púgil de Williamsburg, en un match de 15 rounds que ha de efectuarse el 7 de mayo en el ring de Madison Square Garden.

La noticia, que hasta ahora había sido conocida extra-oficialmente, se hizo pública hoy por Billy Miller, representante de Frank Churchill, que se encuentra actualmente en Filipinas y que es el que arregla los negocios del campeón.

Harry Albert, el manager de Glick, había firmado ya hace tiempo para el encuentro, así pues, nada impedirá que el bout se lleve a efecto. Para el resto del programa no se han buscado todavía las peleas, pero se tiene entendido que Clever Sencio, el famoso fly weight de Filipinas subirá al ring en el semi-final con uno de los fly weights más notables de New York.

Miller, sin embargo, no ha firmado todavía el contrato pero Jess Mc Mahon, el matchmaker del Madison Square, aprovechó su estancia en Chicago para enviarle en el día de ayer los contratos para que los firme a nombre del campeón Morgan. Según los términos aceptados, Morgan recibirá el 27 y medio por ciento de las entradas a más de su paga. Glick, como aspirante que es, sólo percibirá un 12 y medio por ciento.

Al lograr que este interesante match se efectúe en el ring de Madison Square Garden, Mc Mahon ha logrado un resonante triunfo sobre sus promotores rivales, Humbert Fugazy, del Ebbetts Field de Brooklyn y Charles Henderson, del Stadium de Coney Island, los cuales estaban luchando desde hacía tiempo para lograr llevar dicho bout a sus stadiums. Tom Mc Ardle, del Queensboro Stadium de Long Island, era otro de los que suspiraba por promotear el match.

Este encuentro brindará una gran oportunidad al púgil Glick de conquistar el título mundial por la primera vez en su vida. En sus últimas peleas ha estado contendiendo con acierto y parece hallarse en las mejores condiciones. Si falla por esta vez, puede asegurarse que quedará descartado para el futuro, pues detrás de él hay un buen número de boxeadores que suspiran por encontrarse en un bout con el campeón Morgan.

En su última lista de triunfos, Glick tiene anotados triunfos sobre Honeyboy Finnegan que es un zurdito muy resistente; sobre Dammy Kramer, el feather weight de Filadelfia; sobre José Lombardo, Ruby Stein y sobre Johnny Dundee, el ex-champion feather weight. Todas estas peleas le dieron gran cartel en el norte y lo mostraron como lógico aspirante.

El matchmeker Mc Mahon, declaró que después de esta pelea estelar, ya no haría ningún esfuerzo por lograr un bout entre Johnny Risko, el triunfador de Berlembach y Jack Delaney, el cual tenía pensado ofrecerlo para el 7 de mayo próximo.

El Madison Square, sin embargo, tiene la prioridad sobre cualquier otro promotor para la próxima pelea de Risko, pues así está estipulado en el contrato firmado por éste en su pelea con Berlembach.

Aunque no ha logrado saberse nada oficialmente, el promotor Gene Strauss ha anunciado que ha firmado a Johnny Risko para que boxee el próximo 22 de abril en la ciudad de St. Louis. Su contrario será Jack De Mave, el fuerte heavy weight de Hoboken.

Paul Berlembach, por su parte, acaba de declarar que ansía otro encuentro con Risko. El cree que podrá derrotar a su conquistador y está buscando la manera de ponerse en excelentes condiciones para el match-revancha. El matchmaker Mc Mahon declaró que quizás si se decida a concertar este match como una atracción del Madison Square para la temporada de Verano.

EL RECORD DE BLACK BILL DURANTE SU ESTANCIA EN LOS ESTADOS UNIDOS

Solo ha perdido tres peleas el bravo boxeador cubano

Por pedirnoslo así, varios fanáticos, publicamos hoy el record del joven boxeador cubano Black Bill durante su estancia en la ciudad de New York, la cual lo ha elevado de tal manera que hoy está catalogado como uno de los diez primeros fly weights del mundo.

Los triunfos de Black Bill han sido resonantes y entre sus víctimas encuentranse pugiles que han sido clasificados por el mago Tex Rickard como superiores a él, pues, el chiquillo ha demostrado que puede sonarle el cuero a sus superiores, inclusive el propio Al Brown, champion de color, y al champion mundial Fidel La Barba, que no sale de California, temiendo encontrarse, no digamos que con Black Bill, pero si, con los excelentes fly weights que hay en la actualidad por New York.

El record del cubanito durante su estancia en el Norte es:

EN NEW YORK

Bobby Ruttemberg	G. P. P.	12 rounds
Antonio Takios	G. P. P.	12 "
Wee Willie Woods	G. P. P.	12 "
José Dillon	G. P. P.	10 "
Joe Mc Kann	G. P. P.	10 "
Sammy Bienfeld	G. P. P.	12 "
Corporal I. Schawzrtz	G. P. P.	12 "
Wee Willie Woods	G. P. P.	10 "
Izzy Schwartz	G. P. P.	10 "
Battling Murray	G. P. P.	10 "
Young Dencio	P. P. F.	7 "
Izzy Schawzrtz	G. P. P.	12 "
Young Dencio	G. P. P.	10 "
Willie Davies	P. P. P.	10 "
Ernie Jarvis	P. P. P.	10 "
Izzy Schawzrtz	G. P. P.	12 "
Jimmy Russo	G. P. P.	10 "
Benny Fellins	G. P. P.	10 "
Scotty Mc Ganns	G. P. P.	10 "
Bobby Ruttemberg	G. P. P.	10 "
Bobby Green	G. P. P.	10 "
Jonny Breslin	G. P. P.	10 "

LOS YANKEES SIGUEN ADELANTANDO EN SUS PRACTICAS DIARIAS

El short stop Mark Koening rivalizará con Peckinpaugh, Galloway y Swell por su fildeo

NEW YORK, Marzo 25.— Miller Huggins, el manager de los New York Yankees, se muestra optimista con respecto a la marcha de su team sobre el campeonato de la liga. El veterano piloto no se atreve a decir ni "sí" ni "no" sobre sus probabilidades de triunfo, pero sin embargo, asegura que muchos cambiarán de opinión cuando vean a los Yankees iniciar la temporada.

Para él, el team del New York americano luce en la actualidad mucho mas potente que lo que ellos se pensaron. Los viejos miembros del team están trabajando con el mismo entusiasmo de 1921, 22 y 23 cuando ganaron los campeonatos de la liga americana y los novatos están marcando un paso digno de hombres duchos en la materia basebolera.

La entrada de Tony Lazerri en el infield, que al principio fué criticada por muchos, ha demostrado ser de las excelentes y en los actuales momentos es el joven infielder quien con su batting está ganando los juegos de exhibición. Gehrig en primera representa mucho mas que Wally Pipp, al que consideran los Reds como una buena columna para ganar el pennant en la nacional y por último el veterano Dugan está trabajando sin ningún inconveniente en su pierna.

Los que pensaron que Mark Koening fracasaria en su empeño de sustituir con éxito a Everett Scott se han equivocado medio a medio, pues el muchacho está trabajando de tal manera que el mismo Ban Jihnson declaró ace poco que sobrepasaría en su labor a Pekinpaugh, Galloway y Sewell, que están considerados como las estrellas de la liga americana. Koening es joven, tiene gran agilidad, batea con dureza y posee un brazo extraordinario que le salva de cometer algunos errores imprudentes.

El team continua practicando día tras día y el mismo Babe Ruth ha mostrado sus deseos de jugar una buena pelota en la próxima campaña. Si esto resulta cierto, los Yankees se presentarán formidables y mostrarán al mundo que la desastrosa campaña de 1925 solo fué un ligero nubarrón en su historia basebolera.

En el campamento de los New York Gigantes se nota igualmente una intensa actividad. El manager McGraw quiere tener a sus muchachos en condiciones para el inicio de la campaña y hace todos los esfuerzos posibles por que todos los player trabajen con unión.

Investigando lo que está haciendo el rebelde Terry, el detective William J. Burn de los Gigantes, declaró hoy que el joven inicialista se quedará sin jugar pelota este año si persiste en sus deseos de no firmar el contrato de 1926. El manager Gigante está decidido a pasarse sin su fuerte bateador si este cree que lo va a obligar a capitular. Terry, por su parte, continua por Memphis, y ha declarado que prefiere que lo envíen a otro team antes de calentar el banco de los Gigantes por tan poco sueldo.

Hace poco se aseguró que Bill Terry estaba presto a capitular por un contrato de dos años con el mismo sueldo, pero el muchacho ha negado rotundamente la noticia y asegura que imitará a Milton Stock, el infielder rebelde del Brooklyn, si es que McGraw y Stoneham se niegan a darle lo que pide. Stock, como se sabe, está vendiendo solares por la Florida.

DESIGNARON UNA NUEVA MESA EN LA FEDERACION DE BASKET

Fernando del Castillo salió electo presidente. Juan Ulacia ocupará la tesorería mientras nuestro compañero Galiana seguirá en la secretaría. Mr. Leader, el coach de remos de Yale, volverá este año a dirigir a los Marqueses. Hay nueve candidatos para la Secretaría de la Unión

En la tarde del miércoles, tal como oportunamente se anunció, se reunieron en el local de la Unión Atlética de Amateurs de Cuba, los miembros de la Federación Nacional de basket ball, con el fin de nombrar a la mesa que había de regir los destinos de la misma en el año de 1926 a 1927. Estuvieron presentes Aixalá, Cumbraus, Pérez, Sordo y otros más, acordándose, después de un breve cambio de impresiones, el nombramiento de la siguiente mesa para la Federación en el año de 1926-27:

Otro presidente salió electo, el señor Fernando del Castillo, el querido compañero de las labores sportivas, quien es un profundo conocedor de la materia basketbolística y sabrá actuar con verdadera energía en los momentos precisos. "Castillito" será un presidente excelente para la Federación y él se encargará de llevar los campeonatos del año que viene al sendero del éxito.

Como tesorero fué designado Juan Ulacia, el ex-player del Vedado Tennis Club, gran conocedor del sport, el cual ayudará en mucho a la labor de Fernando del Castillo y por último, como secretario de la Federación, salió reelecto nuestro compañero Pedro Galiana, un fanático ción por cien del deporte de la cesta.

Después de verificada la elección, los delegados presentes acordaron citar a junta para el próximo lunes 5 de Abril a fin de darle posesión a esos señores, los cuales seguramente aceptarán los cargos para que han sido designados. Asímismo, los miembros de la Federación acordaron que el campeonato de Juniors comenzará como años anteriores el día primero de Diciembre y por una proposición de Cumbraus, delegado de la Y. M. C. A., resolvieron que los terrenos donde se efectúen los campeonatos fueran elegidos a juicio de la mesa de la Federación.

Una lista de nueve candidatos hay presentada en la Unión Atlética de Amateurs para cubrir la vacante del puesto de secretario dejada por el doctor Ataulfo Fernández con motivo de su renuncia. Esos nueve candidatos, entre los cuales entre los cuales se elegirá el nuevo secretario dentro de 12 días, está formada por: Luis M. Cowley, Rafael Posso, Andrés Estévez, Eliseo Guzmán, Carlos Robreño, Jesús Portocarrero, Julio Figueroa, Alberto Alvarez y el propio Ataulfo Fernández, quien como se publicó hace días, no aceptará una nueva nominación.

De todos estos candidatos, el que más chance parece tener es Julio Figueroa, actual secretario interino, el cual está cubriendo su puesto con extraordinaria habilidad y resultaría un secretario excelente si ocupase ese puesto en propiedad. Aún no se sabe por quiénes votarán las distintas sociedades, pero créese que Figueroa alcanzará el triunfo por los votos de la Universidad, el Vedado Tennis, el Cienfuegos Yacht Club y la Y. M. C. A. De los otros aspirantes, son Rafael Posso, el distinguido sportsman del Havana Yacht y Eliseo Guzmán, los de más chance, pero creemos que Posso no aceptará el puesto por impedírselo sus múltiples ocupaciones personales y sus puestos en el Havana Yacht Club.

Otro puesto que está por cubrir y cuyas elecciones están al celebrarse es el de tesorero, donde dos candidatos universitarios lucen con gran chance de anexarse el puesto. Ellos son: Luisín Martínez y A. Cristófol, cuyas condiciones son demasiado conocidas para que nos detengamos en hacer sus presentaciones. De los dos, el casi seguro para el puesto es Luisín Martínez, que ha ocupado ese puesto en distintas organizaciones y ha demostrado sus enormes facultades para el mismo. A Cristófol lo necesitan los Caribes allá en su feudo de la loma de la Universidad.

El otro candidato para el puesto de tesorero es J. Armando Ruz, un sportsman cien por cien, de sobra conocido en los círculos sportivos y el que sería indudablemente un tesorero excelente para la Unión Atlética. Cualquiera de estos tres candidatos que resulte electo, llevará la "alcancía" unionista en ascenso, así pues, puede esperarse tranquilo el resultado de las elecciones, que cualquiera que sea el elegido resultará en extremo satisfactorio para la Unión.

Nos han asegurado por fuentes que nos merecen entero crédito, que este año volverá de nuevo a Cuba el célebre coach de remos de la Universidad de Yale, Mr. Leader, el cual, como saben los fans, dirigirá a las huestes del Vedado Tennis Club. Según nuestro comunicante, Leader tiene especial empeño en llevar las sedas vedadistas este año al triunfo y a ese efecto llegará desde muy temprano a Cuba para mantener a sus muchachos en excelentes condiciones.

Sólo esperará que finalicen las regatas oficiales americanas para embarcar para Cuba, esperándose por todos que esté entre nosotros para el día 28 de Junio. Mientras dure su ausencia, Mr. Leader enviará a su ayudante para que prepare el crew de los Marqueses.

HAROLD OSBORNE DISCUTIRA CON PEPE BARRIENTOS LOS 100 METROS EN EL GRAN FIELD DAY DE MAÑANA

El Stadium Caribe se verá colmado de fanáticos y de familias para presenciar los eventos por el famoso atleta mundial olímpico

HABRA CARRERA INTER-COLEGIAL DE RELEVO

Ayer se cerraron las inscripciones para las Competencias de mañana y en nuestro próximo número publicaremos el programa definitivo donde será detallado el orden de los eventos.

El Delegado de Track de la Comisión Atlética Universitaria, deseoso de ofrecer a los fanáticos cubanos una lucha interesante en las competencias especiales ha decidido, que sean diez los atletas universitarios que compitan contra el gran Harold Osborne, uno en cada evento para que con un hombre fresco sea más interesante la lucha.

Aun cuando la mayor parte de las justas los atletas cubanos están muy lejos de acercarse al record del fenómeno mundial, en otras, como sucede en 100 y en 200 metros, Otilio Campuzano y Pepe Barrientos son capaces de obligarlo a realizar su mejor esfuerzo para lucir.

Los teams de Relevo representantes de los diferentes Colegios Religiosos de esta capital han estado entrenándose bajo la experta dirección de diferentes hombres durante todos los días del presente mes y puede asegurarse que resultará entre los alumnos de Belén y los del Colegio La Salle.

El team de Relevo de 800 metros y el de 1600 metros que habrá de representar a la Universidad de la Habana puede asegurarse anticipadamente que alcanzará la victoria y hasta tiene muchas probabilidades de establecer un nuevo record de Cuba para tales clases de eventos.

El primero estará integrado por José Barrientos, Armando Barrientos, Otilio Campuzano y Roberto Chomat y el segundo por José Barrientos, Sergio Macías, Arturo Ojeda y Ruperto Notario.

Los chicos que cursan la primera enseñanza están también debidamente preparados y veremos a los representantes de la sdiferentes Escuelas Públicas como luchan por obtener las medallas que serán entregadas a los ganadores.

DOS DIAS MAS Y LAS MAS GRANDES CARRERAS DE AUTOMOVILES DE LAS QUE SE CELEBRAN EN CUBA HABRAN TENIDO LUGAR

Jamás la impaciencia del público se ha notado más que en la ocasión presente.—Todos están deseosos de que la mañana del domingo acabe de llegar. Las probabilidades

La impaciencia que se ha apoderado de los millares de amantes del vértigo de la velocidad ,que forman verdaderos ejércitos, con motivo de las próximas competencias de velocidad que organiza nuestro estimado colega "La Noche", está justificado plenamente. Todo espectáculo, todo acto, cualquier negocio, cualquier cosa en fin, despierta impaciencia siempre y cuando lo que se trate sea de primera calidad, de lo mejor. Y como en cuestiones de carreras de automóviles, no ha habido y es difícil encontrar quien supere a "La Noche", de ahí el éxito de las justas que el próximo, día 28, celebrará el colega de la calle de Amistad.

La impaciencia justificada de los fanáticos, sólo durará 48 horas. Transcurrido ese lapso de tiempo ya estaremos en el día de las justas y entonces a gozar, a ver dar "cuereña" a los 54 corredores inscriptos en las tres categorías, a ver ganar a sus favoritos.

ALGUNOS FUERTES CANDIDATOS

Indudablemente, siempre ello ha ocurrido ,en todas las carreras hay sus favoritos. En las carreras de "La noche" no había de fallar la regla. Numerosos, bastantes candidatos fuertes aspiran con grandes probabilidades de éxito a "entrarle" como bueno a los premios.

Entre esos favoritos, sobresalen los carros Frontenac, cuatro cilindros de Eduardo Herrero y el Cunningham, que guiará en esta ocasión Marcelino Amador.

El primero, Herrero, acaba de iniciar el año con dos hermosos decisivos, brillantes triunfos. Los conquistadores en las últimas competencisa celebradas el pasado 24 de febrero, piloteando el veloz y resistente Chrysler Six. Dos hermosas jornadas cubrió en aquella ocasión el simpático chiquillo, que esta vez competirá contra los toros, en la categoría abierta, piloteando el mismo carro que tantos hermosos triunfos le diera a su fabricante, el célebre corredor americano Luis Chevrolet.

Herrero con el Frontenac cuatro, luce magnífico, invensible casi.

El otro favorito, Marcelino Amador, todo el mundo sabe que es temible. El muchacho guiará un carro que está invencible, con el cual muy bien puede clasificarse primero. El "bólido amarillo", el orgullo de Darío Silva, que tan sabiamente supiera conducir Rossum, está esta vez en buenas manos. Marcelino jamás ha conocido el miedo ni quiere trato con esa señora o caballerito.

En las otras categorías, también se distinguen varios carros que parecen los seguros para entrarle a los "menudos".

En la segunda categoría tenemos el Elcar, el Hudson con Gustavito, el Chandler, entre otros. Cualquiera de los nombrados puede terminar a la cabeza de la caravana sin grandes esfuerzos.

Ahora bien, cualquiera de los restaantes carros, también, puede clasificarse primero y descomponerle el paso doble a los favoritos.

En la categoría "fotinguera", la más humilde como la llama Ramón Montoto, activo Secretario del Jurado, el Dodge de Jané y el Bugatti, lucen con grandes probabilidades de éxito. Sobre todo el primero, Jané, parece estar indicado por el "señor que se entretuvo en escribir el Destino", para entrarle una vez más, a los "dollars" dedicados al triunfador con letra de Miguelito...

Indudablemente que las próximas carreras serán las mejores de todas las celebradras anteriormente en Cuba, de ahí el enorme entusiasmo despertado entre los amantes del vértigo de la velocidad y la impaciencia que se ha apoderado de éstos.

EN EL HABANA-MADRID

VIERNES 26 DE MARZO
A LAS 8 1|2 P. M.

Primer partido a 25 tantos
Elena y Aurora, blancos;
Marcelina y Gloria ,azules
A sacar blancos del cuadro 11;
azules del 11 1|2

Primera quiniela
Marcelina; Angelina;
Rosita; Sagrario;
Elena; Mary

Segundo partido a 30 tantos
Sagrario y Gracia, blancos;
Mary y Lolina, azules
A sacar blancos del cuadro 11;
azules del 11 1|2

Segunda quiniela
Petra; Angeles;
Lolina; Gracia;
M. Consuelo; Josefina

Tercer partido a 30 tantos
Josefina y Petra, blancos;
Angeles y M. Consuelo, azules
A sacarblaocns cmfycmfwypmfwy
A sacar blancos del cuadro 12 1|2;
azules del 11

Academia Comercial de Luyanó y El Mundo Infantil

El domingo día 28 del corriente, a las dos de la tarde, en los grandes terrenos de Granja Park, se medirán los fuertes y disciplinados teams que encabezan estas líneas.

Existe gran entusiasmo entre los fanáticos y fanáticas, por presenciar este gran desafío, dado el conjunto de los buenos jugadores de dichos Clubs.

La Academia Comercial de Luyanó uno de los más distinguidos y disciplinados teams infantiles, que han empezado su cadena de victorias prometen demostrarla una vez más ganándole al Mundo Infantil, con que a la Granja el domingo por la tarde sin falta.

Véase el line-up que presentará la Academia Comercial de Luyanó:

A. Arnunfo, 1b.
A. Prieto, 2b.
E. Sanjurjo, 3b.
F. Samá, p.
A. Baró, c.
S. Cervantes, ss.
J. Nápoles ,rf.
G. Aán, cf.
J. López, lf.

Suplentes: A. Muñoz, J. Díaz y T. Cruz.

TOPICOS FUTBOLISTICOS

(A CARGO DE "PETER")

COMENTARIOS DEL MATCH IBERIA-CATALUÑA

A continuación publicamos los siguientes párrafos que nos envían para su publicación, relacionados ellos con el partido último celebrado entre los clubs Cataluña-Iberia, en los que se comenta el parecer que sugirió a un cronista la protesta presentada por el Cataluña. Empiezo por declarar que no he leído nada de lo que aquí se alude, y no lo he leído porque desde que ví que a ese crítico le había parecido muy bien todo lo sucedido en el último partido de la Selección Roja con el Galicia, ya para mí no tienen valor ninguno sus juicios. Es más, si yo fuera partidario del Cataluña me mortificaría que se me defendiese desde una sección en la que no se supo defender al Galicia del despojo que le había hecho el catalán Pablo Ferré-Elías. Pero bueno, no debemos extrañarnos de esto, en aquel célebre partido el Delegado de Campo desapareció como por encanto, y en cambio en el partido del domingo hubo dos señores, uno de ellos el Secretario de la Federación Occidental, que se introdujeron en el campo no sabemos con qué intenciones.

Leamos los comentarios:

Es nuestro deseo hacer constar, en primer término, que somos fervientes admiradores del Iberia F. C.; queremos con esta declaración hacer llegar al convencimiento de aquellos que tengan la mala fortuna de leernos, que no por este matiz blanqui-azul, del que somos partidarios, dejamos de pensar con la debida sensatez y estamos ayunos de comprensión, cuando se trata de razones justas y equitativas.

El reporter de un diario vespertino, que encabeza su Sección con el título de "Meta a Meta", dice en el día de ayer, que, con seguridad, el partido Iberia-Cataluña será anulado por la Federación; continúa, a renglón seguido, disertando sobre la actitud de los árbitros, la falta de Colegios para los ídem, etc., etc. No sabemos si este buen señor, a quien no tenemos el honor de conocer, pertenece al Comité Directivo de la Federación, para adelantar tan rápidamente una noticia, que no se ha dado, que sepamos, todavía, a la publicidad; no sabemos tampoco, si será o no verídica tal noticia, pero debe serlo, cuando él lo anticipa y casi lo afirma y asegura; a no ser que este reporter sensacional, basado en no sabemos qué doctrinas, trate de encauzar o influenciar el ánimo de sus lectores y de los miembros de la Federación hacia un punto de vista, que, al parecer, él desea con toda su alma.

Y díganos ese señor, ¿qué fundamentos existen, de hecho, para suspender o anular tal partido?

Dice en una de sus bases, el Reglamento federativo: "El referée podrá separar del juego a cualquier jugador que por sus maneras incorrectas pudiera denigrar el deporte, a los que entablen reyertas y a los que no "acaten sus decisiones..." Hemos visto en el partido que aludimos, que por parte de los jugadores del Iberia, no se produjo ninguna de esas anomalías. ¿Puede decirse otro tanto de la actitud de los equipiers del "Cataluña"? Expresa otra base del citado Reglamento: "El Comité Directivo elegirá los referées que resulten más competentes..." ¿En qué quedamos, pues? ¿De quién o de quiénes es la responsabilidad en el caso que discutimos? Queremos hacer constar que el referée que arbitró el pasado domingo, lo hizo ya anteriormente en distintos partidos, y su actuación ha sido siempre eficiente; únicamente en este match Iberia-Cataluña, "rara-avis", fué en donde perdió la cabeza, se trastornó, se privó, y otras lindezas por el estilo. Decididamente, si ese partido llegase a anularse, hemos de creer que el Cataluña posee una alta influencia en el seno federativo, pues es este el segundo partido que impone su anulación.

Y permítanos el autor de "Meta a Meta" que le hagamos otra pregunta. ¿En virtud de qué poderes, sin ser solicitados por el árbitro, dos componentes del Comité federativo, se introducen en los terrenos en que se está desarrollando un juego? ¿No hemos quedado en que el referée, es el dueño y señor dentro de esos terrenos, y que en el caso de que ocurriesen incidentes, a la terminación del partido, se haría la consiguiente protesta por el capitán del equipo que se considerase perjudicado, ratificándola al siguiente día, el Club? ¿Por qué esos Sres. federativos, no irrumpieron en los terrenos de juego el día del ya famoso match entre "Selección Roja" y "Galicia S. C." Rogamos a ese Sr. que nos conteste estas preguntas; se lo agradeceremos.

¿Es acaso que la animadversión hacia el Iberia continúa? Perdónesenos esta "salida"; pero realmente estamos presenciando actos tan en pugna con el sentido común, que verdaderamente nos apena que se llegue a tales extremos con un Club que tiene su hoja deportiva, limpia y sin máculas, y que no posee otra "virtud" que la de ir a la cabeza en el actual campeonato.

Pero volvamos a la actuación del referée en el precitado partido. Durante el primer tiempo, no hubo incidentes que lamentar; se desarrolló en la forma más armónica posible; con una particularidad; que los iberos tenían la mayoría del público en su contra, y los catalanes, en cambio, no parece sino que habían influído en el ánimo de los espectadores, pues hemos comprobado que los que siempre fueron anti-catalanistas, el domingo pasado, se convirtieron, por obra y gracia de no sabemos qué doctrinas, en formidables "separatistas". Los comienzos del segundo tiempo, fueron una balsa de aceite; a mediados del mismo, se anota el Iberia su primer goal, perfectamente válido, pues no ha habido nadie que dudase, que el balón, despues de introducido en la meta, huérfana de portero, fué sacada con la mano de dentro de la misma, por un jugador del Cataluña; el árbitro, muy justo en este caso, concedió el tanto para el Iberia; y aquí comienzan las lamentaciones, amenazas, insultos y demás, y la entrada triunfal de los federativos en el campo, etc. etc. A los pocos momentos el Iberia anota un nuevo goal, limpio y claro como la luz del día. Resumen: que los cronistas deportivos al hacer sus respectivas reseñas han estado acordes en que los vencedores han sido los iberos, sin lugar a duda; díganlo sino los Sres. Ferré-Elías y Back.

¿Ha existido alguna equivocación por parte del referée? ¿En qué partido no las hubo? ¿Han sido faltas tan enormes las cometidas por el citado referée, el domingo, que hagan decir que la parcialidad del Juez y su inclinación hacia uno de los contendientes, fueron las que inclinaron la balanza hacia el que resultó vencedor? ¿No se conocía acaso mucho antes de ser nombrado el Juez y de realizarse el partido, quiénes habían de ser los vencidos, por ley lógica y racional? ¿No está al alcance de Vd. Sr. Back de las contradicciones, que el Iberia es un "real" equipo y que por consiguiente tenía que vencer a los antirealistas? Es necesario desengañarse, y reconocer que en la "forma" que hoy se encuentra el tan repetido Iberia, llegará a ser Campeón; no le hacen mella los alardes croniquiles y a pesar de todos los obstáculos que se le quieran interponer en su camino triunfal, resultará al fin y a la postre, vencedor. ¿Qué duda cabe? Al presente, habiendo quedado descartado el Fortuna, único digno rival, no queda ningún otro equipo que pueda enfrentársele.

El Iberia, señores detractores, no ha amenazado nunca a ningún referée; no ha protestado ningún partido por motivos fútiles; no ha rebuscado pretextos para la anulación, y siempre se ha atenido a los dictados y mandatos, algunas veces injustos, del Organismo máximo del Balompié.

Y antes de terminar, deseamos hacer una nueva pregunta al hombre de las noticias sensacionales; él debe conocer, con seguridad, lo que deseamos saber. La pregunta es esta: ¿Podría informarnos el Sr. Back, en qué condiciones se encuentra el famoso Campo Mundial, que debía ser entregado a la Federación, completamente listo, el día quince de febrero pasado? Esperamos una respuesta a este particular, otorgándole nuestras más expresivas gracias.

La Peña del Café Méndez Núñez

SPORTFOLIO

¿Con cuántos teams ha jugado en su carrera basebolera el inicialista Bill Terry, de los Gigantes?

¿Quién es el champion light weight de Europa?

¿Cuál es el mayor peso que un hombre ha levantado con una mano?

¿Qué altura tiene Jack Dempsey? Y cuál es la dén center del team de basket de la Universidad de Georgia, que nos visitó hace poco? (Un fanático).

¿Cuáles son los players de los Gigantes para 1926? (Un fanático)

¿Cuál es el mayor número de carreras que se ha logrado anotar en un inning?

¿Cuál es el record del boxer Black Bill, durante su estancia en el Norte? (José Herrera).

¿A las cuántas jugadas debe declararse tablas un juego de ajedrez en que una de las partes tiene solamente el Rey y la otra Torre, Alfil, Caballo y varios peones? (Un ajedrecista).

¿Es cierto que Joaquín Gutiérrez jugará este año la tercera del Springfield? (Lorenzo González).

¿Está ya en los campos de entrenamiento del Boston el pitcher Juan Ekelson? Y ¿sigue Estrada en el team? (Tomás García).

RESPUESTAS A LAS PREGUNTAS DE AYER

Ty Cobb bateó seis hits (entre ellos tres jonrones) en las seis veces que fué al bate el 5 de mayo del año pasado.

El límite para los fly weight es de 112 libras.

No señor. Tilden fué también derrotado por Vincent Richards en un torneo bajo techo que se efectuó en 1919.

El record de las 100 yardas recorridas con patines de hielo es un segundo más veloz que el record de esa misma distancia corrida por una persona.

Baltimore estuvo en la liga Americana en los años de 1901 y 1902.

Felipe Hernández: —Los diámetros profesionales de basket no se diferencian en nada de los amatcurs. Tienen el mismo diámetro.

Juan Pedro Sarracent:—No sabemos cuánto percibió Black Bill por su pelea con Breslin, pues en las oficinas de Madison Square Garden no dicen cuánto pagan a los boxers, únicamente cuando se trata de una pelea championable. La cantidad no habrá pasado de 500 pesos.

El record de Black Bill durante su estancia en New York, con las peleas ganadas y perdidas, lo publicamos aparte de esta sección, por ser algo largo.

Una aficionada:—Actualmente no se limita el número de jugadas cuando una de las partes se queda solo con el Rey y la otra con piezas suficientes para ganar. En tal situación, el poseedor del Rey sólo debe rendirse.

Las medidas oficiales de los boxeadores Luis Angel Firpo y Paulino Uzcudum no aparecen en el Everlast Boxing Record de 1926, sin embargo, trataremos de buscarle lo que pide por otra parte.

NUMERITOS

(DE LA SERIE ENTRE LOS CLUBS GERONA Y LIBERTAD)

Estado de los clubs

	Jj	Jg	Jp	Je	Ave
Libertad	3	3	0	0	1000
Gerona	3	0	3	0	000

Batting de los clubs

	J.	V.	C.	H.	R.	S.	Ave.
Libertad	3	105	21	37	4	5	352
Gerona	3	109	17	33	5	2	303

Fielding de los clubs

	J.	O.	A.	E.	Dp	Ave.
Libertad	3	81	40	9	0	931
Gerona	3	75	39	10	3	920

Record de los pitchers

	J.	Jc	Jg	Jp	Ip.	Ave.
Caraballo, L.	2	1	2	0	12 2/3	1000
Domínguez, L	1	1	1	0	9	1000
Gómez, G	1	1	0	1	8	000
Pedroso, G.	2	1	0	1	10	000
Limbano, L	1	0	0	0	5 1/3	000
Pereda, G.	1	0	0	0	7	000

Record de los bateadores

	V.	C.	H.	R.	Sh	Ave.
F. Cárdenas, L	3	1	2	0	0	667
V. Dreke, G.	11	3	6	0	1	545
C. Lóuez, L.	12	4	6	1	1	5 00
V. Pereda, G	2	1	1	0	0	500
R. Crespo, L.	9	3	4	0	0	444
E. Ped

INFORMACIONES DEL ESTADO, LA PROVINCIA Y EL MUNICIPIO

DE SANIDAD

SERAN SACRIFICADAS TODAS LAS VACAS QUE SE COMPRUEBE QUE ESTAN PADECIENDO TUBERCULOSIS

El sábado a las diez de la mañana se inaugurará en el hospital Calixto García la sala post-operatoria, esperándose que asista al acto el Honorable Presidente de la República

El Secretario de Sanidad, atendiendo las indicaciones que le ha hecho el capitán Fernández de Lara, Supervisor del Servicio de Abasto de Leche, ha ordenado que sean sacrificadas todas aquellas vacas que sometidas al tratamiento de la tuberculosis, resulten tuberculosas.

Estas vacas son las que los veterinarios del Servicio de Abasto de Leche en su inspección diaria, estiman como sospechosas de padecer la Tuberculosis, por lo que las inyectan, conduciéndolas al Establo de Observación.

El Secretario de Sanidad manifestó al capitán Fernández de Lara, sus deseos de ser enérgico con aquellas personas que tengan en sus establos vacas enfermas, pues están en el deber de tener un veterinario que las reconozcan periódicamente. De esta manera se podrá obtener una leche pura, garantizada.

El Capitán Fernández de Lara, antes de abandonar el despacho del Secrtario de Sanidad, le mostró una estadística del consumo de leche en la Capital, lugares de ordeño en las distintas fincas rurales, cantidad de leche que produce cada vaca y otros pormenores.

NIÑOS MORDIDOS POR PERROS

Varios niños pertenecientes a los términos municipales de Santa María del Rosario y Santiago de las Vegas, estuvieron ayer con sus padres en la Secretaría de Sanidad, solicitando la inyección anti-rábica por haber sido mordidos por perros de aquellas localidades, ignorando si éstos estaban atacados de hidrofobia.

Ayer mismo fueron inyectados dichos menores.

LA SALA POST - OPERATORIA DEL CALIXTO GARCIA

El próximo sabado, a las diez de la mañana, tendrá efecto en el Hospital Calixto García la inauguración de la Sala Post-Operatoria, adaptada recientemente.

A dicho acto, según nos informó ayer el doctor López Silvero, Director del Hospital, asistirá el señor Presidente de la República, así como las Autoridades sanitarias y repórters que hacen las informaciones de la Secretaría.

RENUNCIA Y NOMBRAMIENTO

El Secretario de Sanidad le aceptó ayer la renuncia de su cargo al doctor Angel M. Alzugaray, Jefe Local de Guáimaro, nombrando en su lugar al doctor Francisco Pedroso.

Al mismo tiempo fué dejado ayer sin efecto, el nombramiento del señor Cecilio García, mecanógrafo clase "A", de la Dirección de Beneficencia.

Fueron trasladados del Negociado de Inspección Domiciliaria al de Ingeniería Local y Abasto de Leche, respectivamente, los señores Luis Araoz y Fernando Pena.

EL PROBLEMA DEL TRASLADO DEL NECROCOMIO

Hablando ayer con el Jefe de Despacho de la Secretaría de Sanidad, doctor Pérez Abreu, sobre el problema del traslado del Necrocomio del local que ocupa en el Hospital Calixto García, fuimos informados que dicho problema no era de Sanidad; pues ésta solamente había facilitado local, así como neveras para la conservación de los cadáveres, hasta tanto resolviese en definitiva el Ayuntamiento de la Habana.

Agregó que el traslado al hospital Calixto García del Necrocomio había obedecido al deseo de secundar la labor que viene realizando la Secretaría de Obras Públicas, y que el doctor López Silvero, Director del Hospital, reclama, con mucha razón, pues lo hacen falta, las neveras que facilitó al principio en vista de que el Ayuntamiento no se ha ocupado de adquirir las necesarias para la "Morgue".

Terminó diciéndonos que el conflicto estaba solucionado por el Gobierno, el cual tiene deseos de que se construya cuanto antes el Necrocomio de la Capital.

PELICULA EDUCATIVA

Los señores William P. Field, Presidente de la Cámara de Comercio Americana en Cuba y el doctor Eugene L. Swan, Comandante del Ejército Americano y miembro de la Asociación Americana de Higiene Social, radicada en el número 370, de la Séptima Avenida, ciudad de New York, visitaron ayer al doctor Fernando Rensoli, Director de Sanidad, invitándole para la proyección de la película "The Gift of Life", que tendrá lugar en el Teatro Fausto el sábado 27, a las dos de la tarde.

Dichos señores manifestaron al doctor Rensoli que el objeto de la cinta es mostrar la evolución del gérmen en los vegetales y en los animales, desde el pricipino hasta el desarrollo completo del ser viviente.

Esta exhibición está patrocinada por la Asociación Social Americana de Higiene, y a la misma han sido invitados el Secretario de Sanidad, los Jefes y empleados sanitarios, los médicos, estudiantes y periodistas.

No se permitirá la entrada en el teatro a las damas, ni a los menores de edad.

Es completamente gratis dicha proyección.

OBRAS ORDENADAS

El Secretario de Sanidad trasnribió ayer al de Gobernación una comunicación remitida por el Jefe Local de Sanidad de Santiago de Cuba, en la que da cuenta de ciertas obras ordenadas por el ayuntamiento de la ciudad y para cuya ejecución carece de fondos.

LICENCIAS DE ESTABLECIMIENTOS

El Negociado de Licencias de la Secretaría de Sanidad resolvió ayer los expedientes siguientes:

Concedidas: — Estevez núm. 1, Ferretería; Zenea núm. 56, Tienda de Tejidos; General Carrillo núm. 25, Tienda de Lámparas; General Carrillo 27, Tienda de Peletería.

Denegadas: — Buenos Aires entre Paz y Cerezo, Garaje; Santa Rosa 38, Tintorería; San Pablo 4, Fábrica de Calzado; Zaldo 21, Puesto de Frutas; Patria 16, F. de Calzado con Motor; Esperanza y San Gabriel, Puesto de Frutas; M. Fernández de Castro 94, Bodega; 10 de Octubre 648, Tienda de Aves y Huevos.

PLANOS DE FABRICACION

El Negociado de Ingeniería Sanitaria Local resolvió ayer los expedientes de Planos de Fabricación siguientes:

Aprobados: E. de la Línea entre Serrano y Dureje, de E. Valuerdi; 10 de Octubre 25, de L. Fernández; 7a. núm. 7 entre 11 y 13, de R. Canales; Máximo Gómez 494, de S. Fernández; Pasaje sin entre Trespalacios y Calzada, de V. Martínez; 27 de Noviembre esquina a Espada, de J. Alvarez; 10 de Octubre 33, P. Muñoz Vda. de Castañeda y e S112 Ml 61 Vedado, de María Díaz de Palomino.

DE OBRAS PUBLICAS

EN LA CALLE PROGRESO SE HAN REALIZADO PRUEBAS DE UN NUEVO PAVIMENTO FORMADO DE GRANITO

Una comisión de la asociación de propietarios e industriales del Cerro visitó ayer al secretario de Obras Públicas a fin de solicitar determinadas mejoras para aquella barriada

Por los Ingenieros designados al efecto se ha elevado un informe al señor Secretario del Ramo, en el que se le da cuenta de la resistencia del muelle del Vertedero, a fin de calcular al número de camiones que a la vez pueden hacer la descarga de basuras en el mismo.

Se ha comprobado que dos camiones podrán a la vez hacer esta descarga, pero a fin de facilitar el servicio se harán algunos refuerzos en dicho muelle, de manera que sea mayor el número de camiones que descarguen a la vez.

PAVIMENTO GRANITICO (CORAZA)

Por la Jefatura de la Ciudad, se ha llevado a cabo con mucho éxito las pruebas de un nuevo pavimento granítico en la calle de Progreso, entre las de Villegas y Aguacate, y en vista del resultado obtenido con este pavimento para calles, que igualmente puede ser aplicado a carreteras, sustituyendo por su resistencia los bloques de adoquines de granito, el asunto fué pasado igualmente al Negociado de Caminos y Puentes, cuyo Ingeniero Jefe propone al señor Secretario del Ramo que por el Distrito de Obras Públicas de la Provincia de la Habana, se haga una prueba de este pavimento en algún tramo de carretera. Posiblemente se escogerá la carretera de Columbia, que atraviesa el Campamento como tramo experimental.

COMISION DE PROPIETARIOS INDUSTRIALES DEL CERRO

Una Comisión de la Asociación de Propietarios Industriales de la barriada del Cerro, visitó en la mañana de hoy al Secretario de Obras Públicas, doctor Carlos Miguel de Céspedes, para hacerle entrega de una exposición en la que se piden diversas mejoras para esa barriada, principalmente para la Calzada de Buenos Aires y calle de El Salvador.

A la Comisión se le informó que el día 20 de abril próximo se sacará a subasta la terminación de la importante Calzada de Buenos Aires y calle de Salvador y Fábrica, que serán terminadas a base de pavimento de bloques de granito.

DATOS PARA EL MENSAJE PRESIDENCIAL DEL PRIMERO DE ABRIL AL CONGRESO

Por la Secretaría de Obras Públicas le han sido elevados al Honorable señor Presidente de la República, los datos relacionados con dicho Departamento, en el período comprendido entre el mes de noviembre de 1925 y abril de 1926, a fin de que por el Ejecutivo Nacional se puedan tomar los datos que estime convenientes para la redacción del Mensaje Presidencial al abrirse la nueva legislatura del Congreso el primer lunes del próximo mes de abril.

UNIFORMIDAD EN LA PINTURA DE TODO EL EQUIPO DE LA SECRETARIA DE OBRAS PUBLICAS

El señor Secretario de Obras Públicas, doctor Carlos Miguel de Céspedes, ha dispuesto por medio de Circular, dirigida a los distintos Distritos de Provincias que procedan, en cuanto a aquellas unidades de que se componen sus equipos respectivos, a pintarlos con los colores adoptados por la Secretaría en sus Departamentos de Limpieza de Calles, Recogida de Basuras, etc.

LAS OBRAS DEL PUENTE "MIRAMAR" SOBRE EL RIO "ALMENDARES"

Las importantes obras que se han venido haciendo en el Puente Miramar consistentes en su pintura para su mejor conservación, nuevos pisos, etc., están casi totalmente terminadas y procediéndose ya a la remoción del andamiaje colocado, que abrirá nuevamente como en épocas anteriores el tráfico marítimo cuantas veces sea necesario durante el día. Cuando estaban en proceso estas obras, hubo que cerrar el pase de toda embarcación por el río Almendares, entre las ocho de la mañana y las cinco de la tarde a fin de no entorpecer estos trabajos.

DEL MUNICIPIO

ENTREVISTA POLITICA EN LA MORADA DEL SECRETARIO DE GOBERNACION, CON EL ALCALDE Y EL SR. CISNEROS

Además del Presidente del Ayuntamiento, asistió a esta entrevista el jefe de Impuestos, tratándose de que se actúe con la mayor cohesión en las elecciones próximas

En su deseo de esclarecer ante la opinión pública todos los aspectos de su actuación al frente de la Administración Municipal de la Habana, el Alcalde señor J. M. de la Cuesta ha enviado la siguiente solicitud al Secretario de Gobernación:

Honorable señor Secretario de Gobernación.

Honorable señor:

Establecida por usted la norma general de visitas periódicas de todos los Municipios de la República, a base de restablecer la normalidad administrativa en la que todos estamos empeñados, vería con extraordinaria complacencia se sirviese usted designar una comisión que girase visita a las dependencias a mi cargo, a cuyo efecto, con la designada por usted esta Alcaldía encarga de asesorar a la misma a los Jefes de los Departamentos de Impuestos, Contaduría y Tesorería que le facilitarán cuantos datos necesiten los Delegados de esa Secretaría.

El ruego que hago a usted en este setnido, se inspira principalmente en los comentarios que se han venido haciendo alrededor de la marcha floreciente de la Administración Municipal de la Habana que usted sabe, en todos sus actos se viene inspirando en la recta línea de conducta trazada por usted y por mí como indispensable colaboración a la obra reconstructiva de nuestro Gobierno Liberal.

Con el mayor respeto y consideración.

(Fdo.) J. M. Cuesta.
Alcalde Municipal."

CAMBIO DE IMPRESIONES

Tuvo efecto una cordial entrevista en la morada particular del Secretario de Gobernación, entre este funcionario, el Alcalde señor Cuesta, el Presidente del Ayuntamiento señor Cisneros, y el Jefe de los Impuestos Municipales señor Valdés Gallol, tratándose de la necesidad de que se actúe dentro de la mayor cohesión en las filas del liberalismo habanero, en las próximas elecciones parciales que se avecinan.

PARA TASACION DE TERRENOS

Por la Alcaldía se ha informado ayer al Juzgado de Primera Instancia del Oeste de la Habana, que ha sido designado el arquitecto municipal señor Emilio N. Juncosa, para que represente a la Municipalidad en la tasación de terrenos expropiados a la Havana Terminal Co., para vía pública en la calle de Alambique.

EMIGDIO GONZALEZ

La Cruz Roja Cubana ha condecorado con distintivo de Oficial Tercero, al señor Emigdio González, Administrador del Hospital Municipal, como premio a sus importantes servicios en pro de la beneficencia pública.

Ya el señor González recibió la notificación de tan merecida y honrosa distinción.

LA OBLIGACION DE CERCAR LOS SOLARES

El Jefe del Departamento de Fomento Municipal, señor Alfredo Brederman, remitió ayer a la Audiencia de la Habana, Sala de lo Civil y de lo Contencioso Administrativo, los antecedentes solicitados con respecto a la situación de los solares yermos en el Término y la resolución municipal que hace obligatorio el cercar los mismos.

DR. JOSE A. SANCHEZ

Víctima de una afección faríngea se ha visto precisado a abandonar sus importantes ocupaciones en la Jefatura de la Dirección de Beneficencia Municipal, el doctor José A. Sánchez.

Hacemos votos por el pronto restablecimiento del querido amigo y del probo y competente funcionario municipal.

ERARIO MUNICIPAL

Como resultado del arqueo efectuado ayer en la Tesorería Municipal, se comprobó este saldo:

Ingresos: Ejercicio Corriente, siete mil cincuenta y ocho pesos 75 centavos; Resultas, $469,48; y para el Consejo Provincial, $1,075.37.

Existencia: Ejercicio Corriente, $237,685.94; Resultas, $2,687.83; y para el Consejo Provincial, cuarenta y tres diecioche pesos 35 centavos.

La recaudación del día 24 por Transporte Terrestre alcanzó a la suma de $297.00, habiéndose marcado 15 vehículos.

PAGO AL CONSEJO PROVINCIAL

Por el Cajero Municipal, señor José Mariño, se entregó ayer al Tesorero del Consejo Provincial, señor Luis Betancourt, la cantidad de 28 mil 856 pesos siete centavos, correspondientes al veinticinco por ciento de los ingresos municipales en la primera quincena del actual mes de marzo.

CHAUFFEURS UNIFORMADOS

Por mediación de la Secretaría de Estado se recibió ayer en la Alcaldía copia de la nota número 79 del Ministro de Cuba en Roma, referente a la exigencia de uniforme a los chauffeurs de automóviles de alquiler en la capital de Italia, haciendo resaltar lo económico del modelo adoptado.

DE PALACIO

EL AYUNTAMIENTO DE CABAIGUAN

Ayer estuvieron en Palacio varios congresistas a interesarse por la sanción de la ley sobre creación del Ayuntamiento de Cabaiguán, pero no llegaron a ver al Sr. Presidente, el cual recibió a muy contadas personas.

CARTAS DE NATURALIZACION

Se han expedido cartas de naturalización en favor de Ramón Tarazona Pérez, Gregorio Lizarral de Lazarazu, Nicanor González Suárez, Juan Antonio Lozano Sebastián, Amado Fabrane Ode y Maximino Alonso González.

RECIBIDOS POR EL PRESIDENTE

Ayer fueron recibidos por el Presidente las siguientes personas: Jefe del Ejército, Jefe de Policía, Secretario de la Guerra, Secretario de Hacienda, Presidente del Senado, coronel Quero, representantes Lombard y Finalés y senador Pino Guerra.

DE GOBERNACION

AHORCADO

En la finca "El Gato", término de Jaruco, se ahorcó el menor Mónico Barrios, de 17 años de edad.

APUNTADORES

En Cienfuegos fueron detenidos por apuntadores de riña prohibida Juan M. Hernández Díaz y un tal Pujol.

CORTANDO CAÑA

En la colonia "Siboney", barrio Nuevo, término de Lajas, se hirió gravemente en una mano mientras cortaba caña Felipe Machado Machado.

DE AGRICULTURA

MARCAS CONCEDIDAS

La Secretaría de Agricultura ha concedido las marcas para señalar ganado que solicitaron registrar los Sres. siguientes: Gustavo Vargas y Rodríguez, Bruno Bentieuaga Laenz, Juan Rodríguez Blanco, Francisco García Castro, Domingo Surís Díaz, Benigno Rodríguez, José Velázquez García, Benito Hernández Pérez, Florentino Fuentes y Rodríguez, y Rafael Rumeo Fajardo.

TITULOS EXPEDIDOS

Se han expedido títulos de propiedad a los Sres. Jesús Valero y León, Fernando Valero y León, José María Hechavarría, Ramón Ricargo Dieguez, Juan Caro, Juan Garcés Rodríguez, José de la Trinidad González, Esteban Esquerra, Francisco A. Soto y Barreiro, A. B. Scheffey, Alfredo Cabrera Rivera, Francisco Gutiérrez, Manuel Vila, Francisco de Piña, José Suárez González y Dionisio Gay.

DE LA INTERVENCION GENERAL

REPAROS A CUENTAS

El Interventor General de la República, ha remitido a los Alcaldes Municipales de Santiago de las Vegas, Guamácaro y Jatibonico pliego de reparos formulados a las Liquidaciones Generales de Presupuestos, estado de la cuenta de Resultas de Depósitos y Fianzas y Balance de Presupuesto y Caja, correspondiente al ejercicio de 1923 a 1924.

PRESUPUESTOS RECIBIDOS

Se ha recibido la Liquidación General de Presupuesto del Ejercicio de 1924 a 1925 del Ayuntamiento de Marianao, Presupuesto Ordinario del ejercicio 1925 a 1926 del Ayuntamiento de San Antonio de las Vegas, Presupuesto Extraordinario del ejercicio de 1925 a 1926 Ayuntamiento de Holguín, Presupuesto Ordinario del Ejercicio de 1924 a 1925 del Ayuntamiento de Caibarién.

LA RECAUDACION DEL ACUEDUCTO DE ALBEAR

Recaudado por todos conceptos, de septiembre 14 de 1925 a marzo 24 de 1926		$ 1.223.808.64
Recaudado el día 24 por "ATRASOS"	$ 1.097.02	
Del Ejercciio "CORRIENTE"	1.349.46	
Total recaudado		$ 2.446.48
Recaudado por DEPOSITOS DIVERSOS		$ 186.00

FONDOS DISPONIBLES

En marzo 23	$ 565.003.35
En marzo 24	562.556.87

FONDOS NO DISPONIBLES

(Por Depósitos Diversos):

En marzo 23	$ 24.956.60
En marzo 24	25.041.60

La Montera
MARCA REGISTRADA
CHORIZOS EN MANTECA
Pídanse a su Representante:
Teléfonos
A-7948
9849
CRUZ 1-1385

SOCIEDADES ESPAÑOLAS

La Unión Orensana adquirirá la casa donde nació nuestro hermano y maestro Curros Enríquez

Se invita a todos los orensanos socios y no socios, a la junta general extraordinaria que esta sociedad celebrará el día 30 del actual a las ocho de la noche, en su domicilio social, Centro Gallego, con objeto de proseguir los trabajos para adquirir la casa donde nació el glorioso poeta Curros Enríquez, en la villa de Celanova (Orense).

Por el gran interés, y por la gloria que conseguir esto significa para la colonia orensana en Cuba.

CENTRO CASTELLANO

Inauguración del nuevo pabellón de la Casa de Salud.

Para los primeros días del mes de abril será definitivamente la inauguración del nuevo pabellón Felipe Fernández Caneja, para cuyo acto está preparando la Secretaría de Recreo y Adorno un programa de gran atractivo. Al propio tiempo que el pabellón será inaugurado la portada que ha quedado completamente terminada y la que luce muy pintoresca. También será instalada la imagen de Santa Teresa de Jesús que ha sido regalada por la familia García y así también el óleo donado a la Sociedad por las primorosas manos de la señorita Rosa Gutiérrez. La Sociedad Estudiantil Cervantes, que tanto se ha distinguido por su amor al Centro Castellano, entregará oficialmente dos bancos de granito donados a la Casa de Salud como recuerdo de tan entusiasta Sociedad. Otro de los atractivos que tendrá ese día será la entrega por la Colonia Salamantina de la Ambulancia que regala dicha Colonia al Centro Castellano y la que será entregada oficialmente ese día, aunque ya ha prestado algunos servicios. En breve se reunirá la Sección de Recreo y Adorno para acordar los detalles.

Sigue mejorando constantemente la señora Dominga López, esposa del señor Bernardo Varela, que ingresó en la Casa de Salud dando a luz con toda felicidad un robusto niño. La señora López, que está siendo muy visitada por sus numerosas amistades, está muy contenta del trato que recibe en la Casa de Salud y muy especialmente del doctor Nodarse, Jefe de la Clínica de Partos, a cargo de quien está la indicada asociada. Hacemos votos por su pronto restablecimiento.

De la Casa de Salud de la Asociación de Dependientes

ARRIESGADA OPERACION QUIRURGICA PRACTICADA EN DICHO ESTABLECIMIENTO

Hasta nuestra mesa de información nos han llegado noticias referentes a la operación quirúrgica practicada recientemente a nuestro amigo el señor Ricardo Sánchez Pérez, propietario y comerciante de esta plaza, en la casa de Salud de la Asociación de Dependientes por el doctor Manuel González Alvarez, el reputado y popular "Gonzalito" prestigio profesional de dicha institución, la floreciente sociedad que por su brillante historia figura entre las primeras de su clase.

El caso del señor Sánchez ha revestido caracteres graves y alarmantes por tratarse de una hernia humbilical de antigue y extenso desarrollo, unido a su delicado estado de salud como consecuencia de una profunda "anemia perniciosa" de la cual había sido atendido por el doctor Pedro A. Barillas, a cuyas indicaciones se le practicó la transfusión de sangre antes de someterlo a la operación; habiéndola efectuado los jóvenes y ya brillantes galenos del citado establecimiento doctores Joaquín A. Baralt y Othon Madariaga, que actuan siempre en estos casos con magnífico éxito, debido a la especialización que han hecho de la misma.

La operación fué practicada con "anestesia local" y como decimos anteriormente por "Gonzalito" ayudado por el doctor Pedro Mayo, médico de visita y el doctor Luis Hernández Hernández, Interno de la mencionada Quinta.

Felicitamos sinceramente al señor Sánchez por su rápida convalecencia, a todos los médicos mencionados, especialmente a "Gonzalito" que se anota un nuevo triunfo a los muchos ya conquistados, al doctor Madariaga por su eficaz atención clínica antes y después de la operación y a la Asociación de Dependientes del Comercio de la Habana que pone una vez más de manifiesto su prestigio y que no descuida su atención en mejorar más y mejor todos sus servicios.

Asociación de Dependientes

Entusiasta carta de un antiguo asociado, que escribe desde España

Dice así:

"Calatayud, 1o. de Marzo de 1926. Sr. Presidente de la Asociación de Dependientes del Comercio de la Habana. Muy seor mío: Tengo el gusto de acusarle recibo de la Memoria de la Asociación de su digna presidencia correspondiente al segundo semestre del próximo pasado año, por cuya atención le doy las más expresivas gracias.

Con su lectura se aumentan, si cabe, el entusiasmo que siempre sentí por nuestra querida Sociedad, porque olvidar no puedo ni debo, la propaganda que en su favor hice durante los 32 años que residí en esa ciudad, ni tampoco, los servicios que le prestó en las diferentes épocas en que pertenecí a su Directiva, los primeros años de su fundación, sintiendo no encontrarme entre ustedes para continuar haciendo lo mismo.

Les mando mi más sentido pésame por el fallecimiento del digno Vicepresidente señor don Juan de la Puente (q. e. p. d.) mi antiguo amigo y compañero.

Ruégole salude en mi nombre a sus dignos compañeros sin olvidar al inteligente y culto Secretario General, y disponga como guste de su affmo. s. s. q. b. s. m., Santos Gil.

La carta anterior es una prueba más de las innumerables simpatías y del hondo afecto que a la Asociación de eDpendientes se le tiene en todos los ámbitos del mundo donde es conocida. Los socios que residen lejos como el señor Santos Gil no pudiendo prestar sus servicios de una manera directa y participar de las responsabilidades y de las satisfacciones de los socios ocupados en la dirección social, no cesan de estimular y de alentar a sus consocios en la noble tarea. Es esta también una práctica de amor a la Institución, y una manera de labor por ella.

RECORDANDO A LOS HEROES QUE FUNDARON LA SOCIEDAD "HIJAS DE GALICIA"

Halaga nuestro orgullo de gallegos el que la prensa de estos días, muy singularmente el periódico "La Noche", venga ocupándose de hacer justicia a ese puñado de hombres, todo entusiasmo y abnegación, que a trueque de inmensos sacrificios y como premio al tesón con que luchaban, lograron cimentar y mantener robusta una benemérita institución como lo es "Hijas de Galicia".

Gracias a ellos, únicamente a ellos, a Méndez Parada y a Rodríguez Bautista, a Avelino Pérez y a Manuel Vicente, a Albino Matalobos y a Dámaso Pérez, a Taboas Vila y a Roberto Madrigal, a Miguel Barros y a Cristóbal Cidre, a Justo Calvo y a Rey Doce, a Sixto Fernández y a Enrique y Jesús Bascuas, a Nuño Blanco, a Piay, a Abal, a Méis, a La Torre y a algunos otros más, es una realidad la protección a la mujer emigrante, aquel sueño que hace catorce años tuvo como acogida el desprecio y abandono de los que hoy pretenden figurar como protectores.

Ese puñado de hombres, verdaderos cruzados de tan meritoria causa, consiguieron con sus esfuerzos la victoria de una agrupación que pone a la mujer emigrante a cubierto de los infinitos peligros que la rodean. Y consiguieron también, con la constancia de sus luchas, el orgullo de un Sanatorio, verdadero lujo de las asociadas que encuentran en él oportuno remedio a sus males.

Todo eso consiguió el esfuerzo de esos hombres abnegados. Y ahora que está todo hecho; cuando ya no es necesario librar titánicas luchas; cuando el éxito rotundo que coronó sus fatigas vino a sorprender el gesto de los que ésto creían un sueño, es cuando aquellos intentan suplantar esos nombres que merecen la consagración de la sociedad que levantaron y robustecieron. Y pretenden ¡ilusos! que la misma sociedad refrende esta suplantación con el concurso de los votos de sus socios, elevándolos a directores de una organización cuyo apoyo negaron y aún ahora niegan, pues sus esposas ni sus hijas contribuyen con la más mínima cuota a su desenvolvimiento y desarrollo.

Es necesario que todos los socios sepan esto. Es preciso que lo sepan "Hijas de Galicia", que debe su existencia al desinterés y altruismo de unos cuantos, no puede poner sus designios en manos de quienes no contribuyendo a su fundación limitan su presente apoyo al pago de una cuota mensual de cuarenta centavos, con lo que pretenden tener derecho a ocupar los escaños de su dirección.

Días pasados celebraron los elementos más prominentes de esta benemérita colectividad dos reuniones. Tuvo lugar una en Egido, y la otra en el domicilio del señor José Loureiro, en la calle Monte. En las dos se puso de manifiesto el inmenso interés que despierta en el seno de la sociedad la elección de su Junta Directiva, que se celebrará el próximo domingo en los salones del Centro Gallego, pues a ellas asistió un sorprendente número de mujeres, e "Hijas de Galicia", es de ellas y para ellas. Y en esas dos reuniones se acordó, por unanimidad, apoyar decididamente una candidatura que es reflejo y encarnación del infatigable espíritu del nunca bien llorado fundador Méndez Parada, ya que todas las personas que la integran compartieron con aquel gran luchador sus trabajos y sus fatigas para lograr la creación, sostén y engrandecimiento de "Hijas de Galicia", robusteciéndola con el establecimiento de un sanatorio, y rodeándola de un cuerpo facultativo compuesto por doctores insignes que merecen el aplauso de todos.

Los nombres que figuran en la candidatura que presenta el Comité de "Hijas de Galicia" responden a aquellas personas que cimentaron y sostuvieron esta asociación. Y triunfantes o derrotados, pondrán todo su entusiasmo en su mejoramiento y desarrollo. Triunfantes, continuando con tesón la labor que comenzaron; y vencidos, luchando denodadamente contra los obstáculos que pudieran oponerse a su desenvolvimiento. Que laborar por el bien de una sociedad que es hija de sus fatigas y de sus afanes constituye para ellos el más legítimo título de su orgullo.

Héla aquí:

Presidente: Manuel Vicente Otero.
Vice-Presidente: señora Mercedes Díaz.
Tesorero: Vicente López Veiga.
Vice-Tesorero: Maximino Matalobos.
Secretario Contador: Dámaso Pérez Valenzuela.

Vocales: señores Rufino Méis, Manuel Sánchez Pérez, José Borridy, Gumersindo Portela, José Vázquez, señora Juana Gasteci de Pozo, señora Dlores Argüelles, señora María Grau Viuda de Munmaíy, señorita Josefa Munmaíy, señorita Rosario Guillaume y señorita Ramona Mosquera.

Suplentes: señores Luis Pereira, Jesé Loureiro, Ramón Serantes, señorita Concepción Mesquera, señora Manuela Barrero, señora Aracelia Rodríguez, señora Enriqueta Bermúdez y señora María Luisa Beunza.

Un Fundador.

MOVIMIENTO DE ENFERMOS

NUESTRA SEÑORA DE LA CANDELARIA

Día 22 de Marzo de 1,926.

Ingresos: Felipe Hernández Delgado, Manuel León Valiente, Pauline González Marquez, Domingo Santos Lorenzo, Francisco López Lornandez, Miguel Rodríguez Llimo, Paulino Hernández Torres, Nestor García Baso, Antonio Suárez Suárez, Florencio Suárez Santiago, Cesareo Fernández García.

Altas: Manuel Santiago Ragues, Antonio Vega Díaz, José Rodríguez Pérez, Servando González Lorenzo, Rufino Flores Rodríguez, Pedro Cuba Quintero, Isidro Cardenas Deniz, Toribio Pérez Rodríguez.

23 de Marzo de 1926.

Ingreso: Juan García Collazo, Jacinto Sosa González, Julián de Paz y Paz, Manuel García Rodríguez, Bernabé Enríquez Falcón, Adolfo Díaz Padrón, José Calzadilla Yumar y Eduardo Pérez Rodríguez.

Altas:

Rodolfo Ferns Hernández, Jesús Reija, Antonio Gómez Chinea, Juan Freire Bondres, José Luis Toledo, Pedro Pérez Cordovez, Bernardo González González, Evaristo Ramos Rodríguez, Domingo Hernández Borges, Cesareo Fernández García.

QUINTA LA BALEAR

Movimiento de enfermos habido en la Quinta La Balear el día 23 de marzo de 1926:

Entradas:—Juana Rodríguez López, Josefa Prado García, Erundina Vázquez Osorio, Luz Divina Díaz Rodríguez, Carmen López Novoa, María Montero, Trinidad Conde Martínez, Catalina Gómez de Espinosa y Ramona López Rodríguez.

Salidas:—Raquel Alvarez González, Feliciano Carvajales Valdés, José Crespi Oliver, Josefa Alba García ,Antonio Mar iMari, Dosinda Lozada Carballo, María Roca Regalado ,María Fernández Alvarado y Manuela Sánchez París.

QUINTA "COVADONGA"

Movimiento de enfermos en el día de hoy:

Entrados: señores Manuel Llerandi Llamo; Emilio Vieito Vilacoba; Ovidio Pérez Fernández; José Muñiz Díaz; Antonio Casariego Oliveros; Manuel Fernández Sánchez; Celio Martínez Vidal; Manuel Suárez Diego; Aladino Fernández García; Ramón Hernández Gerones; Manuel Suárez García; Angel Otero Pérez; Francisco López Moyano; Manuel Torrijo Viera; Manuel Marcos Viña; Laureano Fernández García; Juan Homar Herrera; Manuel Martínez Garrido; Octavio Iglesias Hernández; Manuel Canto González; Alfredo Valdivares Rodríguez; Angel Cabo Prendes; Vicent Bloise; Rafael Cuesta Teresa; José Trillo Canosa; Agustín Llera Prida; José García Gómez; Huberto Blanco Carbonell; Juan Serra Silva; Constante García Fernández; Carlos Cobián Ayala; Emilio Escala Millán; Evaristo Lavandero Rodríguez; Robustiano Suárez Fernández; Pedro Cano González; Remigio Oliva Oliva; Francisco Herrera; Manuel Fernández García; Manuel Rodríguez Fernández y Fernando Llano Torres.

Salidos: señores Isabel Martínez Duque; Avelino González Rodríguez; Sandalio González Fernández; Vicente Cosmea González; Belarmino Méndez Presol; Alfredo Llama García; Jesús González Peláez; Miguel Alonso Palmar; Maximino Roig Pérez; Enrique Rodríguez Pérez; Saturnino Pando Rodríguez; Florentino Pereda Lohes; Segundo Ramos Fernández; José González García; Ramón Sánchez Martínez; Claudio Sánchez Medio; José Montes Prieto; Balbino Pérez González; José Pubihara Yaut; Benigno Solís Suárez; José Curbelo Medina; Francisco Cisneros García; Víctor Vilpido Núñez; Pedro Vello Saciro y Casimiro del Valle y Migoya.

Habana, 23 de marzo de 1926.

Entrados: señores Ramón Menéndez Bango; Francisco Iglesias; Bautista Sánchez Méndez; José Mirai Inara Alonso; Santiago Pérez Roux; José Cueto Oropesa; Manuel Alonso Fernández; Miguel José Sánchez Salas; Arturo Alvarez Alvarez; Manuel Fernández Rodríguez; Manuel Sainz Sainz; Juan Dengra Iglesias; Manuel Fernández Collado; Alfredo Fernández Blanco; Francisco Dosal Coucha; Consuelo Verdasco Garrido; Agapito Peña Verrire; José Bosch Toro; Gustavo Ignalada Valdés; Clemente Dongra Iglesias; José Martínez Alvarez; Manuel Fidalgo Muñón; Armando García Santos; Francisco Martínez Santos; Luis Delgado Martínez; Constantino Fernández Martínez; Luis Méndez Rodríguez; Alfonso Fernández Toda; Enrique Atanasio Pas Isla; Celestino Rodríguez Gómez; Angel Fernández Ozores; Ricardo Rodríguez Landa; Jos éJunco León; Diego Cobián Ayala; Rufino Ortiz Martínez; Manuel Antonio Rodríguez Cueto; José Cano González y Bartolo Pérez Ramos.

Salidos: señores Manuel Salgado García; José María Alvarez Valdés; Sergio Martín Tejerina; José Antonio de la Rosa; José Martínez Fernández; Pedro Cayado Naredo; Manández; Pedro Cayado Naredo; Manuel Rosete Obeso; Esteban Blanco Rodríguez; Faustino Fernández Méndez; Eduardo García Avila; Argedo González Fernández; Buiriño López Rodríguez; Vicente Ríos Campa.

Manuel Delgado Caldo; José Manuel Lameran Gómez; Carlos Cobián Ayala; Rogelio Iglesias Alvarez; Arturo Menéndez Vifli; Adriano Costales Melendreras; Claudio Díaz Díaz; César Iglesias; Aurelio Vallina Villar; Juan Borrás Isern; Pedro Cano González;, Nicolás García Viña; Alfredo González García; Cándido Rodríguez Díaz; Eusebio Santos Santos y Baldomero Fernández Fernández.

Habana, 24 de marzo de 1926.

Entrados: señores Quirino López Rodríguez; Manuel Delgado Candon; Antonio Luengo Aguirre; Antonio Arbesú Vallina; Manuel García Cachero; José María González Alvarez; Manuel Fernández González; Manuel Prado Martínez; Jaime Prat Soler; Saturnino Caso López; Antonio Marrero Domínguez; Jesús Cristóbal González; José Rodríguez Alvarez; Enrique Iglesias Docal; Ramón Fernández Gohzález; Nicolás Bruve Ibáñez; William Fernández Cuesta; Francisco Argüelles Grau; Bonifacio Antón Echevarría; Nicolás Moreno Fernández; Angel Pérez García; José Alvarez de la Campa; Andrés Martínez Martínez; Julio Iglesias Guerra; Ramón Rodríguez Fernández; Benito Sobrino González; Manuel González González; Raimundo Gancedo Casanueva; Félix Aguirre Castro; Pedro Rodríguez Febles; David Fekguieras Ledo; Emilio Rodríguez Echevarría; José Iglesias Fernández; Modesto Santiago Agueado; Alejandro Rodríguez Escandon; Marcelino S. Miguel y Alonso; Mauro Felipe Hernández López y Eutinio Alvarez Noval.

Salidos; señores Sandalio González Fernández; Avelino González Rodríguez; Vicente Cosmea González; Belarmino Méndez Presol; Alfredo Llano García; José González Herrera Peláez; Miguel Alonso Palque Rodríguez Fueyo; Saturnino Pando Rodríguez; Segundo Ramos Fernández; Florentino Pereda Lohes; José González García; Ramón Sánchez Martínez; Claudio Sánchez Medio; José Montes Prieto; Balbino Pérez González; José Putebara Yaut; Benigno Solís Suárez; José Curbelo Medina; Francisco Macías Cisneros; Víctor Ulpido Núñez; Pedro Vello Saceiro y Casimiro del Valle y

LOS OBSEQUIOS DEL "DIARIO DE LA MARINA" SUMAN ¡$ 105.000!

Se repartirán durante el año 1926. El reparto estará sujeto a las siguientes BASES y la distribución se verifica a por grup

Primer Grupo: Cuarenta pasajes de primera clase, ida y vuelta, para España o Francia, con **$350** de dieta por persona y un camarote de lujo para 5 personas con diez mil pesetas de viático.

Segundo Grupo: Veinticinco pasajes de primera clase, ida y vuelta a Estados Unidos para presenciar la **Serie mundial** de Base Ball, tickets de entrada a los juegos y cien pesos de dieta.

BASES GENERALES

PRIMER GRUPO

BASES PARA LOS VIAJES A ESPAÑA O FRANCIA

1º—En cada edición del DIARIO DE LA MARINA, de la mañana y de la tarde, se insertará un cupón en la primera plana.

2º—Por cada diez de estos cupones que se presenten en las oficinas de los Regalos del DIARIO, o se remitan por correo, se recibirá un vale numerado para el sorteo de los cuarenta pasajes individuales y el pasaje familiar.

3º—Los cupones que se presenten pueden corresponder todos a un mismo día o a días diferentes.

4º—Los cupones pueden cambiar la forma y el texto, pero serán admitidos durante todo el tiempo señalado para el canje.

5º—El último cupón será publicado el día 30 de Mayo, cerrándose la admisión de los mismos el día 8 de Junio a las seis de la tarde.

6º—Los cuarenta pasajes de ida y vuelta a España o Francia, con los $350 de dietas y el camarote de lujo para cinco personas, con diez mil pesetas de viático, se sortearán el domingo 13 de Junio, de 1926, en un lugar de libre entrada señalado de antemano, en presencia de las autoridades correspondientes, de un notario y de los gerentes del DIARIO DE LA MARINA.

7º—El sorteo se verificará utilizando seis o más ruedas, según las cifras de los vales numerados, numeradas, cada una de ellas del cero al nueve y las que serán movidas por fuerza eléctrica.

8º—El camarote de lujo familiar para cinco personas, de ida y vuelta a España o Francia, con diez mil pesetas de viático, lo obtendrá el que posea el vale igual al PRIMER NUMERO que salga en el sorteo. Los restantes cuarenta pasajes, con sus respectivas dietas, corresponderán a los otros cuarenta número subsiguientes.

9º—Los favorecidos con estos premios, presentarán en la Administración del DIARIO DE LA MARINA el vale premiado, cuyo nombre, escrito en el mismo, habrá de corresponder a la matriz que queda archivada.

10º—Los poseedores de los vales premiados podrán traspasar sus derechos a otra persona, cumpliendo los requisitos legales de cesión.

11º—El DIARIO DE LA MARINA tendrá el derecho de exigir a los premiados la debida identificación.

12º—Los favorecidos con estos viajes a España o Francia, que regala el DIARIO DE LA MARINA, embarcarán el día 30 de Junio en el gran vapor "Lafayette", de la Compañía Trasatlántica Francesa, pudiendo regresar el 21 de Agosto o el 21 de Septiembre en los vapores "Cuba" o "Espagne", que salen del puerto de Saint Nazaire.

SEGUNDO GRUPO

BASES PARA LOS VIAJES A LOS ESTADOS UNIDOS

1º—A partir del 1º de Junio hasta el 15 de Septiembre, aparecerá un cupón en la primera plana de ambas ediciones del DIARIO DE LA MARINA.

2º—Por cada diez de estos cupones que se presenten en las oficinas de los Regalos del DIARIO, o se remitan por correo, se recibirá un vale numerado para el sorteo de los 25 pasajes con sus dietas, "tickets", etc., a los Estados Unidos.

3º—Los cupones que se presenten pueden corresponder todos a un mismo día o días diferentes.

4º—Los cupones pueden cambiar la forma y el texto, pero serán admitidos durante todo el tiempo señalado para el canje.

5º—El último cupón, que será publicado el día 15 de Septiembre, se admitirá para su canje, por los vales numerados, hasta el 25 del mismo mes.

6º—Los 25 pasajes de ida y vuelta a los Estados Unidos, con sus dietas, se sortearán el último domingo de Septiembre, en un lugar de libre entrada, señalado oportunamente y en presencia de las autoridades correspondientes, de un notario y de los gerentes del DIARIO.

7º—El sorteo se verificará de la misma manera que ha quedado establecida para los viajes a España o Francia, o sea por medio de las ruedas numeradas.

8º—Los 25 pasajes de ida y vuelta a los Estados Unidos y dietas, los obtendrán aquellas personas que posean los vales iguales a los números que hayan resultado agraciados.

9º—Los favorecidos con estos viajes presentarán en la Administración del DIARIO DE LA MARINA el vale premiado, cuyo nombre escrito en el mismo habrá de corresponder a la matriz que queda archivada.

11º—Los poseedores de los vales premiados podrán traspasar sus derechos a otra persona, cumpliendo los requisitos legales de cesión.

11º—El DIARIO DE LA MARINA tendrá el derecho de exigir a los premiados la debida identificación.

12º—Los agraciados con los viajes para presenciar la Serie Mundial de Base Ball en los Estados Unidos, embarcarán con la debida anticipación, una vez anunciada la fecha del inicio de los juegos, por cualquiera de las líneas de vapores existentes.

TERCER GRUPO

REGALOS DE NAVIDAD

Estos valiosos obsequios que hace el DIARIO DE LA MARINA a sus lectores en el año 1926, serán distribuidos en la misma forma que los viajes a España o Francia y Estados Unidos, rigiendo, por tanto, las mismas cláusulas 1ª, 2ª, 3ª, 4ª, 5ª, 7ª, 9ª, 10ª y 11ª

El cupón correspondiente a los Regalos de Navidad empezará a publicarse en ambas ediciones del DIARIO DE LA MARINA el día 16 de Septiembre, hasta el 10 de Diciembre que aparecerá el último.

El canje de cupones por vales numerados terminará el día 20 del referido mes de Diciembre y el sorteo se verificará en la mañana del 23.

Acerca de como se combinarán los cupones del tercer grupo, daremos próximamente completo detalles.

REGRESARON . . .

(Viene de la primera página)

contestándoles los doctores Fernández Mascaró y Guerra.

El miércoles después de terminadas las sesiones de la Junta fueron visitadas varias escuelas públicas, la Junta de Educación y el Instituto. En todas partes el doctor Fernández Mascaró fué muy amablemente recibido y agasajado. Por la noche se efectuó una comida en el Club Rotario, cuyo presidente señor Escarré pronunció un hermoso discurso en honor del Dr. Fernández Mascaró, del Dr. Guerra y de los demás visitantes. El Dr. Guerra a invitación del Dr. Escarré habló sobre el establecimiento de una colonia escolar de vacaciones para niños pobres, idea a la cual el club brindó su apoyo y que se llevará a efecto dirigida por el Dr. Muñoz, Superintendente de la provincia.

Más tarde, en la misma noche del miércoles se celebró en el teatro "Sauto" una velada que estuvo concurridísima y en la cual tuvieron números brillantes alumnos de las Escuelas Normales, el Instituto, las escuelas públicas y varias secuelas privadas. El Gobernador Dr. Gronlier abrió el acto con un inspirado y elocuente discurso que fué aplaudido calurosamente por el selecto público que llenaba todo el coliseo, al extremo de que la policía tuvo que impedir la entrada del público.

El resumen de la fiesta estuvo a cargo del Dr. Ramiro Guerra quien después de agradecer en nombre del doctor Fernández Mascaró y de los Superintendentes los calurosos elogios del Gobernador y los extraordinarios agasajos de las autoridades y de la sociedad de Matanzas, bosquejó a grandes rasgos la labor realizada en Instrucción Pública por el gobierno del General Machado, en la enseñanza superior, la secundaria, las Escuelas Normales y las escuelas públicas El Dr. Guerra fué muy aplaudido, abrazándole efusivamente tanto el Dr. Gronlier y el señor Alcalde Municipal en nombre de los matanceros como el señor Secretario de Instrucción Pública y otras personas entre las que se encontraban distinguidos miembros del magisterio.

La mañana del jueves la emplearon los visitantes en recorrer varias escuelas y visitar las cuevas, embarcando para la Habana por Hershey a las 2 y cuarto.

En la estación fueron despedidos por distinguidas personalidades entre las que se encontraban el Gobernador Provincial, el Presidente del Consejo, el Alcalde Municipal, el Coronel Jefe de las fuerzas armadas de la provincia, el Dr. Muñoz, Superintendente provincial, el Dr. Juan de Juan Inspector Provincial de escuelas y numerosas personas más. El cuartel Agramonte y el Castillo de San Severino también fueron visitados por el Dr. Fernández Mascaró y sus acompañantes.

De los acuerdos de la Junta de Superintendentes daremos cuenta en otra información.

El San Bernardino Stars obtiene su décima victoria basebolera

DERROTARON FACILMENTE A LOS ATLETICOS DE S. SUAREZ. MENENDEZ JONRONEO

Con la victoria del pasado domingo, ya son diez los triunfos que han obtenido en las lides baseboleras los muchachos del San Bernardino Star, que tan acertadamente dirige Pedro Rentería. Las víctimas fueron esta vez, los muchachos del Atlético de Santos Suárez que salieron con las manos en la cabeza y con un score sobre las costillas de 18 por 12. El pitcher Menéndez, no tan sólo actuó bien, sino que disparó un par de jonrones. En el box repartió once ponches, tres de ellos en un inning.

El San Bernardino reta por este medio a todos los teams infantiles, entre ellos El Mundo Infantil, Piratas de Castell, París, Víbora, Angel Cubano, Víbora Infantil y otras más. Dirigir los retos a Pedro Rentería, Mangos número 7, Jesús del Monte.

Y ahora véase el score.

SAN BERNARDINO STAR

	V.	C.	H.	O.	A.	E.
Amador, cf	5	1	2	1	2	0
Sánchez, 3b	6	3	5	2	1	1
Rojas, lf, p	4	1	0	1	2	0
Carreras, ss	4	3	2	5	3	1
González, c, 1b	5	3	3	11	1	1
Menéndez, p, lf	5	3	4	0	1	0
Morales, 1b, c	4	3	3	4	0	1
Calero, 2b	5	1	2	3	2	1
Rentería, rf	3	0	0	0	3	1
Total	41	18	21	27	16	6

A. DE S. SUAREZ

	V.	C.	H.	O.	A.	E.
Bitico, 1b	4	1	2	11	6	0
Mateo, ss	5	3	3	2	5	0
Alfonso, c	4	1	1	5	0	2
Alentado, p	4	3	2	2	2	0
Páez, rf	1	2	1	0	0	0
Luis, 3b	2	1	0	2	0	0
Julián, 2b		3	1	0	1	0
Wilt, lf	3	0	1	1	0	0
Núñez, cf	3	0	0	1	2	1
Suárez, 3b	3	0	1	1	0	0
Brito, x	1	0	0	0	0	0
Total	33	12	11	27	10	3

Anotación por entradas

San Bernardino	.041 100 264	—18
A. de S. Suárez	.001 500 312	—12

SUMARIO

Home run: Menéndez, 2; tubel: Menéndez, Calero, González, Mateo, Suárez; struckout: por Menéndez, 11; Alentado, 7; Rojas, 4; dead balls: a Rentería, Rojas, Luis Alfonso. Lo pierde Alentado. Tiempo: 2 horas, 33 minutos.

LEVANTANSE LAS RESTRICCIONES IMPUESTAS A LA CARGA EN JACKSONVILLE

JACKSONVILLE, Florida, marzo 25. (A. P.) La Comisión Ejecutiva de la Junta Consultiva de la Florida anuncia que hoy a media noche quedarán derogadas las restricciones impuestas a la carga por los ferrocarriles en el puerto Jacksonville, que estaban en vigor desde el 30 del pasado octubre.

MANIFIESTOS

MANIFIESTO 2381.— Vapor inglés ULUA, capitán Towell, procedente de Colón y escalas, consignado a United Fruit Company.

Con carga en tránsito.

MANIFIESTO 2382.— Goleta inglesa PALOMA, capitán Myre, procedente de Liverpool (Nova Scotia) consignado a la orden.

Con licores en tránsito.

MANIFIESTO 2382.— Vapor americano H. M. FLAGLER, capitán Hansen, procedente de Key West, consignado a R. L. Brannen.

MISCELANEA:

Compañía de Abonos Armour: 135 mil 284 kilos materia prima para abono.

Crown Central Petroleo: 24,190 kilos aceite.

C G Autran: 40,416 galones gasolina.

MANIFIESTO 2374.— Rapor americano METAPAN, capitán Smith, procedente de New York, consignado a la United Fruit Co.

Con carga en tránsito.

MANIFIESTO 2383.— Vapor americano ESTRADA PALMA, capitán Ward, procedente de Key West, consignado a R L Brannen.

VIVERES:

Swift Company: 1,877 cajas mantequilla.

Wilson Company: 2,125 piezas puerco para Santiago de Cuba.

Cudahy Packing Co: 56,019 kilos idem ,1 caja salchichas, 50 tercerolas, 300 cajas manteca; 52 huacales, 10 cajas jamón; 20 tercerolas, 90 cajas manteca para Camaguey.

Armour Co: 13,608 kilos, 7,175 piezas puerco; 96,149 kilos manteca.

MISCELANEA:

Havana Electric Ry Co: 58 polines; 14 bultos materiales.

America Pitche Lumber, 1,910 piezas madera.

Ellis Bros: 925 piezas tablas de cartón.

Lykes Bros: 143 cerdos.

Lykes Bros: 143 cerdos.

Arellano y Co: 1 piedra de filtro.

Morgan y McAvoy: 2 cajas impresso.

J Romero: 2 barriles semillas.

J JManzanilla: 1 caja cilindros.

Antillas Molasses Co: 2 pailas.

FL Jursik Imp.: 1 caja accesorios maquinaria.

Escalante Castillo Co: 10 cajas medias.

Crusellas y Co: 18 bultos cebada y alimentos para aves.

Harper Bros: 160 cerdos.

American Trading Co: 69 bultos techado y hierro.

C Revuelta: 316 atados hierro.

MANIFIESTO 2387.— Vapor americano PORTO RICO, capitán Evans, procedente de Veracruz y escalas consignado a W. H. Smith.

DE VERACRUZ

C Y C: 200 cajas coñac.

G F Calzada: 3 barricas efectos de barro.

MANIFIESTO 2388.— Vapor americano SENECA, capitán Leek, procedente de Miami, consignado a W. H. Smith.

S y Zoller: 5 cartones harina, 2 sacos idem, 390 bultos galletas.

JUEGOS DE EXHIBICION QUE SE EFECTUARON EN EL DIA DE AYER, JUEVES

SARASOTA, Fla., marzo 25.—(AP)

	C.	H.	E.
Cleveland (A)	0	8	2
New York (N)	6	9	1

Baterías: Shaute, Levsen y L. Sewell, Autrey; Greenfield, Scott y Snyder.

BRADENTON, Fla., marzo 25.—(A.P.)

	C.	H.	E.
San Luis (A)	6	12	2
Filadelfia (N)	5	11	2

Baterías: Gaston, Wingard, Jonnard y Schang; Crumpler, Decatur, Baecht y Wilson, Wendell.

ASHEVILLE, N. C., marzo 25.—(A.P.)

	C.	H.	E.
Detroit (A)	6	12	0
Toronto (I)	2	10	2

Baterías: Stoner, Watt y Manion, Bassler; Saterfield, Ellott y O'Neill, Hayworth.

LONG BEACH, Cal., marzo 25.—(A.P.)

	C.	H.	E.
Pittsburgh (N)	5	9	1
Shell Oil Co.	3	7	1

Baterías: Kremer, Crowder y Smith, Spencer; Cavet, Brett, Gillespie y Baldwin, Jenkins.

WAUCHULA, Fla., marzo 25.—(A.P.)

	C.	H.	E.
Baltimore (I)	2	8	0
Filadelfia (A)	3	5	0

Baterías: Myers y Cobb; Quinn y Vrane.

OAKLAND, Cal., marzo 25.—(AP)

	C.	H.	E.
Chicago (N)	5	10	3
Oakland (Pac)	0	6	2

Baterías: Cooper, Kauffmann, Ofdorn y González; Delaney, Kunz y Bool, Baker.

ESTADO DEL CAMPEONATO DE BALOMPIE

Primera Categoria

	J.	G.	P.	E.	Ps.	Gf	Gc
Real Iberia	8	6	1	1	21	12	3
Hispano	7	5	1	1	18	14	7
Olimpia	8	3	1	4	18	10	9
C. Gallego	8	4	2	2	18	8	8
J. Asturiana	8	2	4	2	14	14	14
Fortuna	7	3	4	0	13	10	7
Catalunya	8	2	5	1	13	12	13
Vigo	8	0	7	1	9	4	25

Segunda Categoría—A

	J.	G.	P.	E.	Ps.	Gf	Gc
Victoria	7	5	1	1	18	14	5
Santander	7	5	1	1	18	13	5
C. Vasco	7	4	2	1	16	7	6
Covadonga	7	3	1	3	16	12	7
España	7	3	2	2	15	10	6
Jovellanos	7	2	5	0	11	1	17
J. Montañesa	7	1	6	0	8	1	13
Rovers	7	1	6	0	3	1	0

Segunda Categoría—B

	J.	G.	P.	E.	Ps.	Gf	Gc
Stadium	7	4	0	3	18	12	6
Gijonés	7	4	3	0	15	10	12
Cantabria	7	3	3	1	14	10	7
Hatuey	7	3	3	1	14	5	5
Castellanos	6	3	1	2	14	8	4
Compostela	6	3	2	1	13	11	8
Villalegre	7	1	4	2	11	5	10
Athletic	7	0	5	2	9	5	17

Segunda Categoría—C

	J.	G.	P.	E.	Ps.	Gf	Gc
Baleares	2	2	0	0	6	12	0
Víbora	2	1	1	0	4	5	2
Valencia	2	0	2	0	2	0	15

Reserva

	J.	G.	P.	E.	Ps	Gf	Gc
Hispano	3	3	0	0	9	6	2
J. Asturana	3	3	0	0	9	7	0
Catalunya	3	2	1	0	7	8	3
Olimpia	3	1	2	0	5	4	5
Iberia	3	1	2	0	5	3	5
Vigo	2	1	1	0	4	3	1
Santander	3	0	3	0	3	1	9
Castellanos	2	0	2	0	2	0	7

Habana, 22 de marzo de 1926.

José Reina,
Compilador Oficial.

LOS JUEVES DE LA CALLE DE OBISPO

Lectora: no alcanzan mis propósitos a describirte, ni aun siquiera someramente, un jueves de la calle del obispo. Mis arreston con ser muchos, saben refrenarse y no se atreven a trasponer la frontera del límite.

Por otra parte: no tendría novedades que ofrecer a tus ojos, puesto que tus ojos abiertos a la investigación, lo han descubierto ya todo en la calle del Obispo ¿qué detalle, por ínfimo que resulte, es capaz de ocultarse, en las vitrinas de un establecimiento a las miradas de una mujer?

Ninguno.

Sin embargo, quiero, y perdóname el imperativo, recordarte algo de lo que ocurrió ayer, durante ciertas horas del día en el lugar a donde fuiste citada gentilmente, por la caballerosa amabilidad de unos señores comerciantes que unen a la más constante actividad, la más exquisita corrección.

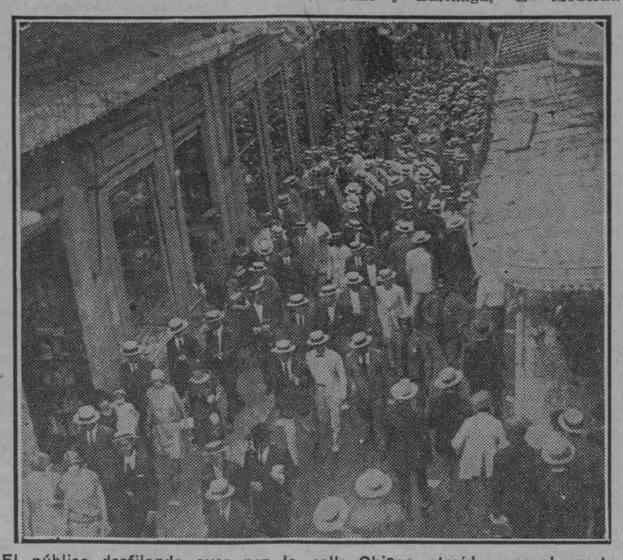

El público desfilando ayer por la calle Obispo, atraído por el grato espectáculo de sus Jueves de Moda

No ignoro, tiernísima lectora, que estuviste, en más de una ocasión, en la calle del Obispo, convertida, por arte de los jueves, no sé, si en paraíso, pero te aseguro, que en el lugar más delicioso de la Habana, por tu grata presencia, y la de otras miles que como tú, encantaron la vista de los mortales, con la elegancia de los trajes, la belleza de los rostros, el donaire de la apostura y el don de la simpatía.

De ahí que todas las horas transcurrieran idénticas, sin la menor diferencia entre sí, en la calle del Obispo. Y fué porque ni un solo minuto del día, dejó de hallarse abrillantada por vuestra presenica.

Tanta era la afluencia, que los del sexo feo, que acudimos a contemplaros, tuvimos que apostarnos en las esquinas y en las puertas de los establecimientos, para no ser arrollados y en esa postura, veros pasar iluminando las vitrinas, la calle, las mercancías y el cielo con el fulgor de vuestros ojos y la gracia de vuestras sonrisas...

Vosotras pasabáis y repasábais y como no había el temor de que os molestasen los autos, cuyo tránsito quedó prohibido, atravesábais la calle de una acera a la otra acera con presteza y desenfado. En vuestro transcurrir, os detenían lindas muchachas para brindaros flores menos fragantes que vosotras y que aquellas que os las ofrecían.

Solo os importunaban las miradas inquisitivas y los requiebros al mibarados de los hombres.

Entrábais y saliais de las tiendas. Revolvíais las mercaderías. Ragateabáis. Y después quedátais victoriosas con vuestra compra en triunfo.

Así se confirma el postulado de: "Bueno sí, caro nunca. Compre en Obispo".

En honor vuestro, los establecimientos de la calle aludida, vistieron ayer, como en jueves anteriores, sus mejores galas; y la Banda Municipal, ejecutó las más escogidas piezas de su repertorio.

Las vitrinas rivalizaban en buen gusto y atractivos. Y para cada una florecía en vuestros labios, como florece un madrigal, un elogio, tanto más justo, cuanto que lo tributaban las mujeres.

Y os vimos contemplar la casa de Vasallo y Barinaga, "La Moderna Poesía", donde halláis libros a vuestro sabor, "La Minerva", "La Bombonera", con sus dulces, Anselmo López, en cuyo escaparate el profesor Gerardo R. de León estuvo tocando el piano durante doce horas seguidas. "El Gran Bazar", "Las Modernas Filipinas", "La Casa Llorens", "El Correo de París", "Excelsior Musical", "La Sección X", "Le Printemps", Peletería "Uncle Sam", "La General Electric", "La Granada" "Havana Club", "La Sociedad", "Washington", "La Casa Gil", "La Casa Wilson", "Palais Royal", "La Francia", "La Casa de Hierro", donde encontrastéis las más variadas novedades estipuladas en los más modestos precios, "La Ruscuella" "La Casa Swan", "La Nueva Mariposa", "El Bosque de Bolonia", "La Parisién", "E. Custin", casa de instrumentos musicales, "El Correo de París", "The Quality Shop", etc., etc., etc....

Lectora: He procurado, evocando los recuerdos de ayer, ajustarme a la realidad de los acontecimientos, para despertar tu memoria. Se que me he quedado corto, pero tú, que tienes la portentosa imaginación que nos falta a los hombres, sabrás agregar lo demás que falta.

Y ahora para terminar, te diré, plagiando una vieja cita popular, muy en boga hace años: "En Obispo te espero"...

La temporada . . .

(Viene de la página diecisiete)

manecer en Cuba durante el verano, prefiriendo esto a dirigirse a luchar a las pistas canadienses o de media milla de Ohio.

Resulta indiscutible que por parte del doctor Carlos Miguel de Céspedes, nuestro entusiasta y emprendedor Secretario de Obras Públicas, que es a la vez el que corta el bacalao en la sociedad anónima propietaria de Oriental Park, no cabe obstáculo para la viabilidad de la temporada veraniega que se aproxima. No tan sólo se mostró Céspedes muy satisfecho con el comportamiento del Club Hípico en 1925 que le produjo ingresos que venían a tomar el lugar de los antiguos egresos estivales del Hipódromo, sino que, enamorado como siempre de las instituciones patrias, ha de dar ahora con mucha más rapidez su valiosa posesión a los que, sin falsa modestia, tan merecedores se mostraron de la protección que por el primero de nuestros soñadores les fué dispensado.

Quedan tres eventualidades que escudriñar.

"COMPRA O ARRENDAMIENTO"

El Havana American Jockey Club puede comprar, arrendar por un largo número de años o sólo para la próxima temporada. Podemos desde ahora descartar lo del arrendamiento por varios años, dado que un hombre de negocio de la talla del doctor Carlos Miguel de Céspedes no se deja enamorar de esa manera.

Los que conocemos las altas capacidades financieras de John Mc Entee Bowman y Charley Flynn, no dudamos de que, pese a la situación algo delicada que reina en el mercado monetario cubano y la semicrísis que parece aproximarse en la ciudad fantasma de Miami y sus arrabales, o sea el estado de la Florida, puede anunciarse de un momento a otro la compra de todas las propiedades de la Compañía del Gran Casino de la Playa de Marianao S. A., para la realización de proyectos que harían aplidecer los de Aladino, pero aún en esta hipotesis, dudosa para el momento aunque segura para el porvenir dado el cartel de los interesados, cuajaría la temporada de verano. si bien de no tan larga duración, por motivos de las innovaciones y mejoras que han de realizarse por iniciativas de Mr. Bowman en Oriental Park.

Este criterio no se funda en meras suposiciones, sino que es el resultado de conversaciones con Charley Flynn, el grande amigo de los cubanos, y afirmaciones dejadas caer por el señor Miguelito Suárez y Mr. James Milton, amigo íntimo y asociado en negocios de terrenos con los mencionados prohombres americanos el primero y Asistente Manager en funciones de Manager durante toda la temporada invernal de Oriental Park el segundo.

"UNA BELLA REALIDAD"

Si el arrendamiento es tan sólo por un año, como luce más probable, no tiene el Havana American Jockey Club, en el caso que quisiera, argumentos que esgrimir contra la temporada de verano. En ese no tendría mejoras que hacer.

Por todos los anteriores razonamientos queda explicado mi optimismo, que ha de verse confirmado en la conferencia que con Charley Flynn ha de efectuar el próximo domingo en sus habitaciones del Hotel Sevilla-Biltmore, la Comisión designada en la junta general celebrada por el Club Hípico de Cuba el martes pasado por la noche en la señorial residencia del doctor Ricardo Dolz.

El Club Hípico de Cuba ha demostrado su vitalidad, y reforzado con nuevos y valiosísimos elementos, se dispone a dar su segunda temporada veraniega o en caso contrario resolver de una vez el problema si somos tan sólo una despreciable factoría americana o la patria predijera Martí, digna de ocupar su lugar con las cunas de Bolívar, San Martín, Sucre y Juarez.

SALVATOR.

CATENA ESTA HACIENDO TRAINING DESDE AYER

El pequeño peso mosca que ha de pelear con Black Bill corrió desde Prado a la torre del reloj

El hombrecito más atareado de la Habana durante todo el día de ayer fué Henny Catena, el brillante flyweight neoyorquino que ha sido traido por la Compañía Cubana de Deportes para pelear con nuestro incomparable Black Bill el próximo miércoles 31 del actual, en el stadium de la Arena Colón.

Henny, en efecto, empleó las horas de la mañana en hacer "road work", corriendo desde la glorieta del Malecón hasta la torre del reloj en el reparto Miramar, para regresar a su hotel cerca de las diez.

A las dos de la tarde, y en compañía de Aramís del Pino, tomó por asalto el gimnasio del Fortuna, donde hizo media hora de suiza, quince minutos de shadow boxing y un cuarto de hora de gimnasia sueca, y cumplida esta primera parte de su programa, rogó a Aramís, que le sirviera de sparring partner, y boxeó con el Mosquetero Anaranjado tres rounds a toda velocidad.

Anoche hablamos con Aramís, que nos manifestó haber quedado sorprendido de la ligereza de Catena así como de su formidable punch, que no esperaba encontrar en un peleador de su peso. Bien es verdad que si por algo se ha distinguido siempre Henny ha sido precisamente por su magnífico punch, como lo prueba el hecho de que diez y seis de sus treinta y ocho victorias las haya obtenido por la vía del knockout.

Henny está en espléndida forma, y respondiendo a preguntas que le dirigimos nos dijo que desde hace mucho tiempo su sueño dorado había consistido en enfrentarse en el ring con Black Bill, al que se siente seguro de vencer.

"Yo he visto pelear a Black Bill varias veces, nos dijo, y sé que es de lo mejorcito que hay en nuestra división, pero he descubierto en él varios defectos, de los que sabré sacar partido, y como quiera que yo pego infinitamente más duro que él, estoy absolutamente convencido de que le puedo ganar".

Acompañando a Henny Catena ha venido su manager, Joe Ross, antiguo conocido nuestro, por haber sido uno de los notables peleadores que trajo de los Estados Unidos hace cinc oaños el coronel Rodríguez Arango, grupo en el cual figuraban también Paul Sampson, Jimmy Kelly, Johnny Liss y otros.

GARCIA NARANJO . .

(Viene de la primera página)

sistibles del progreso humano. Opina García Naranjo que no hay progreso sin tradición, y afirma que un pueblo es tanto más progresivo cuanto mayor riqueza tradicional atesora.

Lejos de ser felices los pueblos que carecen de historia, sienten el dolor de su orfandad histórica, y ejemplo de ello es la prisa que muestran las naciones modernas, que pasaron de un salto de la barbarie a la civilización, como del candil de aceite a la electricidad, para agenciarse una. Ved lo que dice:

—"Uno de los estribillos más gastados que se invocan en los últimos tiempos es el de la famosa mujer de Lot. No hay que mirar para atrás porque se convierte uno en sal. Y evocando la alegoría del Viejo Testamento, se pretende creer que los que nos atrevemos a mirar para atrás (y lejos de avergonzarnos de ello, lo proclamamos con orgullo) estamos petrificados y sin probabilidades ni siquiera remotas de incorporarnos en la vida nueva.

¡Vaya una simpleza! Yo de mí sé decir, que cada vez que miro hacia el Pasado, lejos de sentir que mis miembros se paralizan y entumecen, advierto que una corriente juvenil me pasa por las arterias y circula triunfalmente por todo mi organismo, y me prepara para santas transformaciones.

El símbolo bíblico que tanto se invoca, es por lo general pésimamente comprendido. La mujer de Lot no fué convertida en sal porque mirase hacia el Pasado, sino porque ese Pasado estaba corrompido y disoluto. La sal no viene de mirar lo que fué, sino de mirar Sodomas y Gomorras. ¡Allí está el mal! Cuando en el Pasado están la virtud y el honor, el culto noble del deber y la religión sagrada del sacrificio, entonces su contemplación, lejos de conducir al aniquilamiento, inyecta el carácter, rejuvenece el corazón y sirve de plinto a las resurrecciones espirituales.

El Pasado es nuestro origen, de él venimos y dependemos como un álbol de sus raíces. Por eso quién lo niega, consuma un suicidio inevitable. El almirante Togo, al iniciar la batalla naval del Mar del Japón, hizo poner en el mástil más alto de los buques, una invocación solemne al espíritu de los antepasados. Y en vez de convertirse en sal, obtuvo el galardón de la victoria. Los marinos, en lugar de petrificarse con la invocación, multiplicaron su ardor, sirvieron mejor a su Patria, se irguieron sobre el Pasado como sobre un pedestal.

El recuerdo de la virtud, no puede ser causa de muerte. Se convierten en sal, los que vuelven sus ojos hacia Sodoma; pero en cambio, los que clavan sus miradas en los artistas de Atenas, y en los héroes de Esparta, y en los jurisconsultos de Roma, y en los sabios de Alejandría, y en los apóstoles de Jerusalem, sentirán siempre en sus almas el milagro de una inmarcesivle primavera.

Yo, por eso, nunca he tenido miedo de mirar para atrás: con frecuencia vuelvo mis ojos hacia el Pasado, y proclamo sus excelsitudes sin vacilar. Y ya lo veis: me parece que no tengo aspecto de fósil, no siento en mi espíritu el polvo de los cementerios, aún vivo y viviré por algunos años. "El movimiento—decía Séneca—, se demuestra andando", y yo ando sin claudicar, aunque tendría disculpa para ello, porque me caí hace tres años de un globo dirigible, me quebré las dos piernas y debería estar más cojo que Vulcano".

—"Niego que las llamadas "ideas avanzadas constituyan una novedad. A mi juicio, lejos de ser avanzadas, son más viejas que Matusalén.

Lo malo es que a la América española llegan las ideas de Europa, con medio siglo de retraso. Cuando Hipólito Taine, hace dos tercios de siglo, se ocupaba en desbaratar el prestigio falso del estallido volcánico de 1789, que estuvo a punto de acabar con Francia, los políticos del nuevo mundo, creyendo que hacían "labor avanzada", comenzaron a arrodillarse delante de doctrinas que ya habían fracasado en el otro continente. Y se propagó en la América el culto de la revolución francesa, como "idea avanzada", cuando en Francia solamente la seguían adorando los rezagados de la cultura y de la inteligencia.

Después de Taine, vinieron Renan, Lemaitre, Berthelot, Brunetiere, France, Le Bon, Faguet, Vandal, Berson, etcétera etcétera, y por una sorprendente unanimidad se mandó dar sepultura a los conceptos envejecidos de la Revolución. Y el prestigio de la Montaña y de la Gironda, de Robespierre y de Marat, quedó aplastado por una legión de espíritus laicos, más distantes de las ideas tradicionalistas, que los mismos espíritus enloquecidos del Terror. No existe en la actualidad un solo pensador que merezca el nombre de tal, que continúe de hinojos delante de la cultura desquiciada de los enciclopedistas.

Los "avanzados" de hoy ya no creen en Rousseau que murió hace ciento cincuenta años, pero en cambio, están pendientes de Proudon y de Marx, que se fueron de este mundo, hace medio siglo. Durante este tiempo ha cambiado la faz de la humanidad, y no obstante de que ya nadie cree en la eficacia del individualismo exagerado del siglo XIX, al ver el fracaso estruendoso de la Rusia bolchevique, todos los pueblos se han detenido aterrados ante el abismo socialista, con el instinto de vida con que todos los seres se detienen delante de los precipicios...

Pero nuestros "avanzados" no ven esta reacción del mundo contemporáneo, y persisten en sostener los credos vencidos y en izar las banderas derrotadas. El socialismo, arrumbado en Inglaterra y Francia, en Alemania y en Estados Unidos, (no cito a España ni a Italia para que no se me considere devoto de Mussolini y Primo de Rivera) les parece todavía una novedad gloriosa, tal como el gastado "Contrato Social", parecía una aurora deslumbrante a nuestros jacobinos de hace treinta años. Y nuestros demagogos de hoy, como los de ayer, abrazados a planes de redención apolillados y caducos, alimentan la ilusión de que marchan a la vanguardia de la humanidad. Y con una inconsciencia adorable, declaran retardatario y retrógrado a quién ha tenido la audacia de barrer de su espíritu esas antiguallas que provocan risa en cualquier centro de verdadera cultura.

Basta considerar que la Alemania de hoy, no está pendiente de Marx, sino de Hindenburg; que en Inglaterra, cayó con rapidez de rayo Ramsay MacDonal, para cederle el puesto a Stanley Baldwin; que en Estados Unidos no impera el incoherente y destartalado Woodrow Wilson; y que en Francia fracasaron los "cartelistas" de Herriot y de Painievé, para comprender que es unánime el deseo de abandonar las utopías. La humanidad, después del desconcierto y el destanteo que produjeron las sacudidas brutales de la guerra, despierta como de un delirio, busca su nivel, y se dispone a marchar hacia adelante.

Hacia adelante, no hacia atrás, como pretenden los políticos rezagados, que por haber leído con medio siglo de retraso, las ideeas de hace cincuenta años, se consideran profetas del futuro. Hay que rechazar a estos "avanzados

ANUNCIOS CLASIFICADOS

ULTIMA HORA

INDICE POR SECCIONES DE ANUNCIOS CLASIFICADOS

	Sección.
ALQUILERES DE CASAS	1
ALQUILERES DEPTS.	2
ALQUILERES HABITS.	3
ANIMALES	4
AUTOMOVILES	5
BONOS Y CREDITOS	6
COMPRA-VENTA DE OBJETOS	7
DINERO E HIPOTECAS	8
ENSEÑANZAS	9
EMPLEOS-Demandas	10
EMPLEOS-Ofertas	11
ESTABLECIMIENTOS	12
FINCAS RUSTICAS	13
FINCAS URBANAS	14
HOSPEDAJES	15
INSTRUMENTOS DE MUSICA	16
MAQUINARIA	17
MUEBLES Y PRENDAS	18
PARA EL HOGAR	19
PARA LAS DAMAS	20
PERDIDAS	21
SIRVIENTES-Demandas	22
SIRVIENTES-Ofertas	23
SOLARES YERMOS	24
SOLICITUDES. Varias	25
VARIOS. Agencias de colocaciones, etc.	26

1. ALQUILERES CASAS

Habana

SUBIRANA Y PEÑALVER

Altos, de esquina, con sala, comedor, tres cuartos, baño completo intercalado, cuarto de criados, cocina y servicio. Precio $70. Hay altos y bajos muy baratos. La llave en el puesto de frutas. 12959 28 mz.

SE ALQUILAN modernos pisos para primeros de Abril con agua caliente y fria. Precios $50 y $55, tres habitaciones, sala, comedor, baño cocina, situados a una cuadra del Parque Maceo en Hornos y Vapor. Informan Teléfono M-2837. U H 13238 30 mz.

SE ALQUILA alto Desague 69 esquina a Franco, dos cuadras Belascoain Sala, comedor, 4 cuartos, baño intercalado, servicios criados, cocina gas, agua garantizada, alquiler módico a familia moral estable. Llave en el bajo. Saquería. U H 13453 27 mz.

ALQUILAMOS la planta baja de la casa Mercaderes esquina a Obrapía con una superficie de unos 1.600 metros cuadrados, propia para almacén, tienda de cualquier giro, compañía de vapores, seguros, o cualquier otra cosa por el estilo. Se puede reformar la fachada y el interior en cualquier forma que se desee para ello podemos dar un contrato de 10 a 25 años o más, todos los informes en la misma casa. G. Rodriguez Co. U H 13104 27 mz.

SE ALQUILAN LOS ALTOS

de Aguila 50, por Animas, segundo piso No. 4, compuestos de sala, saleta, 3 cuartos, baño intercalado, cocina de gas y calentador, en el baño. La lave en la bodega. Informan en Paula y Egido, bodega. Tel. M-9272 Precio $70. U H 13554 27 mz.

SE ALQUILAN en ciento cincuenta pesos mensuales y dos meses en fondo los espléndidos altos de la casa Neptuno 279 entre Infanta y Basarrate. Informan en los bajos de la mencionada casa. U H 13455 27 mz.

SE alquilan dos preciosas casitas independientes, acabadas de fabricar, en primer piso, compuesta de sala, comedor, dos habitaciones, baño intercalado, cocina de gas, en Paula núm. 88, esquina. Llame al Teléfono M-4513. U. H. 13789.—29 Mz.

SE ALQUILAN los frescos altos Basarrate 14 a una y media cuadra de San Lázaro, compuestos de sala, saleta, 3 cuartos grandes, baño intercalado, comedor al fondo, cocina, cuarto de criada y servicio sanitario. La llave e informes en los bajos. U H 13608 26 mz.

SE ALQUILA el segundo piso de Amistad 81 entre San José y Barcelona. Tiene sala, saleta, 3 amplias habitaciones, comedor, magnífico cuarto de baño, una pequeña terracita, cuarto y servicio criados. Informes A-0480. U H 13821 28 mz.

EN Aramburu y Animas se alquilan dos modernos pisos altos y bajos, compuestos de sala, comedor, tres habitaciones, baño completo y cocina. La llave en la bodega. Informan Manzana de Gómez 260. Telf. A-2021. 13966 29 mz

BONITA CASITA

En Lealtad y Sitios se alquila casita con sala, comedor, dos habitaciones, servicios modernos, la llave en la bodega. Informan Teléfono M-2002. 13962.—28 Mz.

AMARGURA, 88

Entre Aguacate y Villegas, alquilo el segundo piso, sala, comedor, 4 habitaciones, espléndido baño, moderna, de cielo raso, con lavabo de agua corriente en cada habitación. La llave en los altos. 13946.—31 Mz.

BELASCOAIN, 17

Al comercio, un local para un pequeño establecimiento. Teléfono F2134. 13955.—30 Mz.

VIRTUDES, 144 Y MEDIO

Bajos, sala, recibidor, galería, cinco cuartos, dos baños intercalados, comedor, cocina de gas y carbón, servicio de criados, 165 pesos. Teléfono F-2134. Se puede ver de 2 a 5 p. m. 13954.—30 Mz.

INDUSTRIA 53, entre Colón y Trocadero, casas nuevas, amplias, próximas Malecón, Prado, tranvías cada esquina, sala, saleta, cuatro cuartos, lavabos, comedor al fondo, baño completo, cocina gas, calentador, cuarto criados, lavabo y servicio. $110. Informan en la misma, 7 a 12, y 1 a 5. No se admiten animales ni nada que cause ruido. 13940.—29 Mz.

ALQUILERES DE CASAS

EN 55 pesos se alquilan, los bajos de Concordia 95. Sala, comedor, dos cuartos y servicios sanitarios. Informan Teléfono I-3435. 13938.—29 Mz.

SE ALQUILA para bodega Animas y Soledad. Se da muy barata. Tiene armatoste nuevo, mostrador, pesas. Tratar con M. García. Tel. M-6230. 13974 2 ob.

PARA establecimiento se alquila un gran local con dos habitaciones una hermosa cocina y sus servicios, en una de las mejores calles comerciales de la Habana. Informan en Consulado 75, casi esquina a Trocadero. 14004 28 mz.

SE ALQUILAN los altos de Merced 102, inmediatos a Estación Terminal, construcción moderna. Precio reducido. Pueden verse de 2 1-2 a 5. Informan en los bajos 14011 27 mz.

ALQUILO principal Campanario 116 casi esquina San Rafael. Sala, recibidor, 4 cuartos, baño, salón de comer, servicio criado $85. También alquilo altos Campanario 194 con sala, saleta, 6 cuartos, comedor, baño y cocina. $70. Informes Campanería. Habana 51. M-7785. 14013 27 mz.

SE ALQUILAN los bajos de Lealtad No. 59, con sala, comedor, y tres cuartos. Informan en Campanario 83 altos. Tel. A-9413. 14053 30 mz.

GRAN OPORTUNIDAD. Se alquila para comercio la esquina Bernaza y Obrapía, contrato 7 años. Informan en la bodega. 14051 31 mz.

ESTRELLA 157 esquina a Escobar, segunda planta alta, lavadero en la azotea, tres habitaciones y demás comodidades $65. Informan en Muralla 111. Tel. A-7468. 14044 1 ab.

ESQUINA DE TEJAS

Se alquila para establecimiento la espléndida y bien situada casa de Monte 404. Informan en Monte 412. 14061 9 ab.

PARA NOTARIA

o uso parecido se alquila muy buena oficina en O'Reilly 40 esquina Aguiar, casa moderna, todo confort. Conserje informa. 14026 24 ab.

CASA A LA EUROPEA

Con toda clase de comodidades y acabada de construir se alquilan bajo y alto de la casa Avenida de la República entre Hospital y Aramburo, acera de los pares. Sala y comedor decorados, 4 cuartos, cuarto de criados con servicios, hall, pantry, despensa, lujoso baño intercalado, cocina y calentador a gas, escalera y portal de lujo, portero permanente, propia para familia de gusto. Es muy fresca. 14054 30 mz.

SE ALQUILA en Aguacate y Progreso, un bonito chalet con altos y bajos, compuesto de sala, saleta, comedor, 3 cuartos, cuarto de baño doble servicio y azotea. La llave en la bodega. Informan: Teléfono M-2837. 14040 28 mz.

ALQUILERES baratos. Tengo muchas casas por alquilar, necesito buenos inquilinos que sepan apreciar casitas modernas de altos y bajos. Precios 25, 30, y 35 pesos. Tienen dos cuartos y todas las comodidades. Vapor 2 letra A. 14028 31 mz.

CHACON 8, acabada de arreglar y pintar se alquila la planta baja compuesta de sala, saleta, 4 cuartos, cocina y doble servicio sanitario. La llave Aguiar 62. Informes Industria No. 72 1-2. Edificio Corbon. 13994 31 mz.

NEPTUNO 131

Se alquila entre Lealtad y Escobar el alto compuesto de sala, comedor, 4 habitaciones muy amplias y ventiladas, baño, cocina de gas y servicio para criados. Precio último $90.00 con fiador. La llave en la tienda de los bajos. Tel. F-5751 y A-4648. 14005 28 mz.

SE ALQUILA una magnífica casa, en el nuevo edificio situado en Manrique, San Lázaro y Malecón. Tiene recibidor, sala, tres cuartos dormitorios, magnífico cuarto de baño, con agua fria y caliente, comedor y cocina, cuarto de criados, con sus servicios. Elevador día y noche. Puede verse a todas horas. Informan en San Ignacio 10. Teléfono A-6249. U H 14006 28 mz.

OPORTUNIDAD. Sol 50 casi esquina Habana para comercio los bajos; para familia los altos, sala, saleta 5 habitaciones comedor cocina gas, baño intercalado, todo moderno. 14018 28 mz.

SE ALQUILAN frescos y bonitos altos de Príncipe 33 líneas Vedado. Informes el 33 almacén y dos accesorias, sala, cuarto y servicios $18 calle C entre 1a. y 2a. cerca paradero de Pogolotti. Informes allí. 13942 28 mz.

SE ALQUILAN los bajos de Cerrada del Paseo 28 esquina Salud. Sala, saleta, 4 cuartos, ropero, baño intercalado, cuarto y servicio de criados. La llave e informes en los altos. 14068 28 mz.

Cerro

PARA BARBERIA, LECHERIA, FRUTERIA O ZAPATERIA

Se alquila una magnífico local de esquina con muy buen portal y todo lo que exige Sanidad. Está a la brisa y la sombra, en Calzada Cerro y San Pablo es muy grande y muy moderno se da en $30 por la crisis. Informa en el mismo el dueño, a todas horas, hasta las 10 de la noche. Teléfono A-7554. U H 13873 27 mz.

Jesús del Monte-Víbora

SANTOS SUAREZ 3 1-2

casi esquina a la Calzada, altos, con sala, comedor, cuatro cuartos, baño, cuarto de criados, servicios y cocina. La llave en el número 1. Precio $60. H. H. 12450.—25 mz.

SE ALQUILA la segunda planta de Princesa 17 esquina a Marqués de la Torre, moderna con sala, comedor, 4 habitaciones de 4 por 4, servicio completo, calentador y cocina de gas. Informan en la bodega de la esquina. Sr. Rafael Miranda o Antonio Lama. San Carlos y Peñalver. Tel. U-4448. 13968 28 mz.

SE ALQUILA en el Parque de la Loma del Mazo No. 6, frente a los Tanques de agua una casa con 5 habitaciones, dos terrazas, jardín, garage y demás comodidades. Tel. F-3358. 13927 28 mz.

ALQUILERES DE CASAS

SE ALQUILA una accesoria con dos departamentos grandes. Jardín, patio y servicios. M. Pruna y M. de la Cruz. Tel. I-7576. 13972 28 mz

SE ALQUILA en módico precio una casita para familia poco numerosa, en San Buena Ventura casi esquina a Concepción. Es buen punto y pasa el tranvía por la esquina. La llave en la bodega de en frente. Informan Muralla No. 98. Teléfono A-4661. 13975 29 mz.

EN ENAMORADOS 90 entre San Julio y Paz, se alquila una casa nueva, con portal, sala, cuatro cuartos, baño patio y comedor, en módico alquiler. La llave en Santos Suárez y San Julio bodega. Informan en Compostela y Muralla. Tel. A-3372. 14042 31 mz.

MODERNA Y COMODA CASA, POR $45.00 MENSUALES

Se alquila, acabada de construir, con sala, comedor, dos habitaciones, baño intercalado, con cuatro aparatos, agua abundante siempre, cocina de gas y pasillo. Calle Cruz del Padre esquina a Carballo, a una cuadra de la Esquina de Tejas. Informes en la misma y por el Teléfono A-3045. 14027 24 ab.

LUYANO, Cueto 179, a media cuadra de la calzada, se alquilan dos casas modernas, compuestas de portal, sala, saleta, baño intercalado, comedor, cocina de gas, agua caliente y fría, gran patio con todas las comodidades para una familia, su precio sumamente reducido, $55. Informan en la misma por las tardes. Teléfono M-2191. 13939.—30 Mz.

Marianao

EN una mejor calle de Columbia alquilo magnífica casita, compuesta sala, comedor, dos cuartos, baño, cocina, todo moderno, Calzada y Méndez. Informan en frente, almacén. 13965.—28 Mz.

SE ALQUILA casa frente al hipódromo y frente al tranvía Santa Ursula Marianao en Santa Catalina y Medrano, con portal, sala, hall, comedor, 2 cuartos, baño amplio, nunca falta el agua. Llave en la bodega. Informes: Tel. A-3180. 14041 30 mz.

Vedado

VEDADO se alquilan los hermosos bajos de la casa calle H No. 95 entre 9 y 11 acabada de pintar, compuestos de hermoso portal, sala muy espacioso hall, seis habitaciones, baño completo con agua caliente, galería al fondo, patio y hermoso garage. Informan 7a. número 167, entre J e I. U. H. 12859.—27 Mz.

SE ALQUILA calle 21 No. 458, entre 8 y 10, Vedado, con sala, saleta, comedor al fondo, hall, ocho habitaciones, portal, jardín, traspatio, baños, cuartos para criados y servicio. La llave en la bodega en frente 21 y Crecherie. Informan Concordia 44. Tel. A-2583. U H 13684 26 mz.

SE ALQUILA en Línea 11, entre G y H, frente al placer situado junto a la Avenida de los Presidentes, la casa de dos plantas compuesta cada una de sala, saleta, doce habitaciones con lavabos, comedor, cocina, 2 baños y dos garages. Es propia para arrendar departamentos a familias; puede verse de 8 a 11 y de 1 a 6. Informan Tel. U-3213. U H 13877 29 mz.

ESTABLECIMIENTOS

Varios pueden abrirse en 12 y 23, Vedado, divido la casa en 5 partes, propios barbería, víveres, finos, botica, café fresco, restaurant, fonda, puesto frutas, etc. etc., Informa la misma vidriera dulces y tabacos F-1960. 13929.—2 Ab.

VEDADO Alquilo los altos altos Montero Sánchez 16 a 25 metros, calle 23 entre 6 y 8. Sala, recibidor, 3 cuartos baño intercalado, sala de comer, cocina y en la azotea dos buenos cuartos mas lavandería, servicio baño, muy frescos. Informan en la bodega al lado. Tel. F-4517. 14014 30 mz.

ATENCION. Se alquila una casita barata muy fresca, Vedado 8 y 15. Informan en la bodega. 14017 28 mz.

EN $90 se alquilan los altos de las casas calle 25 entre Paseo y Dos, Vedado, con 6 habitaciones, baño intercalado, sala, saleta, comedor, cocina de gas. Las llaves en la misma. 14062 1 ab.

VEDADO. Se alquilan los altos, acabados de construir, compuestos de sala, recibidor, terraza, 4 cuartos, 2 baños, salón de comer, terraza al fondo, cuarto de criado, garage. Informan en los bajos. Tel. F-4401. 14034 30 mz.

VEDADO. Se alquila la casa calle 10 No. 150 entre 15 y 17, de dos plantas, con 4 habitaciones, etc. Llave e informes en la casa del lado de esquina. 14043 28 mz.

CASITA MODERNA

Calle 15 esquina a 20, se alquila en 30 pesos con luz. La llave en la bodega. La Jardinera. E 772 3 d 28 mz.

CALLE 20 No. 28 ENTRE 15 Y 17

Se alquila casa moderna, jardín, portal, sala, tres cuartos, etc. La llave en la bodega La Jardinera. Precio 50 pesos. E 773 3 d 28 mz.

Extraradio

VEA esto. En $15.00 alquilo parte baja de mampostería, cuatro magníficos cuartos y patio grande, Reparto Porvenir, frente a la Quinta Canaria. Informan en la Optica Martí, Egido 2 B. 14035 28 mz.

2. ALQUILERES DEPTS.

Habana

EDIFICIO CORBON

El más céntrico, Industria 72 1-2, a dos cuadras de Prado. Espléndidos apartamentos con gran cuarto de baño, agua abundante, caliente y fría, servicio de criados, ascensor día y noche y sereno en el interior. U H 9435 27 mz.

APARTAMENTOS

Se alquilan dos con vista a la calle en la nueva casa Lamparilla 86 y 88 entre Bernaza y Villegas, muy cerca de todos los teatros y del Parque Central. Sala, comedor, cocina de gas, tres habitaciones, con baño completo, agua caliente, cuarto y baño de criado. Precio módico. U H 13668 26 mz.

EN CORRALES entre Egido y Zulueta, se alquila un hermoso departamento vista a la calle y entrada independiente. Informan en la Vidriera de Egido y Corrales. Sol de Madrid 13979 28 mz.

ALQUILERES DEPTS.

POCITO, 51

A una cuadra de Carlos III, dos departamentos altos a 45 pesos; sala, dos cuartos, baño intercalado, cocina. Teléfono F-2121. 13956.—30 Mz.

SE ALQUILA deartamento ventilado de dos habitaciones y servicios independientes, muy económico y único inquilino. Teléfono M14140. 14057 27 mz.

SE ALQUILA un hermoso departamento alto en Puerta Cerrada y Factoría. Tiene dos grandes salones con balcón a la calle, luz y servicios. Allí informan y U-2553. A-8627. 14029 30 mz.

EN CASA moderna, espléndida, alquílase un departamento con balcón y otro interior, con cocina de gas. Moralidad absoluta. San Rafael 50, primer piso. Hay teléfono. U H A 1010 4 mz.

AMARGURA 54 entre Habana y Compostela, espléndidos apartamentos exteriores compuestos de 4 habitaciones, cocina y pisos de mármol, hay habitaciones separadas. 13993 31 mz.

3. ALQUILERES HABTS.

Habana

REINA 5 altos de los Precios Fijos alquilo una habitación a hombres solos. Precio $12. Pedimos referencias. 13971 28 mz.

SE ALQUILA para primero de mes hermosa habitación amueblada, pegada al baño y se solicita un socio para otra. Compostela 94, segundo entre Muralla y Sol. 13989 30 mz.

EN CONSULADO 75 entre Colón y Trocadero, se alquila una hermosísima habitación con balcón a la calle. Informan en la misma. 14003 28 mz.

LAMPARILLA 70, segundo piso, casa familia, estricta moralidad, alquilan departamento balcón a la calle, otra habitación grande interior, juntas o separadas, matrimonio u hombres solos, muy claras y ventiladas, luz toda la noche. Doy llavín. U H 14047 28 mz.

MAGNIFICA habitación de esquina, en casa de familia a caballero o matrimonio. Bajaca de precio. Virtudes No. 94, altos. 14067 27 mz.

PRADO 105, ALTOS

Se alquilan dos hermosas habitaciones con toda asistencia, una interior y otra vista al paseo, hay baño con agua caliente, esmerada limpieza, trato familiar. Teléfono M-5492. 14065 2 ab.

MONNSERRATE 93

Altos entre Lamparilla y Obrapía, se alquilan habitaciones con muebles especiales, lavabo de agua corriente a precio reducido. Otros informes en la misma. 14063 24 ab.

SAN NICOLAS 71 entre San Rafael y San José. Casa moderna de altos y bajos, se alquilan espaciosas habitaciones a precios módicos. 13995 31 mz.

Barrios

SE ALQUILAN habitaciones compuestas de dos departamentos, cocina y alumbrado a $14. Rodriguez 57 y 59 entre San Benigno y Flores. Tamarindo. 13032 29 mz.

4.—ANIMALES

SE venden varias terneras de pura raza de vacas de veinte litros. Informan, en Prado y Cárcel (vidriera de tabacos) del café Biscuit. 13936.—31 Mz.

5.—AUTOMOVILES

Compras

¡¡IMPORTANTE!!, se compra un sinfín guagua de uso, que esté en buenas condiciones. Impondrán Santa Amalia, entre Dolores y González. Lecur. 13933.—2 Ab.

CAMION WICHITA

1 1-2 tonelada, completo, con su carrocería	$ 150
Camión Autocar, 2 toneladas.	350
Chassis White, 2 toneladas en perfecto estado	1.950

También varios otros a precios increibles.

FRANK ROBINS COMPANY

VIVES Y ALAMBIQUE

Teléfono M-7967

E 774 7 d 1 ab.

MARMON, TOURING

Siete pasajeros, todo flamante garantizado	$ 935
Marmon, touring 7 pasajeros, en buen estado mecánico	200
Cadillac, touring, 7 pasajeros en excelente estado	350

Y varios otros a precios increíbles

FRANK ROBINS COMPANY

VIVES Y ALAMBIQUE

Teléfono M-7967

E 775 7 d 1 ab

MAGNIFICO CUNNINGHAM

Tipo Sport, con fuelle Victoria, pintura y gomas nuevas, acabado de reparar . $ 1.935

FRANK ROBINS COMPANY

VIVES Y ALAMBIQUE

Teléfono M-7967

E 776 7 d 1 ab.

Ventas

MOTOCICLETA POR $80

Al primero que se presente con esta cantidad se le entrega esta tremenda ganga. Las gomas y cámaras están sin estrenar. Empedrado 1. Teléfono M-1799. 13931.—28 Mz.

REGALADO. Se vende un Chevrolet completamente nuevo, las causas de esta excepcional rebaja se explicarán al comprador. Más informes en Bayona 30, bodega. 13996 28 mz.

7.—COMPRAVENTA OBJETOS

SE VENDEN adrillos uso a ocho pesos millar, puertas madera, losas azotea casi regaladas. Calle Aramburo No. 15. 13980 29 mz.

COMPRA-VENTA OBJETOS

GANGA. Un carro de Agencia $60; una araña zuncho goma $40; tres coches americanos Bogin $90; camas nuevas para montar carros Troy a $30; Carrocerías de uso y nueva; un camión Ford de plancha en $150; un Fiernot; un Mercedes; un Overland en $300; una máquina Recarcan $60; aparatos de carpintería y mecánica y otros objetos que le puede convenir. 15.000 pies de ocuge. Piezas de 3x10 por 11 pies a $40 millar. Agua Dulce 10. Tel. A-2821. 13907 28 mz.

MAQUINA PARA COSER "SINGER"

AGENCIA EN SAN RAFAEL Y LEALTAD

TELEFONO A-4522

Al contado y a plazos y en alquiler. Cambiamos, reparaciones, piezas, aceite, agujas y profesora de bordados gratis para las clientes. Avísenos por teléfono, correo u otro medio y competente empleado le llevará el catálogo a su domicilio, sin molestarse usted en venir. Garantizamos venta de máquinas nuevas. No aumentamos precio. 13983 24 ab.

DESDE 10, 20 Y 30 PESOS

Máquinas para coser, usadas, se garantizan. Venga a verlas. Tenemos nuevas de Singer a plazos y al contado. San Rafael esquina a Lealtad. Agencia de Singer. Llevamos catálogo a domicilio, avísenos. Tel. A-4522 13982 9 ab.

BICICLETAS. Compro bicicletas de niño, usadas. Tel. A-4382. 14056 30 mz.

8.—DINERO E HIPOTECAS

Dinero al 7 y al 8 por ciento en hipoteca, yo se lo doy por un año o diez, pudiendo usted devolverlo en cualquier tiempo, pagando sólo dos meses. Sr. P. Quintana. Belascoain 54, altos del Banco, entre Zanja y Salud. M-4735. De 2 a 5, días laborables. 13344 5 ab.

EN PRIMERA hipoteca se necesitan $120.000 suficiente garantía, buen interés. Bernardo. U-3405. 13997 28 mz.

DOY $3.500 en hipoteca en cualquier barrio, si es buena la garantía y compro una casa de esquina de $8.000. a $12.000. Informan Sitios 143, bodega. Tel. M-5546 14005 28 mz.

9.—ENSEÑANZAS

POR CORRESPONDENCIA

Se dan clases de corte, costura y sombreros, por el Sistema "Parrilla", el más moderno y sencillo. No pierda el tiempo con otros Sistemas. Para informes, dirijase a su autora Felipe Parrilla Viuda de Pavón. Habana 65 altos, Habana. 13985 4 ab.

ACADEMIA CENTRA PARRILLA

de Felipa Parilla, Vda. de Pavón, dirigida por Manuela Barreiro. Profesora del Centro Gallego. Corte, costura, sombreros, corsés, cestos y flores de papel crepé, pintura, bordados de todas clases. Especialidad: gran taller para practicar. Se admiten internas. De venta el método Parrilla, 4 en uno. Se dan clases por correspondencia. Para más informes dirijasa a Habana 65, altos. 13986 4 ab.

10.—EMPLEOS-DEMANDAS

Agentes

NECESITO seis hombres jóvenes, instruidos y de buena presencia que deseen aprender a vender especialidades, se les enseña gratis y se les brinda una oportunidad para desarrollar sus aptitudes y ganar dinero. Dirigirse a Goñi. De 11 a 2 p. m. Muralla 27. U H. 13150.—28 Mz

NECESITAMOS AGENTES

En todas las plazas importantes del Interior necesitamos buenos Agentes para la venta de Vinos y Licores de una importante marca española. Damos espléndida comisión, pero solo deseamos relacionarnos con personas activas, honradas y serias que estén bien relacionadas con el comercio. Los que soliciten nuestra Agencia deberán, por tanto, indicar sus referencias. Rivas y Compañía S. en C. Apartado 1758. Calle Lamparilla 31, Habana. 14021 30 mz.

NECESITAMOS VENDEDORES

Tenemos dos plazas disponibles para buenos vendedores de Vinos y Licores. Daremos un sueldo mensual de $80 a $120 y comisión o más si lo merecen. No queremos que nos molesten los que no sean Vendedores ni tengan aptitudes para vender. Ofrecemos buena oportunidad para Vendedores activos y conocedores del giro. Se requieren buenas referencias. Rivas y Compañía. Lamparilla 29. 14020 31 mz.

Varios

SEÑORAS Y SEÑORITAS

Para darles ocupación en un trabajo cómodo, digno y bien retribuido por comisión, se invita a señoras y señoritas, que dispongan de algunas horas al día, a que vengan a tomar informes en el **Departamento de anuncios clasificados del DIARIO DE LA MARINA.**

11.—EMPLEOS-OFERTAS

Tenedores de Libros

TENEDOR de libros de 24 años, español, se ofrece para cualquier empleo de esta índole. Informan Vista Hermosa y La Rosa. Cerro. Farmacia. Tel. A-4849. 13991 28 mz.

Mecanógrafos y Taquígrafos

SE OFRECE taquígrafa mecanógrafa Tiene facilidad para redactar cartas. Da referencias. Campanario 150, altos. 13978 28 mz.

12.—ESTABLECIMIENTOS

Ventas

VENDO vidriera tabaco, punto tráfico, café mucho trabajo, muy billetera, trato directo dueño Freijo, Neptuno y Amistad, café doy mitad valor. 13949.—28 Mz.

Se vende una bodega en Guanabacoa para atender otros negocios. Informa Manuel Ríos, en la misma. La Viñita. Teléfono 5156, Jesús María, 16. 13953.—29 Mz.

SE VENDE por lo gastado hermosa casa de huéspedes con ocho grandes y frescas habitaciones amuebladas y más de 30 abonados. Tel. M-4059. 13990 30 mz.

FONDA muy barata en muy buen sitio. Tiene gran clientela. Informa: Gómez, altos de Marte y Belona. A 324 28 mz.

FONDA junto a una gran industria. El despacho es a la carta exclusivamente. Es un gran negocio. Largo contrato. $40 de alquiler. Gómez. Altos Marte y Belona. A 325 28 mz.

ESTABLECIMIENTOS

VENDO buen café situado en la Calzada del Monte, contrato largo, poco alquiler, es lugar de mucho porvenir. Informa: Gómez, altos del Café Marte y Belona. A 323 28 mz.

VENDO UNA BODEGA

Cantinera en $7.000 y otra en Calzada y vendo cafés, lecherías y cantinas. Informes: Amistad 136. García 14070 28 mz.

PARA ESTABLECIMIENTO

Solicito un socio con 18 o 20.000 pesos para ampliar un negocio establecido, de gran porvenir. Dirigirse a Monte 10, vidriera o por correo Daniel Ramirez. U H 13961 28 mz.

14.—FINCAS URBANAS

Ventas

GANGA. Vendo mi casa en lo mejor de la Víbora, pegada al carro. Sala, saleta con columnas, 3 cuartos, baño intercalado, comedor al fondo, cocina, cuartos y servicios de criados, patio y traspatio, cielo raso, renta $70. Tiene $5.000 hipoteca al 8 0|0. Su terreno 7x50, toda citarón. Precio $7.200. Fíjense. Hagan números. Dueño: Sr. Velasco. A-0033. A 322 28 mz.

GONZALO DE QUESADA

Edificio Larrea 222. Tel. M-7751. Vendo casa regia en calle Cuba, 4 plantas. Dos casas para demoler en Habana, otra de mucha renta en el barrio comercial. Solares a precio de ganga en el Country Club. Magnífica esquina en Miramar. A 551 28 mz.

VENDO UNA CASA

tres plantas, renta $150 al mes en $16.000, pegada a Reina y tengo otras Más informes Amistad 136. García. 14076 28 mz.

VENDO LA MEJOR PANADERIA

y cantina de la Habana, vende el mes $7.000. Deja libre al año $15.000 Informes Amistad 136. Benjamín García. 14070 28 mz.

15.—HOSPEDAJES

Casas de Huéspedes

"LA REINA"

GRAN CASA PARA FAMILIAS

Reina 124 frente a la Iglesia del Sagrado Corazón. Espléndidas habitaciones con baño propio. Mobiliario completamente nuevo. Comida excelente. Moralidad absoluta. U H 13569 1 ab.

GRAN CASA DE HUESPEDES

Aguila 113 esquina a San Rafael. Situación inmejorable. Habitaciones con baño propio. Mesa selecta. Moralidad absoluta. U H 13568 1 ab.

LA CASA PARA FAMILIAS PRADO, 101

Ha sido adquirida por F. Bustamante y ofrezco por mensualidades para matrimonios, el servicio más barato de la Habana, habitaciones para matrimonios desde sesenta pesos al mes, buena comida y trato familiar. 13944.—9 Ab.

EL ORIENTE. Casa de huéspedes, Galiano y Dragones, entrada por Dragones 44. Habitaciones con desayuno almuerzo y comida desde $28. Se admiten abonados a $18 y $20. 14016 27 mz.

CASA DE HUESPEDES

Galiano 117 esquina a Barcelona se alquila una hermosa habitación amueblada y vista a la calle, propia para dos personas y damos comida bien sazonada y variada. Tel. A-9069. 13976 30 mz.

Hoteles

HOTEL MANHATTAN

Propietario: A. Villanueva.

Este es el hotel mejor, por las siguientes razones: Por su situación, que da frente al hermoso parque del Gran Maceo; porque todas las líneas de tranvías pasan por su frente; porque todas sus habitaciones (98) tienen baño privado y servicio de teléfono; porque no se conoce otro similar en ventilación y frescura; y porque, además, nadie da un servicio como el nuestro por tan bajo precio. Venga hoy a separar su departamento. Belascoaín y San Lázaro, Hotel Manhattan. Teléfono M-7924. E 701 31 mz

"HOTEL MEXICO"

PUNTO FRESCO Y DELICIOSO

Ofrece a matrimonios sin niños suntuosas habitaciones con todo confort y comodidad. Precios razonables. Residencia encantadora para novios. FRENTE AL PARQUE CENTRAL. AVE. BELGICA 81. TEL. M-9961. U H 12103 27 mz.

18. MUEBLES Y PRENDAS

Compras

COMPRAMOS toda clase de muebles, cajas de hierro, archivos y muebles oficina. Llame al Teléfono M-8285. 14060 2 ab.

Ventas

EN SUAREZ, 43 Y 45

entre Gloria y Apodaca, están realizando todas las existencias de muebles, a precios tan bajos que nadie sale sin llevar algo. En esa misma casa, "LA ZILIA", alquilan pianos a precios de situación. También se están deshaciendo de las ropas de etiqueta por el mismo procedimiento: "echando la casa por la ventana". Venga hoy y se convencerá de lo que dejamos dicho. Suárez, 43 y 45. E 700 31 mz

SE venden todos los muebles y objetos de lujo de la casa calle 12 entre 15 y 17, Vedado, al lado del 160, de 11 a 5, sólo a particulares. U H A 1005 27 mz

MUEBLES BARATOS, ALQUILADOS Y A PLAZOS

cómodos, usados y nuevos. Pianos, Pianolas. Se compran y cambian. Llame a Alonso, Gervasio 53 entre Neptuno y San Miguel. Tel. M-7875. U H 10920 5 ab.

GANGA. Se vende un juego de cuarto color caramelo de marquetería, casi nuevo, consta de 7 piezas y todos los enseres de cocina con nevera y cocina de alcohol, todo lo necesario para un matrimonio. Infanta 105, altos. Esquina a Velle, de 9 a 12 a. m. 13969 28 mz.

19.—PARA EL HOGAR

FABRICA DE ESMALTAR MIMBRES Y MUEBLES DE TODAS CLASES

En 24 horas le dejamos sus muebles completamente nuevos, igual que de fábrica, pues contamos para ello con el moderno "Automizador" a precios sumamente económicos.

LA CASA CIRIACO

ex-operario de la casa "Life", experto en pintura de mimbres. Manrique No. 64. Teléfono M-3122. U H 12575 31 mz.

20.—PARA LAS DAMAS

GRAN LIQUIDACION

Trajes de noche para señoras, últimos modelos llegados de París, hace 24 horas. Pase por 23 y M, edificio Valle, departamento 101. Teléfono F-4384 para elegir su modelo. U H 13419 27 mz.

22.— SIRVIENTES-DEMANDAS

Criadas de mano

SE necesitan una criada de mano y una buena cocinera. Sueldo $30 cada una. Informarán Compostela 58, bajos, entre Obrapía y Lamparilla. 13967 28 mz

Criados de mano

CRIADO de mano se solicita uno que sepa cumplir con su obligación. Si no tiene inmejorables referencias que no se presente. Se le da magnífico sueldo. Calle Marina No. 14 esquina a 27. U H 13400 27 mz.

Cocineras

COCINERA se solicita una que sea excelente. Si no tiene inmejorables referencias que no se presente. Se le da magnífico sueldo. Calle Marina No. 14 esquina a 27. U H 13401 27 mz.

Varios

SE solicita un matrimonio de mediana edad, para el cuidado de una finca. Informan, Manrique 121 de 12 a 3. 13963.—28 Mz.

23.—SIRVIENTES-OFERTAS

Criadas de mano

SE ofrece una joven para criada de mano o para trabajar por hora, que no sea mucha familia. Informan, Teléfono F-4156. 13964.—28 Mz.

SE desea colocar una Sra. para limpieza por horas, tiene buenas referencias. Inquisidor núm. 50. 13952.—28 Mz.

DESEA colocarse una muchacha española para criada de mano o de cuartos, entiende de cocina, es formal y tiene referencias. Tel. M-8012. 14000 27 mz.

DESEA colocarse una muchacha peninsular de criada de cuartos o de comedor. Informan en el Teléfono M-6228S. 14001 27 mz.

DESEA colocarse una joven española para criada de mano o manejadora, para criatura de corta edad. Informan Teniente Rey 77. Teléfono: M-3064. 14036 28 mz.

MUCHACHA española desea colocarse para criada de mano o de comedor. Entiende de cocina con buenas referencias. Informan Teléfono A-8567. 14012 27 mz.

JOVEN española desea colocarse de criada de mano o manejadora, inmejorables referencias. Informes Teniente Rey 61. No le importa ir al campo y es formal. M-3069. 14019 28 mz.

SE ofrece una joven española para criada de mano o manejadora de un niño, lleva tiempo en el país y sabe cumplir con su obligación, desea casa de moralidad. Informan A-9133, Empedrado 60. 14052 28 mz.

JOVEN española desea colocarse de criada de mano o manejadora. Sabe cumplir bien, teniendo quien la represente. Tel. M-9770. 14049 28 mz.

JOVEN española se ofrece para criada y cocinera de corta familia. Tiene referencias. Tel. M-5843. 14046 28 mzl

DESEA colocarse una señora, española de mediana edad, de criada de mano o para acompañar una señora enferma de parálisis. Puede ir al interior. Que sea casa de moralidad. Magnolia 35 entre San Quintín y Gabriel. Reparto Betancourt. A 10107 28 mz.

DESEA colocarse una joven española para cuartos o comedor, es práctica en el servicio y tiene buenas recomendaciones. Informan Teniente Rey 77. Teléfono M-3064. 14037 28 mz.

DESEA colocarse una joven para manejar un niño o para ayudar a los quehaceres de una corta familia. Tiene buenas referencias. San Pedro 6, altos. 14022 28 mz.

Criados de mano

DESEA colocarse un primer criado de mano. Tiene inmejorables referencias. Informan Consulado 51. Teléfono M-2979. U H 13822 27 m

DESTELLOS DE .....

(Viene de la página dieciséis)

te todo, celebrar santamente la misa y administrar santamente los sacramentos que a ella se ligan.

Lo es también continuar unidos a vuestro obispo, y por él al Vicario de Cristo y a Cristo mismo, para cooperar con la obra de la muy santa Trinidad y de la redención del mundo.

PRIMER SERVICIO FUNEBRE CELEBRADO EN PARIS AL CARDENAL MERCIER

LA CEREMONIA FUE PRESIDIDA POR S. EM. EL CARDENAL DUBOIS

En 1862, Mor. Delebecque fundó en París una misión belga destinada a acudir en ayuda, bajo el punto de vista espiritual y moral, de los obreros belgas trabajadores en París. El centro de esa misión fué la iglesia de Santa Clara (calle de Charonne), y fué allí donde, ayer por la mañana, los misioneros de la misión belga organizaron un servicio solemne, el primero que se ha celebrado en París, por el reposo del alma del Cardenal Mercier.

La ceremonia fué presidida por S. Em. el cardenal Dubois, arzobispo de París que dió la absolución.

En el coro tomaron sitiales: el barón de Graeffier d'Hestroy, embajador de Bélgica; el señor Bastin, consul general, y todos los miembros de la embajada y del consulado general de Bélgica.

En la numerosa asistencia hemos reconocido: al contra-almirante Vedel, representado al presidente de la República; señor Canet, representando al ministro de negocios extranjeros; señor Emilio Charrier, representand oal presidente del Senado; señor Eduardo Mercier y su hijo, primo hermano del difunto; princesa Genoveva de Orleans; condesa de Chaponay, representando a su madre, la señop uYeáSHRDUUUU dome, hermana del rey de Bélgica; señora de Gaiffierd' Hestroy, señora de Chait, príncipe y princesa d'Alton aColonna, señores Groussan, conde de La Riboisiere, H. Lanicl, Fould de Suigné, de La Ferronays, Escudier, Fabry, etc., miembros del Parlamento; señor George Goyau, de la Academia Francesa, representando al "Figaro", y señor ade George Goyau; señor Duval Arnould, consejero municipal; señores Fernando Laudet, Rebelliau, del Instituto, etc.

Al final de la ceremonia, S. Em. el cardenal Dubois anunció el servicio solemne que se celebrará el 18 de febrreo en Nuestra Señora, y donde S. G. Mor. Baudrillatr, de la Academia Francesa, dirá el elogio fúnebre del cardenal Mercier.

París 8 de Febrero.

EN NUESTRA SEÑORA POR EL ALMA DEL CARDENAL MERCIER

Francia ha rendido, ayer, un magnífico homenaje a la memoria del cardenal Mercier, en la basílica catedral de París. Conmovedora ceremonia, digna a la vez del reposo del alma de la persona para quien tuvo luga ry de la nación que la había inspirado.

En el coro, cuatro cardenales: S. Em. el cardenal Dubois que celebró la misa, L. L. E. Em. los cardenales Lucon, Charost y Touchet, así que numerosos arzobispos y obispos: Mor. Legraive, vicario capitular de Malines; Mor. Guibriand, Mor. Roland-Gosselin, Mor. Chaptal, Mor. Baudrillatr, Mor. Gaillard, Mor. Neveux, etc., lo srepresentantes de los obispos de Bourges y de Liege, prelados, el Capítulo metropolitano, un numeroso clero.

La familia del cardenal Mercier, estaba representada por el señor Carlos Mercier, profesor en una Universidad americana, y el abate señor José Mercier, sus sobrinos.

El president ede la República fué representado por el coronel Boyve, el presidente del Senado, por el señor Charrier; el presidente de la Cámara, por Bolaert; el presidente del Consejo, ministro de negocios extranjeros, por el señor Fouquiéres; los cuerpos diplomáticos, por el cardenal Cerretti y el barón de Gaiffier d'Hestroy.

En la asistencia reconocimos: a los mariscales Foch y Pétain; los generales Pau, Gouraud y Mariaux: señores Delacroix y Theunis, ex-ministros belgas; René Bazin, George Leconte, de la Academia Francesa, Rabaud, Brunau y Geirge Hué, del Instituto; el pastor Sountié, miembros del Senado y de la Cámara, del Consejo municipal y general; señores Senouvrier, Groussau, Provost de Lonay, Duval-Arnould, Escudier, etc.; la princesa Genoveva de Orleans, la condesa y el conde de Chaponay, representando a la señora duquesa de Vendome.

Aún se veían numerosas delegaciones de religiosos de diferentes órdenes, de seminaristas belgas, de los inválidos y veteranos de Bélgica con sus respectivas banderas.

Al final de la misa, S. G. Mor. Baudrillart pronunció el elogio fúnebre del cardenal Mercier, a través de cuya vida demostró "esa grandeza moral, ante la cual, todo el universo se ha inclinado, y cuyo fundamento se encontraba en su amor apasionado a la verdad que progresivamente lo elevó a la altura de los más sublimes deberes".

Hermosa oración fúnebre, en la que fué hecho del santo arzobispo de Malines, el gran retrato que le correspondía, grave y de elevados vuelos, donde sacó tan bien a luz al maestro de la oración y al maestro del pensamiento que fué aquel hombre, "aquel gran hombre".

Así, hasta el final, dijo terminando Mor. Baudrillatr, él había sido el hombre del deber y del momento presente.

No le faltaba más que cumplir la última función. Con valor y piedad, se preparó a comparecer ante Dios, siempre humilde, como un servidor inútil. Al oir el versículo del De profundis: "Si inquitates adserveveris, domine, domine, quis sustinebit?" elevó su brazo descarnado y dirigió hacia el cielo una mirada suplicante, ¡tan verdadero es que los mejores sienten más el peso de sus pecados!

El mundo seguía paso a paso la dolorosa agonía del príncipe de la Iglesia que se apagaba lentamente, como desciende, en el horizonte del mar o de las llanuras infinitas, el globo en fuego del sol. El acogía sus palabras con enternecimiento y respeto.

Cuando, en fin, el 23 de Enero, a las tres de la tarde—hora de la muerte del Divino Maestro que tan bien había servido—el cardenal Mercier exhalando el último suspiro, rendía su alma a Dios, todos los que se encontraban allí tuvieron la impresión de que un santo acababa de extinguirse. Después, a medida que, de trecho en trecho se esparcía la dolorosa nueva, cada uno encuentra, en el fondo de su pensamiento, la célebre palabra que jamás fué más verdadera: "Hoy ha muerto un hombre que hacía honor al hombre".

¡Oh, grande hombre! ¡Oh, santo obispo! ¡En la bienaventurada eternidad donde Dios os recibe, interceded y cuidad de nosotros! ¡Cuidad de ese pueblo y de ese rey que habeis amado tanto! Cuidad de sus aliados que combatieron juntos por la más noble de las causas! ¡Cuidad de esta Francia que tan perfectamente habéis comprendido y que Vos queríais digna de servir de modelo a todas las naciones! ¡Cuidad de la civilización cristiana puesta en peligro por los nuevos bárbaros! Cuidad de la Iglesia católica templo de la verdad que fué el objeto de nuestro culto y que Vos deseábais ver reconocida por todos los hombres de buena voluntad! ¡Oh, grande hombre! ¡Oh, gran obispo! ¡Cuidad de nosotros todavía! ¡Cuidad por siempre de nosotros! ¡Amén!

Paul Lesourd.

"Le Figaro", París 19 de Febrero de 1926.

Por la traducción.

Juan Latino.

Habana Marzo de 1926.

DE TAGUASCO

BAILE DE CARNAVAL

Lo llevó a cabo la Sociedad de Instrucción y Recreo "La Unión" ayer domingo. A las ocho de la noche lucían los salones fantásticamente adornados con atributos carnavalesco, y resplandecientes de luz.

Momentos después partió de la residencia del señor doctor Carlos Framil una pequeña comparsa, dando principio al baile con las melodiosas notas de un Vals; vimos cuanto vale y brilla en la Sociedad Taguasquense, hermosas y divinas mujeres, que con su alegre charla dieron la nota simpática del ferroso culto a **Momo**.

Entre la concurrencia, pude anotar de esta vez la presencia de las damas, señoras María García de Jiménez, Domitila Ramos, Virginia Rodríguez de Caceres, Winceslaa Díaz, Clara Quintero de Framil, Celedonia Noriega de Cabrera, Panchita Ferrer de Cabrera, Sandalia Gomez de Morales, Vicenta Díaz de Díaz y doña Victoria Pérez de Capote.

Señoritas: En primer lugar la culta jovencita Juanita Capote prometida de nuestro amigo Juan Rodríguez, Catalina Hernández, María Díaz, María y Lilia Vázquez, Martina y Leopoldina Pérez, las hermanitas Carlota y Clara Acosta, tan simpáticas y hermosas; Panchita y Benito Ramírez, Consuelo Cabrera y otras.

Felicitamos a la Directiva de la Sociedad, y especialmente al Presidente de la Sección de Recreo y Adorno, por la brillantez y esmero en los adornos que lucían los salones de nuestra Sociedad en la noche de ayer, y por el triunfo obtenido.

OBITO

Llega hasta mí la dolorosa noticia del fallecimiento de la señorita Lolita Navarro, en Palmira; hermana ésta de mi querido y buen amigo Gilberto, que tras larga y penosa enfermedad entró en el sueño de los justos, el día 9 de marzo a las siete de la mañana.

Llegue a sus familiares todos, mi más sentida expresión de condolencia.

COLONIA ESPAÑOLA DE TAGUASCO

Prepara esta Sociedad de Instrucción y Recreo para el próximo 2 de mayo, su inauguración; será un acontecimiento festivo de gran trascendencia. En mi próxima, daré a mis lectores más detalles.

FAUSTINO PEÑA
Corresponsal.

WARD LINE A Nueva York

EN 65 HORAS

Precios especiales de ida y regreso $130.00.

Boletines válidos por 6 meses

La Vía más Rápida y Cómoda a New York

Los magníficos y rápidos vapores "ORIZABA" y "SIBONEY", completamente reformados, con cámaras de lujo y más de 40 camarotes con baño y servicio privado, salones de música, lectura, de comer, espaciosas cubiertas, orquesta y demás comodidades.

Precios en primera, desde $85.00 en adelante.

Viaje de Ida y Regreso: $130.00, válido por seis meses

Los vapores "MEXICO", MONTERREY" y "PORTO RICO".

Precios de pasajes de 1a. clase:

DESDE $85.00

Salidas semanales para Progreso y Veracruz.

Departamento de Pasajes: PASEO DE MARTI, NUM. 118 — TELF. A-6154.

Oficina General: WARD LINE TERMINAL — Compostela y Desamparados — Wm. HARRY SMITH — Agente General

COMPAGNIE GENERALE TRANSATLANTIQUE

VAPORES CORREOS FRANCESES
BAJO CONTRATO POSTAL CON EL GOBIERNO FRANCES

TODOS LOS VAPORES DE ESTA COMPAÑIA ATRACAN A LOS MUELLES DE SAN FRANCISCO O MACHINA, PARA EFECTUAR EL EMBARQUE Y DESEMBARQUE DE LOS PASAJEROS, EQUIPAJES Y MERCANCIAS

PROXIMAS SALIDAS

PARA VERACRUZ

Vapor correo francés ESPAGNE, saldrá el 3 de Abril.
" " " LAFAYETTE, saldrá el 3 de Mayo.
" " " CUBA saldrá el 18 de Mayo.
" " " ESPAGNE saldrá el 3 de Junio.
" " " CUBA saldrá el 3 de Julio.

PARA VIGO, CORUÑA, SANTANDER Y SAINT NAZAIRE

Vapor correo francés CUBA, saldrá el 30 de Marzo a las doce del día.

NOTA: El equipaje de bodega y camarote se recibirá en el muelle de San Francisco o Machina (en donde estará atracado el vapor), solamente el día 29 de Marzo de 8 a 10 de la mañana y de 1 a 4 de la tarde. El equipaje de mano y bultos pequeños los podrán llevar los señores pasajeros al momento del embarque, el día 30 de Marzo de 8 a 10 de la mañana.

Vapor correo francés CUBA saldrá el 30 de Mayo.
" " " LAFAYETTE, saldrá el 30 de Junio.

PARA CORUÑA, GIJON, SANTANDER Y SAINT NAZAIRE

Vapor correo francés ESPAGNE, saldrá el 15 de Abril.
" " " LAFAYETTE, saldrá el 15 de Mayo.
" " " ESPAGNE, saldrá el 15 de Junio.
" " " CUBA saldrá el 15 de Julio.

LINEA DE CANARIAS

PARA SANTA CRUZ DE LA PALMA, SANTA CRUZ DE TENERIFE, LAS PALMAS DE GRAN CANARIA Y EL HAVRE.

Vapor correo francés DE LA SALLE, saldrá el 4 de Julio.
" " " NIAGARA saldrá el 16 de Agosto.

SESIONES DE CINEMATOGRAFO DIARIAS EN LOS VAPORES DE ESTA COMPAÑIA SEGUN CONTRATO CON LA CASA "PATHE"

IMPORTANTE

Buena comida a la española.—Camareros y cocineros españoles

LINEA DE NEW YORK AL HAVRE ,PLYMOUTH Y BURDEOS

En esta oficina se expiden pasajes, por esta línea, por los lujosos y rápidos trasatlánticos franceses PARIS, FRANCE, SUFFREN, DE GRASSE, ROCHAMBEAU, etc. etc.

Para más informes, dirigirse a:
ERNEST GAYE
O'REILLY núm. 9. APARTADO 1090. TELEFONO A-1476. HABANA
E 589 Marz 31.

A INGLATERRA DIRECTO EN 14 DIAS "OZEAN LINE"

M/S RIO PANUCO

Saldrá de la Habana para Plymouth y Hamburgo el día 21 de Marzo.

M/S RIO BRAVO

Saldrá de la Habana para Veracruz Tampico y Galveston, el día 27 de Marzo.

LYKES BROTHERS, Inc.
AGENTES GENERALES EN CUBA
Lonja 404-408. Tel. M-6955.
HABANA

COMPAÑIA TRANSOCEANICA DE NAVEGACION
BARCELONA

El rápido y cómodo vapor español de 16.500 toneladas

INFANTA ISABEL

Capitán: GARDOQUI

Saldrá de la Habana el día 16 de Abril, para VIGO, CORUÑA, SANTANDER, CADIZ y BARCELONA, admitiendo pasajeros en las clases de lujo, primera, segunda, aintermedia y tercera para dichos puertos.

Precio del pasaje en tercera clase, para VIGO, CORUÑA y SANTANDER, $75.00.

El acreditado vapor español de 11.000 toneladas

BARCELONA

Capitán OLAETA

Saldrá de la Habana el día 19 de Abril, para SANTA CRUZ DE LA PALMA, SANTA CRUZ DE TENERIFE, LAS PALMAS DE GRAN CANARIA, y BARCELONA, admitiendo pasajeros en segunda y tercera clase para dichos puertos.

Precio del pasaje en tercera clase para Canarias: $65.00.

Para más informes, dirigirse a:
J. BALCELLS Y CIA, S. en C.
San Ignacio, 33, Apartado 726.
Teléfonos A-2766, A-8076.
2502 Alt.

"COMPAÑIA DEL PACIFICO"

"MALA REAL INGLESA"
El hermoso trasatlántico
"ORIANA"

de 12.800 toneladas de desplazamiento, con EXCELENTE ACOMODO, MAGNIFICA COMIDA y GRAN ORQUESTA, saldrá fijamente el día 7 de Abril, admitiendo pasajeros para

VIGO, LA CORUÑA, SANTANDER, LA PALLICE ROCHELLE y LIVERPOOL

COMODIDAD, CONFORT, RAPIDEZ Y SEGURIDAD

PROXIMAS SALIDAS

Para ESPAÑA, FRANCIA e INGLATERRA

Vapor ORIANA, el 7 de Abril.
Vapor ORCOMA, el 18 de Abril.
Vapor ORITA, el 16 de Mayo.
Vapor OROPESA, el 9 de Junio.
Vapor OROYA, el 25 de Junio.
Vapor ORIANA, 7 de Julio.
Vapor ORCOMA, el 18 de Julio.
Vapor ORTEGA, el 4 de Agosto.

Para COLON, puertos de PERU y de CHILE y por el ferrocarril Trasandino a Buenos Aires.

Vapor ESSEQUIBO, el 29 de Marzo.
Vapor ORITA, el 4 de Abril.
Vapor EBRO, el 26 de Abril.
Vapor OROPESA, el 25 de Abril.
Vapor OROYA, el 9 de Mayo.
Vapor ORIANA, el 23 de Mayo.

Para NUEVA YORK

Salidas mensales por los lujosos trasatlánticos EBRO y ESSEQUIBO. Servicio regular para carga y pasaje, con trasbordo en Colón, a puertos de Colombia, Ecuador, Costa Rica y Nicaragua, Honduras, Salvador y Guatemala.

DUSSAQ Co., Ltd.
Oficios, 30. Teléfonos A-6540
A-7218
2662 mz. 31

LINEA HOLANDESA AMERICANA

LA PREFERIDA DEL INMIGRANTE
El vapor correo holandés
"EDAM"

Saldrá FIJAMENTE el 31 de Marzo.

PARA VIGO, CORUÑA Y ROTTERDAM

Próximas salidas:

Para Vigo, Coruña y Rotterdam
Vapor EDAM, 31 de Marzo de1923.
Vapor LEERDAM, 21 de Abril de 1926

Veracruz y Tampico
Vapor LEERDAM, 22 de Marzo de 1926
Vapor SPAARNDAM, 11 de Abril.

Admiten pasajeros de primera clase y de Tercera Ordinaria reuniendo todos ellos comodidares especiales para los pasajeros de Tercera Clase.

Amplias cubiertas con toldos, camarotes numerados, para dos, cuatro y seis personas. Comedor con asientos individuales.

EXCELENTE COMIDA A LA ESPAÑOLA

Para más informes, dirigirse a:
R. DUSSAQ, S. en C.
Oficios 24. Teléfonos M-5640 y A-5639. Apartado 1617
1526.— 3 My.

DIRECTORIO PROFESIONAL

ABOGADOS Y NOTARIOS

FELIPE RIVERO Y ALONSO
Abogado y Notario
Aguiar, 73
Dptos. 710-11-12. Tel. M-1472.
E 552 Marz 31.

Dr. Elio Roselló Montaño
ABOGADO Y NOTARIO
Herencias, Divorcios, Asuntos hipotecarios, rapidez en el despacho de las escrituras con su legalización. Oficina: Empedrado 38. Teléfono A-8502. Particular: Neptuno, 50, altos.
E 655 Marz 31.

Lcdo. Ramón Fernández Llano
ABOGADO Y NOTARIO
Habana, 57, teléfono A-9313.
E 650. Marz 31.

PROFESIONALES

ALBERTO BLANCO y GASPAR BETANCOURT
ABOGADOS
Bufete y Notaría
Manzana de Gómez, 522-24. Teléfono M-9153
E 601 Marz 31.

MARCAS Y PATENTES
DR. CARLOS GARATE BRU
ABOGADO
Cuba 19. Teléfono A-2434.
321.—28 Feb.

Saúl Sáenz de Calahorra y OSCAR QUINTANA
ABOGADOS
Se hacen cargo de toda clase de asuntos judiciales, tanto civiles como criminales y del cobro de cuentas atrasadas. Bufete, Edificio Larrea, Dptos. 302 y 304. Empedrado y Aguiar. Teléfonos A-5024, M-5247.
E. 642.—31 Mzo.

Pelayo García y Santiago
NOTARIO PUBLICO
García, Ferrara y Diviñó
Abogados, Aguiar, 71, 6o. piso. Teléfono A-2194. De 9 a 12 a. m. y se 2 a 5 p. m.
E 617. Marz 31.

MANUEL JIMENEZ LANIER
FERNANDO ORTIZ
OSCAR BARCELO
ABOGADOS
JUAN RODRIGUEZ RAMIREZ
ABOGADO Y NOTARIO
San Ignacio, 40, altos, entre Obispo y Obrapia, Teléfono A-2701.
E 609. Marz 31.

DOCTORES EN MEDICINA Y CIRUGIA

Dr. MANUEL LOPEZ PRADES
MEDICO CIRUJANO
De las Facultades de Madrid y la Habana. Con 35 años de práctica profesional. Enfermedades de la sangre, pecho, señoras y niños, partos. Tratamiento especial curativo de las afecciones genitales de la mujer. Consultas diarias de 1 a 3, Gratis los martes y viernes. Lealtad 93. Teléfono A-0226, Habana. E. 711.—5 Ab.

Dr. E. PERDOMO
Vías urinarias, estrechez de la orina, venéreo, hidrocele, sífilis, su tratamiento por inyecciones sin dolor. Jesús María 33, de 1 a 4. Teléfono A-1766. E 692.—30d-3

INSTITUTO DEL DR. PITA
San Lázaro, 45
Contando con instalación de Baños, Rayos X, y Electricidad Médica, etc. Cura de Rejuvenecimiento, Obesidad, Artritismo, Reumatismo. Enfermedades nerviosas y crónicas. Horas de 2 a 4 p. m.
E 598 Marz 31.

DR. JOSE VARELA ZEQUEIRA
Catedrático de Anatomía de la Escuela de Medicina, Director y Cirujano de la Casa de Salud del Centro Gallego. Ha trasladado su gabinete a Gervasio, 126, altos, entre San Rafael y San José. Consultas de 2 a 4. Teléfono A-4410.
E 647. Marz 31.

DR. GONZALO AROSTEGUI
Médico de la Casa de Beneficencia y Maternidad. Especialista en las enfermedades de los niños Médicas y Quirúrgicas. Consultas de 12 a 2. G, número 116, entre Línea y 13, Vedado, teléfono F-4236.
E 594 Marz 31.

DR. J. M. VERDUGO
ESTOMAGO E INTESTINOS
Curación radical de la úlcera estomacal y duodenal y de la Colitis en cualquiera de sus períodos, por procedimientos especiales. Consultas de 2 a 4 de la tarde. Teléfono A-4425. Prado 60, bajos.
E 602 Marz 31.

DR. F. R. TIANT
Enfermedades de la piel y secretas exclusivamente. Ayudante de la Cátedra de enfermedades de la piel y secretas. Especialista de la Quinta La Covadonga. Consultas lunes, miércoles y viernes de 3 a 5. Horas especiales precio aviso. Consulado 90, altos. Tel. M-3657. 473 8 my.

DR. ADOLFO E. DE ARAGON
MEDICO CIRUJANO
Partos y enfermedades de señoras Consultas: Martes, Jueves y Sábados. De 2 a 4. Manrique 129. Telf. A-9044.
432 4 mz

Dr. Valentín García Hernández
Médico Cirujano
LUZ 15, M-1644, HABANA
Consultas de 1 a 3. Domicilio: Santa Irene y Serrano, Jesús del Monte, 1-1840. Medicina interna.
E 635. Marz 31.

DR. EUGENIO ALBO CABRERA
Medicina interna. Especialidad en afecciones del pecho, agudas y crónicas. Casos incipientes y avanzados de tuberculosis pulmonar. Ha trasladado su domicilio y consultas a Escobar, 47, bajos. Teléfono M-1660.
E 618. Marz 31.

Dr. C. E. FINLAY F. A. C. S.
Profesor de Oftalmología
Especialista en Enfermedades de los Ojos y de los Oídos.
Calle 17 No. 42, altos, Esq. K.
VEDADO
Teléfono F-1178
Consultas de 11 a 12 y de 2 a 4 y por convenio previo
E 697 31 mz

DR. EMILIO B. MORAN
ELECTRICIDAD MEDICA, PIEL, VENEREO, SIFILIS
Curación de la uretritis por los rayos infra-rojos. Tratamiento nuevo y eficaz de la impotencia. Consultas de 1 a 4, Campanario 38. No va a domicilio.
E. 603.—31 Marz.

DR. EMILIO J. ROMERO
MEDICO CIRUJANO
Catedrático de la Universidad Nacional. Médico de visita de la Quinta Covadonga, Sub-Director del Sanatorio La Milagrosa, San Rafael 113, altos, teléfono M-4417. Enfermedades de señoras y niños. Cirugía general. Consultas de 1 a 3 p. m.
E 555 Marz 31.

DR. JOSE G. RIVERO
Especialista enfermedades de los pulmones, corazón y estómago. Tratamiento especial de la tuberculosis por inyecciones especiales. Enfermedades de la sangre. Reconocimiento $5. Para pobres: martes, jueves y sábados, gratis. Consultas de 3 a 5 todos los días en San Rafael 114, entre Escobar y Gervasio. Teléfono M-3004.
E 690 31 mz.

DR. GABRIEL M. LANDA
Facultad de Paris, Nariz, Garganta y Oídos. Visita a domicilio. Consultas de 3 a 5. Campanario 57, esquina a Concordia. Teléfono A-4529. Domicilio 4, número 205. Teléfono F-2235.
E. 553.—31 Marz.

PROFESIONALES

DR. FELIX PAGES
CIRUJANO DE LA QUINTA DE DEPENDIENTES
Consultas, lunes, miércoles y viernes, de 2 a 4, en su domicilio, D, entre 21 y 23, teléfono F-4483.
E 611 31 mz

Dr. Manuel González Alvarez
CIRUJANO DE LA ASOCIACION DE DEPENDIENTES
Consultas de 2 a 4, martes, jueves y sábados. Apodaca, 3, altos, entre Cárdenas y Cienfuegos, teléfono A-9102. Domicilio. Calle 1 número 19, entre 9 y 11, Vedado. Telf. F-2441.
E 606 31 mz

DR. GONZALO PEDROSO
CIRUJANO DEL HOSPITAL MUNICIPAL DE EMERGENCIAS
Especialista en vías urinarias y enfermedades venéreas. Cistoscopia y Cateterismo de los uréteres. Cirugía de vías urinarias. Consultas de 10 a 12 y de 3 a 5 p. m. en la calle de San
E 658 31 mz

"POLICLINICA HABANA"
Suárez, 32. Teléfono M-6233.
DIRECTOR FACULTATIVO
DR. FORTUNATO C. OSSORIO
De Medicina y Cirugía en general. Especialista para cada enfermedad. Consultas de 1 a 5 de la tarde y de 7 a 9 de la noche. Consultas especiales, dos pesos. Reconocimientos $3.00. Enfermedades de señoras y niños. Garganta, nariz y oídos, (OJOS). Enfermedades nerviosos, estómago, corazón y pulmones, vías urinarias, enfermedades de la piel, blenorragia y sífilis, inyecciones intravenosas para el asma, reumatismo y tuberculosis, obesidad, partos, hemorroides, diabetes y enfermedades mentales, etc. Análisis en general. Rayos X, masajes y corrientes eléctricas. Los tratamientos y sus pagos a plazos. Teléfono I-6288.
E 641. Marz 31.

DR. F. DIAZ ROCES
MEDICO-CIRUJANO
Ayudante de Cátedra de la Escuela de Medicina. Medicina general y enfermedades de señoras. Afecciones de la sangre, anemias, sífilis y venéreo. Inyecciones intravenosas. San Nicolás 76-A, entre Neptuno y San Miguel. Teléfonos M-1632 y U-2940. Consultas diarias de 1 a 5. E. 735.—5 Ab.

DR. S. PICAZA
ESPECIALISTA DE LOS HOSPITALES DE PARIS Y NEW YORK
Tratamiento por los métodos más modernos de las enfermedades del estómago, intestino e hígado. Examen a los Rayos X, y análisis de las secreciones gastro-intestinales. Horas: de 2 a 4. San Lázaro 246. Teléfono F-4918.
E 745 16 ab

HEMORROIDES
Curadas sin operación, radical procedimiento, pronto alivio y curación, pudiendo el enfermo seguir sus ocupaciones diarias y sin dolor. Consultas de 1 a 5 p. m. Suárez 32, Policlínica P.
335 2ª f

Dr. VENERO
Vías urinarias y venéreo. Curación rápida de las complicaciones secretas. Electricidad médica. De 10 a 12 m. y de 4 a 9 p. m. San Miguel 55. Teléfono A-9880.
E 709.—Ab. 4.

Dr. IGNACIO CALVO
GERVASIO 126. De 4 a 6. Telf. M-8424
Tratamiento de las HEMORROIDES, sin operación. Enfermedades del recto y del cólon. Rectocopia y Signoidoscopia).
E. 739.—18 Ab.

DR. CELIO R. LENDIAN
Consultas todos los días hábiles de 2 a 4 p. m. Medicina interna especialmente del corazón y de los pulmones. Partos y enfermedades de niños. Consulado 20. Teléfono M-3671.
E 645. Marz 31.

Dra. MARIA GOVIN DE PEREZ
Dra. MARIA PEREZ GOVIN
MEDICAS CIRUJANAS
De la Facultad de la Habana, Escuela Práctica y Hospital Broca de París. Señoras, niños, partos, cirugía, electroterapia, diatermia, masaje y gimnasia. Gervasio 60. Telf. A-6861.
E 614. Marz 31.

Dr. Abelardo Labrador
Ha trasladado sus consultas gratis, de Monte 40 a Monte 74, entre Indio y San Nicolás. Especialidad en enfermedades de señoras, partos, venéreo y sífilis, pulmones, corazón y riñones, en todos sus períodos inyecciones intravenosas. Neosalvarsán, etc. Consultas pagas de 3 a 5 p. m. y gratis de 8 a 11 y media a. m. en Monte número 74, altos, entre Indio y San Nicolás. Para avisos: Teléfono U-2556.
E. 731.—10 Jn.

Dr. A. G. CASARIEGO
Catedrático, por oposición, de la Facultad de Medicina, de los hospitales de París, New York, Calixto García y Clínica "Covadonga". Especialista en enfermedades de las vías urinarias. Consultas, de 2 a 6 p. m. Zenea (Neptuno) 125, bajos.
E 693.—30d-3

ANALISIS DE ORINA
Completo, dos pesos. Prado 62, esquina a Colón. Laboratorio Clínico Químico del doctor Ricardo Albaladejo. Teléfono A-3344.
E 596 Marz 31.

Dr. NICANOR M. BANDUJO
MEDICO CIRUJANO
Especialmente enfermedades de señoras. Consultas de 2 a 5 en Avenida de Simón Bolívar, Reina 88, altos.
E. 737.—14 Ab.

DR. LAGE
Estómago, Debilidad sexual, Diabetes, Afecciones de señoras, sifilíticas y venéreas. De 1 a 4 y a horas convencionales. Patria 6, altos, Cerro. Teléfono A-3751.
E 619 Marz 31.

ENFERMEDADES SECRETAS
Antiguas, mal curadas y prostatitis, impotencia, esterilidad. Curaciones garantidas en pocos días, sistema nuevo alemán. Dr. Jorge Winkelmann, especialista alemán, 25 años de experiencia. Obispo 97 a todas horas del día.
428.—30 Ab.

CORPORACION CLINICA
Teniente Rey, 78
Teléfonos A-7913 y M-2364
Procedimiento especial en la curación de las ALMORRANAS. Sin dolor ni OPERACION. Pudiendo el enfermo continuar sus trabajos diarios. Tratamiento de la DEBILIDAD SEXUAL e IMPOTENCIA. Nerviosismo, etc. Vías urinarias, corazón y mentales. Estómago, pulmones y del riñón (hígado). Afecciones generales. Médicos especiales para los tratamientos, diagnósticos y curaciones. Cirugía y Medicina en general. (PARTOS), etc. Consultas de 1 a 5 p. m. y de 7 a 9 de la noche.
LOS POBRES. CONSULTAS $1
Neosolvarsán y para diabéticos, eczemas, úlceras y demás enfermedades. Tatuajes, manchas, arrugas, verrugas etc. son quitadas rápidamente. Reserva garantía y seriedad profesional completo.
E 656 31 mz.

DR. CABRERA
RADIOLOGIA EXCLUSIVAMENTE
Rayos X, Radium, Radioterapia profunda. Corrientes, Radiografías a domicilio. Antigua gabinete "Alamilla" San Miguel 116. De 2 a 6.
734.—3 Ab.

PROFESIONALES

Dr. J. A. Hernández Ibáñez
ESPECIALISTA DE VIAS URINARIAS DE LA ASOCIACION DE DEPENDIENTES
Aplicaciones de Neosalvarsán. Vías Urinarias. Enfermedades venéreas. Cistoscopia y Cateterismo de los uréteres. Domicilio: Monte 374. Teléfono A-9545. Consultas de 3 a 6. Zenea (Neptuno) núm. 78, primer piso. Teléfono A-5463.
E 651 31 mz

DR. CANDIDO TOLEDO OSES
GARGANTA, NARIZ Y OIDOS
Especialista de la Quinta de Dependientes. Consultas de 4 a 6 p. m., lunes, miércoles y viernes. Lealtad, 12, teléfonos F-O-1944, M. 4372.
E 607 31 mz.

DEBILIDAD SEXUAL
ESTOMAGO E INTESTINOS
Dr. MIGUEL VIETA
HOMEOPATA
Sistema Especial. Carlos III, 209, altos.
E 620 31 mz

DR. ENRIQUE SALADRIGAS
Catedrático de Clínica Médica de la Universidad de la Habana. Medicina interna. Especialmente afecciones del corazón. Consultas de 2 a 4, en Campanario, 62, altos, teléfonos A-1327 y F-2579.
E. 681.—31d-1o.

Dres. Alfredo G. Domínguez Roldán y Manuel Viamonte Cuervo
Rayos X, Radium, Radioterapia profunda, Electricidad médica. Horas: de 1 a 4 p. m. Teléfono A-5049. Paseo de Martí, número 33, Habana.
531.—15 Mzo.

DR. SALVADOR LAUDERMAN
Médico de la Asociación Canaria. Medicina en General, especialmente enfermedades del sistema nervioso, sífilis, venéreo y tuberculosis pulmonar. Consultas diarias de 1 a 2 p. m. en Santa Catalina 12, entre Delicias y Buenaventura, Víbora. Tel. I-1040. También recibe avisos en Jesús del Monte 562 esquina a Vista Alegre. Tel. I-1703.
E 696 31 mz.

POLICLINICA ZEQUEIRA
Curación radical de la tuberculosis en todos los períodos con inyecciones especiales usadas solo en esta Policlínica. Tratamiento moderno y eficaz para las enfermedades del estómago, piel, sangre, anemia y desnutrición. Curación rápida de asma y reumatismo por la vía intravenosa. Consultas $5.00; de 8 a 11 a. m. de 1 a 3 y de 3 a 5 p. m. todos los días. Martes, jueves, y sábados, gratis para los pobres. Policlínica Zequeira, San Rafael 114 entre Escobar y Gervasio. M-3004.
E 691 31 mz.

DR. J. LYON
De la Facultad de París. Especialidad en la curación radical de las hemorroides, sin operación. Consultas de 1 a 3 p. m. diarias, Correa esquina a San Indalecio, Jesús del Monte.
E 610. Marz 31.

POLICLINICA INTERNACIONAL
Lealtad 143, entre Salud y Dragones. Consultas y reconocimientos de 10 a. m. a 8 p. m., $1. Aplicación de una ámpula intravenosa o cualquier otra inyección: 50 centavos: a domicilio, $2.00. Inyección de un número de Neosalvarsan, 50 cts. Análisis en general, $2.00; Análisis para sífilis o venéreo, $4.00; Rayos X de hueso, $7.00; Rayos X, de otros órganos $10.00; Inyecciones intravenosas o venéreo, asma, reumatismo, anemia tuberculosis, paludismo; fiebres en general, eczemas, enfermedades de señoras, etc. Se regala sus medicinas, patentes o una caja de inyecciones al cliente que lo pida. Cirugía en general. Reserve su hora por el teléfono A-0344. Análisis de Orina completo $3.00. Extracción dental $1.00.
E 639 31 mz

Dr. EUGENIO ACEVEDO
Médico del Hospital Mercedes. Medicina en general. Partos. Enfermedades de señoras, piel y sífilis. Consultas de 3 a 6 p. m. teléfono M-2590. San Lázaro 217, bajos. Domicilio Finlay 55, teléfono M-3780.
534 20 mz

CORPORACION CLINICA
Teniente Rey, 78
Teléfonos A-7913 y M-2364
Médicos especialistas para los tratamientos, diagnósticos y curaciones. Enfermedades de señoras y niños. (DE LOS OJOS), Garganta, nariz y oídos. Tuberculosos, asma, reumatismo, sangre y piel inyecciones a las venas intramusculares etc. Blenorragia y sífilis. Corrientes y masajes eléctricos. Rayos X. Análisis en general (orina completo $2.00). Medicina y Cirugía.
LOS POBRES. CONSULTAS $1
Consultas de 1 a 5 p. m. y de 7 a 9 (noche). Especiales $2.00. Empleo de aparatos $5.00. (Asistencias por semanas a plazos) anexo (dentistas). Extracciones y otros trabajos artificiales garantizados. Tratamiento de la piorrea, etc.
Neosalvarsán y para diabéticos, Ulceras, Eczemas y demás enfermedades, Tatuajes, manchas, arrugas, etc. son quitadas rápidamente y por nuevos procedimientos.
Servicios de Cirujanos parteros y comadronas. Reserva garantía y seriedad profesional completa.
E 656 31 mz

Dr. Alberto S. de Bustamante
Profesor de Obstetricia, por oposición, Especialidad Partos y enfermedades de señoras. Consultas los lunes y viernes de 1 a 3, en la Clínica Bustamante-Núñez. Teléfono F-3057. Domicilio 15, entre J y K. Vedado. Teléfono F-1862.
E 551 Ab. 25

CLINICA BUSTAMANTE-NUÑEZ
J y 11o. Vedado, Cirugía General y especial. Partos. Rayos X y Laboratorio. Teléfono F-1184.
E 660. Abr. 25.

DR. F. GARCIA AMADOR
Especialista en Enfermedades de la Piel, Sífiles y Venéreos
ESPECIALISTA DE PARIS, LONDRES Y BERLIN
Curación de estas enfermedades por medio de los efluvios de alta frecuencia. Tratamiento eficaz para la curación de los bar

PROFESIONALES

DR. JOSE LUIS FERRER
CIRUJANO DE LA ASOCIACION DE DEPENDIENTES
Afecciones venéreas, vías urinarias y enfermedades de señoras. Martes, jueves y sábados, de 3 a 5 p. m. Obrapía 43, altos, teléfono A-4264.
E 608 31 mz

DR. RAMIRO CARBONNELL
Especialista en enfermedades de niños. Medicina en general. Consultas de 3 a 4. Escobar 142, teléfono A-1336. Domicilio: Calzada de la Víbora 686. Teléfono I-2971.
E 605 31 mz

Dr. Francisco Javier de Velasco
Afecciones del corazón, pulmones, estómago e intestinos. Consultas los días laborables, de 12 a 2. Horas especiales, previo aviso. Salud 34. Teléfono A-5418.
E 612 31 mz

DR. RICARDO ALBALADEJO
Especialidad en vías urinarias. Tratamiento especial para la blenorragia impotencia y reumatismo. Electricidad Médica y Rayos X. Prado, 62, esquina a Colón. Consultas de 1 a 5. Teléfono A-3244.
E 597 Marz 31.

DR. PEDRO A. BOSCH
Medicina y Cirugía. Con preferencia partos, enfermedades de niños, del pecho y sangre. Consultas de 3 a 4. Aguiar 11, teléfono A-6428.
E 644. Marz 31.

DR. A. V. DAUSSA
Medicina en general. Especialmente enfermedades del pecho. Curación de la tuberculosis en su comienzo. Asma De 1 a 3 p. m. $10, consultas siguientes $5. Salud 59. M-7030. Pobres vercaderos 12 1-2 a 1 martes y sábados.
E. 738.—7 Ab.

DR. MANUEL GALIGARCIA
Médico Cirujano y Ayudante por Oposición de la Facultad de Medicina. Cinco años de Interno en el Hospital Calixto García. Tres años de Jefe Encargado de las Salas de Enfermedades Nerviosas y presuntos Enajenados del mencionado Hospital. Medicina General. Especialmente enfermedades nerviosas y mentales. Estómago e intestinos. Consultas y reconocimientos $5, de 3 a 5, diarias, en San Lázaro, 402, altos, esquina a San Francisco, teléfono U-1391.
E 604 Marz 31.

DR. GUSTAVO BERG
Del Instituto Real de Estokolmo, asistido por las doctoras Rut Steimbrecht y Carin Rydbeck. Cultura Física, Gimnasia Sueca, masajes, etc., etc., Jefe departamento de Cultura Física. Instituto del Dr. Pita, San Lázaro 45.
E 593 Marz 31.

DR. ABRAHAM PEREZ MIRO
MEDICO CIRUJANO
Animas 113, entre Campanario y Perseverancia. Consultas de 3 a 5. Tel. A-9206.
E 616. Marz. 31.

Dr. Enrique Fernández Soto
Oídos, Nariz y Garganta. Consultas, lunes, martes y jueves de 2 a 4. Calle O, entre Infanta y 27. No hace visitas. Teléfono U-2465.
E 613. Marz 31.

Dr. JUAN DE LA PUENTE
Médico de visita del Centro Asturiano. Niños, estómago e intestinos. Consulta diaria de 3 a 5. (Excepto Sábados). Industria 130, altos. Teléfono A-9685. Teléfono particular 1-1197.
E. 736.—31 My.

Dr. ADOLFO REYES
Estómago e intestinos exclusivamente. Consulta y tratamientos en su gabinete de Lamparilla 74, bajos, solamente de 8 y media a 11 y media a. m. Curación de la úlcera estomacal y duodenal a horas convencionales.
E. 698.—31 Mz.

DOCTOR STINCER
Catedrático de Anatomía Topográfica de la Facultad de Medicina. Cirujano de la Quinta Covadonga. Cirugía general. Consultas. Lunes, Jueves y Sábados, los demás días previo aviso, de 2 a 4. Calle M, número 4, Vedado. Teléfono F-2213, A-1558.
E 652. Marz 31.

CIRUJANOS DENTISTAS

DR. PEDRO R. GARRIDO
CIRUJANO DENTISTA
Por las Universidades de Madrid y Habana. Especialidad en enfermedades de la boca que tengan por causa afecciones de las encías y dientes. Dentista del Centro de Dependientes. Consultas de 9 a 11 y de 12 a 3 p. m. Muralla 22, altos. Teléfono A-5260
E. 766.—Ab. 24

Dr. ARTURO ALBERNI
Neptuno 177 y medio, (bajos), encontrará usted garantía, economía y rapidez; cualidades que le enaltecen como dentista graduado en Baltimore y Habana. Consultas de 8 a. m. a 8 p. m.
E 574 Marz 31.

DR. H. PARILLI
CIRUJANO DENTISTA
De las Facultades de Filadelfia y Habana. De 8 a 11 a. m. Extracciones exclusivamente. De 1 a 5 p. m. Cirugía Dental en general. San Lázaro 318 y 320. Teléfono M-6094.
E 653. Marz 31.

DR. ALBERTO COLON
CIRUJANO-DENTISTA
Especialidad; cario dental, rápida curación en dos o tres sesiones, por dañado que esté el diente. Tratamiento de la PIORREA por la Fisioterapia bucal. Hora fija a cada cliente. Consultas de 9 a 5 p. m. Compostela 129, altos, esquina a Luz.
E. 742.—4 Ab.

DR. GUERRERO DELANGEL
DENTISTA MEJICANO
Técnico especial para extracciones. Facilidades en el pago. Horas de consultas de 8 a. m. a 8 p. m. A los empleados del comercio horas especiales por la noche. Trocadero 68-B, frente al café El Día, teléfono M-6395.
E 649. Marz 31.

DR. VALDES MOLINA
CIRUJANO DENTISTA
Avenida de Italia número 24, entre Virtudes y Animas. Teléfono A-8583. Dentaduras de 15 a 30 pesos. Trabajos se garantizan. Consultas de 8 a 11 y de 1 a 9 p. m. Los domingos, hasta las dos de la tarde.
E. 741.—14 Ab.

OCULISTAS

DR. A. C. PORTOCARRERO OCULISTA
Garganta, nariz y oídos. Consultas de 1 a 4; para pobres, de 1 a 2. $2.00 al mes. San Nicolás 52, teléfono A-8627.
E 646. Marz 31.

DR. JOSE ALFONSO
OCULISTA
Especialista del Centro Asturiano
NARIZ, GARGANTA Y OIDOS
Calzada del Monte, 286. Consultas de 2 a 4. Teléfono M-2330.
E 648. Marz 31.

DR. HORACIO FERRER
ESPECIALISTA EN ENFERMEDADES DE LOS OJOS
Consultas a horas previamente concedidas, $10.00. Consultas de 2 a 5 de la tarde 5 pesos. Avenida de Wilson y L, Vedado. Teléfono F-4831.
E 615. Marz 31.

PROFESIONALES

QUIROPEDISTA
Quiropedista TELLEZ
Especialista en el tratamiento de uñas encarnadas. Juanetes y callos supurados. Consultas de 8 a. m. a 6 p. m. Consulado y Animas. Teléfono M-2390.
E 669 31 mz

COMADRONAS FACULTATIVAS

MARTINA GOMEZ CASTRO
ESPECIALISTA EN PARTOS
Espada 28 y medio, esquina San José, de 2 a 5 p. m. Teléfono U-1792.
E. 718.—10 Ab.

MARIA NUÑEZ
Facultativa en partos. Comadrona del Centro Balear. Consultas para las asociadas y particulares de 2 a 3 p. m. exclusivamente. San José, número 124, letra A. Teléfono U-1418.
E. 740.—10 Ab.

GIROS DE LETRAS

MANUEL GONZALEZ
Oviedo, Valdepares, Corresponsal del Banco Canadá de Cuba, Banco Pastor de Cornila, Banco de Gijón, Banco Español Río de la Plata. Se hacen y reciben giros de España y extranjero y se abren cuentas corrientes con interés. 1529 8 ab

N. GELATS Y COMPAÑIA
103, Aguiar 103, esquina a Amargura. Hace pagos por el cable, facilita cartas de crédito y giran pagos por cable; giran letras a corta y larga vista sobre todas las capitales y ciudades importantes de los Estados Unidos, Méjico y Europa, así como sobre todos los pueblos de España. Dan cartas de crédito sobre New York, Londres, París, Hamburgo, Madrid y Barcelona.

CAJAS RESERVADAS
Las tenemos en nuestra bóveda; construída con todos los adelantos modernos y las alquilamos para guardar valores de todas clases, bajo la propia custodia de los interesados. En esta oficina daremos todos los detalles que se deseen.

N. GELATS Y COMPAÑIA
BANQUEROS
E 628. Agto. 14.

ZALDO Y COMPAÑIA
Cuba números 76 y 78
Hacen giros de todas clases sobre todas las ciudades de España y sus pertenencias. Se reciben depósitos en cuenta corriente. Hacen pagos por cable, giran letras a corta y larga vista y dan cartas de crédito sobre Londres, París, Madrid, Barcelona y New York, New Orleans, Filadelfia y demás capitales y ciudades de los Estados Unidos, Méjico y Europa, así como sobre todos los pueblos.
Incendios.
E 625. Marz 31.

J. BALCELLS Y CO.
S. en C.
San Ignacio, Núm. 33.
Hacen pagos por el cable y giran letras a corta y larga vista sobre New York, Londres, París y sobre todas las capitales y pueblos de España, e Islas Baleares y Canarias. Agentes de la Compañía de Seguros contra Incendios.
E 624. Jun. 30.

AVISOS RELIGIOSOS

PARROQUIA DE MONSERRATE
El viernes 26, a las 9 a. m. solemne fiesta a N. S. de los Dolores. El Sermón a cargo del R. P. Amigo. Se cantará la misa de Rabanell, por la capilla de Música del Templo. El Domingo de Ramos, Jueves, Viernes, Sábado Santo y Domingo de Resurrección, se celebrarán con solemnidad todos los oficios de Semana Santa. El Párroco suplica la asistencia.
13844 1 mz.

IGLESIA DE LA MERCED
El día 26 de Marzo, a las 9 a. m. habrá misa solemne con orquesta y sermón, por el R. P. A. Tobar, C. M.
A las 8 p. m. será el tradicional "Stabat Mater" que antes se hacía el Domingo de Ramos por la noche. Predicará el R. P. L. Barrio, C. M.
Estos cultos se deben a la piadosísima dama, que en vida se llamó Doña Concepción Baró de Pedro, tradición fielmente sostenida por sus herederos Don Pedro Baró y su hija Nina, representada por la Sra. Concepción Escardó de Freire.
13642 26 mz.

SANTUARIO E IGLESIA PARROQUIAL DE REGLA
El próximo Viernes día 26 del actual y a las 9 a. m. se celebrará en este Templo Solemne Misa de Ministros en honor de la Virgen de los Dolores, estando el Sermón a cargo del Padre Carmelo C. D. El Cura Párroco Pbro. Rosendo Méndez.
13711 26 mz.

ESPAÑA INTEGRAL
ASOCIACION CATOLICA ESPAÑOLA
CONFERENCIAS CIENTIFICO-RELIGIOSAS
Que esta Asociación ha organizado en la Iglesia de la Caridad, sita en la calle de Salud y Manrique, para los días 25, 26 y 27 de Marzo, a las 8.30 de la noche.
Estas conferencias, son públicas para todos los que deseen asistir a ellas, señoras, caballeros y niños.
El sabio y virtuoso Consiliario de ESPAÑA INTEGRAL, R. P. José Vicente, Provincial de los Padres Carmelitas en Cuba, disertará, como temas de sus conferencias sobre el lema de ESPAÑA INTEGRAL.
DIOS, PATRIA, UNION HISPANO-AMERICANA
13456.—26 Mz.

NUESTRA SEÑORA DE REGLA
La casa mejor surtida en efectos religiosos. Gran existencia en velas de cera y esperma y velitas de noche. Muralla 69. Teléfono A-6407.
11494 8 ab.

OFICIAL

República de Cuba, Secretaría de Comunicaciones. Negociado de sellos y material. Convocatoria. Habana, marzo 24 de 1926. Hasta las diez a. m. del día 27 de abril de 1926, se recibirán en esta secretaría proposiciones en pliegos cerrados para el Suministro de Materiales para el servicio de correos. A la hora y día señalados se abrirán y leerán públicamente las proposiciones. En el referido negociado, se facilitarán y exhibirán a los interesados pliegos de condiciones, muestras y cuantos más antecedentes sean necesarios. (Fdo.) José Ma. Espinosa, Secretario de Comunicaciones.
3254-4d 26 Mz. y 2d 25 Ab.

República de Cuba, Secretaría de la Guerra y Marina-Ejército Séptimo Distrito Militar-Jefatura de la Junta Económica del Puesto de la Cabaña, Habana 23 de Marzo de 1926; hasta las 10 de la mañana del día 15 de Abril de 1926 se recibirán en la Jefatura de la Junta Económica del Puesto de la Cabaña proposiciones en pliegos cerrados para la subasta de la zapatería del Puesto de la Cabaña y entonces las proposiciones se abrirán y leerán públicamente, se darán pormenores a quien lo solicite, teléfono A-5968. Domingo del Monte capitán de artillería de campaña, Secretario de la Junta Económica del Puesto.
3242 5d-25 Mz.

OFICIAL

ANUNCIO. República de Cuba, Secretaría de la Guerra y Marina, Ejército, Departamento de Administración, Habana, 12 de Marzo de 1926, hasta las 9 a. m. del día 15 de Abril de 1926, se recibirán en esta Oficina sita en Diaria y Suárez, proposiciones en pliegos cerrados para el suministro y entrega al Ejército de 6,323 yardas de paño gabardina inglesa de 1.48 metros ancho y entonces las proposiciones se abrirán y leerán públicamente. Se darán informes y demás detalles a quien los solicite. J. Semidey, M. M., Brigadier General, Auxiliar del Jefe de Estado Mayor General, Jefe del Departamento de Administración.
3117 6d-20Mz. 2d-13 Ab.

1. ALQUILERES CASAS

Habana

SE ALQUILA
Los bajos de la casa de Infanta núm. 20, para casa particular, fabricación nueva, informan del precio en Galiano 87, Teléfono A-6240
13930.—31 Mz.

HABANA 159, se alquila para almacén o industria grande, gran local, Habana entre Sol y Muralla. Se da contrato en buenas condiciones. Informes L. García, Muralla 53. Teléfono A-3376. 13934.—9 Ab.

SE alquilan los altos de Trocadero 73, compuestos de seis cuartos, sala, recibidor, baño, comedor, instalación sanitaria, agua abundante, la llave, más informes, Lamparilla 1, Suárez. Teléfono A-5540. 13960.—30 1d Mz.

SE alquila en Genios 16½, entre Prado y Morro, una espaciosa casa, compuesta de recibidor, sala, saleta, 5 cuartos, comedor y 2 baños, cocina, cuarto y servicios de criados. La llave en el 2o. piso. Informan F-4458.
13951.—31 Mz.

A dos cuadras de Carlos III, en la calle de Hospital 24-A, frente a Valle, se alquila una casa alegre y fresca. Sala, cuatro cuartos, comedor y baño completo. Informa el portero al lado. 13914 28 mz

SE alquilan los altos de la casa Rayo 83. Valor de alquiler 50 pesos m. o. al mes. La llave en la bodega esquina a Indio. Su dueño Gelabert entre Josefina y Gertrudis, Víbora, teléfono I-4673. 13925 2 ab

SE cede el local de Bernaza 22, entre Obrapía y Lamparilla, propio para un pequeño almacén. Contrato. Alquiler barato. Informan en el mismo.
13919 28 mz

AYESTERAN 12
Entre Lugareño y Bruzón. Se alquilan altos con cuatro habitaciones, terraza al frente, sala, recibidor, baño intercalado, comedor, cocina, calentador gas, servicios criados. También bajos chicos independientes $35.
U H 13734 29 mz.

JOVELLAR 35, ALTOS
Se alquilan con sala, terraza, recibidor, tres grandes cuartos y uno de criados, galería de cristales, lujoso baño, comedor y amplia cocina, gas y carbón, motor, etc. La llave en los bajos. Informan M-3657.
13845 3 ab.

CAMPANARIO 88
Esquina a Neptuno, se alquila un primer piso en $100. Tienen sala, comedor, tres amplias habitaciones y una para criados. Servicios modernos Informa el portero y en la Peletería

NEPTUNO 101½
Esquina a Neptuno. Se alquila un segundo piso en $110. Tiene sala, comedor, tres amplias habitaciones y una para criados. Servicios modernos Informa el portero y en la Peletería,
13863 27 mz.

SE ALQUILAN los modernos y ventilados altos Esperanza 36, con servicio de agua independiente, cocina y calentador de gas. Precio fijo $60 mensuales. 13840 31 mz.

SE ALQUILA la bonita casa Tejadillo 55 entre Compostela y Aguacate. Tiene 4 cuartos bajos y dos altos, buen baño, cocina, etc. 13846 27 mz.

SE ALQUILA la casa San Lázaro 103 entre Crespo y Aguila. Tiene 4 cuartos, sala, comedor, buen baño, cocina etc. Informan en la misma.
13849 27 mz.

SE ALQUILA en los altos del Centro Escolar José Ma. Zayas, situado en Estrela, frente al Hospital Municipal un departamento compuesto de sala, comedor, 4 cuartos, cuarto de criados y doble servicio. Precio $50. La llave en 2o. piso, la Conserje. Informan Teléfonos A-7843 y A-1331.
13806 27 mz.

ALQUILO el primer piso Aguiar 44 dos cuartos, sala, cocina de gas y baño. La llave en la bodega. Informes Café 7 Hermanos. Mercado de Colón
A 402 1 ab.

SE ALQUILA la casa No. 26 de la calle Marta Abreu. Es propia para almacén y tiene altos muy frescos. Informan Hotel Belmont. Industria 125 y 127. 13858 30 mz

SE ALQUILAN los hermosos y ventilados altos nuevos de la casa calle de Basarrate No. 16 entre San Miguel y Neptuno, compuestos de sala, saleta, tres grandes cuartos, baño intercalado con todos los aparatos, comedor al fondo, cuarto y servicios de criados, cocina de gas, agua abundante por bomba Prat. Puede verse todos los días de 1 a 5 y para más informes al Tel. A-4374. 13870 28 mz.

VIRTUDES 115, BAJOS
Se alquila esta hermosa casa. Tiene sala, saleta, 3 cuartos, comedor, cocina, baño y servicios. Muy fresca, con buen frente y piso de mármol en la sala. La llave en los altos Informes en Cuba 16 de 8 a 11 y de 1 a 4. Tel. A-4885.
13811 27 mz.

SE ALQUILAN altos modernos. Sala, saleta, 3 cuartos, baño y cocina de gas a familias de moralidad a dos cuadras de Monte punto inmejorable. Rafael Ma. de Labra 267 antes Aguila
13877 27 mz.

SE ALQUILA
en $40 la casa Morales y Desague casi esquina a Infanta, con sala, tres cuartos, comedor, servicios y un gran patio. La llave en la bodega de Infanta y Desague. 13881 27 mz.

OMOA 14 A. Se alquila moderna casa de sala, saleta, 4 cuartos en $50.00. La llave e informes Monte 350, altos Teléfono M-1365. 13886 27 mz.

ALQUILO
Dos casas nuevas, sin estrenar, vecinas, Príncipe 12, una cuadra del Malecón. Llaves en el 10, encargada. Tel. I-2354. 13743 29 mz.

PARA ESTABLECIMIENTO
Se alquila un hermoso y fresco local acabado de terminar en la calle de Belascoain núm. 7, B entre Lagunas y Animas. Informan: Habana núm. 82, Teléfono A-2474.
13795.—31 Mz.

ALQUILO en 85 pesos el primer piso de Sitios, 154, con sala, saleta, cuatro cuartos, baño intercalado, comedor al fondo. Informes Galiano 9-B, teléfono M-2970.
13767 3 ab

BASARRATE 1, entre Neptuno y San Miguel, alquilo una hermosa casa, gran sala, saleta, tres habitaciones, baño completo y de criados.
13768.—30 Mz.

SE alquila los bajos de Merced núm. 8, con sala, comedor, tres cuartos, cocina y demás servicios, la llave en los altos. Informes, Teléfono F-2608.
13761.—29 Mz.

ALQUILERES DE CASAS

GENIOS 23, entre Industria y Consulado, a una cuadra del Prado y otra del Malecón. Se alquilan los dos hermosos pisos altos, con sala, saleta, cuatro amplias habitacones y cocina para gas, cada uno. Bomba moderna para elevar el agua. Precio: del primer piso $90, del 2o. piso: $80. Las llaves en la botica.
13786.—3Ab.

SE ALQUILA el fresco y moderno piso alto de Monte 168 y compuesto de gran terraza al frente, sala, saleta, 4 habitaciones y baño intercalado con agua caliente y fría, comedor al fondo, amplia cocina de gas, cuarto y servicios para criados independientes y patio. Informan en los bajos. Teléfono A-2066. 13685.—31 Mz.

SE alquila, Estrella 235, altos, casa moderna compuesta de tres habitaciones, sala, saleta, baño y cocina. Informes, Ramón G Fernández, Infanta núm. 47, taller de maderas de Buergo. Alonso y Compañía. Teléfono U-1157. 13790.—30 Mz.

CUBA 8
Se alquilan los bajos, compuestos de zaguán, sala, saleta, tres habitaciones un salón con entrada independiente por Aguiar, cocina y demás servicios completos. Informa Sr. Alvarez Mercaderes 22, altos. El papel dice donde está la llave 13714 27 mz.

SE ALQUILAN los altos de la calle Acosta 99. Informa el Conserje del DIARIO DE LA MARINA. Teléfono: M-7714. 13708 26 mz.

EN CONSULADO NUM. 21
Entre Prado y Genios, se alquila la planta baja de esta fresca y ventilada casa. La llave en el piso alto. Informan Habana 82 A-2474.
13632 31 mz.

ESQUINITA
Picoto y Conde. Se alquila recién fabricada, doy contrato, propia para cualquier comercio. Informes y llave en la bodega. 13639 28 mz.

SALUD 132. Se alquilan los bajos propios para depósito o industria. Se da por la mitad el precio, fabricación moderna. 13464 6 ab.

SE ALQUILAN piso principal de Monserrate 41, Arsenal 26 altos y la casita San Nicolás 129. Informan Teléfono F-1915. 13609 27 mz.

LEALTAD 105, altos entre San Miguel y San Rafael, alquilo, compuesta de sala, comedor, 6 habitaciones, 3 baños modernos, cocina. La llave bodega San Miguel. Informes Neptuno 106. 13722 28 mz.

CAMPANARIO 46 esquina a Virtudes alquilo el primer piso, compuesto de sala, comedor, recibidor, 4 habitaciones, dos baños y cocina, moderna. La llave bodega de en frente. Informes: Neptuno 106. 13721 28 mz.

VIRTUDES 36, dos cuadras Prado, alquilo primer piso, compuesto de: sala, comedor, tres habitaciones, baño intercalado, cocina gas, servicio criados. Informan en la misma.
A 454 28 mz.

EN $70 se alquilan los altos de Gervasio 85. Sala, saleta, 4 cuartos, baño y cocina de gas. Informan Casa Carmona. Angeles 56. Tel. M-5455.
13630 29 mz.

SE ALQUILAN en $50 los altos de Crespo 13. Sala grande, saleta, dos cuartos, servicio completo. La llave en los bajos. Informan O'Reilly 11, departamento 411, de 2 a 5 p. m.
13641 31 mz.

SE ALQUILA San Nicolás 182, los bajos Sala, saleta, 4 cuartos, moderna casa. Informan Plaza Vapor 19 y 20. Sombrerería. La llave en los altos. Tel. A-2089. 13682 27 mz.

ALQUILO el mejor local en la Habana 1,200 metros moderno, almacén, depósito y demás y altos. Animas 177, entre Oquendo y Marqués González. Informes allí. 12369.—30 Mz.

COMPOSTELA entre Amargura y Lamparilla, próximo a desocuparse se alquila local ideal para comercio, oficinas, industria etc., amplio frente con dos puertas metálicas.
12909 26 mz.

LOCAL espléndido, para almacén, depósito etc. con 500 metros superficie, se alquila en Inquisidor 4 casi esquina a Muralla. Proximidad a los muelles. 12908 26 mz.

CALLE Aguacate 122 entre Teniente Rey y Muralla, se alquila un magnífico local para comercio. Razón en la misma o Cuba 80, altos, José Fernández. 12958 26 mz.

SAN NICOLAS 171
Se alquilan los bajos, con sala, saleta, dos habitaciones y demás servicios. Informa Sr. Alvarez. Mercaderes 22, altos. El papel dice donde está la llave. 13779 27 mz.

LAGUNAS 93, altos, se alquilan habitaciones con muebles y sin ellos y vista a la calle desde $20. Casa fresca y de moralidad. Pase y vea.
13744 28 mz.

ALTOS EN MISION
Se alquilan los altos de Misión 10, izquierda y derecha, esquina a Cárdenas, con sala, comedor, tres cuartos y demás servicios. Informa Sr. Alvarez. Mercaderes 22, altos. El papel dice donde está la llave.
13716 27 mz.

SE ALQUILAN en Franco y Desague, casas modernas. Informa Ramón Planiol. Luyanó 154. Teléfono I-1861. 13664 28 mz.

PARA INDUSTRIA
O almacén, se alquila un hermoso local de dos plantas de 400 metros cada uno en Figuras 3½ entre Campanario y Lealtad. Informan Desague 72, altos. 12984.—29 Mz.

SE ALQUILA un piso con 4 habitaciones, sala, comedor, cocina, cuarto de baño, patio y azotea, calle Sol 17 entre Inquisidor y Oficios Informes José García y Ca. Ricla 16. Teléfono A-2588. 13713 26 mz.

CERCA DE BELASCOAIN
Se alquilan los lujosos altos de la lera H de San José 124 entre Lucena y Marqués González, con sala, saleta, tres habitaciones, salón de comer, cuarto de criado y doble servicio sanitario con calentador. Informa señor Alvarez. Mercaderes 22, altos. El papel dice donde está la llave.
13715 27 mz.

APODACA 71, altos. Sala, saleta, 4 cuartos, comedor, servicios sanitarios. La llave en los bajos. Informes en la Farmacia del Dr. Pazos. Oquendo y Concordia. Teléfono U-3841.
13537 27 mz.

SE ALQUILAN
unas espaciosas naves propias para cualquier comercio en Infanta entre San Miguel y San Rafael.
13529—27 Mz.

NEPTUNO No. 255 (ALTOS)
Se alquila precioso piso moderno, amplio, muy fresco, acabado de fabricar. Llaves en los bajos (oficina) Bruschwig & Co. Informes San Rafael núm. 133. 13438.—29 Mz.

SE cede bonito local en café para fonda a la moderna, con poco dinero. Informan Trocadero 27, café.
13602.—26 Mz.

ACABADOS DE TERMINAR
Se alquilan los frescos y ventilados altos de Belascoain núm. 7 B, compuestos de sala, recibidor, 4 habitaciones, baño intercalado, etc., servicio y cuarto para criados. Informan: Habana núm. 82. Teléfono A-2474.
13796.—31 Mz.

ALQUILERES DE CASAS

ESCOBAR NUEVE
Se alquilan los bajos, con sala, saleta, cinco habitaciones y demás servicios El papel dice donde está la llave. Informa Sr. Alvarez. Mercaderes 22 altos. 13717 27 mz.

LUZ, 67, FRENTE A VILLEGAS
Terminando de pintarse se alquila la amplia casa, compuesta de zaguán, sala, saleta de comer, cinco habitaciones bajas y dos altas al fondo, cocina, baño y demás servicios. Informan en Obrapía núm. 23 (altos). Teléfono M-4393, de 9 a 11 y de 2 a 5 en Encarnación núm. 6. Teléfono I-1893, de 7 a 10 p. m.
13773.—29 Mz.

COMODA Y BARATA CASA
Se alquila en la calle de Agustín Alvarez No. 22, a una cuadra del Nuevo Frontón y dos de Belascoain, con sala, saleta, tres habitaciones y demás servicios. Informa Sr. Alvarez Mercaderes 22 altos. El papel dice donde está la llave. 13718 27 mz.

PRADO 66 altos, se alquilan estos hermosos altos, propios para club o numerosa familia. Constan de terraza recibidor, sala, comedor, 7 hermosas habitaciones, baño, cuartos y servicios de criados. Informan San Lázaro 64, primer piso y en el Teléfono: F-4260. No se quieren casas de huéspedes. 13732 26 mz.

EN San Francisco 227, se alquila una casa con sala, saleta, tres cuartos, comedor y baño completo. Informan en la bodega o teléfono A-7796.
13586 26 mz

SE alquila los altos acabados de fabricar, de Fundición 2, entre Egido y Compostela. Tienen sala, recibidor, 5 cuartos, 2 baños, etc. La llave en la bodega esquina Egido. Informes, F-4496. 13776.—29 Mz.

SE alquila el segundo piso de Concordia 57, entre Manrique y Campanario. Alquiler 70 pesos. Informan en los bajos. 13585 28 mz

ALQUILO los altos y bajos de Montero 31, $65 y $60, respectivamente, informes, Teléfono F-1497. Aguacate 38 bajos, sala, comedor y 4 cuartos, en la misma de 9 a 11, precio $90. Teléfono F-1497.
13605.—29 Mz.

SE ALQUILAN los altos de la bodega de Valle 45 a una cuadra de Infanta. Su dueño en los bajos, bodega. Teléfono U-2246. 13550 26 mz.

ALQUILO los altos de Gloria 44 con sala, comedor y dos cuartos y servicio sanitario. Informan Revillagigedo 24. Teléfono M-4974.
A 321 26 mz.

SE ALQUILAN los altos de San Nicolás 92, compuestos de sala, saleta, 4 cuartos, baño intercalado, comedor, pantry, cocina, cuarto y servicio de criados. Informan en el A-8406. Gervasio 36. A 155 27 mz.

SE alquila el primer piso alto de Obrapía 63, compuesto de sala, saleta, cuatro habitaciones, baño intercalado, cocina de gas y servicios en el fondo. Informes y llave en los bajos, Almacén, Teléfono A-3314.
13412.—27 Mz.

SE alquila un local propio para almacén o industria. También hay una accesoria para familia. Zulueta 44, los locales están por Apodaca.
13445.— 26 Mz.

VILLEGAS 109
Se alquila este local 500 metros, casi esquina Muralla. También dos segundos pisos con 5 habitaciones, $100, todo modernista. Teléfono: F-5506. 13198 28 mz.

SE ALQUILA
Una casita con sala y dos cuartos, pequeño comedor, patio, cocina etc. Rastro 9, entre Campanario y Tenerife, pasaje, en 30 pesos.
13155.—28 Mz.

SE alquila la casa Prado 4. Informan en 11, entre H e I, Vedado. La llave en San Lázaro 14. 13202.—29 Mz.

SE alquila en Compostela 179, un hermoso piso compuesto de tres habitaciones, sala y comedor, entre Paula y Merced. 13185.—28 Mz.

SE alquila: Avenida Menocal (antes Infanta), entre Benjumeda y Llinás, tres casas altas, con sala, comedor, cuatro cuartos, baño intercalado, agua caliente y fría, cocina de gas, cuarto de criado Informes teléfono I-1116.
13008 29 mz

ALQUILO casa de dos pisos con todas las comodidades para sociedad, academia o familia. Escobar 117. Informes en el 119, entre Salud y Reina.
12711 27 mz

SE ALQUILAN los frescos altos, piso principal de la casa sita calle 27 de Noviembre 46 Alturas de la Universidad. Tiene garage. Informes en la misma, segundo piso. Tel. U-3787.
12556 30 mz.

SE alquilan los altos de Sol número 25, con cuatro cuartos, sala, comedor y demás servicios. Informan: Obrapía, 7. M-2504. 12743.—16 Ab.

SE alquilan los altos de Carlos III, número 199, con cinco cuartos, sala, comedor y demás servicios. Informan: Obrapía 7. Teléfono M-2504.
12745.—16 Ab.

ARAMBURO 42
Entre San José y San Rafael, a media cuadra del Parque Trillo, se alquila el primer piso alto, compuesto de sala, recibidor, 4 cuartos, sala de comer al fondo; baño intercalado completo, cocina de gas y servicios de criados. La llave en el piso de arriba. Informan: Librería Albela. Belascoain 32 B. Tel. A-5893.
12851 26 mz.

PARA OFICINAS O PROFESIONALES
Se alquila la planta baja de Habana y Cuarteles, adaptable para cualquier distribución; edificio acabado de construir. Precio $110. Llaves e informes en O'Reilly 19. Teléfono A-6318.
13255 26 mz.

SE alquila los altos de San Nicolás 82 entre San Rafael y San Miguel, sala, saleta, tres cuartos, baño, comedor al fondo, pantry y cocina; baño de criados. Informan F-2276 y A-5681. 13597 26 mz

SE ALQUILAN tres casas bajas y cuatro altas con todas las comodidades modernas o sea cocina de gas y calentador de gas, baños con sus cuatro servicios y servicios de criados y se componen de sala, saleta, tres cuartos y cuarto de baño intercalado, calle Sitiriana entre Desague y Benjumeda Nos. 74, 76, 78, 80. Alquiler bajos $60 y los altos $65. Teléfonos U-4910. y U-4169.
13232 26 mz.

EN HABANA Y CUARTELES
esquina de fraile, se alquila el lujoso primer piso alto de casa acabada de construir, balcones a dos calles; familia de moralidad. Precio $120. Llaves e informes en O'Reilly 19. Teléfono A-6318. 13254 26 mz.

SE ALQUILAN los bajos de la casa Salud 128 a una cuadra de Belascoain de reciente construcción, compuestos de sala, comedor, tres habitaciones, baño intercalado. Su dueño San Rafael 113. 13355 26 mz.

SE ALQUILAN los bajos San Lázaro No. 12 esquina a Prado, compuestos de sala, saleta, 4 cuartos, baño intercalado etc. Renta $130. Informan: Altos Droguería Sarrá. A-4358 y M-6263. 13257 27 mz.

ALQUILO bajos Inquisidor 48. Sala, saleta, tres cuartos, baño intercalado, comedor, cuarto, servicios criados $65 Llaves altos, derecha. Informes Mercaderes 27. A-6524. 13526 30 mz.

PARA ABOGADOS
Muy buena oficina en O'Reilly, 40, esquina a Aguiar. Informan en el café y por el teléfono A-3045.
11839.—31 Mz.

ALQUILERES DE CASAS

SE ALQUILAN Industria 45, altos, 4 cuartos, sala y comedor. Llave en la misma- Informes F-5100.
12872 26 mz.

ROMAY NUM. 25
a media cuadra de Monte, se alquila primer piso compuesto de sala, recibidor, 4 cuartos, baño intercalado completo, cocina de gas y servicios de criados. La llave en Infanta y Santa Rosa, barbería. Informes Barbería Albela. Belascoain 32 B. Tel. A-5893
12850 26 mz.

CASITAS con luz eléctrica a una cuadra del Malecón en Hornos 26. Se alquilan a $35. Informan en la misma. 13670 26 mz.

SE ALQUILA EL PISO ALTO DE HABANA NUMERO 100
Tiene además una habitación en la azotea; las llaves en la sombrerería Habana esquina Obrapía. Informan: Lealtad 153, bajos. Teléfono A-7897.
13294 31 mz.

SE alquilan los altos de Infanta núm. 106 entre San Miguel y San Rafael, compuestos de sala, saleta, terraza, cuatro cuartos con baño intercalado y un departamento en la azotea, tienes sus servicios a la moderna. Informan en San Miguel núm. 211 altos, esquina a Infanta.
13428.— 30 Mz.

SE alquilan los altos de S. Rafael núm. 49 casi esquina a Manrique, compuestos de sala, saleta, cuatro hermosas habitaciones, dos habitaciones altas, con su servicio a la moderna, tiene torre de Radio. Informan en San Miguel núm. 211, altos, esquina a Infa.ta. 13429.— 30 Mz.

SE alquilan en 60 pesos los modernos bajos Perseverancia número 59, sala comedor, 2 cuartos. Informan Bodega esquina a Concordia Dueño I 2450.
12869.—26 Mz.

SE alquilan para establecimiento los bajos de San Rafael núm. 49. Informan en San Miguel núm. 211 altos, esquina a Infanta.
13430.— 30 Mz.

SE ALQUILAN los altos de Misión No. 48, acabados de pintar, compuestos de dos cuartos, sala, comedor, cocina y baño. Informan A-4718. Prado 51, altos. 13269 26 mz

SE ALQUILO local para carnicería, barbería o puesto de frutas, tiene servicio y baño. Bruzón 21 esquina a Almendares. Más informes en la bodega. Tel. U-2973. 13566 26 mz.

LEALTAD 111 bajos, se alquila. Tienen sala, saleta, comedor corrido, 7 cuartos, baño intercalado, cuarto y servicios de criados etc. La llave en el alto. Informan F-4496.
13694 28 mz.

SE alquilan los hermosos altos de Picota núm. 50, 4 cuartos, sala, saleta, y servicios. Precio reducido. Informes en los Bajos, Bodega.
13434.—35 28 Mz.

SE alquila el tercer piso de Campanario 168, sala, comedor, un cuarto, baño y cocina. $45. Informan I-5922.
13436.—26 Mz.

CARLOS III 239 alquilan dos casas especiales para familias de gusto. En la misma informa Muñiz.
A 755 26 mz.

ALQUILO segundo piso San Miguel 179 E. Sala, comedor, tres cuartos, baño intercalado, cocina, servicios, cuarto criados $60. La llave botica. Informan Mercaderes 27. A-6524.
13527 30 mz.

SE ALQUILAN unos hermosos altos en la calle Finlay 152 A antes Zanja a 20 metros de Infanta con tranvías de subida y bajada compuestos de sala, recibidor, 3 amplias habitaciones, baño intercalado, cocina de gas, servicio de criado, comedor al fondo, agua en abundancia, instalación eléctrica con todos los techos decorados. Se puede ver a todas horas. La llave en la misma.
13402 28 mz.

SE alquila el cómodo y bien situado bajo de Consulado 24, a media cuadra del Prado, con zaguán de marmol, sala, saleta, comedor, tres grandes habitaciones, cuarto y servicio para criados, un cuartico para guardar ut

ALQUILERES DE CASAS

SE ALQUILA la casa Pedro Consuegra y Quinta, 75 metros sobre el nivel del mar. Informan en la bodega. Teléfono U-2174. 13328 26 mz.

SE alquila San Mariano 14, portal, sala, recibidor, hall, 5 habitaciones, baño intercalado, comedor al fondo, patio, cocina, traspatio. Garage. Precio $105. Informa: Oscar López. A-214 o Miranda Lazo de Oro. Teléfono A-6485. 13197.—27 Mz.

SE alquilan tres espléndidas y modernas casas en lo mejor de Santos Suárez, calle de San Lecnardo, esquina a Serrano, con tres habitaciones, baño intercalado y demás comodidades. Informa: Luis M. Santeiro. Teléfonos I-5285 e I-5286. 13176.—26 Mz.

SE alquilan los espléndidos altos de la calle Rosa Enrique 131, entre Infanzón y Abreu, a dos cuadras de los carritos de Luyanó, se componen de sala, saleta, comedor, tres cuartos, baño y cocina. Informan en los mismos. Teléfono I-4990. 13061.—27 Mz.

SE alquila Santos Suárez, esquina a Gómez, en precio módico. Está abierto de 4 a 6 p. m. Tiene sala, comedor, tres cuartos, servicios sanitarios intercalados, buen patio, cuarto de criados y servicio para el teléfono I-2478., de 2 a 6 p. m. 13141.—28 Mz.

ALTOS ESQUINA

Se alquilan muy baratos en San Leonardo y Durege con recibidor, sala, comedor, 4 habitaciones, baño completo dos terrazas, cuarto y servicio de criados. Teléfono I-3121. 12989 26 mz.

VIBORA. Se alquilan los altos de Calzada y Vista Alegre, con todas las comodidades, 5 habitaciones, baño intercalado. También se alquilan con 3, 4 y 2 habitaciones. Precios baratos. Informa su propietario allí. 13031.—27 Mz.

Marianao

ALQUILO tres casas nuevas en Columbia, sala, dos cuartos, baño, comedor, cocina, patio y un local para carnicería. Informes Miraman y O'Farrill, bodega. 13906 4 ab.

SE alquila de mayo a octubre, cuatro meses, la casa amueblada número 5, de Avenida del Parque Alturas de Almendares. Consta de Portal, vestíbulo, sala, comedor, tres habitaciones y demás locales; tres habitaciones para criados y garage; amplios patios. Informan en la misma, F. O. 1412 y F-1036. 13866 30 mz

MARIANAO, frente a la estación de Habana Central, edificio Nogueira. Departamentos modernos, dos cuartos, baño, cocina, sala, a $20. Locales para tienda y almacenes. Teléfono F. O. 7014. 13896 9 ab

MARIANAO, Samá 44. Se alquila esta casa-quinta, saludable, fresca y toda clase de comodidades. Precio $35. Puede verse de 2 a 6. Informan Malecón 72. 13488 26 mz.

EN EL REPARTO MIRAMAR SE ALQUILAN

las casas situadas en la calle 8 y Línea, a media cuadra de la 5a. Avenida, compuestas de jardín, portal, sala, comedor tres cuartos, baño intercalado, cocina, cuarto de criado, sótano y garage. Tienen agua abundante, luz y teléfonos conectados ya a la casa, por los precios de $75 a $100 mensuales. Informes, en las mismas todo el día, y Tejadillo, 1, 4o. piso, de 10 a 12.

E. 753.—26 Mz.

Vedado

SE alquilan dos casas con todas las comodidades, sala, dos cuartos, servicios intercalados, portal, jardín, etc., en $30 y $40 cada una. Calle 37, entre 4 y 6, Vedado. Dan razón a cualquier hora. José Ramos, propietario. 13901 31 mz

VEDADO: alquilo la casa calle B núm. 2 entre Quinta y Tercera, jardín, portal, sala, saleta, seis cuartos de familia con baño, patio, comedor, traspatio, cuartos de criados, gas y electricidad. Precio $115, llave al lado. 13957.—31 Mz.

SE alquilan los bajos de la casa calle G núm. 70, entre 7 y 9 a la brisa, portal, sala, seis grandes habitaciones, dos baños y demás comodidades. La llave en los altos. Informan La Vinatera, U-1794. 13912 29 cz

VEDADO, se alquila un chalet en la calle 29 entre F y 2, jardín, portal, sala, comedor, pantrés y cocina, patio, cuarto y servicios de criado, garage y cuarto para chauffeur y en los altos, tres habitaciones, baño intercalado, terraza. Informan en la misma. Teléfono F-2095. 13941.—31 Mz.

VEDADO, se alquilan los espaciosos altos de 21, esquina a B, compuestos de sala, comedor 4 cuartos dormitorios, baño intercalado, cuarto de criados y sus servicios, cocina y doble terraza. Informan en los bajos de la misma. 13807.—8 Ab.

SE alquila en la calzada de Veddo, un garage para una maquina. Informes, Teléfono F-2608. 13760.—29 Mz.

SE ALQUILA

La casa Calzada 128 B., casi esquina a 10 en el Vedado, con sala, comedor, tres cuartos, baño, cuarto para criados y servicio para los mismos. La llave en la bodega de la esquina, precio OCHENTA PESOS. Informan en Mercaderes 24, altos. Tel. A-6596. 13672 26 mz.

VEDADO. En la calle 17 entre 2 y 4 Villa Caridad, se alquilan unos espaciosos y lindos altos, Tel. FO-7459 Vda. de Cuesta. 13647 1 ab.

SE ALQUILAN frescos bajos acabados de construir, una cuadra del Colegio La Salle con todas comodidades entre A y B. Informan F-5854. 13622 1 ab.

SE ALQUILAN los altos de 12 entre 17 y 21, Vedado. Sala, terraza, comedor, tres habitaciones, cuarto de baño completo, cuarto de cocina. La llave en 12 y 21, Marmolería. Informan en Empedrado 6 de 1 a 12 y de 3 a 5. 13448 28 mz.

CASAS nuevas Vedado, con todas las comodidades modernas. Se alquila en $85 un apartamento en la calle 23 esquina a 6 y un piso en la calle 10 entre 15 y 17 en $125, para informes Sr Rodriguez. Obispo 16 esquina a San Ignacio. 13490 28 mz.

ALQUILERES DE CASAS

ESTILO ESPAÑOL

Se alquilan los altos de un precioso chalet situado en la calle 27 entre 4 y 6. Tiene todas las comodidades modernas y se compone de vestíbulo, sala, portal cerado de cristales, comedor, hall, 4 cuartos, magnífico baño, pantry, cocina, cuartos de criados, baños de criados y garage. Tiene cocina y calentador de gas, timbres y toma-corrientes en todos los departamentos y abundante agua. Puede verse a cualquier hora especialmente de 10 de la mañana a 4 de la tarde, preguntando por Antonio el jardinero quien tiene las llaves. Otros informes en Cuba 16, de 9 a 11 y de 1 1-2 a 4 o por los Tels. A-4885 y FO-1319. 13505 27 mz.

SE alquilan en 85 pesos los altos de la calle C, 270, entre 27 y 29, compuestos de recibidor, sala, comedor, tres cuartos con baño intercalado, cocina y cuarto de criado con su baño. Tiene agua abundante y entrada por el fondo para el servicio. Informan en la misma. Teléfono P-2597. 13195.—28 Mz.

SE ALQUILA

La casa Pasaje Crecherio 37 entre 21 y 23, Vedado. Jardín, portal, sala, comedor, tres habitaciones, cocina, patio, servicios. Precio único $45. Informan: Dr. Cuadrado 8 No. 49 entre 21 y 23. 13506 27 mz.

BAJOS en casa nueva y en lo mejor de la Habana para corta familia de gusto, con todo el confort moderno, sala, comedor, tres habitaciones con su hermoso baño intercalado de agua abundantísima, pantry, amplia cocina moderna, lavadero, dos hermosos cuartos de criado y su baño completo y salida independiente para los mismos. Informan U-4394 y M-2004, se puede ver de 8 a 1. La llave en los altos. Calle 27, número 17, entre M y N. 13204.—27 Mz.

VEDADO, calle 15 No. 255 entre E y F, piso alto para numerosa familia, 5 cuartos, gran sala, comedor, baño, galería cubierta, dos cuartos y servicio criados. Llave al lado. Tel. F-1969. 12894 26 mz.

SE ALQUILAN los altos K 166 entre 17 y 19 compuestos de terraza, sala, comedor, cocina, cinco cuartos grandes, baño completo, cuarto y servicio de criada. Informan en los bajos. A 1009 31 mz.

JOVELLAR 35. Se alquilan los altos entre M y N, sala, recibidor, tres habitaciones, una de criados, lujoso baño, comedor al fondo, galería de cristales, espléndida cocina. La llave en los bajos. Informan: Teléfono A-4794. 13028.—29 Mz.

VEDADO. Alquilo casa planta baja, calle B No. 242 casi esquina a 25, con hermosa sala, comedor, saleta, 4 habitaciones, una criados, garage grande, jardín, traspatio con árboles frutales $165. Verla de 3 a 5. F-4147. 13239 29 mz.

EN LA CALLE Calzada en el Vedado, se alquila un cómodo garage con su cuarto para el chauffeur, este con vista a la calle, se alquilan ambas cosas juntas o separadas. Informes: U-2357. 13288 27 mz.

Extraradio

SE ALQUILA, vende o permuta por terrenos o casas en el Municipio de la Habana, magnífica finca de recreo en lo mejor del Wajay, con gran casa de vivienda, luz eléctrica, agua corriente del Calabazar, garages, glorietas, jardines, gran arboleda, etc. Informes Banco Gallego. Prado y San José. 13820 1 ab.

SE ALQUILAN tres casas modernas planta alta, sin estrenar, de sala, comedor, 3 cuartos, baño completo y cocina de gas. Su precio $60. Calle Nuestra Señora de Regla y Calzada del Luyanó. Informan Tel. I-7110. 13627 27 mz.

ARROYO Apolo, Reparto Montejo, se alquila la casa calle Cortes, número 11, 3 cuartos, sala y comedor, luz eléctrica. La llave al lado. 12882.—26 Mz.

2. ALQUILERES DEPTS.

Habana

MONTE 74, departamento, se alquila para familia de gusto, 3 habitaciones, comedor, hall, baño completo, cocina de gas, vista a la calle, segundo piso, muy fresco y ventilado. Informes L. García, Muralla 53. Teléfono A-3376. 13935.—9 Ab.

APARTAMENTO BASARRATE

PARA PEQUEÑAS FAMILIAS

Recibidor, alcoba y lujoso baño privado. Servicios de alumbrado y teléfono. Comidas a su vivienda. Independientes. Confortables. Ventilados. Visítelos. Seleccione el suyo. Económicos. San Rafael 246, entre Basarrate y Mazón, una cuadra de Infanta 13830 29 mz.

SE ALQUILA un precioso apartamento de 3 habitaciones con vista a la calle con toda asistencia en casa de toda moralidad, no hay niños, con teléfono y llavín. Galiano 52, altos. 13874 27 mz.

MONTE 2-A

esquina a Zulueta. Alquilo hermosos, amplios departamentos de dos y tres habitaciones con vista a la calle, muy frescos, casa de todo orden. 13883 28 mz.

SE alquila un departamento muy ventilado con vista a la calle. Sol 110. 13779.—30 Mz.

SE ALQUILA hermoso apartamento de dos habitaciones y baño intercalado en casa particular a dos cuadras del Parque Central. Se da comida en la casa si se desea. Lamparilla No. 86 y 88, primer piso, izquierda. 13689 26 mz.

SE alquila un departamento con balcón para la calle a personas decentes. Buena casa, hay agua abundante y teléfono. Amistad núm. 98. 13427.—26 Mz.

OFICIOS, 7

Se alquila un Apartamento de dos cuartos y sala, muy fresco, con balcones a Oficios y Obrapía. 13440.—27 Mz.

MONTE 238

Se alquilan habitaciones frescas y ventiladas, propias para matrimonios y hombres solos desde $12 en adelante altos del Canadá, frente al Mercado Unico, Central Palace. 13331 26 mz.

SAN RAFAEL 44, se alquila una habitación con balcón a la calle; otra interior, hay baño con agua caliente, teléfono y se da comida. Más informes en la misma. 13372 26 mz.

SE alquila un departamento con todo el confort moderno, también una habitación. Aguila 90 .Teléfono M-2933. 13196.—31 Mz.

ALQUILO Malecón 250 apartamentos compuestos de sala, 2 cuartos y tres cuartos, baño, comedor, cocina, cuarto criado con su servicio. Informes Teléfono A-6769. Pueden verse a todas horas. 13131 18 ab.

APARTAMENTOS se alquilan acabados de fabricar, amplios, ventilados a 30 pesos con gran sala, dos cuartos, baño completo, cocina gas. Los hay más grandes a 50 pesos. Abajo hay gran local para garage o depósito. Carlos III, número 265, entre Zapata y Pozos Dulces. 11288.—7 Ab.

Barrios

PASEO 273. Se alquilan departamentos, con dos habitaciones, cocina y luz, servicios independientes. Informan en los mismos. Tienda de ropa. Teléfono F-4537. 13644 28 mz.

VEDADO 11 entre 22 y 24 No. 118 a una cuadra de la línea se alquilan en $18 apartamentos nuevecitos con sala, cuarto, cocina, cuarto de baño, patio luz y mucha agua. Informa el encargado. 9437 2 ab.

3. ALQUILERES HABTS.

Habana

SE alquilan dos habitaciones en la azotea de la casa Consulado 53, la llave en la carnicería. Informes, Animas 84 La Perla. 13762.—27 Mz.

SE ALQUILAN grandes habitaciones altas y bajas en Blanco 43 y Animas 13835 8 ab.

PRADO 31, altos, se alquila a personas de moralidad, una amplia habitación vista al Prado, agua fría o caliente a todas horas, luz y teléfono. 13890 27 mz.

SE alquila habitación amueblada, fresca, clara, gran cuarto baño, teléfono. No hay cartel, ni puerta, ni balcón. Cámbiense referencias. Precio módico. Villegas 88, altos. 13798.—3 Ab.

SE alquila un cuarto o un departamento, en Cristo 15, último piso, barato. Informan en el mismo. 13797.—27 Mz.

EN GALIANO 109, altos del Banco se alquilan habitaciones, casa moderna, con todo servicio. 13657 2 ab.

BERNAZA 57 entre Muralla y Teniente Rey se alquilan frescas y ventiladas habitaciones desde 10, 12, 14 y 16 pesos. Luz 33 casi esquina a Habana, una habitación en $16 fresca y cómoda. 13687 2 ab.

SE ALQUILAN en Virtudes 27, una habitación y un cuarto para señores solos o matrimonio sin niños, hay agua corriente y baño intercalado. Se admiten abonados al comedor, cocina, española y criollo, sistema de esta nueva casa, abundante, buena sazón y limpieza. Precios convencionales. No se sirven cantinas. Tel. M-5428. 13730 26 mz.

PALACIO Abadín. Cuba 86, casi esquina a Teniente Rey. Casa moderna, moral, tranquila, habitaciones con lavabos, amueblados, ropa y limpieza 25, 30 y 35 pesos mensuales. M-9726. 13538 30 mz.

EDIFICIO CANO

Tenemos magníficas habitaciones, agua corriente, limpieza, comida si desea y muy frescas, precios razonables, hay elevador, agua caliente. Villegas 110. Sol y Muralla. 12878.—28 Mz.

EN Valle 37, altos, se alquila a hombres solos de estricta moralidad una habitación en la azotea con sus servicios. 13003 04 27 mz

Habana: Se alquilan habitaciones o departamentos para oficina en los altos de la casa Empedrado 16. Informan Arellano y Hnos., Cuba 50. Teléfono A-8297.

E 584 Marz 31.

AGUIAR 92. Habitaciones de 15, 20 y 25 pesos con muebles o sin luz toda la noche, agua abundante. Teléfono y criado. Casa de orden. 12054.—28 Mz.

PRADO 104 esquina a Virtudes. Habitaciones altas y bajas con vista a la calle, baño, agua caliente, $50 por persona. Tickets baratos para comer. A-5124. 13742 27 mz.

SE alquilan habitaciones. Rayo 49. 13584 28 mz

ALQUILO habitación amplia y fresca, con lavabo de agua corriente y ducha de agua fría y caliente, se prefieren hombres solos. Jiménez. Bernaza 41, altos. 13075.—31 Mz.

SOL, 79, habitaciones $9; $10; $15 y $20 luz toda la noche, abundante agua, casa de mucho orden, 2 meses fondo. 12054.—28 Mz.

EN ACOSTA 32, altos, entre Damas y Habana, se alquilan espléndidas habitaciones. Informan en los bajos. 13485 30 mz.

Barrios

SE ALQUILAN cuartos cómodos en Omoa 14 a $12. En J. del Monte 156 a $14. Estos con luz, de dos departamentos. Allí informan. 13885 27 mz.

VEDADO. Se alquila una fresca habitación vista a la calle, amueblada, a personas sin niños, sin comida. Calle 19 No. 177 entre J e I. 13637 26 mz.

A LA ENTRADA del Vedado, en casa de familia decente y respetable, se alquila una amplia habitación con baño al lado y vista a la calle, con toda asistencia, para una o dos señoras que quieran vivir ambiente de hogar y al mismo tiempo si lo desean estar completamente independiente. Se exigen referencias y se dan todas las que deseen. Informes U-2357. 12285 27 mz.

SE alquila a hombre solo, una hermosa y confortable habitación amueblada. Informan: Teléfonos M-5698 y M-9442. 465—id-7

4.—ANIMALES

Perritos policías legítimos

Descendientes, alto pedigree. Tienen dos meses, orejas paradas, comen todo, sanos, fuertes, vigilantes, cariñosos con dueño; fieros con ladrones. Se venden proporcionadamente. Calle 15, esquina Baños. Vedado. 13606.—27 Mz.

SE VENDE pareja de canarios preparados para las crías, muy cantadores $5.00 par. Milagros 33 entre Buenaventura y San Lázaro. Víbora. A 6 27 mz.

CABALLOS GRANDES

y finos, del país, tengo varios de marcha y gualtrapeo. Tengo uno de 7 1-2 cuartas, moro azul, de trote, elegante y bien educado, cosa de gusto. También tengo varios caballitos ponies. Todo se desea vender. Precios reducidos. Pueden verlos en Colón 1. Establo. 13556 1 ab.

VENDO juntas o separadas cinco vacas Holstein, criollas, propias para persona de gusto. Pueden verse a todas horas en Vives 135, esquina a Rastro. Almacén de maderas. E. 752.—27 Mz.

5. AUTOMOVILES

Accesorios

ACCESORIOS Y PIEZAS DE REPUESTO PARA AUTOMOVILES

A PRECIOS DE ALMACEN "CASA ZARRAGA"

INDUSTRIA Y SAN JOSE

Agentes de los carburadores Stromberg, de los Aros, Pistones y Pasadores Gill, del Renovador Renol-Stafford's y de varias especialidades más. 13475 22 ab.

AUTOMOVILES

GOMAS MACIZAS

Aproveche esta ganga. Quedan pocas. Gomas 40x12 absolutamente nuevas, $130 instaladas. The Trublpruf Tire Co. of Cuba, Infanta 95 entre Valle y Zapata, Telf. U-2307 y U-1944. 10647-3 ab.

Ventas

AUTO tipo sport, Panhard et Le Vassor, 30 caballos, de poco uso. Se vende barato, rogando lo vea con mecánico experto. Sr. Barceló, Belascoain núm. 76. 13895 9 ab

SE vende un automóvil marca Buick, de cuatro cilindros, a toda prueba, con chapa de este año, número 6394, se dá sumamente barato. Puede verse en O'Reilly y Aguacate, pregúnten en la vidriera de tabacos por José Menéndez. 13959.—28 Mz.

REGALO

Un Stutz de 16 válvulas a toda prueba, pintura y vestidura, todo nuevo. Puede verse Garage Hispano. Víbora Teléfono I-3348. A 932 1 ab.

CUÑA Dodge en 150 pesos y cuña Buick en 300 pesos vendo. Están en muy buen estado y funcionando perfectamente. Véalas en O'Reilly 2, bajos. 13696 27 mz.

FORD con 4 cuerdas Dunlop y 4 cámaras nuevas, tiene arranque, batería nueva, vestidura magnífica. Ha trabajado poco, $230. Informan en la fábrica de bastidores de Cienfuegos y Gloria. 13787.—27 Mz.

SE VENDE un automóvil Durant tipo Sport en magnífico estado, motor a prueba. Se da barata. Puede verse e informan en Animas 110, bajos entre Manrique y Campanario. 13623 26 mz.

MOTOCICLETAS HARLEY-DAVIDSON

La más segura y fácil de manejar. Un modelo para cada propósito. Se venden más motocicletas Harley-Davidson que ninguna otra marca en el mundo. Hay una razón. Completo surtido de piezas y accesorios. Unico agente: José Presas. Avenida de la República 390. Tel. U-2143. Cable: "Presa". 5282-1 ab.

FORD. Se vende por embarcarme, motor y vestiduras en buenas condiciones. Precio módico. Animas 193 Garage Star entre Soledad y Armburu de 5 a 9 a. m. y por la noche. Sánchez. 13459 27 mz.

VENDO Studebaker del 23 y Cadillac 59 en perfecto estado de todo a 600 pesos el primero y 700 pesos el segundo, con facilidades de pago Los dos de 7 asientos. Véalos en O'Reilly 2. 13699 27 mz.

SE VENDE un automóvil Chevrolet del 24 en $120, puede verse en el garage Dragones 47. Para informes su dueño en San Nicolás 105, Teléfono M-8111. 13531 25 mz.

DOS HUDSON, un Chandler y un Cadillac 57, perfectos de pintura, vestidura, fuelle y gomas, se venden a $400 cada uno. Todos de siete asientos. Son de oportunidad. Se dan facilidades. Informes en Presidente Zayas 2. 13697 27 mz.

VENDO Essex moderno, del modelo actual en perfecto estado en $700. También vendo un Willys Night de 5 asientos en $550 y un Dodge magnífico en $350. Doy facilidades. Campbell, O'Reilly 2. 13698 27 mz.

DELAHAGE, de 5 pasajeros con un año de uso, puede verse y probarse en Aguiar 2. También un Roamer para camión. 13483 30 mz.

SE VENDE una cuña Crevrolet del 23 en muy buen estado, por su poco uso y con todo lo mecánico en perfecto estado. Cinco ruedas de alambre, magneto, asiento desmontable en la caja impuesto y seguro pagado. En la calle 19 entre 4 y 6 No. 407, de 4 a 6 de la tarde. Se puede ver. 12498 1 ab.

SE VENDE Hispano-Suiza 7 pasajeros, gomas nuevas, chapa particular, con dos carrocerías. Informa doctor Capote. Teléfono A-6771. 13509 6 ab.

CAMIONES SE VENDEN

Dos White y Kissel, ambos de cinco toneladas, casi nuevos por el relativo poco uso. Se dan facilidades de pago. Informan: Franco y Liñás. 13163.—31 Mz.

JEWET 6 CIL. 5 PASAJEROS

PERFECTAS condiciones mecánica y carrocería. Se vende en ganga, informe en Neptuno núm. 255, Oficina Brunschwig & Co. 13437.—28 Mz.

AUTOMOVIL Roamer, motor Doussemberg, de gran potencia y en muy buenas condiciones, carrocería de aluminio, acabado de pintar, gomas en muy buen estado, se vende en $700. Verdadera ganga. Lange Motor Co. Ave. de Washington 12 Tel. U-2614. 13243 27 mz.

POR EMBARCAR vendo en $580 un flamante Essex cerrado, de 7 asientos acabado de vestir con paño y cinco cortinillas de seda, magnífica pintura y cuatro gomas inglesas Dulcp nuevas Tel. F-4319 12627 31 mz.

MOTOCICLETAS HARLEY-DAVIDSON

Nuevas y usadas a precios sin competencia. Antes de comprar o vender pase por esta agencia. Completo surtido de piezas y accesorios. José Presas. Avenida de la República 390. 12704.—16 Ab.

AUTOMOVIL Cadillac en muy buenas condiciones mecánicas, se vende a buen precio. Lange Motor Co. Ave. de Washington 12. Teléfono U-2614. 13242 27 mz.

VENDO automóvil Buick nuevo, tipo Sport, un mes de uso por embarcar. Puede verse a todas horas. San Isidro 63 y medio, garage. 13056.—27 Mz.

VENDO un camión Packard de 6 y media nuevo por la 3ra. de su valor. San Martín 10. Teléfono U-3517. 12883.—26 Mz.

AUTOMOVIL Hudson, cerrado, en magníficas condiciones de pintura y motor, con vestidura nueva. Se vende. Lange Motor Co. Ave. de Washington 12. Tel. U-2614. 13241 27 mz.

GRAN ganga, se vende un magnífico automóvil de la famosa marca "Biddle", con cinco gomas nuevas y seis ruedas de alambre en 170 pesos. Garage Hispano, Víbora. 13149.—30 Mz.

6.—BONOS Y CREDITOS

Compras

COMPRO CREDITOS DEL GOBIERNO

aprobados por la Comisión de Adeudos. Cualquier cantidad. No venda sin antes saber mi oferta. Manzana de Gómez No. 318. Manuel Piñol. 11023 5 ab.

7.—COMPRAVENTA OBJETOS

SE venden muy baratos, propios para cualquier negocio, un mostrador y armatoste nuevos. $35. También un molino de café con su motor en perfecto estado. $25. Teléfono I-2323. 13958.—31 Mz.

VENDEMOS 2 vidreras mostrador, modernas, de 7 pies de largo terminadas en mármol gris. Se dan muy baratas. La Pulsera de Oro, Neptuno 63 A. Teléfono M-9017. 13950.—29 Mz.

MAQUINA de escribir carro grande Underwood, se vende en buenas condiciones y muy barata. Informes: M-4922. Estrella 77. 13864 29 mz.

BUEN NEGOCIO

Para hotel o casa de huéspedes, tengo para la venta 29 camas madera (foch) torneadas, media cameras a precio de remate y si me es conveniente daré facilidades en el pago. Razón: Aguacate 72. 13841 27 mz.

SE VENDE un carro de agencia completo. Precio de ocasión. Apodaca 53 31314 29 mz.

VENDO 2 rejas de jardín, entrada de auto modernas y una de establecimiento de Tejera. San Martín, 10. Teléfono U-3517. 12885.—26 Mz.

IMPORTANTE. Vendemos una hermosa caja de candales de cuatro puertas, con su bóveda de combinación y palanca en buenas condiciones. Apodaca 58. 12332 27 mz.

COMPRA; ventas; canjes y reparación de máquinas de escribir; sumar; calcular; cajas contadoras de todas marcas y sistemas. Niceto Casanovas. Jesús María 49. Teléfono M-1905. 12076 27 mz.

GANGA

Se vende un vapor de hierro, 180 pies de largo, 13 pies de calado, 500 toneladas de carga. Informes Apartado 828. Teléfono A-1059. 13180 30 mz.

A LOS QUE se van a establecer se venden unos armatostes de cedro, casi nuevos. Informan Sr. Rodríguez. Zanja 142. 10162 31 mz.

PARA OFICINAS

Se vende una máquina escribir Royal; de sumar Burroughs; buró plano tapa cristal, bastonera y sillones. Suárez 34 entre Apodaca y Gloria. 13725 26 mz.

SE VENDEN 6 máquinas de coser de Singer, 3 de 5 gavetas y dos de 3 y una cajón desde $29 a 15 y 10 pesos superiores. Habana 108, bajos. Se pueden ver a todas horas. 13446 29 mz.

SE VENDE una caja de caudales Diebold Special con dos departamentos de llave y combinación, una máquina de sumar Burroughs de 9 columnas y una romana Fairbanks. Se venden juntas o separadas en Monte 134. 13480 26 mz.

VENDO 25 puertas y ventanas, persianas a la francesa con reja, marcos y lucetas nuevas lo doy por la mitad de su valor. San Martín 10. Teléfono U-3517. 12886.—26 Mz.

INTERESANTE. Vendemos cajas contadoras de varios modelos en buenas condiciones en Apodaca 58 entre Suárez y Revillagigedo. 12832 27 mz.

AVISO. Vendemos cajas de caudales de varios tamaños y sillas de Viena, nuevas y de uso al contado y a plazos en Apodaca 58 entre Suárez y Revillagigedo. 12832 27 mz.

VENDEMOS vidrieras de mostrador de lunch, de todas clases y tamaños. Apodaca 58 entre Suárez y Revillagigedo. 12832 27 mz.

¡¡IMPORTANTE!!

Compramos yates o botes de uso de 25 a 50 pies de eslora, nuevos y usados. Pagamos de contado. Precio de situación. L. Jorge (Sábalo) Provincia de Pinar del Río, dar aviso. 13148.—28 Mz.

VENDO un Romana Fairbanks de 10 a 20 toneladas nueva, la doy por la cuarta parte de su valor. San Martín. 10. Teléfono U-3517. 12884.—26 Mz.

8.—DINERO E HIPOTECAS

DINERO

Hipoteca, todas cantidades, desde quinientos pesos hasta cien mil Habana barrios Marianao y para fabricar Aguila y Neptuno, barbería. Informan M-4284. 13781.—3 Mz.

NECESITO Mil pesos para pisos, masillas y pinturas, sobre una esquina y dos casitas, anexas, en Jesús del Monte(valorizada en $12.000. Por los $1.000 abonaría mensual de interés $20. (por un año) en segunda hipoteca (Urgen). Llame al I-6716 13891 26 mz.

TOMO $3,000 AL 7%

Sobre mi casa en la Habana, la cual le estoy fabricando altos (Urge). No abono ni un centavo por concepto de corredores. Llame al I-6716. 13891 26 mz.

HIPOTECAS, hago en las mejores condiciones. Dinero en todas cantidades desde el 7 por ciento. Operaciones 1 24 horas. Suárez Cáceres. Habana 89, teléfonos M-2095 e I-1853. 13090 31 mz

DINERO en hipotecas sobre casas y terrenos desde $300 hasta 100.000 pesos al tipo más bajo en plaza. Operaciones rápidas. Banco Nova Scotia, apartamento 206. M-4335, de 9 a 12 y de 1 a 3. 13791 8 ab

DINERO

A módico interés sobre joyas, gran reserva en las transacciones. Compañía Préstamos "Cuenllas". Trocadero número 75, entre Aguila y Blanco. Teléfono M 2186. 13153 19 ab

TENGO $3.500 para colocar en primera hipoteca sobre casa en la Habana o sus repartos. Trato directo. Sra. Vega. Teléfono F-2588. 13661 27 mz.

JORGE GOVANTES

Dinero en hipotecas al 6 1-2 en la Habana o Vedado, para fabricar al 5 0-0 primer año. San Juan de Dios 3 M-9595. A-5181. 13688 22 ab.

NI MAS NI MENOS DINERO AL 5% POR 10 O 20 AÑOS

Nuevo Plan Liberal. Pida prospecto. Teléfonos: A-4358 y M.6263. Señor Falber. Altos Droguería "Sarrá", Teniente Rey y Compostela. 13545—6 Abril.

DINERO TENGO

En todas cantidades, para dar en primera hipoteca, desde el 6 y medio por ciento, según punto y garantía. Manzana de Gómez 318. Manuel Piñol. 13161.—12 Ab.

DINERO para hipotecas al tipo más bajo de plaza, en todas cantidades, con la mayor reserva y prontitud. Miguel F. Márquez, Cuba 50. E 730 Ind 16 mz

DINERO E HIPOTECAS

DINERO PARA FABRICAR 5% DINERO HIPOTECAS 7%

En todas cantidades. Damos extra-corretaje si el negocio lo amerita. Altos Droguería "SARRA". Oficina particular: Teléfonos A-4358. M-6263. 12225—28 Mz.

DINERO

Puede adquirirlo fácilmente comprando los Billetes de Lotería de

EL GATO BLANCO

Vidriera de Tabacos y Cigarros. Café Siglo XX. Neptuno y Belascoain. Teléfono A-4175.

LA CASA DE LA SUERTE 11859 10 ab.

DINERO PARA HIPOTECAS

Al 7 por ciento

Compra-venta de casas

CLAUDIO DE LOS REYES

Cuba, 54 13190 19 ab.

CLAUDIO R. ARELLANO

Dinero en Hipoteca

Tel. A-8297. Cuba, 50.

E. 706.—27d-5

$27.000 en primera hipoteca los tomo escalonados al 9 anual (sin intermediarios) es amplia garantía más del doble; no me haga perder el tiempo y yo le haré igual. Informes A-0504 de 11 1-2 a. m. a 1 1-2 p. m. R. Hermida López. 13011 3 ab.

FACILITO dinero en hipoteca al 5 por ciento para la Habana, Vedado, Víbora y Cerro, por largo tiempo. Julio C. López. Príncipe 47, bajos. Garage. 13733 30 mz.

9.—ENSEÑANZAS

ESTUDIO MARIANO MIGUEL

ESCUELA LIBRE DE PINTURA

PREMIADO en la Exposición Nacional de Bellas Artes de Madrid, de 1904. Expositor de "Societé de Artistas Francoses" de París 1893. Diploma de Honor del Salón de Otoño de la Asociación de Pintores y Escultores de Madrid 1924. Jurado del Concurto de Aguafuertes del Círculo de Bellas Artes Madrid 1923

Clases de Pintura Estética y procedimientos del color, Aguafuerte, Repujado en cuero y metal, Batik. Clases especiales para Arquitectos, Militares y profesores de Magisterio.

ESTUDIO

Edificio del DIARIO DE LA MARINA

Telf. U-3094.

407 Ind.

PROFESORA de instrucción, muy competente en la enseñanza para niños y por un sistema práctico, se ofrece para dar clases de primera y segunda enseñanza. Informes teléfono M-6557. 13905 29 mz

SE ofrece, profesora de inglés, con larga experiencia, en 23 esquina a M. Departamento 501. Teléfono F-5869. 13754.—3 Ab.

INGLES

por graduado Universidad. Residencia ocho años en Inglaterra. Doctor Torres Hechavarría. Tel. M-6168, por la mañana. 13287 29 ab.

INGLES cada día es más necesario el conocimiento de este idioma. Lo enseño por un método especial en Industria 115 altos.

Teneduría de libros por partida doble y aritmética mercantil, profesor competente, a domicilio o en su casa. Industria 115 altos. 13599.—27 Mz.

SEÑORITA francesa, hablando inglés y español desea dar clases de francés o ser institutriz por las tardes. Mademoiselle. Hotel Trotcha, cuarto 10. Teléfono F-1076. Vedado. 13662 27 mz.

¡¡DEPENDIENTES!! CINCO PESOS MENSUALES

TRES horas diarias de clases de 7 a 10 p. m. Gramática, lectura, escritura y Aritmética. Academia Roosevelt. Jesús María 122, a una cuadra de Egido y tres de la Terminal. 13410.— 1 Ab.

CLASES

De corte, sombreros, bordados, mano, máquina, encajes, tejidos. Doy clases de pintura, pirograbados, repujados, infinidad de labores de fantasía modernas: Clases a domicilio y en la academia. Pinto chales surtidos, se hacen muñecos para las máquinas a la medida. Srta. Argüelles. Campanario 90, Teléfono M-6833. 13405.—1 Ab.

BAILES. WILLIAMS. A-1525 BAILES ESPAÑOLES CON CASTAÑUELAS

Para el teatro $10 mensuales en grupo. Aprenda de una vez para siempre el Charleston, el tango y todos los bailes de salón que usted quiera y tome todas las clases que necesite hasta que aprenda a la perfección; 3 personas pueden aprender 8 bailes distintos, cada una $8 o $12 una sola persona. Curso completo. Garantía. Si después de aprender estos bailes encontrase dificultades al bailar por los salones, vuelva de nuevo a tomar otro curso, que no se le cobra nada. Paga una sola vez. Clases particulares en mi casa de familia o a domicilio. No hay Academia. Apartado 1023. Teléfono A-1525. Prof. Williams. 9332 26 mz.

ACADEMIA MARTI

directora Casilda Gutiérrez, corte, costura, bordados a máquina, clases domicilio. San Mariano 2. Teléfono I-2326. 10243.—1 Ab.

ENSEÑANZAS

Academia de Corte y Costura sistema Martí

Directoras señoras GIRAL Y HEVIA, fundadoras de este sistema en la Habana, se dan clases diarias alternas y a domicilio de corte, costura, corsés y sombreros, precios módicos, vendo el método de corte. Neptuno 47. 12021.—11 Ab.

PROFESORA diplomada por el Real Conservatorio de Madrid, enseñanza completa de Solfeo, Violín y Piano, para señoritas, a precios módicos. Vedado, Calle 20, letra C, entre 13 y 15 (a dos cuadras del Paradero). Teléfono F-1255. fnd. 28 oc

ACADEMIA "Parrilla", corte, costura, corsés, sombreros y demás labores manuales, las alumnas confeccionan sus vestidos desde el primer mes. También se hacen trabajos para fuera, precios razonables. Concepción de Valla 26, entre Lealtad y Campanario. Profesora A. Palencia. 12579.—15 Ab.

ACADEMIA DE FRANCES, PIANO Y LABORES DE MANO

Clases colectivas y particulares, por Profesoras graduadas de París. Clases nocturnas de 8 a 10 p. m. Se dan también clases a domicilio. Calle 4 No. 253 entre 25 y 27. Tel. F-2658. 11684 9 ab.

"ACADEMIA TRUJILLO"

CORRALES 61

Clases de Mecanografía, Taquigrafía, Teneduría de Libros, Inglés, Aritmética, Cálculos Mercantiles, Caligrafía Gramática, Lectura Escritura, etc. Enseñanza Preparatoria. Clases por Correspondencia. 11514 8 ab.

TAQUIGRAFIA Y MECANOGRAFIA, CINCO PESOS MENSUALES

DOS horas de clases diarias, una para cada materia. Día o noche. Pida folleto. Academia Roosevelt, Jesús María 122, a una cuadra de Egido. 13410.—Ab.

ACADEMIA "Martí" de las señoritas González, Enseñan corte, costura y toda clase de labores. Clases alternas, nocturnas y a domicilio. Mazón, letra H. Teléfono U-2517. 11990.—27 Mz.

PROFESORA de Solfeo y piano, sistema práctico. Prec

ESTABLECIMIENTOS

MANUEL LLENIN

El DIARIO DE LA MARINA recomienda a este acreditado corredor, compra y vende casas, solares y establecimientos. Domicilio y oficina: Figuras 78. Tel. A-6021. De 11 a 5 y de 5 a 9.

CANTINA Y FONDA

En 7.000 pesos, cantina y fonda. Vende 80 pesos, la mitad de cantina; está rodeada de industrias y talleres. Figuras, 78, A-6021. Manuel Llenín.

FABRICA CARBON DE TORTA

En 13.000 pesos, fábrica de carbón de torta, antigua y acreditada, deja libre 300 pesos mensuales, garantizados fácil de administrar. Figuras 78, Manuel Llenín.

PANADERIA Y VIVERES

En 7.000 pesos, panadería, víveres y cantina, vende cinco sacos gran local alquiler baratísimo, pegado a la Habana. Tiene altos. Figuras 78, A-6021 Manuel Llenín. 13590 2 ab

NEGOCIO dulce, fábrica de dulces bien montada en localidad ideal, en buena marcha y de gran porvenir. Frutos, mano de obra y transportes baratos, y marca acreditada. $18.000. Se desea vender por motivos particulares. Véala, quedará convencido. Beers y Cía., O'Reilly 9½. E-770-3 d 26 Mz.

SE VENDE hermosa casa de huéspedes con ocho grandes y frescas habitaciones, todas alquiladas a hombres solos del comercio y más de treinta abonados a $25. Se da por lo gastado. Tel. M-4059. 13728 26 mz.

MAGNIFICA OPORTUNIDAD

En el centro de los negocios, O'Reilly esquina Villegas, altos del Café El Paraíso a una cuadra del nuevo y gran edificio La Metropolitana, y de la Manzana de Gómez, se vende una cómoda y fresca casa de huéspedes con todas sus habitaciones alquiladas con muy buenos huéspedes. Paga muy poco alquiler. Para informes en la misma y por el Teléfono M-3013. Preguntar por Rosita. 13895 1 ab.

BODEGAS EN VENTA

$1.000 de contado y poco más a plazos vendo mi bodega sola en esquina por tener otra y no poder atender las dos. Para más informes Sr. Tamargo. Belascoain y San José. Café La Eminencia, de 2 a 5. Tel. M-6540.

$2.500 de contado y $2.500 a plazos vendo bodega sola en esquina, gran negocio, véalo. Informa: M. Tamargo. San José y Belascoain. Café, de 2 a 5.

Con $5.000 de contado y resto a pagar cómodo, vendo bodega sola en esquina, 5 años contrato, alquiler $45 sin correr con nada, puedo garantizarle de $80 a $90 diarios de venta. Véala y se convencerá. Para informes Tamargo. San José y Belascoain. Café La Eminencia, de 2 a 5.

$8.000 de contado y $7.000 a pagar cómodo, vendo gran bodega, garantizo venta mensual $4.000. Es en la Habana, por asunto que se explicará al comprador se vende. Informa Tamargo. San José y Belascoain. Café de 2 a 5.

Vedado, tengo tres bodegas en venta $15.000 una, $12.5000 otra; $11.000 otra; $8.000 otra. Informa Tamargo San José y Belascoain. Café La Eminencia, de 2 a 5. M-6549.

Cafés, tengo varios de todos precios en venta. Si quiere comprar alguno véame que haremos negocio. Informa Paulino Fernández. Café La Eminencia. Belascoain y San José, de2 a 5.

Vidrieras de tabacos, tengo más de 200 en venta de todos precios hasta de $500 al contado. Informa Paulino Fernández. Belascoain y San José. Café, de 2 a 5. 13522 1 ab.

VENDO a media cuadra del parque Central, café con barra en $12.000, mitad al contado y el resto en pagaré, contrato 7 años y medio. Venta diaria, $80 alquiler módico. Informan Gloria 100 A. Batista. 13778.—27 Mz.

CARNICERIA se vende en Jesús del Monte, tiene buena venta, toda al mostrador. Alquiler diez pesos. Se vende por motivos que se dirá al comprador. Informan en Benavides y Remedios. Bodega 13408.—28 Mz.

DE ocasión. Se vende un café y fonda, en calzada de mucho tránsito, y frente a importantes industrias; es punto de mucho porvenir y en la actualidad se da por mitad de su valor por causas que explicarán al comprador. Informan en Príncipe y Hornos, almacén de Vinos. Somines, de 12 a 2. 13391 26 mz

VENDO bodega $4 500 con $2.500 de contado, bien surtida, buen contrato sola en esquina Informan vidriera, Marte y Belona, Vázquez. 13397 30 mz

SE vende una vidriera de tabacos en Hotel Astor, San Miguel y Amistad, en la misma informan. 13009.—27 Mz.

GANGA. Vendemos una cantina con una luna grande en el centro en buenas condiciones. Apodaca 58 entre Suárez y Revillagigedo. 12832 27 mz.

URGE venta vidriera de tabacos y billetes con cuatro años y medio de contrato, lugar excelente. Otro negocio obligame vender. Informes Vidriera San Rafael y Campanario. 13451 29 mz.

CARNICERIA

Se vende una en el barrio de Pueblo Nuevo, vende media res, grande, módico alquiler, cinco años de contrato hecho hace poco tiempo. Informan: Misión y Suárez, bodega, pregunte por Segundo. 12725.—1 Ab.

13.—FINCAS RUSTICAS

Arrendamientos

SE ARRIENDA O VENDE

Finca, Asiento Corral Nuevo, barrio del mismo nombre, (de Matanzas) Lindero Norte, camino real de Carral Nuevo, tene manantial y pasa la carretera: Informan San Lázaro 482. 13759.—8 Ab.

FINCAS RUSTICAS

SE alquila finca inmediata a la Habana, con todas las comodidades, para persona de buen gusto y posición. Informa doctor Cárdenas, Aguiar 43, teléfono M-6193. 13595 26 mz

Ventas

RUSTICAS

En $650 vendo acción finca con más de 5.000 arrobas viandas muchos pastos a 6 K. Habana, en calzada, es una caballería, $25 renta, 4 años contrato. Díaz Minchero, Guanabacoa, Villa María. 13747.—8 Ab.

APROVECHEN esta ganga. Se vende una quintica de esquina de la brisa, con 2223 varas cuadradas de terreno con 200 metros cuadrados de fabricación de ladrillo, muchos árboles, en producción, tiene agua propia, hay teléfono también, se presta para poner una bodega en la esquina y fabricar una serie de casitas, este terreno y su fabricación lo puedo dar en proporción por hacer 18 años que lo compré. Dirección, Agramonte y Aranguren, frente al parque, Daniel Sainz. 13783.—30 Mz.

14.—FINCAS URBANAS

Fabricación

CASAS A PLAZOS

Si usted quiere fabricar su casa con materiales de primera y con un 10 por ciento más barato que nadie venga a verme, no cierre trato sin verme, no pague más alquiler. Si usted no tiene solar yo se lo facilito a plazos también. Si desea reconstruir o pintar su casa se lo hago a plazos. Presidente Zayas antes O'Reilly 4. Depto. 19. 13679 28 mz.

Ventas

SE vende próximo a la Terminal, una casa de dos plantas, cantería 8 1|2 x 17.50. R. 2do. Precio como ganga 21.000 pesos. Hay 10.000 hipoteca. M. Gómez 311. Teléfono A-4881, Paco, de 2 a 5. 13921 28 mz.

HORROROSA GANGA...

(3) pisos, barrio Colón, calle Amistad renta segura $150 (como barata). Precio $15.500 (No necesita todo el dinero). Dueño al I-6716. 13891 26 mz.

EN SOL: ZONA COMERCIAL

Acera de descarga. Medida ideal 10 por 15 metros. Precio $16.500. Doy cuantas facilidades de pago me pidan. Dueño al I-6716. 13891 26 mz. 13891 26 mz.

VENDO linda casa de dos plantas, acabada de fabricar, cantería y pisos finos, cerca de Monte y Angeles, ofrecen de alquiler $150. Medida 6 por 18. Precio como ganga $20.000. Triana. Franco 6 altos. Tel. U 4217 13809 1 ab.

(2) LINDAS CASITAS PARA (2) SOCIOS O AMIGOS ETC...

Se venden juntas o separadas y tienen salita, dos pescisones, baño, cocina y patio, etc. Si se compran para alquilarlas le resultaría magnífico negocio, renta $28 cada una. Si compran las dos se dan en $5.000, una sola $2.700. Puede quedarse a deber más de la mitad Están en lo mejor del Luyanó. Calle Guesabacoa. Dueño I-6716 13891 26 mz.

GANGA. Vendo mi casa en lo mejor de la Víbora, pegada al Cerro. Sala, saleta con columnas, 3 cuartos, 4 cuartos, baño intercalado, comedor al fondo, cocina, cuartos y servicios de criados, patio y traspatio, cielo raso, renta $70. Tiene $5.000 hipoteca al 8 0|0. Su terreno 7x50, toda citarón. Precio $7.200. Fíjense. Hagan números. Dueño Sr. Velasco. A-0033. A 322 26 mz

INQUILINATO, vendo una 44 habitaciones; otra de 18; otra de 22; otra de 39. Tengo varias más en venta. Informan Salud No. 1, Café. López. De 8 a 12. 13868 27 mz.

EN BELASCOAIN

Vendo moderna casa, lindísima, renta $150, siempre alquilada. Precio en $16.500, puedo dejar algo en hipoteca Monte 317.

EN MONTE

Vendo casa dos plantas, acera comercial, buena casa y renta, se da en proporción. Trato solamente con compradores en Monte 317. 13826 27 mz.

ESQUINA EN GANGA

Vendo una esquina con bodega y una casa más rentando $65 con buen contrato. Precio $8.000, solo a compradores. Monte 317. Vallongo.

VENTA URGENTE

Vendo en Santos Suárez una moderna casa, sin estrenar, consta de jardín, portal, sala, tres habitaciones, baño intercalado, comedor, cocina, cuarto y servicios de criados, garage y cuarto para chauffeur. Precio $9.500. Puedo dejar una parte a pagar en plazos cómodos. Informes en Monte 317. 13328 27 mz.

VENDO DOS CASAS

En Villanueva y Sta. Ana, portal, sala, saleta, dos habitaciones y sus servicios muy amplia construcción, sólida, si le interesa vea a su dueño en Rodríguez 19 E. entre Fomento y Ensenada. No corredores. 13766.—27 Mz.

CASITA, se vende en Oquendo 118, entre Benjumeda y Desagüe, compuesta de sala, tres cuartos, comedorcito y servicios, etc. Pisos de mosaico, cielos rasos y patio de cemento. Precio $5.500. F-2886. 13765.—8 Ab.

FINCAS URBANAS

PASAJE DE H. UPMAN

Infanta entre San José y Valle, se vende una de las mejores casas, propia para hacerle altos. Consta de sala, comedor y tres cuartos. Precio: $3.000 contado y $3.000 a deber (No corredores). Su dueño al I-6716. 13891 26 mz.

INFANTA: LINDA CASITA A PLAZOS

En el barrio del Pilar segunda cuadra de la doble vía de Infanta, cedo perdiendo de lo entregado mi casita (nueva, de cantería) con salita, comedorcito y tres cuartos, baño, cocina y patio. Precio $4.000. Se puede adquirir con una cuarta parte de contado y el resto a razón de $30 mensuales (Urge). Dueño al Tel. I-6716. Tengo los papeles listos para un negocio rápido. 13891 26 mz.

(2) BONITOS PISITOS

Gloria próxima a Angeles. Inversión recomendable a una señora que desea contar con una renta segura. Precio $14.500. Doy facilidades de pago. También vendo otros dos pisitos en Estrella y Angeles en $8.500. Urge venta, siempre que sea directo. Llame al Tel. I-6716. 13891 26 mz.

VENDO

Una magnífica casa en lo mejor de Estrada Palma.

COMPRO

2 casas en el Vedado de lujo, precio aproximado $$100.000.

Tengo dinero para hipoteca y fabricación, magníficas condiciones.

N. Cárdenas. Teléfono M-3030, F-3225. Cuba 49. 13752.—3 Ab.

SE vende el hermoso y cómodo chalet Santa Catalina esquina a Juan Delgado, (Víbora) frente al Cine Méndez. Se dan facilidades de pago si se desea. En el mismo informan. 13780 3 ab

EN SANTOS SUAREZ

Regia casa vendo, moderna, puerta y dos ventanas. Consta de jardín, portal, sala, hall, 4 cuartos y cuarto de baño, comedor, cocina, aparatos de agua fría y caliente patio y servicios de criados, techos de hierro, pisos muy finos. La doy por $8.500 y puede dejar a deber $2.300 bajo interés. Informa: Vallongo en Monte 317. 13827 27 mz.

SE vende en 5,800 pesos una casa, portal, sala, dos hermosos cuartos, saleta al fondo, buen baño con bañadera y lavabo toda de cielo raso a tres cuadras de la Calzada de Jesús del Monte y una de Santos Suárez. Su dueño: Flores 78.

SE vende un solar en la Avenida de Primelles 11 de frente por 38.10 de fondo a 7 pesos el metro y otro en la calle de Colón, dos cuadras de la calzada con 11 metros de frente por 36 de fondo a 6 pesos el metro. Informan: Santa Teresa letra A, entre Primelles y Prensa. Teléfono I-4370. Cerro.

SE venden dos casas toda de azotea a dos cuadras de la calzada. Sala, saleta y dos cuartos y sus servicios. Precio $6,000. Informan: Santa Teresa letra A, entre Primelles y Prensa, Cerro. Tel. I-4370.

SE vende $3,800 una casa Sala, saleta, dos hermosos cuartos, cielo raso. Informan: Santa Teresa letra A, entre Primelles y Prensa. Cerro. Teléfono I-4370. 13142.—30 Mz.

BONITA QUINTA DE RECREO

Se vende: tiene 7.520 metros cuadrados de terreno, hace esquina, cercada con tela metálica, propia para una gran cría, muchos árboles frutales, jardín frente a calzada adoquinada; agua, luz eléctrica, teléfono, tres corredores, sala, comedor, hall, cinco cuartos, baño moderno, cocina. Todos los pisos de mosaicos. Garage para dos automóviles, una habitación grande que se puede dividir para cuatro criados. San Francisco de Paula, Chalet Gijnn, entre los kilómetros 9 y 10. De 1 a 6 p. m. 12538 26 mz

SE vende en Santa Ana 58, (cincuenta y ocho) una casa acabada de fabricar, con sala, 3 cuartos, baño intercalado, comedor, cocina y servicios. Informan en el 60 de la misma calle Santiago Rodríguez. 12390.—30 Mz.

EN EL CERRO, VENDO

casa a media cuadra del paradero con sala, comedor, dos cuartos, servicio sanitario toda de mampostería en $3,000. Informan: Santa Teresa 23. Teléfono I-4370. 11811.—26 Mz.

EN EL CERRO UNA CASA DE

construcción moderna de sala, comedor, tres cuartos, servicio cocina y luz eléctrica, es ganga, en $3,500. Informen en Santa Teresa 23, entre Primelles y Churruca. Teléfono I-4370. 11810.—26 Mz.

ESQUINA moderna dos plantas parte alta con comercio, renta 11x100 o más se vende en $18,500 pesos, se puede dejar en hipoteca de 6 a 8 mil al 7 por ciento. Para tratar y verla: su dueño en San Bernardino y Paz, bodega la 2a. Aurora. P. Iravedra, de 1 a 3. Teléfono I-4243. 12919.—26 Mz.

EN $9,000, se vende la casa Estévez, número 132, compuesta de sala, saleta, cuatro cuartos, servicios, patio, traspatio y dos cuartos en el traspatio. Todo muy grande. Informa el Administrador de la Fábrica de Mosaico "La Cubana". 13212—26 Mz.

EN EL CERRO, AVENIDA

Primelles, vendo una esquina de 13.80 de frente por 42 metros de fondo con aceras, alcantarillado propio para industria, cruzando la línea por el fondo, cómodo comunicación a $6.50 metro, terreno llano. Informan en Santa Teresa 23, entre Primelles y Churruca Teléfono I-4370. 13044.—3 Ab.

FINCAS URBANAS

VENDO CASAS, VEDADO

JORGE GOVANTES

Seis cerca de 23. Sala, comedor, 3 cuartos, baño, mide 16x22 $24.000.

Chalet, 15 cerca de 8. Sala, biblioteca, comedor toilet, altos, 5 cuartos, garage $26.500.

Once cerca de A. 683 metros. Sala, saleta, comedor, 3 cuartos, 2 cuartos criados $28.000.

Once cerca de Paseo, chalet. Mide 26 por 22. Sala, saleta, comedor, biblioteca, toilet, palm room, altos, 4 cuartos tennis, 4 cuartos criados, garage $42.000.

JORGE GOVANTES

San Juan de Dios 3. Teléfonos M-9535 y A-5181. 13851 3 ab.

SE VENDE BARATISIMA

Si es cierto que usted desea comprar no perderá su tiempo, pues por urgir mucho su venta se da en $16.500, una casa que vale cuando menos $23.000. Se hala en lo mejor calle de la Víbora, San Mariano a cuadra y media de la Calzada, acera de la brisa, al lado de la esquina es de cantería y techos monolíticos, todas las paredes de citarón y medio, preparada ya para recibir 3 pisos. Se compone de buen portal, sala, saleta, 4 cuartos baño completo a todo lujo, imposible de mejorar todo de la casa Mott gran cocina, jardín, patio, traspatio, rodeado de espléndidas residencias, entrada de agua y gas para tres pisos puede usted verme con toda seguridad en Calzada Cerro y San Pablo, casa de huéspedes, departamento No. 4, señor Martiartu. También por el Teléfono A-7554 y en Trocadero 89 entre Galiano y Blanco, de 2 a 3. U H 13872 27 mz.

HAGASE PROPIETARIO

Vendo casitas modernas frente al tranvía, con sala, grande, dos cuartos, baño completo, cocina y patio $3.500 solo con $2.000 de contado, resto largo plazo. Dueño en Monte No. 317. 13324 27 mz.

CERRO, VENDO UNA

casa mampostería de sala, saleta, dos grandes cuartos, cocina, servicio sanitarios con seis de frente por 42 metros de fondo, entrada independiente con árboles frutales, es ganga, en $4,500. Informe: Santa Teresa 23, entre Primelles y Churruca. Teléfono I-4370. 13045.—3 Ab.

CERRO, CASA DE MADERA

portal, sala, comedor, dos cuartos, servicio sanitario, cocina, traspatio, renta 25 pesos, dos cuadras de la Calzada $2,200. Informen: Santa Teresa 23, entre Primelles y Churruca, Teléfono I-4370. 13046.—3 Ab.

AMPLIACION de Almendares. En la Avenida cuarta, entre 11 y 12, vendo una hermosa casa estilo rústico, con sala, tres cuartos, amplio comedor, cocina, cuarto y servicio de criados independiente; garage, hall, portal, gran cuarto de baño intercalado, jardín, patio y traspatio. Se dan facilidades para el pago e informan en la misma. Luis Calello. Telf. F. O. 1317. 13558 28 mz

VENDO UNNA ESQUINA

Y un centro en la Habana, la esquina mide 19.50x23 renta $240 un solo recibo. Precio en $24.000. Centro de 3 plantas, moderno, 6x14, renta $150. Precio $14.000, González, café Independencia. Belascoain y Reina. A 10164.—25 Mz.

ALAMBIQUE 68

Se vende con 4 habitaciones acera de la brisa, punto de porvenir, 15 metros de frente por 7 1-2 de fondo. Puede verse a todas horas. La llave en la bodega de la esquina de Puerta Cerrada. 13548.—28 Mz.

VENDO esquina nueva, dos plantas en calzada Luyanó, dos bajos con establecimiento, con contrato, buena garantía y buen interés, acera de sombra $21.000. Mitad hipoteca, grandes facilidades. Propietario Flores 92. Teléfono I-5361. 13660 27 mz.

VENDO una propiedad moderna en la calle de Campanario casi esquina a Reina que renta mensualmente $712 en $40.000 de contado y reconocer una hipoteca de $25.000. No trato con corredores. Informan Tel. I-6468 de 12 a 1 y de 7 a 10 p. m. 13741 29 mz.

VENDO en sitio céntrico, magnífica esquina con medidas propias para fabricar. Informan en el Edificio Larrea. Departamento 232. De 9 a 11 y de 2 a 4. 13686 31 mz.

BARATISIMAS vendo varias casas sin estrenar, decoradas; lo más moderno que se fabrica. Reparto Mendoza, cerca tranvía. Víbora. Figuras 78. A-6021 Manuel Llenín. 13588 27 mz

VENDO baratísima una bonita casa en Jesús del Monte entre los dos parques del Reparto Mendoza, compuesta de jardín, portal, sala, cuatro cuartos, servicio intercalado, cuarto servicio de criado. Informan Dr. Barroso en Muralla 91 13415.—27 Mz.

SANTA MARIA del Rosario. Se vende una con 6 cuartos y dos baños. Se da muy barata. Informes Teléfono: A-5661. 13484 30 mz.

15.—HOSPEDAJES

Casas de Huéspedes

CASA DE HUESPEDES

La Comercial. Muralla 12 esquina a San Ignacio. Tel. A-0207. La mejor casa de huéspedes de la Habana con todas las comodidades para el huésped; desayuno, almuerzo y comida y todos demás servicios por hospedaje completo desde $35 y $40, por persona al mes. Se admiten abonados al comedor, buen servicio. 13303 31 mz.

LA CASA de huéspedes Almendares, Carlos III, entre Infanta y Ayestarán ofrece amplias habitaciones, con agua corriente, desde 10 y 20 pesos hasta $50 con y sin asistencia. Apartamentos para matrimonios desde $80. Sirven comidas a domicilio y admiten abonados al comedor a precios de situación. Buen cocinero y fino servicio. 13284 27 mz.

HOSPEDAJES

LA CENTRAL

Casa cómoda y ventilada, con un trato esmerado para nuestra clientela. Camas desde $.60 en adelante. Cerca Estación Terminal. Egido 43 y 45. Teléfono A-5864. 11498 8 ab.

Hoteles

AVISO

El Hotel Roma, de J. Socarrás, se trasladó a Amargura y Compostela, casa de seis pisos, con todo confort, habitaciones y departamentos con baño, agua caliente a todas horas, precios moderados, Teléfonos M-6944 y M-6945. Cable y teléfrafo Romotel. Se admiten abonados al comedor. Ultimo piso. Hay ascensor. 13 550 21 mz

HOTEL ESPAÑA

Villegas 58, esquina a Obrapía. Espléndidas habitaciones a la calle con todo confort, para familias de buen gusto desde 45 pesos en adelante; moderna instalación de servicios higiénicos con agua fría y caliente, cocina cosmopolita. Ingles spoken. Teléfono A-1832. 11788.—26 Mz.

HOTEL VANDERBILT

En la loma de la Universidad. Precios de verano para personas estables. Casa de orden y moralidad. Neptuno No. 302 esquina a Mazón. 12971 28 mz.

HOTEL RESTAURANT TORREGROSA

Compostela 65 y Obrapía, en el corazón del distrito comercial y bancario Habitaciones con baño privado, agua caliente, elevador día y noche desde $1.00 para arriba. Especial para familias. 9832 29 mz.

HOTEL MAJESTIC (Belascoaín No. 5)

Este magnífico hotel montado a la moderna, con baño y teléfono en todas las habitaciones y un gran restaurant en el sexto piso con su amplia terraza, ofrece departamentos y habitaciones para familias estables, precios razonables, moralidad absoluta, cocina confortable. Se admiten abonos y también se sirve a la carta. Teléfono Centro Privado M-9845. M-9846. 12965 2 ab.

BRAÑA Y EL CRISOL HOTELES

Las mejores casas para familias, todas las habitaciones con servicio privado, habitación y comida para dos personas $75, 80 y 90 mensuales. Crisol, Lealtad 102. Tel. A-9158 Braña, Animas 58. Telf. A-6787. E 637. Marz 31.

THE SAVOY

Hermosa residencia para familias en la parte más fresca del Vedado. Excelente cocina, table d'hote, mesas separadas. Todas las habitaciones con ventilación recta. Abundante agua fría y caliente. Sesenta metros de hermoso portal, siempre fresco y sombra. A media cuadra del tranvía de la calle 17 y a 2 cuadras y media del tranvía de la calle 9 (Avenida Wilson) A diez minutos del Parque Central. Tel. F-5270.

F ESQUINA A 15, VEDADO.

LA CASA DE LAS ESTATUAS

E 717 31 mz.

16.—INSTRUMTS. DE MUSICA

SE vende con 78 rollos una magnífica pianola. Puede verse en Campanario, 60, a horas hábiles. 13926 28 mz

AUTO-PIANO de pedal y eléctrico, de famosa marca, se vende, la calle de Suárez 110 bajos. Tiene cuatro meses de uso y se vende en módico precio. Teléfono A-1606, I-5527. 13808.—3 Ab.

SE VENDE UNA PIANOLA

Eléctrica y de pedal y una victrola con una buena colección de discos casi regalada por tener que desprendernos de ella. San Rafael 141 casi esquina a Oquendo. Tel. U-3847. 13653 31 mz.

VENDO un piano, J. Giralt & Hijo, completamente nuevo, a un precio de oportunidad; tiene su banqueta. Aramburo, departamento 3, bajos, esquina Animas, por Aramburo. 13607.—27 Mz.

Pianos nuevos a plazos. 10.00 al mes; automáticos $15.00. Victrolas $8.00 mensuales.

JOHN L. STOWERS
San Rafael No. 29.
Telf. A-3962. Habana.
E 704 31 mz

PIANOLA Aeolian. Se vende una muy barata en Aguila 139. 12382.—30 Mz.

PIANOS, pianolas e instrumentos al contado y en plazos módicos. Música impresa y estudios para todos los conservatorios Pianos de alquiler, afinaciones y reparaciones. Calidad y bajo precio. Viuda de Carreras y Ca. Prado, 115, teléfono A-3462. E 636. Marz 31.

COMPRO Pianolas en cualquier estado. Victrolas y toda clase de muebles modernos. Llame al Tel. M-4084. 12678 31 mz.

INSTRUMENTOS DE MUSICA

PIANOLA "AEOLIAN"

de pedales grandes voces, absoluta garantía, se vende, muy barata en Suárez 34. Tel. A-7589. 13724 26 mz.

Pianos nuevos de las marcas Majestic, a $340.00, automáticos $450.00. Victrolas a plazos, $2.00 semanales.

JOHN L. STOWERS
San Rafael No. 29.
Teléfono A-3962. Habana.
E 703 31 mz

SE vende un piano con magníficas voces y nuevo en 75 pesos. Calle 17, número 595, entre 26 y 28. 11991.—27 Mz.

17. MAQUINARIAS

Ventas

GANGA

Se vende nuevo un compresor de 10 por 10 1|4x10. Informan: I-4971. 13147.—28 Mz.

MOTOR CORLING

de 75 caballos en perfecto estado se vende barato. Informes: Monte 363. Lavandería Santa Clara. 13013.—29 Mz.

18. MUEBLES Y PRENDAS

Compras

COMPRAMOS MUEBLES

modernos de todas clases; se pagan bien. Avise: A-7795. 13792 8 mz

SE COMPRAN MUEBLES

Si quiere vender bien sus muebles modernos o antiguos de todas clases Cajas de hierro, máquinas de coser, llame a M. Adega y Hno. Teléfono M-5069 Luz 28. 13431.—6 Ab.

Ventas

MAQUINAS "SINGER"

Para taller sy casas de familia. ¿Desea usted comprar, vender o cambiar máquinas de coser, al contado o a plazos? Llame al teléfono A-8381. Agencia de Singer, Pío Fernández. 711 31 mz

SE vende o cambia un juego de muebles de cuero compuesto de sofá, 2 sillones y dos butacas, apropiado para Clubs, Hoteles, Residencias u oficinas que tengan muebles de lujo. Informan: Banco Nacional de Cuba, Departamento número 456. 13915 28 mz

ESMALTADO Y BARNIZADO DE MUEBLES

Tapizamos, Doramos, Esmaltamos en todos colores. Pintamos mimbres. Reparaciones en general. Precios económicos. San José 41. Romero. Teléfono A-9485. 13880 3 ab.

MUEBLES BARATOS

Liquidamos muebles finos y corrientes, en caoba, cedro y con bronces. Juegos de 3 cuerpos esmaltados, muy finos en ganga. Muebles de oficina, lámparas, sillones de mimbre legítimos, objetos de adorno, pianos y pianolas.

FACILIDADES DE PAGO COMPRAMOS

Muebles finos, pianos, pianolas, victrolas, mantones, objetos de arte, etc. dinero en préstamo sobre alhajas y objetos de valor. La Sociedad. Suárez 34. Tel. A-7589. 13726 29 mz.

DE OCASION REALIZAMOS

Juegos de cuarto, esmaltados a $120 hasta $190; barnizamos desde $90; idem de 3 cuerpos desde $170 hasta $350, de caoba.

JUEGOS DE SALA

esmaltados, finos, tapiz y rejilla, infinidad de modelos a $65, $90 y $115; idem corrientes, de caoba, de $45, $65 y $80. También piezas sueltas, baratísimas.

JUEGOS DE COMEDOR

de cedro, marqueteados y de caoba con bronces y lisos a $100, $125 y $160; mesas, vitrinas, aparadores, neveras, etc. a precios de ganga.

VICTROLAS, MAQUINAS LAMPARAS

Gran surtido en Victrolas de todos los modelos Victor, a mitad de precio máquinas de coser Singer desde $10 hasta $35; de ovillo, flamantes, lámparas modernas de bronce y metal desde dos pesos en adelante.

"EL VESUBIO", MUEBLERIA Y PRESTAMOS FACTORI AY CORRALES

13654 2 ab.

SE VENDE un juego comedor inglés, completo $135, juego cuarto 3 cuerpos $190, uno id. con chiffonier $145, un juego sala, $65, una vitrina dorada, un buró, una Victrola Edison y un piano tipo pianola. Puede verse en Gervasio 59 entre Neptuno y San Miguel. 13570 27 mz.

VENDO barato un juego de recibidor, de oficina, de siete piezas, de caoba, moderno. Chacón 23, altos, departamento número 2. 13592 26 mz

BAULES Y MALETAS, COMPRO Y VENDO

Los tengo camarotes, escaparates y bodegas como nuevos, a mitad de precio, tengo también cámaras fotográficas de todos tamaños y gemelos prismáticos de uso para viajantes y maletas de perros. Teniente Rey 106 frente a la MARINA. 13216 26 mz.

MUEBLES Y PRENDAS

GANGA EN JOYAS

Si quiere comprar un buen brillante procedente de empeño tengo uno de 5 kilates con un aro de platino doble en 950 pesos, un pulso todo de platino, brillantes y zafiros forma una hevilla 475 pesos, un pendantiff cosa extra con muchos brillantes 525 pesos, un alfiler prendedor id., 150 pesos, una bolsa de oro 18 kilates moderna 150 pesos. Tte. Rey número 83, Teléfono A-8731. El Aguila de Oro. También damos dinero sobre joyas en todas cantidades y con un interés módico. 13071.—29 Mz.

LA CASA DE LAS CAMAS VENDEMOS AL CONTADO Y A PLAZOS

Si usted necesita una cama y no tiene Fiador, no se preocupe; nosotros se la entregamos en su domicilio por un pequeño Fondo y a pagar

$1.00 SEMANAL

Almacén y exposición en General Carrillo 99, antes San Rafael, entre Escobar y Gervasio. Tel. A-0367, Habana. 13655 2 ab.

POR EMBARCAR sábado vendo todos los muebles de la casa, son finos y nuevos. Solo a particulares. Valle No. 24 altos, 9 mañana hasta las 2 13709 27 mz.

DINERO

En pignoraciones sobre joyas interés económico y en todas cantidades, La Nueva Mina, de Bahamonde y Fernández, sucesores de Ricardo Rivera, Bernaza 8. Teléfono A-3662. E 726 10 ab.

NO COMPRE

muebles sin antes visitar "La Casa Soto y Rivera". Precios sin competencia, juegos de cuarto, cinco piezas, 75 pesos; id. comedor 9 piezas, 67 pesos; de sala, 12 piezas, 74 pesos. Gran surtido en piezas sueltas. Ventas al contado y a plazos. Neptuno 211, casi esquina a Marqués González. Teléfono U-2856. También compramos muebles usados. E 694.—29d-3

INTERESANTE

Si usted necesita comprar muebles, no lo haga sin antes visitar la casa González y Díaz, Neptuno, número 167 teléfono M-8844, gran almacén de muebles finos y corrientes, y ahorrará usted dinero; vendemos al contado y a plazos. Las ventas para el interior, no pagan embalaje, visítenos y se convencerá.

NOTA: COMPRAMOS MUEBLES LLAME AL TELEFONO M-8844

348.—28 Feb.

ALERTA MUEBLISTA

no deje de usar el famoso aparejo "Surekote" para muebles, ahorra dinero por ser el mejor, como también con el superior Esmalte "Surekote". Si no lo conoce pida muestras con gusto las suministratmos. Goma laca, barniz, aguarrás y todos los demás artículos, precios baratísimos. Casa Olavarrieta, Neptuno 106, entre Campanario y Perseverancia, Teléfono A-4480. Ferretería La Llave. 12410.—30 mz.

MUEBLISTAS, barnizadores; la goma laka blanca "Annaca" es la mejor que se usa. Pídala a Antonio Navarrete. Sitios 16. Tel. A-5901. Habana. Herrajes para muebles. 13300 20 ab.

JUEGOS DE CUARTO, $78

Compuestos de 5 piezas, todo nuevo, otro de marquetería, 95 piezas con filete blanco $100; otros estilos muy baratos, vendemos a plazos.

JUEGOS DE COMEDOR, $70

Con 9 piezas, todo nuevo, color caoba con bronces $100; tamaño grande, varios estilos $145, marquetería, 9 piezas $100. Vendemos a plazos.

JUEGOS SALA Y RECIBIDOR

Juego sala, 14 piezas $68; recibidor, en cualquier color, con 8 piezas $70; mimbre tapizado $100.

JUEGOS CUARTO ESMALTADO

Con 5 piezas varios colores y estilos $130, de 3 cuerpos $259 y toda clase de muebles que se desee. Vendemos piezas sueltas; aceptamos ventas a plazos. La Casa Vega. Suárez 15, entre Corrales y Apodaca. A-1583. 13333 5 ab.

LA POPULAR

MAXIMO GOMEZ 247 Y 251 ENTRE CARMEN Y FIGURAS

T. A-1976

Gran Almacén de muebles, importación directa, completo surtido en camas, camitas y artículos de oficina, americano de hierro esmaltado y roble, 20 modelos de neveras gabinetes de cocina y mesas con tapa de porcelana toda de hierro en juegos de cuarto, comedor, sala, saleta y recibidor, tenemos preciosos modelos de construcción sólida, sillas de viena, nuestros precios son de situación más barato que nadie, háganos una visita y se convencerá para el interior, embasamos y conducimos a la estación sin gastos para el cliente. 12806.—2 Ab.

MUEBLES BARATOS "LA MISCELANEA" San Rafael, 115

Escaparates $10, con lunas $25, aparadores $10, modernos $14; coquetas $14; juegos de cuarto $90, con marquetería $100; hay laqueados en esmaltes de sala, de cuarto, de recibidor, de todos precios, piezas sueltas, vitrinas $22; máquinas de coser, relojes, cuadros, camas de hierro de $8, burós, sillería de todos modelos, columnas $2; mesas correderas $8; peinadores, vestidores, sillas americanas en cantidades, lámparas, cheislongs $15; macetas, 6 sillas y dos sillones, $18; libreros, mimbres, juegos de comedor $75 y muchos más muebles, que no se pueden detallar. Precios de verdadera ganga. San Rafael 115. José Guzmán. Teléfono A-4202. E 590 Marz 31.

MUEBLES Y PRENDAS

MUEBLES BARATOS

Ganará dinero si antes de comprar visita nuestro variado surtido en juegos completos y piezas sueltas; juegos de cuarto, marquetería, $110; comedor, $75; sala, $50; saleta $70; escaparates, desde $10; camas $7; escaparates $14; aparador $14; mesas correderas, $7; sillas, $1.50; sillón $3; y otros que no se detallan, todo en relación a los precios antes mencionados. También se compran y se cambian en

"LA PRINCESA"

S. RAFAEL, 107. Tel. A-6926. E 635. Marz 31.

SE LIQUIDAN Y SE VENDEN

muebles a plazos y al contado. También compro muebles modernos. Prestamos dinero sobre alhajas, a módico interés. Suárez, número 49. Teléfono M-8125. 10979.—5 Ab.

PRESTAMOS DINERO "LA NACIONAL"

Sobre alhajas y objetos de arte a módico interés. Se liquidan grandes existencias de joyas y muebles de todos estilos a precios sin competencia, se compran muebles de uso modernos. Villegas número 93. Teléfono A-9913. 11664 9 my.

MUEBLES EN GANGA

"La Especial", almacén importador de muebles y objetos de fantasía, salón de exposición, Neptuno, 155, entre Escobar y Gervasio. Telf. A-7620.

Vendemos con un 50 por ciento de descuento, juegos de cuarto, juegos de comedor, juegos de sala, sillones de mimbre, espejos dorados, juegos de tapizados, camas de bronce, camas de hierro, camas de niño, burós escritorios de señora, cuadros de sala y comedor, lámparas de sobremesa, columnas y macetas mayólicas, figuras eléctricas sillas, butacas y esquinas doradas, portamacetas esmaltadas, vitrinas, coquetas, entremeses, cherlones, mesas correderas redondas y cuadradas, relojes de pared, sillones de portal, sillas giratorias, neveras, aparadores, paravanes y sillería del país en todos los estilos. Vendemos los afamados juegos de meple compuestos de escaparate, cama, coqueta, mesa de noche, chiffonier y banqueta, a $185

Antes de comprar hagan una visita a "La Especial", Neptuno 155 y serán bien servidos. No confundirse, Neptuno 155.

Vendo los muebles a plazos y fabricamos toda clase de muebles a gusto del más exigente.

Las ventas del campo no pagan embalaje y se ponen en la estación o muelle.

Dinero sobre prendas y objetos de valor, se da en todas cantidades, cobrando un módico interés, en

MUEBLES Y PRENDAS

SE ARREGLAN MUEBLES

antes de vender o cambiarlos por otros que seguramente serán más malos, llámenos; nuestro taller exclusivamente para muebles de uso, nos permite dejárselos como nuevos Esmaltes, tapices y barnices. Envasamos toda clase de muebles. El Arte. Manrique 122. Tel. M-1059. 10012 31 mz.

SE venden dos kardox de 16 gavetas cada uno, imitación caoba, en buen estado. Pueden verse en Obrapía 65 (bajos). 13418.—27 Mz.

LAMPARAS EN GANGA

Se vende una lámpara de sala de bacarat, muy fina, en $300.00. Una lámpara de comedor, de bronce, en $100. Una lámpara de pie de mármol de Verona, en $80.00. Puede verse en la Casa Vilapiana, O'Reilly y Villegas.

E 575 Marz 31.

"EL MODELO"

Damos dinero sobre alhajas, tenemos gran surtido de mueble de todos estilos, compramos muebles de uso modernos, pagándolos mejor que nadie, componemos relojes garantizando el trabajo. Monte 402. Teléfono A-9540. 10980.—5 Ab.

COLCHONES

colchonetas, almohadas, cuando necesite algunos de estos artículos o reformar los que tenga en uso. Diríjase a la fábrica, economizará el 50 por ciento. Aguila, 180. Teléfono A-2273. 9143 27 mz

LA NUEVA MODA. Juegos completos y toda clase de muebles sueltos a precios muy bajos. También se cambian en San José 75, casi esquina a Escobar. Tel. M-7429. M. Guzmán. 10358 1 ab.

19.—PARA EL HOGAR

TRAJE $1.99 PARA CABALLERO

Establecimiento liquidación trajes motoristas, chauffeur, camisas, camisetas, calzoncillos, casimires $0.80 vara, maniquis señora caballero, plancha eléctrica sastre, batilongos $0.50 Neptuno 133. 13320 26 mz.

RENOVADOR "RENOL"

Para conservar sus muebles y toda clase de objetos barnizados constantemente nuevos, use el renovador "RENOL-STAFFORD'S". Quita las manchas, da brillo, se seca enseguida y no mancha la ropa.

Distribuidores:

MARTINEZ Y Ca. "Casa Zárraga" Automóviles y Accesorios. Industria y San José. Pídase en Ferreterías y Garages 13039 18 ab.

GRAN MUEBLERIA "EL ARTE"

Le brindamos un gran surtido de muebles finos y de todos estilos. Prestamos dinero sobre alhajas con módico interés. No olvidarse. El Arte, Neptuno 227. Telf. U-4747. 10773 9 ab.

GABRIEL CERVERA

le brinda a usted el almacén de muebles "La Coqueta", situado en Neptuno número 162, acepta venta de muebles a plazos. Teléfono M-6371. 10218.—1 Ab.

MONOGRAMAS BORDADOS

CASA MARIA BLANCO

La única que trabaja con sus dibujos originales. Especialidad en pañuelos y ropa interior a mano. Ropa de cama y mantelerías a máquina. Villegas 49, entre O'Reilly y Obispo. Teléfono M-5174. 11611.—9 Ab.

LA MEDALLA DE ORO

Damos dinero sobre alhajas a módico interés, vendemos muebles a plazos, y compramos muebles de uso, modernos. J. C. Zenea (antes Neptuno) esquina a Soledad. Teléfono U-2367. 10521 2 ab

20.—PARA LAS DAMAS

SE hacen sombreros a la medida, se tiñen y reforman toda clase de sombreros por deteriorados que estén. Limpio las pamelas de paja de Italia dejándolas como nuevas. Campanario 90 altos. Teléfono M-6833. 13406.—27 Mz.

SI DESEA vender su mantón, se lo compro, paándole más que nadie; y si necesita uno de lo mejor, se lo vendo más barato que nadie. Concordia 8 y Aguila. Tel. M-9392.

CORTE el pelo a sus niños por expertos peluqueros, estilo americano y francés. Niños, 50 centavos; niñas, modelos Garzón, Ninón, Juana de Arco, 50 cts. Señoritas 60 cts. Peluquería PILAR. Aguila y Concordia. Teléfono M-9392.

FUERA canas. Obtenga un hermoso color negro o castaño, usando La Favorita, tintura instantánea vegetal a base de Quina. Estuche $1. De venta en boticas y sederías. Depósito: Peluquería PILAR. Aguila y Concordia. Teléfono M-9392. 11150 6 ab.

MANICURE PEINADODA

¿Queréis tener las manos bonitas y elegantes: Llamen a Tomasa Martínez que es la manicure predilecta de la alta sociedad. Teléfono A-9810. 9956.—31 Mzo.

MASAGISTA. Luz Rodríguez. Especialista para enfermedades nerviosas, obesidad, flaquencia, nuevo sistema, fuerza, energía para debilidad general Tel. M-6944 de 7 a 9 a. m. 12289 29 mz.

SOMBREROS SISTEMA FRANCES

Profesora enseñanza rápida y sólida y encargo de confeccionarlos en Belascoaín 126, altos, entre Campanario y Monte. Teléfono M-8116. 12865 2 ab

EL experto mecánico Celestino Pichel, Presidente Zayas número 1, antes O'Reilly, compone toda clase de máquinas de coser, bicicletas, fonógrafos y relojes de pared. Llame a los teléfonos A-1275, M-4120. 12385.—30 Mz.

PARA LAS DAMAS

MECANICO, limpia y arregla máquinas coser, cocinas gas y calentadores. Precios, un peso cada cosa. Teléfono A-4519. F. G. Santos. 13404.— 1Ab.

CORAL

MASAJISTA DE SEÑORAS

TIENE EL GUSTO DE PARTICIPAR A SU DISTINGUIDA CLIENTELA QUE ACABA DE LLEGAR DE EUROPA CON TODOS LOS ADELANTOS MODERNOS REFERENTES AL MASAJE EN GENERAL. ESPECIALIDAD EN LIMPIEZA DEL CUTIS Y MASAJE EN LA CABEZA PARA EVITAR LA SALIDA DE LAS CANAS. PASA A DOMICILIO. TELEFONO M-2010. 13250 4 ab.

PARA RIZAR su melena. Tenaciillas Marcel, 60 cts. rizadores alemanes 5 cts; redecillas 20 cts; crepé 30 cts.; ganchos 5 cts. Tintura La Favorita $1.00. PILAR. Aguila y Concordia. Tel. M-9392.

PILAR. Peluquería de señoras y niños; peinados $1; masajes 60 cts.; manicure 50 cts.; lavado de cabeza 60 cts.; teñido del cabello desde $5 Corte de melenas 60 cts.. Trenzas, moños, postizos, cabello, Aguila y Concordia. Tel. M-9392.

MANTONES de Manila, mantillas, peinetas españolas, todos colores, trajes típicos de todas naciones y épocas. Pelucas, barbas, bigotes, pinturas, maquillaje para artistas de teatro y cine. Alquiler de disfraces para Carnaval; pelucas y trajes para compañías de teatro y aficionados. PILAR. Concordia 8 y Aguila Tel. M-9392. 11150 6 ab.

SEÑORA LEA UD. QUE LE CONVIENE

Cuando necesite sombreros para usted y sus niñas haga una visita a la casa de modas de San Rafael 138 entre Belascoaín y Gervasio y verá la gran exposición de modelos, que se exhiben en sus vitrinas. Gran variación de gorritos y Paldellines para Bautizos. Se vende toda clase de artículos para la confección de sombreros. Teléfono M-7132. 12411.—31 Mz.

MODELOS DE PARIS

MADAME DUFOURG

Tiene el gusto de participar a su distinguida clientela que acaba de llegar de París con una primorosa colección de modelos para la próxima estación. Pueden verse todos los días en el Gran Hotel, Teniente Rey y Zulueta 13433.—29 Mz.

21.—PERDIDAS

SE ha perdido un perro policía color oscuro; se gratificará al que lo traiga. Calle 15 entre 2 y 4, número 382, teléfono F-3225. Nicolás Cárdenas. 13751 29 mz.

Personas

SE DESEA saber el paradero de José Alvarez Alvarez; estuvo en la Guerra de la Independencia; es español; natural de Orense, Bande, Nigueruá, hijo de Pedro y Rosa. Lo solicita su hermano Domingo Alvarez. Escriba al Central Andorra. Artemisa. 13218 26 mz.

22.— SIRVIENTES-DEMANDAS

Criadas de mano

EN la calle 25 número 392, altos, entre 2 y 4 se solicita una sirvienta para todos los quehaceres de casa cubica, que tenga referencias y que no pesca primos. Sueldo 30 pesos. 13749 26 mz

SE SOLICITA una manejadora de mediana edad que sea experta y que tenga buenas referencias en la calle 17 57, Vedado, a todas horas. 13633 28 mz.

Criados de mano

NECESITO un criado de mano y una criada para cuartos. Sueldo $30 cada uno. También un muchacho para ayudante de chauffeur. Compostela No .58. 13857 26 mz.

Cocineras

SE necesita en Línea 93, B, entre 8 y 6, una cocinera que no sea de color y que tenga referencias y duerma en la colocación. 13746 27 mz

SE SOLICITA sirvienta española para cocinar y hacer los quehaceres de una corta familia; tiene que ser formal y no tener novio; sueldo $25.00. Cristina y San Joaquín. Bazar de Ropa. 13677 26 mz.

EN REINA 55 se solicita una cocinera para corta familia, que sepa cumplir con su obligación. 13740 26 mz.

EN RAYO 84 A altos se alquilan espléndidas y frescas habitaciones a hombres solos. 13739 27 mz.

SE SOLICITA una peninsular de mediana edad, para cocinar que duerma en la colocación, para ir a Camaguey Informes Sra. Díaz. Teniente Rey y Zulueta. Gran Hotel. 13517 28 mz.

SE solicita una cocinera que ayude a la limpieza, que duerma en la colocación, que traiga referencias, que haga plaza para pocos de familia; que sea limpia y honrada Sueldo $30 y ropa limpia. Calle G número 66, bajos, entre 7 y 9, Vedado 13398 26 mz

Cocineros

SE necesita un cocinero o cocinera de color que sepa cocinar y traiga recomendaciones. Vedado, calle Paseo número 268, bajos, entre 25 y 27. 13774 27 mz

Varios

SE SOLICITAN costureras para hacer gorras en Luz 34. Tel. M-7718. Deseamos sepan trabajar. 13862 27 mz.

SE NECESITA aprendiz para la reparación de automóviles. Dragones No. 14. Preguntar por Cassy. 13867 26 mz.

SOCIO con $1.000 o $1.500 necesito uno que sea persona seria para negocio en marcha de mucho porvenir. Informan de 2 a 5 p. m. en Sol 79, bajos. 13856 27 mz.

23.—SIRVIENTES-OFERTAS

Criadas de mano

SE ofrece una joven española para todos los quehaceres de matrimonio solo o corta familia. Tiene referencias. Teléfono A-1659. 13899 27 mz

CRIADA de mano española que entiende algo de cocina, se ofrece. Duerme en su casa; sabe su obligación. Informes Gloria 221. 13911 28 mz

CRIADA de cuartos o manejadora, que entiende algo de costura se ofrece. Es española, tiene referencias y desea casa de moralidad. Informan 2 y 33. Vedado, F-5835. 17904 27 mz

SIRVIENTES-OFERTAS

DESEA colocarse una buena criada de mano, para manejadora o habitaciones y una buena cocinera. Compostela 58, teléfono A-4792. 13908 27 mz

DESEA colocarse una criada de mano o de criada de cuartos; no tiene pretensiones, sabe cumplir con su obligación. Calle G esquina a 19. 13859 26 mz.

SE ofrece una buena criada o manejadora y un buen criado, muy formales, buenas referencias. Luz 40½. M-1860. 13804.—27 Mz.

SE desea colocar una joven peninsular, de criada de manos o manejadora. Tiene referencias. Informan. Teléfono I-2914. 13757.—27 Mz.

DESEAN colocarse dos muchachas de color para coser en casa de moralidad y otra para manejar o criada de cuarto y coser o criada comedor. Campanario 126 esquina a San José. 25 a 27. 13889 27 mz.

DESEA colocarse una joven española en casa de moralidad para criada de mano, lleva tiempo en el país y casa de recomendación. Concordia 195 Teléfono U-3211. 13810 27 mz. 13810 27 mz.

DESEA colocarse una criada de mano o manejadora. Informan en el Vedado. Calle Paseo No. 23. Teléfono F-5152. 13755 26 mz.

DESEA colocarse una joven española de criada de mano, desea encontrar casa de moralidad, sabe cumplir con su obligación y tiene buenas recomendaciones. Más informes Galiano 125, altos. Tel. M-7617. 13894 26 mz.

DESEA colocarse una española de criada de mano o de cuartos o manejadora. Informan calle 25 y G 227. Tel. F-4097. 13770 27 mz.

UNA peninsular de mediana edad desea una familia de moralidad y buen trato para las habitaciones y alguna costura. Cose a mano y máquina. No sabe servir mesa. Tiene buenas recomendaciones. Informan en el Teléfono A-5222. Habana. 13861 27 mz.

DESEA colocarse una joven española de criada de mano, si es para matrimonio solo cocinar y hacer la limpieza. Informan U-2906. 13882 27 mz.

DESEA colocarse una española de criada de mano o la limpieza. También trabaja por horas, es práctica. Empedrado 71. Teléfono M-7054. 13878 27 mz.

UNA joven peninsular desea colocarse de criada de cuartos; sabe coser y tiene inmejorables referencias, Chacón 21, bodega. Teléfono A-3991. 13593.—27 Mz.

DESEA colocarse una muchacha española para criada de mano o manejadora, lleva tiempo en el país, tiene referencias de las casas donde ha servido. Informan Reina 73. Tel. M-4716 13876 27 mz

DESEA colocarse una muchacha para criada de mano, es alemana. Informan calle Cuba 154. 13875 28 mz.

SE ofrece una muchacha para criada y manejadora, tiene tiempo en el país tiene referencias. I-7521. 13784.—26 Mz.

PARA corta familia se ofrece señora española para hacer la limpieza y ayudar algo en la cocina Tiene un hijo de ocho años que va al colegio y no molesta; no tiene pretensiones e informan en Escobar 31, entre Animas y Lagunas. 13750 27 mz

MUCHACHA peninsular, desea colocarse en casa particular que sea de moralidad y honrados, ella es muy formal y honrada, tiene quien la garantice, no le gusta salir a la calle. Informan, teléfono A-6639. 13794.—27 Mz.

JOVEN vizcaína desea colocarse para limpiar habitaciones y coser, es formal, sabe cumplir con su obligación. Tiene quien responda por ella. Jesús María No. 7, altos. 13640 26 mz.

DESEA colocarse joven española de criada de mano. Tiene familiares que la representen. Informan San Joaquín 122. Tel. M-3805. 13651 26 mz.

DESEA colocarse una señora española para limpiar por horas, sabe de costura. Informan Tel. U-3067. Avenida Universidad 4, Vedado. 13652 26 mz.

DESEA colocarse una joven de criada de mano o manejadora. Tiene quien la garantice y recomiende Ayesterán No. 11. Tel. U-2612. 13658 26 mz.

DESEA colocarse una joven española de criada de mano o manejadora. Informan Aguila 30. Teléfono M-3829. 13671 26 mz.

DESEO colocarme para criada de cuartos o manejadora, entiendo de costura. Buena referencia. Inquisidor 24. Teléfono M-1611. 13673 26 mz.

DESEA colocarse una muchacha española para los quehaceres de casa; es recién llegada, sin pretensiones, tiene quien responda por ella. Villegas No. 125. Manuela López. 13680 29 mz.

DESEA colocarse una muchacha española para manejar o criada de cuarto. Tiene buenas referencias. Entiende algo de costura, desea casa de moralidad. Informan en Compostela y Tejadillo. Tel. A-5069. 13695 26 mz.

SE OFRECE una señorita para cuidar y enseñar niños o para acompañar una señora. Teléfono A-4677. 13700 1 ab.

UNA PENINSULAR desea colocarse de criada de mano, sabe cumplir su obligación y tiene referencias. Informan Tel. I-1721. Víbora. 13702 26 mz.

UNA JOVEN española desea colocarse de criada de mano en casa particular. Informan en San Ignacio 12, altos, la encargada. 13581 26 mz.

DESEA colocarse una muchacha española para cuartos en casa de moralidad, sabe zurcir y entiende de costura. También se coloca de criada de mano. Dirección Rayo esquina a Reina, altos del Café Especial, entrada a Rayo, departamento 10. 13557 26 mz.

SE desea colocar una joven peninsular, de criada de mano, sabe algo de cocina. Teléfono F-2416. 13610.—26 Mz.

Criados de mano

SE ofrece un buen criado de mano; ha trabajado mucho tiempo en casas conocidas de las que tiene recomendaciones. Compostela 58, teléfono A-4792. 13910 27 mz

CRIADO de mano, español, práctico en el servicio, fino, con buenas referencias, solita colocación sin grandes pretensiones. Teléfono A-8563, bodega. 13793.—26 Mz.

DESEA colocarse un criado de mano en casa particular o casa de huéspedes. Tiene buenas referencias. Informan Tel A-7654. 13813 27 mz.

DESEA colocarse joven japonés para criado o ayuda de cámara. Informes Teléfono A-9814. 13772.—28 Mz.

SE OFRECE un joven español para criado de mano, sirve a la perfección, hace toda clase de ponches y coktails, plancha ropa de caballero. Tiene referencias a satisfacción. Informes en Reina 73. Teléfono M-4716 13735 26 mz.

DESEAN colocarse dos muchachos españoles, lo mismo se colocan de criados de mano que de dependientes de café que de camareros, que de porteros. Tienen referencias. Teléfono A-6207. 13643 26 mz.

Criranderas

SE desea colocar una española de criandera o cocinera. Tiene certificado de Sanidad. Informan en la bodega de Concha y Velazquez. 13601.—26 Mz.

SIRVIENTES-OFERTAS

SE desea colocar o criarlo en su casa una criandera a media leche, y se puede ver el niño. Recreo número 20, cuarto núm. 7. Cerro, de dos meses de dar a luz. 13621.—26 Mz.

DESEA colocarse una joven española de criandera a media leche. Está soltera y sabe coser. Tiene buena leche. Se puede ver el chiquito. Vives 109, bodega. 13690 26 mz.

SE OFRECE de criandera señora española de 30 años, ha criado en Madrid, tiene abundante y buena leche. Da garantía de su conducta. Informes 17 No. 231 entre F y G, Tintorería. Teléfono F-2375. Vedado. 13629 28 mz.

Cocineras

SE desea colocar una cocinera española de mediana edad; cocina a la española y a la criolla; tiene referencias; hace dulces, no le importa hacer plaza. No duerme en la colocación. Sólo se coloca para cocinar. En la misma, un muchacho se desea colocar para poco trabajo. Telf. M-5747. Gervasio núm. 48. 13913 27 mz

DESEA colocarse una buena cocinera de mediana edad en casa seria. Informan Maloja núm. 37. 13917 28 mz

DESEA colocarse cocinera peninsular, repostera; casa buena, no sale por la tarde ni saca comida; hace plaza. Calle I número 14, entre 9 y 11. Sueldo, 35 pesos. 13902 28 mz

SE ofrece una cocinera muy práctica y un buen cocinero, son muy formales, buenas referencias. Luz 40½. M-1860. 13895.—27 Mz.

SE OFRECE una cocinera de mediana edad. Tiene buenas referencias; sabe de repostería. Informan calle 10 No. 125 entre 15 y 13, Vedado. 13834 26 mz.

DESEA colocarse una buena cocinera repostera, en casa de moralidad, con muy buenos informes, duerme en la colocación y es seria. Pretende buen sueldo, pero cumple con su obligación. Tel. F-4414. 13839 26 mz.

COCINERA española de mediana edad desea colocarse en casa particular o de comercio, sabe cumplir con su deber y lleva tiempo en el país. Informan en Muralla 9 altos Tel. M-4349 13852 26 mz.

DESEA colocarse una señora de mediana edad, para cocinar o manejadora Informan en Concepción de la Valla No. 31 entre Campanario y Lealtad. 13853 28 mz.

DESEA colocarse buena cocinera española, sabe toda clase repostería y platos finos, variados, buenos informes y duerme en la colocación. Teléfono I-5843. 13860 26 mz.

COCINERA española, desea colocarse, solo para cocinar, cocina a la española y a la criolla, sabe componer y variar la comida. Cumple con su obligación, bodega. Teléfono F-4404, Vedado. 13799.—27 Mz.

DESEA colocarse una general cocinera a la española y criolla, sabe de repostería, no duerme en la colocación. Teléfono M-6416. 13769.—27 Mz.

UNA señora desea colocarse de cocinera y limpiar a un matrimonio solo o de criada de mano, duerme fuera de la colocación. Informan en el Teléfono A-8225 a todas horas. 13631 27 mz.

DESEA colocarse una cocinera peninsular de mediana edad, es muy aseada de muy buen carácter, cocina a la española y a la criolla, hace plaza si lo desean. San Nicolás 243, bodega. 13650 26 mz.

DESEA colocarse una general cocinera; tiene buenos informes donde ha trabajado. Sueldo $35 o $40. Teléfono F-1759. 13706 26 mz.

Cocineros

MAESTRO cocinero desea colocarse en casa de huéspedes o casa particular sabe trabajar de todo. Informan, A-8916. 13903 28 mz

SE ofrece un joven español, práctico en camarero, ayudante cocina, dependiente o cualquier otro trabajo; tiene recomendaciones. Compostela 58, teléfono A-4792. 13909 27 mz

SE OFRECE cocinero mediana edad, sin pretensiones. Tel. A-4485. Vives No. 101. 13815 27 mz.

EXPERTO en comidas, acostumbrado a trabajar en casa particular, se desea colocar un joven español. Tiene quien le recomiende. Teléfono M-4260. 13756.—26 Mz.

SE COLOCA un cocinero blanco en casa comercio o particular. Tiene buenas referencias y no tiene pretensiones. Escobar 22, bodega. 13831 28 mz.

SE OFRECE un cocinero asiático. Cocina a la criolla y americana. Informan Campanario 97 altos. Teléfono A-1031. Pregunten por Louis Loo. 13865 31 mz.

SE ofrece un español, aseado y trabajador, para ayudante de cocina, criado, camarero o lo que le manden. Informan teléfono A-1673. Sr. Sosa. 13748 27 mz

COCINERO repostero, madrileño, desea colocarse hotel, particular o comercio. Informan Tel. I-6197. 13723 26 mz.

COCINERO verdad, buen repostero, se coloca en casa particular, comercio u hotel. Pulero en el trabajo, perfecto maestro. Buenos informes. Apodaca 2 Tel. A-1516. 13720 26 mz.

SE OFRECE un buen cocinero con muchos años de práctica en el oficio ha trabajado en buenas casas y tiene buenas referencias. Informan en el Teléfono F-1818. 13669 26 mz.

SE desea colocar un buen cocinero y repostero. Informes, Cuba 16, bajos, teléfono A-4889. Es de mediana edad, pardo; cocinó en las mejores casas de la Habana; quiere una casa seria y formal, lleva su ayudante; cocina de cuantas comidas hay en el mundo y dulcería y repostería; no es de a dos por tres y no tiene pretensiones. 13596 26 mz

Chauffers

CHAUFFEUR mecánico electricista desea colocarse en casa particular. Maneja toda clase de autos. No tiene pretensiones. Conoce bien el tráfico de la Habana y repartos. Si tiene a bien conocerme llame al Tel. M-4084 o A-9663. 13871 26 mz

DESEA colocarse un joven español en casa de comercio. Lo mismo de chauffeur que de carrero. Conoce la Habana y da referencias de las casas donde trabajó. Informan Escobar 115, altos. Pregunten por Lemos. 13892 27 mz.

SE desea colocar chauffeur español en casa particular, tiene referencias donde trabajó, no tiene pretensiones e informan, Teléfono F-1586. 13603.—28 Mz.

MECANICO para reparación de motores o maquinarias o chauffeur experto se ofrece ciudad o el campo, Francisco. Marqués González 2 A bajos Habana. 13624 28 mz.

SE ofrece para ayudante de chauffeur, familia o comercio, ayudante carpeta o camarero en general, un joven español, 7 años carrera e inmejorables o referencias. Jesús María núm. 47. Teléfono M-6122. 13 20.—26 Mz.

CHAUFFEUR español, joven se ofrece casa particular o de comercio sin pretensiones, conoce manejo de todas las máquinas. Informan, Jesús María 49. Teléfono M-1905. 13417.—26 Mz.

Varios

JOVEN decente, desea emplearse en trabajo de noche, prefiere plaza de sereno en algún hotel. Informa Mr. Chas, A-1536. 13764.—27 Mz.

DESEA colocarse un señor de mediana edad, como portero o para ascensor. Buenas referencias. Informan Tel. A-7654. 13812 27 mz.

SIRVIENTES-DEMANDAS

JARDINERO EXPERTO

Se ofrece para casa particular, Manuel Quintela, Calle A, esquina 41, Jardín La Verbena. Teléfono F-3393. 13144.—28 Mz.

PENINSULAR viuda se ofrece para cuidar enfermos, tengo práctica y paciencia, hablo francés y español. Luz, 62, altos. Teléfono A-9223. 13200.—26 Mz.

SE ofrece un ordenanza de caballos o para domador, no tiene inconveniente ir al campo pero prefiere casa particular, habiendo servido tres años en los regimientos de caballería de Marruecos. Para informes, dirigirse a Segundo Arana, Quemados de Marianao, (quiosco). Teléfono F-7414 13600.—31 Mz.

JARDINERO español con siete años de práctica, desea colocarse en casa particular, lo mismo para el campo que para la ciudad, sabe trabajar y tiene referencias. Calle 17 y Baños Vedado. Tel. F-1520, bodega. 13681 26 mz.

SE desea colocar un joven de camarero. Tiene recomendaciones de las casas en que trabajó. Teléfono A-2079 y A-2016. 13594 26 mz

24.—SOLARES YERMOS

Ventas

SOLAR barato, vendo en lo mejor del reparto Almendares, un solar chico $5.00 vara, último precio puede quedar a deber la mitad, más informes S. Rodríguez, Empedrado 34 A-1657. 13802.—29 Mz.

HABANA SOLAR 12x9

Vendo frente al Parque Carlitos Aguirre, una esquina con 12.50x9 a $90 metro. Basarrate cerca de San Rafael 19 de frente, por 13.50 de fondo a $50 metro

JORGE GOVANTES

San Juan de Dios 3. Teléfonos M-9595 y M-5181. 13858 3 ab.

SOLAR: ENSANCHE DE LA HABANA

Calle Almendares entre Bruzón y Lindero (una cuadra del Parque) 358 varas a $23.50. Dejo la mitad a deber (Urge). Dueño: I-6716. 13891 26 mz.

DOS solares baratísimos, llanos; uno 1.771 varas; otro 486 varas: están situados a media cuadra del tranvía de Luyanó. Figuras 78, teléfono A-6031, Manuel Llenín. 13589 27 mz

SE vende un solar en Santos Suárez, se da muy barato, mide 8x34 varas, está en la acera de la brisa. Informan en Santa Catalina y Sola. Teléfono I-7594. 13210.—26 Mz.

E 768 5 d 28 mz

EN EL CERRO, VENDO

en la calle Prensa, entre dos paredes un solar de 11 metros de frente por 38 de fondo a $6.70 metro. Informan en Santa Teresa 23. Teléfono I-4370. 11809.—26 Mz.

SOLARES

Vendemos a plazos solares bien situados. Grandes facilidades de pago. MENDOZA Y CA.

Obispo 63. Telf. M-6921. E 578 Marz 31.

VENDO solares en El Lucero, al contado y a plazos, sin interés. Informan personalmente, apeadero Lucero, de 9 a 11 a. m. y teléfono F-3288. 12790.—1 Ab.

VENDO 500 metros de terreno con 3 cuartos, toda la instalación sanitaria, su dueña en la misma de 1 a 7. Figueroa número 5, entre Luis Estévez y Estrada Palma, Santos Suárez. 11967.—27 Mz.

MUY BARATO se venden 1.128 metros de terreno con una casa de tabla y guano, frente al Paradero del Cotorro, dan frente a Carretera. Informes: Marqués González 12. 13073 27 mz.

SE vende a plazos un hermoso solar en lo más alto de la Víbora, calle de O'Farrill, entre Goicuría y Juan Delgado, mide 12x58 varas, a una cuadra de la Avenida de Acosta, por donde pasará el tranvía 2,000 pesos al contado y el resto a plazos. A. Guerra. A-7712, a 5.50 vara. 13215.—30 Mz.

SE vende a plazos un gran solar en la hermosa Avenida 12, Ampliación de Almendares, a 6.50 vara 3,000 al contado y resto a plazos. A. Guerra. A-7712. 13214.—30 Mz.

SE VENDE o se arrienda un terreno propio para jardín, compuesto de 1.596 metros, en la calle 33 entre A y Paseo. Informes: Marqués González 12. 13072 27 mz.

25.—SOLICITUDES

Varios

CARROS Y CAMIONES

Con carrocerías de refrescos y gaseosas, se solicitan a los dueños de los mismos para si quieren trabajar nuestros productos, tenemos zonas sobrantes. Informan, Franco y Llinás. 13164.—31 Mz.

SE DESEA adquirir ejemplares de la obra en dos tomos del Dr. F. Carrera Justiz, titulada "Introducción a la historia de las Instituciones Locales de Cuba" y se suplica a las personas que las tuvieran y quieran venderlas, se sirvan pasar por el bufete de dicho doctor calle San Ignacio 10 esquina a Tejadillo. 13678 27 mz.

SE SOLICITA una persona que cuente con dos mil pesos en efectivo, para garantizar negocio importante en Cuba. Ha de ser persona con buenas referencias y dispuesta a ponerse al frente de un negocio de importancia, que importa varios miles de pesos. Sr. Turbiano. Monserrate 9, moderno, bajos, de 9 a 12 meridiano. 13635 27 mz.

EN LA CALLE PRADO, casi esquina a Colón, se vende una parcela compuesta de 1,108 metros cuadrados. Da frente también a la calle Morro. Informes: doctor Grau. Zona Urbana, Falla Gutiérrez. Oficios 22. Teléfono: A-5981.

26.—VARIOS

FORMULAS

GANE USTED DINERO. HAGASE INDUSTRIAL

Fabricando en su casa, espejos, jabones, perfumes, licores, refrescos, pinturas, abonos, y otros artículos de gran consumo. No se necesita experiencia, maquinaria ni capital. Pídame informe por correo a F. A. Hernández, Obispo núm. 56 Habana. (Fórmulas y preparados para todas clases de industrias). 13785.—8 Ab.

OFICIOS 68. Se alquila una cocina un comedor, en una casa de Huéspedes. Se dan facilidades para trabajar. 13683 26 mz.

¡OJO! ¡OJO!

Propietario el único que garantiza la completa extirpación del comején contando con el mejor procedimiento y gran práctica recibe aviso en Diez de Octubre 534. A. Piñol. Teléfono I-3302 12395.—14 ab.

Agencias de Mudadas

LA ESTRELLA

MUDANZAS de todas clases. Carros y camiones para la ciudad e interior. Todos los trabajos al contado. San Nicolás 98. Teléfono A-3976, A-4206. 13395.—21 Abril

Agencias Colocaciones

VILLAVERDE Y COMPAÑIA

O'REILL 13

Teléfono A-2348. Unica Agencia que dispone de personal competente y recomendado por sus aptitudes, moralidad y referencias. Facilita cocineros, criados, jardineros, dependientes en todos giros, chauffeurs, fregadores, ayudantes, camareros y cuantos empleados necesiten, se mandan a cualquier punto de la Isla Villaverde y Ca. O'Reilly 13. Teléfono A-2348. 13443.—30 Mz.

LA AGENCIA LA UNION

De Marcelino Menéndez, 28 años de establecida. Es la única que en cinco minutos facilita todo el personal con buenas referencias. Llamen al Teléfono A-3318. Habana 114. 13523 26 mz.

AGENCIA, ofrecen toda clase de servidumbre, dependientes todos los jiros, peones, operarios para todas clases se necesita, criadas, cocinera y empleadas. Chacón 24. Teléfono A-1673. Sr. Sosa. 12756.—27 Mz.

Si necesitan algún dependiente

cocinera, criada de mano, mecanógrafo, criado etc. etc. La Internacional se lo facilitará rápidamente, pues siempre tenemos personal disponible. Sol, 79. Teléfono A-8985. 10381.—2 Ab.

¿QUEREIS COLOCAROS, HOMBRES Y MUJERES?

lo conseguiréis fácilmente visitando la Internacional, única casa que tiene demandas en todos los jiros, venir y os convenceréis. La Internacional. Sol 79. 10380.—2 Ab.

Comidas

COCINERO particular, se sirve a domicilio, comida muy variada. Teléfono A-6113. 12723.—1 Ab.

MISCELANEA

EL CAMION SIN COMPETIDOR

Sterling

AGENTES:

WILLIAM A. CAMPBELL Inc.

O'Reilly 2 y 4. Habana

E. 682.—31d-1o.

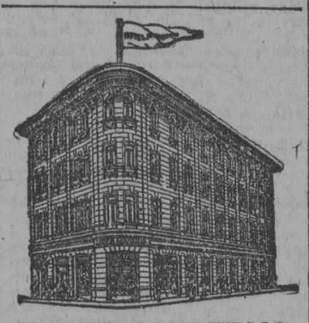

HOTEL MODERNO

CASA ESPECIAL PARA FAMILIAS

En este moderno edificio de cinco pisos con elevador a todas horas, ofrecemos espléndidas habitaciones a precios módicos, desde $80 para matrimonios, con desayuno e inmejorable comida. Casa de toda moralidad. Dragones 9 esquina a Aguila. Tel. M-1773.

E 631 Alt. 12 d 5 mz.

MADAME GIL — Obispo, 86.- Teléfono A-6977

PELUQUERIA DE SEÑORAS ACADEMIA DE BELLEZA

Para lucir sus encantos con un "cachet" de distinción y juvenil belleza, consulten con Madame Gil el estilo de peinados y cortes de melenas que deben adoptar de entre sus modelos, siempre de última creación.

La falta de armonía entre el rostro y el arreglo de la cabeza, es signo de fealdad y mal gusto.

Esta casa garantiza siempre la perfección refinada de todos sus trabajos y dispone de 24 empleados bien especializados en los cortes, ondulaciones "Marcel", permanentes al agua, masajes, limpieza del cutis, manicures, cejas, etc. E 592 Marz 31

MISCELANEA

YA

ESTA AL ALCANCE DE TODOS FRASCO MEDIANO A 95 CTS. NO PAGUE MAS

KALMOS

EL MEDICO DE LOS PIES

Grietas, picazón, escaldaduras, sudores fétidos, callos, irritaciones de la piel. Insustituible para las enfermedades de piel y de los pies. Unico que ofrece garantía metálica del resultado. Preservativo en la higiene íntima de la mujer.

Si no lo encuentra en su farmacia, escriba al Agente JOSE AMELL, Aptdo. 2293. Habana.

E 746—Alt.

Colegio LA GRAN ANTILLA

DE 1a. Y 2a. ENSEÑANZA

Director: José Ma. Peiró.

Se admiten Internos, Medios Internos y Externos de ambos sexos.

Calle 6 No. 9 VEDADO F-5069

E 632. Marz 31.

SANCHEZ Y TIANT, Colegio de niñas

Avenida de Simón Bolívar (antes Reina) núms. 118 y 120. Tel. A-4794. La parte más alta de la Habana. Veinte años de fundado. Bachillerato, enseñanza superior y primaria. Veinte afamados profesores. Alumnas internas, medio pupilas y externas. Se facilitan prospectos. 45157 30 mz

LA CASA MAS IMPORTANTE DE LA REPÚBLICA

Especialidad en Barquillos finos; Barcos (3 tamaños); Gelatina; Obleas; Palatinos Parisién (patentados) para 2 y 5 cts.. Galleticas para "Señoritas Heladas"; Cartuchos para 5 y 10 cts. y todo lo concerniente al giro de helados.

Los pedidos se sirven con prontitud. F. V. Aguilera, 1. Tel. A-5527. Habana.

E 769 Alt 24 mz

DEPARTAMENTO DE COLCHONETAS, COLCHONES, COJINES, ETC.,

De todos estos artículos presenta "El Encanto" la más extensa y flamante variedad.

A los precios más módicos.

Colchonetas, surtido completo de tamaños y calidades, desde $1.80.

Colchones, de varias clases, altos y bajos, desde $7.00.

Edredones ("confortables") de seda un gran surtido.

Cojines de Cretona, de otomano de seda, bordados, de tercio pelo... Desde $1.50.

Cestos de mimbre para ropa usada, para viaje y otros usos, en todos los tamaños y formas, desde $1.75.

Mosquiteros de punto y de muselina, en todos los tamaños, desde $1.50.

Mosquiteros con aparato, en varias formas y tamaños, desde $5.00.

Mosquiteros sueltos, para aparatos, en todos los tamaños, de $2.50.

E 576 Marz 31.

50 CENTAVOS

Once expertos peluqueros cortan la melena en todos los estilos a 50 centavos y con ondulación $1.00. Trabajan los domingos a domicilio.

Neptuno 38. A-7034

PELUQUERIA CABEZAS

431 Ind 4 f

EXCEMICIDA

DE MADAME M. SENTOURS

Pomada francesa maravillosa infalible para curar radicalmente todas las enfermedades de la piel tales como: herpes, eczemas, granos, manifestaciones del ácido úrico; úlceras por antiguas que sean; fístulas etc.

Depósito general: Farmacia del doctor Morist. Máximo Gómez 412.

También se vende en casa de Sarrá de

REDENCION A METALICO DEL SERVICIO MILITAR DE LOS ESPAÑOLES EMIGRADOS EN AMERICA

PARA ALUSIONES

LA "MAS GRANDE ESPAÑA"

Aunque me parece sobrado arduo y no exento de peligros en estas anormales circunstancias, abordar el tema candente de la "oficialidad de las lenguas regionales", suscitado en su amable carta por el señor Aixalá —carta publicada en el número del DIARIO DE LA MARINA correspondiente al miércoles último—no me creo con derecho a hurtar el cuerpo, ni siquiera a soslayar una cuestión que, especialmente para la culta, serena y paciente Cataluña, representa en estos momentos una de las pruebas más rudas a que nunca fué sometida su lealtad española.

La doctrina de la cooficialidad de las lenguas regionales con el castellano, que es el idioma que el Estado emplea en todos sus documentos y actos oficiales, no obstante haber sido admirablemente expuesta por Durán y Ventosa en su libro "Regionalisme y Federalisme", fué de intento o por torpeza desnaturalizada por quienes se han obstinado en no ver en el problema catalán otro aspecto que el morboso del secesionismo. Con razón decía constantemente don Francisco Cambó que el problema de Cataluña es un problema de comprensión, y que solo tomándose el trabajo de comprenderlo puede llegarse a amarlo y desear su solución práctica.

Decía don Marcelino Menéndez y Pelayo que no puede ni debe llamarse lengua "española" a la lengua castellana por la misma razón que no puede ni debe seguir llamándose España, como abusivamente ha venido llamándosele, al "reino unido de Castilla, Aragón y Navarra". Para el insigne polígrafo montañés, nada sospechoso en estas lides y contiendas mal llamadas patrióticas, el nombre de España es un nombre de región, un nombre "geográfico", y Portugal es y será tierra "española", aunque permanezca independiente por edades infinitas. "Es más:—añade Menéndez Pelayo en el prólogo a su libro "Horacio en España"—aunque Dios lo desgaje del territorio peninsular, y le haga andar errante, como a Delos, en medio de las olas, "el trozo de tierra peninsular que hoy lleva el nombre geográfico, regional, específico, de Portugal, es y será siempre un trozo de tierra "española".

No es posible romper los lazos de la historia y de la raza; no vuelven atrás los hechos, ni se altera el curso de la civilización por divisiones políticas, siquiera duren eternamente, ni por voluntades humanas. Todavía a fines del pasado siglo ha dicho Almeida-Garret, el poeta "portugués" por excelencia: —"**Españoles** somos y de **españoles** nos debemos preciar cuantos habitamos la Península Ibérica". Decir España y Portugal es tan absurdo como si dijéramos España y Cataluña o España y Galicia. Por eso he dicho infinidad de veces en los más diversos sitios, que me siento tanto más español cuanto más gallego soy, y que justamente la conciencia plena de la propia personalidad regional es el postulado incontrovertible de la nacionalidad española que abarca y protege a todos los pueblos peninsulares como el cielo que nos cubre, el aire que respiramos y el suelo que nos sustenta, considerado todo ello en conjunto, como una síntesis armoniosa y perfecta de todas las diversidades locales y regionales, físicas y morales, climatológicas y psicológicas.

Así concibo y entiendo la España Grande o la "Más Grande España" de nuestras ansias y de nuestros amores regionalistas

Es el nuestro un ideal constructivo y en cierto modo imperialista. Sumamos, no restamos. Por tal razón hemos dicho más de una vez: —"Los separatistas son ellos, no lo somos nosotros. Están principalmente en Madrid, no en Cataluña, ni en Galicia, ni en Vizcaya...' Pero dejemos esto, que en Cuba estamos, y todavía vibran en el ambiente cubano inquietas reminiscencias de análogas polémicas.

La "Más Grande España" no es solo la tierra peninsular, compartida hoy por dos pueblos constituidos políticamente en Estados independientes, y que étnica y socialmente no son más que uno solo. El imperialismo de la "Más Grande España" no se contenta con tan poco; dominar la tierra que pisan los españoles peninsulares es algo, pero no lo es todo. Somos imperialistas espirituales, porque aspiramos a reconquistar por lealtad en la conducta, por la reciprocidad en el afecto y por la fuerza expansiva de la cultura, el dominio moral y sentimental sobre todos los pueblos de nuestra sangre. El vuelo de Franco: he ahí el símil perfecto, providencial y pletórico de posibilidades. La "Más Grande España" ha de formarse así: con vuelos magníficos que salven todos los obstáculos que se oponen a la marcha triunfal del hispanismo en el mundo; con vuelos de ciencia, de arte, de letras, de ingeniería, de comercio, de industria; vuelos simbólicos, en los que el "Plus Ultra" victorioso aparezca sustituido por el título del libro, o del cuadro, o de la escultura, o del plano, o del proyecto, o la marca de fábrica del producto, o la razón social del comerciante... ¿Se comprende ahora lo que significan, según lo entendemos los que hemos lanzado a la vorágine del comentario y de la controversia esas palabras preñadas de posibilidades, y que el vuelo de Franco subrayó de un modo indeleble y definitivo?

¿No ensanchó, por ventura, con su calculado y sereno arrojo, los dominios espirituales de España el intrépido Franco, al igual que cualquiera de los inmortales Conquistadores que ensancharon los dominios territoriales de Castilla por todo el Continente americano?

Para terminar. No he podido, por falta de espacio, tocar el asunto de las lenguas regionales. Otro día lo haré. Solo quiero hacer constar que para la existencia de la "Más Grande España" es indispensable la existencia de una "Más grande lengua española", que necesariamente es y ha de ser la castellana, pues ella fué el instrumento de nuestra conquista y dominación material, y será el de la reconquista y recuperación del ascendiente espiritual de España en América.

Lo cual no quita para que vitupere los métodos de persecución empleados contra la lengua catalana, el idioma musical y rotundamente bello en que cantaron Verdaguer y Maragall, y en el que brindó Federico Mistral, al beber en el "Coupo Santo", por la gloria y la prosperidad de Cataluña española, tanto más española cuanto más catalanizada.

José G. ACUÑA.

DETALLES DEL VUELO A LAS ISLAS FILIPINAS

MADRID, marzo 25 (U. P.)—Los capitanes de aviación Loriga, Estévez y Gallarza, quienes volarán a las Islas Filipinas en abril próximo, antes de la llegada del Comandante Franco se manifiestan complacidísimos por haber allanado ya todos los obstáculos para el vuelo y nos informan que los aeroplanos han sido ensayados completamente.

Esperan cubrir una distancia de 19,000 kilómetros, volando a Manila en treinta y seis días indicando que el viaje redondo a las islas Filipinas equivale casi a dar la vuelta al mundo. Como consecuencia de los dos años que llevan estudiando y planeando el vuelo, a más de la experiencia obtenida con los vuelos de los portugueses, ingleses y franceses, los aviadores militares españoles tienen completa confianza en su éxito. Van perfectamente equipados para el caso de que tengan que hacer un aterrizaje forzoso, y de presentarse algunas dificultades durante el viaje es posible que cambien ligeramente el itinerario anunciado.

Las autoridades británicas se han ofrecido a dar combustible y reparar los motores en Calcutta y Karachi.

Loriga y sus compañeros se dan cuenta de los peligros de su empresa, que es más arriesgada que un vuelo en hidroplano, además de que, por ser tres aparatos, resultará más difícil abastecerse de combustible y reparar los motores

Pero, en cambio, si uno sufra un accidente los demás le ayudan, y si uno se estrella los demás siguen", son las propias palabras que nos han dicho los aviadores.

DARASE EL NOMBRE DE FRANCO A UNA AVENIDA DE RIO JANEIRO

MADRID, marzo 25 (AP) La Legación española en Brasil comunica al Gobierno español que por iniciativa del Aero Crub Brasileño, se perpetuará el vuelo de Franco nombrando "Ramón Franco" a la extensión de una avenida del Barrio de Leme.

CONVIERTESE UN TRASATLANTICO EN HOTEL FLOTANTE EN HUELVA

HUELVA, marzo 25 (UP) A la entrada del paseo que conduce de los muelles a la ciudad está construyéndose un arco de triunfo monumental, por debajo del cual pasarán los aviadores del "Plus Ultra" y los marinos argentinos durante el recibimiento triunfal que se les hará aquí.

Ha sido convertido en hotel flotante un barco trasatlántico con objeto de acomodar el enorme número de personalidades distinguidas que das que vendrá a recibir a los aviadores. El ferrocarril ha cedido muchos de sus coches para habilitarlos como hospedaje, pues todos los hoteles y fondas de la ciudad tienen comprometido ya el completo de su capacidad.

El famoso cosechero Marqués del Real Tesoro obsequiará con numerosas cajas de jerez y cognac de lo mejor de sus bodegas a la oficialidad y marinería del "Buenos Aires".

Madrinas de Guerra

Solicitan "Madrina de Guerra" desde las filas del Ejército español de operaciones en Marruecos, los siguintes soldados:

Pedro Haba y David González Durán, batallón de Ingenieros de Tetuán, 2ª. compañía de Zapadores. Tetuán. Miguel Pujol, Eulogio González, Antolín Biban Moreno, Miguel Esteven, Mateu Pujol, Abel Rodrigas, Miguel Molist, Daniel Gasol, Compañía Expedicionaria Cantabria 39, Puente Internacional, Vía Tánger. Marruecos.

Sargento, Alfonso Corrales, Regimiento Mixto de Artillería de Melilla, 3a. Batería de Montaña, Alhucemas.

Cabos, Vicente Pérez Martínez, Hilario Gabaldon Hernández, Regimiento Infantería Cartagena No. 70 Compañía Expedicionaria, Campamento Buyibar, Alhucemas.

Francisco Lpez de Haro, Florencio Atance, Batallón Cazadores de Africa 18, Sección enlace, Melilla.

TEXTO INTEGRO DEL REAL DECRETO DICTADO POR EL GOBIERNO ESPAÑOL, QUE NOS FUE TRANSMITIDO POR CABLE

Considerando la gran importancia que para todos los españoles residentes en los países americanos tiene el real decreto sobre redención a metálico de la prestación personal del servicio militar, el DIARIO DE LA MARINA solicitó de sus corresponsales en España que cablegrafiaran íntegra a este periódico, la citada disposición. La publicamos a continuación.

Antes hemos de hacer notar que las bases del real decreto de referencia confirman absolutamente las versiones y las impresiones que del mismo adelantaron nuestros corresponsales en Madrid en sus cables del 23 y 24 del actual, y que vieron la luz en nuestras ediciones matutinas de anteayer y de ayer, respectivamente. También resulta confirmada la interpretación que acertamos a dar a dichos cables al redactarlos aquí para su publicación. De todo ello nos felicitamos porque así hemos cumplido mejor con los lectores, a quienes todo lo debemos.

El real decreto de referencia es amplio en las concesiones que hace. Se ha dictado para todos los españoles que residan en los países americanos de raza ibérica y en Filipinas, que no hayan cumplido los treinta y nueve años de edad. Esto es, como la obligación del servicio militar español dura en su totalidad diez y ocho años, pueden acogerse a esta disposición cuantos se hallen comprendidos entre los veintiuno y los treinta y nueve años justos de edad. Alcanza también a los ya declarados prófugos. En ambos conceptos, pero muy particularmente en el último, tiene todas las características de una amplísima amnistía militar, acondicionada a la redención a metálico con que se sustituye la "contribución de sangre" o "servicio al Rey". Más aun: en nuestra opinión, incluye a los hijos de españoles que hayan nacido en estos países y que conserven la nacionalidad paterna, porque las concesiones se refieren, según la última disposición adicional, a **"todos los súbditos españoles** residentes en los países americanos de raza ibérica o en las Islas Filipinas".

Como el decreto expresa terminantemente que sólo podrán beneficiarse de él los españoles que residan en "países americanos de raza ibérica", claro está que aquellos que vivan en los Estados Unidos, o en el Canadá, o en otro continente, no podrán librarse del servicio militar mediante las facilidades que la disposición otorga.

Un dato final. El real decreto lleva la fecha de ayer 24 del actual y lo publica hoy la "Gaceta de Madrid". He aquí el cablegrama que hemos recibido:

EL GOBIERNO QUIERE TERMINAR LAS RIGIDECES DE LAS DISPOSICIONES LEGALES

MADRID, marzo 25. (U.P.)—La exposición del real decreto adoptado por el Consejo de Ministros para solucionar la situación de los españoles sujetos al servicio militar que se encuentran en América, dice así:

"Es preciso poner fin a la situación creada por las rigideces de las disposiciones legales en cuanto se refiere a la prestación del servicio militar.

"Numerosos españoles, impulsados por el afán de correr mundo y atraídos especialmente por las posibilidades de América, han encontrado en esos países hermanos una acogida cariñosa y un campo fértil para trabajar con buen éxito.

"Para buscar una solución amplia, liberal, generosa y comprensiva del concepto actual de los deberes militares, suprimiendo trabas y desechando suspicacias inconciliables con las pruebas de cariño dadas por los españoles que se encuentran en tierras, lejanas por la distancia pero próximas por los afectos con que viven unidos desde allí, a la patria, a la familia y a los intereses dejados atrás, cree el Presidente del Consejo que, de acuerdo con el Gobierno, se fijan por el presente decreto amplias normas que afirman el amor entre los españoles esparcidos por el mundo entero y el de todos ellos a la patria, para que así sean una mayor garantía cuando ésta se encuentre en peligro, no faltándole entonces la aportación del esfuerzo de cuantos se honraron naciendo en ella".

La parte dispositiva del decreto es la siguiente:

BASE PRIMERA: Todos los españoles residentes en los países americanos de raza ibérica o en las Islas Filipinas y que lleven por lo menos un año de permanencia allí desde la fecha en que les correspondía entrar a prestar el servicio, podrán eximirse de la prestación militar en la forma ordinaria y cumplir con sus deberes militares, acogiéndose a este decreto.

Los mozos que no hubieren cumplido sus deberes militares antes de emigrar a los citados países habrán de constituir previamente un depósito en efectivo, el cual irá en relación creciente con la proximidad al año del alistamiento. Tal depósito oscilará, según lo que se dispone en el apartado B de la base 12 de la Ley de Reclutamiento, entre veinticinco por ciento del importe del pasaje para los que emigren en el año en que cumplan diez y seis de edad y cincuenta por ciento para los que lo hagan el año anterior a aquel en que deban alistarse.

BASE SEGUNDA. Los consulados españoles y las juntas consulares de reclutamiento en los países citados seguirán desempeñando las funciones que les encomienda la Ley de Reclutamiento. Antes del primero de agosto, fecha en que los mozos entran en caja, los que lleven por lo menos un año de residencia y hayan cumplido con la obligación marcada en la base anterior, podrán optar por los beneficios del presente decreto, o solicitarlo sus padres o tutores mediante una instancia presentada al Consulado respectivo. Deberán acompañar un documento justificativo de su personalidad y su situación económica, con el objeto de fijar la cuota que le corresponda.

BASE TERCERA: Para fijar esta cuota se tendrá en cuenta el cuadro determinativo de las cuotas progresivas que se deben satisfacer, con la diferencia de que la cuota total se distribuirá en partes iguales entre los diez y ocho años que dura el servicio militar, y será el doble de la que fija dicho cuadro. Tratándose de obreros braceros, la cuota a distribuir entre los diez y ocho años será de mil cien pesetas, pagaderas en la siguiente forma: 250 pesetas el primer año, y las ochocientas cincuenta restantes para repartirlas entre los diez y siete años siguientes que dura el servicio. En los países en que no se pueda tomar como base para la aplicación de la cuota la cédula personal ni el sueldo que perciba el interesado, se especificará en un reglamento que dictará el Ministerio de la Guerra el documento que servirá de base para la liquidación de la cuota. El pago de las cuotas anuales se hará en los Consulados o habilitados que autorice el Gobierno. Será posible el fraccionamiento en cuotas mensuales y también admitir como forma de pago los abonos hechos por correo. Respecto a los súbditos españoles que residan lejos de la demarcación de los Consulados y habilitados para este servicio, los Ministerios de Estado y de Guerra designarán los Consulados correspondientes para la liquidación y cobranza de las cuotas. A los mozos que se acojan a los Consulados se les expedirá una cartilla especial, en la cual se anotarán la presentación y los pagos de las cuotas. Los mozos estarán obligados a presentar esa cartilla hasta haber obtenido la licencia absoluta. En el primer año, los mozos jurarán la bandera en los Consulados, y en los años sucesivos, hasta obtener la licencia absoluta, reproducirán el juramento, bien por escrito o bien verbalmente.

BASE CUARTA. Los individuos que se hayan acogido a este decreto y que se hallen al corriente en los pagos de las cuotas, quedarán eximidos de todo servicio militar. Pero en caso de guerra, tienen obligación de venir a instruirse y a cubrir las bajas en la misma proporción de su reemplazo. Transcurridos los diez y ocho años, se les licenciará en absoluto. Los individuos acogidos a este decreto, si regresan a la península para domiciliarse después del quinto año de servicio de su reemplazo, seguirán la suerte de dicho reemplazo y seguirán satisfaciendo las cuotas hasta obtener la licencia absoluta. Si regresan antes del quinto año, serán incorporados en el primer reemplazo después de cumplido el primer período de servicio activo, pudiendo acogerse a la reducción de tiempo en las filas que establece la base novena de la Ley de Reclutamiento, y deduciéndose las cantidades que haya pagado al Consulado.

BASE QUINTA: Los que se acojan a este decreto podrán trasladarse temporalmente a la península sin pérdida de sus derechos, no pudiendo su estancia exceder de 4 meses. Solo en casos excepcionales podrá ampliarse este plazo.

BASE SEXTA. Los que dejen de satisfacer sus cuotas en la época reglamentaria serán multados por la primera vez con una suma que fluctuará entre el duplo y el quíntuplo de la cuota, y en caso de reincidencia se les castigará lo mismo que a prófugos.

DISPOSICIONES ADICIONALES. Se nombrará una comisión para que redacte la reglamentación de este decreto, con un mes de plazo.

Podrán acogerse a los beneficios de este decreto todos los súbditos españoles residentes en los países americanos de raza ibérica o en las Filipinas que estén sujetos al servicio militar en cualquiera de sus formas, y que aun no hayan cumplido la edad de treinta y nueve años, incluso los que tuvieren carácter legal de prófugos, siempre que ingresen el importe de las cuotas anuales que se les liquidarán pudiendo el Gobierno facultarles para el pago fraccionado de la cantidad global de las cuotas.

LOS PROFUGOS ESPAÑOLES RESIDENTES EN LOS ESTADOS UNIDOS

NUEVA YORK, 25 marzo (Zárraga).—Ha producido el consiguiente revuelo en la colonia española de Nueva York la noticia de haberse publicado en Madrid el decreto en virtud del cual y mediante determinada contribución en metálico se eximen del servicio militar a los sometidos a dicha ley que residen en los países de origen ibérico.

Según ese decreto, a juzgar por la información de "La Prensa", no estarán incluídos en la exención los residentes en los Estados Unidos, que son muchos millares. Con tal motivo, se ha dirigido una consulta sablegráfica al ministro de la Guerra suplicándole aclare el texto y la interpretación del aludido decreto, ya que sería injusto negar a los españoles que viven en los Estados Unidos lo que se concede a los que viven en los países hispanoamericanos. En último caso, bastará con que se considere, sin necesidad de enmienda alguna en el texto del decreto, que los Estados Unidos son también de origen ibérico, puesto que españoles fueron los primeros exploradores de las dos terceras partes del territorio que actualmente ocupa esta república. Y varios Estados hay que pertenecieron a México, y por lo tanto a España. como a España perteneció también la Florida. Se aguarda con impaciencia la resolución definitiva del Gobierno español en este asunto.

AGUACEROS Y VIENTOS FLOJOS EN TODA ESPAÑA

MADRID, marzo 25. (A. P.)—Hoy han descargado aguaceros y soplado vientos flojos en toda España. La temperatura máxima fué de 21 grados, en Valencia, Alicante y Murcia, y la mínima, de 2, en Avila, Burgos, Soria, León y Zamora. En Madrid fué de 13.5 y 4.4 respectivamente.

FUNCION HOMENAJE A LA ARGENTINA POR LA COMPAÑIA DE LOLA MEMBRIVES EN LARA

MADRID, marzo 26. (A, P.) En el Teatro Lara la Compañía de Lola Membrives estrenó una comedia argentina titulada "Bendita Seas", original de Alberto Novion. Diósele el carácter de un homenaje a la Argentina, asistiendo el embajador Estrada y las personalidades de la colonia. El público ovacionó al embajador y su esposa, vitoreando a la Argentina. Ejecutáronse los respectivos himnos nacionales.

La comedia fué aplaudidísima y constituyó un éxito personal para la Membrives.

SIN NOVEDAD EN MARRUECOS

MADRID, marzo 26. (A. P.) El parte oficial recibido hoy de Marruecos no acusa novedad alguna en el Protectorado Español.

HACE DECLARACIONES EL NUEVO EMBAJADOR ALEMAN EN MADRID

De regreso a España el gran pintor Ignacio Zuloaga hará una exposición en Madrid

L. MEZQUITA EN CHICAGO

Un prestigioso caid rebelde fué muerto durante una incursión de los llamados 'Hijos de la noche'

DE REGRESO A ESPAÑA, IGNACIO ZULOAGA PREPARA UNA EXPOSICION EN MADRID

MADRID, marzo 25.—(AP)—Después de recorrer medio mundo con éxito resonante, Ignacio Zuloaga prepara la primera exposición de sus obras en Madrid.

El insigne artista nos ha dicho hoy que el principal interés de su exposición en esta capital será ver cómo reacciona el pueblo ante su interpretación pictórica de España.

En cuanto a la crítica cree que "hará hule" según la expresión taurómaca. "En España—agregó con cierta melancolía—no le perdonan a uno haber triunfado fuera de aquí".

Hablónos luego de su viaje a los Estados Unidos, de donde ha traído más de mil setecientos recortes de periódicos que hablaban de su exposición, la que visitaron en el espacio de veinte días ochenta y siete mil personas, batiendo un record, puesto que por la exposición de Sargent, favorito de los Estados Unidos, sólo desfilaron 28,000.

La Habana le ha producido una impresión maravillosa por su color, su clima, sus mujeres y el españolismo de sus gentes. "Si tuviera diez años menos—dijo—me iría a Cuba a pasar una larga temporada".

Zuloaga siente curiosidad por conocer Buenos Aires.

La exposición se celebrará esta primavera en el nuevo edificio del Círculo de Bellas Artes, si para entonces está terminado.

LA EXPOSICION DE PINTURAS DE LOPEZ MEZQUITA EN CHICAGO

NUEVA YORK, marzo 25.—(Zárraga)—Ayer salió para Chicago, donde ha de asistir a la inauguración de la exposición de sus obras, el ilustre artista José López Mezquita, que tan brillantes triunfos obtuvo en Nueva York y en Boston y que tan satisfecho se muestra de las atenciones que está recibiendo en los Estados Unidos. Ha pintado ya ocho retratos de otras tantas personalidades americanas, y tiene encargados doce más entre ellos los del famoso hispanófilo Archer Huntington y su esposa, escultora de gran renombre. Como nota curiosa, merece consignarse la de que Míster Huntington jamás quiso hasta ahora ponerse delante del objetivo de una cámara fotográfica o de los pinceles de un pintor.

DECLARACIONES DEL NUEVO EMBAJADOR ALEMAN EN MADRID

MADRID, marzo 25.—(UP)—El nuevo embajador de Alemania, que presentó ayer sus credenciales al Rey Alfonso, ha declarado a los periodistas que en Alemania existe hoy una fuerte corriente contraria al ingreso de ese país en la Liga de las Naciones, y explicó esta circunstancia como sigue.

Después del pacto de Locarno, Alemania aceptó la invitación de la Liga ,pero luego se ha encontrado con que se han variado los términos de esa invitación. Además, con el aplazamiento de la entrada, se ha creado para Alemania una situación muy enojosa.

El embajador dijo que no podía consentir que se dijera que la entrada de Alemania en la Liga determinaría el retiro de España, y aludió a sus grandes simpatías por este país, que, según él, es su segunda patria, añadiendo que, como su esposa es chilena, él piensa y habla siempre en español.

AUDIENCIAS Y VISITAS DIPLOMATICAS EN ESPAÑA

MADRID, marzo 25. (A. P.)—El Rey recibió en audiencia al Ministro de Bolivia.

El embajador norteamericano Hammond estuvo en Palacio con los introductores de embajadores Conde del Valle y Marqués de Vistahermosa para completar los arreglos de su presentación de credenciales, que se celebrará mañana.

El embajador de la Argentina, con el nuevo agregado militar, visitaron al Presidente del Consejo y al Ministro de Marina.

EL PARTE OFICIAL DE MARRUECOS

MELILLA, marzo 25. (A. P.)—El comunicado de hoy da cuenta de las operaciones de la columna que maniobra en Dar Quebdani.

Después de vivaquear el Ishaffen, dice la nota, reanudó la marcha, rodeando el Monte Mauro y regresando al campamento sin contratiempos.

Agrega el comunicado que en la Oficina interventora de Mtalza se recogieron trece fusiles pertenecientes a indígenas sometidos hace poco.

Durante la incursión hasta Anual de los legionarios, a los cuales se les da el nombre de "Hijos de la Noche", sostuvieron tiroteo con los rebeldes, dando muerte al prestigioso caid Mohamed Hashalf. Otro rebelde de gran predicamento entre los rifeños resultó también con graves heridas.

Como en la zona insumisa se mueven algunas partidas de malhechores, que aprovechan todas las ocasiones favorables para realizar agresiones, eligiendo los días nublados, las Oficinas de intervención extreman la vigilancia.

Cuando estaban cortando leña varios soldados destacados de la posición de Afaruin, fueron atacados por un grupo enemigo, pero advertida la idala de Beni-Saíd, batió eficazmente a los rebeldes, obligándolos a huir con bajas y poniendo en salvo a los soldados, que se habían refugiado en una cueva.

Una columna salió de Tafersit y realizó una marcha hasta Midar, sin novedad.

LOS GOBIERNOS ESPAÑOL Y FRANCES PERMITIRAN LA ENTRADA DE MEDICAMENTOS Y APOSITOS EN EL TERRITORIO INSUMISO DE MARRUECOS

NUEVA YORK, marzo 25.—(A. P.)—El presidente de la sociedad Amigos Americanos del Riff, de Springfield, Massachussetts, Herbert Myrick, ha recibido noticias oficiales de que los Gobiernos español y francés conjuntamente, han acordado permitir la entrada en el Riff de medicamentos y apósitos para los heridos de Abdel-Krim.

DECLARO EL ALMIRANTE MAGAZ QUE PRIMO DE RIVERA MUESTRA DESEOS DE HACER UN CAMBIO DE MINISTROS

En cuanto a Marruecos, manifestó que había mejorado la situación con la conquista de Axdir, habiendo quedado resuelta así la cuestión de la dignidad de España

UN RASGO DEMOCRATICO DEL REY DON ALFONSO

En los próximos experimentos científicos que hará el doctor Cardenal sobre el rejuvenecimiento, acordó no emplear el procedimiento Voronoff, sino uno de su invención

MADRID, marzo 25 (A. P.)—El Almirante Marqués de Magaz, ha hecho declaraciones de importancia, que resaltan más dada su personalidad y el hecho de haber pertenecido al Directorio Militar cuya presidencia en Madrid interinó largo tiempo, durante la estancia del general Primo de Rivera en Marruecos como Alto Comisario del Protectorado Español.

Hablando de la política española dijo el señor Magaz que llevaba largo tiempo separado de la misma y contestando a la pregunta que le hicieron los representantes de la prensa acerca de los propósitos del Gobierno de constituir una asamblea legislativa para dentro de seis meses, dijo que el intento es bueno, pero que es posible que el general Primo de Rivera altere esa fecha.

"De todas maneras, muestra deseos de buscar nuevos consejeros".

"En cuanto a Marruecos—declaró—ha mejorado el problema desde que se realizó la conquista de Axdir, habiendo quedado resuelta la cuestión de la dignidad para España, que si lo abandonara ahora sería como quien deja un mal negocio sin mengua de su prestigio.

El Almirante Magaz, como es sabido, era jefe de la Comisión Permanente de España en Ginebra, como Subcomisión de la Liga de las Naciones. Refiriéndose a la última asamblea, dijo:

"Ginebra había despertado en todos los países grandes esperanzas, que se han transformado en desilusión. Mi impresión personal es que ha sido un fracaso internacional".

Refiriéndose a la actitud del Brasil dijo que este país había mantenido sus puntos de vista, agregando que era de lamentar que hubiesen ido a Ginebra diversos pueblos sin la necesaria preparación diplomática.

El Almirante Marqués de Magaz considera de muy remota realización el ideal de paz.

EL OBRERO Y EL REY: UN RASGO DE D. ALFONSO

MADRID, 25 marzo (Prensa Aliada).—Ha llegado hoy al conocimiento público un hecho que revela nuevamente las características excepcionales que adornan la persona de Don Alfonso XIII.

En uno de los paseos que el Rey hace en automóvil desde la Casa de Campo a los pueblos cercanos a Madrid, tuvo que hacer alto el vehículo para ajustar una de sus piezas, que se había soltado inesperadamente. El mismo Don Alfonso, que conducía en persona el automóvil, descendió a hacer el arreglo. No pasaron dos minutos sin que se le acercara un obrero, que por allí caminaba cansado de la jornada que hacía a pie y que regresaba del taller a su casa en las afueras de la capital. El obrero, que no reconoció al Rey, entró muy pronto en conversación con el automovilista, y Don Alfonso, con la llaneza de trato en él peculiar, siguió la conversación. Llegado el momento de partir, Su Majestad dijo al obrero:

—Anda, sube, que te llevo a tu casa... ¿Dónde vives?

—En el Barrio de las Cambroneras.

Y hacia este lugar, en uno de los distritos pobres de Madrid, se encaminó el regio automóvil. A la puerta de la casa del obrero, Don Alfonso, estrechando la mano de su compañero de vehículo y dándole una palmada en el hombro, le dijo, cuando el obrero, agradecido, observaba:

—Se ve que es usted un señorito de verdad...

—No tanto... Pero si alguna vez quieres algo en que creas que puedo serte útil, pregunta por mí en el Palacio Real.

El obrero ha referido hoy a la prensa el sucedido, que es objeto de general comentario y alabanza.

PRIMO DE RIVERA Y LOS CATOLICOS ESPAÑOLES

MADRID, 25 marzo (P. A.)—Interrogado hoy el jefe del Gobierno acerca de si las proyectadas reformas en el clero abarcaban un aumento en la "cóngrua sustentata" de los sacerdotes dependientes del Estado, dijo:

"Siento mucho dar una contestación negativa. La situación del Tesoro no lo permite y el plan de economías que hace el Gobierno lo impide. Creo que eso es deber particular de todos los católicos españoles, de los que somos verdaderos católicos. Debemos atender con nuestro esfuerzo privado al mejoramiento de la situación que prevalece en las parroquias y de elevar los medios de vida de los párrocos lo mismo que hacen todos los católicos de los demás países".

LOS ABOGADOS DESTERRADOS DE BARCELONA

BARCELONA, 25 marzo (P. A.)—Los abogados que pertenecían a la junta directiva del Colegio de esta ciudad condal y que han sido desterrados por el Gobierno a distintas localidades de Valencia y de Aragón, llevaron consigo, además del oficio correspondiente del gobernador civil, una carta particular del mismo a los alcaldes de los referidas poblaciones encargándoles que velasen por la seguridad de los desterrados haciendo responsables de ella a las citadas autoridades locales.

LOS EXPERIMENTOS VORONOFF Y EL DOCTOR CARDENAL

MADRID, marzo 25 (U. P.)—En los próximos experimentos científicos que hará el Dr. Cardenal para intentar la solución del problema del rejuvenecimiento, desistirá de emplear los métodos del célebre doctor Voronoff, y procederá de acuerdo con un sistema especial de su propia invención, cuyos detalles se desconocen todavía. Dos de las personas recientemente operadas por el Dr. Cardenal para hacerles el injerto de las glándulas intersticiales del mono han informado que se encuentran en estado similar al de antes de la operación, pero es preciso esperar que expire el plazo de tres meses que indica el Dr. Voronoff, para juzgar los resultados del injerto.

INDULTO QUE SE SOLICITA

PAMPLONA, marzo 25 (U. P.)—Varios Ayuntamientos se han dirigido a su Diputación en Madrid pidiéndole que, por medio de los aviadores del "Plus Ultra" capitán Ruiz de Alda y mecánico Rada, intercedan para que se conceda el indulto de los soldados Marcelo Burguin, Francisco Egea, Cesáreo Azcárate y Marcelino Orinaga, que fueron condenados por los sucesos ocurridos en Málaga el año 1923 con ocasión del embarque de las tropas para Africa.

HOMENAJE A SIMON BOLIVAR

BARCELONA, marzo 25 (U. P.)—Un brillantísimo acto de homenaje a la memoria del libertador Simón Bolívar se verificó hoy en el edificio de la Universidad, bajo los auspicios del Consulado de Venezuela.

Asistieron todas las autoridades y los cónsules americanos. El de Venezuela entregó al capitán general y al gobernador civil los diplomas correspondientes al título de la Orden del Libertador.

EL DOMINGO DE RESURRECCION SE EMPEZARA EL VUELO A FILIPINAS HECHO POR AVIADORES ESPAÑOLES

Comenzará el día anterior a la salida del rey Alfonso para el puerto de Palos con el objeto de recibir a los aviadores del Plus Ultra, o sea el 4 de abril próximo

68,500 PESETAS DE LOS ESPAÑOLES DE ROSARIO

Se trata de que los marinos argentinos y los aviadores vayan a Barcelona. Mensaje del Club ibero-americano de Chicago respecto al vuelo. Una medalla de oro en B. Aires

MADRID, marzo 25. (UP) La próxima gran hazaña de la aviación española, o sea el vuelo a las Islas Filipinas, cuyos detalles hemos venido cablegrafiando anteriormente, comenzará el día antes de la salida del Rey Alfonso para el puerto de Palos a recibir a los aviadores del "Plus Ultra", o sea el 4 de Abril próximo.

Así, al mismo tiempo que se da feliz término a la trascendental proeza de Franco y sus compañeros, comenzará a escriibrse otra página gloriosa en la historia de la aviación española.

LAS PRUEBAS DEL CANAL DE LA CORTA DE TABLADA RESULTAN EXCELENTES

SEVILLA, marzo 25. (AP) Hoy se efectuaron las pruebas en el canal Alfonso XIII, en la Corta de Tablada, utiliándose un crucero que tiene las mismas características que el "Buenos Aires", de la república Argentina. El resultado de las pruebas, a las que asistieron las autoridades, fué excelente.

El miércoles llegará a Sevilla el Embajador argentino Sr. Estrada, quien permanecerá en esta ciudad durante las fiestas y tomará posesión de los solares de la Exposición Ibero-Americana donde se erigirá el pabellón de la Argentina.

PREPARATIVOS EN LAS PALMAS PARA RECIBIR A LOS AVIADORES

LAS PALMAS, Canarias, marzo 25 (UP) Hoy entró en este puerto el crucero español "Blas de Lezo", el cual viene a esperar la llegada del crucero argentino "Buenos Aires" que trae a su bordo al comandante Franco, a los capitanes Ruiz de Alda y Durán, y al mecánico Rada, aviadores del "Plus Ultra", al que se aguarda el domingo próximo 28 del actual.

Con la llegada del "Blas de Lezo" ha aumentado el enorme entusiasmo para el recibimiento de los aviadores y de los marinos argentinos, cuyos preparativos están ya casi concluídos.

Cuando el "Buenos Aires" entre en el puerto se soltearán varios miles de palomas mensajeras que irán a posarse al crucero.

Del interior de la isla llegan diariamente a este puerto camiones cargados con flores para las decoraciones de las calles y de los salones donde la guarnición dará un banquete a los ilustres huéspedes.

TOPICO DEL DIA

UNA COSA ES PREDICAR, Y OTRA COSA ES EL DAR TRIGO—

Rige los destinos de México un Gobierno comunista, fiel devoto de las doctrinas de Carlos Marx, que tan opimos frutos están dando en la vieja y santa Rusia. Y una de las manifestaciones de su ideario internacionalista, que se cifra en el célebre apóstrofe de Marx: —"Trabajadores de todos los países del mundo, ¡uníos!", es esta campaña de furibundo anticlericalismo, que mejor pudiera llamarse anticatolicismo, por oponerse, uno a otro, dos términos de igual calibre y significación universalista. Que el cosmopolitismo obrero, sin religión y sin patria, se enfrente con el catolicismo, es cosa que se explica perfectamente. Lo que ya no se explica tan bien es que la campaña anticlerical mexicana tenga un carácter nacionalista, esencialmente xenófobo.

De ahí deduzco yo, que el tiro no va dirigido a lo alto y que la puntería se emplea en cosas y personas que se hallan a ras de tierra. La persecución se lleva a cabo en nombre de un interés nacional, y está guiada por su propósito marcadamente nacionalista. Lo que el Gobierno mexicano quiere, no es que desaparezcan Dios y sus Santos de los altares, ni se propone destruír los templos y acabar con toda práctica y costumbre religiosa, sino que busca que el culto revista el aspecto nacionalista más radical, comenzando por proscribir y expulsar a los sacerdotes extranjeros que ejercen su ministerio religioso con arreglo a los mismos cánones a que se halla sometido el clero nacional.

He aquí a un Gobierno de corte socialista-marxista imponiendo un criterio nacionalista, no en cuanto al dogma, ni al ritual, ni siquiera a la disciplina religiosa, sino tan solo en lo que se refiere a las personas que ejercen el ministerio sacerdotal.

Consideran el pleito religioso con un criterio sindicalista, de protección al obrero nacional, estimando como indeseables a los extranjeros que llegan a hacerles la competencia en la tarea de dirigir las almas al cielo.

Por eso no atribuyo excesiva importancia a esta persecución religiosa que no se hace por estímulos antirreligioso, sino inspirándose en un sencillo criterio económico de protección a la vocación religiosa indígena.

Preveo para un plazo muy breve un cambio radical de ideas y procedimientos del Gobierno mexicano en esta cuestión. Bastará para el que la ley de la oferta y la demanda recobre el libre juego de sus decisiones, para que los gobernantes socialistas y anticlericales, que tienen el buen acuerdo de educar a sus hijas en las Ursulinas o en el "Sacre Coeur", adviertan la necesid