SECCION 1ª

EL TIEMPO
LA NOTA DEL OBSERVATORIO VEASE EN LA PAGINA TRECE

DIARIO DE LA MARINA

EDICION DE LA MAÑANA
INFORMACION CABLEGRAFICA MUNDIAL POR NUESTROS HILOS DIRECTOS

SECCION 1ª

AÑO XCIV.—NUM. 54. El periódico más antiguo de Cuba

LA HABANA, MARTES 23 DE FEBRERO DE 1926.—SANTOS FLORENCIO Y MARTA

Acogido a la franquicia postal

28 PAGINAS—5 CENTAVOS

LA UNION DE FABRICANTES DE TABACOS Y CIGARROS DE CUBA Y EL PROYECTO DE LEY DEL SENADOR DOCTOR CORTINA

Recomienda la adopción de algunas modificaciones en varios de sus artículos.—Es el intento legislativo de más trascendencia en favor de nuestra industria nacional

SE NOMBRO UNA COMISION

Que se entrevistó con los Senadores Cortina y Villalón, y les explicó a los citados señores los motivos por los cuales deseaban que se le hiciesen a la ley las citadas modificaciones

Conocedora la "Unión de Fabricantes de Tabacos y Cigarros de la Isla de Cuba" del proyecto de Ley sobre propaganda y defensa del tabaco cubano del Senador por Camagüey doctor José Manuel Cortina, y deseosa de cooperar con el aporte de la experiencia de sus asociados y del conocimiento práctico que ellos tienen de las necesidades de la industria del tabaco, a que ese proyecto llegue a ser aprobado en forma que verdaderamente cumpla el loable y patriótico fin a que tiende, hizo un cuidadoso estudio del citado proyecto, cuyo estudio sugirió la conveniencia de recomendar algunas modificaciones en varios de sus artículos para adaptarlo a las modalidades de los países en que haya de efectuarse la propaganda, y a las leyes que puedan regular en una u otra forma su aplicación.

Entendiendo la Unión de Fabricantes que, salvo esas ligeras modificaciones, sugeridas por la experiencia, el proyecto del doctor Cortina, considerado en conjunto, es el intento legislativo de más trascendencia y eficacia desde todos los puntos de vista, que pueda llevarse a cabo en favor del mayor auge y expansión de nuestra industria del tabaco; nombró una Comisión que tuvo el placer de entrevistarse con los Senadores Cortina y Villalón y explicarles minuciosamente los motivos que inducen a esta Corporación a recomendar las citadas modificaciones, en su vehemente deseo de que el magnífico proyecto de ley del Dr. Cortina pueda ser llevado a la práctica de acuerdo con los dictados de la realidad.

Al efecto, dice la Unión de Fabricantes de Tabacos y Cigarros de la Isla de Cuba:

"Las consideraciones generales que procediendo a su loable proyecto hace el distinguido Senador por Camagüey, en elocuentes párrafos, como exposición de los motivos que ha tenido para formular dicho proyecto, parécennos estar inspiradas en la mejor buena voluntad y en el más elevado patriotismo, y son, en nuestro concepto, reveladoras de muy buen sentido y de un vasto conocimiento de lo que en realidad representan nuestros tabacos en el mundo civilizado.

En uno de los párrafos a que nos hemos contraído dice el doctor Cortina lo siguiente: "Los vinos finos son artículos de lujo. No obstante, hay muchas clases de vinos que pueden sustituirse los unos a los otros, pero el aroma y la consistencia del tabaco cubano nadie puede sustituirlo y una vez que ha sido fumado por una persona y conocidas sus cualidades, ésta no considera nunca que puede ser cambiado por otro artículo semejante".

Muy cierto es esto y sin embargo, es cosa por desgracia bastante corriente el que personas que por su posición y demás condiciones personales están perfectamente orientadas en cuanto a los vinos finos, ofrezcan a sus comensales, después de una comida en que la elección de manjares y los vinos revela un refinado gusto y un exacto conocimiento de la materia, unos tabacos que por su calidad y procedencia demuestran todo lo contrario y desdicen, no sólo del ágape que les ha precedido, sinó también del buen gusto antes demostrado por quien los ofrece. Tal desconocimiento y falta de orientación en una gran parte de los consumidores de tabaco en todos los países obedece exclusivamente a la falta de una propaganda activa y bien encauzada para que sea eficiente.

Podemos asegurar en tesis general, que los tabacos de la Habana sólo son bien conocidos en muchos países de los reconocidamente buenos fumadores; pero no como debían ser, de todos los fumadores. La gran masa de éstos solamente los conoce de nombre y fuman por legítimos habanos cualquier tabaco que lleve, ya sea en el anillo o en el cajón, el nombre Habana; ocurriendo en consecuencia, que no existiendo en realidad gran diferencia entre el gusto de estos pseudo habanos y los de elaboración doméstica, concluya el fumador por consumir solamente los tabacos domésticos, ya que no hallando en aquéllos, al paladearlos, nada que justifique su mayor precio, natural es que resuelva seguir fumando el tabaco doméstico por estimar que no vale la pena el cambio.

Entendemos con el doctor Cortina, que así lo afirma en otro de los párrafos que preceden a su celebrado proyecto de ley, que el tabaco habano no constituye, por las razones que en el mismo aduce, una amenaza para las industrias locales de los distintos países; pero estimamos además que el solo hecho de existir nuestro tabaco da ocasión a los fabricantes de esos países para producir y vender a precios mayores los tabacos que como habanos fabrican y con los cuales engañan al público, que hoy día carece en muchos mercados, de elementos de referencia y comparación.

A este respecto creemos oportuno rememorar el caso, harto conocido, de aquel individuo a quien le fueron ofrecidos en venta, en una tienda de Holanda, tabacos que se hacían pasar como habanos, los cuales rehusó aquél asegurando al expendedor que eran falsificados, puesto que en el cajón decía CABANAS en lugar de CABAÑAS; caso inequívoco de dolo, que tuvo su epílogo cómico cuando a los pocos días al volver dicho individuo a la misma tienda le dijo muy satisfecho el expendedor: ahora sí podemos ofrecerle tabacos legítimos de la Habana y le presentó otro cajón donde se leía: CABAÑAS.—HABAÑA.

Nuestro país, dice acertadamente el doctor Cortina, no puede aspirar a ser productor de tabaco barato en gran cantidad para competir con tabacos similares en el extranjero, porque en esa lucha puede ser fácilmente vencido. Pensamos en este particular exactamente lo mismo que el doctor Cortina; pero entendemos que en cambio sí debe nuestro país aspirar a que el prestigio de su tabaco sea mantenido siempre, haciendo que sea bien conocido en todo el orbe y pueda ser distinguido de los demás tabacos por cuanto estén, por su posición económica, en condiciones de consumirlo, llegando la propaganda que en su favor se haga a ser tan efectiva que convierta el acto de fumar tabacos habanos en el ideal persiguido por todo fumador.

No obstante lo poco que en materia de propaganda se ha realizado, esa aspiración de que hablamos ha encontrado eco en distintas ocasiones en la iniciativa particular, sólo que se ha visto prácticamente anulada y desencauzada por la falta de conocimiento del ochenta por ciento, por lo menos, de los fumadores de todo el mundo, a causa de que esa propaganda no ha sido bien dirigida, defecto que tiende a subsanar el proyecto de ley del doctor Cortina con la acción oficial del gobierno que indudablemente puede hacer y conseguir mucho en ese sentido y recabar de otros gobiernos facilidades que de otro modo no podrían obtenerse, porque sólo el gobierno se halla en esas excepcionales y ventajosas condiciones.

Con la ayuda de la acción oficial, en la forma propuesta en el proyecto de ley del doctor Cortina pueden, sin duda, alcanzarse resultados prácticos mucho mayores de los que a primera vista se dejan entrever y en plazo relativamente corto para el perseguido auge y esplendor de la industria del tabaco, siempre que, desde luego, se tengan en cuenta las orientaciones que con alteza de miras y prescindiendo de individualismos e intereses particulares pueda señalar en bien de la industria esta Unión de Fabricantes de Tabacos y Cigarros y los fabricantes mismos.

Hechas las anteriores consideraciones, vamos a exponer ahora las modificaciones que a nuestro juicio convendría introducir en algunos de los artículos del mencionado proyecto de ley para que al entrar en vigor la misma resulte más práctica y eficaz.

Entendemos que el artículo primero debe ser modificado en el sentido de que las dos personas que deberán ser designadas por los fabricantes de tabacos y las otras dos que habrán de serlo por los cosecheros, lo sean por esta Unión de Fabricantes de Tabacos y Cigarros de la Isla de Cuba y por la Asociación de Almacenistas y Cosecheros de Tabaco de Cuba, respectivamente, ya que en estas dos corporaciones se encuentran agrupados los que representan la mayor suma de riqueza vinculada a la industria y producción de tabaco en este país.

Ninguna observación nos ha sugerido el examen de los artículos segundo y tercero.

El artículo cuarto estimamos que debiera redactarse en los siguientes términos:

La Comisión Permanente de Propaganda y Defensa del Tabaco Cubano imprimirá cada dos años, o cuando lo estime oportuno, un libro que denominará "Libro de Oro del Tabaco Habano", y estará facultada para imprimir dicho libro en la forma y con los detalles que estime más convenientes a los fines que se persiguen por la presente ley.

Al sugerir la conveniencia de que sea modificado el artículo cuarto del proyecto en la forma que indicamos, hemos tenido en cuenta que la impresión del Libro de Oro habrá de tropezar con muchas dificultades tocante al tamaño, recopilación de datos y demás particulares; dificultades que la Comisión Permanente podrá ir obviando con un detenido estudio de todos los detalles congruentes y la obtención del mayor número de datos y noticias posibles, tanto de las oficinas del Estado como de los propios fabricantes de tabacos; cosa que no sería dable realizar si la Comisión se viera obligada a ceñirse al mandato expreso del artículo cuarto según lo ha redactado el doctor Cortina.

Con respecto al artículo quinto, nos permitimos indicar que después del segundo de sus párrafos se añada otro que diga así:

"La Comisión Permanente propon-

(Continúa en la página 23)

CUBA NOTIFICA A LA LIGA SU TRATADO CON LOS ESTADOS UNIDOS

GINEBRA, febrero 22.—(U. P.)—El Gobierno cubano ha notificado a la Secretaría de la Liga de Naciones que ha firmado un convenio con el Gobierno de los Estados Unidos, mediante el cual se hará más fácil para uno y otro país la extradición, cuando el caso llegue, de los que violen las leyes contra el uso y el tráfico ilegal de los narcóticos.

La notificación de Cuba a la Secretaría dice que, de acuerdo con lo decidido en la Liga en la reciente reunión de la Comisión del Opio, se firmó el convenio en forma análoga al que los Estados Unidos tenían concertado con el Canadá.

GRAVE SUCESO DE SANGRE OCURRIO EN STGO. DE CUBA

Dos policías que exigían dinero al ser sorprendidos, hacen uso de su armas matando a una mujer

FIESTAS DE MAÑANA

En toda la isla se preparan grandes festejos para conmemorar el Grito de Baire.

SANTIAGO DE CUBA, febrero 22.—DIARIO, Habana.—El alcalde municipal Dr. Arnaz recibió ayer de Secundino Astorga, Luis Colombo y Gracia y otra mujer que huyó, ignoesta última le habían exigido dinero dos policías. El alcalde citó a los tres a la Jefatura de Policía para que identificaran a los acusados y después de las doce de la noche formóse un pelotón, compareciendo Gracia Pérez, la denuncia de que a rándose quien sea, quienes identificaron a los guardias Francisco Rodríguez y Abrantes y Escolástico Kindelán, como autores de las exigencias. Entonces el alcalde los hizo salir de la fila llevándolos a la oficina del jefe donde exigióles renunciaran enseguida y entregaran su equipo cumpliendo la orden Rodríguez, pero Kindelán sacando súbitamente su revólver disparó contra la acusadora Gracia, hiriéndola en la cabeza y pierna derecha, tan gravemente que a las once de la mañana de hoy falleció en Emergencias. Kindelán también disparó contra el teniente Erasmo Soto, hiriéndolo gravemente en la región tarciana. Kindelán fué desarmado y remitido al Vivac. La acusadora falleció contaba 22 años, era natural de la Habana y de segundo apellido Gardin, vecina de Teniente Rey 4, y conocida entre la gente maleante con el nombre de la Jiménez.

El Club Rotario acordó gestionar que las fuerzas del Ejército sean trasladadas al abandonado castillo del Morro para que el cuartel Moncada se convierta en gran centro de escuelas públicas, ya que no existen locales en que establecer las nuevas aulas.

En la casa de América Aranda, sita en Heredia Baja 31, fué agredida a tiros Dulce María Guerrero, conocida por Zolla Fernández por su antiguo amante Maximiliano Delgado, que huyó, dejándola gravemente herida, por cuestiones de celos.

El Corresponsal.

SE PREPARAN GRANDES FIESTAS PATRIOTICAS, MAÑANA, EN HOLGUIN

ENTRE LOS NUMEROS DEL INTERESANTE PROGRAMA FIGURA EL DESFILE DE LOS BOY-SCOUTS CON EL EJERCITO Y LA POLICIA

HOLGUIN, febrero 22.—DIARIO, Habana.—El Comité local de los Exploradores Cubanos ofreció hoy un banquete al capitán Fernández, jefe del escuadrón número 14, de guarnición en esta plaza, por sus buenos servicios prestados en la organización de los Boy Scouts. El homenaje se celebró en el hotel "Isla de Cuba". Amenizó el acto la banda municipal.

El próximo día 24 se celebrarán grandes fiestas patrióticas. Figura en el programa el desfile de cien exploradores con el Ejército nacional y la Policía.

El Corresponsal.

DEFICIENCIAS EN EL REGISTRO CIVIL DE SANTIAGO DE CUBA

(Por Telégrafo)

SANTIAGO DE CUBA, febrero 22. DIARIO, Habana.—En el Registro Civil de esta ciudad carecese desde hace once días de libros para la inscripción de nacimientos, lo que causa graves trastornos a centenares de personas que acuden allí diariamente.

El Corresponsay.

SENSIBLE ACCIDENTE EN VIÑALES

(Por Telégrafo)

VIÑALES, febrero 22. DIARIO, Habana.—Esta tarde fué muerto, casualmente, en el café de la Colonia Española, el joven José Alvarez Alvarez, por Eusebio Cuéllar. Ambos se querían como hermanos.

Cuéllar, abrumadísimo, me ha declarado que después de quitarle a Alvarez el revólver que éste sacó de

(Continúa en la página 23)

ASOCIACION INTERNACIONAL DE DERECHO PENAL

Esta Asociación surgió en París el 28 de Marzo de 1924.—Cuba cuenta desde ayer con su grupo en la Asociación citada, merced a la iniciativa del entusiasta doctor, Moisés A. Vertiés.—Se reunieron ayer en el local del Colegio de Abogados

La presidencia del acto celebrado ayer en el Colegio de Abogados

La Asociación Internacional de Derecho Penal surgió en París el 28 de Marzo de 1924. Tiene su órgano, la "Revue International de Droit Penal", que se publica en la misma capital de Francia, cuenta con la adhesión de una veintena de países y desenvuelve su funcionamiento en varios grupos nacionales, simétricamente organizados en los que figuran y laboran las figuras esclarecidas de la jurisprudencia y la sociología.

Su historia es breve y la ha narrado con precisión de detalles en obra recientemente publicada, el ilustre penalista español a quien se debe el acierto extraordinario de tan hermosa iniciativa: el Profesor de la Universidad de Madrid don Quintiliano Saldaña.

Antes de la Guerra Mundial, existió la famosa Unión Internacional del Derecho Penal "bajo cuyas banderas pacíficas militaron todos los penalistas del mundo". Italia, empero, desertó pronto. Y en España, Dorado Montero y sus discípulos "siguieron el gesto". Pero revivida la propanga en nuestra nación progenitora, al grupo español quedó reconstituido con el propio Saldaña de Presidente y su discípulo el doctor Federico Castejón, de Secretario... Pocos meses después la "Unión" se derribaba bajo el fragor de los cañones, siguiéndola en la muerte a breves intervalos, von Liozt Prims y van Hamel, sus renombrados fundadores.

"Pasada la angustia de la guerra, creyendo llegado el momento de la nueva serenidad" Enrico Ferri el "patriarca de las letras penales" intentó el renacimiento de la "Unión"... Su inmenso prestigio científico, no fué sin embargo, suficiente para cubrir la conción de quien la proponía como Diputado de país beligerante, ni podía, de ningún modo, destruir su antecedente de miembro retraído de la otra Unión... Y el Proyecto sucumbió frente a los más férvidos optimismos...

En 1923, lo recogió un entusiasmo inagotable vinculado a una recia voluntad en el Profesor Saldaña. El llevó la iniciativa a la Facultad de Derecho de París y acogido con calor y trabajado con ahinco por el ilustre Decano M. Barthelemy, viósе trocado en confortadora realidad en la Asamblea inaugural de 24 de Marzo del año siguiente que antes hemos citado.

El catedrático francés dejó adjudicado a su colega español la gloria de la iniciativa, diciendo en aquella memorable oportunidad, estas palabras: "De dónde nos ha venido esta idea? Os lo diré con toda sencillez. La debemos al Profesor Saldaña... El conocía los grandes servicios rendidos en otra época, antes de la terrible guerra mundial, por la Unión Internacional... Y con la autoridad que le torga su celebridad y la tranquilidad que le procura el hecho de que su patria se conservó neutral al través de la conflagración universal, el señor Saldaña se encontró bien situado para provocar bajo una forma nueva la resurrección de la Unión"...

Cuba cuenta desde ayer con su grupo de la Asociación citada, merced a la entusiasta iniciativa del doctor Moisés A. Vieites, a quien se dirigió con esos fines el eminente profesor Ladislao Thot, de la Facultad de Derecho de la Universidad de la Plata, comisionado por el Consejo Superior de la Asociación para la organización de los grupos de la América Latina.

El grupo cubano viene a ser el segundo del continente americano. El primero es el de la República Argentina.

La reunión se celebró en el Salón de Sesiones del Colegio de Abogados. Asistieron y se adhirieron los siguientes señores:

Erasmo Regüeiferos, Ricardo Dolz, Carlos Revilla, Moisés A. Vieites, Rafael María Angulo, Antonio S. de Bustamante, José M. Cortina, Cosme de la Torriente, Ramón Zaydin, Santiago Gutiérrez de Celis, Manuel Secades Japón, Enrique Roig, Antonio Baneras, José A. Martínez y Augusto Maswell.

Se tomaron entre otros acuerdos de importancia, los de la constitución de un Comité Directivo provisional, con los doctores Erasmo Regüeiferos, Moisés Vieties y Rafael María Angulo para la redacción del Reglamento y la convocatoria dentro de breve plazo a otra reunión en que se procederá a la elección de la Directiva.

RECONSTRUCCION FINANCIERA DE LA RP. FRANCESA

La Comisión de Hacienda del Senado recomienda las reformas tributarias como beneficiosas

PARIS, febrero 22 (A. P.)—La Comisión de Hacienda del Senado, en su informe sobre las medidas de restauración finaciera de la Cámara, recomienda la aprobación de reformas tributarias que, según sus cálculos, producirán al Tesoro nuevas recaudaciones por la suma de 6.235 millones de francos. El ministro de Hacienda, Doumer, logró disipar las vacilaciones de los miembros de la Comisión, declarando que esa suma es el mínimo absoluto requerido, además de los tres mil millones de francos votados en noviembre, para sanear el Tesoro. Dice el ministro que el déficit se eleva en la actualidad a 5.585 millones de francos.

Los impuestos propuestos por la Comisión del Senado, juntamente con los nuevos tributos de Loucheur darán un total de 9.235 millones de francos. Si se aprueban tal cual están recomendados, rendirán un superávit de 3.650 millones que, con lo que produzca la lotería autorizada por la Cámara, asegurará el equilibrio financiero del Estado poniéndolo a cubierto de las fluctuaciones del cambio y creará un fondo de amortización que irá reduciendo paulatinamente la deuda y aliviando las cargas que pesan sobre el contribuyente.

El proceder de la Comisión senatorial citada ha causado excelente impresión en los círculos financieros, impresión que se reflejó en la Bolsa donde el franco, después de experimentar ligeras fluctuaciones en las transacciones de primera hora, cerró con tono decididamente fuerte. En el Senado prevalece la opinión de que esas medidas serán aprobadas conforme las recomienda la Comisión.

(Continúa en la página 23)

INVOCAN A DIOS LOS FILIPINOS POR SU INDEPENDENCIA

En el paseo de la Luneta se reunieron alrededor de once mil filipinos. En Washington oran también

MANILA, febrero 22.—(U. P.)—"Dios Omnipotente, fuente de fortaleza, tu pueblo viene a tí en esta hora de incertidumbre con la certeza de que has de darle lo que necesita".

Estas palabras brotaron de todos los labios de los filipinos hoy al reunirse en todas las islas y orar en conjunto por el logro de las aspiraciones a la independencia.

En el célebre paseo de la Luneta se reunieron once mil filipinos, que oyeron arrodillados la misa que dijo el Arzobispo Daugherty.

Manuel Quezon y otros directores del movimiento por la independencia se trasladaron durante todo el día de una reunión a otra y en todas iniciaron el rezo prescrito.

Los filipinos que se habían aprendido la oración de memoria, la repetían una y otra vez a manera de salmodia.

En todos los pueblos de las islas, aún en los más modestos, se efectuó idéntica ceremonia.

La oración termina con una plegaria del pueblo filipino pidiendo fuerzas para "saber perdonar a los que quieren condenar a muerte nuestros libertadores".

TAMBIEN ORAN EN WASHINGTON LOS FILIPINOS POR SU INDEPENDENCIA

WASHINGTON, febrero 22.—(U. P.)—Una reunión de más de trescientas personas con la cabeza descubierta oró fervorosamente en favor del logro de las aspiraciones de los filipinos, que desde todos los confines de aquellas islas llegan como un eco hasta esta misma capital.

La oración fué leída por el Director Bunan, del Comité de Publicidad de Filipinas, que inauguró la ceremonia.

Se habían preparado discursos, y

(Continúa en la página 23)

LA SALUD DEL SEÑOR PRESIDENTE

Sigue acentuándose la mejoría del señor Presidente de la República, aun cuando permanece todavía recogido en sus habitaciones particulares.

El Secretario de la Presidencia informó ayer a los reporters que probablemente continuará por toda esta semana la suspensión de audiencias.

SENTENCIA DEL SUPREMO DE LA FLORIDA CONTRA UNA FIRMA CUBANA

TALLAHASSE, Fla., febrero 22.— (A. P.)— El Tribunal Supremo del Estado confirmó hoy la sentencia dictada por la Corte de circuito del Condado de Monroe en Key West, condenando a Thomas Alvariño y Jacinto Alfonso, de la Habana, al pago de daños a L. Rauch, de Memphis, por haberse negado a aceptar cuatro carros cargados de huevos.

En la propia sentencia se reduce la cuantía de los daños desde veintiocho mil a dieciocho mil pesos.

La firma cubana se negó a aceptar los huevos por hallarse en malas condiciones cuando llegaron a la Florida. El asunto correspondió a los tribunales de la Florida, ante los cuales el pleito ha durado más de tres años.

CONMEMORACION DEL ANIVERSARIO DE G. WASHINGTON

Fué brillante en todos los sentidos el discurso que pronunció el Pdte. Coolidge en A. Educacional

LA ESCUELA Y LA IGLESIA

Dice Coolidge que son los factores del extraordinario progreso que hay en los Estados Unidos

WASHINGTON, febrero 22.—(U. P.)—En el discurso pronunciado hoy ante el Departamento de Superintendentes de la Asociación de Educación Nacional, el Presidente Coolidge dijo que los únicos medios que había para hacer desaparecer de la faz de la tierra los males que la asolaban es atender al deseo del fundador de esta nación y propender a la educación de todos los hombres.

"Este país—dijo Coolidge—ha tratado de cumplir con esos deseos y el resultado podemos palparlo si tenemos en cuenta que en la hora actual se educan entre nosotros veintiseis millones de niños que requieren un ejército de 882.000 maestros El año 1924 se invirtieron en la enseñanza 2,400 millones de dólares, cuando sólo doce años antes no gastábamos más que 706 millones.

"Nuestro país ha prosperado, nuestro gobierno es estable. Pero ambas cosas nacen de la Escuela y de la Iglesia. De esa conjunción resulta el carácter norte-americano. A pesar de todas las variaciones que hemos sufrido desde nuestra independencia, Washington continúa siendo el resumen del carácter de nuestro pueblo. Y el mejor ejemplo.

"No debemos olvidar ninguno de sus consejos. En su testamento dejó fondos con destino a instituciones de enseñanza y en su último discurso habló sobre los valores espirituales en la vida del hombre. Pero lo que dijo no fué más elocuente que lo que hizo: fué un soldado, un patriota, un estadista y, por encima de todo, un gran maestro".

EL SECRETARIO DE ESTADO KELLOG DEFIENDE LA POLITICA DE AISLAMIENTO FIJADA POR WASHINGTON

FILADELFIA, febrero 22.—(A. P.)—En las ceremonias celebradas hoy en la Universidad de Pennsylvania con motivo del aniversario del natalicio de George Washington, el Secretario de Estado Kellogg pronunció un discurso calificando de "política natural establecida" la admonición de George Washington contra toda alianza permanente con las potencias extranjeras.

El Secretario de Estado hizo también alusión a la moderna tendencia a exigir cambios en la forma de gobierno y prometió adherirse estrictamente a la Constitución que, según él, "ha resistido la prueba del

(Continúa en la página 23)

EL GRITO DE BAIRE EN NUEVA YORK

NUEVA YORK, febrero 22.—Con motivo de señalar el 24 de febrero el 31 aniversario del Grito de Baire, o sea el inicio de la última revolución que finalizó con la independencia de Cuba, el Comité Pro Cuba de esta ciudad estará de fiesta mañana y pasado mañana.

El programa con que será celebrado el histórico acontecimiento es como sigue:

El martes 23, de 4 a 6 de la tarde, recepción de los miembros y amigos especialmente invitados. Se hará música.

A las 6 en punto, visitará al Comité una delegación de los veteranos de la guerra hispano-americana, ostentando sus uniformes.

El Presidente de la institución dará la bienvenida a los visitantes.

El miércoles 24, a las nueve de la mañana, el directorio en pleno asistirá a la ceremonia de izar la bandera de Cuba en el Hotel Waldorf-Astoria.

Este acto se llevará a efecto de acuerdo con el ritual establecido para las fechas 10 de Octubre y 24 de Febrero. La bandera, como es costumbre en las fechas referidas, ondeará en el balcón correspondiente a las oficinas del Comité, esto es el que da a la calle 34 de esta ciudad.

EL PAPA PIO XI DEFIENDE A LA IGLESIA CATOLICA

El Vaticano no puede llegar a un acuerdo con el Quirinal mientras subsistan las condiciones actuales

LAS REFORMAS CATOLICAS

De Mussolini, son simplemente devolver al clero parte de los bienes que se le quitaron

ROMA, febrero 22 (A. P.)—El Papa Pío XI ha anunciado en una carta al Cardenal Gasparri, Secretario de Estado del Vaticano, publicada por el "Osservatore Romano", órgano oficial de la Santa Sede, que "no puede llegarse a un acuerdo entre las autoridades eclesiásticas y civiles mientras existan las condiciones inícuas impuestas a la Santa Sede y al Pontífice Romano."

La condición a que se refiere el Sumo Pontífice es la privación de la completa libertad e independencia de que gozaba en un tiempo el Papado por la posesión del poder temporal que perdió con motivo de la formación de la unidad italiana y la ocupación de Roma por los italianos en 1870. Por esta causa, los cinco Papas que han reinado desde 1870 se han negado categóricamente a reconocer la ley de garantías.

El Papa Pío XI ha admitido, sin embargo, que la propuesta reforma eclesiástica del Gobierno fascista mejora la situación de la Iglesia y del clero, pero se ha negado enfáticamente a conceder a ningún poder civil el derecho a legislar sobre cuestiones religiosas sin un previo acuerdo con el jefe de la Iglesia católica.

"Se ha anunciado—dice la carta—que las proposiciones referentes a la legislación eclesiástica en Italia, hechas por una comisión ministerial, se incluirán pronto en proyectos de ley que se presentarán al Parlamento por el ministro de Justicia. Como sabéis, esta es una reforma de la legislación eclesiástica, de la cual se ha ocupado la prensa públicamente en varias ocasiones. El hecho de que se haya invitado a algunos técnicos eclesiásticos a participar en el estudio y preparación de la reforma se ha interpretado en el sentido de que esta reforma ha sido estudiada y preparada de acuerdo con la Santa Sede, suprema autoridad eclesiástica. Varias veces se ha demostrado claramente que esta interpretación era errónea, pues no existe ningún acuerdo ni los expertos eclesiásticos han recibido ningún mandato de la Santa Sede. Si sus superiores les permitieron aceptar la invitación, lo hicieron sin saber exactamente cuáles eran las intenciones de la Comisión.

"Cuando se conocieron suficientemente dichas intenciones se vió claro que se habían redactado conclusiones inciertas relativas a un acuerdo para la cooperación con la suprema autoridad eclesiástica. Nosotros

(Continúa en la página 23)

SE PROYECTA EL CAMBIO DE LOS SELLOS DE CORREO

UN SELLO ESPECIAL PARA USO DE LA CORRESPONDENCIA POR AEROPLANO

Una comisión de filatélicas presidida por el señor Roca, se entrevistó en la tarde de ayer con el Subsecretario de Comunicaciones, señor Juan Clemente Zamora.

Se trató sobre una nueva emisión de sellos nacionales de diversos precios, incluyéndose los sellos especiales de aviación.

En la entrevista estaban también presentes los señores Enrique Elizaga, Director de Telégrafos y el señor Juan A. Montalvo, Director de Correos.

La proposición de los filatélicos ha quedado en la Secretaría de Comunicaciones para estudio, a fin de dictar oportunamente el Gobierno su resolución en cuanto al cambio de los sellos actuales de correos.

TELEFONOS DEL "DIARIO"

PARA QUEJAS Y SUBSCRIPCIONES LLAMESE A LOS NUMEROS

M-8404 y A-5334

LOS ALMACENES DE EL ENCANTO Y EL DIARIO DE LA MARINA

UN SERVICIO MAS A LAS DISTINGUIDAS FAMILIAS DE LA HABANA PRESTAREMOS DESDE HOY EN COMBINACION CON LA TIENDA DE LAS ELEGANTES

Los lazos de intensa cordialidad que han unido siempre al DIARIO DE LA MARINA y a los Almacenes de "El Encanto" han quedado ayer reafirmados con el establecimiento de una estación de servicio para la admisión de anuncios clasificados y de solicitud de suscripciones.

Este nuevo servicio que establecemos y al que ha prestado la gerencia de "El Encanto" su más franco y decidido apoyo representa una facilidad más para las distinguidas familias de la Habana asíduas concurrentes a la tienda chic por antonomasia y favorecedoras de nuestro servicio de anuncios clasificados.

En lo adelante no tendrán que venir a la oficina central del DIARIO para insertar los anuncios que deseen. "El Encanto" y su maravillosa organización ofrecen este nuevo servicio de inapreciables ventajas para nuestras familias.

En el piso bajo frente a los ascensores, ha quedado instalada la nueva oficina y abierta al público desde hoy.

Sépanlo así los numerosos lectores del DIARIO DE LA MARINA y asíduas concurrentes a "El Encanto".

CUPON

VIAJES A ESPAÑA y FRANCIA

Diez cupones dan derecho a UN VALE NUMERADO para el sorteo de cuarenta pasajes individuales, de ida y vuelta, con $350 de dieta por persona, y uno familiar para cinco personas, en camarote de lujo, con 10.000 pesetas.

De las BASES para la distribución de premios:

9a—Los favorecidos con estos premios, presentarán en la Administración del DIARIO DE LA MARINA el vale premiado, cuyo nombre, escrito en el mismo, habrá de corresponder a la matriz que queda archivada.

10a—Los poseedores de los vales premiados podrán traspasar sus derechos a otra persona, cumpliendo los requisitos legales de cesión.

11a—El DIARIO DE LA MARINA tendrá el derecho de exigir a los premiados la debida identificación.

(Véase al dorso)

IMPORTANTE.—Todas las cartas referentes a los Obsequios del DIARIO y las que contengan cupones para canjear, diríjanse así: DIARIO DE LA MARINA. Apartado 1010.—Departamento de obsequios. Habana.

Véase en la página once todo lo que se refiere a los obsequios que el DIARIO DE LA MARINA distribuirá entre sus lectores.

Pts. 10.000,00

Y UN CAMAROTE DE LUJO PARA CINCO PERSONAS.

IDA Y VUELTA

VIAJES GRATIS A ESPAÑA Y FRANCIA

LOS FACILITA EL

DIARIO DE LA MARINA

SUSCRIBASE.

Corte el Cupón que insertamos diariamente. Cada diez Cupones se canjean por un vale numerado.

EL SORTEO SE CELEBRARA EL 13 DE JUNIO

$ 14.000,00

REPARTIDOS EN LOTES DE $350 Y CUARENTA PASAJES DE PRIMERA.

IDA Y VUELTA

M.E.C.D. 2016

POR LOS JUZGADOS

UNA MUJER MUERTA Y 5 HERIDOS EN UN CHOQUE ENTRE UN CARRO ELECTRICO Y UN AUTOMOVIL EN SOL Y VILLEGAS

Una Sra. formuló una grave acusación contra un sargento y dos agentes de la policía Nacional.—Ayer trató de suicidarse un individuo en el cementerio de Regla.—Otras noticias

Por el policía 651, Publio Maldonado, que se hallaba de servicio en los portales del Palacio Presidencial, fué hallado sin vida, envuelto entre papeles de periódicos, un niño, sin vida, de pocas horas de nacido y el cual tenía amarrado a la boca y a la nariz un pedazo de trapo.

Reconocido por el doctor Bolado, médico de guardia en el Primer Centro de Socorro, que presentaba, dijo, los signos reales de la muerte y ligaduras en las regiones oclua, nasales y boca.

Expuso a la policía Juan Alvarez Fernández, vecino de O'Reilly, número 100, que transitando por el lugar conocido por las antiguas murallas, hoy Avenida de las Palmas, vió a un perro de su propiedad tratar de abrir un bulto que había sobre la yerba, por lo que al abrirlo advirtió contenía un niño muerto.

El cadáver del recién nacido fué remitido al Necrocomio.

POR NO ACCEDER A UNA EXIGENCIA DE DINERO, ES ACUSADO DE VENDER DROGAS HEROICAS

María Teresa Pajéns y Pontón, mayor de edad y vecina de San Nicolás, 81, denunció al juez de Instrucción de la Sección Segunda que el día 15 de febrero último se hallaban de visita en su casa su madre, la señora Esperanza Pontón viuda de Pajens, y la joven Armanda Fernández, cuando se presentaron un sargento de policía que sabe se apellida Lombana, acompañado de dos policías vestido de paisano, nombrados José Roque y Víctor González, manifestándole el primero al esposo de ella, el asiático Angel Chin, que si les entregaba la suma de cien pesos no le acusarían en el Juzgado de Instrucción donde tiene pendiente una causa por habérsele ocupado en su domicilio varios pomos conteniendo opio.

Que al no acceder Chín a esa exigencia de dinero, los agentes de policía le amenazaron con hacerle una grave acusación, marchándose después de esto.

Pero, el sábado próximo pasado, el propio sargento Lombana y los dos policías, Roque y González, al ver a Chín en la esquina de Manrique y Dragones, le detuvieron, acusándole de haber vendido momentos antes a un asiático un pomo conteniendo opio.

Estima la denunciante que su marido ha sido víctima de una venganza de dichos agentes de seguridad, los cuales no consiguieron con sus amenazas lograr les diera aquél los cien pesos que le exigieron.

TRATO DE SUICIDARSE EN EL CEMENTERIO

En gravísimo estado fué conducido ayer a la Casa de Socorro de Regla el español Benito Oliva, de cincuenta y dos años de edad y vecino de Máximo Gómez, 47, en aquel pueblo; quien reconocido por el médico de guardia, doctor Portela, presentaba una herida producida por proyectil de arma de fuego situada en el conducto auditivo y equimosis, sin salida el proyectil.

Refirió a la policía que por encontrarse aburrido de la vida había tratado de privarse de ella, disparándose un tiro de pistola.

También declaró Antonio Méndez Pérez, natural de Matanzas, de treinta y dos años y vecino de 24 de Febrero, número 30, quien expuso que es administrador del cementerio de aquel término y, al sentir un disparo de arma de fuego, se dirigió al sitio de donde partió la detonación, viendo, junto a un panteón, al Oliva y junto a él, una pistola automática número 6, que tenía dos cápsulas disparadas, una amartillada y dos sin disparar.

El lesionado fué trasladado, para su asistencia, al Hospital Calixto García.

DESAPARICION

Dominga Núñez Torres, de Puerto Rico, de cincuenta y seis años de edad y vecina de Animas, 149, denunció a la policía que el primero de febrero embarcó para la ciudad de Matanzas, según le dijo, su yerno Juan Sánchez Salazar, quedando con ella en enviarle desde aquel sitio el dinero necesario para pagar los alquileres de la casa y la manutención, dejándole al cuidado a su hija Lydia: pero, como quiera que no ha escrito ni sabe dónde se encuentre, teme le haya ocurrido alguna desgracia.

QUEMADURAS GRAVES

Por el doctor Walling fué asistido ayer en el Primer Centro de Socorro de quemaduras graves diseminadas por el tórax y abdomen, el menor de cinco años de edad nombrado Wilford Martthinos, vecino de Fundición, 13.

Expuso el menor a la policía que las quemaduras se las había producido un menor vecino suyo, conocido por "Felo".

La señora Esther Pérez González, de treinta y cinco años y vecina de Fundición, 11, y madre de "Felo", dijo que éste se llamaba Pedro Valdés González, quien dormía desde las diez de la noche anterior, por lo que no podía ser el autor de las quemaduras que presentaba Wilford.

ESTAFA

Enrique Patiño Hernández, de España, de cuarenta y dos años de edad y vecino de O'Reilly, 66, denunció en la Primera Estación de Policía que el día 9 la inquilina de los altos de su casa, Charoltti Gidrol, le pagó el alquiler de la referida casa, dándole un check contra el Banco del Canadá, por valor de ciento diez pesos; pero que al irlo a hacer efectivo, fué informado que la Gidrol había ordenado no se pagase dicho check; por lo que se considera estafado.

ROBO

Ernesto Nickel, de Estados Unidos, de veintitrés años de edad y vecino del Hotel Saratoga, denunció en la cuarta Estación de Policía que de su habitación le habían sustraído un "smocking", que aprecia en la suma de ochenta y siete pesos, ignorando quién haya sido el autor.

PROCESADO EL SUB INSPECTOR DE LA SECRETA MARIANO MARTINEZ

Ayer, el juez de Instrucción de la Sección Primera dictó auto de procesamiento contra el sub inspector de la Policía Secreta Nacional, señor Mariano Martínez Ruiz, acusado de homicidio del señor Cuervo, hecho ocurrido el sábado.

En el auto de procesamiento se excluye de fianza al subinspector señor Martínez, señalándosele cinco mil pesos para la responsabilidad civil.

En esta causa presentó ayer un escrito el abogado Miguel A. Suárez Fernández, personándose en el sumario como acusador privado.

SE EQUIVOCO EL BOTICARIO

María Goabell Montenegro, de la Habana, de dieciséis años de edad y vecina de Zanja, 72, fué asistida ayer por el doctor Catasús, médico de guardia en el Segundo Centro de Socorro de graves síntomas de intoxicación.

Manifestó la paciente que por la mañana visitó al propio doctor Catasús, quien le recetó unas pastillas para el catarro, diciéndole tomase tres al día; y que en la farmacia de turno, sin recordar cuál era, le habían despachado la receta, ingiriendo la primera pastilla, que resultó ser de permanganato.

ESTAFA

Por la policía fué detenido ayer Cayetano Renna, de Italia, de cincuenta y cuatro años de edad y vecino de Jesús María, 124, a petición de Fortunato Carbone, de Italia, de veintiocho años de edad y vecino de Aguila, 160.

Este último manifestó a la policía que hace más de un mes entregó al primero la suma de cien pesos para que le sacase sus pasaportes y un pasaje para Nueva York y que cada vez que le reclamaba ambos asuntos, le daba excusas; por lo que se considera estafado.

Renna fué remitido al Vivac.

OTRA DESAPARICION

Rigo Ricardo, de Italia, de veintiséis años de edad y vecino de Puerta Cerrada, 67, denunció en la Sexta Estación de Policía que desde el viernes último falta de su domicilio su socio Pasqualotti Giovanni, de veinticinco años de edad, temiendo le haya ocurrido alguna desgracia.

CHOQUE ENTRE UN AUTOMOVIL Y UN TRANVIA

En la esquina de Villegas y Sol chocaron en la madrugada de ayer el tranvía número 560 de la línea Cerro-Aduana y el automóvil 4792, que conducía el chauffeur Juan José Sánchez Medina, de Colón, de veinticuatro años de edad y vecino de Subirana, 35.

El auto se dirigía por Villegas a Sol, y al atravesar esta calle, el tranvía le alcanzó, chocando violentamente con él y al encontronazo, el auto subió a la acera arrollando a María Miralles, española, de cuarenta y tres años de edad y vecina de Maloja, 229, que se encontraba en dicho lugar esperando el tranvía.

Conducida al Primer Centro de Socorro, así como los ocupantes del automóvil, fueron asistidos por el doctor Bolado.

María presentaba contusiones y desgarraduras en todo el cuerpo, especialmente en la cabeza y fenómenos de conmoción cerebral.

José Casellas Cano, español, de veintiún años de edad y vecino de Luz, 64, sufrió contusiones de carácter leve en la región frontal. Pablo Casellas Maya, español, de treinta y nueve años de edad y del mismo domicilio, contusiones leves también en la cabeza. María Cano Albaladejo, de Cárdenas, de veintiún años de edad y vecina de Subirana, 35, fué asistida de contusiones de carácter menos grave en todo el cuerpo. Francisco Vallejo Delgado, vecino de Florida, 72, y el chauffeur Medina, también fueron asistidos de lesiones leves en todo el cuerpo.

María Miralles falleció en la casa de salud Balear, a consecuencia de las heridas sufridas.

El motorista, Ramón Sobrado García, español, declaró que el culpable del accidente fué el chauffeur, que, llevando el automóvil a gran velocidad y sin atender al toque de la campana, salió de la calle Villegas, siéndole imposible a él, a pesar de todos sus esfuerzos, detener la marcha del tranvía.

DETENIDOS

Faustino Fernández Francos, español, vecino de Ayesterán, 18, fué detenido por la Judicial, por estar reclamado en causa por estafa.

DETENIDO EL AUTOR DE UN HURTO Y OCUPADO LO HURTADO

En la casilla vivienda de los Ferrocarriles Unidos en Rincón de Melones, en la que habitan Ramón Crespo Castro, español, de veitinueve años de edad, empleado de los ferrocarriles, y otros compañeros, violentaron la puerta de la casilla, sustrayendo ropas y dinero por valor de ciento diez pesos.

DENUNCIA CONTRA UN ESCOUTA DEL VIVAC

Félix Alvarez, empleado de una conocida sociedad de fianzas, denunció a la policía que anteanoche, fué al Vivac a poner una fianza en metálico por valor de veinticinco pesos a favor de un indivíduo conocído por "El Rubio"; y el escolta de guardia en la puerta del Vivac, apellidado Banderas, le insultó y vejó dándole empujones, impidiéndole poner la fianza para obligar a "El Rubio" a pagar los cincuenta centavos para pasar a la sala de distinción, cantidades que se reparten entre los escoltas.

¡CARNAVALES!
¡DIFERENCIESE DE LAS DEMAS!
Tiña su vestido, o traje a su capricho, practicando el "Arte de Teñir con Amarres", para obtener distintos dibujos y diferentes combinaciones de colores. Hay folletos con instrucciones, gratis.
Colorantes PUTNAM
Se utilizan en Agua Fría o Caliente.
Son los más fáciles de usar, más brillantes, más fijos, y más económicos. Tiñen de 2 a 5 veces más que cualquier otro colorante en el mercado. ¡Pruébelos!
20 CENTAVOS EL PAQUETE
De venta en las Droguerís de SARRA, JOHNSON, TAQUECHEL, LA AMERICANA, INTERNATIONAL DRUG STORE, en las Farmacias, y las sederías LA CASA GRANDE, LOS PRECIOS FIJOS, etc., etc.
1836 15d-1f

ALHAJAS
Procedentes de empeños, realizamos, a precios de imposible competencia, infinidad de caprichosas alhajas en platino, oro y plata. Seguimos dando dinero a módico interés. — CAPIN Y GARCIA
CRUZ. U-2385
LA REGENTE NEPTUNO AMISTAD

Sugiere la belleza oriental
Da a su cutis la belleza mística y fascinadora de las mujeres del oriente. Un aspecto atractivo, seductor, que se consigue solamente con el empleo de En color blanco, carne o Rachel. Sp
CREMA ORIENTAL de GOURAUD
Remítanos 10 centavos para una muestra.
Ferd. T. Hopkins & Son, Nueva York

Dr. Gálvez Guillem
IMPOTENCIA, PERDIDAS SEMINALES, ESTERILIDAD, VENEREO, SIFILIS Y HERNIAS O QUEBRADURAS, CONSULTAS DE 1 A 4
MONSERRATE, 41
ESPECIAL PARA LOS POBRES DE 3 Y MEDIA A 4

Dr. Hernando Seguí
GARGANTA, NARIZ Y OIDO
PRADO 38; DE 12 A 3
371.—28 Feb.

EL DOCTOR TOBIAS SIGEL

Acompañado de una comisión de esperantistas de esta capital, tuvimos el gusto de recibir anoche la visita del doctor Tobías Sigel, Delegado de la Asociación Internacional de Esperanto, que radica en Ginebra.

El doctor Sigel, que tiene su residencia en Detroit, Michigan, estuvo ayer de paso por esta capital y antes de continuar su viaje quiso saludar al DIARIO DE LA MARINA.

Nos complacemos en reiterar por este medio al culto caballero nuestros saludos, a la par que desearle un viaje feliz.

Apollinaris
Fué, es y será la reina de las aguas de mesa
ORDENES AL M-7133

Estación Terminal

MOVIMIENTO DE VIAJEROS Y OTRAS NOTICIAS

El secretario de la Presidencia

Ayer regresó de Cienfuegos, acompañado de su señora, el doctor Viriato Gutiérrez, secretario de la Presidencia de la República.

Miguel Mariano Gómez

El representante a la Cámara doctor Miguel Mariano Gómez Arias, fué a Sancti Spíritus, acompañado de su secretario señor Pedro Jiménez.

Mr. Bancroft

Anoche, en el coche-dormitorio "Tínima", fletado por el señor H. Bancrot, fueron a Baraguá, Cunagua y Jaronú, el propio señor Bancroft y acompañantes.

La boda de un compañero

A Cumayagua fué el señor Roberto Santos y Díaz Varela, compañero en el DIARIO DE LA MARINA, muy estimado, para contraer matrimonio en aquella localidad.

Le acompañaba el doctor Ramón López Oliveros, que ostentaba la representación del director de este periódico y la de todos sus compañeros.

Que sea muy feliz en su nuevo estado el amigo Santos.

El cadáver de la señora Elena de la Torriente viuda de Rionda

Ayer fué traído de los Estados Unidos el cadáver de la señora Elena de la Torriente viuda de la Rionda; y hoy, a las nueve y dos de la mañana, será trasladado a Matanzas para en el cementerio de dicha ciudad darle sepultura en el panteón de la familia.

El cadáver fué colocado en un carro especial, permaneciendo anoche en la Terminal, y el tren en que será trasladado a Matanzas es formado por la locomotora 705, el carro del cadáver, dos coches de primera clase, el coche-salón número 1 de la Cuban Cane, el coche-salón número 13 del Ferrocarril de Tunas, coches todos que serán ocupados por los familiaresq amigos que acompañan el cadáver a su última morada.

Los familiares velaron toda la noche.

Ayer llegaron del Central Tuinicú, en el coche-salón Manatí, para estar presentes a la llegada del vapor que conducía el cadáver, los señores Manuel y Salvador de la Rionda, doña Isidora Rionday otros familiares. A estos viajeros les recibieron amigos y familiares que les demostraron su pena por tan sensible fallecimiento.

Las ofrendas florales fueron muchas y muchas las visitas que en un coche salón recibieron los familiares.

Accidente en Durán

Ayer, poco después de las cuatro de la tarde, la locomotora 280, en el patio de la Estación de Durán, banda Guara, alcanzó y arrolló un camión cargado de cántaros de leche, de la matrícula de la Habana y propiedad del señor Benítez. El camión sufrió averías, pero no hubo desgracias personales. La vía quedó interrumpida y fué expeditada por la propio locomotora y cables.

El tren 48, de Madruga a Rincón, y el 17, de Estación Terminal a Jagüey Grande, circularon por el triángulo del Central La Julia a la principal.

El administrador del Ferrocarril del Norte de Cuba

A Camagüey regresó en el cochesalón "Caonoa" el señor Oscar Alonso, acompañado de familiares. El señor Alonso es el administrador general del Ferrocarril del Norte de Cuba y vicepresidente de la Consolidación Ferroviaria de Cuba.

El presidente de la Comisión del Servicio Civil

Ayer regresó de Sagua la Grande el doctor Emilio Núñez Portuondo, presidente de la Comisión del Servicio Civil.

Falleció el más antiguo de los maestros de Santa Clara

El señor Antonio Ruíz Pegudo, conocido vecino de Santa Clara, el más antiguo de los maestros públicos, poeta y persona que gozaba de generales simpatías, falleció en aquella ciudad y, con ese motivo, su hijo, el fiscal de la Audiencia de Matanzas, doctor Antonio Ruíz, el señor José Carreras y señora, las damas Herminia y Consuelo Ruíz se trasladaron a dicha localidad.

PROTESTA QUE SE RATIFICA

Ayer llegaron de Pedro Barba y Neida los vecinos de aquellos lugares señores Leoncio Lamadrid; Rodrigo Ceija; Adriano Valle y Nicolás Torre, este último presidente de los liberales de Pedro Barba, los cuales vienen a ratificar con toda energía de que sean reintegrados dichos poblados al Ayuntamiento de Cabaiguán.

Tren de Caibarién

Este tren llegó a su hora traído por el maquinista R. Pérez y el conductor Rogelio Fresneda, y por el de Sagua la Grande: doctor M. Segurola; José Abreu; Manuel Mañach; Joaquín Ruíz; Manuel J. Piedra, de la Comisión de Ferrocarriles. De Remedios: el doctor Adriano Mich. Del Central Santa Teresa: Juan Mora Oña. De Mata: Domingo Betharte, dueño del Central Macagua. Del Central Zorrilla: Vicente Zorrilla. De Santo Domingo: doctor P. Espinosa. De Cárdenas: Samuel Díaz. Del Central Meneses: señora Graziella Reyes de Fernández e hijos.

Regreso de Mr. Storer

Ayer regresó de Camajuaní el señor Storer, controller general y comisario de los Ferrocarriles Unidos, que estaba en dicho lugar acompañado de familiares.

Ocuparon el coche especial "Camajuaní".

A Isla de Pinos

Fueron ayer a Isla de Pinos: Pedro Ricarte; el doctor Román y señora.

Tren a Pinar del Río

Por este tren fueron a Pinar del Río: Gándioso Cruz: Hilario González: Celestino Rodríguez. A Consolación del Sur: J. Piris. A Artemisa: Antonio Martínez: Saturnino Martínez. A Candelaria: Antonio Ferrer. A Los Palacios: José Antonio Domínguez y señora. Al Central Occidente: Oscar Primelles, administrador de esa finca azucarera, acompañado de familiares.

Tren de Santiago de Cuba

Llegaron por este tren a su hora, traídos por el maquinista F. Huguet y el conductor Alfonso Márquez, de Quemados de Güines: Julio Fundora, alcalde de aquel término. De Macagua: el doctor Prendes. De Jovellanos: Isaac de Mara; Manuel Rubio; Bernardo Córdova y familiares. De Cumbre: Fulgencio Trujillo. De Matanzas: Carlos Vázquez; Rubén Font; J. M. Haedo; Víctor de Armas. De Cienfuegos: Ricardo Carrerá. De Cárdenas: Miguel Burgos; el doctor Mario Leeder. De Santa Clara: Andrés Santodomingo; Leandro Fariña. De Placetas: Justo Rodríguez De Colón: Juan Castellano. De Camagüey: doctor Armiñán; Antonio Verano. De Sagua la Grande: Gregorio Saínz Peña; Benigno Rodríguez y familia. De Santiago de Cuba: J. Vidal. De Remedios: Amparito Domínguez. De Rancho Veloz: Guillermo Figueroa y familia. De Guantánamo: el representante a la Cámara Ramón de León y señora.

Viajeros que llegaron

Por distintos trenes llegaron ayer de Cienfuegos: el doctor Rogelio Díaz Pardo. De Ciego de Avila: el representante a la Cámara Emilio Martínez Quiroga; Benigno Larrea y familia; Sabas M. Gil. De Santa Clara: Leandro González Veliz, inspector general de Institutos; Joaquín Llerena, jefe de la Sección de Enseñanza Superior de la Secretaría de Instrucción Pública. De Tuinicú: Francisco Alonso. De Santiago de Cuba: Francisco González y señora: Antonio Medina; Héctor Vidal; Tomás Torres Conte. De Camagüey: Enrique Otero; Julio y Sergio Clark; Francisco Gómez; Salvador Corrales y familia; Laureano Martínez. De Santa Clara: Rodrigo Gómez e hijo; José Pumar; Antonio R. Páez. De Nuevitas: Horacio y Hernández y familiares. De Matanzas: el senador Horacio Díaz Pardo.

El Club de la Contaduría de Unidos

Regresaron de Morón, a donde fueron a contender con el club del Ferrocarril del Norte de Cuba, los componentes de la novena de la Contaduría de los Unidos.

Viajeros que salieron

Por distintos trenes fueron a Jesús María: B. Lainé. A Camagüey: José Puig: José Pereira. A Unión de Reyes: el doctor Ochotorena. A Cienfuegos: el coronel José Camejo. Al Central Washington: Juan M. Faz y señora. A Trinidad: Pedro J. Panade y señora. A Santiago de Cuba: Ricardo Puig y señora. A Cárdenas: José Martínez Milanés; Lorenzo Padrón y señora. A Hatuey: Gastón Villalba. A Colón: Augusto Sarracent. También a Camagüey: el capitán del Ejército Nacional Vilató. A Mordazo: Antonio de la Villa.

El general Menocal a Santa Clara

Acompañado de sus hijos y otros caballeros fueron al Central Santa Marta, anoche, el general Mario G. Menocal, ocupando el coche-salón número 101 del Norte de Cuba, que iba agregado al tren Expreso Limitado.

DR. FELIPE GARCIA CAÑIZARES
Médico del Hospital San Francisco de Paula. Medicina General. Especialista en Enfermedades Secretas y de la Piel. Gral. Aranguren 119, (antes Campanario). Consultas: lunes, miércoles y viernes, de 3 a 5. Teléfono M-6763. No hace visitas a domicilio.
397.—28 Feb.

VETERANOS Y PATRIOTAS DECLARAN QUE SU TRIBUNA EN FAUSTO ES PARA EL PUEBLO CUBANO HONRADEZ, LIBERTAD Y ESPERANZA

"Regeneración", marcha militar de los Veteranos y Patriotas, que comienza con la bélica carga al machete y concluye con la primera parte de la histórica e incomparable diana de Agramonte, se dejó oír el domingo a las diez de la mañana en Fausto, cuya brillante ejecución se debió a la pianista Ketty Mora, que una vez más demostró su entusiasmo, por esa marcha que el autor de sus días dedicó fervorosamente a esa gran colectividad nacional de Veteranos y Patriotas, que quizás, no esté lejano el día, que a los acordes de ella, triunfen con el alma de la Patria, desarrollando su hermoso programa, que habrá de asentar para siempre en Cuba, el Sol de la Justicia, de donde emanan la belleza, la paz y la concordia, el desinterés y el amor.

Con esa marcha dió comienzo el acto y apenas se desvanecieron sus últimos acordes, entre una salva de aplausos, se oyó la voz del presidente de la Mesa, señor José Muñiz Vergara, Capitán Nemo, que anunciaba, al magnífico auditorio que llenaba la amplia sala del teatro Fausto, los grandes y certeros pasos que estaban dando diariamente Veteranos y Patriotas, silenciosamente, a través de la Nación, en pos de la purificación de las costumbres públicas, a la vez que con método se reorganizaban eficazmente. Dió a conocer, entre otros informes importantes, las fundaciones de los Consejos Municipales de la Asociación de Veteranos y Patriotas, en los pueblos de Madruga, San Nicolás y Aguacate, la decisión del Consejo de Veteranos y Patriotas del histórico Baracoa, donde después de una importante junta, resolvieron por unanimidad felicitar y apoyar al excelente General Machado, Honorable y buen Presidente de la República, así como al infatigable Comandante Rogerio Zayas Bazán, Secretario de Gobernación, por los esfuerzos realizados para imponer que la Justicia sea una verdad en Cuba, especialmente por haber resplandecido el bien contra el mal, sobre los últimos hechos acaecidos en Camagüey. Esto viene a demostrarnos, decía el Capitán Nemo, que la fe de los orientales sigue viva aún y que los Veteranos y Patriotas no hacen otra cosa que infundir la confianza donde quiera que levantan su modesta, pero gloriosa tribuna, que es honradez, libertad y concordia, así como la más legítima esperanza del pueblo cubano.

El primero en hacer uso de la tribuna fué el joven periodista y orador esforzado de la Asociación Nacional de Defensa Económica y Reformas Sociales, señor José Corrons, quien habló extensamente de los monopolios como un mal de los pueblos y pidió al Honorable Presidente de la República que volviera sus ojos a los obreros en general, que actualmente atravesaban por una crisis espantosa de miseria por la falta de trabajo.

Concluyó, después de un discurso de más de media hora, que el pueblo debe despertar de su letargo y demostrar sus grandes necesidades, porque, dijo, Dios no ayuda a los que no quieren ni aun ayudarse así mismos.....

El señor Ramiro Neyra Lanza, que vuelve de nuevo a la tribuna de Veteranos y Patriotas, después de algunos meses de ausencia, fué aplaudido al hacer acto de presencia. En su patriótico discurso estuvo acertado al dar a conocer con cálidas palabras, la idea feliz de conmemorar el próximo 16 de marzo de 1926, primer centenario de la muerte de los patriotas Francisco Agüero y Andrés Manuel Sánchez, primigenios que el 16 de marzo de 1826, fueron ahorcados en Camagüey por defensores de la independencia de Cuba. Demostró que históricamente fueron los primeros cubanos que cayeron en holocausto de nuestra gloriosa libertad, y que honrar su memoria era un deber ineludible de todo cubano consciente.

Antes de concluir leyó, de manera magistral, como él sabe hacerlo, una célebre y hermosísima poesía intitulada el "10 de Octubre de 1868" por el bayamés que fué dulce poeta y libertador, señor José Joaquín Palma, cuyos restos mortales, reposan en Honduras, y ahora los veteranos orientales piden al Gobierno que se trasladen a Bayamo. Fué muy aplaudido al descender de la tribuna.

El doctor Jerez Villareal, de Bayamo, solicita del señor Presidente de la mesa lo dejen hacer uso de la palabra por algunos minutos, solo para hacer una ligera explicación, precisamente, sobre la traslación de los restos del gran poeta bayamés; cosa que le fué concedido, como un caso excepcional.

Una salva de aplausos saluda al señor Jerez Villareal, que comienza diciendo, que el poeta y gran patriota José Joaquín Palma, murió en la ciudad de Guatemala; en sus postreros momentos, en una estrofa dolida, plena de añoranza, expuso sus deseos de descansar, para siempre, "sobre la margen sagrada del río de Bayamo".

En 1911, por iniciativa del ilustre coronel Rafael Manduley y del Río, entonces Gobernador de la Provincia de Oriente, el Consejo Provincial votó un estatuto consignando cantidad suficiente para traer a Cuba los restos del gran poeta, cumpliendo su última voluntad; se realizaron las gestiones oficiales pertinentes, tropezándose con la dificultad de prohibir las leyes sanitarias de aquella República hermana, la extracción de restos antes de cumplirse seis años de la inhumación.

El estatuto del Consejo de Oriente, no se ha cumplido, pero puede cumplirse; los Veteranos de Oriente, con las autoridades de aquella provincia, pueden ponerse de acuerdo, en la seguridad de ser complacidos realizando el hermoso empeño, que Veteranos y Patriotas propulsan. Grandes aplausos premian las palabras del orador.

El señor Muñiz Vergara anuncia al distinguido General Luis Milanés, uno de los valientes que acompañó durante toda la campaña de 1895 a aquel generoso, valiente y gran guerrero que se llamó Jesús Rabí, que por sus hidalguías y bondades, ni cubanos ni españoles olvidarán.

Grandes aplausos saludan al General Milanés, que comienza por explicar que no es orador; pero que aun conserva la férrea disciplina del militar y obedece al Presidente y sus compañeros de armas de la mesa que le han pedido hiciera uso de la palabra.

En su corto, pero muy sustancioso discurso demostró que nuestros males y cuanto hemos sufrido después de la Revolución nos los debemos a nosotros mismo y a nadie más. Que el Ejército Libertador, a pesar de haber sido un Ejército irregular, mantenía admirablemente el orden y la justicia dentro de los campos de la revolución. Que cuando alguien faltaba a la mujer, era ahorcado, así como los ladrones, etc. Dijo, aquí tengo centenares de compañeros de armas, que afirman lo que estoy diciendo. Ahora necesitamos esa dura ley para llevar a cabo sin contemplaciones la regeneración de Cuba, a fin de que se despeje el horizonte de la Patria rápidamente, para bien y gloria de todos.

Habla de Bayamo como la ciudad santa y heroica de Cuba, dice que si volvemos los ojos y estudiamos aquellos días, los más grandiosos de la Patria, cuando el inmortal Carlos Manuel de Céspedes, hizo su entrada gloriosa y cuando los bayameses destruyeron por el incendio todas sus viviendas y la ciudad entera, se escribió la página más diamantina de la historia de Cuba. Sin embargo, dijo, ningún Gobierno republicano ha hecho nada, absolutamente nada, por esa sin igual y heroica ciudad de Bayamo. Que es cubano, pero antes que nada bayamés y que por Bayamo afrontaría las iras del mundo entero. Fué muy aplaudido y ovacionado por el gran auditorio que allí se congregaba.

Componían la Mesa presidencial, los señores Muñiz Vergara, Presidente; Coronel Manuel Despaigne, coronel Yero Miniet, comandante Pérez Stable, general Lara Miret, general Luis Milanés, brigadier José Semidey, doctores Diego Ramírez Tamayo, Jerez Villareal, señores Enrique Cintas, Neyra Lanza y otros distinguidos asociados.

Con el Himno Nacional a las doce del día concluyó el acto hermoso de los Veteranos y Patriotas.

Laxativo depurativo
GRAINS DE VALS
á base de extractos de plantas
Un solo grano
por la noche antes de comer
efecto al despertarse el dia siguiente
Favorece el flujo biliario
Purifica la sangre
Limpia el estómago
Producto Francés
64, Boul.d Port-Royal, Paris
y en todas las Farmacias y Droguerías.

DR. GARCIA AMADOR
Especialista de París, Berlín y Londres
PIEL, SANGRE, SECRETAS
Extirpación total de barros, lunares, manchas, verrugas y vellos por la Nieve Carbónica y Electrolisis. Curación rápida de las enfermedades secretas, por la Diatermia. San Miguel 21, entre Industria y Amistad. Consultas de 10 a 12 y de 4 a 6. Teléfono A-4561.

MARCAS Y PATENTES
RICARDO MORE
(Ingeniero Industrial)
EX-JEFE DE LOS NEGOCIADOS DE MARCAS Y PATENTES
20 AÑOS DE PRACTICA
APARTADO DE CORREO 796
BARATILLO 7. TELEFONO A-6432

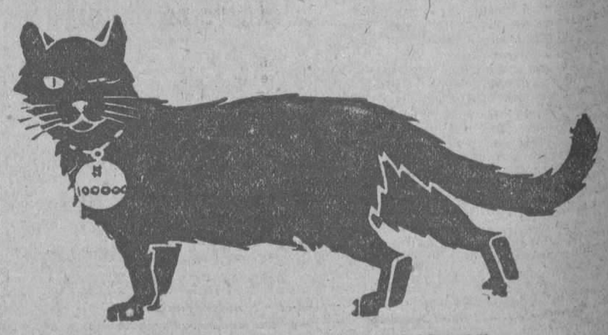
$1.330.000 A DISTRIBUIR
En el sorteo extraordinario de 13 de Mayo.
$500.000 EL MAYOR, $150.000 EL SEGUNDO
Infinidad de premios pequeños y además
378 TERMINALES A LOS DOS PREMIOS MAYORES
Adquiera sus billetes con tiempo; si lo deja para después puede llegar tarde.
Enteros a $115.00, fracciones a $1.20 más el franqueo. Enteros para el próximo a $29.00 más el franqueo. A vendedores precio especial.
Escriba hoy a la casa más afortunada de Cuba.
CACHEIRO Y HERMANO
(Vidriera del Café "Europa")
"EL GATO NEGRO"
OBISPO Y AGUIAR, HABANA.
2022

PARA SU NIÑO LECHE KEL LA MEJOR

AGUAS DE MONDARIZ

FUENTE DEL VAL
A los favorecidos de la suerte con el viaje a España, ofrecemos una temporada libre de todos gastos en el Balneario de Mondariz, manantial de la
FUENTE DEL VAL
A los no privilegiados que desean su curación en los casos de:
ARTRITISMO
ANEMIA
OBESIDAD
DIABETES
tenemos estas aguas, las más ricas en propiedades curativas, de venta en nuestro almacén
PI Y MARGALL 4½
CASA RECALT
1021 ind

LIQUIDACION "BALANCE"
VENTA ESPECIAL
NO CON UN DESCUENTO
SINO
A MENOS DEL COSTO
ANTIGUA CASA DE J. VALLES HABANA

LOTE 200 TRAJES de casimir de $15 $20 y $25 $10.00	LOTE 300 TRAJES de casimir de $20 $25 y $30 $15.00	LOTE 350 TRAJES de casimir de $25 $30 y $35 $20.00	LOTE 300 TRAJES de casimir de $30 $35 y $40 $25.00

Tenemos más de 800 trajes para niño y joven en lotes rebajados.
El Departamento de Camisería tiene también lotes rebajados en Camisas, Pañuelos, Medias, Corbatas, etc.
Sea usted de los primeros y podrá escoger mejor.
VEA ALGUNOS DE ESTOS LOTES EN NUESTRA GRAN VIDRIERA DE San RAFAEL e INDUSTRIA
ANTIGUA CASA DE J. VALLES HABANA

M.E.C.D. 2016

CRONICA DE TRIBUNALES

EN EL SUPREMO

Recurso declarado sin lugar

La Sala de lo Criminal del Tribunal Supremo ha declarado sin lugar el recurso de casación que estableció el procesado Jenaro Rodríguez Díaz, jornalero y vecino de esta ciudad, contra el fallo de la Sala Primera de lo Criminal de la Audiencia de la Habana, que lo condenó a la pena de 3 años, 6 meses y 21 días de prisión correccional, como autor de un delito de robo.

Insustanciable

La propia Sala ha declarado insustanciable el recurso de casación interpuesto por el procesado José Menéndez Pedroso, contra el fallo de la Audiencia de Santa Clara, que lo condenó en causa por lesiones graves.

El Fiscal del Supremo, enfermo

Desde hace varios días se encuentra recogido en su hogar, a causa de una pertinaz dolencia, el ilustre Fiscal del Tribunal Supremo Dr. José Clemente Vivanco.

Hacemos votos por el pronto y total restablecimiento del distinguido enfermo.

SEÑALAMIENTOS EN EL SUPREMO PARA HOY

Sala de lo Criminal

Habana.—Emilio Moreu Cabrera, por lesiones. Ponente, Bordenave. Defensor, G. Barrios.

Habana.—Juan Bacardí, por rapto. Ponente, Rabell. Defensor, Enríquez.

Pinar del Río.—Pablo González, por daño a la salud pública. Ponente, Caturla.

Habana.—Benito López, por infracción de la Ley de Drogas. Ponente, Vandama. Defensor, Pujada.

Santa Clara.—Laureano Yera, por falsificación de billetes de banco. Ponente, Azcárate.

Habana.—Félix Valdés Valdés, por lesiones. Ponente, Vandama. Defensor, Demestre.

Habana.—Ramón García, por disparo. Ponente, Azcárate.

Habana.—Francisco Santos, por lesiones. Ponente, Salcedo.

Habana.—Juan M. Gutiérrez, por expendición de monedas falsas. Ponente, Salcedo. Defensor, Pérez.

Sala de lo Civil

Habana.—J. Ortega y Hno. contra Lázaro Otero. Ponente, Figueroa. Letrados, Portela y Díaz. Procurador, Ferrer.

Habana.—"The National City Bank of New York", contra Isabel del Valle. Ponente, Avendaño. Letrados, Lliteras y Castroverde. Procuradores, Granados y Bravo.

Habana.—C. M. Bacon, contra Luis Felipe de Cárdenas. Ponente, Portuondo. Letrados, Montes y Giral. Procuradores, Ferrer y Barreal.

Habana.—Ramiro Cabrera, contra Aurelio Hevia. Ponente, Portuondo. Letrados, Cabrera y Pino. Procuradores, Illas y Cárdenas.

Habana.—Manuel Carreño, contra Enrique Pérez. Ponente, Figueroa. Letrado, Mederos. Procurador, Sánchez.

EN LA AUDIENCIA

El suceso de Someruelos 46

En sentencia de la Sala Segunda de lo Criminal de la Audiencia se condena al procesado Manuel Pedro Laza Cuesta, como autor del homicidio del joven Nicolás Vivó, ocurrido frente a la casa Someruelos número 46, en la que se efectuaba un baile el día del suceso, a la pena de 14 años, 8 meses y 1 día de reclusión.

Se absuelve en dicha sentencia al procesado Laureano Besson, a quien se imputaba también la muerte de Vivó.

Besson fué defendido por el Dr. Felipe González Sarrain.

Pleito entre comerciantes

En los autos del juicio de mayor cuantía promovido por Manuel Fernández Pérez contra Enrique Varona Gutiérrez, ambos del comercio de esta plaza, la Sala de lo Civil de la Audiencia ha confirmado el fallo del Juez de Primera Instancia del Norte, que declaró con lugar la demanda y condenó al demandado a pagar al actor la cantidad de 2.500 pesos, 50 centavos, intereses legales y costas, estas sin declaratoria de temeridad ni mala fe.

En cobro de cantidad

Dicha Sala, vistos los autos del juicio de menor cuantía en cobro de pesos establecido por Juan Lourero Pérez contra Jacinto López Ríos, los dos comerciantes de esta ciudad; autos en los cuales el Juez de Primera Instancia del Oeste dictó sentencia declarando sin lugar la demanda y absolviendo al demandado, ha fallado confirmando la resolución del Juez.

Apreciada la eximente de legítima defensa

La Sala Tercera de lo Criminal de la Audiencia dictó sentencia absolutoria en las últimas horas de la tarde de ayer, apreciando en favor del menor de 15 años Felipe Varela Pérez, dependiente de la carnicería de Romay y Zequeira, que dió muerte de una puñalada al asiático Jon Fun, ayudante de la cocina de la fonda "Las Brisas de Cristina", la eximente completa de legítima defensa.

Esta sentencia constituye un nuevo triunfo para el Dr. Felipe González Sarrain, defensor, que reclamó en favor de Varela la eximente aludida, en contra del criterio del Fiscal, que sostenía que el procesado debía ser recluído en Guanajay, por no haberse, a su juicio, justificado que el occiso atacara al menor referido.

Penas solicitadas por el Fiscal

6 años de presidio correccional para cada uno de los procesados Ramón Alberich Vernes (a) "El Ligero", y Ovidio Canle Longoria, y 2 años y 4 meses de igual clase de pena para Luis Vidal Acuña, por robo continuado, con la agravante de nocturnidad en cuanto a todos y la de reincidencia, además, respecto a "El Ligero" y Canle.

1 año, 8 meses y 21 días de prisión correccional, por atentado a agente de la Autoridad, para Bonifacio Averhoff (a) "Macandemo".

3 años, 6 meses y 21 días de presidio correccional, por robo, para Juan González Díaz.

4 meses de arresto mayor y multa de 300 pesos, por infracción de la Ley de Drogas, para Luis Chin Wang.

1 año, 8 meses y 21 días de prisión correccional, por rapto, para Pedro Marina Fernández.

Y 4 años, 2 meses y 1 día de presidio correccional, por hurto cualificado por el grave abuso de confianza, para Serafín Román Rodríguez.

Sentencias

Se absuelve a Francisco Domínguez, acusado de rapto. Defendió el Dr. Francisco M. Casado.

A Fidel de Céspedes Tamayo, acusado de estafa.

Y a José Pérez Hernández, acusado de infracción de la Ley de Drogas.

Se condena a José Posada, por estafa, a 4 meses y 1 día de arresto mayor.

A Oscar Brene Rodríguez, por imprudencia, a 1 año de prisión correccional.

Y a José Pazos López, por estafa, a 4 años, 2 meses y 1 día de presidio correccional.

SEÑALAMIENTOS EN LA AUDIENCIA PARA HOY

Sala Primera

Ramiro E. Contreras, por estafa. Ponente Mestre. Defensor Cabo.

Pacífico Calera, por falsedad. Ponente León. Defensor Rosado Aybar.

Luis Monzón, por daño. Ponente Mestre. Defensor Demestre.

Filomeno Tomé, por perjurio (continuación).

Marino Pérez, por hurto. Ponente García. Defensor Demestre.

Teodoro Rodríguez, por hurto. Ponente León. Defensor Arango.

José Alonso Rodríguez, por robo. Ponente León. Defensor Portela.

Sala Segunda

Anulfo Rioca, por corrupción. Ponente Valdés Fauli. Defensor Sousa.

Santos Fernández, por estafa. Ponente Valdés Fauli. Def. Mármol.

Miguel Vilató, por estafa. Ponente Madrigal. Defensor Nogueiras.

Manuel Rodríguez, por rapto. Ponente Montero. Defensor Peña (Lucilo).

Domingo Luag, por robo. Ponente Valdés Fauli. Defensor Barroso.

Benito Rey, por estafa. Ponente Montero. Defensor Mármol.

Miguel Herrera y otros, por robo. Ponente Valdés Fauli. Defensores Mármol, de la Peña y Barroso.

Sala Tercera

Sixto Ferro, por rapto. Ponente González Arango. Def. Lombard.

Pascual Mustell, por estafa. Ponente Valdés Fauli. Def. Casado.

Ramón Rodríguez, por infracción de la Ley de Lotería. Ponente González Arango. Defensor Gibergа.

Eduardo Sánchez, por lesiones. Ponente González Arango. Def. Milanés.

José Ma. Marrero, por corrupción. Ponente González Arango. Defensor Candía.

Sala de lo Civil

Norte.—Batista Alvarez, contra Varela García. Ponente, Zayas. Letrados, González y López. Procuradores, Pereira y Bello.

Almendares. — Leopoldo Batista, contra Pedro Sánchez. Ponente, Zayas. Letrados, López y Ramírez. Procurador, Meruelo.

Norte.—A. y Ca. contra Juan Guzmán. Ponente, Zayas. Letrados, Campa. Procurador, Puzo.

Almendares.—José Caldo Coral, sobre pensión. Ponente, Zayas. Fiscal.

En Holguín se desarrolla una admirable labor scoutista

CUENTA CON UNA TROPA DE CIEN SCOUTS Y UNA BANDA DE MUSICA. ASISTIRAN A LA PARADA DEL VEINTE DE MAYO

Con gran brillantez se está desarrollando la labor pro scoutismo en la histórica ciudad de Holguín.

No hace mucho que el Presidente del primitivo Comité Local de aquella ciudad, el doctor Oscar Albanés, con un gesto de verdadero amor por la Institución de los Exploradores de Cuba, Boy-Scouts, renunció a aquel alto cargo, para ocupar de un manera activa y decidida la Comisaría Local. Entonces, reorganizó su Comité, obteniendo del doctor Emilio del Barrio, Presidente de la Junta de Educación de Holguín, que aceptase la Presidencia del Comité de aquella localidad.

Y por último, ya reorganizado el Comité, y preparada eficazmente la tropa de scouts (gracias al esfuerzo del doctor Aybanés, quien contó desde el primer momento con el apoyo franco y valioso del Comisario General señor Darío H. Devesa y Alomá, y del doctor Emilio del Barrio) tiene hoy Holguín más de un centenar de jóvenes "scouts", y una brillante Banda de Música perteneciente al cuerpo.

Esta meritoria labor debe ser tomada como ejemplo por los patriotas de Cuba. Con ella se labora por el porvenir de nuestra República, creando ciudadanos cívicos, coscientes de sus deberes y derechos, y preparados en todos los momentos para servir a su Patria en cualquier terreno que fuese necesario.

Pronto veremos, (seguros como estamos de que se lleve a efecto la proyectada concentración de tropas de Boy-Scouts de Cuba en la Habana), desfilar a los patriotas holguineros, que haciendo honor a su tradición e historia de pueblo de héroes, concurrirán a la celebración de las bodas de plata de nuestra amada República.

A. J. M.

ALMORRANAS (HEMORROIDES) no quieren un tratamiento cuidadoso El UNGUENTO PAZO es el remedio eficaz que se conoce hasta el día para el tratamiento de las Almorranas simples, sangrantes, con picazón o externas. Una o dos cajitas bastan. La firma de E. W. GROVE se halla en cada cajita.

NECROLOGIA

LA SRA. PLUTARCA ROJAS DE ABREU

En la tarde del sábado último falleció en su residencia del pueblo de Guane (Pinar del Río) la distinguida señora doña Plutarca Rojas de Abreu, madre amantísima de nuestro estimado amigo y corresponsal en Mariana, señor Luis Abreu Rojas, y personal generalmente apreciada por sus bellas prendas personales.

Al consignar tan triste noticia, cúmplenos enviar nuestro sentido pésame al atribulado compañero Abreu y a los demás familiares de la extinta.

FIESTA A NUESTRA SEÑORA DE LA CARIDAD

Mañana, a las nueve de la mañana, se celebrará en la parroquia del Cerro una grandiosa fiesta religiosa en honor de la Patrona de Cuba.

La función será a toda orquesta, predicando el reverendo padre José Viera.

El Cuerpo de Bomberos de Regla y los alumnos de la Escuela Nocturna "El Salvador" darán escolta a la venerada imagen de la Santísima Virgen.

La Directiva de la Congregación de Nuestra Señora de la Caridad y el párroco, invitan a los fieles y ofrecen socorrer a los numerosos pobres de la parroquia.

MANOS NUDOSAS

Así son las manos de los pobres reumáticos. Eso es lo de menos, lo importante son los crueles dolores, el tremendo sufrimiento que produce el reuma. Nunca se agradece bastante el consejo de tomar Antirreumático del Dr. Russell Hurst, de Filadelfia, que destruye el reuma y acaba con sus horribles efectos.

Dr. B. Russell Hurst

Cuando le den el frasco, fíjese en la etiqueta, ha de tener esta firma.

DEFUNCIONES

FEBRERO 22

María Barreras, raza negra, 45 años, Concepción 58, Epitelioma de la matriz.

Hilario de Zayas, raza blanca, 95 años, Concepción 55, Arterio esclerosis.

Estrella Brito, raza blanca, 62 años, Aguiar 72, Arterio esclerosis.

Tomás Sánchez, raza negra, 45 años, C número 2, Vedado, Mal de Eright.

Ignacio Torriente, raza negra, 38 años, Palma 6, Caquexia alcohólica.

Manuel Aranjuez, raza blanca, 4 meses, Casa Beneficencia, Atepsia.

Antonio Alemán, raza blanca, 59 años, San Nicolás 11, Insuficiencia mitral.

Félix Bujones, raza blanca, 69 años, Hospital C. García, Ulcera del estómago.

Emilia Quesada, raza negra, 70 años, Hospital C. García, Ulcera del estómago.

Dominga Vivé, raza mestiza, 69 años, Hospital C. García, Mal de Bright.

Carlos Ceriol, raza amarilla, 76 años, Hospital C. García, Sífilis.

Miguel Urrutia, raza mestiza, 70 años, Hospital C. García, Hemorragia cerebral.

Concepción Jané, raza blanca, 55 años, Segunda número 237, Cáncer.

José Wong, raza amarilla, 36 años, Hospital C. García, Beri-beri.

Elena Sosa, raza blanca, 70 años, San Antonio 8, Arterio esclerosis.

Florentino Arnal, raza blanca, 68 años, Refugio 2, Suicidio quemaduras.

Sixta Quirós, raza mestiza, 67 años, Sitios 82, Cardio esclerosis.

Delfín Villena, raza mestiza, dos meses, Luyanó 60, Anteritis.

Cándido Blanco, raza blanca, 2 años, Cádiz 74, Quemaduras.

Mansucto Cust, raza blanca, 60 años, 26 y 35, Embolia cerebral.

Generoso Domenosa, raza blanca, 43 años, Rodríguez 24, Enfisema pulmonar.

Damián Velasco, raza negra, 74 años, Macedonia 12, Senilidad.

Bertha Rasante, raza blanca, 2 meses, Sol 110, Bronco-neumonía.

Pascasio Alfonso, raza blanca, 28 años, Hospital C. García, Homicidio por arma de fuego.

Paulino Hernández, raza blanca, 62 años, Gervasio 47, Cáncer del estómago.

Francisca San José, raza blanca, 70 años Cerro 472, Tumor abdominal.

Francisco Méndez, raza blanca, 30 años, Hospital C. García, Tuberculosis pulmonar.

Ramona Cárdenas, raza mestiza, tres meses, Mangos uno, Debilidad congénita.

Joaquín González, raza blanca, 77 años, 19 número 398, Vedado, Arterio esclerosis.

Oscar Junco, raza blanca, 4 años, San Gabriel sin número, Pleuresía.

HIGIENE DEL TOCADOR
JABÓN DE GLICERINA
10 CTS. EN BUENAS FARMACIAS Y SEDERIAS

LA MODERNA POESIA
HABANA

Algunas novedades importantes en medicina

Recibidas recientemente, ofrecemos a los señores médicos y estudiantes las obras siguientes:

M. T. Schnirer.—Prontuario de la Terapéutica Alemana.—De acuerdo con la terapéutica usada en las clínicas de Berlín, Viena y otras. Traducción de Slaby y Sojo. Un tomo en tela $5.00.

Medicina Legal. — Esta magnífica obra forma parte de la Biblioteca del Doctorado en Medicina que dirigen los doctores Gilbert y Fornier. 2a. edición. Un tomo en tela $5.00

Darier, Civatte, Mallein y Otros.—Dermatología.— Este es el volumen XXI del Tratado de "Patología Médica y de Terapéutica aplicada" que dirigen los doctores Sergent, Ribadeau-Dumas y Babonneix. Un tomo en pasta $5.00.

Trabajos y publicaciones de la Clínica del Profesor Pedro Escudero.— De la Facultad de Medicina de Buenos Aires y Hospital Nacional de Clínicas. Un tomo en rústica $6.50.

Tratado de Ginecología.—Pos Stoeckel y Reifferscheid, traducida directamente del alemán por el doctor José Blanco de la 13a. edición. (1a. en español). Numerosos grabados en colores y en negro. Un volumen de 652 páginas $14.00.

El Paludismo.—Por J. Penna y A. Barbieri. Etiología-Patogenia. Sintomatología. Profilaxis. (2a. edición). Un tomo en rústica $6.00.

Terapeutica General de la Tuberculosis.—Por el doctor Rodolfo Eiselt. Traducción de Slaby, Pulido y Chabás. Un tomo en rústica $2.80.

Semiología y Clínica Prodepéntica. Por Fidel A. Maciel Crespo, Vicente Ruiz, Carlos A. Ferreyra y Próspero Larregle. Apuntes del curso de la Escuela de Medicina de La Plata. Dos tomos en rústica $6.50.

Operatoria Urológica.—Por el doctor Manuel Serés, de la Universidad de Barcelona. Prólogo del gran Recasens. Grabados numerosos en colores y en negro. 1 tomo en rústica de 766 páginas $8.00.

Tratamiento de la Blenorragia y de la Sífilis.—Por el doctor Cattier. Se refiere al hombre y a la mujer y contiene un capítulo adicional sobre Diatermia. 1 tomo en tela $4.50.

La Regulación de la Glucemia.—Por el doctor Justo Caballero Fernández. Trabajo laureado por la Academia Española Médico Quirúrgica. 1 tomo en tela $1.50.

Todos estos libros se hallan de venta en

LA MODFRNA POESIA

PI y MARGALL Y PLACIDO
TEL. (CENTRO PRIVADO) A-7714 APARTADO, 605
HABANA

Las elecciones del Consejo Nacional de Veteranos de la Independencia

Hoy se celebrarán elecciones en el Consejo Nacional de Veteranos de la Independencia.

Los Estatutos por los que se rige ese organismo, ordenan que cada dos años cese la mitad de sus delegados, que son sesenta.

Esta vez cesan el Presidente, 4 vicepresidentes, los secretarios de Correspondencia y de actas y sus vices, el tesorero y su vice y de ahí que sea más interesante esta reorganización.

El DIARIO DE LA MARINA ha ido publicando las distintas reorganizaciones en los Consejos Territoriales, que son los que envían sus delegados al Consejo Nacional y de cuyos delegados se forma la Directiva que rige los destinos de ese organismo superior, por cuatro años.

Los que no se han alejado del Consejo, los que constantemente han conocido de sus evoluciones y han convivido con sus compañeros, sabrán hoy elegir a los que más méritos tengan contraídos para llevar ese organismo por los derroteros firmes de las instituciones serias, de conservar los prestigios de que ha disfrutado siempre, como organismo mantenedor de las libertades patrias, como elemento pronto a cooperar con los Poderes constituídos que necesiten de sus auxilios para mantener en toda su integridad la obra realizada por el Ejército Libertador.

Luchan el Mayor General Pedro E. Betancourt y el Brigadier Francisco de Paula Valiente, ambos de limpia historia.

El General Betancourt es figura que no hay que presentar, todo el que conozca la historia de Cuba Republicana y de la Revolución redentora, conoce al Mayor General Pedro E. Betancourt y Dávalos, siempre fiel al veteranismo, siempre dispuesto a cuanto hubiera que hacer por mantener la unidad entre sus compañeros y a servir a cuantos del Consejo Nacional necesitaron. Su historia revolucionaria y su historia en la paz, lo elevan a un plano de dignidad y prestigios que le hacen aparecer como una figura saliente de nuestras epopeyas.

El General Valiente es dignísimo compañero, correcto en todos sus actos; su figura es también simpática; por sus distintas ocupaciones permaneció siempre un tanto alejado del Consejo Nacional de los Veteranos; pero no por eso dejó de concurrir a sus actos más importantes, tratando siempre de prestar su cooperación personal.

NOTICIAS DEL PUERTO

SALIO ANOCHE PARA JAMAICA EL MINISTRO DE S. M. BRITANICA

EL CRISTOBAL COLON

En la Agencia de la Compañía Trasatlántica Española se ha recibido un cablegrama dando cuenta que el vapor Cristóbal Colón ha salido de la Coruña rumbo a la Habana, con mucha carga y pasaje.

UN YATE

De Nuevitas llegó el yate Naurmahall en el que viaja su propietario.

EL OTTO HUGO STINES 9

Procedente de Hamburgo llegó con carga general el vapor alemán Otto Hugo Stines.

CON AZUCAR

Con azúcar en tránsito llegó de Bahía Honda el vapor inglés Leicester.

LOS FERRIES

De Key West llegaron los ferries Estrada Palma y Henry M. Flagler con 26 wagones de carga cada uno.

EL ORIANA

A las diez menos veinte minutos llegó de Liverpool y puertos de España el vapor inglés Oriana, con correspondencia, carga y 80 pasajeros.

ANOCHE EMBARCO EL MINISTRO INGLES

En el vapor Veendam que salió anoche para Jamaica embarcó el señor Ministro de inglaterra, quien estará ausente varias semanas.

MR. JAMES GERARD LLEGA HOY

En el vapor North Land que llegará esta tarde de Key West, es esperado Mr. James Gerard.

Mr. Gerard, ocupaba el cargo de Ministro de los Estados Unidos en Alemania, al estallar la guerra mundial.

A tan distinguido personaje le han sido concedidas las cortesías aduanales de estilo.

EL CUBA AMERICANO

En el vapor americano Cuba de la Ruta de la Florida llegaron ayer por la tarde 230 pasajeros, en su casi totalidad turistas.

De la lista de este barco tomamos los siguientes nombres: Casimiro Hernández y familia, José A. Suárez, Manuel Alvarez, Pablo Jiménez y señora, Marta Ruano e hijo, Oscar Rosario, José A. Rionda y señora y el funcionario de Correos de los Estados Unidos, Mr. C. H. Kempler.

EL CRUCERO CUBA

Anoche salió para Key West el crucero Cuba, que conduce a la Comisión de los Emigrados revolucionarios que asistirán a la conmemoración del 24 de febrero.

LOS QUE EMBARCARON

Por la vía de la Florida embarcaron ayer para los Estados Unidos los señores José María Rabí Gutiérrez, Benjamín Brock y 320 turistas.

EL HEREDIA

Procedente de Colón llegó el vapor Heredia, con carga general y 7 pasajeros para la Habana así como 72 en tránsito para New Orleans.

Vino deportado el español Vicente Cuesta.

UN DEPORTADO QUE REEMBARCARA

El Comisionado de Inmigración, doctor Francisco Hernández, ha dispuesto que Vicente Cuesta que llegó deportado de Puerto Limón, sea nuevamente reembarcado para Colón, puerto de su procedencia.

EL PRESIDENT VON BUREN

Procedente de New York llegó ayer el trasatlántico President Van Buren, con 86 pasajeros turistas de los cuales desembarcaron en este puerto quince.

Este barco salió anoche, para seguir su viaje de circunvegación.

EL MUNAMAR

Conduciendo 110 turistas, tomó puerto ayer el vapor Munamar procedente de New Orleans.

OTRO DE NEW ORLEANS

También llegó de New Orleans el vapor Atlántida, con 65 pasajeros.

EL PARISMINA

Al igual que el anterior también llegó de New Orleans el vapor americano Parismina, con carga y 73 pasajeros.

GRATITUD DE LOS SACERDOTES

Triscornia, Habana, 20 de Febrero de 1926.

Señor doctor don Francisco Hernández, Jefe del Departamento de Inmigración.

Muy estimado señor:

Los infrascritos sacerdotes expulsados de México por el Gobierno de aquella nación, cumplen un sagrado deber de gratitud al dar a usted las más sinceras y afectuosas gracias por las atenciones que con nosotros ha tenido, procurando aliviar nuestra penosa situación en cuanto a usted le ha sido posible dentro de las leyes vigentes.

Entre nuestros más gratos recuerdos conservaremos siempre el nombre del caballeroso y humanitario Jefe del Departamento de Inmigración de la Habana; y como sacerdotes, pediremos fervientemente a Dios para que usted y su digna familia se vean colmados de toda suerte de bendiciones y prosperidades.

Nos ofrecemos de usted, attos., y ss. ss., ss., ss.,

José Pérez, C. D.; Timoteo Ortega, O. S. B.; José María Bernar, C. M. F.; F. Inocencio Gómez, C. D.; Celio González; P. Carda, V. D.; Prudencio Lerena; Laurentino García; Domingo Lerena; Rosendo Hos; Tomás Cubels; Plácido Asequinolaza y Segirmundo Brode.

PARTIDO REPUBLICANO

COMITE EJECUTIVO MUNICIPAL PROVISIONAL

Oficinas: Rafael María de Labra 5

Se hace público para general conocimiento de los electores del Barrio de Guadalupe, que la mesa de inscripción del referido Barrio, ha sido trasladada de la casa San Nicolás 85 A a la de Salud número 20.

Habana, 20 de Febrero de 1926.

Vto. Bno, **Ricardo Cabanas**, Presidente.

Mariano Fernández, Secretario.

ACEITE KABUL
RESTAURADOR DE JUVENTUD

Las canas que hacen viejo, huyen ante ACEITE KABUL, que se unta con las manos y no las mancha. No pinta, es restaurador del cabello, al que devuelve su negro intenso y brillo natural.

SE VENDE EN SEDERIAS Y BOTICAS

EL CONCURSO DE BANDAS, ESTUDIANTINAS Y ORFEONES

LOS CONCURSOS SE CELEBRARAN LOS DIAS 2 Y 3 DE MARZO GRAN ENTUSIASMO ENTRE LA AFICION

Cerrado ya el plazo de inscripción para el Concurso de Bandas, Estudiantinas y Orfeones convocado por el Comité de Turismo de la Asociación de Comerciantes de la Habana, puede ya ponderarse libremente el éxito de esta interesante justa artística.

Apenas convocado el concurso, todas las entidades musicales que en la Habana disfrutan de prestigio por la calidad de su conjunto y por su brillante ejecutoria, se apresuraron a enviar su inscripción. A la hora de cerrarse el concurso se hallaban inscriptos todos los orfeones, bandas, estudiantinas que pueden considerarse como representantivas de esa clase de actividades musicales en el país. Realmente la Asociación de Comerciantes de la Habana y en particular su delegado en este concurso el señor Carlos Martí pueden sentirse satisfecho del éxito alcanzado.

He aquí la relación de las agrupaciones musicales inscriptas:

Bandas. Primera Categoría:
Banda Municipal de la Habana.
Banda de la Marina de Guerra.
Banda del Estado Mayor del Ejército.

Segunda Categoría:
Banda del Sexto Distrito Militar de Columbia.
Banda Municipal de Santa Clara.
Banda Municipal de Ciego de Avila.
Banda Municipal de Cárdenas.

Orfeones:
Coral "Habana".
Coral HispanoCubana.
Orfeón del Centro Vasco.
Orfeón del Centro Gallego.
Agrupación Artística Gallega.

Estudiantinas:
Estudiantina Cuba.
Juventud Montañesa.
Centro Gallego.

El concurso se celebrará los días 2 y 3 de marzo en el Teatro Payret. El público podrá presenciarlos, a cuyo efecto ya se hallan a la venta las localidades. Esto es una garantía de imparcialidad en el discernimiento de los premios, toda vez que una nutrida audiencia apreciará la labor de cada concursante y fiscalizará de un modo implícito la gestión del Jurado.

Este será formado por personas probas y competentes, cuyos nombres no se darán a conocer hasta la fecha en que se celebrarán los ejercicios.

El homenaje al Alcalde será el día 18 de Marzo, víspera de su onomástico

En la morada del batallador político liberal señor Rafael Quintana, se reunen diariamente los miembros de la Comisión Organizadora bajo la presidencia del señor Mario Mendoza. Aunque todavía no se ha confeccionado el programa de la fiesta, sabemos, que en ésta tomarán parte todos los Alcaldes Municipales de los distintos Términos de la Provincia, con los Presidentes del Partido Liberal, a la cabeza de numerosos contingentes de afiliados, que en carrozas artísticamente adornadas, en camiones, en autos y en briosos caballos ofrecerán en la manifestación una simpática nota de agradable saber criollo.

También concurrirán—según se nos dice—las Corporaciones Económicas de la Habana; los Centros Regionales; representaciones de las Sociedades Extranjeras; de la Cámara de Comercio; de los Centros de Instrucción y Recreo; de los Centros Docentes, etcétera.

En cantidad considerable de autos y camiones concurrirán todos los comités liberales y populares de la Habana. En la misma forma asistirán todas las agrupaciones liberales legalmente constituídas en nuestra capital.

Los camiones y autos serán artísticamente adornados por cuenta de la Comisión Organizadora.

Los propietarios de las carrozas que han tomado parte en nuestros paseos de Carnaval, han ofrecido la concurrencia de dichos vehículos a la serenata.

Al frente de cada Distrito marchará una Chambelona. Frente al Ayuntamiento se colocarán dos bandas de música que ejecutarán variadas piezas.

Probablemente en el Parque de la Plaza de Armas, una vez terminado el desfile de la manifestación, se quemarán fuegos artificiales.

Durante el trayecto de la gran manifestación, se quemarán numerosas luces de bengala, multicolores, que ofrecerán una magnífica perspectiva

NOTAS PERSONALES

ROSALES Y LAVEDAN

Los doctores Rosales y Lavedán, conocidos abogados de esta capital, nos participan que el día 1o. de marzo próximo, trasladarán su bufete y la Notaría de Mañas al sexto piso del edificio "La Metropolitana", situado en las calles de O'Reilly, Aguacate y Progreso en esta ciudad.

Agradecemos la atención y nos complacemos hacerlo público para conocimiento de los amigos y clientes de dichos letrados.

Conferencias patriótico-culturales en el Presidio

Entre las loables innovaciones que ha puesto en práctica en el Presidio Nacional el Capitán señor Pedro A. Castells, Jefe en comisión del referido penal, se encuentran las Conferencias patriótico - culturales que ofrece un recluso ,previamente designado por el señor Castells, los días de fiesta nacional.

Siguiendo esa establecida costumbre, en el día de mañana, festividad del Grito de Baire, tendrá efecto a las siete de la mañana en el patio principal del Presidio, la cuarta conferencia de esa clase; habiendo recaído la designación de conferencista en el penado Manuel D. Oporto, que hará conocer a sus compañeros de prisión los principales detalles de la fecha patriótica de referencia.

Agradecemos la invitación que para asistir al acto nos ha enciado el señor Castells.

TABACOS "H. UPMANN" SUPERIORES

MARZO Y DIEGO
Joyeros de SS. MM. los Reyes de España
PARIS Rue de la Paix 22

Decoración de Interiores

LAS REGIAS mansiones que hoy se erigen en la Habana exigen un Decorado Interior y un Mobiliario dignos de quien ha de habitarlas.

Ofrecemos a nuestra selecta clientela los servicios de nuestro STUDIO, dirijido por un famoso Artista Francés, para cuanto se refiera a Muebles de Estilo, Decoraciones, Cortinajes, etc.

Suministraremos proyectos y presupuestos a gusto de quien nos los solicite.

"CASA BORBOLLA"
Prado y Trocadero Telf. A-0121

JARABE YER
CURACIÓN RÁPIDA Y RADICAL
de todas las enfermedades del
PECHO Y VIAS RESPIRATORIAS
El más activo de los preparados para combatir con éxito seguro toda clase de
BRONQUITIS TOS CATARROS
ASMA TUBERCULOSIS GRIPE

I. VILLAREAL

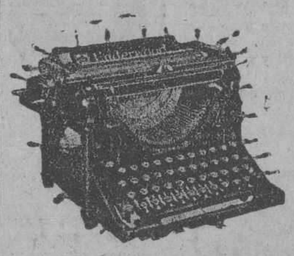

TALLER DE REPARACIONES, NIQUELADO Y CILINDROS DE GOMA.—REPARAMOS TODA CLASE DE MAQUINAS DE ESCRIBIR Y DE SUMAR

Máquinas de escribir y de sumar nuevas y reconstruídas de las mejores marcas.
Efectos de escritorio en general, sellos de goma.
Teléfono A-5529
HABANA 122 y 124
HABANA

MARCAS Y PATENTES
Empedrado y Aguiar
Edificio "Larrea"
Teléfono A-2621 y M-9238
VIURRUN & OLIVA
TRADE MARK AND PATENT BUREAU LTD.
c 3345 alt

TRATAMIENTO MEDICO
del Cáncer, Lupus, Herpes, Eczemas y toda clase de ∴ Ulceras y Tumores ∴
MONSERRATE No. 41 CONSULTAS DE 1 A 4
Especial para los pobres de 3 y media a 4

PETIT CETROS Y MONTERREYES de GENER
El tabaco y cigarros de los buenos fumadores

El Jabón de "LA TOJA"
Le permitirá enjabonarse en agua salada

PLATA CHRISTOFLE

En una de nuestras vidrieras de la calle Aguila exhibimos una suntuosa VAJILLA DE PLATA CHRISTOFLE que acaba de llegar para el AUTOMOVIL CLUB DE CUBA. Es algo digno de cautivar su atención, fíjese al pasar.

Esta vajilla justifica una vez más la merecida fama de que goza la marca Christofle, desde tiempo inmemorial.

CUERVO Y SOBRINOS
"Los Joyeros de Confianza"
San Rafael y Aguila Tel. A-2660

M.E.C.D. 2016

Bon Ami

mantiene los zapatos blancos, cual si fueran nuevos

Los zapatos blancos conservarán su efecto nuevo al ser siempre limpiados con Bon Ami. El Bon Ami no cubre la suciedad, ni rellena las costuras, sino que quita las manchas y restaura la blancura original, haciendo que los zapatos parezcan como nuevos.

Cuando la blancura original de los zapatos desaparece, la pasta corriente de limpiar los mejorará, pero siempre deberían ser limpiados primero con Bon Ami.

Limpia también lona blanca y toda piel blanca, menos cabritilla.

Pastilla o Lata a su gusto

Distribuidores: J. Calle y Cia., S. en C., Habana

CHARLA

En algunos seres que no conciben la vida sin emociones y sin homenajes, y disparo de discursos, poesías, palenques y bombas reales, la noticia de que el heroico comandante Franco y sus no menos heroicos colaboradores, regresarán a España embarcados en un trasatlántico, ha caído como una bomba.

—¿De manera que no cruzará los Andes? ¿Es decir que no vendrá a Cuba? ¿Y no llegará por los aires a España? Vamos, no sé qué piensa Franco.

—Dirá usted el Gobierno.

—Bueno, sí; el Gobierno. ¿No ve que el viaje queda truncado?

—No puede verlo así porque no hay tal. El viaje se ha realizado maravillosamente bien, con precisión admirable, y ha servido para lo que se quería que sirviese: para hacer ver la posibilidad de establecer una vía aérea "España-Argentina", y viceversa, y se ha visto la posibilidad. Y lo demás, son músicas, y exponerse a un tropiezo que quite todo el efecto causado en el mundo por el feliz viaje de Franco.

¿Ustedes creen que estas razones convencen a los obcecados?

De ningún modo. Franco, no viniendo a Cuba, nos juega una mala partida. Y no hay quien los apee.

Comprendo que en casa de Altranuces el disgusto sea enorme.

Figúrense que Diwaldo, que es el mayor Altramuz de la familia, tenía muy adelantada una Oda titulada "Los Peregrinos del Aire", en la que la familia toda cifraba grandes esperanzas, que tenía que ser leída en una de las treinta funciones teatrales que en honor de Franco, y provecho de algunos que no son muy francos y en secreto emboisarían buenos pesos se organizarían, y si no en una función teatral en alguna de las veladas, lo menos diez, que esperaban la llegada del héroe para desvelarse; y no llegando, la Oda queda escrita pero pierde oportunidad, y luego no da el renombre que Altramuz quería conseguir...

—¿Ha visto usted?—me decía anoche la mamá del vate.

—Era de esperar. El sentido común hace, a lo mejor, su aparición...

—¡¡El sentido común!! Cree usted que el no venir a Cuba el "Plus-Ultra" es obra del sentido común.

—Lo creo. Y del sentido de conservación. ¿Sabe usted cómo hubiéramos puesto a Franco y compañeros, a fuerza de abrazos, apretones, "champanes" de honor, arroces amarillos, discursos, interviús y otros excesos que el más acendrado patriotismo impulsa?

—Y mi hijo que llevaba casi un mes improvisando...

—¡Cuánta rapidez!.

—Y aun, aun está en ello porque duda. No cree que Franco deje de visitarnos. Haré que conozca algo de la poesía...

—¡No!... ¡no se moleste!

—Ninguna molestia. ¡Diwaldo! ¡Diwaldo! Ven un momento con la Oda, que aquí está un amigo que te dará su opinión...

Tuve que darla.

Diwaldo me leyó lo que había "improvisado" en casi un mes. Tosió, se arregló la corbata, se mesó los cabellos, y con voz melodiosa de arpa completamente eólica, dijo:

"Los Peregrinos del Aire"

Que remonte otra vez el raudo vuelo
ya que para el remonte tiene buena [maña;
que lo remonte hasta cerca del cielo,
y que siga feliz hasta llegar a Es- [paña
llevando en el corazón las añoranzas [finas
y amorosas de tantos colombinos [sí que también de infinitas colombi- [nas
que rezan por los del aire peregrinos.

—¿Qué tal?

—¡Encantado!—Al decir encantado no se miente, Uno puede quedar encantado ante algo bello del mismo modo que ante algo infame.

—Yo creo—dijo la mamá—que eso de las "colombinas" no está bien.

—Pero mamá... las hijas de Colombia, que así debiera llamarse América porque Colón fué el descubridor, ¿cómo se llaman?

—Colombianas.

—No diré que no... pero el consonante... ¿Qué opina usted?

—A mí me gusta más colombina: me parece más familiar, no precisamente porque mi cama sea una de tantas, pero, en fin, sea como sea... ¡encantado!

Quien no lo está poco ni mucho es Diwaldo, y otra porción de Diwaldos que andan por ahí mustios, con discursos, proyectos, homenajes y palenques embotellados.

Y es natural.

Todos los Diwaldos (como el citado, se entiende) ante la aparición del sentido común tienen que desaparecer del mapa.

¡Bendito sea el menos común de los sentidos!

Enrique COLL.

LA DENUNCIA ANONIMA

República de Cuba.

Habana, Febrero 11 de 1926.

Sr. Sub-Secretario de Gobernación.

Honorable señor:

Con relación al incremento que de un tiempo a esta parte ha tomado entre nosotros —y muy especialmente en la esfera de la Pública administración— la denuncia anónima, el Letrado que suscribe, estima como un deber, en obligada depuración, hacer unas breves manifestaciones respecto del particular.

El **anónimo** siempre ha sido considerado repulsivo. En su manera de desenvolverse, ha representado en todos los tiempos— arma de intrigantes o malvados, quienes, ocultos en la sombra, han llevado a cabo propósitos por lo regular mezquinos y cobardes.

El que utiliza el anónimo se vale de uno de los medios más reprobables para los hombres de honor y en la práctica trastorna los valores del civismo, desde el momento que oculta entre los pliegues de la penumbra nombre y domicilio, para ejercitar un derecho ciudadano.

En el orden legal un **anónimo** no puede ser tomado en consideración y en el orden moral, es digno de menosprecio el que en esa froma denuncia y, en este concepto, cabe sugerir que no se tome en consideración ningún escrito hasta que el denunciante se resolviera a personarse y justificar los hechos denunciados.

En vista de lo expuesto, esta Consultoría entiende salvo su mejor criterio, que la Secretaría de Gobernación debe hacer caso omiso de toda denuncia, hasta tanto no se establezca ésta con arreglo a la Ley, a fin de evitar que los funcionarios pertenecientes a la pública administración, altos y bajos, sean utilizados como instrumentos de mezquinas venganzas o de otras pasiones análogas.

Al andar de los tiempos, y en previsión de esos males, los legisladores han establecido —como medio de contención de esos procedimientos tortuosos— la circunstancia de que toda **denuncia verbal o por escrito deba ser ratificada personalmente,** y, a tal fin, obligan entre nosotros las leyes procesales vigentes.

FUNDAMENTOS LEGALES

"Artículo 265, de la Ley de Enjuiciamiento Criminal. Las denuncias podrán hacerse por **escrito** o de palabra.

"Artículo 266, L. E. C. La denuncia que se hiciere por escrito deberá estar firmada por el denunciador, si no pudiera hacerlo por otra persona a su ruego. La autoridad o funcionario que la recibiere rubricará todas las hojas a presencia del "que la presentara quien podrá también rubricarla por sí o por medio de otra persona a su ruego".

"Artículo 268, L. E. C. El Juez, Autoridad o funcionario que recibiera "una denuncia verbal o escrita harán constar por los medios que reputen suficientes la identidad de las personas del denunciador.

"Artículo 264, L. E. C. El que por cualquier medio diferente de los "mencionados tuviere conocimiento de perpetración de algún delito de los que deben perseguirse de oficio, deberá denunciarlo al Ministerio Fiscal, al Tribunal competente o el Juez de Instrucción Correccional o Municipal o funcionario de Policía sin que se entienda obligado a probar los hechos denunciados ni a formalizar querellas.

"El denunciador no contraerá en ningún caso otra responsabilidad que la correspondiente a los delitos que hubiere cometido por medio de la denuncia con su ocasión."

Por consiguiente y como medida pertinente para evitr la propaganda malsana de ese procedimiento inadecuado, estimamos que —por la Secretaría de Gobernación— debe hacerse conocer públicamente que —de acuerdo con las leyes que nos rigen— no habrá de tomarse en consideración **denuncia alguna que no venga firmada, comprobada oportunamente la identidad del denunciante y debidamente ratificada aquella.**

Esto es, señor Subsecretario, cuanto tengo que exponerle sobre el particular, y que usted acogerá según su sano criterio.

Atentamente de usted y con la mayor consideración.

LETRADO CONSULTOR

"Los niños que conocen esta marca, que levanten la mano"

dice este maestro en la escuela. Ahí está la proporción exacta; de cada cinco niños, cuatro toman la Emulsión de Scott y su evidente robustez es la mejor comprobación de que para los niños no hay nada que ni apenas se le acerque en elementos fortalecientes. Guarde a sus nenes de Raquitismo, Anemia, atraso en el crecimiento; deles

EMULSION DE SCOTT

DON JOSE VERA

En el vapor de la Trasatlántica Española "Alfonso XIII", embarcó con rumbo a España, nuestro estimado y distinguido amigo don José Vera, quien, rendido su viaje anual a esta plaza, regresa a la de Málaga, en donde radica la casa Hijos de Antonio Barceló, S. en C., de la que aquél forma parte, y que tan conocida es en la Habana, por sus exquisitos vinos y por el celebrado Vino Sanson que elabora.

Que lleve feliz viaje son nuestros deseos.

Si las Almorranas le causan molestias pruebe este remedio

Observará usted que el producto MANZAN, (que proporciona alivio instantáneo), constituye un método agradable y sin dolor para curar las almorranas y es un tratamiento que está fácilmente a su alcance. Por $0.65 puede obtener hoy mismo un tubo de MAN ZAN de la Droguería del Dr. E. Sarrá, Habana, o bien le será enviado en un envoltorio no impreso y franco de porte, mediante la suma de $0.80. Las instrucciones completas para su empleo acompañan cada tubo.

alt. 1o. Nov.

ES FELIZ

El asmático que deja de serlo, entra en la felicidad. Vivir con asma es una de las más desventuras. Para librarse del asma, tómese Sanahogo, la medicación del asma, y se verá el éxito pronto. Sanahogo se vende en las boticas. Unas cucharadas alivian el acceso.

Alt. 5-F.

MESAS SANITARIAS

Estas mesas de cocina son todas de acero inclusive las patas y gaveta. La tabla de trabajo es de esmalte de porcelana.

Tenemos varios modelos diferentes desde $12.00 en adelante.

VENGA A VERLAS O ESCRIBA PIDIENDO CATALOGO.

ARELLANO Y CIA

CASA PRINCIPAL: MARTA ABREU (AMARGURA) Y HABANA · SUCURSAL: J. G. ZENEA (NEPTUNO) Nº 65

TEL. A 3329 HABANA TEL. M 7520

Tome las **PILDORAS de Brandreth** Fundada 1752

Puramente Vegetales.

Para el Estreñimiento, Biliosidad, Dolor de Cabeza, Vahidos, Indigestión, etc., y los desarreglos que dimanan de la impureza de la sangre, no tienen igual.

No son genuinas si no están en cajas de lata

De Venta en las Boticas del Mundo Entero.

B. Brandreth

Acérque el grabado á los ojos y verá Vd. la píldora entrar en la boca.

Fundada 1847.

EMPLASTOS POROSOS de Allcock

B. Brandreth

El Remedio Externo Mejor del Mundo.

Aplíquese en la parte donde se sienta dolor.

La Quiere Rebosante de Salud!

Que bueno sería si mas madres de niños frágiles conocieran las pastillas de McCOY de aceite de higado de bacalao!

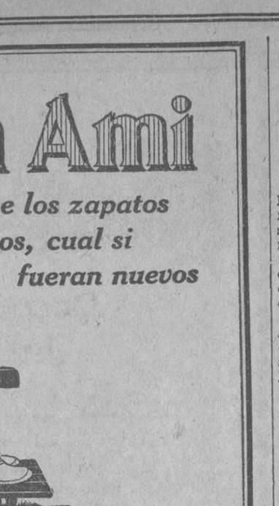

MADRE... UD. DEBE AYUDAR A SU NIÑO FLACO Y FALTO DE PESO

En muy pocos dias—menos de los que Ud. piensa—éstas maravillosas productoras de carnes denominadas pastillas de McCOY de aceite de hígado de bacalao—convertirán a su niño endeble y desnutrido en fuerte, vigoroso y lleno de vida. En las convalecencias o en los casos de raquitismo son insustituibles. Ya no es necesario dar a los niños el aceite de hígado de bacalao que tiene un sabor tan horrible y un olor nauseabundo. Los médicos modernos recetan en vez, las pastillas McCOY, que tienen todas las buenas propiedades del aceite pero sin su aspecto repulsivo y desagradable. Su capa rosada de azucar les da la apariencia de caramelitos y los niños se deleitan en tomarlas.

Dele a su niño las pastillas McCOY en cualquier época del año y lo tendrá rebosante de salud.

Pídaselas a su boticario—pero, como hay malas imitaciones—cuide que le den éste paquete.

El frasco contiene 75 pastillas

Originales y Genuinas

Llenas de vitaminas—reconstruidoras de tejidos—que ayudan a hombres, mujeres y niños—débiles, enfermos y enfermizos—a ser fuertes y robustos. Si no le ayudaron en 30 dias su boticario le devolverá su dinero.

El médico le dirá . . .

LAS operaciones son con frecuencia innecesarias. A menudo pueden los órganos débiles y gastados volver a su condición saludable y normal mediante el Compuesto Vegetal de Lydia E. Pinkham, evitando así una peligrosa operación quirúrgica. El Compuesto Vegetal de Lydia E. Pinkham ha estado sosteniendo a las mujeres por el camino de la salud durante años enteros. Procure Ud. siempre comprar el Compuesto original y rechace las imitaciones que pueden resultar perniciosas y que no contienen los ingredientes de la famosa receta.

El mejor médico
Le escribo esta carta para significarle mi gratitud por haber sido curada por su medicina. Sufria mucho fisicamente, pero tomé la primera botella del Compuesto y me alivié.
Isabel Sola
Rda. S. Antonio, 21
Barcelona, España

Compuesto Vegetal De Lydia E. Pinkham

LYDIA E. PINKHAM MEDICINE CO., LYNN, MASS.

Lo que estimula = Vino
Lo que alimenta = Carne
Lo que cura = Quina
se encuentran en el

VINO AROUD

SE VENDE EN TODAS FARMACIAS, Y EN PARIS, 6, RUE DOMBASLE.

No es posible hacer un cigarrillo mejor que el Camel

EN LOS cigarrillos Camel van concentradas la habilidad y los conocimientos de la organización tabacalera más grande del mundo. No hay otro cigarrillo que siquiera se parezca al Camel—ni es posible hacer un cigarrillo más fragante, más suave o más sabroso. Los cigarrillos Camel llevan solo los tabacos turcos y americanos más escogidos, mezclados por expertos—aun el papel es de calidad suprema, especialmente manufacturado en Francia, para el Camel. Fuera de toda duda, hasta que no pruebe Ud. un Camel, no sabrá lo que es un cigarrillo verdaderamente fino, aromatico y sabroso.

Millones de fumadores conocedores de todo el mundo saben por experiencia propia que los cigarrillos Camel nunca cansan, por mucho que se fumen. Saben que los cigarrillos Camel nunca dejan mal sabor de boca. Saben que los cigarrillos Camel son famosos en todas partes donde se fuma bueno, por su aroma y sabor delicioso.

Nuestro deseo más sincero es que pruebe Ud. un Camel, si es que no conoce todavía su calidad suprema. Cuando fume Ud. un Camel verá claramente por que son los preferidos de los conocedores. Compárelos con cualquier otro cigarrillo, sea cual fuere su precio. ¡Fume Ud. un Camel!

Camel
CIGARETTES

MUSELINAS SUIZAS PARA DISFRACES

En colores, yarda	$ 0.30
Muselina americana, en colores, para disfraces, yarda	0.20
Telas de seda floja, para disfraces, en colores, yarda	0.40
Terciopelo de Seda de Chiffón, una yarda, de ancho, yarda	4.25
Cortes de Astrakán, largo 2 yardas, uno	3.25
Charmés de primera, en colores, yarda	2.40
Charmés de segunda, en colores, yarda	1.80
Flat Crep, 1½ yardas, de ancho, en colores, yarda	4.50
Crepé Mongol en colores, una yarda, de ancho, yarda	3.50
Flat Crep, floreado, yarda	2.80
Crepé floreado, yarda	0.95
Satín Crep, de primera, en colores, yarda	3.25
Crep, Cantón en colores clase extra yarda	2.50
Crep, Cantón en colores, de 1a. yarda	2.00
Crep Cantón de segunda, en colores, yarda	1.30
Crep, Marroquí extra, en colores, yarda	4.00
Ratiné de seda, en colores, yarda	1.25
Sarga de lana en colores, 1½ yardas, de ancho, yarda	3.80
Sarga de lana, 40 pulgadas, en colores, yarda	0.99
Mesalina de seda en colores, yarda	0.80
Georgett Francés extra, en colores, yarda	2.70
Georgett de primera, en colores, yarda	2.00
Tafetán en colores, yarda	1.20
Meteoro Francés, en colores, una yarda, de ancho, yarda	2.50
Crepé Francés, una yarda, de ancho, en colores, yarda	1.50
Crepé de China en colores yarda	0.80
Burato de primera, en colores, yarda	1.50
Burato de segunda en colores, yarda	1.00
Liberty mercerizado en colores, una yarda, de ancho, yarda	0.75
Tela China cruda, una yarda, de ancho, yarda	0.70
Raso tabla de seda, una yarda de ancho, yarda	1.50
Tela Espejo en colores, yarda	1.75
Falla de seda, en colores, yarda	0.45
Tisú de seda, en colores, para disfraces, yarda	0.50
Creas de lino, de 25 yardas, pieza	14.00
Cortinas de punto, de tres yardas, par	2.00
Gran surtido en telas blancas, de Lino y Algodón.	

Servimos pedidos al interior.

R. GRANADOS

San Ignacio 82 (entresuelos), entre Muralla y Sol. Teléfono M-2973. 1756 12-6

Dr. L. RODRIGUEZ MOLINA

Profesor de Enfermedades de las Vías Urinarias en la Universidad de la Habana

Cirujano del Hospital Calixto García

Examen directo de riñones, vejiga, etc.

Consultas: de 10 a 12 de la mañana y de 3 a 6 de la tarde.

LAMPARILLA, 86-88. TELEFONO A-8454.

c 9109 alt 24-8

N. Gelats & Co.

BANQUEROS HABANA Aguiar 106-108

Vendemos Cheques de Viajeros Pagaderos en Todas Partes del Mundo y Cartas de Crédito Circulares en las Mejores Condiciones

"SECCION DE CAJA DE AHORROS"

Recibimos Depósitos en Esta Sección, Pagando Interés del 3 por 100 Anual

Todas estas operaciones pueden efectuarse también por correo

M.E.C.D. 2016

VESTIDITOS HERMOSOS

Para sus niños.

Señora; nosotros tenemos para sus bellos capullitos los lindos vestiditos que busca.

De lana, de seda, de punto de seda o lana.

En colores infinitos.

Y multitud innúmera de modelos, a cuál más lindo.

Esto quiere decir que usted hallará en nuestra tienda el modelo, la tela y el color que satisfaga cumplidamente su gusto.

Sus precios, reducidísimos; los vestiditos de que disponíamos en nuestro último balance, han sido rebajados en un 30 o 40 por ciento, y los que hemos recibido después de él, fueron marcados por el mismo tenor.

PARA NIÑOS DE 3 A 6 AÑOS.

Modelo No. 1476. Tela Panamá, de color crudo, jaspeado, Cuello de dril galathea color Prusia, adornado con galón blanco. **A $1.25.**

Modelo No. 1282. Crach. Pantalón y marinera unidos. Atractivo bordado en la manga. Color azul pastel. **A $1.25.**

Modelo No. 40. De guarandol de algodón. Pantalón y marinera separados. Colores pastel y beig. Manga corta. Cuello adornado con galón negro. **A $1.75.**

Primoroso modelo, No. 1655. De soiset. Artísticas combinaciones de bordados en manga y cuello. Pantalón y marinera unidos. **A $1.90.**

Magnífico modelo, No. 2054. De tela Panamá, color beig. Gran duración. Delicadamente bordado en manga y cuello. Chalina de seda color marrón. **A $2.50.**

PARA NIÑAS DE 3 A 6 AÑOS

Linda batica francesa, de crep. Finos calados en el frente. Bieses cuyo color contrasta con el fondo del vestidito. En todos colores. **A $2.75.**

Preciosa batica de crep Meteoro francés, muy elegante. Bordados selectos al pasado, en sayita y cuello. Colores fresa, salmón, lila, maíz, etc.

Los estilos aquí detallados, constituyen una ínfima parte de nuestro surtido.

Tendremos sumo gusto en mostrárselos, si usted nos honra con su visita.

HOY

Encontrará todavía buenos **Retazos y Cortes,** y como sabe, baratísimos.

ENEA (NEPTUNO) La Filosofía Y SAN NICOLAS

JOYERIAS Sandalio Cienfuegos y Co. PLATERIAS
(CON TALLERES PROPIOS)

PONCHERAS, CUBIERTOS

Hemos de agradecer nos visite para que admire el gran surtido que acabamos de recibir en poncheras y cubiertos, en diversidad de modelos. Los hay de metal plateado y de plata fina. De la mejor calidad y precios aceptables.

JOYAS, OBJETOS DE ARTE, LAMPARAS.

EL GALLO HABANA Y OBRAPIA — LA ESTRELLA DE ITALIA COMPOSTELA 46.

GENUINAS ARMAS ANTIGUAS

En la vidriera central del Departamento de Tejidos del "BAZAR INGLES", se muestran:

DOS ESPINGARDAS Y UN ALFANJE

Las **espingardas** datan de la época de Juan II (1452) y fueron usadas en el Sitio de Palenzuela.

Armas iguales a éstas que exhibimos, han venido usando los moros africanos, hasta fecha reciente.

Y el corvo ALFANJE, es un arma romántica digna del tahalí de ABEN SHARIAR, el GALLARDO.

El Redactor de los anuncios del "BAZAR INGLES", hace una reverencia gentil ante esas armas, reliquias de la antigüedad, que se le antojan dotadas de almas...

Si así fuera, ¡cuántas amorosas o guerreras leyendas inéditas pudieran narrarnos!...

A. G. J.

VESTIDOS

Los nuevos precios que ha marcado el "BAZAR INGLES" a estos primorosos trajes, no tienen posibles competencias.

De "VENTA ASOMBROSA" puede calificarse propiamente este hecho.

Queremos decir por lo tanto, que ofrecemos una oportunidad excepcional, a todas las damas que deseen concurrir con un vestido nuevo, a los actos patrióticos que se celebrarán para conmemorar el GRITO DE BAIRE, mañana.

VENGAN A EXAMINAR LAS CALIDADES DE LOS TRAJES, QUE CORRESPONDEN A LOS PRECIOS SIGUIENTES:

VESTIDOS DE SEDA, MAGNIFICOS.

Los de $18 a $12
„ „ 23 „ 17
„ „ 29 „ 20
„ „ 40 „ 25

¡ESPERAMOS SU VISITA!

Bazar Ingles
LOPEZ Y RIO, S. EN C.
IMPORTADORES DE SEDERIA Y NOVEDADES
AVENIDA DE ITALIA Y SN. MIGUEL.

Anuncios: TRUJILLO MARIN. 2157 1d 23

PARA SUPRIMIR
los VELLOS y el PELO

Tened mucho cuidado en usar un Depilatorio cualquiera. Después de aplicarlo, los pelos vuelven a brotar con mayor fuerza y vigor. Vióme un día inducida a experimentar una receta poco conocida, pero que posee verdadera acción sobre la raíz del pelo. Los pelos destruídos de este modo **YA NO VUELVEN A BROTAR.** Tan original método va explicado con la mayor claridad en un folleto intitulado **"Un Secreto Egipcio"** que envío **GRATIS**, bajo sobre cerrado, muy discretamente y sin señas algunas. - Basta escribirme adjuntando un sello para la contestación. **Miss J GYPSIA, 43, Rue de Rivoli, PARIS (France)**
(Franquear la carta con un sello de 5 c.)

HABANERAS

(POR ENRIQUE FONTANILLS)

EN EL GRAN MUNDO
UNA FIESTA SUNTUOSA

1916-1926.

Aniversario feliz.

Llegó el de sus bodas con la fecha del 21 de febrero para el general José Martí y su esposa, la dama gentilísima Teté Bances, en la que toda una sociedad admira, junto con su belleza y su elegancia, las dotes de cultura, delicadeza y distinción que concurren en su persona.

Diez años de unión conyugal entre alegrías, satisfacciones y venturas.

Todo les ha sonreído.

Amor, bienestar, fortuna...

Eran sus bodas de hoja de lata en la aceptada nomenclatura de las efemérides nupciales.

A celebrar el fausto suceso tendió la fiesta del domingo en aquella señorial mansión del Vedado.

Fiesta de rango.

Con visos carnavalescos.

La casa, una de las pocas de la barriada que conservan el sello peculiar de las aristocráticas viviendas cubanas del pasado, tiene para nuestro gran mundo el recuerdo de saraos esplendidísimos ofrecidos en épocas diversas por el elegante matrimonio.

A su belleza natural se asociaban en la fiesta del domingo las galas de un decorado alegórico.

Predominaban las flores.

En una gran variedad.

Eran todas las que recibió durante el día la señora Teté Bances de Martí.

Procedían de nuestros jardines públicos, los de más nombre y más fama, como **El Clavel**, como **El Fénix** y como la **Casa Magriñá** y la **Casa Trias**, entre otros más.

Muchas de ellos, respondiendo al objeto especial de su envío, llegaban en cestos, jarras, jardineras y envases diversos de hoja de lata.

Con esas flores fueron adornadas las mesas donde se reunión la concurrencia en una cena magnífica.

Mesas que extendíanse a lo largo del **parterre** y de la galería, reservándose el salón de comer, pieza alhajada con suprema elegancia, para el elemento juvenil de la fiesta.

Formaba parte principal del mismo la comparsa que fué el **clou** de la noche.

Comparsa de las Negritas.

Nutrida y alegre.

La componían parejitas de muchachas y jóvenes ordenadas de esta suerte:

Cusa Macías
y Roberto Mendoza.
Luisita Plá
y Tomás Recio.
Rosario Arellano
y Edgar Carrillo.
Raquel Larrea
y Enrique Camba.
Minita Argüelles
y Pepito Hill.
Nena Velasco
y Fernando Avilés.
Carmelina Argüelles
y Eugenito Silva.

Además, Mario Villalba y Ernesto Estévez, entre la comparsa.

Una parejita más.

Muy simpática.

Era el joven Elías Maduro con la bella y muy graciosa Mercedes Madrazo.

Iban las muchachas, vestidas con trajes a cuadros de percal, al paso que los muchachos se presentaron con el típico **over-all** en su mayor número.

Capitaneando gentilmente la comparsa veíase al jovial y muy simpático caballero Segundo García Tuñón.

Un grupo de la juventud elegante, ordenada también en parejitas, reuníase en el comedor.

Véanse aquí:

Estela Agramonte
y Alberto Cowley.
Adriana Bachiller
y Vidal Morales.
Esther Herrera
y José A. Ajuria.
María Antonia Agüero
y José Luis Estéfani.
Beba Montalvo
y Mariano Juncadella.
Pilla Morales
y Panchito Montalvo.
Esther Bachiller
y Tomás Terry.

Completábase la deliciosa pléyade con un grupo numeroso y brillante.

En primer término, María Luisa Gómez Mena, la encantadora ahijada da la señora de Cagiga.

Alina Pérez de la Riva.

De Española.

Graziella Párraga, Alicia Solís y Teté Fernández Criado, graciosa prima de la dueña de la casa.

Perlita Fowler, Estela Menocal y Patrie Pina, tan encantadoras las tres.

María Luisa Menocal.

Lindísima!

Margarita de Armas, airosa y muy bonita, en prolongado coloquio con el simpático joven Guillermo Belt.

Y ya, por último, la esbelta y fina Mercedes Menocal, que fué la admiración de todos bailando magistralmente con el joven Eloy Castroverde el alegre y atrayente Charleston.

Preciosas las mesas.

Con flores distintas cada una.

En la primera, mesa de honor, que presidía el general Martí, destacábase al centro una regadera de hoja de lata adornada con claveles blancos y **sweet peas**, que era regalo de la señora del general Menocal.

Allí tenían su cubierto la Condesa de Buena Vista y la Marquesa de Larrinaga.

Marianita S. de Menocal.

Blanca Broch de Albertini.

El Marqués y la Marquesa de Pinar del Río y las distinguidas damas

(Continúa en la página 7)

"Versailles"
Neptuno y Campanario
La peletería del calzado elegante

DE SANTA CLARA

ENTRE NOSOTROS

Después de algunos días de ausencia por la región de Oriente, hemos tenido el gusto de saludar nuevamente al doctor Gerardo Alvarez Gómez, a quien acompaña su elegante consorte Chichí Azal de Alvarez.

Desde mañana recibirá en su consultorio de la calle de Independencia el doctor Alvarez a su numerosa clientela.

Noticia que me apresuro en hacer público.

EL DR. GONZALEZ

Demostrando su amor a Villaclara, en la cada día más importante barriada de la carretera de Sagua, a la salida de nuestra población en el chalet más confortable de la jurisdicción, ha fijado su residencia el doctor José D. González, oculista de continuos triunfos, montando anexo al chalet en departamentos construídos ad hoc, su clínica y consultorio.

Rodeada la residencia del doctor González de magníficos jardines, admirándose por doquier el más refinado buen gusto, y a la vez contando con los últimos inventos de la ciencia en relación con su profesión, se ve a diario visitado por amistades y clientes.

Magníficas operaciones lleva realizadas y sus éxitos son tan repetidos, que de toda la provincia llegan a él, en solicitud de sus conocimientos, que sabe prodigar con especial interés.

EN VILLA "CLARITA"

Han comenzado los preparativos por el doctor Urbano Tristá, presidente del Club Rotario, recientemente nombrado Gobernador del 25 Distrito, para el almuerzo que en honor de los Miembros del Club y sus familiares, habrá de ofrecer el segundo domingo de Marzo.

Villa "Clarita", que es una de las fincas más bellas de la jurisdicción, es un punto sin igual para la celebración de esta fiesta.

Sus bien cuidadas arboledas, sus innumerables chalets, campo de tennis, jardines, etc., darán oportunidad a los rotarios para pasar una tarde sin igual.

Dejará gratísima impresión este almuerzo.

En él una vez más, los esposos Tristá-Díaz, tan sociables, conquistarán el elogio de sus visitantes.

FIESTA RELIGIOSA

Un nuevo éxito para la Congregación de la Pasión establecida en el Templo de los Pasionistas, ha sido la celebración de su tradicional fiesta anual en Honor del Crucificado, a la cual le han prestado todo su más grande interés la señora Clotilde Velasco de Barrero y Dolores Gutiérrez, presidenta y secretaria respectivamente.

Durante el Triduo, al caer de la tarde, siempre lleno se vió el coquetón templo, luciendo todos los días nuevo decorado el altar, que ostenta las valiosas esculturas de Cristo, San Juan y la Virgen.

Cánticos apropiados se entonaban por el coro y pueblo.

La Salve llevó una concurrencia tal al templo, que se vió sin un hueco ante la asistencia de fieles deseosos de oir la grandiosa partitura de Eslava, fielmente interpretada y muy bien acompañada por la orquesta.

Lució el altar una combinación preciosa de luces y flores, admirándose artístico frontal, donde guirnaldas de pequeñas luces, imitaban atributos de la Pasión.

Muy de mañana comenzaron las misas de comunión y a las siete se dijo un salmo, durante la cual, más de trescientas personas se acercaron al Sagrado Banquete, mientras desde el coro, se dejaban oir célebres composiciones.

A las ocho y media totalmente ocupado estaba el templo.

Oficiaron tres padres de la Comunidad, interpretando el coro una misa de acuerdo con las últimas instrucciones de la Iglesia.

Terminado el Evangelio subió a la Cátedra del Espíritu Santo el padre Benito, pronunciando una brillante oración, llena de conceptos altamente filosóficos y de magníficas enseñanzas morales.

A la terminación de la misa se veneró la sacra reliquia y al caer de la tarde, previos los ejercicios del día, se dió la bendición con ella. Muy felicitadas han sido la Directiva de la Consagración y los Padres Pasionistas por el resultado de esta fiesta, demostrativa de que la fe crece cada día más en Villaclara y que la religión de nuestros mayores cada día se arraiga más en nuestra sociedad eminentemente católica.

NOMBRAMIENTO

Ha tomado posesión del alto cargo de Administrador de la Zona Fiscal de esta ciudad el señor Aurelio Ruiz Pegudo, quien por muchos años ha sido alto empleado de ese Departamento.

Designación muy bien recibida por el comercio.

En honor del señor Ruiz Pegudo se prepara una comida, para demostrarle el buen efecto que ha causado su nombramiento.

Un acto de justicia.

BELLO PROYECTO

Lo es el presentado a la Cámara municipal y aprobado por ésta, por el señor Angel Estapé.

Se trata de un gran paseo que habrá de rodear a toda la ciudad y que tendrá sesenta metros de ancho.

Obra que no es para el momento, pero que iniciándola con actividad y sobre todo prohibiéndose en absoluto la fabricación en el radio que oportunamente habrán de demarcar el señor Estapé y el arquitecto municipal, a la fuerza tendrá que ser una realidad dentro de algunos años.

En los días de la patria, llevando a los niños a sembrar árboles, consiguiendo pequeños créditos del Municipio y la Cámara municipal, tramo a tramo se habrá de construir ese gran paseo, que por su originalidad será único en Cuba.

Los propietarios de los terrenos serán los primeros en construir a los lados del paseo y uniéndose esfuerzos e iniciativas, pronto la alba faja rodeará toda Santa Clara.

CURSILLO PEDAGOGICO

Correspondiendo a la invitación que se le ha hecho, el doctor José Serra Padriza, catedrático del Instituto, pronunciará una serie de conferencias a los maestros de la Provincia.

Adquisición valiosa ante los conocimientos y elocuencia del querido catedrático.

Verdadero interés está despertando el Cursillo, al cual el doctor González Cuesta le presta todo su más franco concurso.

Sergio R. Alvarez.

HALAGAN

los oídos de la mujer de lindo y bien calzado pie las más fragantes flores de la galantería...

¡Ella es la triunfadora!

Cuantos modelos ofrece la PELETERIA

O. K

se distinguen por su calidad y refinamiento, y son los que prefieren las damas del gran mundo.

Original estilo para ENTRE ESTACION en PIEL ESTAMPADA color gris o kaki; y en GLACE gris o champagne.

AGUILA 121
Teléfono: A-3677

Envíos al interior, 30 centavos extra.

Anuncios TRUJILLO MARIN

ALMACENES
Fin de Siglo
VARIAS TIENDAS EN UNA

La Elegancia es el Producto de una Educación

TRAJES DE NIÑA

$17.00

Vestido de flat crepé azul pastel y blanco, con caprichosos bordados en varios colores. Con chaqueta.

Tallas de 3 a 4 años.

$14.95

Vestido de georgette, con fondo de seda y bonitos calados y bordados.

En rosa, azul, verde y amarillo

Tallas de 8 a 10 años.

En nuestros talleres de confección se interpretan los modelos que interesen para trajes de niñas.

17.00 14.95

OBJETOS DE TOCADOR

Moteras de celuloide, blancas o de color. Desde	$1.15
Polveras de celuloide, blancas o de color. Desde	$0.35
Moteras de cristal, lisas o pintadas. Desde	$2.75
Espejos en distintas formas y tamaños; en blanco, blanco con filo de color y en color entero. Desde	$2.25
Cepillos para la cara, en todos los tamaños. Desde	$0.50
Cepillos para la cabeza, en varios colores, formas y tamaños. De celuloide y de de madera. Desde	$0.70
Cepillos para la ropa; de madera y celuloide; varias formas y colores. Desde	$0.95
Cepillos para las uñas; en varios colores y estilos. Desde	$0.45
Cepillos para los dientes, con cabo de hueso, celuloide o galalith; de cerda dura, mediana o suave. Desde	$0.15
Jaboneras de celuloide o de metal. Desde	$0.25
Polisoires de madera o celuloide. Desde	$0.65
Estuches de manicure. Desde	$3.25
Estuches con cepillo, peine y espejo. Desde	$12.50
Jarritas para loción, formando figuras. Desde	$3.00
Perfumadores, en todos los tamaños, formas y colores. De cristal o de barro. Desde	$2.00

PEINES, LIMAS, CEPILLOS PARA LAS CEJAS, ESPONJAS, TIJERAS, ALICATES, PINZAS, ESENCIEROS, JOYEROS..

JOYERIA ARTISTICA

Recomendamos una visita a nuestras vitrinas, donde de exhibe una notable colección de joyas.

Hay verdaderas obras de arte, con todo el prestigio de la orfebrería clásica y la gracia de las gemas modernas.

ARETES
PULSOS
CARTERAS
COLLARES
PENDENTIF
PRENDEDORES
ROSARIOS
SORTIJAS
RELOJES
CRUCES
ETC.

En la esq. de San Rafael y Aguila, con pasaje interior a San José 16 y 18 — GARCIA, SISTO Y CIA. — Centro Privado, Teléfono M-5991 Telégrafo "Siglo", Habana

Mujeres Enmascaradas

El enmascararse la cara con polvos, cosméticos, lociones y cremas, podrá engañar a uno mismo, pero no engaña a nadie más. No hay cutis tan hermoso como el natural, y ninguna mujer con la cara embadurnada será tan atractiva como la mujer cuyo cutis ha adquirido un estado saludable por medio del Ungüento Cadum. El masaje por la noche con Cold Cream y Ungüento Cadum, en partes iguales, conserva la piel en muy buen estado. Hace cesar al instante la picazón, y es muy calmante y cicatrizante. El Ungüento Cadum es bueno para el eczema, granos, manchas, escoriaciones, sarpullido, empeines, cortaduras, picaduras de insecto, etc.

Los éxitos de la Academia de Música "Serrano"

Una vez tenemos ocasión de felicitar a la notable profesora de música señor Ascensión Serrano de Fernández de Castro, titular del Real Conservatorio de Madrid, por sus éxitos al frente de la Academia que lleva su nombre, adscrit aal Conservatorio Orbón de esta ciudad.

De la referida Academia, establecida en San Anastasio y Santa Catalina (Víbora) concurrieron a examen recientemente, obteniendo las más altas notas, las siguientes alumnas: Delia Jiménez y Francisco Jiménez (preparatorio de piano); Hortensia Lorenzo y Pilar de Diego (segundo año de piano) y Ceida R. Pérez (cuarto año), Zoraida Cuervo y María Luisa Martino (segundo y primero, respectivamente, de mandolina).

Hacemos constar gustosos este nuevo éxito de la Academia Serrano.

¡CUIDADO! NO COJA CATARRO.
LEGITIMAS
CAPSULAS CREOSOTADAS
SARRA
ACEITE HIGADO BACALAO.
95 CTS.
EN BUENAS FARMACIAS.

Su mejor Retrato se lo harán, con seguridad, en la

FOTOGRAFIA DE SAN RAFAEL 32

ANTIGUA DE COLOMINAS Y Co.

RETRATOS Y POSTALES A PRECIOS MUY REDUCIDOS

SE RETRATA LOS DOMINGOS Y DIAS FESTIVOS

M.E.C.D. 2016

¡Triunfó la Industria Nacional!

SERPENTINAS "CASTRO"

LAS QUE INVADEN EL PASEO
LAS DE MAYOR METRAJE
LAS DE PRECIO MAS BARATO

Tenemos serpentinas en todos los tamaños, garantizando la calidad del papel, su perfecto y rápido desenrollo y que jamás están pegadas.

FERNANDEZ CASTRO CO.
FABRICANTES
MURALLA Y CUBA. TEL. A-2706, A-2944

un brazo...

El ancla es un brazo potente que sujeta al barco. Es firmeza y seguridad. Es lo opuesto a la inquietud y a la incertidumbre de las olas. Cuando ella está clavada, todo azar cesa.

La **CRUZ BAYER** es como un ancla. Es certeza y protección. Es lo contrario al peligroso vaivén de las novedades sin mérito y las imitaciones sospechosas. Donde ella está estampada no hay azar ni aventura.

Por eso los productos que ampara merecen, en el mundo entero, la más absoluta confianza. Los que mayor beneficio han prestado a la humanidad son:

BAYER

ASPIRINA
El analgésico de fama universal prescrito por los médicos desde hace largos años.

CAFIASPIRINA
Premiada con Medalla de Oro. Incomparable para los dolores con depresión nerviosa, y

FENASPIRINA
El remedio moderno para los resfriados, la grippe, la influenza, etc., cuya característica es la de ser perfectamente bien tolerada por el estómago.

CASINO NACIONAL
MARIANAO

Comida - Baile - Ruleta - Keno

ABIERTO TODAS LAS NOCHES

ORQUESTA DE NATZY
DIRECTAMENTE DEL HOTEL BILTMORE DE NEW YORK

Miss Bee Jackson
LA REINA DEL "CHARLESTON"

Jueves, Sábados y Domingos

Comida de Luxe $5.00 por persona

Llame al FO-7420, o al Hotel Sevilla, M-5941, y pida que le comuniquen por hilo directo.

CRONICA CATOLICA

LA PERSECUCION RELIGIOSA EN MEJICO

PROYECTO ABSOLUTISTA, ANTICONSTITUCIONAL, ABSURDO E INJUSTO CONTRA EL CLERO MEXICANO

Varios Estados de Méjico han presentado a sus respectivas Legislaturas, proyectos limitando el número de sacerdotes.

Dada la importancia de este asunto, no podemos menos de reproducir íntegro el valiente y sensato memorial dirigido por "La Epoca" de Guadalajara al Congreso del Estado de Jalisco. Las razones en que funda su petición, se aplican igualmente a los demás Estados. Dice así:

AL CONGRESO DEL ESTADO

Cumple a nuestro deber de periodistas católicos y defensores del derecho cristiano, dirigirnos a vosotros, señores Diputados, en estos días en que un proyecto del Ejecutivo local sometió a vuestra consideración un negocio trascendental y delicadísimo, para haceros oír la voz del pueblo, la palabra del derecho y el fallo de la sana filosofía acerca de ese mismo negocio. Cumple al vuestro escucharnos, pesar serenamente nuestras razones y tenerlos en cuenta al resolver el asunto que el Ejecutivo ha propuesto.

Nosotros cumpliremos nuestro deber con serenidad y sinceridad. Esperamos que vosotros procuréis cumplir el vuestro de la misma manera.

FALSO FUNDAMENTO

El fundamento legal en que se apoya el Ejecutivo para presentaros su proyecto y para pediros la aprobación de él, radica en uno de los párrafos del artículo 130 de la Constitución de 1917, que en efecto, faculta a las legislaturas de los Estados para determinar, según las necesidades locales, el número máximo de los ministros de los cultos.

Pero, si queréis empezar a dar muestras de la serenidad y de la sinceridad a que acabamos de hacer referencia, debéis pensar que, so pena de caer en la tesis del absolutismo y de la tiranía, no puede admitirse que la ley sea la norma suprema del derecho y de la justicia; debéis pensar que hay algo que es anterior y superior a la ley, que el derecho y la justicia están encima de la ley y que es posible que las leyes, aun las constitucionales, sean antijurídicas e injustas.

Cabe, pues, examinar la validez del fundamento legal proporcionado por el párrafo aludido del artículo 130 constitucional. Y al hacerlo, no se puede menos de convenir en que el fundamento es falso y nulo, porque está en pugna con preceptos más importantes de la propia Constitución con derechos que son anteriores y superiores a la Constitución.

El principio de la **libertad religiosa,** consignado en el artículo 24 de la Constitución, y el de la **libertad profesional,** establecido en el artículo 4º son quebrantados y contradichos por el inciso del 130 que estamos examinando, y es evidente e indiscutible que aquéllos encierran preceptos más importantes que éste.

Pero dejemos esto a un lado, pues al fin podría salvarse la dificultad alegando que no hay quebrantamiento ni contradicción, sino excepción que confirma la regla.

DERECHOS QUE HAY QUE RESPETAR

Hay derechos anteriores y superiores que los tiranos no pueden quebrantar y contradecir y a los que los hombres no pueden poner excepciones ni cortapisas válidamente; derechos que el inciso constitucional contradice y quebranta.

En primer lugar, **el derecho supremo de Dios.**—Dueño y señor de todas las cosas, creadas por El, Dios tiene sobre todas las cosas derechos incomparablemente superiores a todos los derechos, tiene sobre todas las cosas derechos supremos. Como Jesucristo al venir al mundo llamó a doce hombre del pueblo para que le siguieran y le sirvieran en la fundación y el desarrollo de su Iglesia, de la misma manera Dios llama ahora a algunos hombres para que le sigan de un modo especial y le sirvan como sacerdotes de su Iglesia. El derecho supremo de Dios exige que los sacerdotes sean en el número de los llamamientos que El hace a los hombres, en el número de las vocaciones sacerdotales que inspira, no en el que tengan a bien fijar las legislaturas de los Estados ni otras autoridades humanas. El inciso constitucional que estudiamos está en abierta pugna con el derecho supremo de Dios.

Hay, en segundo lugar, **el derecho supremo de la Iglesia,** que por institución divina lo mismo que por declaración de nuestras leyes constitucionales es **independiente** del Estado. ¿Sería efectiva la independencia en Méjico si el Gobierno de Cuba, por ejemplo, tuviera facultad de determinar el número de jueces o de diputados que pudiera haber en nuestro país? ¿Sería válida y atendible la disposición de la Constitución cubana que facultara al gobierno de Cuba para determinar el número de diputados o jueces que pudiera haber en Méjico? Evidentemente que no, y que la misma respuesta debe darse al caso en que nos ocupamos, pues que la Iglesia y el Estado son independientes entre sí. El número de sus sacerdotes es negocio exclusivo de la Iglesia, como el número de jueces civiles lo es del Estado. El párrafo aducido del artículo 130 de la Constitución es incompatible con el inviolable derecho de la independencia de la Iglesia.

(Concluirá).

PIA UNION DE SAN JOSE DEL TEMPLO DEL CORAZON DE JESUS

La Pía Unión de San José del templo del Corazón de Jesús en favor de los moribundos, ha celebrado el 19 del actual los siguientes cultos:

A las ocho a. m. distribuyó la Sagrada comunión a los cofrades y fieles el Director R. P. Joaquín Santillana, S. J. Después de la comunión expuso el Santísimo Sacramento y celebró la misa cantada predicando terminado el Santo Evangelio, elocuentísima plática.

Concluída la Santa misa, reservó el Santísimo Sacramento. A continuación se impusieron medallas a nuevos asociados.

La parte musical fué interpretada por la capilla musical del templo, bajo la dirección del maestro señor Toribio Azpiazu.

Los cultos josefinos estuvieron muy concurridos.

PIA UNION DE SAN JOSE DE LA MONTAÑA DEL TEMPLO DEL SANTO ANGEL

La Pía Unión de San José de la Montaña, erigida en el templo del Santo Angel, y unida a la Prima Primaria de Barcelona, ha celebrado el 19 del corriente mes, día consagrado especialmente a San José, misa cantada en la cual ofició de preste el R. P. Juan Jiordani.

Después de la misa el Director Monseñor Francisco Abascal, dirigió un devoto ejercicio a San José, concluyéndose con los gozos cantados.

La parte musical fué dirigida por el organista del templo señor Pedro J. Aranda.

Asistió un numeroso concurso de cofrades y fieles.

LA MILICIA JOSEFINA DEL TEMPLO DE LA MERCED

Esta floreciente Asociación de San José, ha celebrado el 19 del actual misa de comunión general por el R. P. Cipriano Izurriaga, C. M. A las 8 y media exposición del Santísimo, misa solemne, bendición y reserva. Ofició de preste el R. P. Ignacio Maestrojuán, C. M., asistido de los Padres Máximo Barquien, C. M., y Juan Alonso, C. M.

La parte musical fué interpretada por el maestro Saurí, organista del templo.

Asistió gran concurso de fieles.

PIA UNION DE SAN JOSE DEL TEMPLO DEL CARMEN

El 19 del actual, celebró la Pía Unión de San José, de la iglesia parroquial de Nuestra Señora del Carmen, los siguientes cultos: A las 8 y media misa cantada, plática y procesión con la venerada imagen de San José.

Ofició el R. P. Fray Mateo de la Santísima Trinidad, Subprior del Convento de Padres Carmelitas de la Habana.

COSAS QUE CONVIENE SABER

El horario de las misas en la parroquia del Carmen es el siguiente:

Días laborables: 6, 6 y media, 7, 7 y media, 8 y 8 y media.

Días festivos: 6, 7, 7 y media, 8, 9 cantada, 10 y 11.

Todos los domingos a las 6 p. m. se expone el Santísimo, se reza el Santo Rosario, hay sermón y procesión con la imagen de la Cofradía que celebra su fiesta mensual.

Las Cofradías son:

Primer domingo: Guardia de honor del Sacratísimo Corazón de Jesús.

Segundo domingo: Venerable Orden Tercera del Carmen.

Tercer domingo: Archicofradía del Amor Hermoso.

Cuarto domingo: Congregación de Hijas de María y Teresa de Jesús.

Siempre hay cuatro o seis Padres dispuestos a oír confesiones y si no hay ninguno sentado en el confesonario basta tocar uno de los timbres de la iglesia y al instante será servida la persona interesada.

Todos los días a las 6 p. m. se reza el Santo Rosario.

La iglesia se abre todos los días a las 5 a. m. y desde esta hora, hasta las 11 se da la Santa Comunión.

Por la tarde se abre a las 2 y se cierra a las 7.

Los primeros viernes de mes a las 8 y media a. m., misa cantada con exposición del Santísimo. Por la tarde a las 5 y media Hora Santa.

Durante el Santo Tiempo de Cuaresma, solemne Vía Crucis, los martes y viernes, a las 6 p. m.

IGLESIA PARROQUIAL DE SAN NICOLAS DE BARI

Todos los viernes de Cuaresma, a las 8 y media a. m., solemne Vía-Crucis.

SECCION ADORADORA NOCTURNA DE LA HABANA

Hoy Vigilia de Adoración Nocturna en el templo del Santo Angel, conforme al siguiente programa:

A las 10 p. m., Junta de Turno, salida y presentación de la Guardia, exposición, Oraciones de la noche, Canto solemne del "Invitatorio de Maitines". A las doce solemne Te-Deum y Trisagio en acción de gracias por los favores otorgados por el Señor a Cuba, como nación soberana.

El templo se abrirá a las nueve y media p. m.

Se invita al común de los fieles y de un modo especialísimo a las Marías de los Sagrarios, Cofradías del Santísimo y Asociaciones de Nuestra Señora de la Caridad.

CABALLEROS DE COLON. CONSEJO SAN CRISTOBAL NUM. 2590

El Respetable Gran Caballero del Consejo San Cristóbal número 2590, Hermano Jacinto Ruiz Moris, invita muy atentamente a los caballeros y jóvenes de la Habana, a la Conferencia Dogmático-Moral que tendrá lugar mañana a las 8 y media de la noche en la iglesia parroquial del Vedado, por Monseñor Santiago G. Amigo.

Después de la Conferencia se invita a pasar al Consejo a los asistentes a la Conferencia a escuchar el discurso patriótico de Monseñor Manuel Arteaga.

CONGREGACION MARIANA OBRERA DE LA FEDERACION MARIANA OBRERA DE LA ANUNCIATA

Mañana a las 8 a. m., celebra la Congregación Mariana Obrera de la Federación de la Anunciata, Misa de Comunión en el templo del Corazón de Jesús en honor a la Patria. En la sala de juntas, gran Asamblea Patriótica en la que dirigirá la palabra a los asistentes el famoso orador señor Juan Gualberto, ex-Senador de la República.

Como Presidente de la Federación, me honro en invitar a los Caballeros y Jóvenes de la Anunciata, a tan solemnes actos, esperando de vuestro amor a la Patrona de Cuba y a esta nuestra amada Patria, vuestra asistencia. Hacemos extensiva esta invitación a los "Caballeros de la Providencia", que preside el fervoroso congregante señor Catalino Prieto.—Dr. Ramón G. Echevarría, Presidente de la Federación.

SOLEMNE FUNCION RELIGIOSA A LA PATRONA DE CUBA EN LA PARROQUIA DEL CERRO

Mañana a las 9 y media a. m., solemne función a la Patrona de Cuba en la Iglesia parroquial del Cerro.

IGLESIA PARROQUIAL DE JESUS, MARIA Y JOSE

A las 9 a. m., gran función a la Patrona de Cuba, "Nuestra Señora de la Caridad.

CULTO CATOLICO PARA HOY

El Jubileo Circular en el templo parroquial del Espíritu Santo.

En los demás templos, las Misas rezadas y cantadas de costumbre.

En San Francisco, Santas Misiones.

AYUNO SIN ABSTINENCIA DE CARNE

Mañana día de ayuno sin abstinencia de carne, lo cual quiere decir que se puede comer carne en la comida y mezclarla con pescado, pero no en el desayuno y colación.

El ayuno obliga de los 21 a los 60 años.

UN CATOLICO.

DIA 23 DE FEBRERO

Este mes está consagrado a la Purificación de la Santísima Virgen.

Jubileo Circular.—Su Divina Majestad está de manifiesto en la iglesia del Espíritu Santo.

Santos Pedro Damián, doctor; Policarpo, Sireno y Florencio, confesores; Santas Marta, virgen y martir, y Romana, virgen.

Santa Marta, virgen y mártir. Nació en la ciudad de Astorga. Su vida era tranquila y completamente piadosa, pero fué turbado su reposo y santidad por los perseguidores de Jesucristo. Enterados de que era ardiente discípula del sublime maestro, le denunciaron y la gloriosísima Santa fué atormentada de un modo inaudito, y degollada después.

Las veneradas reliquias de esta ilustre mártir española, se conservan con grandé veneración en la iglesia de su nombre, contigua a la iglesia catedral de Astorga. La prueba de su grande devoción, data desde los primeros siglos, por los muchos templos dedicados a su nombre. El martirio de Santa Marta fué el año 254.

En el período del crecimiento

EMULSIÓN 'KEPLER'
(Marca de Fábrica)

de Aceite de Hígado de Bacalao con Extracto de Malta

'KEPLER' COD LIVER OIL WITH MALT EXTRACT
(Trade Mark)

Permite a los niños aprovechar todos los elementos nutritivos que necesitan para su salud y desarrollo normal. Lo toman con gusto pues tiene un sabor delicioso.

Frascos de dos tamaños en todas las Farmacias y Droguerías

BURROUGHS WELLCOME Y CÍA.
LONDRES

EL PENITENTE

LA MAS INTERESANTE NOVELA DEL CELEBRE CIRILO VILLAVERDE

(Autor de "Cecilia Valdés")

Con objeto de poner a la disposición de todo el mundo, las obras que dieron popularidad a los literatos que florecieron en tiempos pasados, se ha publicado hoy EL PENITENTE que es sin duda lo mejor que la pluma de Cirilo Villaverde ha producido. Tanto en interés, como en descripción y aún pudiera decirse que literariamente es superior a "Cecilia Valdés", de la que se han vendido tantos y tantos miles de ejemplares. Como ésta, refleja las costumbres cubanas de la época. Forma la obra un volumen en 8o. a la rústica $1.00

OTRAS NOVEDADES

SCHNIRER (M. T.).—PRONTUARIO DE TERAPEUTICA ALEMANA. Obra escrita de acuerdo con las terapéuticas usadas en las clínicas de Berlín, Viena y otras ciudades de importancia. Barcelona. 1 tomo en 4o. encuadernado en tela. . $4.50

CASTEX (Mariano) y CAMAUER (Armando)). CLINICA DEL SIMPATICO. Es este un libro interesantísimo, ilustrado con magníficas fotografías. Buenos Aires. 1 tomo en 4o. a la rústica. $6.50

RIHNANO (Eugenio). ENSAYOS DE SINTESIS CIENTIFICA. Papel de los teóricos en las ciencias modernas. Valor del transformismo. ¿Qué es la conciencia? Prólogo del Dr. Augusto Pi Suñer. Barcelona. 1 tomo en 4o. a la rústica. $1.20

ARIAS CARVAJAL. (P). LOS ENFERMOS Y SU ALIMENTACION. Detalles de la dietética en todas las enfermedades. Cómo conocer la calidad y efectividad de los alimentos, etc. Barcelona. 1 tomo en 4o. encuadernado en tela $1.50

BALTAZARD (Dr. V.) MANUAL DE MEDICINA LEGAL. Segunda edición española de esta obra notable, traducida y anotada de la tercera edición francesa, enteramente revisada y aumentada según las legislaciones española e hispanoamericanas. Edición ilustrada con 129 figuras en negro y color. Barcelona. 1 tomo en 4o. encuadernado en tela. . . . . $

MAYOUX (Dr). LA EDUCACION SEXUAL DE LOS JOVENES. Obra interesantísima a la vez que útil, ya que aborda en toda su extensión este problema tan difícil, ofreciendo orientaciones definidas. Valencia. 1 tomo en 4o. encuadernado en tela $1.00

LECLERCQ (Dr. Arthur). LES ANGINES LE POITRINE ET LEUR TRAITEMENT. Edición ilustrada con figuras en el texto. París. 1 tomo en 4o. a la rústica. . . $1.50

TESTUL (L) y LATARJET (A). PRECIS D'ANATOMIE DESCRIPTIVE. 13a. Edición. Forma un magnífico volumen, con 814 páginas, encuadernado en cartoné. Precio del ejemplar. . . . $4.00

LAZARO (J). UN RETRATO DE GILBERT STUART EN ESPAÑA. (Ilustrada). Madrid. 1 tomo en folio a la rústica. $0.50

LAZARO (J). EL ROBO DE LA REAL ARMERIA Y LAS CORONAS DE GUARRAZAR. Madrid. 1 tomo en folio a la rústica, con fotografías. $0.50

LAZARO (J). EL VANDALISMO EN UNA CATEDRAL (Con fotografías) Madrid. 1 tomo en folio a la rústica. $0.50

GLOTZ (Gustavo). LA CIVILIZACION EGEA (Tomo IX de "La Evolución de la Humanidad). Obra ilustrada con 95 figuras y tres mapas en el texto. Barcelona. 1 tomo en 8o. encuadernado en tela. $3.00

VILLALBA (Gral. J.). TACTICA DE LAS TRES ARMAS. (Aviación y carros de asalto). Novena edición completamente reformada. Toledo 1 tomo en 4o. encuadernado en pasta española y un atlas. $14.00

VIDAL Y MARTI (Juan). GALVANOPLASTIA PARA AFICIONADOS Y PROFESIONALES. Procedimientos prácticos y modernos de plateado, dorado, niquelado, acerado, bruñido. Reproducción de dibujos, etc. Madrid. 1 tomo en 4o. encuadernado en tela. $4.00

LIBRERIA "CERVANTES" DE R. VELOSO Y CIA.

Avenida de Italia 62. Apartado 1115. Teléfono A-4958. Habana.

NO SUFRA DOLOR

"NYRIPSA" Y "KAFENYRIPSA" (TABLETAS)

SARRA y BUENAS FARMACIAS.

Los Melenudos y las Melenudas. El Feminismo en la Cabellera.

ANTIGUAMENTE la melena en el hombre indicaba dedicación a las bellas artes, ahora en la mujer es aspiración a emparejarse con las prerrogativas y oficios masculinos. Pero no podrá igualarse al hombre completamente, mientras a fuerza de higiene y de precaución no se vea libre de los dolores que cada mes la afligen, y a algunas las postran en el lecho, y las ponen en un grito. El tónico femenino CARDUI se ha hecho para ellas, es su refugio en sus indisposiciones mensuales. Penetra al organismo femenino, regulariza sus funciones. Las que toman CARDUI pasan sus meses con la facilidad propia de los hechos naturales. CL 8

CARDUI
El Tónico de la Mujer

Solicítenos el folleto: "Tratamiento Casero".
U. S. A. CORPORATION, Chattanooga, Tenn., E. U. A.

Destruye las Causas de las Caries

Son Mayoría los Dentistas que Recomiendan *Crema Dental Colgate*

Prevenir es el fin que persigue la ciencia dental. Las causas de las caries en la dentadura, deben ser eliminadas.

Los hombres de ciencia dicen que un buen jabón y yeso extrafino, son los mejores ingredientes de una crema dental. Ellos se encuentran en la Crema Dental Colgate. Usela Vd.

Colgate & Co.
Establecidos en 1806

Starks Incorporated
Arsenal 2 y 4 - Habana

El Caballero sin Espada, No era Caballero.

Así el Hombre Moderno, sin

PLUMA FUENTE IDEAL de WATERMAN

NO SE EXPLICA

Ahora la Ideal de Waterman, como antes la Espada, imprescindibles al hombre de negocios, al de sociedad y al desocupado que sólo escribe a la familia.

TRES TIPOS:
Regular.
Seguridad.
Automático.

Hay puntos de plumas, para todos los modos, peculiares de escribir.

NO GOTEA
NO MANCHA LAS MANOS
NO SE DERRAMA
SIEMPRE ESCRIBE

SE VENDEN EN TODAS PARTES

L. E. Waterman Company
ANUNCIO DE VADIA **191 Broadway, New York.**

M.E.C.D. 2016

PARA CARNAVAL

A 10 CENTAVOS.—Tarlatanas en todos colores.

A 25 CENTAVOS.—Muselinas suizas, finísimas. Son las mismas que vendíamos a 60 centavos anteriormente.

A 30 CENTAVOS.—Raso liberty, inglés, ancho y de buena calidad.

A 30 CENTAVOS.—Cretonas estampadas en dibujos muy delicados y originales.

A 80 CENTAVOS.—Seda espejo de muy buena calidad, en todos colores.

A 80 CENTAVOS.—Foulard estampado en muy atrayentes combinaciones.

A UN PESO.—Satín de seda, tornasolado. Es una tela de delicadísimo efecto. La hay en diversos colores.

A $14.00.—Mantones estampados. Tienen muy largo y espeso fleco.

A $35.00.—Finísimos mantones bordados a mano. Los hay en distintos colores.

LA ELEGANTE

DOS CASAS CON PRECIOS DE ALMACEN
MURALLA Y COMPOSTELA
Y NEPTUNO NUM. 48.
TELEFONOS A-3372 Y M-1799

PARA JOVENES, NUEVE ESTILOS DIFERENTES EN P. DE CALES A $7 y $7.50

En Rusia fina, a $7.

En piel graneada, a $7.50.

Además de su perfecto corte, estos zapatos son de gran duración por ser importados.

LA GRANADA
PELETERIA DE LUXE
OBISPO Y CUBA HABANA
MERCADAL Y C.ª

¡¡ Nos Imponemos en Vajillas !!

NUESTROS PRECIOS NO ADMITEN COMPETENCIA

VAJILLAS DE PORCELANA, DESDE LA MAS MODESTA HASTA LA MAS LUJOSA

TODOS ESTILOS NUEVOS

CASA VERSALLES
LA CASA DE LAS NOVEDADES
ZENEA (NEPTUNO 24)—TELEFONO A-4496

Anuncios Trujillo Marín.

PARIS-VIENA
AVE. DE ITALIA, 102 - TEL. A-2859.

Voz general.

No obstante el poco tiempo que lleva de establecido PARIS-VIENA, ya es voz general que lo que allí no se encuentra en materia de objetos para regalos, no lo tiene nadie en la Habana.

Con la particularidad de que sus artículos son siempre originales y únicos en su clase.

TODO ESTA MARCADO CON PRECIO FIJO.

ACIDURINA

Antirreumático, analgésico, antiséptico urinario y de las vías biliares y eliminador del ácido úrico

FORMULA:

Salicilato de Sosa (Natural)	0.75
Hexametilenamina	0.25
Benzoato de Litio	0.25

Jarabe de naranjas dulces cantidad suficiente para una cucharada.

Usamos el Salicilato de Sosa natural porque está obtenido con el Acido Salicílico de procedencia vegetal.

Soportable por el estómago y sin que cause los trastornos del Salicilato de Sosa corriente.

Esta medicación está indicada en el tratamiento de los reumatismos articular, agudo y crónico. En la diatesis úrica (Arenillas, gotas, etc., etc.) En las infecciones biliares, colecistitis y neuralgias (ciática, etc., etc.)

La Acidurina es un buen antiséptico de las vías urinarias, biliares y elimina el ácido úrico formando uratos solubles.

DOSIS: De 1 a 3 cucharadas diarias, salvo indicación facultativa.

DE VENTA EN TODAS LA BUENAS FARMACIAS DE LA ISLA

¿TOSE USTED ¿SIENTE MUCHA OPRESIÓN? ¿LE DÁ FIEBRE?

El GRIPPOL es una medicación de gran éxito en el tratamiento de la grippe, tos, catarros, bronquitis, tuberculosis pulmonar, laringitis y demás desórdenes del aparato respiratorio.

DE VENTA EN TODAS LAS BOTICAS DE LA ISLA

HABANERAS

(Viene de la página cinco)

Laura Bertini de Céspedes, María Galarraga de Sánchez y Renée G. de García Kohly.

Esta última, de rusa, con una lujosa tiara bordada en cuentas.

Completábase el **party** con el general Miguel Varona, el doctor Ernesto Sarrá, los señores Carlos Párraga, Agapito Cagiga, Juan Pedro Baró, Paco Calvo y el popular congresista Miguel Angel Aguiar.

La mesa inmediata, adornada toda con tulipanes, la presidía la señora Teté Bances de Martí, en vis con el general Mario G. Menocal.

Allí estaba Catalina Lav de Pedro, habillé de Callot con peluca blanca, estilo Luis XV.

Tenían su cubierto en esta mesa María Luisa Gómez Mena de Cagigas, Loló Larrea de Sarrá y Vivita Rodríguez de Pino, las tres, como la mayoría de las señoras, con vistosos adornos de cabeza.

Nina Pierra de Agramonte, Nena Pons de Pérez de la Riva y Esperanza Solís de Aguiar, siempre tan elegante.

Entre los caballeros, el señor García Uriburu, Ministro de la Argentina, y el doctor Carlos Manuel de Céspedes, honorable Secretario de Estado.

El Conde del Rivero.

El doctor Jacinto Pedroso.

Y el coronel Julio Sanguily, el señor Colás de Cárdenas y el doctor Antonio Díaz Albertini.

Una mesa decorada al centro con una jaula de lata, revestida de **sweet peas**, donde se encerraba un loro.

Alrededor de la misma se reunían las jóvenes y bellas damas Nena Trémols de Maciá, Juanita Cano de Fonts, María Deschapelle de Zaldo, Georgina Menocal de Sardiña y Cuquita Alfonso de Lawton con los caballerosos José Gómez Mena, Leslie Pantin, Willy Lawton, Eugenio Sardiña y Guillermo de Zaldo, el nuevo presidente del **Vedado Tennis Club**, a quien se acercaron muchos de los presentes excitándolo a que tranfiriese la fiesta próxima, "una noche de cabaret", para el Sábado de Gloria.

Otra de las mesas.

Con dalias.

Era de los distinguidos esposos Panchito Franchi Alfaro y Graziella Maragliano, Juan A. Lliteras y Hemelina López Muñoz, Luis Menocal y Alicia Nadal, Willie del Monte y Mirta Martínez Ibor, Henry Senior y Elsa Penso y Manolo Rodríguez y Aida López.

Una mesa de señoritas y caballeros en el orden siguiente:

María Luisa Arellano
y Alberto Carrillo.
Margot Párraga
y Leonardo Morales.
Flaminia Sarmiento
y Gustavo S. Gallaraga.
Gracia Cámara
y Alfredo Zayas.

Además, el señor Enrique Soler y Baró, Introductor del Cuerpo Diplomático, y el señor Luis de Soto.

En otra mesa, Nena Ariosa de Cárdenas, Carlotica Fernández de Sanguily y Nena Valdés Fauli de Menocal.

La Condesita del Rivero.

Radiante de elegancia.

Conchita Fernández de Armas y Sarita Larrea de García Tuñón.

El Marqués de la Gratitud.

Elicio Argüelles.

Francisco Claussó.

Y el doctor Rafael Menocal y los señores Alberto de Armas, Segundo García Tuñón y Ernesto Pérez de la Riva.

La mesa donde veíase al distinguído caballero Salomón Maduro y su interesante esposa con los jóvenes y distinguidos matrimonios Gonzalo E. Aróstegui y Maggie Orr, Adolfo Delgado y Luisita Angulo y Marco Zárraga y María Francisca Cámara.

Cheita Aróstegui, la bella señora de Pedroso, con una **toilette** elegantísima.

Y completando el **party**, Víctor G. Mendoza, que ya había trocado por el frac el traje con que se presentó en la fiesta de Mandarín del Celeste Imperio.

Luis G. Mendoza y su bellísima esposa Consuelito Lamar, resplandeciente de belleza, gracia y elegancia, en la mesa donde estaban los jóvenes esposos Fico Fernández y Lolita Hechevarría, Nena Gamba de Zaldo, Olga Seiglie de Gómez Mena y Ondina de Armas de Pantín.

Entre los caballeros, Ernesto de Zaldo, Chicho Maciá y Carlitos Fonts y Junco.

Un **party** más.

Complemento de la cena.

Presidido por Ana María Menocal con el encanto de su singular belleza tenía para su honor y gala la presencia de Luisa Carlota Párraga, elegante, bonita, espiritual, repitiendo las palabras de un **confrére** querido.

Allí tenía mi cubierto en la grata vecindad de la encantadora Conchita Freyre.

Y el leído cronista de **La Prensa**, a quien aludo, Enrique Uhthoff, con Pierre Abreu, Guy de Mola y el elegante caballero José María Lasa.

Un **menú** exquisito.

Y vinos deliciosos.

La servidumbre de la casa, toda de librea, alternando con sirvientes de aristocráticas mansiones, que vestían de frac.

Un lujo grande.

Y una esplendidez completa.

En la parte bailable de la fiesta, que se prolongó hasta altas horas de la madrugada, se turnaron la orquesta del **Jockey Club**, del profesor **Naddy**, y la de **Trianón**, del pianista Guerra.

Admirables las dos.

En competencia...

Enrique FONTANILLS.

(Continúa en la página nueve)

Preveer Para no Remediar

Muchas infecciones cutáneas que aparentemente no son sino *salpullidos* o eczema, deben de atenderse inmediatamente para evitar complicaciones desagradables. El polvo Kora Konia presta alivio inmediato.

También recomendable para ayudar a la cicatrización de ampollas, escoriaciones, heridas, úlceras, etc.

KORA KONIA

The Mennen Company Newark, N. J., U. S. A.

CANAS

MIRESE en este Espejo.

Poco a poco sus cabellos irán encaneciendo y su rostro será una sombra de lo que fué.

Las Canas Envejecen

Y

Alejan toda idea de Juventud.

REJUVENÉZCASE

Use Agua de Colonia

López Caro

Unas cuantas fricciones diarias bastan para que el cabello canoso recobre su propio y original color, rubio, negro ó castaño. No mancha ni engrasa la piel ni la ropa y extirpa la caspa en cinco días.

IMPORTANTE: Exíjase esta etiqueta de garantía con el facsímil de nuestra firma.

PINEDA Y PARDO
Amargura 43 - Tel. M-6803

$3.50 - Pida prospecto

De venta en sederías y farmacias.

Cubiertos

La selección de cualquiera de nuestros vários modelos de cubiertos representa para usted las mayores ventajas que en este artículo se encuentran: calidad insuperable (50 años de garantía); construcción sólida y resistente; y estilos de sencillez y elegancia distintiva. Los vendemos sueltos y en lujosos estuches conteniendo hasta 255 piezas.

La Casa Quintana
LA CASA DE LOS REGALOS

Mlle. Gumont

Hemos recibido una importante remesa de SOMBREROS Y VESTIDOS DE DOS PIEZAS, modelos de Primavera. Continuamos la venta a precios reducidos en todas las existencias.

PRADO 88 Y 96

VELADA PATRIOTICA

Programa de la velada organizada por el comité patriótico "Pro-Monumento a General Bartolomé Massó y Márquez", para el día 24 de febrero de 1926, en conmemoración del aniversario del Grito de Baire, en el salón de actos del Ayuntamiento:

1.—Himno Nacional, por la Banda.
2.—Himno Bayamés, auténtico de P. Figueredo, por el coro y la orquesta de la institución Patria y Cultura que dirige el profesor señor Oscar Ugarte.
3.—Discurso por el comandante doctor Manuel Secades Japón.
4.—"La Estrella Refulgente", por la señorita Soledad Pinelli.
5.—Discurso por el señor Rafael Martínez Ibor.
6.—Selección, por la Banda.
7.—Discurso, por el señor Miguel Antonio Bolaños.
8.—Marcha, por la Banda.
9.—Discurso, por el general Eusebio Hernández.
10.—"El Generalísimo", de la colección "Héroes Mambises", de Oscar Ugarte.
11.—Discurso-resumen, por el señor Juan Gualberto Gómez.
12.—Himno Invasor, por Patria y Cultura.

Se cita, a las diez de la mañana del día 24, al pueblo, para el acto en que ofrecerá el Comité Pro-Bartolomé Massó una corona al Apóstol José Martí, en su monumento del Parque Central, donde hará uso de la palabra el general Loynaz del Castillo, en nombre del mencionado Comité.

PERSONAS DEBILES Y DESGASTADAS

Vinol les ayudará a Recuperar las Fuerzas

Si usted se siente desgastado, nervioso y debilitado, que se cansa con facilidad, es señal de que necesita los elementos necesarios para reconstruir los tejidos y la sangre. Las peptonas de hígado de bacalao y carne son esenciales para reconstruir los tejidos y el peptonato de hierro y manganeso y los glicerofosfatos enriquecen la sangre. Estas sustancias de reconocido valor por la ciencia médica se encuentran en Vinol.

Lea lo que nos escribe la Sra. Sarah Jones, de Filadelfia, E. U. A.—"Debido al trabajo en exceso se me debilitó el sistema, y estaba tan nerviosa que apenas podía comer o dormir y continuamente me sentía con deseos de llorar. Traté diferentes medicamentos sin que me mejorasen hasta que el doctor me recetó Vinol y al poco tiempo empecé a sentirme mejor. Ya he tomado ocho botellas y hoy me siento en perfecto estado de salud, fuerte, vigorosa y como si nunca hubiese estado enferma."

No continúe sufriendo como le pasó a esta Sra., tome Vinol y recobre sus fuerzas antes de que el organismo se desgaste demasiado. Pídalo hoy mismo a su Farmacéutico.

De venta en las Farmacias y Droguerías

Chester Kent & Co., Distribuidores, Detroit, Mich., E. U. A.

QUITE SU TOS= ELIXIR-CREOSOTADO, 95 CTS. -SARRÁ- BUENAS FARMACIAS.

Hermosos jardines y parques.
Un lugar tranquilo para personas distinguidas.
Abierto hasta las 11 p. m.
4-24 2d 27-29

ROPA INTERIOR FEMENINA

Es cada vez mayor el surtido inmenso que constantemente renovamos en nuestro gran departamento de Ropa Interior Femenina.

Acabamos de recibir algunos estilos nuevos, tanto en juegos como en piezas sueltas y recomendamos a nuestra selecta clientela, tengan la bondad de venir por nuestro Departamento de Ropa Interior Femenina, a examinarlos. Son preciosos.

En cuanto a precios, rigen los más reducidos porque la inmediata proximidad de nuestro Balance General, nos lo exige imperiosamente. Vea:

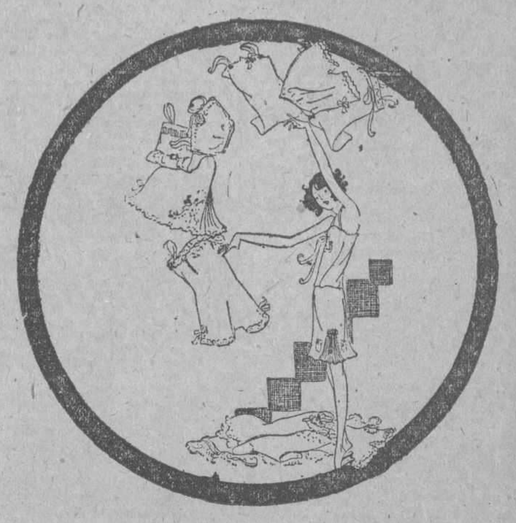

Pajamas de señora en colores de linón y franela, de color entero, a rayas y floreadas, a $3.25
Pajamas de linón inglés en todos los colores, modelos nuevos y de muy fina calidad, a 4.75
Juegos de jersey de pura seda milanesa, lisos y bordados, en todos los colores y tallas, a $7.75 y 5.90
Juegos de dos piezas de opal en colores y blanco, con encajes y bordados. Diferentes modelos, a 4.80
Camisas de noche en opal de colores, con bonitos bordados a 2.90
Camisas de noche, blancas, de nansouk, con bordados originales, a 1.90
Camisas de noche en colores y blancas con bordados preciosos y de muy fina calidad a 3.75
Camisas de día y pantalones de batista de lino puro, con bordados a mano, a $2.90 y 3.25
Juegos de dos piezas de holán clarín de lino puro (solamente en blanco) bordados y confeccionados a mano. El juego a $6.25 y 7.50
Juegos de dos piezas de linón inglés muy fino, en todos los colores y tallas. Confeccionados y bordados a mano. El juego a 5.50
Juegos de opal, de 2 piezas, en colores, con bordados y fil tiré, todo confeccionado a mano y en todas las tallas, a $6.50, $7.50 y . . . 8.50
Juegos de tres piezas de batista de hilo en colores, bordados y confeccionados a mano, a 15.50
Juegos de tres piezas de opal, muy fino, en colores, bordados y fil tiré. Preciosos modelos, a $15.00 y 17.00
Juegos de hilo puro, de 3 piezas, en colores y blanco, con dibujos de última novedad y encajes finos, a 26.50

SACHETS

Acabamos de recibir una nueva colección de finos sachets para ropa interior femenina. Bordados y pintados a mano, con encajes, etc., son muy bonitos y de formas originales.

ZAPATILLAS

Recibimos de París una nueva remesa de zapatillas de tissú. Son modelos nuevos, muy bonitos y baratos.

LA CASA GRANDE
ANGONES Y CA. — CALIANO Y SAN RAFAEL

VAJILLA

"CHRISTOFLE"

Exponemos en nuestras vidrieras de la calle Aguila, la elegante vajilla acabada de recibir para la aristocrática asociación

AUTOMOVIL CLUB DE CUBA

No deje de verla.

CUERVO Y SOBRINOS

LOS JOYEROS DE CONFIANZA

SAN RAFAEL Y AGUILA. - HABANA

M.E.C.D. 2016

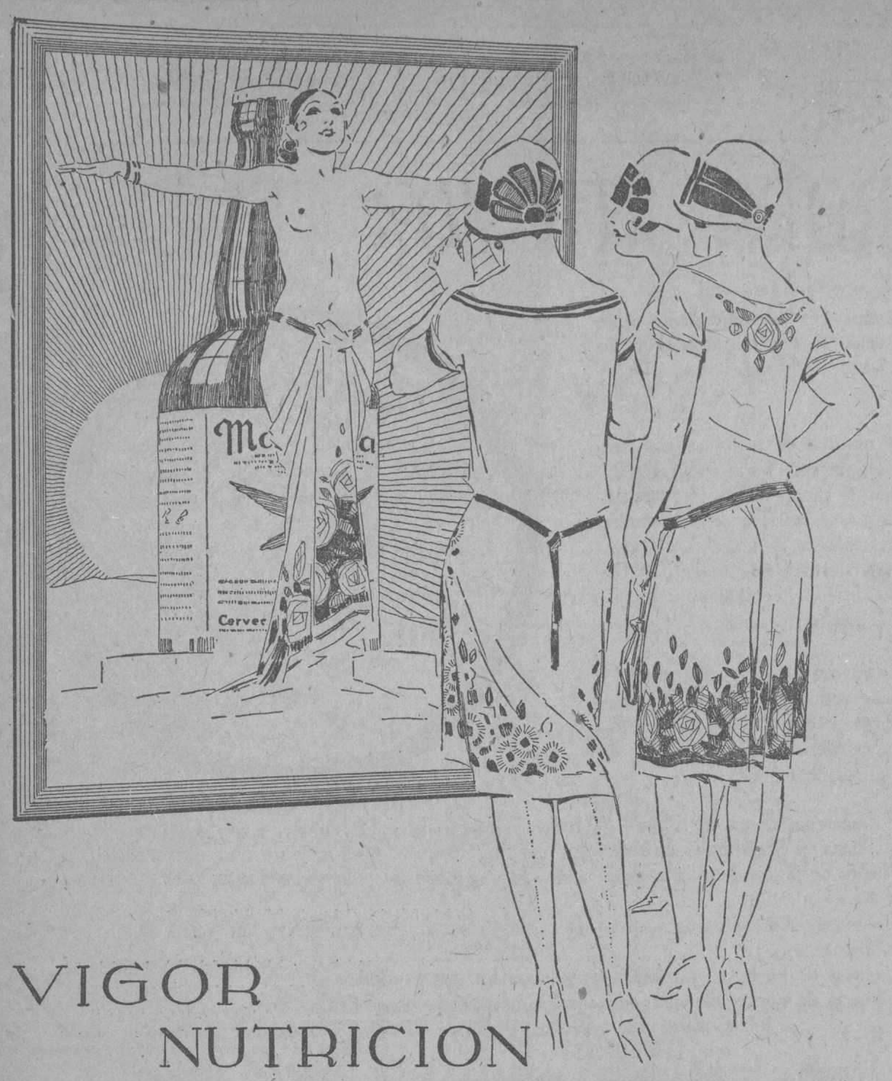

VIGOR
NUTRICION
BELLEZA
MALTINA TIVOLI

CASOS Y COSAS

POR ASOCIACION DE IDEAS

Al comprar la edición rosa
de "La Prensa" de ayer tarde,
miré la primera plana
y encontré dos titulares
que a mi memoria trajeron
el recuerdo de un romance
del poeta Eusebio Blasco,
que fué grande entre los grandes.
Dichos títulos decían
—cada uno por su parte—
que un perro había encontrado
en la mitad de la calle
un niño recién nacido
envuelto en unos pañales;
y que muy pronto un asilo
que aquí existe para infantes
tendrá que cerrar sus puertas
por ciertas dificultades
que han surgido con respecto
al cobro de un miserable
puñadito de dinero
que es suyo y quieren negarle.
Leyendo tales noticias,
al punto me dije: "¡Diantre!
Los que botaron el niño
¿sabrían de esa catástrofe?"
Y vino luego a mi mente,
como he dicho, este romance:
"El león, con ser león,
tiene condición de padre;
el chacal, con ser chacal,
no vive sin sus chacales;
el tigre abriga a sus hijos;
la pantera es tierna madre;
los buitres en las montañas
amorosos nidos hacen...
Y los hombres, ¡con ser hombres!,
han hecho unas casas grandes
para almacenar los niños
arrojados a la calle".
A romance tan hermoso
ahora debía agregarse:
"Y esas casas... esas casas
que deben ser perdurables...
¡también se cierran, Dios mío,
por abandono, más tarde!".

Sergio ACEBAL.

Mundora

La escultural artista de la pantalla, dice:

"Les poudres de riz "Freya" sont pour les vedettes de cinéma. Essayez les "mauves" a la lumiere artificielle. Et vous verrez votre visage digne de tous le "premiers plans".

Los Polvos de Arroz FREYA son ultraimpalpables y se fabrican en siete variedades: Blanco, Rosa I y 2, Rachel I y 2, Moruno y Malva.

FLORALIA MADRID

Alimentos Preparados

con Polvo "Royal" para Hornear tienen mejor sabor y aspecto, son de más fácil digestión y se conservan frescos por más tiempo.

Ningún otro Polvo para Hornear puede dar tan buenos resultados.

¡Exija el legítimo!

CUENTOS EXTRANJEROS

CARA A CARA

"Si los actores que dedican parte de sus ocios e impresionar películas fuesen de vez en cuando a ver reflejar sus obras sobre la pantalla, con el sano propósito de perfeccionar su arte, sacarían del espectáculo enseñanzas provechosas. Veríanse por primera vez, a sí mismos, en una doble personalidad: frente a ellos el actor y dentro de ellos el crítico. Estudiarían sus posturas sus actitudes, sus gestos y sus movimientos fisonómicos. Y tengo la seguridad de que tal confrontación consigo mismo les proporcionaría indicaciones muy útiles para corregir irperfecciones de las que hasta ese momento no habían podido percatarse."

Leyendo ese párrafo del folletón de Lectiac, el célebre crítico teatral Verclos, el gran actor, quedó sorprendido de la exactitud de sus observaciones. Seguramente había ahí una excelente enseñanza para los artistas concienzudos. Verclos era la conciencia hecha carne. Estudiaba y preparaba sus papeles minuciosamente y con un cuidado infinito. Su conciencia, el rigor de sus escrúpulos, le había llevado incluso a considerar el arte cinematográfico como un medio inferior de expresión, como un sucedáneo bastante subalterno, del verdadero arte dramático. Interpretaba películas porque se lo pagaban bien; pero concluído su trabajo, no pensaba más en ello. Jamás se le había ocurrido ver en la pantalla esos "films" de los que era el protagonista principal.

Pero las observaciones de Lestiac le descubrieron nuevos horizontes, al hacerle ver que tenía a su disposición un medio muy sencillo de fiscalizarse y juzgarse a sí mismo en el ejercicio de su profesión. Esperaba que en adelante podría sacar muy buen partido y dispúsose a ejecutar su plan en seguida. Precisamente se estaba proyectando en un "cine" de los bulevares "Las decepciones espirituales", su última creación. Se dirigió allí la misma noche y sacó una butaca.

La película, antes de desarrollar la acción, presentaba los retratos de sus principales intérpretes. Al ver el suyo, Verclos sufrió una decepción. Se encontró fatuo, presuntuoso en la actitud de afectada sencillez que le hizo adoptar el director de la película. "Nunca me supuse tan estúpido", pensó. Preguntóse también cómo pudo pasar por guapo. El Verclos que tenía ante sus ojos, le parecía bastante feo, con no sé qué de necio en su cara.

Al comenzar la obra, fué peor todavía. Verclos descubrió que andaba mal, que sus gestos eran imprecisos y artificiosos, que sus ojos no tenían expresión, que vestía con gusto dudoso y que, además, llevaba mal la ropa. ¿Por qué sería que nadie le había hecho notar nunca esos defectos? Tan numerosos e importantes eran, que para corregirlos habría de necesitar mucho tiempo y una aplicación incansable. Imposible... De todos modos, de este primer examen deducía una dolorosa lección de humildad y modestia.

Pero en esto sintió Verclos cierta desazón. La butaca de su derecha estaba ocupada por una mujer, que en la oscuridad le pareció joven y bastante agraciada, y cuyo entusiasmo era tan expansivo que no podía pasar inadvertido.

Agitándose constantemente, pasando de la ansiedad al abandono, dejaba escapar de cuando en cuando palabras de admiración y olvidábase a veces, hasta el punto de batir palmas en medio de un religioso silencio. Verclos conocía y sabía a qué atenerse en cuanto al valor del "film"; parecíale de los más mediocres. Hubo un momento en que, llegado al límite de su impaciencia, se inclinó hacia su vecina y la dijo en voz baja:

—¿Tanto le interesa esa historia?...

La joven le respondió con el mismo tono:

—¡Oh! es un poco necia, como casi todas; pero él... El es maravilloso.

—¿Quién es él?...

—¡Verclos!... ¡Qué hombre tan distinguido!...

—¿Cree usted?

—No hay nadie que me emocione como él... ¡Qué actor! ¡Y qué hombre tan guapo!...

—Me parece usted muy indulgente... Yo por el contrario, encuentro a ese actor muy vulgar...

—Son celos de usted, porque ése gusta a las mujeres...

—Le juro a usted que no... Palabra que no... Sinceramente creo que hay mucho que decir sobre su manera de interpretar el papel...

—Pues, peor para usted... Eso dice poco en su favor... A mí me entusiasma... No pierdo ninguna película en la que figure él... Y ésta la he visto ya dos veces...

—Verclos tiene suerte...

—¿Debe ser un hombre muy interesante.

—Los actores... ¿sabe usted?

—¡Oh! No todos... Este no debe ser como los otros... Yo daría cualquier cosa por conocerle.

Verclos, sin quererlo, se sintió emocionado ante esa declaración lanzada a boca de jarro. Y con voz ligeramente alterada, dijo a su vecina:

—¿De verdad desea usted conocer a Verclos?...

—¡Oh! Son ideas que se le meten a una... cosas que se dicen... Pero de todos modos, sí, quisiera conocerlo.

—Pues bien; yo soy Verclos...

—¿Usted?

—Sí...

—¿Quiere usted burlarse de mí?

—Nada de eso... Y no tardará usted en verlo...

Acababa de decirlo, cuando se iluminó la sala para un descanso. Verclos miró a su vecina y la pareció muy bonita y muy simpática. La joven por su parte miró a Verclos con penetrante atención.

—¿Y qué—dijo él sonriendo—; ¿conoce ya a Verclos?

—Sí, en efecto...—dijo la muchacha.

—¿Y qué dice usted ahora?...

—¿Quiere usted que sea franca?... ¿No me guardará usted rencor?... Yo digo siempre lo que pienso... No, no está del todo mal... Pero comparado con el Verclos de la pantalla, hay bastante diferencia... En el retrato tiene un no sé qué...

Se extinguieron de nuevo las luces. Verclos aprovechó la ocasión para retirarse discretamente diciéndose que Lestiac tenía razón, y que no hay nada (desde un doble punto de vista) como el "cine" para conocerse a sí mismo.

Adrián VELY.

Gánese $75 Dólares por Semana

Vendiendo calzado americano de la mejor calidad —hecho a la medida— en los últimos estilos y a precios razonables.

Agentes Diariamente y por anticipado Vd. recibirá una excelente comisión. Pida hoy mismo el equipo de ventas. Todo lo mandamos GRATIS. Escriba en seguida, a

THE SATIS-FACTORY CO.
211-217 W. Randolph Street
Chicago, Ill., U. S. A.

Sanatorio "DR. PEREZ-VENTO"

Enfermedades nerviosas y mentales. Para Señoras, exclusivamente. Calle Barreto, número 62. Guanabacoa.

Gánese Un Premio Barclay & Co. Fabricantes del

Jabón Reuter, Tricófero de Barry y otros famosos productos, anualmente abren un concurso y distribuyen a los ganadores DIEZ RELOJES WALTHAM DE ORO, Docenas de jabones, Plumas de fuente, etc., etc.

El Sr. Angel Martín Muñoz, de Bayamo, ganó un reloj en el último concurso; el Sr. Mario Oramas, de la Habana, otro, en el anterior. Pida las bases para figurar en el Concurso de "Las Trece Letras" a los Sres. Barclay & Co., Manzana de Gómez 514, Habana, y las recibirá a vuelta de correo. APRESURESE, el Concurso se cierra el día 15 de Mayo.

Una oportunidad para los hombres. El costo de afeitarse reducido a su mínima expresión.

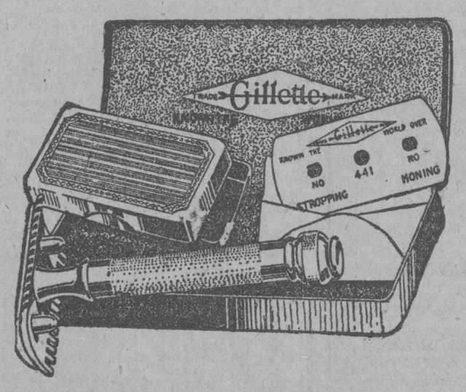

POR el precio de unas pocas afeitadas podrá Vd. afeitarse bien toda la vida, con una Gillette.

Esta navaja de seguridad Gillette legítima, enchapada en oro, con cajita para guardar las hojas, también enchapada en oro, y puesta en un atractivo estuche forrado de terciopelo, se vende en todo buen establecimiento.

Para que la afeitada sea perfecta exija que le den navajas y hojas Gillette legítimas

Navaja de Seguridad

Gillette

Representantes: HARRIS BROTHERS IMPORT CO. O'Reilly 116, Habana, Cuba.

Smith Premier

EL ROLLS-ROYCE
DE LAS MAQUINAS DE ESCRIBIR

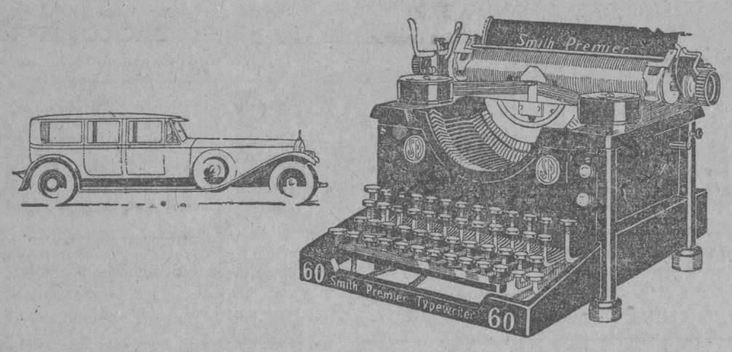

ESCRIBE COMO SESENTA
VENGA Y SE LO DEMOSTRAREMOS

AGENTES EXCLUSIVOS:
VIUDA DE HUMARA & LASTRA S. EN C.
RICLA (MURALLA) Nos. 83 Y 85 - TELEFONOS A-3498 M-9093

NO DIGA GASEOSA: PIDA

Salutaris

EXTRA PURA

LA MEJOR

Anúnciese en el DIARIO DE LA MARINA

Los Acidos en el Estómago causan indigestión

Provocan gases, agruras y dolores. He aquí el remedio

Las autoridades médicas aseguran que casi las nueve décimas de todos los casos de enfermedades del estómago, indigestión, agruras, gases, náuseas y flatulencia, obedecen al exceso de ácidos hidroclóricos en el estómago, y no, como algunos suponen, a la falta de jugos digestivos. El delicado tejido del estómago se irrita, la digestión se retarda y los alimentos se agrian facilmente, causando los desagradables síntomas que todos los que padecen del estómago conocen demasiado bien.

Para tales casos no se requieren digestivos artificiales, que por el contrario pueden causar verdadero daño. Ensaye la abstención de semejantes digestivos auxiliares, y obtenga en cámbio, en cualquier droguería, algunas onzas de Magnesia Bisurada, tomando una cucharadita disuelta en un poco de agua después de cada comida. La cuarta parte de un vaso de agua es suficiente. Esto le purificará el estómago, evitando la formación de ácidos excesivos, y no experimentará agruras, gases ni dolores. La Magnesia Bisurada (en polvo o en pastillas—pero nunca en líquido o en forma de leche, es inofensiva al estómago, barata en su precio y el más efectivo compuesto de magnesia para el tratamiento del estómago. La usan diariamente miles de personas que hoy disfrutan de sus comidas sin más temores de indigestión.

PIEL SUAVE JABON HAMANELIS-SARRA 10 cts. —LEGITIMO— AVELLANAS DE LA BRUJA EN BUENAS FARMACIAS.

DEBILIDAD, CONVALECENCIA

ANEMIA

VINO y JARABE

Deschiens a la Hemoglobina

Los Médicos proclaman que este Hierro vital de la Sangre es muy superior a la carne cruda, a los ferruginosos, etc. — Da salud y fuerza. — PARIS

M.E.C.D. 2016

MANTELERIA ESPECIAL

La colección de manteles más bellos y nuevos está en esta casa de "La Francia". No es extraño, porque nosotros en artículos de fantasía tenemos lo más selecto. Manteles bordados y con valiosos y legítimos encajes, desde 200 x 200 hasta 200 x 400.

No obstante la fineza y novedad de nuestros manteles los vendemos a precios razonables.

LA FRANCIA
OBISPO Y AGUACATE

Casa Goya, de BILBAO, ESPAÑA

Verdaderas preciosidades en Mantelerías Juegos de Cama y Ropa de Niños. Especialidad en Trousseaux para Novia y Canastillas.

REPRESENTANTE GENERAL:

Rayo 2 esquina a San Rafael. Teléfono M-2595

Dr. Eduardo R. Arellano

GARGANTA, NARIZ Y OIDOS
ESPECIALISTA DEL HOSPITAL MUNICIPAL
MALECON NUMERO 250. TELEFONO A-1726.
HORAS FIJAS, PREVIA CITACION, DE 2 A 4.

CALZADO ESPAÑOL

Modelo propio para campo, muy cómodo, fuerte e impermeable. Tenemos además infinidad de estilos de pieles muy suaves, propios para vestir bien.

LA MARINA DE LUZ

Casa fundada en 1854.
PLAZOLETA DE LUZ. TEL. A-1436

C. 10.409 alt 4d 14

CONTRA LA CASPA
LEGITIMO
JABON-BREA-SARRA-
BUENAS FARMACIAS Y SEDERIAS. 15 cts.

Suscríbase al "Diario de la Marina"

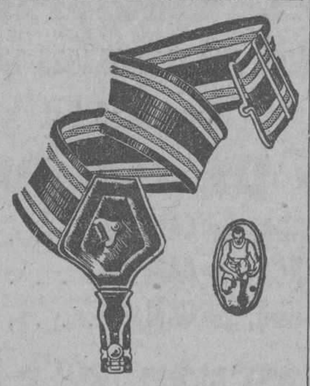

LIGAS PARIS

de Elástico Ancho

No Hay Contacto de Metal con la Piel

SERVICIO

Tratándose de servicio arduo y continuo, las Ligas PARIS no tienen igual. Resisten esfuerzos excepcionales y están siempre, como los buenos militares, "en su puesto". Vale la pena insistir en que sean Ligas PARIS.

Fabricantes
A. STEIN & COMPANY
Chicago, U.S.A. - New York, U.S.A.

Las Quemaduras Duelen

a menos que les aplique usted LICARBO.

El agua caliente, las estufas, la grasa caliente, el fuego y el sol producen quemaduras dolorosas.

LICARBO quita el dolor inmediatamente y evita las ampollas. Deja la piel limpia y suave y sin cicatriz.

Es una necesidad en todas las casas. Pídale LICARBO a su farmacéutico.

ES UN REMEDIO DE LEONARDI,

HABANERAS

(Viene de la página siete)

POST-HABANERAS

MARY CABALLERO ANTIGA

Linda...
Muy linda señorita.
Es Mary Caballero Antiga, hija del que fué el coronel Francisco Caballero, del Ejército Libertador, cuya muerte ocurrió cuando ocupaba el cargo de Cónsul de Cuba en Chicago.
Vecinita del Vedado.
Rubia como el oro.
Ante sus encantos ha capitulado gloriosamente un compañero excelente y estimado, el joven Francisco Ichaso, de fina y elegante pluma.
Un on dit, el último de estas Habaneras, que queda así descifrado.
Nuestro muy querido director interino, el culto licenciado León Ichaso, formuló anoche la petición a nombre de su hijo.
Doy gustoso la noticia.
Con mi felicitación.

FUERA DE LA CIUDAD

Una boda hoy.
En horas de la mañana.
Allá, en los alrededores de Cienfuegos, en la Iglesia Parroquial de Cumanayagua, unirán para siempre sus destinos la bella señorita María Teresa González Posada y el compañero de redacción queridísimo Roberto Santos.
Describiré la boda.
En la edición de mañana.

DEL DIA

Dos fiestas hoy.
Una de arte.
Es el concierto de Gloria de la Cuesta, la admirable y admirada pianista, que se celebra en Payret como homenaje de la Academia Municipal de Música.
La otra fiesta.
Un gran baile de trajes.
Celébrase en el Yacht Club rodeado de múltiples atractivos.
Asistiré.

E. F.

DE NUESTRA LIQUIDACION

De gamuza color Fann o de raso negro: $5.00.
De raso negro o charol: $2.50. Lo hay también en tacones bajos.

REMITIMOS AL INTERIOR 30 CENTAVOS EXTRA

Peletería Benejam

"BAZAR INGLES" S. RAFAEL e INDUSTRIA
HABANA-CUBA

DE LUYANO

LEONELA PEREZ.

En la casa calle de Compromiso número 50, Luyanó, se reunieron en días pasados varios entusiastas jóvenes de esta barriada para apoyar el concurso de "Ojos Triunfadores", organizado por la revista "Bohemia", a la encantadora señorita de lindos ojos negros Leonela Pérez.

Varios fueron los acuerdos tomados entre ellos, la de celebrar Junta todos los viernes, a las nueve de la noche, con el objeto de que no decaiga el entusiasmo un sólo momento y el de adoptar cualquier acuerdo necesario para mantener a la mencionada candidata en el lugar de honor, o sea el que ocupa ahora.

Prometo más detalles.

ADELINA PEREZ SARDIÑAS.

En días pasados celebró su fiesta onomástica la encantadora señorita Adelina Pérez Sardiñas, la cual recibió múltiples demostraciones de afecto y cariño por parte de sus innumerables amiguitas y amigos.

Reciba por estas líneas también mi felicitación tan estimada amiguita.

MATRIMONIO

El de un amigo mío celebrado recientemente en la Parroquia de Sagua la Grande. El señor Julio Alvarez Cuéllar, antiguo y competente empleado de los Ferrocarriles Unidos y ella la gentil señorita Rosa Mederos Cuéllar.

Felicidades.

NUEVO CRISTIANITO.

El domingo pasado, a las cuatro de la tarde, recibió las aguas baustismales en la parroquia de Jesús del Monte, el monísimo niño Felipe Hinojosa y Lines, hijo de los estimados esposos Fidelia Lines y Miguel Hinojosa.

Fueron los padrinos del nuevo cristianito la respetable señora Carmen Lago viuda de Lines, abuela del neófito y el señor Felipe Lines, tío del mismo.

Terminada la ceremonia la concurrencia se trasladó a la residencia de la señora Lago viuda de Lines, Calzada de Luyanó número 8, donde fué expléndidamente obsequiada.

DEL CINE BOHEMIA.

Mi estimado amigo señor señor Raúl Rodríguez, administrador de este simpático cine, me anuncia que tiene preparado para la próxima semana grandes estrenos.

Sepánlo así las numerosas y distinguidas familias que concurren al mencionado espectáculo.

El Corresponsal.

después de comer demasiado son verdaderos

ayudan la digestión

Artículos de alcoba

SI usted va a poner casa o a cambiar de ella y quiere adquirir un ajuar nuevo, o una parte de él, venga a EL ENCANTO.

De todo lo que necesite, de todo lo que exija su refinamiento y su exquisito sentido del confort puede tener la seguridad de encontrar en EL ENCANTO el mayor surtido imaginable.

Las siguientes indicaciones son una ligera síntesis de nuestra inmensa variedad de colchones, colchonetas, almohadas, cojines, edredones, alfombras, mosquiteros, etc.:

COLCHONES

Cameros, rellenos con algodón, muy suaves, a $8.00; con plus chody finísimo, a $12.00; con semiseda, a $16.00 y $18.00; y con fibra de seda pura, a $24.00.
Medio cameros, rellenos con algodón, muy suaves, a $7.50; con plus chody, a $10.00; con semiseda, a $15.00: y con fibra vegetal de seda, a $18.00 y $20.00.
Para cama de una persona, rellenos con algodón, muy suaves, a $7.00; con plus chody, a $9.00; con semiseda fina, a $14.00; y con fibra vegetal de seda, a $18.00.

PARA NIÑOS

Colchones en todos los tamaños, rellenos con fibra de seda, desde $3.00.

COLCHONETAS

Cameras, muy finas, a $4.00, 5.00, 7.00, 9.00, 10.00 y $12.00.
Medio cameras a $3.50, 4.00, 6.00, 8.00 y $10.00.
Para cama individual a $2.25, 3.00, 3.50, 4.50, 5.50, 6.00, 7.00 y $8.00.

ALMOHADAS

De algodón para cama de una persona, a 90 centavos; de semiseda a $1.25 y $1.40; de fibra de seda, a $1.75 y $2.00.
Medio cameras, rellenos con semiseda, a $1.80; con fibra vegetal, a $2.50.
Cameras, rellenas con semiseda y forro de cotín, a $2.50; con fibra vegetal de seda y forro de satén de color entero y en colores combinados, a $3.50.
(Forma americana). De pluma carnelita fina, a $3.50; de pluma blanca fina, a $5.00; de plumón de cisne francés, a $8.00.
De crin legítimo a $4.50.

PARA NIÑOS

Colchonetas rellenas de fibra fina desde $2.50.

COJINES

De cama, rellenos de con fibra vegetal de seda y forro de satén, a $2.00 y $2.50.
De pluma y plumón hacemos cojines a la orden en el día. De cualquier tamaño y en cualquier forma.

PARA ADORNO

Cojines de cretona, con figuras, desde $1.50; de otomano, bordados, desde $1.50; de terciopelo con bordados, a $3.50; de brocado de seda desde $4.00; de seda, combinados, a $5.00, 6.00, 7.00 y $8.00 hasta $35.00.
De todos estos cojines hemos recibido un surtido imponderable.

MOSQUITEROS

Con su aparato, cameros, de malla, a $7.00. De malla más fina a $8.00. De punto de hilo a $9.75.
Medio cameros, de malla, a $6.75. De malla más fina a $7.50. De punto de hilo fino a $9.50.
Para cama de una persona, de malla, a $6.50. De malla más fina a $7.00. De punto de hilo a $9.00.
De muselina, para sujetar con cuatro cinticas a la pared:

Cameros,	150x220,	a $3.25.
1|2 cameros,	125x200,	a $2.75.
De una persona,	100x200,	a $2.50.
Colombina,	90x185,	a $2.00.
Para niños,	90x150,	a $1.50.

De rejilla fina, en la misma forma, a $3.50, 3.00, 2.75 y $2.00 respectivamente.
De malla cuadrada fina, a $3.75, 3.25, 3.00 y $2.25 respectivamente.
De punto de hilo, a 5.00, 4.25, 3.90 y $3.00.

PARA EL COLEGIO DE BELEN

También tenemos mosquiteros de tamaño especial para los alumnos del Colegio de Belén, el gran plantel de Buena Vista.
Con aparato, de malla doble a $6.15. De malla fina a $6.90. De punto de hilo a $8.50.

CESTOS DE MIMBRE

Esquinados, varilla doble, a $8.00 los grandes, $7.00 los medianos y $6.00 los chicos.
Redondos, varilla doble, a $7.00, $6.00 y $5.00 respectivamente.
Cuadrados, varilla doble, a $8.00, $7.00 y $6.00 respectivamente.
Cuadrados, media varilla, a $7.00, $6.00 y $5.00.
Franceses, finos, a $7.00 los grandes, $6.00 los medianos y $5.00 los chicos.

EDREDONES

De seda, color entero y en colores combinados, con flores y cenefa lisa, rellenos con lana esponja, lo más fino y ligero, a 28.00, 30 y $32.00.

ALFOMBRAS

En este mismo Departamento—primer piso, al fondo del escritorio—están las alfombras grandes de lana y las esteras.
De ellas tenemos el mayor surtido que jamás hemos presentado.

ORIENTALES

También hemos recibido las alfombras orientales que esperábamos. Son dignas de verse, aunque no se compren...

SOLIS, ENTRIALGO Y CIA.

Galiano [toda la cuadra]. San Rafael. San Miguel. Teléf. A-1722 Centro Privado,

DE VERTIENTES

CARIÑOSO RECIBIMIENTO AL SECRETARIO DE GOBERNACION

Hoy llegaron a este pueblo en el Motor número 15 del Ferrocarril de Cuba el Honorable Secretario de Gobernación Rogerio Zayas Bazán, el doctor Domingo De Para, Alcalde de Camagüey, el señor José A. Vilena, Gobernador de la provincia, el doctor Cirilo Rodríguez, Jefe local de Sanidad, el señor José Acosta Jefe de Obras Públicas, el señor Angel Riverón Jefe de la Policía, el prestigioso cirujano doctor Barahona y el tan querido en este pueblo señor Antonio Freire, futuro representante a la Cámara.

Aunque la visita del Honorable Secretario de Gobernación fué improvisada, el popular Alcalde de barrio señor Antonio de La Red Castillo no tardó en organizar el recibimiento y un banquete de 250 comensales.

En el hotel "Norma" fué servido éste, por el señor Antonio Chicón, y entre los comensales figuraban los señores siguientes:

El señor. Secretario de Gobernación, el Alcalde de Camagüey señor Domingo De Para, el Jefe de Sanidad señor Cirilo Rodríguez, el Jefe de Obras Públicas señor José Acosta, el Jefe de la Policía señor Angel Riverón, el doctor Barahona, el señor Antonio Freire, todos de la ciudad de los tinajones; el señor Antonio de La Red Castillo Alcalde de barrio, Manuel Saladrigas, Abelardo López, Emilio Blanco, José Betancourt, Camilo González, José López, Onofre Alvarez, Alfredo Rodríguez, Manuel López secretario del Alcalde de este barrio, Pastor Pérez, Rufino Suárez, Prudencio Ceballos, Aníbal Díaz, Patricio Cepero, Antonio Vilariño, Fructuoso Muñiz, Raúl G. Sánchez, Horacio Rodríguez, Froilán García y otros que es imposible enumerar.

Hizo la presentación del festejado el señor Antonio Freire y después habló el señor Secretario de Gobernación, quien prometió ayudar a la creación del Ayuntamiento y dotar a este pueblo de una buena Administración de Correos y Telégrafos. Al terminar su discurso el señor Zayas Bazán se oyeron estruendosos aplausos y vivas al recto funcionario.

Terminado el acto, visitó el señor Zayas Bazán a la respetable señora Inés Caamaño de Betancourt y a la 1 p. m. salieron para Camagüey.

Juan A. BOO,
Agente.

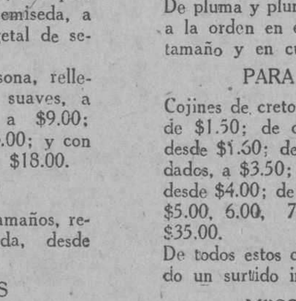

POLVOS CAROMA

Si desea poseer una tez codiciada por sus amigas, use los polvos Caroma.

V. VIVAUDOU, INC.
Paris • New York

NAUSEA

Alivio seguro contra mareos del viaje por mar, en tren o en automóvil Detiene las náuseas en el acto. Se emplea hace 25 años.
Precio 75c y $1.50 en las droguerías o directamente de The Mothersill Remedy Co., Ltd.
Nueva York Montreal
Paris Londres

MOTHERSILL'S SEASICK REMEDY

DE CIENFUEGOS

LOS ROTARIOS

Febrero 19.

La sesión rotaria de ayer, jueves, efectuóse en la lujosa terraza del Hotel San Carlos, bajo la presidencia del doctor Domingo Urquiola, por encontrarse ligeramente enfermo el presidente, doctor Adalberto Ruiz. Actuó de secretario el doctor Pedro López Dorticós, auxiliado por el joven Rodolfo Carrillo.

Los asistentes fueron los siguientes: Antonio Oviedo; Amadeo Fiogere; Ramón Romero; José Ramón Montalvo; Regino de la Arena; James Greentre; Joseph Mc Ginnis; Fernando Alvarez Margallo; Frank Palacio; Evaristo Montalvo.

La prensa estaba representada en la forma siguiente: el doctor Loreto Serapión, por "La Correspondencia"; Roberto Torres García, por "El Comercio" y el informante por el DIARIO DE LA MARINA.

Abierta la sesión por el doctor Domingo Urquiola, el secretario pasó lista y leyó el acta de la sesión anterior, que fué aprobada por unanimidad.

Acto seguido fué leído un telegrama del gobernador de los rotarios, electo recientemente en la Convención Rotaria de Camagüey, doctor Urbano Tristá, saludando a los rotarios de Cienfuegos. Se acordó felicitarlo, por su nombramiento.

El señor Evaristo Montalvo leyó un trabajo sobre el derecho de trabajar que obtuvo aplausos.

A instancias del presidente el rotario Antonio Oviedo, como Delegado a la Convención de Camagüey, presentó un bien redactado informe de lo efectuado durante los días en que tuvieron lugar las conferencias rotarias en la ciudad de Camagüey, informe que leyó el rotario José Ramón Montalvo; y habiendo sido aludido favorablemente este cronista por su actuación y la de sus hijas Ana María y Herminia, en unión de la distinguida señora del rotario señor Oviedo, doña Mariana Dauval de Oviedo, durante los actos que tuvieron efecto en la ciudad de Agramonte, por indicación del presidente referí mis impresiones, habiendo alcanzado benévolos aplausos.

El doctor López Dorticós en un inspirado discurso, felicitó y dió las gracias, en nombre del Club Rotario de Cienfuegos a los que fuímos a Camagüey en representación del expresado Club.

Igual felicitación recibimos de los rotarios Fernando Alvarez, Regino de la Arena, Domingo Urquiola, José Ramón Montalvo, Daniel Armada, Ricardo Guerra y otros, debiendo constar aquí el agradecimiento de mis hijas y el mío por las benévolas —aunque inmerecidas— frases que tan bondadosamente nos prodigaron. Se acordó invitar para la próxima sesión a la distinguida señora Mariana Dauval de Oviedo y a mis hijas Ana María y Herminia Simón.

El rotario Antonio Asensio se refirió a los trabajos que se están efectuando en la Calzada de Dolores, habiendo hecho algunas aclaraciones sobre los mismos.

Se acordó que la próxima sesión se celebre el día 24 en vez del 25 como corresponde, a fin de conmemorar de este modo la fiesta nacional.

Para ese día habrá un programa especial, que se dará a conocer de antemano siendo probable que sea festejado tal día con una comida, en lugar del almuerzo habitual.

Y no habiendo otro asunto de que tratar, se dió por terminada la sesión.

Luis SIMON.

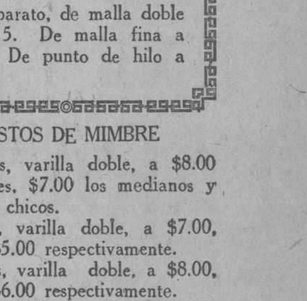

La crianza de nenes en todas partes merece mucho cuidado. Hay que seleccionar buen alimento para el nene. Tenga la precaución de usar solamente la famosa leche condensada marca Favorita. Es altamente nutritiva y la preferida de miles de madres que la han empleado constantemente.

Leche Condensada MARCA FAVORITA

M.E.C.D. 2016

ESPECTACULOS

TEATROS

PRINCIPAL DE LA COMEDIA.—9: Adios, Benitez.

MARTI.—9: ¡Adiós, Benitez!; canciones y couplets por María Tubau.

PAYRET.—8 12: Función en homenaje a la pianista señorita Gloria de la Cuesta.

ALHAMBRA—8: El último crimen.—9 1|4: ¡Qué elemento!—10 1|2: Siempre triunfa el amor.

ACTUALIDADES.— 8 1|4: revistas; cintas cómicas; Primero los tontos; El raudal de la alegría.—10: El viaje de etiqueta.

CINEMATOGRAFOS

NACIONAL.— 11, 1, 3 y 7: Lápiz, brocha y papel Quo Vadis?— 5 y 9 1|2: El mismo programa.

CAMPOAMOR.— 1, 3 y 7: Ana la Barrotera— 5 1|4 y 9 1|2: una revista; Ana la barritera.

FAUSTO.— 5 1|4 y 9 1|2: Riquezas malditas; Novedades internacionales, 8: una comedia.—8 1|2: Los peligros del teatro.

VERDUN.— 2: una revista; una comedia; El auto del misterio; Hijos de Jazz.—5 1|4: Las barracas.—8 1|2: El mismo programa de la matinée.

OLIMPIC.—8 1|2: El secreto del cañón.—5 1|4 y 9 1|2: El médico de las locas.

WILSON.—5 1|4 y 9 1|2: La conquista del éxito.—8: comedias.—8 1|2: Escándalo social.

INGLATERRA—2: Persistencia que triunfa; Por las damas.—5 1|4 y 9 3|4 La muy pilla.—8 1|2: Par las damas.

GRIS—8 1|4: Salomé.—5 1|4 y 9 1|2: Don Q., el hijo del zorro.

RIALTO.— 5 1|4 y 9 3|4: El pecado imperdonable; La Ciudad de las Estrellas.—1 1|2 y 7: El Ladrón Aristocrático.—3 y 8 1|2: Corazón intrépido.

LARA.—Tarde y noche: cintas cómicas y dramáticas.

IMPERIO.—Tarde y noche: cintas cómicas y dramáticas.

MENDEZ.—5 1|4 y 9 1|2: una revista; La Pervertida.—8 1|4: Corazones hambrientos.

LIRA.—Tarde y noche: cintas cómicas y dramáticas.

NEPTUNO.—5 1|4 y 9 1|2: Sacrificio por amor.—8 1|2: El Fantasma del Molino Rojo.

LARA

EL AVION PLUS ULTRA Y LA TOMA DE ALHUCEMAS

Los concurrentes a este cinema presenciarán el desfile por la pantalla de todas las emocionantes escenas de este importante hecho de armas y los preparativos y vuelo del glorioso avión Plus Ultra piloteado por el comandante español señor Franco.

Completarán el programa de este día, de Glenn Hunter titulado El Pequeño Gigante e interesantes cintas cómicas.

Mañana El Jorobado o Enrique de Lagardere, Hijo Mío y El Amante Perfecto.

504. 1-d. 23.

CINE

"LARA"

PRADO Y VIRTUDES

(Frente al "Anón")

HOY — Regio Programa — Hoy

En Matinée y Noche

Estreno de la interesante cinta de actualidad, titulada:

ESPAÑA Y FRANCIA EN MARRUECOS

Donde puede admirarse al gran aviador Ramón Franco en su avión "Plus Ultra" y S. M. el Rey Don Alfonso XIII revistando la escuadrilla de aviones.

Teatros y Artistas

LA TEMPORADA DE COMEDIAS ESPAÑOLAS EN MARTI

"¡ADIOS, BENITEZ!", DE ARNICHESY SAEZ

En realidad, de Sáez nadie sabe, por estas latitudes, nada...

Sáez es una cosa así como la América antes de que la descubriera Colón (del cual tampoco hemos de afirmar que fuera genovés o gallego, porque no queremos meternos en líos "internacionales".

Pero de Arniches—del autor de "Gente menuda"—sí se ha dicho algo... desde hace mucho tiempo.

Arniches es el "creador" de lo que llaman impropiamente los aficionados a enriquecer el léxico de cualquier manera, "melodrama", porque ignoran que el melodrama propiamente dicho es la ópera, según la clasificación retórica que debe conocer el que por lo menos haya terminado el bachillerato.

Arniches es un técnico de mérito positivo que ha asociado la comicidad al sentimentalismo y que ha dado al teatro español un gran número de obras que ha divertido, solazado y a veces hecho llorar a nuestros contemporáneos de buena fe.

Tiene gracia y habilidad, sin duda alguna, el popular autor que es uno de los favorecidos del "trimestre", es deir, que es uno de los que cobra más derechos de representación.

En "¡Adiós, Benitez!" está Arniches a la altura de su buena fama en este bajo género donde no se estila ni el coturno de Esquilo ni la altisonancia de Calderón.

Quizás cómo estará Sáez, porque en estas obras donde los autores son dos y no se sabe lo que es de cada uno, ¡cualquiera puede hacer afirmaciones!

Lo mismo puede uno elogiar a Sáez por un chiste de Arniches, que a Arniches por una situación de Sáez.

Traiemos, pues, de la obra, y que uno y otro—los dos son autores, si no es que alguno de ellos es "cómplice"—se repartan la gloria lo mejor que puedan y los derechos como la Sociedad de Autores lo disponga...

En "¡Adiós, Benitez!" se advierte la vena cómica, el sentido del contraste, el "savoir faire", en la construcción de la farsa, y la pericia en la creación de los tipos.

Las figuras graciosas y "efectuales" están bien encuadradas en el marco; fluye por toda la regocijada producción el humorismo y la ligereza. Los chistes, como en todas las obras de Arniches, abruman al auditorio.

Claro es que hay muchos que por ser hechos con vistas a Madrid, no llegan al público habanero; pero los hay de todo género, algunos del género de Paco Sierra, que ha "formado" escuela...

La acción está bien desarrollada.

Interpretaron la nueva obra los artistas de Martí con verdadero acierto.

Felisa Amelivia—que es una actriz inteligentísima, graciosa, bella y elegante—hizo en Mari Sol gala de sus cualidades magníficas.

Amelia Doval desempeñó loablemente el role de Doña Cenovia.

Muy bien estuvo Manolita Serra encarnando la Jovita.

Somoza dió al Benítez expresión admirable.

Realizó labor de las más brillantes y fué aplaudido justamente.

Merecen elogios también Vivas, Alba, Muñoz, Berrio y Daroca, que contribuyen al buen éxito.

"¡Adiós, Benitez!" fué aplaudida con entusiasmo. Es una farsa cómica graciosísima.

María Tubau cantó al final couplets con el arte que la distingue y obtuvo un gran éxito.

José López Goldarás.

UN BANQUETE A AUGUSTO ORDOÑEZ

Hemos recibido el siguiente despacho:

"Camagüey, febrero 22.—Goldarás.—DIARIO DE LA MARINA.—Habana.—La colonia española y los asturianos me obsequiaron con un gran banquete después del éxito brillante que alcanzó el drama lírico "Las Golondrinas".

Saluda a la prensa y al puolico y a la colonia española de la Habana. Estoy agradecidísimo a mis paisanos y al pueblo cubano. **Ordóñez."**

Nos complace mucho la noticia de este triunfo del gran barítono astur que es uno de los mejores cantantes españoles de nuestro tiempo.

EL DEBUT DE LA COMPAÑIA NORRIS EN EL PAYRET

Definitivamente debutará el jueves en el teatro Payret la célebre Compañía Norris formada por gatos, perros monos y cerdos actores que representan comedias y revistas y hacen números de varietes.

El famoso profesor Norris ha combinado para la noche del debut un programa eminentemente sugestivo. El público habanero podrá admirar entonces a los animales más inteligentes del mundo.

Aparecerán en escena los monos patinadores y los monos que celebran carreras en zancos; número éste muy cómico llamado a gustar extraordinariamente.

Los perros de Mr. Norris interpretarán un jocosa pantomima, admirablemente vestidos. El decorado y el atrezzo de la compañía es muy lujoso.

También será llevada a escena la farsa titulada Mary Pickford y Douglas Fairbanks en la que una notable pareja de simios remedará a los populares artistas de la pantalla de esos nombres.

Tienen también números en el programa los gatos y los cerdos de Mr. Norris, de una inteligencia nada común.

Antes de la presentación de la Compañía Norris habrá una hora de varietés por artistas notables: bailarinas, coupletistas, excéntricos etc. etc.

Regirán para esta función precios módicos: la luneta con entrada solo costar áun peso cincuenta centavos.

2000 1-d. 23.

LAS NOCHES DE LA TUBAU EN MARTI

En virtud de que anoche gustó extraordinariamente la comedia de Arniches, Adiós Benítez, estrenada en el Teatro Martí por la compañía de María Tubau habiendo estado a cargo de López Somoza el papel de Benítez, será representada nuevamente en la noche de hoy.

Mañana, miércoles, por ser día de fiesta Nacional habrá matinee y función nocturna. En la primera será reprisada La República de la broma y cantará nuevos couplets al final María Tubau. Y por la noche ofrecerá la gentil Tubau otra representación de La cruz de Pepita, que tan clamoroso éxito obtuvo en la noche del estreno.

Anuncian los carteles del Teatro Martí, para muy pronto, la función en honor y beneficio de la primera actriz y coupletista María Tubau quien obsequiará a la concurrencia con tarjetas y su autógrafo. Ya están a la venta las localidades para esta serata d'onore en obsequio de los que desean obtener las mejores y a tiempo.

2177. 1-d. 23.

ANA LA BARRIOTERA EN CAMPOAMOR

Esta hermosa producción que tiene por protagonista a la insigne actriz de la pantalla Mary Pickford y estrenada ayer con grandioso éxito pasará nuevamente hoy en todos los turnos del más simpático y moderno de nuestros coliseos.

En los turnos de la 1 3 y 5 y cuarto de la tarde 7 y 9 y media de la noche y seguramente motivará otro gran lleno.

Es una obra Ana la Barriotera, que deja una agradable impresión en el ánimo de los espectadores.

Sentimental y emocionante unas veces divertida, misteriosa y original otras; entretenida siempre.

El selecto auditorio reunido en la elegante platea de Campoamor no dejó un solo momento de sentirse muy satisfecho de la obra y de la interpretación de su linda protagonista Mary Pickford la ingénua encantadora como la llaman los críticos de Norte América.

Nuestro público no debe perder la oportunidad que le frece la caballersa Empresa Becali y Cmpañía de admirar la más brillante película de su favorita Mary Pickford.

Para mañana se anuncia el estreno de Labios Sellados, drama emocionante.

509. 1-d. 23.

CAMPOAMOR

HOY En Todas las Tandas HOY

MARY PICKFORD y su "pandilla" en

Ana la Barriotera

(LETTLE ANNIE ROONEY)

Nada tan SENTIMENTAL, EMOCIONANTE, DIVERTIDO, MISTERIOSO y ORIGINAL como esta película de **Mary Pickford.**

El circo de los chicos. Las protestas de los grandes. Las peleas de los más dan lugar a una serie de situaciones originalmente divertidas.

Positivamente la mejor producción de **MARY PICKFORD.**

Repertorio Artistas Unidos. Labra 39 y 41.

212 1d 21

TEATRO "RIALTO"

Mañana ¡¡ESTRENO!! MIERCOLES 24 DE FEBRERO Mañana ¡¡ESTRENO!!

5.15 TANDAS ELEGANTES 9.45

Bajo Cielos de Azur

(Under Western Skies)

La más brillante caracterización de Norman Kerry, en su gloriosa carrera artística. Maravillosa interpretación de temeridad y acción propias de un joven millonario que va en pos de aventuras y emociones y se encuentra con algo más que no esperaba en las verdes y doradas llanuras del encantador Oeste Americano.

UNIVERSAL PICTURES CORPORATION

Presenta a

NORMAN KERRY

el favorito actor de la pantalla, ídolo del bello sexo, en el estreno en Cuba de la magna producción dramática en siete actos, titulada

ARGUMENTO EXTRAORDINARIO. INTERPRETACION EXCELENTE DESENLACE SENSACIONAL

REPERTORIO SELECTO DE UNIVERSAL PICTURES CORP.

2167 1d-23

EL TEATRO CAMPOAMOR, DE LA HABANA, BAJO LA DIRECCION DE LA METRO-GOLDWYN, LA MISMA QUE ADMINISTRA EL CAPITOLIO DE NUEVA YORK

El señor E. A. Schiller, Director de la Metro Goldwyn Picture Corporation y Administrador General de todos los teatros que opera la Metro en los Estados Unidos está en la Habana y acaba de cerrar un importante negocio por medio del cual une el teatro Campoamor a la cadena de Teatros que manipula su Compañía.

El Sr. Marcus Loew es Presidente de la Metro Goldwyn Picture Corporation y bajo su hábil dirección la Metro ha llegado a ser la primera Compañía del mundo como Directora de Espectáculos, hallándose hoy bajo su dirección más de trescientos teatros en distintas partes del mundo.

Con tan vastos recursos no es de sorprender que la Metro haya llegado a ser no solamente la primera Casa productora sino también la que mejor organiza y dirige esta clase de Espectáculos.

Actualmente la Metro es la única Compañía que tiene en el programa de los teatros de Broadway Cuatro super-producciones que se han estrenado al mismo tiempo. Este colosal éxito cinematográfico lo constituyen: Ben Hur, en el teatro Cohan; La Gran parada en el teatro Astor; La Bohemia en el teatro Ambasy y Mare Nostrum en el Critrion.

Podemos también señalar como hecho importantísimo que los teatros que controla a Metro son los más grandes del mundo y los que mejor situados están. El mejor teatro de la Compañía en New York es el Capitolio que tiene capacidad para cinco mil espectadores y que exhibe solamente películas Metro Goldwyn Mayer, las mismas que se exhibirán en el teatro Campoamor de la Habana. Otro teatro aristocrático dirigido por la Metro, también en New York es Gloria Gouldis Ambassy, punto de cita de la mejor sociedad neoyorquina y el cual dirige y administra Miss Gloria Gould hija de una de las familias más antiguas de los Estados Unidos. Igualmente tiene la Metro teatro en las principales ciudades de los Estados Unidos, Francia, Bélgica, Alemania; Italia; España, Inglaterra, y en el Oriente y ahora por vez primera tiene la dirección de un teatro en la Habana y nuestra capita por vez primera también tendrá en el cual se exhibirán las mejores producciones del cine, servicios atmosféricos e innovaciones que han hecho a la Metro famosa en todo el mundo.

Al igual que el teatro Capitolio de New York es el más grande de la América, así Campoamor será el mejor de la Habana y tan íntimamente ligado al Capitolio las innovaciones que han hecho al Capitolio de New York Palacio del Cinema más favorecido por el público del mismo modo llegará a ser Campoamor lugar predilecto de la sociedad cubana.

En primer término será completamente renovado; allí se instalarán los aparatos cinematográficos más modernos, elegantes y costosas decoraciones artísticas engalanarán el teatro y el confort y el servicio serán completamente nuevos.

Pero la innovación más importante será la siguiente: Todas las semanas se estrenarán dos películas. Domingo y jueves y las super-producciones se exhibirán por espacio de una semana. Los precios de entrada serán los mismos para todas las películas. Para las matinees diarias de la una a las cinco de la tarde los precios serán: Luneta cuarenta centavos, Balcony treinta, galería quince y asientos de palcos sesenta centavos. Por la noche regirán los precios siguientes: Luneta ochenta centavos, Balcony sesenta, galería veinte y asientos de palcos Un Peso. Estos precios no alterarán nunca y así el público sabrá que cualquier película la pueden ver por el mismo precio. Para las superproducciones especiales los precios serán como sigue: Las matinees: Lunetas sesenta, Balcony cuarenta, galería veinte y asientos de palcos ochenta y por la noche lunetas y asientos de Palcos Un Peso, Balcony sesenta centavos y galería treinta. Bajo la dirección de la Metro el teatro Campoamor abrirá sus puertas todos los días a la 1 p. m. y las tandas serán continuas como en el teatro Capitolio de New York hasta las once de la noche. De este modo el público puede concurrir al teatro en cualquier momento del día y ver la exhibición de las mejores películas. Además de poder disfrutar las mejores producciones de la Metro Goldwyn así como de las super-producciones en el programa se incluirán comedias y asuntos mundiales y la música de la orquesta se armonizrá con todas las películas; esto es música compuesta en New York especialmente para las películas que serán estrenadas en la Habana.

El teatro Campoamor se abrirá al público oficialmente el domingo siete de marzo con la famosa película de Lon Chaney y Norma Shearer titulada El Payaso, anaptada por la Metro de la famosa obra Pagliacci que fué la sensación del año cuando se exhibió en el teatro Capitolio de New York.

El 11 de marzo se exhibirá durante tres días El Lirio Rojo por Ramón Nevarro y dsepués figurará en el cartel la más maravillosa de todas las producciones del año, esto es La Viuda Alegre interpretada por John Colbert y Mae Murray en cuya obra figuran más de cinco mil artistas. Esta película se ha exhibido en el teatro Ambassy de New York durante veinte y nueve semanas donde se pagóa dos pesos la luneta. En Campoamor se verán todas estas películas solamente por un peso.

Otras de las grandes producciones que han de seguir a la La Viuda Alegre, son Perdone Usted, El Ultimo que Rfe, Rómola por Lillian Gish, Tess of The D'Urbervilles por Blanche Swet, Pecadora en Seda, por Adolfo Menjou, The Great Divide; Su cuarto de Hora El Bandolero (película ésta que se hizo en Cuba) Avaricia, que ha sido una verdadera sensación en todo el mundo, El Navegante por Buster Keaton y finalmente la super producción de Lon Chaney que lo ha elevado al pináculo de la fama Los Tres Malditos. Después de esto seguirá una serie de estrenos que han de deleitar al público de la Habana.

Hace tiempo que el señor Loew conoce la importancia de Cuba así como la hospitalidad del pueblo cubano y con las maravillosas posibilidades económicas del país, la dirección del teatro Campoamor por la Metro viene hacer la realización de un sueño largo tiempo acariciado. Hablando de sus impresiones del país Mr. Schiller ha corroborado todo lo dicho por Mr. Lowe y afirma que nunca en ninguna parte del mundo que él ha visitado ha encontrado un pueblo más hospitalario y estima que ello es el motivo por el cual Cuba progresa tan rápidamente El señor Schiller estuvo en Cuba en el año 1911 y la grata impresión que entonces recibió se ha aumentado mucho más ahora al contemplar los grandes progresos del país.

Cree que en un futuro cercano Cuba será el verdadero paraíso de la América y espera que el teatro Campoamor contribuirá en pequeña escala a afirmar su acierto y promete que la oCmpañía que él dirige hará todo lo posible para que esta clase de espectáculo marche al unísono con el progreso de la Nación.

400. 1-d. 23.

LARA

La empresa de este Cine ha seleccionado para hoy martes la gran producción Fox en 8 actos interpretado por Edmund Lowe, Pauline Starke y Edward Hearn, titulado "Sin Patria y sin Bandera", y la no menos interesante cinta "El Pequeño Gigante" por Glenn Hunter, e interesantes cintas cómicas.

Mañana: "El Jorobado o Enrique de Lagardere," "Hijo Mio" y "El Amante Perfecto."

Jueves 25: "Por las Damas" por Teodoro Roberts y Helen Jerome.

Jueves 25 y Viernes 26: "Secretos" por Norma Talmadge y Eugenio O'Brien.

504 1d-23

VERDUN

Matinee a las dos. Revista y comedia El Auto del Misterio por Lary Semon e Hijos de Jazz. Ricardo Gómez y en tanda de cinco y cuarto Las Barracas, producción española estreno en Cuba por la noche el mismo programa de la matinee.

Mañana matinee a las dos revista y comedia El Príncipe de Broadway y El Secreto de la Princesa por Rod La oRcque y en tanda de cinco y cuarto Madame Sans Géne por Gloria Swanson. Por la noche el mismo programa de la matinee.

Jueves 25 estreno en tanda de cinco y cuarto y en diez p. m. El Precio de la Victoria por Alice Lake.

Viernes 26 estreno en tanda de cinco y cuarto y diez p. m. Sacrificio por Bebe Daniels.

Sábado 27 estreno en tanda de cinco y cuarto y en diez p. m. El Milagro de los Lobos.

Domingo 28 estreno en tanda de cinco y cuarto y en diez p. m. Jaime el Progresista por Jack Pickford.

511. 1-d. 23.

FAUSTO

5¼ HOY ESTRENO HOY 9¾

La Medal Film Co. presenta la gentilísima y linda estrella

LEATRICE JOY

En un drama social, lujoso e intenso

en que AMBICION AMOR Y ODIO juegan el principal papel

LEATRICE JOY

con el concurso de

JULIA FAYE

EDMUND BURNS

y ROBERTE DESON

Colmaron la confianza del célebre CECIL B. DE MILLE

para su magistral producción de arte:

"RIQUEZAS MALDITAS"

(HELL'S HIGHROAD)

En el torbellino de oro y fiestas, ella se olvidó del amor y su marido de ella. Otra mujer aprovechó esta ocasión y otro hombre quiso hacer lo mismo. Y la dicha naufragó en el mar de las frivolidades, la riqueza y el dolor...

Producción: CECIL B. DE MILLE

Repertorio: MEDAL FILM CO. AGUILA 20.

2166 1d-23

TEATRO MENDEZ

LA PERVERTIDA

En las tandas elegantes de las cinco y cuarto y nueve y media se exhibirá la obra, en ocho actos, e interpretada por la notabilísima estrella Theda Bara, titulada "La Pervertida".

En la sección de las ocho y cuarto se pondrá una bonita revista y la obra titulada "Corazones hambrientos," por Elene Ferguson.

Mañana, miércoles, a la una y media, gran matinee infantil con un programa todo de risa y más risa.

M. 1d-23

ES MUCHA GOMA

PIRELLI

LA GOMA DE LA VICTORIA

GANADORA DEL GRAND PRIX

DE EUROPA EN LOS AÑOS 1923, 1924 y 1925

200 GOMAS A

PRECIO DE PROPAGANDA

30X3½ CUERDA, con CAMARA $20.30

32X4 CUERDA, con CAMARA $35.00

33X4 CUERDA, con CAMARA $36.45

ABSOLUTAMENTE GARANTIZADAS

Garcia & Garcia

TELEF. M-1373 MAXIMO GOMEZ, 2-G y 2-H TELEF. M-1373

Bomba "PRAT," Automóviles CITROEN. Gomas PIRELLI. Motores Eléctricos CENTURY. Motores de gasolina "BASCO." Motores marinos EVINRUDE. Bombas de alta presión para incendios EVINRUDE.

SOLO VENDEMOS LO MEJOR

2058 3d-18

TEATRO NACIONAL

Marzo 4, 5, 6, 7

AMOR Y ORO

POR ANNA Q. NILSSON, BEN LYON, VIOLA DANA Y HOBART BOSWORTH

Un drama del Dorado Oeste, lleno de acción, el más emocionante hasta hoy. Diez partes. Simplemente colosal

2154 1d 23

M.E.C.D. 2016

LOS OBSEQUIOS DEL "DIARIO DE LA MARINA" SUMAN

¡$ 105.000!

Se repartirán durante el año 1926. El reparto estará sujeto a las siguientes BASES y la distribución se verificará por grupos.

Primer Grupo: Cuarenta pasajes de primera clase, ida y vuelta, para España o Francia, con **$350** de dieta por persona y un camarote de lujo para 5 personas con diez mil pesetas de viático.

Segundo Grupo: Veinticinco pasajes de primera clase, ida y vuelta a Estados Unidos para presenciar la **Serie mundial** de Base Ball, tickets de entrada a los juegos y cien pesos de dieta.

Tercer Grupo: Una casa construída expresamente en el Reparto Kohly, Alturas de Almendares, valuada en $10,000. **Diez automóviles** de distintos tipos. **Mil lotes** de juguetes.

BASES GENERALES

PRIMER GRUPO

BASES PARA LOS VIAJES A ESPAÑA O FRANCIA

1ª—En cada edición del DIARIO DE LA MARINA, de la mañana y de la tarde, se insertará un cupón en la primera plana.

2ª—Por cada diez de estos cupones que se presenten en las oficinas de los Regalos del DIARIO, o se remitan por correo, se recibirá un vale numerado para el sorteo de los cuarenta pasajes individuales y el pasaje familiar.

3ª—Los cupones que se presenten pueden corresponder todos a un mismo día o a días diferentes.

4ª—Los cupones pueden cambiar la forma y el texto, pero serán admitidos durante todo el tiempo señalado para el canje.

5ª—El último cupón será publicado el día 30 de Mayo, cerrándose la admisión de los mismos el día 8 de Junio a las seis de la tarde.

6ª—Los cuarenta pasajes de ida y vuelta a España o Francia, con los $350 de dietas y el camarote de lujo para cinco personas, con diez mil pesetas de viático, se sortearán el domingo 13 de Junio, de 1926, en un lugar de libre entrada señalado de antemano, en presencia de las autoridades correspondientes, de un notario y de los gerentes del DIARIO DE LA MARINA.

7ª—El sorteo se verificará utilizando seis o más ruedas, según las cifras de los vales numerados, numeradas, cada una de ellas del cero al nueve y las que serán movidas por fuerza eléctrica.

8ª—El camarote de lujo familiar para cinco personas, de ida y vuelta a España o Francia, con diez mil pesetas de viático, lo obtendrá el que posea el vale igual al PRIMER NUMERO que salga en el sorteo. Los restantes cuarenta pasajes, con sus respectivas dietas, corresponderán a los otros cuarenta número subsiguientes.

9ª—Los favorecidos con estos premios, presentarán en la Administración del DIARIO DE LA MARINA el vale premiado, cuyo nombre, escrito en el mismo, habra de corresponder a la matriz que queda archivada.

10ª—Los poseedores de los vales premiados podrán traspasar sus derechos a otra persona, cumpliendo los requisitos legales de cesión.

11ª—El DIARIO DE LA MARINA tendrá el derecho de exigir a los premiados la debida identificación.

12ª—Los favorecidos con estos viajes a España o Francia, que regala el DIARIO DE LA MARINA, embarcarán el día 30 de Junio en el gran vapor "Lafayette", de la Compañía Trasatlántica Francesa, pudiendo regresar el 21 de Agosto o el 21 de Septiembre en los vapores "Cuba" o "Espagne", que salen del puerto de Saint Nazaire.

SEGUNDO GRUPO

BASES PARA LOS VIAJES A LOS ESTADOS UNIDOS

1ª—A partir del 1º de Junio hasta el 15 de Septiembre, aparecerá un cupón en la primera plana de ambas ediciones del DIARIO DE LA MARINA.

2ª—Por cada diez de estos cupones que se presenten en las oficinas de los Regalos del DIARIO, o se remitan por correo, se recibirá un vale numerado para el sorteo de los 25 pasajes con sus dietas, "tickets", etc., a los Estados Unidos.

3ª—Los cupones que se presenten pueden corresponder todos a un mismo día o días diferentes.

4ª—Los cupones pueden cambiar la forma y el texto, pero serán admitidos durante todo el tiempo señalado para el canje.

5ª—El último cupón, que será publicado el día 15 de Septiembre, se admitirá para su canje, por los vales numerados, hasta el 25 del mismo mes.

6ª—Los 25 pasajes de ida y vuelta a los Estados Unidos, con sus dietas, se sortearán el último domingo de Septiembre, en un lugar de libre entrada, señalado oportunamente y en presencia de las autoridades correspondientes, de un notario y de los gerentes del DIARIO.

7ª—El sorteo se verificará de la misma manera que ha quedado establecida para los viajes a España o Francia, o sea por medio de las ruedas numeradas.

8ª—Los 25 pasajes de ida y vuelta a los Estados Unidos y dietas, los obtendrán aquellas personas que posean los vales iguales a los números que hayan resultado agraciados.

9ª—Los favorecidos con estos viajes presentarán en la Administración del DIARIO DE LA MARINA el vale premiado, cuyo nombre escrito en el mismo habrá de corresponder a la matriz que queda archivada.

11ª—Los poseedores de los vales premiados podrán traspasar sus derechos a otra persona, cumpliendo los requisitos legales de cesión.

11ª—El DIARIO DE LA MARINA tendrá el derecho de exigir a los premiados la debida identificación.

12ª—Los agraciados con los viajes para presenciar la Serie Mundial de Base Ball en los Estados Unidos, embarcarán con la debida anticipación, una vez anunciada la fecha del inicio de los juegos, por cualquiera de las líneas de vapores existentes.

TERCER GRUPO

REGALOS DE NAVIDAD

Estos valiosos obsequios que hace el DIARIO DE LA MARINA a sus lectores en el año 1926, serán distribuídos en la misma forma que los viajes a España o Francia y Estados Unidos, rigiendo, por tanto, las mismas cláusulas 1ª, 2ª, 3ª, 4ª, 5ª, 9ª, 10ª y 11ª.

El cupón correspondiente a los Regalos de Navidad empezará a publicarse en ambas ediciones del DIARIO DE LA MARINA el día 16 de Septiembre, hasta el 10 de Diciembre que aparecerá el último.

El **canje de cupones por vales** numerados terminará el día 20 del referido mes de Diciembre y el sorteo se verificará en la mañana del 23.

Acerca de como se combinarán los cupones del tercer grupo, daremos próximamente completo detalles.

LIQUIDACION

FIN DE TEMPORADA

Zapatos de señora, desde

$1.00

Para caballero, desde

$3.00

"LE PALAIS ROYAL"

OBISPO Y VILLEGAS

Envíos al interior 30 cts. extra.

Anúnciese en el "Diario de la Marina"

"Soy un buen camarada, choque esos cinco y llámeme amigo"...

ESTA es la frase que correrá de boca en boca, por toda la Habana.

DESDE EL DOMINGO 28

fecha en que Santos y Artigas presentarán por primera vez ante este público la más cómica de todas las películas de HAROLD LLOYD, titulada:

EL

NOVATO

la película, será estrenada el domingo próximo en el más elegante, cómodo y moderno teatro de Cuba.

TEATRO CAMPOAMOR

Las localidades están a la venta, para los turnos de 5 y cuarto y 9 y media en los que se cantará el FOX "EL NOVATO" con letra en español. La película se exhibirá también a la una, tres, y siete de la noche. Apréndase la frase y luego el paso de baile: "Soy un buen camarada, choque esos cinco y llámeme amigo".....

La risa tendrá su trono en CAMPOAMOR desde el domingo 28. No olvidarlo.

2158 1d-23

LA FUTURA TEMPORADA DE NARCISIN EN PAYRET

La temporada próxima del Circuito Teatral Esperanza Iris en Payret, está dedicada a Narcisín un pequeño actor genial, exaltado por el público argentino y consagrado definitivamente por el público de Madrid, y después por los de España entera.

Narcisín es un artista eminente de trece años, que hace maravillosamente la comedia, la zarzuela y la revista; y también el sainete de ambiente madrileño, andaluz y argentino (porque Narcisín hace admirablemente los tipos pintorescos de la gran ciudad del Plata) así como las obras regionales gallegas.

Para estos distintos géneros, trae Narcisín una magnífica compañía hispano-argentina, en la que figuran artistas del calibre de Antonio García Ibáñez.

Narcisín es una cosa genial.

La prensa de Buenos Aires, la de Madrid, Barcelona, Sevilla; Zaragoza etc. etc. ha exaltado los méritos del famoso y valiosísimo muchacho, que es pese a su corta edad un actor consumado, con mayor dominio escénico del que suelen tener actores notables y de larga experiencia.

Narcisín embarcó ayer rumbo a la Habana, con su compañía en el vapor francés Lafayette, que llegará a nuestro puerto alrededor del 6 lo que significa que vendrá a debutar ese día o el siguiente, 7 de marzo.

Esperamos con la misma impaciencia que el público la próxima actuación del célebre "pibe" (niño).

386. 1-d. 23.

UN ESTRENO EN EL PRINCIPAL DE LA COMEDIA

ADIOS, BENITEZ, ORIGINAL DE CARLOS ARNICHES

Hoy es noche de moda, abono y estreno en el siempre concurrido teatro Principal de la oComedia. Por primera vez sube a escena una obra deliciosa del festivo comediógrafo Carlos Arniches. Se titula: Adiós Benítez.

El ingenio siempre lozano del autor de tantos sainetes y comedias notables brilla en esta producción que alcanzó recientemente un gran éxito en Madrid y donde todo es divertimiento, alegría, solaz y júbilo.

Adiós Benítez será interpretada en el Principal de una manera tan concienzuda como en la capital de España y la Empresa la presentará con todos los detalles, como es costumbre en aquella casa.

La compañía la ha ensayado con gran celo y se ha hecho un reparto muy eficiente entre los mejores actores y actrices del conjunto.

Mañana, día de Fiesta Nacional, habrá dos funciones en el Principal. Una por la trde y otra por la noche. En ambas se representará la regocijadísima comedia Adiós Benítez.

El jueves será la serata d'onore del aplaudido y notable actor don Julio Villarreal con una obra encantadora: La tía de Carlos. El papel del protagonista correrá a cargo de Villarreal que hace del mismo una creación.

En la función de moda y abono del viernes estreno de una obra francesa adaptada a la escena española por Carlos Arniches y Antonio Paso. Se titula esta comedia deliciosa Qué encanto de mujer!

La compañía la ensaya muy activa y celosamente y todo permite augurarle a este otro estreno un magnífico éxito.

1270. 1-d. 23.

ULTIMA NOVEDAD

CREPE DE SEDA, CINDERELLA Y FLORENTINA

TISU EN TODOS COLORES, 48 CTS.

CRETONAS DESDE 24 CTS.

Sólo nosotros vendemos los patrones de la GRAN REVISTA DE MODAS "ELITE STYLES

y hacemos suscripciones anuales.

"EL MARNE"

AVENIDA DE ITALIA 71

(GALIANO)

TELEFONO A-1016

2175 1d-23

RIALTO

Con bastante éxito y ante selecta y numerosa concurrencia, estrenó anoche el aristocrático teatro "Rialto", la magna producción en siete actos titulada "El Pecado Imperdonable" del selecto repertorio de la Havana Film Company. El poderoso conjunto de actores que figura en el reparto de la obra, constituye un gran elemento por la magistral interpretación de cada uno de ellos, sobresaliendo especialmente las encantadoras estrellas Edith Roberts, Miss DuPont y los actores de fama bien reconocida Gaston Glass y Stuart Holmes. El maravilloso argumento de la obra gira alrededor de un tema sensacional basado en la vida conyugal y su fondo altamente social, es admirable. Vuelve hoy en los turnos preferidos de cinco y cuarto y nueve y cuarenta y cinco, seguramente con el mismo éxito que anoche, completando ambas secciones la comedia en dos actos "La Ciudad de las Estrellas".

Para su tanda inicial de la una y media y a las siete, se anuncia la interesante producción dramática en 6 actos "Raffles o El Ladrón Aristocrático" en cuyo papel central figura el conocido actor House Peters, exhibiéndose también una comedia en dos actos.

Sus secciones especiales de las tres y ocho y media, están integradas con el emocionante cinedrama en siete actos que tanto gustó al público la noche de su estreno, titulada "Corazón Intrépido" que interpreta bien y fielmente el simpático actor George O' Brien.

Mañana grandiosa matinee infantil de 1 a 5 con escogidas películas, entre ellas las producciones nacionales "Casi Varón" y "Amor y Arena"; mas adelante "Las Hijas de Hoy", producción que causará sensación por el admirable tema de su argumento.

512 1d-23

CINE GRIS

A las 5 y cuarto y 9 y cuarto se exhibirá nuevamente la colosal producción titulada: "Don Q. el Hijo del Zorro, la mas notable creación del famoso actor Douglas Fairbanks.

A las 8 y cuarto: "Salomé" por Alla Nazimova.

Mañana matinée a las dos: "Por poco se Casan", por Buddy Messinger, "Un Sheriff sin Miedo", por Bill Cody, y "La Conquista del Oeste", por Hoot Gibson.

A las 5 y cuarto y 9 y cuarto: "El Pecado Imperdonable," por Edith Roberts, Jack Mulhall, Miss Du Pont, Gaston Glass, Virginia Lee Corbin, Stuart Holmes y Chas Clary.

Jueves 25: "Sacrificio por Amor", por Bebe Daniels, Mary Astor y Richard Dix.

Viernes 26: "Mujercita Mía", por Monte Blue; Patsy Ruth Miller, Luisa Fazenda, Ben Turpin, Willard Louis, Mary Carr y Charles Conklin.

517 1d-23

CINE OLIMPIC

Hoy en las tandas elegantes de 5 y cuarto y 9 y media Carrreá y Medina presentan la magnífica creación en 15 actos, basada en la novela de su nombre, original de Javier de Montepín titulada El Médico de las Locas.

Miércoles 24 grandioso día de la Patria, colosal matinee de 1 y media a 5, Marie Prevost en la cinta Lo Ajeno Harry Carey en la sensacional cinta Los Recursos del Amor episodios 5 y 6 de la serie El Signo Fatal y Reed Howes en la sensacional y emocionante cinta titulada Juventud que se Impone.

Tanda de 5 y cuarto Marie Prevost en la producción titulada Lo Ajeno.

Tanda de 9 y media First National presentan la suntuosa producción interpretada por la genial actriz Margarita de La Motte titulada Todo un Hombre también se exhibirá Noticiario Fox No. 56 con todos los sucesos.

Jueves 25 Lionel Barrymore y Margarita de La Motte en la producción Hijos del Torbellino.

Viernes 26 El Secreto de Koenigsmark.

513. 1-d. 23.

EN PASEOS BAILES y FIESTAS

lo mismo que en cuantos lugares se presenta, causa admiración y es motivo de elogios el calzado de la acreditada peletería

TRIANON

Tisú y piel plata $13

que llevan las damas elegantes y que prefieren a otros por su corte exquisito, su presentación, su calidad y precios. Nuestro surtido es único e incomparable

HERMANOS ALVAREZ

NEPTUNO Y SAN NICOLAS

TELEFONO A-7004

NACIONAL

VUELVE A TRIUNFAR QUO VADIS? EL PROXIMO ESTRENO

Conforme anunciamos oportunamente, ayer volvió a la pantalla del teatro Nacional la grandiosa creación de la Unión Cinematográfica Italiana, en combinación con la First National Pictures, titulada Quo Vadis?

La Empresa Poli hubo de acceder a las innumerables súplicas de asiduos a lsa tandas de nuestro primer coliseo y disponer su reprisse, que se efectuó en todos los turnos de la jornada dicha y que tornará hoy, asimismo a todas horas, o sea a las 11, 1; 3; 5; 7 y 9 y media.

Quo Vadis? es una film que sobrecoge el ánimo con el poder formidable de su belleza. Ha seguido paso a paso al original literario la célebre novela de Enrique Sienkiewicz, famoso autor polaco, y obtenido una interpretación irreprochable por parte de Emil Jannings, director y personificador feliz de Nerón; Andrés Habay, Alphons Fryland, Bruto Castellani, Rina di Liguoro, Lillian Hall Davis bajo cuya protección quedó la virginal Lygia y Elena di Sangro... Añadamos a particulares tan importantes las excelencias de una presentación que ocupa actualmente el lienzo del Nacional.

Esta versión admirable de Quo Vadis? además, cuenta en su favor con la particularidad de que no tiene puntos de contacto de ninguna especie con la anterior del mismo título siendo superior por todos conceptos.

Quo Vadis? será exhibida mañana también, por postrera vez en este su segundo lapso de vida escénica. Siendo sustituída el jueves, por una cinta espléndida, Por Mancilla, producción cuyo reparto hállase a cargo de May Mc Avoy, Marie Prevost, Roland Colman y Norman Kerry...

A Mancilla seguirá El desierto del amor por Corinne Griffith, y a ésta Amor y oro, por Anna Q. Nilsson.

334. 1-d. 23.

LIRA

Hoy grandiosa matine econ los emocionantes estrenos matinee 2 y media Una revista, una comedia La Frist National presenta a oCnstance Talmadge en Su Primer Idilio.

Presenta al perro maestro Artistas Unidos.

En Justicia Salvaje. Tanda elegante de 5 y media Su Primer Idilio.

Por la noche función corrida 8 y media en punto el mismo programa de la matinee.

Precio 40 centavos.

Mañana Casi Varón La Escalera de Caracol por E. Lowe. La eHrencia del Desierto por B. Daniels.

510. 1-d. 23.

FAUSTO

Riquezas Malditas agradó muchísimo anoche en ella sedemuestra el más grande derroche de lujo presentado en el Cinema.

Esto era de esperarse, pues se sabe que Fausto era el que la había de estrenar anoche, y que así lo hizo ante toda su numerosa y distinguida concurrencia de sus lunes de moda, ya que este cinema ha sido siempre el que mejores films nos ha presentado y que actualmente sigue siendo el favorito del público habanero por seguir con estas mismas condiciones, presentando siempre las películas más interesantes, mejor tramadas, con más lujo y mayor arte cinematográfico. Por la amable empresa de Fausto ha sido dispuesto que hoy vuelva a exhibirse otra vez, Riquezas Malditas que hoy le dará otro triunfo. Será presentada en las tandas de cinco y cuarto y nueve y cuarenta y cinco, con la revista Novedades Internacionales No. 87.

En la tanda de las ocho, presentará una jocosa comedia y en la de las ocho y treintá Los Peligros del Teatro por la inteligente actriz Margaret Livingston.

Leatrice Joy, aparecerá pronto en dos grandes producciones Paramount la primera será el jueves La Princesita China y la otra será la super-especial La Modistilla de París en donde le acompañan veinte y cinco bellas mujeres modelos de las más conocidas casas de modas de París. El estreno de La Modistilla será en la semana que comienza el día quince del próximo mes.

518. 1-d. 23.

TEATRO TRIANON

Hoy martes de moda se repite la cinta de Douglas Fairbanks titulada Don Q. el Hijo del Zorro que es la continuación de la famosa cinta del mismo actor titulada La Marca del Zorro. Don Q. El Hijo del Zorro gustó ayer lunes tanto como La Marca del Zorro y el éxito de hoy en Trianón será mucho mayor al obtenido ayer lunes.

Mañana miércoles 24 de Febrero en las tandas elegantes Florence Vidor en Cazadores de Dotes. Una película modernísima estrenada hace muy poco en los Estados Unidos con gran éxito.

Para la matinee especial que habrá este día y de 2 y 30 a las 5 se anuncia la cómica Agárrense, Buster Keaton en El Número 13, Big Boy Willimas en La Fibra del Oeste y Franklyn Farnum en otra gran producción.

El jueves Mary Pickford en Ana La Barriotera, el viernes Por las Damas por Theodore Roberts.

En la entrante semana El Hombre en el Pescante por Syd Chaplin y La Avalancha de Oro por Charles Chaplin.

519. 1-d. 23.

NEPTUNO

SACRIFICIO POR AMOR EN NEPTUNO

Para las tandas elegantes de cinco y cuarto y nueve y media Neptuno ofrece el estreno de la producción Paramount titulada Sacrificio por Amor interpretada por Babe Daniels y Richard Dix.

Para las mismas tandas la comedia Don Pepino.

A las ocho y media la producción francesa titulada El Fantasma del Molino Rojo.

Mañana Las Huérfanas de la Tempestad.

516. 1-d. 23.

TEATRO "RIALTO"

HOY MARTES 23 DE FEBRERO HOY

5.15 TANDAS ELEGANTES 9.15

ESTRENO ESTRENO

Havana Film Co., presenta el regio estreno en Cuba del primoroso cinedrama en siete actos, titulado

El Pecado Imperdonable

Three Keys.

En el que lucen sus insuperables dotes artísticos en los papeles centrales de la obra, las encantadoras estrellas

EDITH ROBERTS y MISS DU PONT.

hábilmente secundadas por

JACK UMLHALL, STUART HOLMES y VIRGINIA LEE.

1 y 30 y 7.00 p. m. 3.00 y 8.30 p.m.

RAFLES EL LADRON ARISTOCRATICO, Por HOUSE PETERS.

CORAZON INTREPIDO Por GEORGE O'BRIEN

Luneta, 20 cts. Preferencias 30 cts. Lunetas 30. Preferencias 40 cts.

2120. 1d-23

NO PAGUE MAS DE 17 CENTAVOS

AGUA EVIAN legítima

EN LAS BUENAS FARMACIAS

IMPERIO

Divertidas cintas cómicas.

La cinta por Fatty Arbuckle titulada Casado Flete Pagado.

La cinta por James Kirkwood titulada La Suprema Audacia.

La producción especial interpretada por Babe Daniels y Lloyd Hughes. Por la noche el mismo programa de la matinee.

Mañana Un Recogido y selecto programa.

380. 1-d 23.

Supremacía

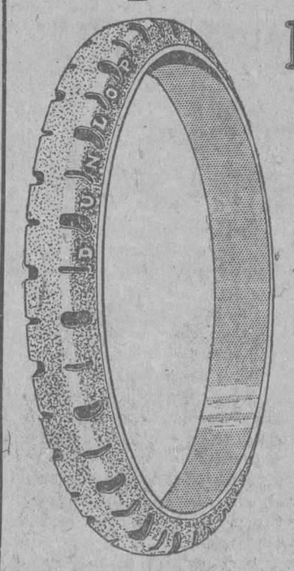

DUNLOP

marcha a la cabeza desde 1888 -

y todavía no ha cedido el primer lugar.

Dunlop - los primeros fabricantes de gomas que hubieron en el mundo, han estado fabricándolas por 38 años. Todo lo que puede aprenderse por la experiencia, todos los recursos de la más moderna fábrica de gomas que existe, son aplicados a la confección de las gomas Dunlop.

Coloque Dunlop y no se arrepentirá de usarla.

NEPTUNO

MAÑANA

Tanda Especial a las 3

ELEGANTES a las 5¼ y 9½

MUSICA Especial Adaptada

Re-estreno de la más monumental producción de DAVID W. GRIFFITH.

LAS HUERFANAS DE LA TEMPESTAD

Por Lillian y Dorothy Gish y Monte Blue

La canción de la ciega será cantada por la señorita Regina del Castillo.

ARTISTAS UNIDOS.—Labra 39 y 41

2169 1d-23

TEATRO NACIONAL

HOY Y MAÑANA

En todas las tandas. Ultimas exhibiciones.

QUO VADIS

Película Excelsa.

FIRTS NATIONAL PICTURES

(La Aristocracia de las Películas)

Signo de Garantía.

Tandas de 11, 1, 3 y 7

Lunetas: 40 Cts.

Tandas Aristocráticas de 5 y 9½

Lunetas: 50 Cts.

TODOS LOS DOMINGOS A MEDIA NOCHE LOS TRADICIONALES BAILES DE TACON

2153 1d 23

M.E.C.D. 2016

DEL MERCADO EUROPEO

(REPORTE DE H. A. HIMELY)

CONDICIONES GENERALES

Las inundaciones mencionadas en el último informe, han cesado ya en casi todas partes, pero han ocasionado serias pérdidas en Alemania, Bélgica, Holanda, Francia y los Estados Balcánicos. A pesar de que campos de remolacha y de semillas de remolacha han sido arruinados esto no influirá sensiblemente sobre la producción del año que viene, pues en general no se harán sentir estos daños.

El deshielo ha sido reemplazado por más o menos fuertes heladas en la parte central de Europa. Solamente unas cuantas fábricas están en operación, por cuyo motivo las condiciones del tiempo no tienen, prácticamente, importancia en el resultado de la zafra, pero si continúa el tiempo frío, podría interrumpir de nuevo la navegación en las vías fluviales, que recientemente ,después de hielos e inundaciones, se había reanudado en el Elba y en el Rhin.

CHECOSLAVAQUIA

Checoslovaquia produjo en diciembre 268,341 toneladas, contra 228,341 toneladas en el mismo mes del año anterior. El total producido en octubre-diciembre llegó a 1,320.370 toneladas en el mismo período de 1924-25.

En diciembre de este año se consumieron 37,336 toneladas contra 36,972 toneladas en el mismo mes del año anterior, mientras que el total consumido en octubre-diciembre de 1925-26, llegó a 105,437 toneladas, contra 113,263 toneladas en el mismo período de la zafra anterior.

La exportación en el mes de diciembre, ascendió a 77,038 toneladas, comparadas con 128,229 toneladas en diciembre de 1924. El total exportado en octubre-diciembre, llegó a 395,960 toneladas, contra 445,045 toneladas en octubre-diciembre de mil novecientos veinte y cuatro.

Las existencias al final de diciembre ascendían a 934,270 toneladas, contra 768,878 toneladas en el mismo mes del año anterior.

REINO UNIDO

El Reino Unido consumió en diciembre de este año 133,502 toneladas métricas de azúcar, contra 138,786 toneladas, mientras que lo consumido en octubre-diciembre, llegó a 443,586 toneladas, contra 406,705 toneladas en el mismo período de 1924.Sin embargo, el consumo de azúcar doméstica no está incluído en las cifras de las estadísticas oficiales.

Se importaron en diciembre 265,887 toneladas, comparadas con 162,675 toneladas con 162,675 toneladas en el mismo mes del año de 1924. Mientras que el total importado en octubre-diciembre, fué de 617,728 toneladas, contra 444.500 toneladas en el mismo período de 1924.

La exportación en diciembre llegó a 5,893 toneladas, contra 5,994 toneladas en diciembre de 1924. El total exportado en octubre-diciembre, llegó a 19,914 toneladas contra 23,508 toneladas en el mismo período de 1924.

Las existencias al final de diciembre, consistían en 440,436 toneladas, contra 164,795 toneladas en el mismo mes hace doce meses.

ALEMANIA

Alemania importó en noviembre de 1925 la cantidad de 5,604 toneladas, contra 8,574 toneladas en el mismo mes del año anterior. Lo importado en septiembre-noviembre, ascendió a 64,835 toneladas, contra 45,801 toneladas en el mismo período de 1924.

Se exportaron en noviembre, 348 toneladas, contra 54,041 toneladas en el mismo mes de 1924, mientras que el total exportado en septiembre-noviembre, llegó a 927 toneladas, comparadas con 72,902 toneladas en el mismo período de 1924.

ESPAÑA

España produjo en noviembre 20,447 toneladas, de las cuales 474 toneladas fueron de caña de azúcar, contra 68,500 toneladas en noviembre de 1924. El total producido en julio-noviembre llegó a 45,472 toneladas, comparadas con 99,921 toneladas en el mismo período de mil novecientos veinte y cuatro.

Lo consumido en noviembre, fué de 17,524 toneladas contra 31,698 toneladas en el mismo mes del año de 1924, mientras que el total consumido en julio-noviembre, llegó a 85,482 toneladas, contra 63,017 toneladas en el mismo período de 1924.

Las existencias al final de noviembre, eran de 64,992 toneladas, contra 52,097 toneladas en el mismo mes de hace doce meses.

MANIFIESTOS

MANIFIESTO 2024.— Vapor americano MEXICO capitán Seastrom, procedente de New York, consignado a W H Smith.

VIVERES:
A G: 15 cajas azúcar.
Nestle A S Milk Corp: 270 cajas leche; 20 idem chocolate.
S S Freidlein: 3,250 idem jabón (375 menos).
Sin marca: 600 sacos harina.
American Milk Corp: 870 cajas leche (9 cajas menos).

MISCELANEA:
Menocal Co: 1 caja vidrios.
A Rodriguez: 48 bultos efectos sanitarios.
A Suárez 17 cajas pintura.
A Fernández Co: 12 idem idem.
A N: 21 idem idem.
Porto y Lloreda: 10 idem idem.
Calvo F Viera: 6 bultos ferretería.
P Alvarez Mena: 20 cajas accesorios auto.
M Díaz: 34 cajas clavos.
M Cotera: 11 bultos efectos de hierro.
Vda Humara Lastra: 15 idem aceite.
R Canosa: 9 bultos ferretería, 6 cajas idem.
Migoya Hno: 13 bultos idem.
N C C: 4 cajas tintes.
G Seijo: 1 caja muestras.
Capestany Garay Co: 23 bultos ferretería.
S Vila: 2 fardos rejillas.
A Alvarez: 5 rollos talabartería.
C Joaristi y Co: 3 idem lona.
Carasa Co: 70 atados cartones; 13 cajas archivos.
Compañía de Accesorios de Autso: 24 bultos aceite.
García Maduro y Co: 14 barriles lámparas.
Abril Paz Co: 15 barriles cristalería.
Otaolarruchi Hno: 28 idem idem.
West India Oil Refg Co: 4 bultos materiales.
Fernández Castro y Co: 3 cajas sobres.
Sabatés Co: 26 bultos maquinaria.
Havana Central Ry Co: 9 cajas materiales.
J A S: 6 cajas accesorios para carbon.
Purdy Henderson: 25 bultos efecto sanitarios.
Abelenda y Leis: 12 cajas tubos.
López Hno: 4 bultos válvulas.
A Rodriguez: 41 bultos efectos sanitarios.
(534) 6 cajas efectos de heirro.
American R Express: 1 atado papel.
Solares Alonso y Co: 12 cajas ferretería.
N Ruiz: 13 cajas pintura.
F Maseda: 15 idem barniz.
Otermin y Sánchez: 22 idem id.
Compañía Litográfica: 20 cajas papel.
(578): 6 barriles borax.
Steel y Co: 9 bultos ferretería; 31 idem idem.
Havana Electric Ry Co: 87 bultos materiales, 41 fardos algodón.
Harris Bros Co: 17 bultos quincalla y efectos de escritorio.
J A C: 64 cajas pintura.
Havana Electric Ry Co: 500 piezas ruedas.
Kelmah Co: 182 cajas pintura.
T Gómez: 1462 piezas madera.
Zaldo Martinez Co: 9 cajas bombas y accesorios.
Goma Fresco: 45 bultos asbestos y ácido, 14 sacos azufre.
U C: 3 cajas tablillas.
Zaldo Martinez Co: 1 caja maquinaria.
F W Woolworth: 135 bultos quincalla y efectos varios.
F C Unidos: 169 bultos materiales y ferretería.

TEJIDOS:
Aramburo Taranco Co: 4 cajas tejidos.
Huerta Co: 2 idem idem.
Tchevarria Co: 1 idem idem.

CENTRALES:
Vertientes: 1 bulto maquinaria.
Maria Victoria: 6 idem idem.
Perseverancia: 1 idem idem.
Conchita: 64 idem idem; 250 idem empaquetadura.

MANIFIESTO 2025.— Vapor noruego ADA, capitán Haraldsen, procedente de Miami, consignado a la West Indies S S Co:
Lastre.

MANIFIESTO 2026.— Vapor español LEON XIII, capitán Meana, procedente de Barcelona y escalas, consignado a M Otaduy.

DE BARCELONA

VIVERES:
Melet Co: 6 cajas sobreasada; 3 id. jamones.
Barraqué Maciá Co: 200 idem aceite.
J Calle Co: 300 idem idem.
Malet y Pedre: 2 idem azafrán.
Ja Calle Co: 640 atados; 996 cajas fideos.
Graells Co: 50 cajas almendras.
A Hernández: 1 bulto conservas.
N Gelats: 1 caja idem.
J Rafecas: 100 cuartos vino.

MISCELANEA:
A Bustillo: 1 caja drogas.
Lavin y Gómez: 6 fardos tapones.
J Balcells Co: 4 idem idem.
A Revesado Co: 5 idem papel.
S Ramos: 1 caja imágenes.
E Sarrá: 4 idem drogas.
M Cabrera Co: 24 cajas harina malteada.
J Martinez: 1 idem muestras.
Luisa Pérez: 1 caja mantillas.
Sainz Hno Co: 5 idem tinteros.
Solana Hno Co: 7 idem idem.
Fernández Solana Co: 3 idem idem.
Acebo Simon Co: 1 fardo algodón.
Fariñas Lastra Co: 4 cajas higrómetros.
P Cortés Co: 1 caja calzado.
L Farnes: 4 idem lampistería.
Ancianos de Desamparados: 2 bultos maquinaria.
A Cubillas: 1 caja bolsas.
Compañía de Esencias: 1 caja esencias.
Martinez Quiñones Co: 2 cajas calzado.
Carasa Co: 10 idem papel.
F Carrasco: 4 idec pavilo.
Acebo Simon Co: 6 idem idem.
V Real: 7 idem idem.
P M Costas: 60 idem papel.
Ortega Co: 1 idem calzado.
J Cromi: 5 bultos ropa.

TEJIDOS:
Sánchez Hno: 1 caja tejidos.
J E Bagos: 1 idem idem.
J Pérez Hno: 1 idem idem.
Centro Asturiano: 3 idem frazadas.
F Ruiz Co: 1 caja tejidos.
Castillo García: 1 idem idem.
González Hno: 1 idem idem.
Díaz Mangas Co: 1 idem idem.
A Fu: 6 idem perfumería.
Celis Tamargo Co: 17 idem id.
V Campa Co: 9 idem tejidos.
J C Pin: 4 idem perfumería.
C Alvarez Hno: 1 idem tejidos.
Castrillon Hno: 1 idem idem.
Menéndez Rodriguez Co: 3 idem perfumería.
Angulo y Toraño: 1 idem tejidos.
González y García: 1 idem idem.
Guau y García: 1 idem idem.
R Llapur: 1 idem idem.
Piélago Linares Co: 2 idem idem.
Solis Entrialgo Co: 4 idem idem.
Mangas Co: 2 idem idem.
P Lung: 1 idem idem.
J García Co: 1 idem idem.
V Rodriguez Co: 2 idem idem.
Aramburo y Tarango: 1 idem idem.
C S Buy hno: 1 idem idem.
Bango Gutiérrez Co: 1 idem idem.

DE VALENCIA

VIVERES:
Tomás Co: 1 caja azafrán.
G Vázquez Co: 1 idem idem.
Fernández Hno. Co: 1 idem idem.
González y Espinach: 5 pipas vino.
R Salup: 5 sacos chufas; 3 cajas aparatos.
Gerardo y Febles: 5 pipas vino.

MISCELANEA:
L Martin: 2 fardos efectos hierro.
Dorado Peón Co: 6 cajas lampistería.
Angones Co: 3 idem madera.
C S Buy Hno: 2 idem abanicos.
Larin y Bustillo: 3 idem lámparas.

DE MALAGA

VIVERES:
M Oriol: 35 atados pasas.
J Méndez Co: 100 cajas aceite.
Pérez Prieto Co: 100 idem idem.
Pastor y Blanco: 21 bultos vino, 2 cajas anisado; 1 idem efectos.
González y Espinach: 1 bocoy vino.
F Brunet 25 garrafones aguardiente; 25 idem idem; 6 bultos botellas; 7 cápsulas.
Ruiz Albert: 22 bultos vino; 12 id. aguardiente; 1 caja etiquetas.
E Sarrá: 30 medias botas vino.
Galbán Lobo Co: 122 cajas pasas; 15 sacos anis.
J M Martin: 1 caja muestras.

D ECADIZ

VIVERES:
Alvarez del Río Co: 2 bocoyes vino.
Viña y Suárez: 1 idem idem.
A Barrios: 1 bota idem.
J M Ruiz Co: 1 bocoy idem.
M Roud: 10 cajas idem; 10 idem coñac.
M Muñiz Co: 10 barriles vino.
Casabielle Hno: 2 botas vino.
Barbarrusa y Alvarez: 25 cajas id.
Santamaría Co: 200 idem vermouth.
M Ruiz Barreto Co: 250 idem vino.
M Muñoz Co: 3 bocoyes vinagre.
Q García: 2 barriles vino.
A C Bosque: 2 idem idem.
Somines Co: 1 bocoy idem.
C Guemes Co: 1 idem idem.
Codina Pérez: 1 idem vinagre.
Ribeira Co: 50 cajas manzanilla.
Sánchez Romate Hno: 5 bultos vino.
Santamaría Co: 7 bultos cápsulas y tapones.
R Cerra: 50 cajas vino.
La Suevia: 1 bocoy idem.
Compañía Comercial Romañá: 5 botas idem; 1 idem sirope.
R del Collado: 1 bocoy vino.
M Fernández Co: 1 idem id.
M Muñoz Co: 100 cajas idem.

DE SEVILLA

VIVERES:
R C: 100 cajas aceitunas.
F G: 10 bocoyes idem.
R Larrea Co: 250 cajas aceite.
F García Co: 300 idem idem.
G L: 75 idem idem.
M M: 100 idem idem.
A C: 100 idem idem.
C F R: 125 idem idem.
G Librero: 25 idem anisado.
A Crosso: 4 idem cuadros.
E Fernández: 1 idem sombreros.
J M Ruiz So: 2 idem cerámica.
L Ramirez: 1 caja loza.

MANIFIESTO 2027.— Vapor americano GOVERNOR COBB, capitán Phelan, procedente de Tampa y escala, consignado a R L Brannen.
A Rios: 16 cajas pescado.
Compañía Cubana Pesca: 15 idem id.
American R Express: 6 bultos express.

MANIFIESTO 2028.— Vapor americano ESTRADA PALMA, capitán Phelan, procedente de Key West, consignado a R L Branne.
Swift Co: 1 caja tocino; 2 idem hilo; 350 idem jabon.

MISCELANEA:
Ford Motor: 2 autos; 888 bultos accesorios auto.
Barañano Gorostiza Co: 6 fardos cristales.
Cuba Industrial de Alcohol: 18,787 kilos alcohol.
J García: 100 bultos tubos.
Matanzas Blau Gas: 33,837 kilos aceite.
Cuba Northern: 2 carros; 372 bultos ruedas.
Fábrica de Hielo: 300 sacos cenizas.
Railway Equitment: 5 carros.
Anglo Mexican Petroleo: 10,210 galones gasolina.
Rodriguez Hno: 10,202 idem idem.
Hershey Corp: 116 bultos maquinaria, 1 caja idem.
Sabatés Co: 100 barriles resina.
Gancedo Co: 520 piezas madera.
Simmons Co: 699 bultos camas y accesorios.
Coca Cola Co: 99 idem materiales.
D P Mayberry: 147 idem maqui-

MANIFIESTO 2029.— Vapor americano H M FLAGLER, capitán Hansen, procedente de Key West, consignado a R L Brannen.

VIVERES:
Cudahy Packing Co: (Ciego de Avila). 150 cajas; 30 tercerolas manteca.
Swift Co: 100 cajas; 460 tinas manteca; 15 cajas otcino; 5 idem jamones; 2 ide msalchichas; 23,962 kilos puerco.
Canales Hno: 400 cajas huevos.
A Quiroga: 400 idem idem.

MISCELANEA:
Selles y Norbye: 1 caja tabaco.
Roza Rodriguez: 5 cajas efectos de uso.
F Rossie: 40 bultos accesorios auto.
Industrial Machinery: 1 caja maquinaria.
Independent Electrical Co: 4 idem alambres.
Fábrica de Hielo: 1,630 sacos malta.
Compañía Cervecera Y: 600 idem id.
Cuban Portland Cement: 5,800 ladrillos.
L G Aguilera Co: 7,200 idem; 770 sacos barro.
Thrall Electrical Co: 242 bultos materiales.
Crown Central Petroleo: 24,179 kilos aceite.
Crusellas Co: 200 barriles resina.
Tellechea Peña Co: 2,590 piezas madera.
General Electrical Co; 1,100 piezas tubos.
F Wolfe: 111 cerdos.
Lykes Bros: 293 idem.
Cuba Railway E: 206 bultos ruedas.
Railway Equitment: 9 carros.

MANIFIESTO 2030.— Vapor americano W D MUNSON, capitán Nelsen, procedente de Cárdenas, consignado a Munson S Line.
Con 10,000 sacos azúcar para New York.

MANIFIESTO 2031.— Vapor francés SECUNDUS, capitán Letierre, procedente de Buenos Aires y escalas, consignado a J Astorqui Co:

DE BUENOS AIRES

FORRAJES:
Romagosa Co: 200 sacos alpiste.
Tauler Sánchez Co: 200 idem idem.
F Lorenzo: 1,000 idem maiz.
F García Co: 1,500 idem idem.
E M C: 500 idem idem.
Zabaleta Co: 300 idem idem.
Otero Co: 3,000 idem idem.
N Castaño (Cienfuegos): 1,500 id. idem.
No marca: 408 sacos quebracho.

DE MONTEVIDEO

TASAJO:
A: 851 fardos tasajo.
B: 276 idem idem.
F: 52 idem idem.
H: 51 idem idem.
P: 19 idem idem.
S: 1,426 idem idem.
X X X: 745 idem idem.
A T H: 500 idem idem.
T W O: 654 idem idem.
14—500 idem idem.
15—500 idem idem.
16—500 idem idem.
16—500 idem idem.
17—27 idem idem.
No marca: 471 idem idem.
J Astorqui Co: 2 barricas hierbas.

PARA SANTIAGO DE CUBA

TASAJO:
Swift Co: 1,058 fardos tasajo.
G G: 100 idem idem.
W S: 100 idem idem.
R: 100 idem idem.
S S: 300 idem idem.
J R: 50 idem idem.
V V: 100 idem idem.
B B: 50 idem idem.
M C: 50 idem idem.
R F: 50 idem idem.
L S: 250 idem idem.

MANIFIESTO 2032.— Vapor americano L APFRLA, capitán Scott, procedente de Boston, consignado a P. du Vinage.

VIVERES:
P Inclán Co: 25 huacales bacalao. 610 cajas pescado.
Wile Blun: 15 fardos carne.
Hotel Sevilla Biltmore: 100 cajas agua mineral.
Bengochea y Fernández: 10 barriles pescado.
Munro Trading Co: 160 cajas jabón; 5 idem muestras y anuncios.
United Cuban Express: 10 cajas dulces.

PERIODICOS:
DIARIO DE LA MARINA: 88 rollos papel.
El Mundo: 85 idem idem.
El País: 30 idem idem.
Diario Español: 12 idem idem.
El Sol: 32 idem idem.
La Prensa: 52 idem idem.
Política Cómica: 70 idem idem.

MISCELANEA:
M Isaac: 10 cajas tejidos.
H J Levin: 8 huacale smuebles.
C E Co: 10 barriles ácido.
S Carballo: 2 cajas ligas.
Gutiérrez Co: 2 cajas papel.
F R: 2 idem herramientas.
Parga y Caicoya: 1 caja bolas.
G Midlarski: 3 bultos postales.
Texidor Co: 2 cajas efectos deportes.
C S Buy Hermano: 3 cajas ligas.
E Sarrá: 40 cajas drogas.
Harris Bros Co: 3 idem hojas para navajas.
M Co: 4 cajas herramientas.
Hernández y González: 2 cajas impresos.
Menocal Co: 1 caja maquinaria.
J Z Horter: 93 fardos tela.
C González: 4 cajas papel.
R Benítez: 3 idem idem.
Fernández y Martinez: 2 cajas ligas.
S F A: 12 barriles ácido.
Prieto Hno. Co: 3 cajas medias.
L García Co: 6 idem idem.
Menéndez Hno: 4 idem idem.
Olarte Hno: 2 idem idem.
P G K: 2 huacales maquinaria.
F Sarrá: 659 atados cajas de cartón.
F Bandin Co: 4 cajas alambres.
P C: 400 sacos sulfato.
González y Hno: 14 cajas tejidos.
Droguería ohnson: 50 barriles sulfato.
R Gómez Mena Donald Co: 10 idem ácido.
Galbán Lobo Co: 250 carboyes idem.
Union Comercial: 2 cajas aparatos.

CALZADO:
Fernández Alonso Co: 6 cajas calzado.
J C Pita: 6 idem idem.
Ussia Co: 15 idem idem.
J López Co: 4 idem idem.
A Crespo: 7 idem idem.
Abadin Co: 3 idem idem.
J Lopez Co: 2 idem idem; 7 idem idem.
V Gomez: 2 idem idem.
Miñana Hno: 2 idem idem.
Nistal González Co: 1 idem idem.
Poblet Pérez: 1 idem idem.
Pérez Hno: 1 idem idem.
Rodriguez Incera Co: 17 idem talabartería.
Gutiérrez García Co: 10 idem calzado.
J C Pita: 15 idem idem.
H Libereff: 1 caja cuero.
M Díaz: 44 fardos idem.
Rodriguez Incera Co: 1 caja pieles.
San Miguel Co: 1 idem idem.
C Tarragona: 1 idem idem.
U S M: Co: 9 cajas talabartería.
Abadin Co: 46 cajas calzado.
F M Hoyt: 2 idem idem.
Larios Saez: 3 idem idem.
Abadin Co: 17 idem idem.
Rodriguez Incera Co: 5 idem talabartería.
H L: 1 caja pieles.
Unidas de calzado: 1 idem idem.
J López Co: 10 cajas calzado.

MANIFIESTO 2033.— Goleta hondureña CORTEZ, capitán Tatun, procedente de Guanaja, consignado a la orden.
En lastre.

MANIFIESTO 2034.— Vapor noruego TOREFJELL, capitán Nielsen, procedente de Charleston, consignado a West Indies S S Co:
Pelleya y Hermano: 3,668 toneladas carbon.

MANIFIESTO 2035.— Vapor americano MUNWOOD, capitán Sandin, procedente de New York, consignado a Munson S Line.

VIVERES:
Llamas y Ruiz: 1,250 cajas jabon.
Viuda Nonell: 300 sacos harina.
Otero Co: 1,000 idem avena.
R Palacios Co: 1,000 idem idem.
V Ezquerro: 400 idem harina.
Y M C O: 300 idem idem.
W B Fair: 200 cajas leche.

MISCELANEA:
A B: 4 cajas tejidos.
S V: 1 idem encajes.
Pérez Bustamante Co: 1 idem tejidos.
C L G: 1 idem idem.
Piélago Linares Co: 3 idem idem.
West India Oil Ref: 120 barriles aceite.
J Rodriguez: 2 idem alambres.
M E Herrera: 1 caja perfumería.
Molla Co: 5 cajas máquinas y etiquetas.
Remington Typewriter Co: 27 cajas máquinas de escribir.
General Electrical Co: 31 bultos materiales.
T C Padrón: 10 cajas leche.
Compañía Operativa: 15 bultos maquinaria.
R S C: 5 cajas máquinas de escribir.
L García Co: 1 idem tejidos.
L A L: 7 idem drogas.
Angones Co: 5 idem tejidos.
A Miranda Co: 24 baúles vacíos.
Gómez de Garay: 1 caja máquinas.
F C Unidos: 2 cajas correas.
Riera Roche Co: 10 barriles aceite.

FERRETERIA:
C Joaristi Co: 325 vigas.
Tarruell Co: 550 idem.
Arriba Co: 10 cajas peines.
Fuente Presa Co: 43 bultos ferretería.
Purdy y Henderson: 4 cajas tubos.
Steel Co: 1,033 bultos vigas, columnas y efectos de acero.
Calvo y F Viera: 580 cuñetes herraduras.
Pasant Iron Steel: 285 vigas y ánguios.
C F N: 16 bultos ferretería.

MANIFIESTO 2036.— Vapor americano SENICA, capitán Leek, procedente de Miami, consignado a W H Smith.
En lastre.

MANIFIESTO 2037.— Vapor alemán RIO PANUCO, capitán Joachimsen, procedente de Hamburgo y escalas y consignado a Lykes Bros.
Con carga en tránsito.

(Continúa en la página 23)

NOTAS DE WALL STREET, EN NUEVA YORK

NUEVA YORK, febrero 22 (AP) El Guaranty Trust Co., de Nueva York, pudo comprobar que en semanas recientes se ha desarrollado en varias ramas del comercio y de la industria cierta tendencia moderada a descender a más bajos niveles de actividad, especialmente en el comercio detallista, afectado adversamente por el desapacible tiempo reinante en muchas partes del país. Ese banco manifiesta que la tendencia de la manufactura y distribución en general se caracteriza hoy por un grado de estabilidad bastante aceptable, aunque en algunas líneas han habido acortamiento de actividades.

La Universal Pictures Co., dice que el período fiscal terminado el 7 de Noviembre de 1925 ha sido el mejor año de su historia, obteniendo en él ganancias disponibles para reparto de dividendos ascendentes a pesos 1.925.506, equivalentes a $6.18 por acción comúndespués de deducidos dividendos primeros y segundos preferidos, comparados con $5.52 por acción en los 12 meses anteriores. Sus ingresos brutos fueron $24.823.526, comparados con $22.779.924 en 1924. La compañía dice que se están haciendo activas negociaciones para la compra de nuevos circuitos de cinematógrafos. Carl Laemmle, su presidente, anunció recientemente que la compañía acaba de hacer un arreglo con Ufa, la principal empresa cinematográfica alemana, mediante al cual la Universal tendrá el privilegio de exhibir diez películas al año en los circuitos de cinematógrafos que la Ufa explota en Alemania.

LA UNIFICACION DE LAS ESTADISTICAS

MOCION PRESENTADA POR EL MIEMBRO DE LA LONJA DE COMERCIO A LA COMISION NACIONAL DE ESTADISTICA Y REFORMAS ECONOMICAS.

LA UNIFICACION DE LAS ESTADISTICAS ECONOMICAS

Las resoluciones del Instituto Internacional de Estadísticas en su décima quinta reunión de Bruselas en 1923. Observaciones del gobierno de Cuba, para adoptar principios tendentes a la unificación de los métodos de estadísticas económicas.

LA DIVERSIDAD DE LOS METODOS ESTADISTICOS Y LA NECESIDAD DE UNIFICARLOS

Para formarse una idea de la discrepancia tan grande en los métodos estadísticos observados, por las diversas naciones, bastará con referir solamente que al tomar nota de las importaciones y exportaciones, todos los productos se designan con cierto número de términos o rúbricas, siendo absolutamente necesario conocer el significado de estas nominaciones por que varían mucho de un país a otro, y aún en un mismo país, de uno a otro, año la composición de cada rúbrica.

Por consiguiente, mientras ciertas mercancías son bien especificadas en algunos países, en otros se hayan confundidos con otros artículos, de tal suerte que la comparación se hace imposible.

En aquí algunas anotaciones como ejemplo:

Para Alemania, 19 clases con 946 números o rúbricas.

Para Austria, 51 clases con 957 números o rúbricas.

Para Bélgica, 430 números o rúbricas.

Para Colombia, 1800 números o rúbricas.

Para España, 14 clases con 691 números o rúbricas.

Para Italia, 17 clases con 370 números o rúbricas.

Para Suiza, 15 clases con 1165 números o rúbricas.

Y mientras no exista la uniformidad, no producirá la estadística un provecho real y efectivo, por cuanto no podrán conocerse en sus justos términos los elementos de vida y de progreso de cada país, al resultar sino imposible, muy difícil establecer puntos de comparación entre cosas disímiles: es preciso reducir los elementos de estudio a moldes fijos, lo más semejante posible para luego medir su cantidad ,dejando así reducido el problema de la comparación de unas cifras con otras, cuya sencillez no es necesario encomiar, pues está al alcance de todos.

OPINION FAVORABLE A LOS PRINCIPIOS PROPUESTOS

La tarea es sumamente difícil porque se tropieza con sistemas y costumbres fuertemente arraigados en cada pueblo.

De ahí que nuestra opinión ha de ser francamente favorable a las resoluciones adoptadas por el Instituto Internacional de Estadísticas en su décima quinta reunión de Bruselas, puesto que representan un esfuerzo extraordinario tendente a unificar los métodos de estadísticas usados por los distintos países del orbe.

LA APLICACION EN CUBA DE LOS PRINCIPIOS TENDENTES A LA UNIFICACION ESTADISTICA.—OBSERVACIONES.

Para simplificar nuestro informe podemos decir que, en sentido general, algunos de los principios recomendados por el Instituto Internacional de Estadística en su sesión de Bruselas de 1923, ya su utilizaban en Cuba; otros han ido adoptándose en las últimas estadísticas confeccionadas, y que, en cuanto a otros será fácil su adopción. Nos limitaremos a señalar algunas observaciones que habrían a nuestro juicio de propender a unificar las estadísticas económicas y más aún, serán ideas que perfeccionadas en sistemas debidamente estudiados, conducirán al ideal de mejoramiento de de la unidad y fraternidad universales.

ESTADISTICAS DE COMERCIO INTERNACIONAL.— LA NOMENCLATURA DE BRUSELAS: REQUIERE UNA COLUMNA MAS.

En Cuba la Estadística del Comercio Internacional correspondiente al año 1923, se publicó ajustada a la nomenclatura de Bruselas de 1913, y que también fué acordada por la alta Comisión Internacional, celebrada en 1916 en Buenos Aires, República Argentina y que se recomienda ahora por el Instituto Internacional de Estadística con carácter provisional.

Para agrupar los datos en esa forma, fué necesario vencer no pocas dificultades pues las estadísticas venían haciéndose distintas por completo.

Ahora bien, según esa nomenclatura se consignan solo dos columnas: una destinada al peso de las mercancías expresado en kilos y la otra destinada a su valor.

Pero entendió nuestra Sección de Estadísticas que no era completo el modelo de las dos columnas, pues hay muchos artículos que no se miden por su peso, tales como los animales vivos que se cuentan por cabeza, los huevos por docenas o cientos, los guantes, los zapatos y las alpargatas que se cuenta por pares, y otros productos que se cuentan por unidades, etc., etc.

Por consiguiente, hace falta una columna más que se coloque en primer término, y que expresará las unidades de los artículos cuando procediese o su manera de contarlos, según los casos, dejando en la segunda columna el peso de las mercancías y en la tercera su valor. Así apareció dicha estadística cubana, de la cual acompañamos un ejemplar, y así se ha seguido publicando.

LA UNIFICACION DE LAS PESAS.—CONVENIENCIAS A ADOPTAR COMO UNIVERSAL LA LIBRE DE 500 GRAMOS

La mayor parte de los países del mundo usa la libra como mitad en fes.

Pero la medida de esa libra varía extraordinariamente de un país a otro y aún de unas a otras provincias o regiones dentro de un mismo país.

Existen más de veinte tipos de libras de manera que sus equivalentes al sistema métrico oscilan desde 319 gramos a 560.

La libra usada en Cuba tiene 460 gramos.

En algunos estados de gran importancia están tan fuertemente apegados a sus tradiciones que no han podido adoptar para sus pesas y medidas el sistema métrico decimal y en otros aunque los tienen con carácter oficial, en la práctica prevalecen sus sistemas propios de pesas y medidas.

Por eso nos permitimos sugerir que para facilitar las conversiones al sistema métrico de los sistemas de pesas más generalmente aceptados en el mundo podría adoptarse un tipo especial de libras que tuviera 500 gramos. Es la libra que viene usándose en Suiza, Dinamarca y en gran parte de Alemania.

Este tipo de libra de 500 gramos podría declararse de carácter universal, y así vendría a ser el primer sub-múltiplo del kilo, pues cada kilo tendría exactamente dos libras del nuevo tipo.

Con ello habría la gran ventaja de que el Comercio podría continuar sus cálculos sobre las libras, arrobas, quintales, toneladas, etc., etc., que son las medidas corrientes en los principales países.

LA UNIDAD MONETARIA. EL DOLLAR

Siendo la unidad monetaria de nuestra República el peso, equivalente al Dollar de los Estados Unidos de América, recomendamos a éste, para que sirva de unidad monetaria o tipo para la confección de las estadísticas uniforme, pues a más de las circunstancias excepcionales de estabilidad que le imprime la gran nación americana a su moneda y el volumen inmenso de las transacciones en que se emplea cada año, y aparte de otras consideraciones, resulta ser además la moneda oficial de otros países o equivalentes a sus respectivas monedas.

EL AÑO CIVIL Y CON TRECE MESES.

Entendemos que debe servir de base a todas las estadísticas el año civil en vez del año económico o fiscal, ante todo por la gran ventaja de su uniformidad mundial, desde hace mucho tiempo.

Ahora bien, como procuramos con la uniformidad de las estadísticas en su mayor o verdadera exactitud, es indispensable, que las sub-divisiones de ese año tipo, resultan iguales también para que puedan a su vez servir de base a las cuentas. Por eso abogamos por la implantación en las estadísticas de todo el mundo, del año con trece meses; cada mes con cuatro semanas completas y comenzando en lunes y terminando en domingo; así se obtienen 364 días y se completan los 365 con el llamado día de Año Nuevo, que es festivo y que no se incluye en ningún mes. Este proyectado año de trece meses es objeto de la mayor atención por parte de la sociedad americana para el desarrollo de las ciencias de Washington y habría de ser sumamente práctico toda vez que la semana resulta el verdadero tipo para los arreglos de carácter económico.

Antonio M. DE AYALA
Delegado de la Lonja.

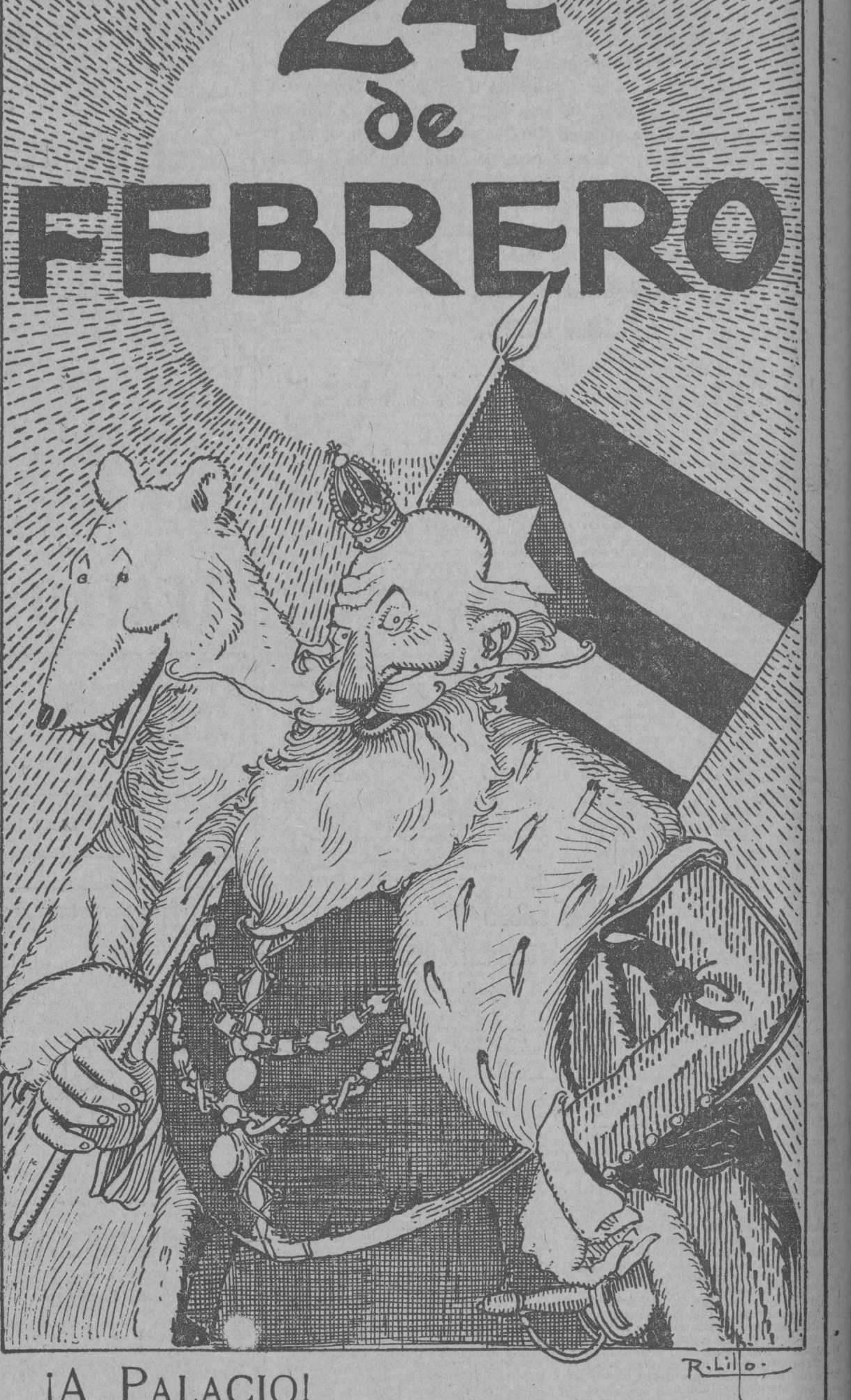

¡A PALACIO!

...Y BIEN... INVITADOS PARA BRINDAR POR CUBA Y SU ILUSTRE PRESIDENTE, PORQUE HACER PATRIA ES TAMBIEN ENGRANDECERLA FOMENTANDO SU INDUSTRIA Y SU COMERCIO.

CERVEZA Polar CADA DIA MEJOR

EXTRACTO TRIPLE DE MALTA Trimalta MAS EXTRACTO MENOS ALCOHOL

PREMIADAS CON LA GRAN COPA DE HONOR, GRAN CRUZ Y MEDALLA DE ORO EN LA EXPOSICION INTERNACIONAL DEL AÑO SANTO EN ROMA, COMPITIENDO CON LAS MAS FAMOSAS CERVEZAS DEL MUNDO.

CIA. CERVECERA INTERNACIONAL, S. A.

BANCO NACIONAL DE CUBA

JUNTA LIQUIDADORA

AVISO DE SUBASTA

Por el acuerdo II del Acta número 695 de esta Junta y a virtud de la autorización concedida por la Comisión Temporal de Liquidación Bancaria, en 23 de Enero último, Acta 1250-13, se acordó sacar a subasta pública y voluntaria, por un precio no menor de ($8.000.00) OCHO MIL PESOS Moneda Nacional o de los Estados Unidos de Norte América, el terreno y casa de mampostería y tejas, propiedad de este Banco, formado por la mitad de la casa número 37 de la calle de Maceo, en Holguín, compuesto de 11 metros 30 centímetros de frente por 33 metros 70 centímetros de fondo, que hacen una superficie de 381 metros 37 centímetros y 50 milímetros cuadrados, con los siguientes linderos: por la izquierda con casa que perteneció a doña Rosa Montero, por el fondo con patio de la casa de Don Luis Fuente y por la derecha con la otra parte de la casa y solar de Doña Concepción Alvarez Fuentes, a la que tiene la obligación de permitir que saque agua del pozo por medio de tuberías, según escritura de división de condominio.

Dicha subasta se celebrará a las 11 de la mañana del día veinte y dos de Marzo próximo venidero en el local que ocupa esta Junta Liquidadora, en el edificio del Banco Nacional de Cuba, sito en Pi y Margall esquina a Cuba; y para tomar parte en la misma, será preciso depositar previamente en poder de la Junta, la cantidad de ($800.00) OCHOCIENTOS PESOS en efectivo o en cheques intervenidos a cargo de uno de los Bancos que integran el Havana Clearing House, sin cuyo requisito no serán admitidas proposiciones, las que deberán hacerse por escrito y cubriendo por lo menos el valor antes señalado. La Junta, después de oídas las proposiciones y abierta la puja, aceptará la oferta que resulte más conveniente a los intereses del Banco Nacional de Cuba, dejando la adjudicación definitiva de la subasta a la aprobación de la Comisión Temporal de Liquidación Bancaria, quedando entendido que si la persona o entidad a cuyo favor se adjudicare el remate, no entregare el precio ofrecido dentro del término que la Junta crea oportuno señalar, cuyo plazo no excederá de 60 días a contar de la fecha en que se adjudicare el remate, se declarará en quiebra la subasta, perdiendo en tal caso, dicha persona o entidad, el total importe del depósito constituído como indemnización del perjuicio que se ocasiona que de antemano se fija en $800.00 y los licitadores con el solo hecho de tomar parte en la subasta lo reconocerán y aceptarán.

Los títulos de propiedad del edificio y terreno, estarán a la disposición de los señores Postores, para su estudio y examen hasta el día veinte de Marzo de mil novecientos veinte y seis a las 12 m. en la Secretaría de esta Junta. El postor aceptará dichos títulos sin derecho a pedir ningún otro, y al hacer su oferta se entenderá que acepta cualquier gravámen que pudiera existir y como buenos los títulos que le hayan exhibido en la Secretaría. El costo total de la publicación de los edictos en la Gaceta Oficial de la República y otros periódicos y demás gastos de la subasta, serán de cuenta del adjudicatario.

Y para su inserción el DIARIO DE LA MARINA, expedimos el presente en la Habana a los diez y diez y seis días del mes de Febrero de mil novecientos veinte y seis.

BANCO NACIONAL DE CUBA
JUNTA LIQUIDADORA

V. Vidal. Presidente.
E. Durruthy. Secretario.

2172 1 d 23

M.E.C.D. 2016

MERCADO DE LA HABANA

BOLSA LOCAL

El mercado local de valores estuvo ayer con aguna irregularidad en las cotizaciones, dado que mientras unas acciones se mantienen firmes, otras regitran poca actividad y alguna pesadez.

En el acto de la cotización del Bolsín de apertura se operó en acciones preferidas de la Cuban Telephone a 105.3|4 de valor.

Se operó también ayer extraoficialmente en unas tres mil acciones preferidas del seis y cinco y medio por ciento de la Havana Electric Utilities.

Encalmados estuvieron los valores industriales y con pesadas en los precios los de los Ferrocarriles Unidos, Teléfonos y Navieras.

Las obligaciones y bonos sigieron sin cambios apreciables, pero no obstante, los bonos de Cuba y obligaciones del Ayuntamiento de la Habana, se mantienen firmes.

El mercado cerró activo en los nuevos valores de Havana Electric Utilities.

Se decía ayer en la Bolsa que es probable que los certificados de adeudos del Gobierno se coticen oficialmente dicha Bolsa, así como que serán convertidos al portador.

Se decía también que para tratar de ese particular, una comisión de miembros de la Bolsa y del Clearing House se entrevistara con el Secretario de Hacienda.

De confirmarse esos rumores los citados certificados, habrán de obtener precios más altos.

En la Bolsa se operó ayer extraoficialmente, en varios de esos certificados a 86 de valor.

BOLSA DE LA HABANA

COTIZACIÓN OFICIAL

Habana, febrero 22 de 1926.

BONOS Y OBLIGACIONES INSCRIPTOS EN LA BOLSA DE LA HABANA
Valor: $82.892.520.00

	Capital	Interés	Cupón	COTIZACION Comp.	Vend.
R. Cuba 1904 Speyer..	$35.000.000	% 5	M S	100	—
R. Cuba 1905 D. I....	11.169.800	% 5	M N	96	98⅞
R. Cuba 1904 4 1|2 ..	16.500.000	% 4	F A	90	97
R. Cuba 1914 Morgan	10.000.000	% 5	F A	96	—
R. Cuba 1917 Puertos.	7.000.000	% 5	M N	96	—
R. Cuba 1923 5 1|2 ..	50.000.000	% 5½	E15J15	103¼	104½
Ayto. Habana 1a. hip	6.183.000	% 6	E.A.J.O.	102	112
Ayto. Habana 2a. hip	2.655.000	% 6	E.A.J.O	99½	110
Banco Territorial . . .	4.000.000	% 6	E J	92	103
Calzado	400.000	% 8	J y D	85	97
Cerv. Internacional . .	2.000.000	% 7	E J	102¼	104⅝
Ca. Az. Ciego Avila..	700.000	% 6	Mz. 30	—	—
Acto. Cienfuegos. . .	1.500.000	% 7	J y D	—	—
Ca. Curtidora	200.000	% 6	J y D	40½	—
Gas y Electricidad . .	4.000.000	% 6	J y D	108	115
Gibara	349.000	% 8	F A	—	—
H. Electric (Cons.)..	8.972.561	% 5	F A	96	—
H. Electric (H. g.)..	25.000.000	% 5	M S	96½	97¼
Ca. Licorera	2.500.000	% 7	A y O	42	59
Manufacturera..	2.600.000	% 6	A y O	55	60
Matadero Industrial. .	300.000	% 6	F A	46	80
Nacional de Hielo . .	300.000	% 8	J D	—	—
N. F. de Hielo (bonos)	3.000.000	% 6	J y D	102	106½
N. F. de Hielo (obli.)	3.000.000	% 7	J y D	101¼	103
Noroeste..	3.000.000	% 6	E J	—	—
Papelera serie A . . .	500.000	% 8	F15A15	100	104
Papelera serie B. . .	800.000	% 8	M N	80	90
Eléctrica Santiago. . .	1.500.000	% 6	E J	—	—
Teléfono..	2.000.000	% 5	E J	[illegible]	[illegible]
Teléfono (Conv. Col.)	2.500.000	% 5	E J	—	—
Unidos	3.830.000	% 5	E J	85	—
Urbanizadora	2.000.000	% 8	D.M.J.S	—	—

ACCIONES
Valor inscripto: $283,014.800.00

	Capital	COTIZACION Comp.	Vend.
Compañía Cubana de Accidentes . . .	$ 250.000	—	—
Banco Agrícola de Puerto Príncipe..	320.000	—	—
Banco Territorial de Cuba	5.000.000	40	—
Banco Territorial de Cuba (benef.)..	5.000.000	1	—
Calzado, preferidas	400.000	28	48
Cervecera Internacional (preferidas).	1.000.000	130	—
Compañía Azucarera Ciego de Avila..	1.200.000	—	—
Acueducto de Cienfuegos	1.000.000	—	—
Constancia Copper Company	1.000.000	—	—
Compañía Constructora (preferidas).	2.000.000	—	—
Compañía Constructora (comunes) ..	3.000.000	—	—
Cuba Cane Sugar (preferidas)	50.000.000	—	—
Cuba Cane Sugar (comunes)	50.000.000	—	—
Cuban Railroad (preferidas)	10.000.000	75	—
Cuban Central (preferidas)	900.000	—	—
Cuban Central (comunes)	900.000	—	—
Cuban Tire R. Co. (preferidas)	781.700	—	—
Cuban Tire R. Co. (comunes)	2.563.400	—	—
Compañía Curtidora Cubana	300.000	4	—
Ferrocarril Gibara y Holguín	400.000	—	—
Havana Electric (preferidas)	21.000.000	117	—
Havana Electric (comunes)	15.000.000	230	—
Compañía Industrial de Cuba	250.000	—	—
Ca. Jarcia de Matanzas (preferidas).	2.500.000	96½	99
Ca. Jarcia de Matanzas (comunes) ..	3.500.000	40	40¾
Compañía Licorera (comunes)	8.000.000	1½	2⅞
Lonja Comercio Habana (preferidas)	200.000	100	—
Lonja Comercio Habana (comunes) ..	200.000	180	—
Manufacturera Nacional (preferidas).	5.000.000	6½	7½
Manufacturera Nacional (comunes) ..	6.000.000	2	3
Matadero Industrial	1.000.000	—	—
Empresa Naviera (preferidas)	2.000.000	69	72
Empresa Naviera (comunes)	4.000.000	14	17½
Nueva Fábrica de Hielo	3.000.000	400	—
Nacional de Perfumería (preferidas).	1.400.000	68	80
Nacional de Perfumería (comunes)..	1.850.000	14	20
Ca. Cubana de Pesca (preferidas) ..	1.000.000	100	—
Ca. Cubana de Pesca (comunes)	1.500.000	30	40
Banco de Préstamos	500.000	—	—
Eléctrica de Santiago de Cuba	1.500.000	—	—
Eléctrica de Sancti Spíritus	39.800	—	—
Cuban Telephone (preferidas)	2.000.000	105½	106½
Cuban Telephone (comunes)	5.000.000	125	200
Teléfono Internacional	25.000.000	120	127
The Trust Company of Cuba	5.000.000	—	—
F. C. Unidos y A. de Regla	6.859.970	95	98
Union Oil Company	1.000.000	5	10
La Unión Nacional (preferidas)	750.000	—	—
La Unión Nacional (beneficiarias) ..	750.000	—	—
Ca. Urbanizadora (preferidas)	1.500.000	—	—
Ca. Urbanizadora (comunes)	3.500.000	—	—
Metropolitan Auto	200.000	120	—

NOTA.—Es de observarse que en la Bolsa de la Habana solamente dos Compañías azucareras cotizan sus valores: la Compañía Azucarera Ciego de Avila y la Cuban Cane Corporation. En cambio, obsérvese el número de Compañías azucareras que cotizan sus valores en la Bolsa de Nueva York. Véase dicha infrmación. El montante total de los valores inscriptos en la Bolsa de la Habana, incluyendo los bonos de la Deuda Pública, asciende a $460.930.021.

BOLSA AZUCARERA

	Marzo	Mayo	Julio	Sep.	Dic.	Enero
Cierre ayer..	244	254	265	276	282	280
Apertura hoy	243	253	266	276	281	281
A las doce y media..	243	255	266	275	281	280
Máximo..	244	255	267	276	283	281
Mínimo..	240	252	263	274	281	279
Cierre	240	252.53	263	274	281	279

NOTICIAS

Vendedores de Cuba y Puerto Rico 2 7|16.

Compradores:

NEW YORK	FILADELFIA	NEW ORLEANS	REFINADO CONSUMO 1924 a 1925
American			
National, 525	Atkins, 525	American	
Waner, 525	Mc Cahan, 525	Colonial, 540	
Arbuckle, 525			4.854,479 — 5.510,060
Federal, 520		Lamborn crudo	5.417.000 — 5.736.000

ESTIMADO ZAFRA DE CUBA
1925 a 1926

Secretaría de Agricultura	
Cuban Sugar Club.. . . .	5.089,900
Lamborn	5.200,000
Gumá y Mejer	5.373,714
H. A. Mimely	5.292,714
Hacendados y colonos ..	4.894,819

AZUCAR EN ALMACEN EN NEW YORK

56,575 sacos

JULIO B. FORCADE

(Especialista en Bonos)

Miembro de la Bolsa de la Habana.

GOMPRO-VENDO

ACCIONES Y BONOS DE PRIMERA CLASE

Oficinas: Banco Nacional 226-227-228.

Teléfono A-4983.

FRANCO

SE COTIZO A RAZON DE

27 FRANCOS

70 CENTIMOS

DOLLAR

REAL ESTATE

CASAS, SOLARES, HIPOTECAS

Continúa inmovil este mercado, reportándose solo la venta de los terrenos adquiridos por el Centro Gallego en el barrio de Arroyo Apolo.

CAMBIO LOCAL

Por ser día festvo no se recibieron cotizaciones de cambio del mercado de New York. Por este motivo, permaneció quieto este mercado.

Flojo el cambio sobre New York.

A última hora seguían ofreciendo cheque a 1|16 descuento.

Hubo operaciones entre bancos y banqueros en cable sobre New York a 1|32 descuento y en pesetas cable a 14.11.

COTIZACIONES	Valor
New York cable	1|32 D.
New York vista	1|16 D.
Londres cable	4.86 ⅝
Londres vista	4.86
Londres 60 días vista . .	4.83
París cable	3.62
París vista	3.61
Hamburgo cable..	23.85
Hamburgo vista	23.83
Madrid cable..	14.11
Madrid vista	14.10
Italia cable	4.03
Italia vista	4.02
Bruselas cable	4.55
Bruselas vista	4.54
Zurich cable	19.28
Zurich vista	19.27
Amsterdam cable	40.16
Amsterdam vista	40.14
Toronto cable	⅛ D.
Toronto vista	3|16 D.
Hong Kong vista	58.50
Hong Kong cable	58.75

BANCO DEL COMERCIO

Habana, febrero 22 de 1926.

Tipos de cambio	Venta m. c.
New York cable	1|16 D.
New York vista	3|64 D.
Londres cable	4.86 ½
Londres vista	4.86 ⅝
Londres 60 d|v	—
Paris cable	3.61
Paris vista	3.60
Madrid cable	14.12
Madrid vista	14.11
Suiza cable..	19.29
Suiza vista	19.28
Berlín cable	—
Berlín vista	—
Milán (Italia) cable	4.05
Milán (Italia) vista	4.04
Hong Kong cable	40.12
Hong Kong vista	40.10
Bélgica cable	4.57
Bélgica vista	4.56

ASOCIACION DE COMERCIANTES

ACUERDOS TOMADOS POR EL CONSEJO DE DIRECTORES

El Consejo de Directores de la Asociación de Comerciantes de la Habana adoptó en su última sesión los acuerdos siguientes:

1. Dirigirse al señor Presidente de la República solicitando que sean propuestos por la Federación Nacional de Corporaciones Económicas los nombramientos de las personas que, en representación de los intereses industriales y comerciales, deben formar parte de la Comisión Técnica Arancelaria a que se refiere la Ley del nueve de febrero último.

2. Trasladar a informe de la comisión de Aranceles de la Asociación de Comerciantes la solicitud formulada por almacenistas de calzado, sobre los derechos impuestos a este artículo en la proyectada reforma arancelaria; uniendo a esta petición los antecedentes entregados por fabricantes de calzado.

3. Trasladar al Departamento Legal los antecedentes relativos a los alcances que viene librando la Aduana de la Habana por diferencia en la valorización o tipo de moneda, para que emita un informe respecto de este asunto.

4. Recabar que se estime al uso público una parte de los espigones de la Port of Havana Docks Company, que sustituyeron al original proyectado; de acuerdo con el informe emitido a este respecto por el Departamento Legal de la Asociación de Comerciantes.

5. Comisionar al señor Antonio Antón para que informe acerca de las solicitudes de reciprocidad de servicios presentados por los Agregados Comerciantes de la Embajada Americana y de la Legación de los Estados Mexicanos.

6. Designar al señor Manuel A. Ramos, Comisionado de Impuestos, para que informe sobre las medidas de sana política fiscal y económica propuesta por el Departamento Legal para evitar la ilegítima competencia que está sufriendo el comercio importador de la Isla; trasladando a dicho Comisionado los escritos de la Asociación Nacional de Importadores de Maquinarias Eléctricas y del señor Ramón O. Larrea, que contiene sugestiones sobre este mismo asunto.

7. Conocer con satisfacción la cooperación que viene prestando la Asociación de Comerciantes a los trabajos que se realizan en la Secretaría de Estado para lograr la concurrencia de los productores cubanos a la Exposición Internacional de Filadelfia, continuando estas gestiones de apoyo con decisión y entusiasmo.

El señor Alzugaray dió cuenta de las visitas que hizo a los señores Presidentes del Senado, Cámara de Representantes y Comisión Nacional Codificadora, tratando de las modificaciones de la Legislación Mercantil en determinado sentido.

Los demás asuntos que figuraban en la Orden del Día se aplazaron para una sesión próxima, por la necesidad de dedicar el mayor tiempo posible al Proyecto de Ley aprobado por el Congreso, creando varios Registros, sobre cuyo asunto se adoptó el acuerdo publicado oportunamente.

PRONOSTICO DEL TIEMPO PARA HOY

Casa Blanca, Feb. 22. DIARIO, Habana.—Pronóstico Isla buen tiempo hoy y el martes. Aumento en temperaturas, vientos del Nordeste al Sur moderados a frescos. Estado del tiempo lunes 7 a. m. altas presiones en Costa Pacífico, Región Central Norte de Estados Unidos, mitad Oriental Golfo Cuba y Atlántico y bajas presiones en Tejas Estados vecinos y en Nueva Inglaterra y Canadá Occidental.

Observatorio Nacional.

FINANZAS

CUBA NO EXISTE EN LA GEOGRAFIA AUTOMOVILISTICA MUNDIAL

Irving H. Taylor, Jefe de la División de Automóviles del Departamento de Comercio de los Estados Unidos, publica en el Boletín Oficial de aquella dependencia el Censo Universal de Vehículos con Motores. La suma total de vehículos de esta clase circulando por el mundo, según Mr. Taylor, es de 26.000,000 de vehículos en uso.

El primero de Enero de 1926, precisa en su trabajo Mr. Taylor, había en el mundo circulando 20.700,151 automóviles de pasajeros, 181,573 motorbuses, 3.454,939 camiones y 1.510,765 motocicletas; representando un aumento en la circulación de un 14 por ciento comparado con el año 24.

De esta enorme cifra corresponden a los Estados Unidos, el 83 por ciento de los carros de pasajeros, 70 por ciento de los camiones y 10 por ciento de las motocicletas, o sea 3 ½ veces más que todo el resto del mundo combinado.

El trabajo de Mr. Taylor, sin embargo, deja mucho que desear.

Mr. Taylor comprende en sus estadísticas, una serie curvas y cuadros comparativos que resultan incompletos y que él, no obstante, los estima cabales y absolutos.

Cuba, por ejemplo, no figura en el contexto, aunque aparecen en él, Haití, Morgambique y otros territorios análogos, con ninguna proporción de aumento para 1926.

Es decir, para Mr. Taylor, Cuba permanece estacionaria en el mapa automovilístico mundial. Los camiones "White", los "Packard", los "Hudson" y los 20,000 autos de pasajeros y sobre 10,000 de carga, que en Cuba circulan no pesan en el ánimo ni en la labor oficial de Mr. Taylor, para el año actual, a pesar de que en Cuba existe acreditada una Embajada de su país y adscrita a ella un "Attaché" comercial que podrían ilustrarlo sobre tan importante particular.

Comparativamente, circulan en Cuba, tomando como base su superficie y su población, más automóviles en el comienzo de 1926, que en cualquiera de los 12 países que Mr. Taylor selecciona como aquellos en que el aumento progresivo en la circulación se le antoja más intenso.

¿No es éste un caso excepcional para que los centros automovilísticos cubanos, deportivos y comerciales, salgan a la palestra en defensa de sus intereses?

Se trata en verdad de una omisión muy seria. Mr. Taylor ocupa en Washington un alto cargo oficial y el Boletín del Departamento de donde tomamos estos datos, goza en los Estados Unidos de indiscutible autoridad. Por lo tanto, esa omisión, voluntaria o no, daña el crédito del automovilismo cubano.

LONJA DEL COMERCIO DE LA HABANA

COTIZACION OFICIAL PARA VENTAS AL POR MAYOR Y AL CONTADO, DE AYER, 22 DE FEBRERO

ACEITE:	
Oliva latas 23 libras qq	18.75
Semilla de algodón, caja, de 15.00 a	16.00
AFRECHO:	
Fino harinoso qq de 2.70 a ..	3.25
AJOS:	
Capadres morados..	0.55
Capadres bañolas 0.55. a . .	1.10
Primera 45 mancuernas	[illegible]
Chilenos de 0.50 a..	1.25
Murcianos	—
ARROZ:	
Canilla viejo qq	6.50
Saigon largo número 1 qq ..	4.70
Semilla S. Q. qq	4.50
Siam Garden número 1 qq . .	5.00
Siam Garden extra 5 por 100 quintal	6.25
Siam Garden extra 10 por 100 quintal..	5.75
Siam brilloso qq. de 5.75 a	7.00
Valencia legítimo, quintal de 5.75 a	6.25
Italiano tipo Valencia qq . .	—
Americano partido qq	—
AVENA:	
Blanca quintal.. .. .. W	2.50
Canadá..	—
AZUCAR:	
Refino primera qq	3.60
Refino 1a. Hershey	3.45
Turbinado Providencia qq . .	3.10
Turbinado corriente de 2.60 a	2.90
Centrífuga Providencia, qq. de 2.20 a	2.60
Centrífuga corriente, qq. de 2.20 a	2.50
BACALAO:	
Noruega caja	11.50
Escocia caja	—
Aleta negra caja	—
Alaska caja	—
BONITO Y ATUN:	
Caja de 16.00 a	22.00
CAFE:	
Puerto Rico qq de 37 a	41.00
País qq. de 25.50 a	36.00
Centro América qq. de 37.00 a	39.00
Brasil qq. de 26.00 a..	36.00
CALAMARES:	
Caja de 8.75 a	15.00
CEBOLLAS:	
1|2 huacales americanas	2.50
En huacales gallegas	—
1|2 huacales gallegas	—
En sacos americanas	5.00
Del país 1|2 huacales..	—
País ristras..	—
Murcanas 1|2 huacales	—
Valencianas	—
CHICHAROS:	
Quintal..	5.25
FIDEOS:	
País quintal	8.25
FRIJOLES:	
Negros país quintal	12.00
Negros arribeños qq	—
Negros orilla qq	—
Negros Santo Domingo qq ..	12.00
Colorados largos americanos, quintal de 10.50 a..	12.00
Colorados chicos qq	7.25
Rayados largos qq..	6.00
Rosados California quintal. .	7.50
Carita qq. de 6.00 a	10.00
Blancos medianos quintal de 3.90 a	5.25
Blancos marrows europeos de 7.00 a	8.50
Blancos marrows Chile	—
Negros americanos..	—
Colorados europeos	10.75
GARBANZOS:	
Gordos sin cribar qq..	11.00
HARINA:	
De trigo, según marca, saco, de 8.75 a..	12.00
De maíz país qq..	3.50
HENO:	
Americano qq	2.25
JAMON:	
Paleta qq. de 23.00 a	26.00
Pierna qq. de 33.50 a	42.00
MANTECA:	
Primera refinada en tercerolas quintal..	20.20
Menos refinada qq	19.95
Compuesta quintal	16.50
MANTEQUILLA:	
Danesa, latas de media libra, quintal	73.00
Asturiana, latas de 4 libras, qq. de 35.00 a..	58.00
MAIZ:	
Argentino colorado qq	2.40
Estados Unidos, qq	2.25
Dominicano	—
País quintal..	—
PAPAS:	
En barriles	—
En sacos americanas	9.00
En sacos del país de 5.00 a..	5.50
En tercerolas Canadá	9.00
Semilla Bliss	—
Tercerolas Halifax	—
Príncipe Eduardo saco de 175 libras..	9.00
Príncipe Eduardo saco de 90 libras	4.50
Isleñas	—
PIMIENTOS:	
Españoles 1|4 caja	8.00
QUESO:	
Patagrás, crema entera, quintal, de 35.00 a	37.00
Media crema qq	23.00
SAL:	
Molida saco	2.00
Espuma saco de 1.20 a	1.60
SARDINAS:	
Espadín Club 30 m|m caja . .	8.20
Espadín planas 18 m|m caja.	—
Chicharros	—
TASAJO:	
Surtido quintal	15.50
Pierna quintal	18.50
TOCINO:	
Barriga quintal	22.00
TOMATES:	
Españoles natural 1|4 caja..	5.25
Puré en 1|4 caja	4.75
Puré en 1|8 caja	3.00
Natural americano un kilo ..	3.75

MERCADO PECUARIO

INFORMACION GANADERA

La venta en pié:

El mercado cotiza los siguientes precios:

Vacuno de 7 a 7 y cuarto centavos.

Cerda de 11 a 13 centavos el del país y de 14 y medio a 16 el americano.

Lanar de 8a 9 centavos.

Matadero de Luyanó:

Las reses beneficiadas en este Matadero se cotizan a los siguientes precios:

Vacuno de 28 a 23 centavos.

Cerda de 45 a 54 centavos.

Reses sacrificadas en este Matadero: Vacuno 82; Cerda 84.

Matadero Industrial:

Las reses beneficiadas en este Matadero se cotizan a los siguientes precios:

Vacuno de 28 a 23 centavos.

Cerda de 45 a 54 centavos.

Lanar de 40 a 50 centavos.

Reses sacrificadas en este Matadero: Vacuno 294; Cerda 124; Lanar 47.

Entradas de Ganado

Hoy no se registró entrada alguna de ganado en plaza. Se espera un tren de Camagüey con reses para el consumo consignadas a distintos encomenderos de esta plaza, de cuyo detalle daremos oportuna cuenta mañana.

COLEGIO DE CORREDORES NOTARIOS COMERCIALES DE LA HABANA

COTIZACION OFICIAL DEL DIA 23 DE FEBRERO DE 1962

CAMBIOS	Tipos
S|E. Undos cable	Par
S|E. Unidos vista	1|32 D.
Londres cable	4.87 ¾
Londres vista	4.86 ⅝
Londres 60 días vista	—
París cable..	3.62
París vista	3.61
Bruselas vista	4.56
España cable	14.13
España vista	14.11
Italia vista	4.03
Zurich vista	19.28
Hong Kong vista	58.35
Amsterdam vista	40.09
Conpenhague vista..	—
Christiania vista	—
Estocolmo vista..	—
Montreal vista..	—
Berlín vista	—

Notarios de turno:

Para Cambios: Ramón M. Alonso.

Para intervenir en la cotización oficial de la Bolsa de la Habana: Pedro A. Molino; Armando Parajón.

Visto Bdeno: Antonio Arocha, Síndico-Presidente.—Leandro Mejer, Secretario contador interino.

COTIZACION DE CHEQUES

EN LA BOLSA

	Comp. Vend.
Banco Nacional	Nominal
Banco Español	Nominal
Banco Español cert. con el 5 por 100 cobrado. .	Nominal
Banco Español con primera y segunda 5 por 100 cobrado	Nominal
Banco de Penabad	Nominal

Nota. — Estos tipos de Bolsa son para lotes de cinco mil pesos cada uno.

MERCADO DE ALGODON

Al cerrar ayer el mercado de New York se cotizó el algodón como sigue:

	Quintal
Marzo..	20.05
Mayo	19.68
Julio	19.07
Octubre	18.16
Diciembre..	17.82
Enero (1927)..	17.77

EXPORTACION DE AZUCAR

(TONELADAS ERO 23 DE 1926 Y COMPARACION ZAFRA 1925-1926.—SEMANA, FEBR4 Y 1922-23 CON 1923-2

	Semana	1925-26 Total hasta la fecha	1924-25 Total en igual fecha 1924	1923-24 Total en igual fecha 1923
Puertos al Norte de Hateras	90.088	363.315	413.787	443.281
Nueva Orleans	24.092	68.656	92.972	54.153
Galveston, Texas City y Houston..	9.372	35.910	31.137	17.447
Savannah	4.873	30.952	34.188	15.475
Puntos interiores E. U.	480	3.283	6.821	4.238
Canadá	—	2.214	17.471	19.664
Reino Unido	5.188	33.909	77.546	46.302
Francia	—	28.143	17.053	8.372
España e Islas Canarias	—	—	—	—
Otros países de Europa	—	27.843	7.128	—
México las Antillas y S. América.	—	71	2.000	—
Japón y China	—	19.031	7.942	714
Australia y Nueva Zelandia	—	6.138	—	—
Egipto, etc..	—	—	—	—
	134.093	619.465	708.045	609.646

H. A. HIMELY.

PESETA

SE COTIZO A RAZON DE

7 PESETAS

09 CENTIMOS

DOLLAR

TABACO

DEL MERCADO DE RAMA

Más de quinientos tercios de quintas y segundas, de un total mayor que les tienen comprado, registraron y cargaron ayer Echevarría y Pérez en los almacenes de Sobrinos de Antero González.

Los mismos exportadores de la calle del Clavel y Belascoaín, compraron a Ramón Ruisánchez y Compañía, doscientos ochenta y dos tercios de quintas, segundas y sextas.

Este tabaco procede de la escogida que hicieron en Zaza del Medio los comerciantes de aquel pueblo Pérez y Pérez, quienes enviaron los tercios al almacén de Ruisánchez.

—Manuel A. Suárez y Compañía compraron a J. I. Cruz, ciento cuatro tercios de terceras, los que ayer en la mañana registraron y cargaron.

También registraron ayer los mencionados exportadores, las siguientes partidas que compraron a González y Hermanos, a Hijos de Camacho y ompañía, y a González y Vázquez, por el respectivo orden que anotamos: treinta y cinco tercios de octavas, treinta y cuatro de igual clase, y setenta y tres.

Tanto Echevarría y Pérez como Manuel A. Suárez y Compañía, continuarán hoy registrando tatbaco en la plaza.

—Cuarenta tercios de catorcenas vendieron ayer Constantino González y Compañía a Gerald C. Smith, quien las registró al medio día en el almacén de los vendedores.

Estos habían vendido también a Abraham Haas y Compañía, un regular lote de octavas.

—González y Vázquez compraron a Menéndez y Compañía, una pequeña partida de capas de Remedios.

ENTRADAS DE TERCIOS

Por el patio de los ferrocarriles, entraron ayer los siguientes:

De Camajuaní, para Abraham Haas y Compañía, 94.

De Placetas, para Echevarría y Pérez 59.

De Bayamo, para Antonio Dejú 138.

De Baire, para Leslie Pantín e Hijo 115.

De Camajuaní para Echevarría y Pérez, 98.

De Majagua, para Fernández Grau y Hermano 136.

De Bayamo, para Antonio Dejú 60.

De Camajuaní, para Abraham Haas y Compañía 71.

De Sábalo, para Constantino González y Compañía 149.

CAMBIOS

PLATA EN BARRAS

NUEVA YORK, febrero 22. (AP)

Plata en barras 66⅜

BOLSA DE MADRID

MADRID, febrero 22. (AP)

Las operaciones del día fueron las siguientes:

Libra esterlina: 34.48 pesetas.

Franco: 25.65 pesetas.

BOLSA DE BARCELONA

BARCELONA, febrero 22. (AP)

El dollar se cotizó a 7.09.5.

PARIS, febrero 22. (AP)

BOLSA DE PARIS

Los precios estuvieron hoy irregulares.

Renta del 3 por 100: 49.40 frs.

Cambios sobre Londres: 135.18 frs.

Empréstito del 5 por 100: 55.70 frs.

El dollar se cotizó a 27.79 frs.

BOLSA DE LONDRES

LONDRES, febrero 22. (AP)

Consolidados por dinero: 55 5|8.

United Havana Railway: 86.

Empréstto británico del cinco por 100: 101 1|2.

Empréstito británico del 4 1|2 por 100: 95 1|2.

NUEVA YORK, febrero 22. (AP)

INGLATERRA: Libra esterlina: Par 4.86⅝ por soberano.

Demanda 4.86

Cable .. .. 4.86. 7|16

Sesenta días .. .. 4.82 ⅛

ESPAÑA: Par 19.3 centavos por peseta.

Demanda 14.09

FRANCIA: Par 19.3 centavos por franco.

Demanda 3.56

Cable .. .. 3.56 ½

SUIZA: Par 19.3 centavos por franco.

Demanda.. .. .. 19.25 ½

BELGICA: Par 19.3 centavos por franco.

Demanda .. .. 4.54 ¼

ITALIA: Par 19.3 centavos por lira.

Demanda .. .. 4.01 ¾

Cable .. .. 4.02 ¼

SUECIA: Par 26.8 centavos por corona.

Demanda .. .. 26.74 ½

HOLANDA: Par 40.2 centavos por florín.

Demanda 40.05

GRECIA: Par 19.3 centavos por dracma.

Demanda.. .. .. 1.42

NORUEGA: Par 26.8 centavos por corona.

Demanda 21.45

DINAMARCA: Par 26.8 centavos por corona.

Demanda 26.12

CHECOESLOVAQUIA: Par 20.3 centavos por corona.

Demanda 2.96

YUGOESLAVIA: Par 19.3 centavos por dinar.

Demanda .. .. 1.76 ½

RUMANIA: Par 19.3 centavos por lei.

Demanda 0.43

POLONIA: Par 19.3 centavos por zloty.

Demanda 12.90

ALEMANIA: Par 23.82 centavos por marco.

Demanda 23.80

AUSTRIA: Par 14.07 centavos por chelín.

Demanda .. .. 0.14 ⅛

CHINA: Par $1.0278 por tael.

Demanda 75

JAPON: Par 49.8 centavos por yen.

Demanda .. .. 0.46.5|16

ARGENTINA: Par 42.44 centavos por peso.

Demanda.. .. .. 40.80

BRASIL: Par 32.45 centavos por mil reis papel.

Demanda.. .. .. 14.70

MONTREAL: Par 100 centavos por dollar.

Demanda .. .. 99 5|8

MERCADO DE VIVERES

NUEVA YORK, febrero 22. (A. P.)

—En este mercado se cotizaron hoy los siguentes artículos:

Trigo número 2, rojo de invierno, por bushel 1.97.

Trigo número 2, duro de invierno, por bushel 1.92.

Maíz para la exportación, por bushel 83 7|8.

Avena blanca, por bushel de 0.49½ a 0.55.

Centeno número 2, por bushel, a 1.07 1|2.

Afrecho f o b Minneapolis, por tonelada 24.50.

Harina de primavera, por barril de 8.60 a 9.00.

Heno número 2, por tonelada, de 25.00 a 26.00.

Manteca refinada, por libra 16.70.

Aceite por libra 11.50.

Grasa amarilla, por libra, de 8 5|8 a 8 3|4.

Aceite de semilla de algodón, por libra 11.65.

Papas número 1 por barril de 7.50 a 9.00.

Frijoles, por libra 9.37.

Cebollas número 1, amarilas, por bushel de 2.50 a 3.00.

Arroz Fancy, por libra, de 8.00 a 8.50.

Bacalao por libra de 9.50 a 11.50.

Brougham, carrocería especial de aluminio. (Custom built)

HUDSON

Coach 5 pas.	$1.900
Brougham 5 pas. . .	2.200
Sedan 7 pas.	2.500
Phaeton 7 pas.	1.900

Coach, 5 pasajeros. Vestidura de fresca tela tropical.

¡¡Coche Cerrado al Precio de Abierto!!

YA NO CUESTAN MAS DINERO LAS 21 VENTAJAS SIGUIENTES:

1ª—Más ventilación que en los abiertos.
2ª—Graduación del aire a voluntad.
3ª—Protección instantánea contra la lluvia.
4ª—Protección instantánea contra el polvo.
5ª—Cierre de puertas con llave.
6ª—Techo impermeable al calor solar y lluvia.
7ª—Techo durable sin cambiarlo nunca.
8ª—Estructura más sólida y durable.
9ª—Líneas de carrocería permanentes.
10ª—Mayor comodidad.
11ª—Puertas más anchas.
12ª—Mayor duración.
13ª—Mayor precio de revent a.
14ª—Mejor protección en los accidentes.
15ª—Mejor protección estando enfermo.
16ª—Mejor protección contra la humanidad.
17ª—Mejor protección de la toillette femenina.
18ª—Más reservado cuando se desea.
19ª—Más propio para manejarlo su dueño.
20ª—Más propio para manejarlo una señora.
21ª—Más aristocrático y elegante.

INVESTIGUE NUESTRO PLAN DE 1/3 CONTADO, RESTO EN 12 MESES

J. ULLOA Y Cía.

P. Martí 3, 5 y 7. Teléfono M-7951

Distribuidores de Packard, Hudson, Essex y camiones White.

Sedan, 7 pasajeros gran lujo. Carrocería de aluminio.

ZAFRA AZUCARERA

EXPORTACION DE AZUCAR

Las exportaciones de azúcar reportadas ayer por las Aduanas en cumplimiento de los apartados primero y octavo del decreto 1779, fueron las siguientes:

Aduana de Cárdenas: 33.400 sacos. Destino: New York.

Aduana de Sagua: 24,820 sacos.—Destino: New York.

Aduana de Manzanillo: 10,000 sacos. Destino: New York.

Aduana de Cienfuegos: 22,000 sacos. Destino: Galveston.

COTIZACION OFICIAL DEL PRECIO DEL AZUCAR

Reportadas por los Colegios de Corredores

Matanzas	2.178750
Sagua..	2.168750
Cienfuegos	2.118750

Deducidas por el procedimiento señalado en el Apartado Quinto del decreto 1770

Habana	2.094262
Manzanillo	2.121955

Movimiento de Azúcar

El habido durante la semana pasada, fué como sigue:

	Toneladas
Recibos seis puertos	89.157
Recibos otros puertos	92.397
Exportación seis puertos ..	39.502
Exportación otros puertos	66.761
Existencia seis puertos ..	307.034
Existencia otros puertos ..	271.181
Centrales moliendo	174

EXPORTACION

	Toneladas
Hatteras	64.929
Europa	15.884
New Orleans	16.001
Galveston	8.064
Savannah	1.394

Habana, 22 de febrero de 1926.

Gumá & MEJER.

MERCADO LOCAL

El mercado local de abúcar estuvo ayer quieto.

Se exportaron por distintos puertos 90,220 sacos de azúcar.

Según datos de los conocidos estadísticos señores Gumá y Mejer, el movimiento de azucares en la pasada semana en los puertos de la República, fué como sigue:

Arribos: 181,554 toneladas.
Exportado: 106,263 toneladas.
Existencia: 578,215 toneladas.

Muelen hasta la fecha en toda la República 174 centrales.

El mercado de New York, permaneció ayer cerrado, por ser día festivo.

PROMEDIO DE LA COTIZACION OFICIAL DEL AZUCAR

MES DE FEBRERO
1a. quincena

Habana	2.206499
Matanzas	2.239744
Cárdenas	2.208951
Sagua	2.239881
Manzanillo	2.201285
Cienfuegos	2.222041

CLEARING HOUSE

Las compensaciones efectuadas ayer entre los Bancos asociados al Habana Clearing House ascendieron a la cantidad de $3.663,781.03.

MERCADO DE FLETES

COMPENSACIONES

	100 libras	
Costa Norte a New York	14	15
Costa Norte a Filadelfia.	14	15
Costa Norte a Galveston..	14	13
Costa Norte a N. Orleans	12	13
Costa Norte a Halifax ..	—	—
Costa Norte a St. John	—	—
Costa Norte a Savanah ..	—	—
Costa Norte a Boston ..	16	17
Costa Sur a Filadelfia ..	16	17
Costa Sur a New York ..	16	17
Costa Sur a New Orleans.	13	14
Costa Sur a Galveston ..	14	15
Costa Sur a Boston	18	19
Costa Sur a St. John ..	—	—
Costa Sur a Halifax	—	—

NOTA.—Estas cotizaciones son exclusivamente sobre azúcar.

CAJA DE CAUDALES

Se vende una magnífica caja grande de caudales,—propia para comerciantes o almacenistas— con puerta interior de acero y bóveda de combinación. Puede verse en Habana 121, bajos. Se da muy barata

CERVEZA: ¡DEME MEDIA "TROPICAL"!

M.E.C.D. 2016

DIARIO DE LA MARINA

A TRAVES DE LA VIDA

POR HECTOR DE SAAVEDRA

James Allen Patterson, natural de Anaconda, condado de Granite en Montana, poseía en su Estado, muy cerca de treinta y tres acres de terreno que es a lo que equivale una caballería de nuestra medida. Crió buen ganado, vendió buena leche y hasta sacó muy buen carbón después de haber talado un excelente bosque de magnífica madera para muebles, de esos que están siempre chillando cuanto cambia la temperatura. Pero no hizo su fortuna hasta que no descubrió una mina de diamantes.

Es verdad que los diamantes eran falsos, porque la veta era de cristal de roca, pero James Allen Patterson no pretendió nunca hacerlos pasar como buenos, sino que los vendía tales como eran, pero, eso sí, encomiando su maravillosa imitación a los genuinos. El público no pedía explicación, sino brillantes falsos, buenos y baratos y Patterson, al tiempo que se enriquecía, se admiraba de la propensión del ser humano hacia todo lo que es una apariencia y una mentira.

El caso es que Patterson entró en los Estados Unidos, en la categoría de hombre rico, y lo era, y en el resto del mundo, incluyendo las islas del mar Caribe, en la de millonario, que es título que va aparejado al nombre americano en la relación de turistas y huéspedes distinguidos.

La señora de Patterson (porque todo yankee respetable es casado y a veces dos o tres ocasiones) dijo a su marido:

—Mira Patt; es conveniente que conozcamos el mundo. Con nuestra fortuna no hemos ido más que a Helena y eso no corresponde a nuestra posición ni a lo que hemos aprendido.

Y haciendo el último viaje a la capital del Estado, salieron de Helena por el ferrocarril que debía conducirlos a Chicago.

Visitaron todas las grandes ciudades americanas y se hartaron de cabarets, de bailarinas solas y en coro y de esos acrobatismos que se hacen ahora en todos los cafés concierto y los escenarios de "continuos performance". Cuanto es de gusto y estilo americano se lo tragaron religiosamente y ni una sola de las costumbres del país, dejaron de conocer bien a fondo.

En New York, Mrs. Patterson dijo a Mr. Patterson:

—Mira Patt; estoy cansaba de todo esto, de comidas americanas y de diversiones americanas. No es que desdeñe a nuestro querido país, pero deseo ver otras cosas y distraerme con otros espectáculos. Para eso tenemos dinero. Vámonos a recorrer el mundo como si fueran los Estados Unidos.

Mr. Patterson encontró muy razonable y legítimo cuanto su mujer decía y para comenzar la existencia de nuevas y originales impresiones comenzaron por tomar pasaje en el "París" de la línea francesa.

Y como Patterson y su excelente esposa no conocían más idioma que el de Montana, alquilaron un intérprete de checo-slovaquia, que hablaba cuatro lenguas vivas y ocho que nadie habla y no pensaba en ninguna, porque el saber el nombre de las cosas en doce formas distintas no le producía una sola idea original. No obstante se lo recomendaron como un hombre de muchísimo talento.

Más la sorpresa de los Patterson fué grande cuando notaron que no necesitaban del intérprete, porque los letreros estaban escritos en inglés, los criados hablaban inglés, "comme une vache espagnole" es verdad, pero se hacían comprender y entendían, sobre todo después de la propina, cuanto se les decía.

Así les sucedió en París, donde en los restaurants les servían "Porc and Beans" como en Boston o "combination ralad" como en Philadelphia. En los teatros de Italia vieron piezas en inglés. En todas partes se encontraban "bars", "cok? tails extra dry" y chauffeurs y guías que hasta marcaban "chewing gum". En París el barrio de Montmartre estaba ocupado civil y despóticamente por los americanos y las francesas "que no querían saber nada de sus paisanos de ellas". Esto era muy notable. Ni Londres, ni Suiza, ni Bélgica, ni la misma Alemania, donde ya contaban por dollars tenían nada que fuera genuino. Todo era a la americana.

—Mira Patt—dijo Mrs. Patterson a su marido—vámonos a los Estados Unidos.

Y como último recurso decidieron venir a Cuba, pensando que, como india y española, habrían de encontrar, fuera de las castañetas y los bailes "soi-dissant" flamencos de que estaban saturados hasta en Montana, algo típico y genuino.

Pero la desilusión fué mayor que en ninguna parte. El primer chauffeur que en buen inglés le quiso estafar unas pesetas fué detenido por un policía de casco blanco que con el mejor acento de Key West, le dió cumplida satisfacción. Después en el Jockey Club, en el Casino, en todo el "quartier" del Parque Central, en los hoteles y en los cines, el intérprete que habían traído a remolque y que engordaba por falta de trabajo, les fué inútil. En el Country Club jugaron al golf con Pepín Rodríguez, en inglés, y en todos los "cabarets" no vieron sino minstrels y show girls. Era en verdad un "disappoint" como decía amargamente Mrs. Patterson.

Y se volvieron a Anaconda, en Montana, condado de Granite, donde Mr. Patterson continuó inundando al mundo de diamantes falsos, convencido, de la simpatía y el interés que la humanidad muestra por todo lo que es imitación.

Y es fama que se dedicó a leer a Shakespeare y hasta subrayó una sentencia del maestro, que decía, ya hace tres siglos y medio:

"What fools there mortals be"...

FUE VICTIMA DE UNA ESTAFA DE $3.000 LA SUCURSAL DEL BANCO DE CANADA DE MONTE 160

Un hábil estafador le presentó al administrador del citado banco un cheque expedido por la Sucursal de Camajuaní el cual resultó falso. Un individuo lesionado gravemente. Un detenido. Otras noticias

En la jefatura de la Policía Secreta se personó ayer el administrador de la Sucursal del Royal Bank of Canada en la calle de Monte, 160, señor Juan Solazábal, denunciando que la sucursal que administra había sido víctima de una estafa de tres mil pesos.

Expuso el denunciante que el pasado sábado se presentó en la referida sucursal un individuo, al parecer de nacionalidad española, presentando para su cobro un cheque certificado, expedido por la sucursal del mismo banco en Camajuaní, por valor de $4,060, a la orden de Adolfo Rodríguez.

Cotejadas las firmas del administrador, cajero y contador del cheque con las que obran en todas las sucursales, de los empleados citados de Camajuaní, las firmas y carácter de letras eran idénticos, por lo que el contador señor Mario Catalá Pérez, entendiendo que el cheque, que tenía el número 20374, estaba al corriente, ordenó el pago del mismo, pidiendo antes a Adolfo Rodríguez que se identificara, para lo cual presentó Rodríguez un pasaporte con su fotografía, expedido por el Consulado de España en la Habana.

Entregado el dinero, Rodríguez dijo que le abrieran una cuenta corriente por valor de $4,060 a su nombre; y una vez recibido el talonario hizo un cheque de tres mil pesos, que cobró, despidiéndose de los empleados del banco y marchándose después.

Siguiendo la costumbre establecida en el referido banco, el administrador remitió, en un sobre con sello rápido, el cheque a la sucursal de Camajuaní, siendo avisado ayer mañana, por teléfono, por el administrador de la citada sucursal de que el cheque era falso y falsas las firmas del mismo.

Rodríguez debió embarcar el sábado por la tarde, para España, en el vapor "Alfonso XIII", que salió a la una y media a no ser el pasaporte exhibido un medio hábil de hacer que la policía siga una pista falsa y crea que el que cobró el cheque ya no está en la Habana.

El Juzgado de Instrucción de la Sección Segunda conoció de esta denuncia.

DETENIDO

Domingo González Oliva, mestizo, vecino de Daiz, 6, fué detenido por estar reclamado en causa por lesiones y atentado.

Lo detuvo el agente Iglesias. Ingresó en la Cárcel.

LE LLEVO EL RELOJ Y EL PORTAMONEDAS

Denunció a la policía Armando Díaz Llanes, vecino de Rayo, 64, que una mestiza nombrada Mercedes, con la que bailó en la sociedad "Los Titanes", situada en Avenida Quinta, número 11, en Almendares, le sustrajo de un bolsillo en un descuido, un reloj de oro y un portamonedas que aprecia en noventa pesos.

NO SE SABE SI SE CAYO O LE PEGARON

El doctor Piña asistió en el Primer Centro de Socorros a Luciano Losada Otamendi, español, de treinta y tres años de edad, vecino de General Lee número 4, en Santos Suárez, que presentaba contusiones en la región temporal y oreja derecha y otorragia.

El lesionado fué conducido por la Policía al primer centro habiendo sido hallado tendido en el pavimento y herido en un establecimiento de víveres situado en Corrales e Indio.

Declaró el lesionado que ignora cómo ocurrió el hecho; sólo sabe que cuando se dió cuenta de que estaba herido fué en la casa de socorros; ignora, por lo tanto, si se causara las lesiones al caer al pavimento o le lesionara golpeándole un individuo apodado "Bibillo", que reside en San Nicolás y Tenerife, al lado de un depósito de ladrillos, que allí existe, con el cual tuvo un disgusto en la bodega de Indio y Corrales ayer mañana, a causa de haber sido despedido de la colocación en que ambos trabajaban juntos.

FUMADERO DE OPIO SORPRENDIDO

Ayer noche los vigilantes de la 12 Estación, dedicados expresamente por orden del capitán inspector Sr. Rivero y teniente al mando de la Estación, Feliciano Sánchez números 135 P. Fernández; 549 J. Alvarez, 698 M. Zamora y 980 E. Martí, vestidos de paisano, sorprendieron en el Pasaje Rodríguez sito en San Benigno entre Rodríguez y Tamarindo, departamento 7 a numerosos asiáticos fumando opio.

Al ser sorprendidos, se dieron a la fuga por los patios interiores del Pasaje, siendo detenidos después de larga persecución los siguientes asiáticos:

Francisco Lui, de 50 años, vecino de Plácido 26; Francisco Fon, de 27 años, vecino de Lagunas 74; Francisco Fon, de 22 años, vecino de Dragones 74; Luis Sú, de 30 años, vecino de Salud 3; José Con, de 30, vecino de Manrique 81 y Andrés Lui, de 30 años, vecino de Dragones 74.

Se ocuparon dos cachimbas; dos pomos con opio; otros dos uno con fragmentos de opio y otro con polvo; dos lámparas con aceite; una espátula; dos agujas, dos esterillas y una almohadilla.

El vigilante 980 al perseguir a los asiáticos se cayó lesionándose levemente.

Fueron presentados al juzgado de guardia.

GENTE DESCONOCIDA

DR. ANTONIO S. DE BUSTAMANTE

He aquí un hombre con el que no puede andarse con choteítos. Y no es que tenga ejecutoria de "guapo", pues alrededor de estos siempre culebrean escondidos las sátiras, sino porque Bustamante es una cosa muy seria y definitiva. Su talento no admite dudas, su ejecutoria no admite reproches, su persona no admite censuras. Dios reunió el hombre, el talento y la acción en trilogía de perfecciones.

Jamás los comités de barrio han manoseado su nombre, de ahí que se mantenga inmaculado. Jamás percibió dineros sino por su labor honrada, de ahí que no goce de popularidad en las multitudes. Jamás se adornó con teatralerías y espectacularidades, de ahí que vivan algunos seres que desconocen su fulgencia.

Grande como orador, como abogado internacionalista, como catedrático y como Juez Permanente del más alto Tribunal del mundo, es uno de nuestros máximos desinsularizadores —según la palabreja de Lugo Viña— Gracias a Bustamante se conoce a Cuba con respeto y admiración donde quiera que haya un aficionado a leyes y a las relaciones entre unos pueblos con otros.

Y ya ven ustedes: no le hemos levantado un monumento en cada provincia.

Armando MARIBONA.

ASOCIACION NACIONAL DE MAESTROS

Esta corporación celebrará junta general extraordinaria el jueves 25 del actual, a las ocho en punto de la noche, en el local de esa asociación, en Neptuno, 174, altos.

Se tratarán los siguientes asuntos:

Primero: Informes de las gestiones realizadas por las reformas de la Ley del Retiro; creación de mil aulas y aumento de dos pesos por año de servicios.

Segundo: Solicitud al Congreso y al Ejecutivo Nacional para que sean reconocidos los años de servicios ya prestados por los maestros.

Tercero: Demostración de gratitud al señor Bartolomé Sagaró, por los servicios que desde hace años vienen prestando al magisterio nacional.

Cuarto: Actitud que debe adoptarse con relación a la ley que habilita a los maestros para ser nombrados inspectores escolares.

Quinto. Asuntos de verdadera importancia para el magisterio que se darán a conocer en la junta.

DROGUERIA
SARRA
LA MAYOR
SURTE A TODAS LAS FARMACIAS. ABIERTA TODOS LOS DIAS Y LOS MARTES TODA LA NOCHE

FARMACIAS QUE ESTARAN ABIERTAS HOY

MARTES

Concordia No. 200.
San Francisco y Lawton.
Pérez y Villanueva.
Infanta No. 107.
San Leonardo y Flores.
Cerro No. 458.
Churruca No. 16.
17, entre K y L. (Vedado)
Carlos III y Oquendo.
Concordia y Oquendo.
San Miguel y Lealtad.
Salud y Gervasio.
Galiano No. 50.
Reina No. 71.
Corrales y Cienfuegos.
Aguila No. 232.
Monte No. 328.
Consulado y Colón.
Aguila y Barcelona.
Teniente Rey y Compostela.
Tejadillo y Compostela.
10 de Octubre No. 600.
Compostela y Conde.
San Lázaro No. 324.
Jesús del Monte No. 231.
Florencia y Bellavista.
Condesa y Campanario.
10 de Octubre No. 444.
23 entre 2 y 4. (Vedado).
Milagros No. 42.
Animas No. 1.
Santo Tomás No. 32.

NOTA.—Este grupo deberá prestar el servicio público todo el día y la noche de los domingos siguientes:

Mayo 7.
Abril 18.
Mayo 30.
Julio 11.
Agosto 22.
Octubre 3.
Noviembre 14.
Diciembre 26.

FARMACIA Y DROGUERIA
LA AMERICANA
GALIANO Y ZANJA
ABIERTA TODA LA NOCHE
LOS SABADOS
Teléfonos: A-2171, 2172, 2173

EL MEJOR PURGANTE
CARABAÑA

SE CELEBRO AYER EL CONSEJO DE GUERRA CONTRA DOS CAPITANES

EL TRIBUNAL LO INTEGRABAN MIEMBROS DEL EJERCITO Y DE LA MARINA

PARA QUE EXISTA FALSIFICACION EN DOCUMENTO OFICIAL PRECISA QUE HAYA FIRMAS, Y PARA QUE HAYA DELITO QUE LA FALSIFICACION CAUSE DAÑO PRIVADO O PUBLICO.—TALES FUERON LAS TEORIAS SUSTENTADAS POR LOS ABOGADOS DEFENSORES. — EL CONSEJO, QUE FUE EN UNA SOLA SESION, DURO SIETE HORAS Y TREINTA MINUTOS. — SE PIDE POR EL FISCAL LA PENA DE SEIS A DOCE AÑOS DE PRISION Y ACCESORIAS

Conforme hablamos anunciado, ayer tarde tuvo efecto la celebración del Consejo de guerra y público contra los oficiales de la Marina Nacional Teniente de Navío Sr. Rafael Llanos comandante del cañonero "Yara" y el capitán pagador del Estado Mayor Ramón M. Cañas.

La Sala de Justicia fué instalada en el comedor de los alistados en el Castillo de la Punta, cubriendo el fondo una gran bandera nacional.

El Tribunal lo presidía el capitán de fragata Sr. Oscar Fernández Quevedo, y actuaron de vocales los comandantes del Ejército Nacional Sres. Boniche, Hernández Sabio, Guerra y Perdomo.

La representación Fiscal la ostentaba el Auditor de la Marina capitán Villageliu y representaban a los acusados, el Dr. Felipe González Sarrain al capitán Llano, y el Dr. Saladrigas al capitán Cañas.

Abierta la sesión que había sido suspendida, se procedió a hacer los cargos y especificaciones a los acusados, los cuales al ser interrogados, no se consideraron culpables de los mismos.

Los cargos que se les formularon, consisten en que presentaron a la Contaduría Central de Hacienda una hoja para ser incluída en los anteproyectos de Presupuesto, por la cual se aumentaban trece plazas de oficiales, algunas de las cuales representaban ascensos de los que iban a salir beneficiados no solamente los dos acusados sino otros oficiales; también se creaban algunas plazas, estimándose que con todo eso se falseaba la voluntad del Ejecutivo Nacional, representado por el Secretario de la Guerra y Marina.

Para que el lector pueda darse cuenta de los hechos, daremos una síntesis de los mismos: En Consejo de Secretarios se acordó que por cada uno de estos se confeccionara su respectivo anteproyecto de presupuesto para el año Fiscal de 1926 a 1927.

Cada Secretario presento su proyecto y el de Guerra y Marina, incluyó los créditos necesarios para la adquisición de cabalgaduras para la remonta del Ejército y cantidades destinadas a cubrir los sueldos de los suboficiales que serían nombrados al terminar sus estudios en la Escuela Naval y unos trescientos mil pesos para la adquisición de útiles con destino a la Marina Nacional.

En el anteproyecto de presupuesto de Guerra y Marina, se aprobaron por el Secretario del ramo todas las modificaciones que con posterioridad han dado origen al proceso que nos ocupa, pero como al hacerse el resumen total del Presupuesto de la Nación se vió que se había elevado considerablemente, en comparación con el que rige actualmente, se ordenó a todos los Secretarios la reducción de los proyectos, quedando solamente en los de Guerra y Marina, las cantidades destinadas a la remonta del Ejército y siendo suprimidos todos los demás aumentos con relación a la Marina Nacional y al propio Ejército.

Con este motivo el Departamento de Administración de la Marina Nacional confeccionó un nuevo anteproyecto, copiándose literamente los vigentes y siendo remitido directamente a la Secretaría de Hacienda para su inclusión en los Presupuestos Generales.

De lo actuado aparece que con posterioridad y teniéndose en cuenta, según lo declaró el propio Jefe de Estado Mayor de la Marina, que figuró como testigo, se trató entre los oficiales del Estado Mayor de ver la manera de incluir en el presupuesto, no sólo las cantidades destinadas a cubrir los sueldos de los suboficiales que iban a salir de la Escuela Naval, si que también de ciento ochenta mil pesos que se le adeudan al Gobierno de los Estados Unidos (Departamento de Marina) por haber suministrado varios cañones que fueron adquiridos a propuesta del capitán de corbeta señor Juan E. Rivera, con destino a los buques de la Marina Nacional cuando la guerra europea; cañones que no pueden ser montados en ninguno de los buques de que dispone el Cuerpo por no resistirlos.

También se trataba de incluir en el presupuesto, una cantidad de dinero destinada a la adquisición de instrumentos científicos con destino a la Escuela Naval del Mariel.

Como todas estas modificaciones se hicieron de manera festinada, y teniendo un tiempo preciso le Contaduría Central de Hacienda para entregar los cuadros de Presupuestos Generales al Ejecutivo, para que éste los enviara al Congreso con el correspondiente mensaje, no solamente la Secretaría de Guerra y Marina envió directamente a la Hacienda estos proyectos, sino que también la Secretaría de Obras Públicas y la de Justicia, enviaron sus nuevos anteproyectos sin las firmas correspondientes, según lo declararon en el Consejo los empleados de Hacienda señores Oscar Aizcorve y José Pérez Arocha.

DECLARAN LOS ACUSADOS

Invitado por el Fiscal el capitán Rafael Llano por si quería ampliar su declaración prestada ante el Oficial Investigador, asintió en ello, declarando: que al estar pendiente de resolución los ante-proyectos pertenecientes a la Marina Nacional, y teniendo interés el señor Aizcorve, que es concuño del alférez de navío señor Menéndez Villoch, profesor de la Academia Naval, de incluir en el presupuesto las cantidades para la adquisición de instrumentos científicos a que antes hemos hecho referencia, y por mediación del capitán Cañas, que era amigo del señor Aizcorve, celebró la víspera del plazo fijado para la entrega del presupuesto, una entrevista con el señor Aizcorve en el edificio de la Secretaría de Hacienda, en donde desempeña el cargo de Jefe de Egresos, diciéndole el señor Aizcorve al capitán Llano que ellos podían hacer cualquier modificación de un capítulo a otro, con tal de que no alterara las cifras totales del presupuesto.

Que al día siguiente, se recibió una llamada telefónica del señor Aizcorve, por su amigo el capitán Cañas pidiéndole que urgentemente le enviaran las modificaciones de que le habían hablado; pero al informarle Cañas, de que esas modificaciones no estaban todavía firmadas por los Jefes de Estado Mayor y de Administración, Aizcorve le dijo que no importaba, por lo cual se la envió con el Contramaestre de Segunda señor Dávila que presta sus servicios en la Pagaduría del Estado Mayor de la Marina.

Después declaró el capitán Cañas quien hace también una relación de hechos parecidos con relación a las distintas modificaciones de que había sido objeto el anteproyecto de la Marina Nacional y que toda su participación en el asunto consistía en haber realizado trabajos de carácter aritmético, y en ser utilizado como el Oficial que tenía amistad con los funcionarios de la Secretaría de Hacienda por motivo de su carácter de pagador.

OTROS TESTIGOS

Fué llamado a declarar el Jefe de Estado Mayor de la Marina, señor Morales Coello, quien negó que hubiera autorizado con su firma el envío a la Secretaría de Hacienda de las nuevas modificaciones que se hicieron al segundo ante-proyecto de presupuesto remitido, si bien aceptó que como de orden interior, se hicieran minutos y datos informativos en los cuales se incluían todas las cantidades que eran menester para cubrir atenciones perentorias de la Marina.

Después declaró el Jefe de Administración señor Díaz del Gallego, en el mismo sentido de que él no había firmado las últimas modificaciones hechas y que han dado origen al proceso, aceptando a preguntas que le hiciera el abogado defensor señor Sarraín, de que entre todos los oficiales del Estado Mayor de la Marina, pertenecientes a Dirección, Administración y Pagaduría, se habían confeccionado minutas y proyectos que no habían sido aprobados.

El doctor Sarraín interrogó al testigo si sabía que en años anteriores se habían realizado gestiones por algunos oficiales de la Marina, para obtener mejoras en sus cargos, realizando trabajos unas veces en la Secretaría de Hacienda y otras ante los Cuerpos Colegisladores, contestando que sí; que podía citar el caso del Auditor de la Marina, doctor Ortiz Casanova, que había logrado su ascenso por gestiones que en ese sentido había realizado, no dándole importancia a cuanto oía con respecto al aumento de categoría de las plazas de referencia, por que él entendía que la Secretaría de Hacienda no podía aceptar ningún documento como válido, que no estuviera autorizado por la firma de las personas encargadas de legalizarlo.

Después declaró el Alférez de Navío doctor José del Solto, Ayudante del Jefe de Estado Mayor de la Marina, sin que aportara mayor luz en los hechos que se investigan.

Fué llamado a declarar, el Contramaestre de Primera, Jacinto Foch que es la persona encargada en el Departamento de Administración de la Marina Nacional, de la confección de los presupuestos. A preguntas que le hizo el señor Fiscal, declaró que el capitán Llano le había ordenado la confección de un tercer ante-proyecto de presupuesto en el que se introducían una serie de modificaciones en el sentido de aumentar una plaza de Capitán de Corbeta, una plaza de Médico Mayor, una plaza de Maquinista Mayor, dos plazas de Contadores Mayores y otras hasta un total de trece, rebajándose en cambio varias plazas de terceros maquinistas, dos de telegrafistas y varias de alistados, no extrañándole al testigo esta orden porque el Capitán Llano, que ha desempeñado muchas veces puestos en el Estado Mayor de la Marina, se ocupaba, como persona entendida, en la confección de los presupuestos, que luego eran aprobados en definitiva por el Jefe de Estado Mayor.

También declaró que el Capitan Llano, le pidió al hacerle entrega del original del trabajo que le había encomendado, que le presentase también la copia y que él entonces, contrariado porque todas esas copias las guardaba en un archivo que tiene organizado al efecto, no solamente le entregó la copia que le pedía, sino las minutas por la cual hizo el trabajo.

Al ser interrogado por el doctor González Sarraín, surge un incidente entre ambos, y el Letrado pide al Presidente del Consejo, que el testigo le guarde las consideraciones a que tiene derecho.

Declaró después el Contramaestre de Segunda, Ismael Dávila, que fué el que llevó el pliego a la Hacienda, cumpliendo órdenes del Capitán Llano y con la anuencia del Capitán Cañas, a cuyas inmediatas órdenes trabaja.

Fué renunciado el testigo Cabo de Mar Francisco Ramírez.

Tócale en turno declarar al señor Oscar Aizcorve, hermano del Contador Central de Hacienda, pero con anterioridad se había dado lectura a la declaración que prestara ante el Oficial investigador el Contador de Hacienda señor Luis Aizcorve, quien excusó su asistencia por motivos de salud.

En esta declaración, el señor Aizcorve declara enfáticamente que los ante-proyectos unas veces iban y otras no, firmados por los Secretarios del Ramo respectivos, existiendo esa mutua consideración entre las Secretarías, y que los documentos originales quedaban archivados en la Hacienda, haciéndose en definitiva los Estados Generales que eran remitidos al Ejecutivo y más tarde podían ser reformados por el Congreso.

El testigo señor Oscar Aizcorve, declaró que efectivamente, la noche anterior a la fecha que estaba señalada para hacer entrega en la Contaduría Central de los Presupuestos Generales, y que con ese motivo todo el personal disponible de la Secretaría se encontraba trabajando en la confección de esos presupuestos, se presentó un oficial de la Marina Nacional que usaba gafas oscuras, quien preguntó por el señor Aizcorve; pero no estando su hermano en ese momento en la oficina, él lo recibió informándole que no sabía como él interesaba si había habido aumento en el Presupuesto de la Marina y sí en el del Ejército, y al serle informado por el Capitán Llano de que también la Marina tenía necesidad de hacer algunos aumentos, el testigo le dijo por vía informativa que si esas modificaciones, sin alterar la cifra total del presupuesto, eran mandadas a la Contaduría a la mañana siguiente antes de las diez, podían ser incluidas en el presupuesto, diálogo que también oyó el señor Virgilio Fabré, empleado civil del Ejército, que esa noche se encontraba allí ayudando a los empleados de Hacienda en el trabajo, y que declaró como testigo en tal sentido.

También hace mención el señor Aizcorve de la recomendación que le había hecho el teniente Menéndez Villoch sobre el crédito para la adquisición de instrumentos de la Academia.

El Tribunal interesa, en vista del curso de las declaraciones, que se le informa por la Fiscalía, si la denuncia que dió origen a este proceso, había sido anónima, o si por el contrario, había sido producto de la gestión de algún funcionario del Ejército o de la Marina.

El Fiscal Villageliú no pudo contestar concretamente esta pregunta y entonces procedió a dar lectura al informe que el Capitán de Corbeta, señor Juan E. Rivera, investigador previo, había rendido al Secretario de Guerra y Marina, en cuyo informe se declaraba que se cumplían instrucciones del señor Secretario y entre otros pormenores se hace aparecer que la Marina Nacional posee en la actualidad el catorce por ciento de oficiales con relación a los alistados, cuando según expresión personal de ese oficial investigador todas las marinas y ejército del mundo tienen un promedio de cuatro a seis oficiales por cien números de tropa.

También declara el señor José Pérez Arocha, para confirmar que dada la premura con que se confeccionan los proyectos de presupuesto y mucho más en el que se ha sometido a la aprobación del Congreso, en que hubo que hacer grandes rebajas, tanto la Secretaría de Obras Públicas como la de Justicia enviaron a última hora sus ante-proyectos sin la firma correspondiente.

INFORME DEL FISCAL

Terminada la prueba testifical, el Fiscal procede a dar lectura a los expedientes personales de los acusados, demostrándose que el capitán Llano tiene veinte años de servicio y que el Capitán Cañas tiene veintiocho.

El Fiscal se siente fatigado por la larga lectura de los documentos, y porque el ambiente de la Sala de Justicia es realmente asfixiante, por lo que se declara un receso de siete minutos.

Reanudada la sesión, el Fiscal procede a hacer a nombre de la República y declarando que cumplía instrucciones superiores, las acusaciones pertinentes, y calificando los hechos como constitutivos de un delito de falsificación en documento oficial, por lo cual interesaba del Tribunal que le impusiera a los acusados pena de seis a doce años de prisión, con expulsión deshonrosa de la Marina Nacional, pérdida de haberes y asignaciones y demás accesorios correspondientes.

El Presidente del Tribunal concede la palabra al abogado defensor del Capitán Llano, doctor González Sarraín, quien pronunció una oración jurídica magnífica, tratando de llevar al convencimiento del Tribunal, lo que él calificaba de monstruosidad, porque no era concebible que dos oficiales con más de veinte años de servicio cada uno, que eran hombres inteligentes y cumplidos caballeros, fueran a olvidar todo su historial para aprovecharse solamente ellos, de unas mejoras que representaban un puñado de pesos al mes, sin que obedecieran a insinuaciones, mandatos o indicaciones de superiores.

Calificó el hecho de anormal en cuanto a la tramitación observada en la Secretaría de Hacienda, al aceptar todos esos documentos sin que estuvieran legalizados por las firmas de las personas autorizadas para ello; desmenuzó la actuación del testigo Foch a quien calificó de apasionado y de que antes del incidente ocurrido con él, había declarado de una manera y después del incidente había hecho una acusación concreta contra su defendido, lo que demostraba o que no había dicho primeramente la verdad como había jurado, o que después falseaba los hechos.

Explicó en qué consistía la validez de un documento público o un documento privado y asimismo hizo constar la tesis de que con arreglo a Derecho, para que un delito de falsificación, del cual se acusaba a su defendido, fuera jurídicamente considerado, tenía que causar daño privado o público, y que en este caso, ni los documentos que se llamaban falsos llevaban las firmas ni las media firmas que pudieran darle visos de legalidad, ni habían causado perjuicio de ninguna especie al ser incluidos de la manera que lo fueron, pues aun en la actualidad, el proyecto de presupuestos no ha sido aprobado por el Congreso, y, por tanto, pueden introducirse en él todas las modificaciones que se deseen.

Después hizo uso de la palabra el doctor Saladrigas defensor del capitán Cañas, abundando en la misma teoría que la sustentada por el doctor Sarraín.

Cuando el doctor Saladrigas terminó su discurso, el reloj marcaba las nueve y treinta de la noche, constituyéndose en sesión secreta el Tribunal para deliberar.

El fallo, que será secreto, tiene que ser aprobado por el señor Presidente de la República antes de darse a la publicidad.

El juicio duró siete horas y treinta minutos.

EXPOSICION AZUCARERA EN LA II FERIA DE MUESTRAS

CASI TODOS LOS CENTRALES DE LA REPUBLICA CONCURRIRAN CON SU MUESTRARIOS

En la II Ferie de Muestras de la Habana se instalará una Exposición Azucarera. Esta exposición será la primera, que de su clase, se haga en Cuba. La mayoría de los Centrales de la República expondrán sus muestrarios al público, lo que dará la sensación de una original competencia entre ingenios. En esta exhibición se admirará la diferencia del azúcar elaborada en los distintos centrales. En Cuba jamás se ha hecho algo análogo, y la iniciativa de la Junta Superior de la Feria de Muestras, en tal sentido, ha sido objeto de buena acogida por todas las empresas y compañías azucareras como de los particulares dueños de Centrales.

La Exposición Azucarera por su originalidad ha de ser una de las que más llame la atención.

La Feria de Muestras está llevando a cabo la mejor propaganda que de los productos nacionales se pueda hacer. La labor es eficaz y de una forma rápida y cómoda. Las contrataciones de azúcares y su derivado, la miel de purga, por ejemplo, que tanta demanda tiene como excelente materia prima para numerosas industrias ,serán objeto de fácil realización ya que se evita, desde el local de la Feria, las incomodidades que supone la distancia entre vendedor y comprador. En esta II Feria de Muestras se harán numerosas contrataciones por el volumen de productos que serán expuestos. El comercio moderno, pues, hallará una oportunidad propicia para desarrollar sus actividades, y en condiciones verdaderamente económicas.

La Exposición Azucarera servirá, también, para demostrar, una vez más y objetivamente, la capacidad productora de la primera industria de Cuba.

DE DIA EN DIA

UNA GRADACION PARA LAS ESTAFAS.— LAS SECRETAS DECISIONES DE LA NATURALEZA.—FORMA EN QUE PANCHO VILLA FUSILO A UN LORITO.

Según cables de España, el Ministro de Gracia y Justicia del Directorio Civil, ha hecho público un proyecto de reformas al Código Penal, por el cual se agravan las penas de los que resulten responsables de un delito de chantage. También resultan perjudicados por la reforma los que practican el timo del entierro, no pudiendo explicar a nuestros lectores, por causa del laconismo cablegráfico, los motivos de que no se progongan también más duras sanciones para el que dedique sus actividades al timo de la limosna o al de la guitarra, que a nuestro modesto entender son todavía más graves, pues hacen resaltar la existencia de dos timadores, por lo menos: el timador y su víctima.

En lo que respecta a los delitos de estafa, la reforma es trascendental: se ha hecho una minuciosa gradación con arreglo a la cantidad estafada, que empezará en diez pesetas (menos de esa cantidad la estafa será una simple falta) y se lleva hasta un millón de pesetas. Cuando se pase de ahí, el estafador será condenado a cadena perpetua.

Objetarán algunos, citando sinnúmero de casos concretos que el que se roba más de un millón de pesetas puede reirse de todos los Códigos habidos y por haber, pero suponiendo que no sea así en España mientras el Directorio siga empuñando las riendas del Poder, o en Cuba mientras sea Presidente el General Machado, aun nos parecería que la Justicia no quedaba muy bien servida. Para un espíritu justiciero, más merece la pena de prisión perpetua el que le roba a un pobre diablo los únicos dos pesos que tiene para comer, que el que se las ingenia para estafarle trescientos o cuatrocientos mil pesos a un Morgan que tendrá que andar llamando peritos y síndicos para saber si efectivamente lo han despojado.

Amalia Baranda, natural de Quintanilla del Prado, en la Provincia de Burgos (España) acaba de morir en el Hospital Clínico de Zaragoza.

Su caso, al ser descubierto, llamó mucho la atención. Se trataba de una enferma que hacía largo tiempo que no comía, después de haber padecido de una grave enfermedad intestinal. Pero, iba tirando. Se la llevó entonces al citado hospital y alimentarla por medio de inyecciones. El resultado fué el fallecimiento de la paciente.

Es lástima que no se le pudiera retornar a la vida para saber si dejándola vivir sin inyecciones en su camastro de Quintanilla del Prado, en vez de haber durado un año y picó hubiera vivido tres o cuatro años.

Que muchas veces la Madre Naturaleza tiene el capricho de que no le lleven la contraria.

El capitán de una goleta inglesa que bordeaba cerca de Long Island fué objeto de los cañonazos de un guarda-costas americano, que le causaron serias averías.

El mando del guarda-costas se disculpa diciendo que estaba tirando al blanco. Pero, aparte la objeción del capitán inglés, que se preguntó, parodiando al calvo desesperado por los aterrizajes de una mosca; ¿será el Oceano tan pequeño que solo hubo sitio para un blanco a cuarenta varas de mi goleta?; aparte de esa sospecha, repetimos, puede que sea sincero el comandante del guardacostas. La goleta andaba con bebidas y los que tiran al blanco se vuelven locos por disparar sobre botellas, para oirlas hacer "¡Crick!..."

Sin embargo, una de las cosas que la historia no le perdona a Pancho Villa es haber mandado fusilar a un loro que gritaba ¡Viva Don Porfirio!, obligando a su dueño a que tuviera el animal en la mano mientras el cuadro de soldados hacia fuego.

Los alumnos de las escuelas públicas presenciarán el paseo del próximo domingo en la glorieta del Maine

El Secretario de Obras Públicas, doctor Carlos Miguel de Céspedes, ha autorizado a los señores César Cano y Carlos M. Peláez, para que en su nombre se dirijan al señor Superintendente Provincial de Escuelas, señor Pedro Hernández Massí, a fin de que por este funcionario se autorice la concurrencia al próximo paseo de carnaval, de los niños y niñas que cursan sus estudios en las Escuelas Públicas. Como oportunamente publicamos, el doctor Céspedes ha cedido la glorieta construida en los terrenos en que está erigido el monumento del Maine, para que desde la misma los niños de la Beneficencia, Asilos, etc., presencien los paseos de carnaval, y, a ese efecto, ha contribuido con la cantidad de 500 pesos que serán invertidos en serpentinas, gorros, juguetes y otros objetos propios de la época.

El pasado domingo presenciaron el Paseo desde dicha glorieta, 500 asilados de la Casa de Beneficencia y los alumnos de la Creche, que dirige la distinguida señora Mina Pérez Chaumont de Truffin, a más de varios centenares de niños de varios asilos de esta capital. Todos fueron obsequiados por los señores Cano y Peláez, en nombre del doctor Céspedes con serpentinas y juguetes en gran cantidad.

El doctor Céspedes tiene el propósito de ceder la glorieta en uno de los próximos paseos a los hijos de los miembros del cuerpo de la Policía Nacional y de las clases de nuestro ejército, a los que obsequiará también generosamente.

En una reunión reciente de la Comisión Nacional de Tourismo, el doctor Céspedes propuso que se tomaran 500 pesos de los mil con que él había contribuido voluntariamente para aumentar los fondos de dicho organismo, siendo rechazada esa idea por estimarse por los demás miembros de la Comisión que ese acto no beneficiaba en lo absoluto al tourismo, y por tanto, sólo traería como consecuencia natural una inversión estéril por la ascendencia ya citada. De ahí, que el doctor Céspedes resolviera sufragar de su peculio los gastos que se originaran con motivo de la concurrencia de los niños pobres a la glorieta levantada en el lugar en que se encuentra el monumento del Maine, cuyo rasgo ha merecido la aprobación general.

DEPARTAMENTO DE OBSEQUIOS DEL "DIARIO"

Diariamente insertaremos en esta sección las contestaciones a las cartas que nos lleguen solicitando informes, y todo lo relacionado con los obsequios ofrecidos por el DIARIO DE LA MARINA en el presente año de 1926.

También publicaremos una relación de todas aquellas cartas que se reciban con la dirección deficiente o sin dirección y que por ese motivo no puedan ser enviados los vales numerados.

NO HAY QUE OLVIDAR, CON LA REMISION DE LOS CUPONES, EL CORRESPONDIENTE SELLO PARA EL FRANQUEO.

RELACION DE CARTAS QUE HEMOS RECIBIDO RECLAMANDO VALES, CUYOS CUPONES NO NOS HAN LLEGADO.

Antonio Rodríguez Tamayo, San Andrés.
Emilio García, Los Arabos.
Julia Fernández, Quivicán.
Alberto Fernández Puig, Cruces.
Manuel Fedre, Palos.
Manuel Fernández Corral, Santiago de Cuba.
Oscar Rodríguez Loeches, Agramonte.
Eulogio Pedrayes Rivero, Caibarién.
Ramona Menéndez, Bolondrón.
Manuel Gabete, Matanzas.
Raún Cunningham, Matanzas.
Felipe Domenech, Cárdenas.
Ramón Fernández, Camajuaní.
Emilio Montoto, Remedios.
Manuel Echegaray, Santa Clara.
Valeriano Cocaña, Zulueta.
Perfecto Cao.
Esther Baralt, Alquízar.
Jacinto A. García, Matanzas.
Secundino Lizama, Fomento.
Angel Rodríguez Martínez, Florida.
Mariano Castro, Güines.
Ceferino González, Placetas.
José Bada, Camagüey.
Francisca G. de Aparicio, Taguayabón.
Guillermo Pérez Lera, Habana.
José Espasande, Quivicán.
Daniel Ferrán, Cárdenas.
Alfredo Díaz, Nuevitas.
Facundo Paradela, Florida.
María Díez, Trinidad.
Manuel Peder, Palos.
Félix Mon, Isabela de Sagua.

INSTRUCCIONES QUE DEBEN CONOCER LOS INTERESADOS EN NUESTROS VIAJES A ESPAÑA O FRANCIA

Para el rápido cange y remisión de los vales numerados, es conveniente (no imprescindible) que los cupones que se envían por correo, vengan en cantidad no menor de 50 en cada paquete o carta.

Los cupones deben separarse de diez en diez, unidos por presilla u otra manera cualesquiera, para hacer más fácil la contabilidad.

El envío del "sello" para el franqueo de los vales numerados que remite nuestra oficina, es imprescindible. Por lo tanto, no tendrán derecho a reclamación los que no cumplan con este requisito.

Debemos recomendar muy especialmente que cuando la firma de la persona que envia cupones no sea muy clara, escriban aparte el nombre en letra de Máquina o de manera que pueda ser lejible. De ese modo se evitarán las devoluciones de vales o rectificaciones que son necesarias hacer, y que pudieran traer trastornos a la hora de identificar a los que resulten beneficiados con nuestros viajes.

Un vale numerado extendido a nombre de una persona no podrá ser cambiado para cederlo a otra. Sólo se rectificará el nombre en el caso de un error, cuando sea comprobado por nuestro Departamento de Obsequios.

Economice su trabajo y el nuestro. En lugar de escribir cartas acompañando los cupones, llene el cuadro que insertamos los lunes uniendo al mismo el sello en el lugar indicado y de ese modo recibirá más rápido los vales numerados.

Departamento de Obsequios.
DIARIO DE LA MARINA
[SELLO]
Adjunto remito.........cupones.
(Nombre) ....
(Dirección) ....
(Ciudad) ....

Este cuadro se publicará una vez a la semana para que pueda ser utilizado por los interesados.

M.E.C.D. 2016

SECCION 2ª

QUEJAS DE SUSCRIPTORES
Departamento Central, Habana, M-8404 Agencias: Cerro y Jesús del Monte, 1-1894, Marianao, Columbia, Almendares, Buen Retiro, Quemados y Pogolotti, F-O-7090.

DIARIO DE LA MARINA

THE ASSOCIATED PRESS
Esta Asociación es la única que posee el derecho de reproducir las noticias cablegráficas y la información local que en este DIARIO se publiquen.

2ª

AÑO XCIV — LA HABANA, MARTES 23 DE FEBRERO DE 1926 — PAGINA QUINCE

EL SENADOR AMERICANO BORAH, COMBATE IMPLACABLEMENTE A LA LIGA DE NACIONES

Según frases de Mr. Borah los pueblos son tratados como rebaños y los países, desmembrados

LA INVASION DEL RHUR

Dice que cuando Francia invadió la liga no efectuó protesta. Habla de los sucesos de Siria

BRASIL Y LA LIGA

Por medio de sus representantes diplomáticos la defiende a toda costa y la enaltece.

CHICAGO, febrero 22. (U. P.) El Senador William Borah cree que el éxito de su primer discurso ha asegurado el espíritu contrario del pueblo norteamericano a ingresar en nuevas alianzas comprometedoras con Europa.

Al completar la primera etapa de su campaña, que ha de proseguir en todo el país, el senador republicano ha declarado que los Estados Unidos no aceptarán nunca la Liga de las Naciones como base para la paz permanente.

"Creo que la recepción que he tenido aquí justifica la razón de mi campaña. Este mismo sentimiento lo hallaré donde quiera".

Borah vino a este estado con el propósito de combatir en su propio terreno a todos aquellos senadores que defienden la doctrina de ingreso de Norteamérica en el Tribunal Permanente de Justicia Internacional de La Haya. En el último discurso que pronunció, Borah declaró que los tratados que nacieron de las conferencias de Versalles eran injustos y antipolíticos.

"Los pueblos son tratados en ellos como rebaños y los países han sido desmembrados. Bajo esos tratados los pueblos hállanse sujetos a yugos insoportables, que han de traer grandes calamidades.

Borah añadió que las miserias que habían resultado de la guerra mundial, solo tenían su segundo en las que habían resultado del referido Tratado de Versalles.

"Cuando Francia invadió el Rhur, la Liga no efectuó protesta alguna, y ahora mismo se están viendo los resultados de los mandatos coloniales de la Liga que han producido las matanzas en Siria. La Humanidad se agita contra ese programa brutal. En cambio, se pide nuestro apoyo para continuar con esa farsa y se solicita que formemos parte de la Liga. Lo malo es que ya hemos iniciado el camino al acordar nuestro ingreso en el Tribunal Permanente de Justicia Internacional de la Haya.

BRASIL DEFIENDE SU DERECHO A INGRESAR PERMANENTEMENTE EN EL CONSEJO SUPREMO DE LA LIGA

WASHINGTON, febrero 22. (U. P.) Respondiendo a las declaraciones hechas por el internacionalista argentino doctor León Suárez, de que su nación se retiraría definitivamente de la Liga de las Naciones si el Brasil obtenía un puesto permanente en el Consejo Supremo de dicho organismo, el embajador de este último país en los Estados Unidos S. Gurgel do Amaral, nos expone las razones por las que su patria está decidida a dar una gran batalla para lograr su objeto.

Comenzó por decirnos que las palabras del doctor León Suárez no han podido menos de caer muy mal en Brasil.

"Realmente, todos los periódicos de mi país se han hecho eco, sin distinción de matices políticos, de las manifestaciones de Suárez, y se muestran unánimes en refutar la actitud que envuelven, que no tiene razón de ser. Aun aquellos periódicos que son contrarios a la permanencia de Brasil en la Liga recogen esa argumentación contraria, y aducen nuestro derecho al puesto que solicitamos pues siendo Brasil uno de los miembros fundadores de la

(Continúa en la página 23)

PREPARASE UN GRAN VUELO DESDE PARIS A LOS E.E. UNIDOS

El vuelo comenzará en el próximo mes de julio y el piloto no llevará mecánico

EL AVIADOR BOUSSOUTROD

Que regresó de hacer investigaciones meteorológicas ha sido contratado para esta empresa

PARIS, febrero 22 (S. E.)—El aviador francés Boussoutrod, que regresa de un viaje a los Estados Unidos, donde ha estado investigando las condiciones meteorológicas del Atlántico en relación con un vuelo sobre ese océano, ha sido contratado por el constructor de aeroplanos Demonge para hacer ese vuelo, según las declaraciones que acaba de hacer este último.

Hasta ahora, Boussoutrot era uno de los primeros pilotos de la Farman Company. Demonge desea que se realice el vuelo en uno de sus aeroplanos hasta los Estados Unidos el próximo julio, y por este motivo buscó y obtuvo el concurso del famoso aviador.

El aeroplano Demonge es conocido como modelo 7.3 y se compone de una sola ala, en la cual están colocados los tres motores, el piloto y el pasajero. El aparato carece de fuselaje y el timón está conectado con el ala por dos tirantes paralelos.

Hasta ahora, el aeroplano ha realizado vuelos con motores de automóviles; pero Demonge se propone adquirir motores norteamericanos para aeroplanos porque son más ligeros que los franceses.

Boussoutrot hará el vuelo de París a Nueva York solo, sin compañía en el aparato y si el viaje termina felizmente regresará con un pasajero. El aeroplano que será utilizado en esta aventura se halla en construcción, y se confía que estará listo y probado antes de la fecha señalada para comenzar el vuelo.

VAN A FILIPINAS LOS PESCADORES DE PERLAS

MANILA, febrero 22 (S. E.)—Las restricciones impuestas a la pesca de las perlas en Australia ha obligado a los dueños de flotas pesqueras a dirigirse a estas Islas Filipinas como posible lugar donde continuar la explotación de esa industria. Sabido es que en la Isla de Joló, de este archipiélago, existen perlas de gran aprecio y finísimo oriente.

El Bureau de Comercio y la Industria de esta ciudad ha recibido una comunicación de H. S. Cross, presidente de una compañía dedicada a la pesca de perlas en Broome, manifestando que a causa de los grandes impuestos que pesan sobre las zonas australianas, la pesca de perlas ha dejado de ser un negocio atractivo, "a pesar de la fascinación de esta industria, que, como otras, mantiene a los que se dedican a ella viviendo de esperanzas que raras veces cristalizan".

Agrega que "no vale la pena producir un artículo que cuesta prácticamente tanto como el precio a que se vende en el mercado de Nueva York". Termina diciendo Mr. Cross que si las condiciones son favorables está dispuesto a trasladar su flota pesquera al Mar de Joló, con cuantos elementos sean indispensables para una buena explotación.

MOVIMIENTO DE BUQUES

NUEVA YORK, febrero 22.—Llegaron el Askelandden, de Nuevitas; el Walter D. Munson, de la Habana; el St. Mary, de Santiago; el Broompark, de Cárdenas.

BOSTON, febrero 22. — Salió el Landvard, para Sagua.

NUEVA ORLEANS, febrero 22.—Llegaron el Dulcino, de la Habana; el Pacific, de Cárdenas; el Baron Ailsa, de Tarafa.

NUEVA AGITACION DE LOS REBELDES EXISTE EN SIRIA

Noticias del frente árabe aseguran haber sido cortadas las líneas de los ferrocarriles

RETIRADA FRANCESA

En Aleppo los franceses se vieron obligados a retirarse del frente, en Souta

JERUSALEN, febrero 22. (U. P.)—Noticias de fuente árabe aseguran que todos los ferrocarriles al Norte de Damasco habían sido cortados por los rebeldes drusos.

En Aleppo, los franceses han tenido que retirarse en el frente que mantenían en Gouta y al Norte de Hauran. Se dice que en todos los sectores se está combatiendo diariamente.

La moral de los rebeldes es muy grande, lo mismo que su provisión de armas y municiones.

PROBABLEMENTE FRANCIA SERA DISCULPADA POR LOS SUCESOS DE SIRIA

ROMA, febrero 22. (U. P.)—Los observadores afirman que el probable resultado de las investigaciones que se llevan a cabo ante el Comité de Asuntos Coloniales de la Liga de las Naciones aquí reunido para examinar la actuación de Francia en Siria, será que aquella nación resultará disculpada absolutamente de los sucesos que allí se desenvolvieron.

La Comisión ha ordenado que una subcomisión compuesta de un portugués, un suizo, un holandés y un belga estudie el informe que ha de remitirse a la Liga, cosa que ya se está haciendo.

Ya se han efectuado ante la Comisión todos los actos orales y se han presentado todos los documentos que han de obrar en el expediente por una y otra parte.

El documento que se enviará a la Liga aprueba en general los actos de la administración francesa en Siria y considera el bombardeo de Damasco como un mero incidente a que se vieron obligados los franceses para rechazar el ataque de que estaban siendo objeto.

El informe será publicado por la Liga una vez que llegue a su poder.

LOS QUIMICOS HARAN COMESTIBLE EL ACEITE DE ALGODON

NUEVA YORK, febrero 22. (U. P.) Es probable que el pueblo norteamericano, además de vestirse con algodón, no tarde en comérselo. Hasta el "bisté sintético" puede muy bien salir de los laboratorios químicos e industriales.

Así lo anuncia la Sociedad Norteamericana de Químicos, organizadora de la exposición de algodones, productos derivados y aceites vegetales que se celebrará en Tulsa, Oklahoma, del 5 al 9 de abril. Dicen los químicos que la semilla de algodón rivalizará con la carne como alimento.

La cosecha algodonera de este año se eleva a dieciseis millones de fardos, con un valor de dos mil millones de dólares.

De la semilla se extrae un aceite vegetal, que se puede usar perfectamente en la cocina como condimento.

Actualmente se emplea como alimento para el ganado, pero los químicos lo consideran adecuado para la nutrición, y se sienten confiados en que lograrán hacerlo comestible dándole un sabor agradable al paladar humano.

LAS JOYAS DE LA CORONA DE LOS ROMANOFF VENDIDAS A UN SINDICATO JOYERO, FRANCES

MOSCU, febrero 22. (UP). El proceso de convertir las joyas de la Corona Rusa en tractores, arados y otros artículos útiles a los trabajadores de este país, ha comenzado a ponerse en ejecución hoy al efectuarse la venta de las principales joyas de la colección a un sindicato de joyeros franceses encabezado por Frankiano Friedman, que superó la oferta de un sindicato anglo-norteamericano en $150.000.

En $3,015,000 adquirió el sindicato francés la corona de la Czarina, algunas diademas y brazaletes, 54,000 quilates de brillantes sueltos, 10.000 de esmeraldas y otros tantos de zafiros.

La insistencia de William Reswick, abogado neoyorquino, en que se admitiesen pujas en las ofertas, produjo al Soviet una ganancia de $315.000, pues la oferta más alta al abrirse los pliegos era solamente de $2.700.000.

Se tiene entendido que dentro de poco se procederá a desmontar la corona de la Czarina, porque de no encontrarse una persona o entidad que esté dispuesta a pagar un precio excrbitante para conservarla como reliquia, las piedras que la adornan tendrán que ser vendidas en lotes sueltos o al pormenor.

Ni el Gobierno ni los que deseaban adquirir las joyas parecieron tener en cuenta los esfuerzos del pretendiente al Trono de las Rusias, Duque Cirilo, que pretende convencer al mundo de que si las joyas salen del territorio soviético perseguirá legalmente a quien las tenga por haberlas adquirido malamente ya que sus vendedores también las poseían indebidamente.

NORTE AMERICA QUIERE UNIRSE INTIMAMENTE A SUR AMERICA

No sólo por lazos sentimentales sino por los del interés. Sur América ha escrito una maravillosa página en la historia, según frases del Secretario de Estado, Mr. Kellogg

DESEAN APRENDER EL CASTELLANO

Para estudiar las condiciones económicas de la América Hispana.—Elogia las formas de las Repúblicas y aboga por el intercambio de estudiantes hispanoamericanos con el Norte

FILADELFIA, 22 febrero (A. P.)—El Secretario de Estado Kellogg amplió el discurso que pronunció ensalzando la memoria de Washinton al conmemorarse hoy el aniversario de su natalicio, con una alusión a las repúblicas hispano-americanas de Sur América, que es muy interesante conocer.

El Secretario Kellogg elogió la forma en que las referidas repúblicas han realizado la formación de gobiernos representativos durante el siglo pasado y abogó por el intercambio de estudiantes con las instituciones de enseñanza de Sur América.

"Estamos y debemos estar íntimamente unidos a todos los países de Sur América—dijo—no sólo por lazos sentimentales, sino por los la-

Al indicar hasta qué punto han sido adoptados por otros pueblos los zos del interés."

principios de la Constitución Norteamericana, el Secretario Kellogg dijo:

"Entre 1810 y 1825 han ocurrido en la América del Sur el movimiento más grande de independencia que jamás se haya registrado en continente alguno. Quien haya leído esa maravillosa página de la historia no puede menos de asombrarse de que un pueblo que no estaba acostumbrado al gobierno propio, diseminado en vastísima extensión de territorio, se haya lanzado por un impulso común, no sólo en pos de la libertad, sino tras el establecimiento de un gobierno constitucional universal."

"Al tender una mirada retrospectiva hacia ese siglo, creo que todo estudiante de historia que sea sincero admitirá que lo hecho por las repúblicas de Sur América constituye uno de los capítulos más notables de la histori, y tengo la profunda convicción de que los colegios y universidades debieran provechosamente dedicar más tiempo a la enseñanza de la formación y de los ideales de esos países. Es este un campo de estudios maravilloso, y creo que se lograría mucho mediante el intercambio de estudiantes con las instituciones de enseñanza sur-americanas.

"No sólo nos reportaría grandes ventajas enviar allá a nuestros estudiantes para aprender el castellano, cosa que por sí tiene enorme importancia, para estudiar sus gobiernos, sino muy especialmente también sus condiciones económicas y sociales".

"Estamos y debemos estar íntimamente unidos a todos los países suramericanos, no sólo por lazos sentimentales sino por los lazos del interés. Aunque hablamos idiomas distintos, tenemos muchas cosas en común: tenemos formas de gobierno similares; nuestros pueblos tiene comunes anhelos y aspiraciones: este país fué el primero en reconocer su independencia; el comercio entre esos países y el nuestro aumenta constantemente, y creo que no hay lugar en el mundo donde el progreso y la civilización avancen con más rapidez que en la América del Sur.

"Sé que en la pasada década se ha acrecentado mucho el conocimiento que tenfamos en Norte América de esos países; pero hay todavía mucho por hacer. Los viajes, el contacto personal y el intercambio comercial amplían la visión y tienden a disipar los celos y las sospechas."

DIFICIL ACTUACION DE LA COMISION PLEBISCITARIA DE TACNA-ARICA

ARICA, febrero 22.—(A. P.)—La reunión de la Comisión Plebiscitaria de Tacna-Arica, convocada para esta mañana, se pospuso para por la tarde por haberlo solicitado así la Comisión Electoral que deseaba más tiempo para reconciliar las diferencias de opinión entre sus miembros.

Ayer se decidió informar a la Comisión sobre el texto general del proyecto de ley electoral pero esta mañana se reunió el comité que lo redacta para tomar acuerdos definitivos acerca de la traducción española del proyecto, discutiéndose también otras cuestiones relativas a los conscriptos. Según se ha podido saber, cada una de las partes sostuvo con tenacidad sus puntos de vista durante la discusión de este último punto.

Se tiene entendido que el Comité decidió nuevamente que la Comisión Plebiscitaria adopte con toda libertad los acuerdos más pertinentes acerca de los puntos en desacuerdo. Los funcionarios chilenos discuten abiertamente la posibilidad de una apelación por parte de Chile si la Comisión Plebiscitaria decide el asunto de los conscriptos contra su criterio.

Si el texto de la ley, aunque se interprete de manera que queden incluídos los conscriptos entre las clases descalificadas, deja abierto algún resquicio para que la cuestión pueda discutirse más tarde por las juntas electorales, se cree que en este caso los chilenos no apelarían, por cuanto toda apelación en estos momentos significaría nueva demora del plebiscito, a pesar de esto la política de la apelación al árbitro cuenta con muchos simpatizadores, y es seguro que Chile formulará dicha apelación si es contraria a la opinión que sustentan sus delegados el fallo de la Comisión Plebiscitaria.

LA COMISION DE TACNA-ARICA APRUEBA DIVERSOS FORMATOS

ARICA, febrero 22.—(A. P.)—La Comisión Plebiscitaria aprobó esta tarde el texto de varias planillas necesarias para la celebración del Plebiscito, entre ellas las solicitudes de inscripción electoral recomendadas por el Comité correspondiente.

No obstante, al aprobarla los chilenos hicieron constar que se reservaban el derecho de apelar al árbitro respecto a la interpretación de la ley electoral contenida en la planilla, según la cual los penados deberán considerarse como si hubiesen pertenecido a las fuerzas armadas peruanas o chilenas y quedar por lo tanto descalificados si han cumplido condena del 20 de Julio de 1920 a esta parte. La decisión de la Comisión es diametralmente opuesta a la tesis chilena, por cuyo motivo los chilenos están estudiando ahora la conveniencia de apelar.

LA COMISION DE HACIENDA DEL SENADO BELGA, APRUEBA LA ESTABLILIZACION FINANCIERA

BRUSELAS, febrero 22. (A. P.)—La Comisión de Hacienda del Senado belga aprobó hoy por unanimidad las medidas de estabilización financiera aprobadas por la Cámara de Diputados, en las cuales figura la ratificación del empréstito de 150 millones de pesos negociado recientemente en Norteamérica. Esas medidas pasan ahora inmediatamente al pleno del Senado con la insistente recomendación del Gobierno de que queden aprobadas esta semana.

LA CIUDAD CALDEA, DESCUBIERTA, PERTENECE A LA EPOCA DEL LADRILLO Y DE LA ARCILLA

Según los excavadores del Museo de Pennsylvania y del Británico la dinastía Ur data 5200 años

HIMNOS ESCOLARES

Han sido hallados, los cuales pertenecían a la época Neo-babilónica. Restos de la torre Ur

EL PALACIO DE DUNGI

Este rey subió al trono de los Ur, en el año 2456 (a. de C.) y reinó durante 48 años

NUEVA YORK, febrero 22 (S. E.)—Acaban de descubrirse nuevas pruebas que revelan la extraordinaria antigüedad de la civilización caldea en el Eufrates, Baja Mesopotamia.

Los excavadores del Museo de Pennsylvania y del Museo Británico de Londres encargados de realizar estos estudios, los comenzaron desde cierto nivel arqueológico, que se supone data del año 3300 antes de Jesucristo a juzgar por una variedad de objetos pertenecientes al período de la primera dinastía de los Ur. Los excavadores continuaron su trabajo profundizando veinte pies, descubriendo a medida que avanzaban en la faena, objetos y más objetos de épocas prehistóricas, hasta que llegaron a un período anterior al ladrillo. Prosiguiendo su labor a través de las construcciones de ladrillo más antiguas, los excavadores tropezaron con edificios que se habían construído con arcilla en masas informes.

Puestos de manifiesto los restos de la gran torre de Ur y trazado el plan arquitectónico de esa y otras torres similares a la de Babel, los excavadores comenzaron hace varias semanas a realizar trabajos en una gran mole que creyeron las ruinas de palacio del famoso Dungi, rey que subió al trono de Ur en 2456 antes de Jesucristo y que reinó durante cuarenta y ocho años. Las excavaciones dejaron al descubierto todo un costado del palacio de Dungi, y este hallazgo dió nuevos ánimos a los arqueólogos para continuar sus excavaciones con la esperanza de desenterrar el palacio del monarca que reinó sobre el Ur trescientos años antes del establecimiento de Abraham en ese lugar, según refiere el Génesis. El director de la excavación, C. Leonard Woolley, hizo a raíz de esto las siguientes declaraciones:

"Aunque encontramos los restos de un edificio construído por ese rey, un santuario que puede muy bien haber sido parte de ese palacio, la mayor parte de las obras exteriores estaban tan arruinadas que ni siquiera fué posible reconocer los cimientos.

"Debajo del santuario aparecieron cinco cilindros de arcilla, de veintisiete centímetros de altura, con inscripciones en las que se leía el nombre de Dungi. Estaban completamente vacíos, pero indudablemente contuvieron comestibles que han desaparecido por filtración a través de los años. Los cilindros es posible que originalmente fuesen prismáticos, como los hallados por los excavadores franceses en Tello.

"Hicimos el descubrimiento mientras realizábamos trabajos de abajo arriba siguiendo una antigua muralla enterrada debajo de tal edificio. En vista de lo mal conservado de estos edificios tan próximos a la superficie terrestre, no tuvimos mayor interés en continuar las excavaciones a través de los estratos más viejos. Dos o tres pies debajo del palacio de Dungi encontramos habitaciones con paredes plano-convexas de ladrillos de barro, con pavimentos de una fina arcilla roja. Estas habitaciones posiblemente datan del año 3,000 antes de Jesucristo. Pero veinte pies más abajo tropezamos con otras paredes pertenecientes a tiempos más remotos aún, construídas con ladrillos de arcilla cruda.

"En la superficie hallamos escasas huellas de edificios de los tiempos persas, muy deteriorados para que puedan despertar ningún interés, y debajo un edificio de ladrillos de barro, cuyo extremo sudeste conservaba una pared en buen estado que data del siglo VI antes de Jesucristo, aparentemente una residencia oficial o institución agregada a un templo, en cuyas habitaciones descubrimos inscripciones conteniendo ejercicios e himnos escolares de la época neo-babilónica. Este edificio fué construído en parte junto a una antigua estructura y en parte sobre ella, atribuída al Rey Kuri-Galzu, que reinó 1400 años antes de Jesucristo.

UNA NUEVA NOTA MEXICANA A LOS ESTADOS UNIDOS

En ella le dan a conocer el motivo de la ley del petróleo dando seguridad a los intereses

REGRESA CALLES

A Ciudad de México, ignorándose si visitará o no el Estado de Durango. Fallece un general

(Servicio radiotelegráfico del DIARIO DE LA MARINA)

MEXICO DA SEGURIDADES A NORTEAMERICA

CIUDAD DE MEXICO, febrero 22. Ayer fué remitida a la Cancillería de Washington la nueva nota del Gobierno de México, en la que éste da todo género de seguridades de que la promulgación de las leyes mexicanas sobre extranjería y petróleo no tiene otro aspecto que el reglamentario. Posiblemente en esta semana quedarán publicadas todas las notas cambiadas entre ambos países.

REGRESA CALLES

CIUDAD DE MEXICO, febrero 22. El miércoles próximo regresará el Presidente Calles, ignorándose aún si visitará el Estado de Durango, con objeto de inaugurar la nueva escuela agrícola de Santa Lucía, como se había anunciado previamente.

CAMBIO DE SECRETARIOS

CIUDAD DE MEXICO, febrero 22. El licenciado Gilmerto Valenzuela, exsecretario de Gobernación, ha salido de Londres con rumbo a esta capital, dícese que para ocupar la Secretaría de Hacienda sustituyendo al actual ministro, ingeniero Alberto J. Pani, que se propone embarcar para Europa en busca de reposo.

GENERAL FALLECIDO

CIUDAD DE MEXICO, febrero 22. Ha fallecido en Nueva York el general divisionario Emiliano López Figueroa, después de pertinaz enfermedad. La Secretaría de la Guerra ha ordenado el embalsamamiento del cadáver y dado las órdenes oportunas para que sea trasladado a esta capital.

NUEVO SERVICIO AEREO

CIUDAD DE MEXICO, febrero 22. En los primeros días del próximo marzo quedará establecido entre México y Mérida el servicio de carga, pasajeros y correspondencia a bordo de los aeroplanos que operarán en combinación con los Ferrocarriles Nacionales Mexicanos, creyéndose que el viaje podrá rendirse en cuarenta y ocho horas.

CONVENCION DE COMERCIANTES

CIUDAD DE MEXICO, febrero 22. Próximamente se reunirá en Veracruz una convención de comerciantes de todo el Estado, al objeto de acordar un programa de facilidades que deben darse para el rápido despacho de mercancías y los medios que deben ponerse en práctica para el desarrollo comercial en general.

EXCURSIONISTAS ALEMANES

CIUDAD DE MEXICO, febrero 22. A bordo del vapor "Río Panuco" arribaron a Veracruz dieciseis excursionistas alemanes, presididos por el doctor F. J. Grienme, secretario general de la Cámara de Comercio de Berlín y representante de la fábrica de aeroplanos "Junkers", manifestando que el objeto de la excursión es intensificar las relaciones comerciales entre ambos países.

18,000 CASOS DE INFLUENZA

CIUDAD DE MEXICO, febrero 22. —(A. P.)—La prensa de esta capital da cuenta de haber 18,000 casos de influenza en el distrito federal. Esta súbita epidemia se debe al frío reinante en los últimos días, que produjo también grandes daños a las cosechas de cereales en algunas partes de la República.

TRATASE DE EVITAR QUE LOS NORTEAMERICANOS SE LLEVEN CASTILLOS ENTEROS A LOS ESTADOS UNIDOS

LONDRES, febrero 22.—(A.P.)—Mañana se tratará en el Parlamento de poner coto a las alarmantes actividades de los norteamericanos acaudalados que dan en comprar históricos edificios en Inglaterra y llevárselos piedra a piedra a los Estados Unidos. Sir Henry Slesser presentará un proyecto de ley prohibiendo el transporte de esos venerables recuerdos.

Uno de los últimos casos fué la compra del histórico Priorato de Warwick por W. Weddell. En aquella ocasión se suscitaron algunas protestas; pero a modo de solución se dijo que iban a derruir el Priorato para utilizar principalmente sus ladrillos y piedras en la construcción de un nuevo edificio.

Pero lo cierto es que acaban de llegar a los Estados Unidos los materiales extraídos del Priorato de Warwick para reproducir con ellos cerca de Richmond, Virginia, el Sulgrave Manor, cuna de los antepasados de George Washington.

EL DESEO DE LA MUJER NORTEAMERICANA DE ENFLAQUECER

NUEVA YORK, febrero 22. (U.P) —Veinticinco médicos notables del país han emitido opinión contraria a la tendencia de la mujer norteamericana que a todo extremo quiere conservar pérennemente una figura escuálida, sosteniendo los médicos que ello perjudica no solamente a la que tal efectúa sino a las generaciones futuras.

Una editora de un periódio sostiene que la mujer norteamericana es la única en el mundo que en la actualidad se empeña en mantenerse flaca y que la tendencia en la francesa es volver a recobrar sus líneas femeniles. "Poiret me lo ha dicho: las francesas quieren lucir como mujeres, y en modo alguno como muestras de pescaderías."

LOS NIÑOS SON LA MAYORIA DEL PUBLICO DEL CINE

Las 3 cuartas partes del público que acude a todos los cines del mundo, son menores

LOS ARTISTAS DE FAMA

Reciben y contestan alrededor de 5,500 cartas al mes, lo cual da la medida de la industria

HOLLYWOOD, febrero 22 (S. E.) —Las tres cuartas partes del público que acude a los cinematógrafos en todo el mundo las constituyen los niños, según se desprende de la correspondencia que reciben las "estrellas" de la pantalla.

Las cartas de los aficionados al cinematógrafo son, indudablemente, el barómetro de la industria. Los empresarios tienen buen cuidado de comprobar la cantidad de correo que recibe cada uno de sus actores, porque ello es una prueba de su popularidad personal y por tanto de su probable valor en nómina. Dichos empresarios calculan en más de medio millón ls cartas que reciben todos los meses los actores de la pantalla.

En un estudio solamente se recibe un promedio de cien mil cartas mensuales, de cuyo total el 7 por5 ciento procede de niños de 6 a 16 años de edad, y el 25 por ciento de adultos de todas las clases sociales y de todos los rincones del mundo.

La mayor parte de esta correspondencia está dirigida, por supuesto, a las "estrellas" de la pantalla, que reciben de cinco mil a seis mil cartas mensuales. Las "estrellas" más jóvenes, que adquirieron preeminencia en los dos últimos años, reciben sus dos mil cartas por mes.

Como es natural, no es posible que ningún actor ni actriz a quien se dirige tan enorme cantidad de correspondencia pueda contestarla personalmente, realizando esta labor los secretarios o las distintas agencias que funcionan al objeto en Hollywood. Por otra parte, el costo de la contestación de estas cartas no es una bagatela, ni mucho menos. Se calcula que cada carta de un aficionado cuesta siete centavos, a saber: un retrato autógrafo, 2 centavos; cartón y sobre, 1 centavo; sellos, 2 centavos; a la agencia, por contestarla, 2 centavos.

Para protegerse contra los gastes que origina una repentina popularidad, muchos de los actores más jóvenes hacen constar en sus contratos que si sus admiradores les obligan a realizar gastos de correspondencia superiores a cierto límite, el empresario pagará la diferencia. De otra manera, algunas de las "estrellas" se verían obligadas a dedicar sus sueldos a responder a las cartas de sus admiradores o dejarlas sin contestación, lo que no es posible, porque perderían todo su público, que les volvería las espaldas por esta descortesía.

MUERE UN LORD INGLES QUE NACIO EN LOS E. UNIDOS

LONDRES, febrero 22. (U. P.)—Ha muerto hoy el barón Channing, de Wellingborough, que contaba 84 años de edad, hijo del reverendo William Channing, de Boston, descendiente de uno de los firmantes del Acta de Declaración de Independencia de los Estados Unidos de Norte América.

No deja heredero para su título de Lord, que fué creado el año 1902. Tenía dos hijas de un matrimonio efectuado el año 1869. Su ascendiente citado era Fiscal de Rhode Island al tiempo de la guerra de 1776. El difunto renunció a la ciudadanía norteamericana al venir a residir entre nosotros.

ALAMAC HOTEL
Broadway and 71 Street
New York
Las delicias de todos los cubanos que visiten New York

Elegantes apartamentos con dos y tres habitaciones de dormir y sala, uno y dos baños y ducha y puerta Servidor.

Las personas interesadas en obtener informes sobre este Hotel, pueden dirigirse al señor Antonio Agüero, Gerente Hispano, que se encuentra, por breves días, en el Hotel "Inglaterra" en esta capital.

Tres restaurants excepcionales.

LATZ OWNERSHIP MANAGEMENT

ANUNCIOS CLASIFICADOS DEL DIARIO DE LA MARINA

LISTA DE LAS AGENCIAS DE LOS ANUNCIOS CLASIFICADOS

No. 1.—Vidriera de Tabacos. Obispo y Cuba.
No. 2.—Vidriera de Tabacos. Oficios núm. 32.
No. 3.—Puesto de Revistas y Diarios. Estación Terminal.
No. 4.—Vidriera de Tabacos. Café Marte y Belona.
No. 5.—Vidriera de Tabacos. Café El Imperial, Galiano y Zanja.
No. 6.—Almacenes EL ENCANTO, Galiano y San Rafael.
No. 7.—Almacén EL AGUILA, (Víveres). Neptuno y Aguila.
No. 8.—Panadería LA PRIMERA DE GALIANO. Galiano núm. 11.
No. 9.—Farmacia SANTA AMALIA. Consulado y Animas.
No. 10.—Vidriera EL GALLO, Mercado de Colón 25.

INDICE POR SECCIONES DE ANUNCIOS CLASIFICADOS

	Sección.
ALQUILERES DE CASAS	1
ALQUILERES REPARTO	2
ALQUILERES HABITS.	3
ANIMALES	4
AUTOMOVILES	5
BONOS Y CREDITOS	6
COMPRA-VENTA DE OBJETOS	7
DINERO E HIPOTECAS	8
ENSEÑANZAS	9
EMPLEOS-Demandas	10
EMPLEOS-Ofertas	11
ESTABLECIMIENTOS	12
FINCAS RUSTICAS	13
FINCAS URBANAS	14
HOSPEDAJES	15
INSTRUMENTOS DE MUSICA	16
MAQUINARIA	17
MUEBLES Y PRENDAS	18
PARA EL HOGAR	19
PARA LAS DAMAS	20
PERDIDAS	21
SIRVIENTES-Demandas	22
SIRVIENTES-Ofertas	23
SOLARES YERMOS	24
SOLICITUDES. Varias	25
VARIOS. Avisos Religiosos, Agencias, etc.	26

VIAJES A PARIS
55 DIAS DE EXCURSION por $860.00
85 DIAS DE EXCURSION por $1.150
115 DIAS DE EXCURSION por $1.450
En estos precios está comprendido el pasaje de ida y vuelta en primera clase, hoteles y manutención completa de primer orden, billetes de teatros, excursiones y otras diversiones.
ESTOS VIAJES SON COMPLETAMENTE INDIVIDUALES
SALIDA EN LOS VAPORES DE LA COMPAÑIA TRASATLANTICA FRANCESA "LAFAYETTE" Y "ESPAGNE"
ABRIL 15, MAYO 15
PIDA FOLLETO EXPLICATIVO
PARISIANA
Amargura 11. — Habana
61 Blv. Haussmann
PARIS

Gran Concurso Literario del "Diario de la Marina"

La Empresa de este DIARIO, de acuerdo con el señor José López Serrano, Gerente de "La Moderna Poesía", la más importante de las negociaciones libreras de la República, queriendo impulsar las letras en Cuba, o mejor, dar acceso a ellas, a una juventud cuyos méritos nadie pone interés en medir y que indudablemente posee, organiza este concurso al que podrán concurrir, no sólo nuestros escritores de nombre, sinó aquellos noveles a quienes la fortuna no brindó ocasión de entrar a justas literarias, suceso frecuente en nuestro medio.

La Empresa del DIARIO DE LA MARINA se congratula de que una de las firmas comerciales más fuertes de la República, en estrecha relación con los hombres de letras, se haya brindado a prestar su apoyo a este Concurso, del que tan beneficiosos resultados esperamos para la cultura patria.

Los premios y bases son los siguientes:

Primer premio $200.00. Al mejor cuento. El asunto será de libre elección.

Segundo premio. $100.00. Para la mejor composición poética en metro libre. No excederá de cien versos.

Tercer premio. $100.00. Para el mejor soneto.

Dos accessit de $50.00 para los trabajos que sigan en mérito a los que obtengan los dos primeros premios.

Estos trabajos no tendrán mas limitación que las que exigen el nacionalismo más puro, el respeto a nuestras tradiciones y la moral cristiana.

Los concursantes deberán sujetarse a las siguientes bases:

Primera. Los trabajos en prosa no excederán de seis hojas de papel ordinario, tipo "standard"; vendrán escritos a máquina por una sola cara y a dos espacios.

Segunda. La composición poética en metro libre estará sujeta a las condiciones más arriba indicadas. (Segundo premio y Base primera.) El soneto estará sometido a las mismas condiciones.

Tercera. Los trabajos deben remitirse al Director Artístico del DIARIO DE LA MARINA bajo sobre que contendrá otro en su interior, rotulado con un lema; dentro de dicho sobre se guardará una tarjeta o papel adecuada con el nombre del autor.

Cuarta. Cuantas personas sientan afición a las letras podrán concurrir a este certamen.

Quinta. El plazo de admisión se cerrará el día 15 de marzo.

Sexta. El jurado estará compuesto por los señores Mariano Aramburo, Juan Marinelo Vidaurreta y León Ichaso. De secretario actuará el señor Mariano Miguel.

Advertencias. Los premios no quedarán desiertos por ningún concepto. Los trabajos premiados pasarán a propiedad del DIARIO DE LA MARINA, y serán dados a publicidad oportunamente con ilustraciones cuyo autor será nuestro Director Artístico.

M.E.C.D. 2016

DIARIO DE LA MARINA

FUNDADO EN 1832

DIRIGIDO HALTA 1919 POR DON NICOLAS RIVERO Y MUÑIZ.
DIRECTOR: JOSE IGNACIO RIVERO Y ALONSO.

Editado por la Compañía DIARIO DE LA MARINA (S. A.) cuyo programa consiste "en la defensa de los intereses generales y permanentes de la Nación cubana, de los especiales de la colonia española establecida en la misma y de la unión y armonía entre los diversos elementos que conviven en el país."—Art. 1o. de los Estatutos.

Presidente: Conde del Rivero. Secretario: Manuel Abril y Ochoa. Tesorero: Joaquín Pina

ADMINISTRADOR: JOSE SOBRINO Y GONZALEZ

OFICINAS:
Habana.......... DIARIO DE LA MARINA.
Nueva York...... Broadway at 71st. St..
Madrid.......... Nicolás Ma. Rivero núm. 7.
París........... 61 Boulevard Haussmann.

PRECIOS DE SUSCRIPCION

HABANA		PROVINCIAS		EXTRANJERO	
1 mes	$ 1.60	1 mes	$ 1.70	3 meses	$ 6.00
3 id.	4.80	3 id.	5.00	6 id.	11.10
6 id.	9.00	6 id.	9.50	1 año	21.00
1 año	18.00	1 año	19.00		

TELEFONOS:

Quejas de Suscriptores	M-8404	Deportes	M-4339
Anuncios Económicos	A-3856	Secretaría de la Empresa	M-7714
Anuncios Administración	A-5334	Secretaría de la Dirección	M-9785
Redacción	A-0301	Fotógrafo	M-6844
Repórters	M-6144	Imprenta	M-9665

PASEO DE MARTI 103 APARTADO 1010 CABLE: DIARIO, HABANA
MIEMBRO DECANO EN CUBA DE "THE ASSOCIATED PRESS"

EDITORIALES

EL SECTARISMO ANTIRELIGIOSO EN MEXICO.

En el seno de la sociedad cubana han producido verdadera consternación las medidas ultimamente tomadas por el gobierno de Méjico contra el clero extranjero radicado en ese país. Análogo efecto deben de haber producido en la propia nación mejicana, donde si bien existe, como en la nuestra, libertad de cultos, el catolicismo es el credo religioso imperante.

Pareja a la radical medida de expulsar del territorio mejicano a todos los sacerdotes no nacionalizados, ha decretado el gobierno de Calles la clausura de todos los colegios privados regidos por eclesiásticos. Una y otra medida han sido tomadas festinadamente, sin dar apenas tiempo a los perseguidos y perjudicados para reponerse del natural quebranto que con ello sufren.

Con todo el respeto que debemos al gobierno de un país amigo y toda la estimación que el pueblo mejicano nos ha merecido siempre, no podemos pasar por alto hechos tan extemporáneos e insólitos sin hacer constar nuestra serena, pero enérgica protesta.

No se compadecen estos procedimientos empleados por el gobierno actual de Méjico con las libertades de los tiempos que corren y que ese país ha sido uno de los primeros en defender con heroismo y abnegación cada vez que se ha visto impelido a ello. El laicismo del Estado, claramente entendido, exige una absoluta indiferencia, por parte de éste, respecto de las cuestiones religiosas. Un estado laico es un estado que no impone ni recomienda a sus súbditos normas religiosas de ningún linaje, sino que las admite y tolera todas sin otra limitación que la que racionalmente determinan la moral y las buenas costumbres. Tal es el caso del Estado cubano. Tal el del estado norteamericano y el de tantos más cuyo avance en la cultura, en la civilización y en todos los órdenes de progreso nadie se atreverá a discutir. Tan pronto el estado interviene en el problema religioso favorable o desfavorablemente incurre en sectarismo. Y la intervención desfavorable—como en el presente caso—es tan sectaria como su antagónica cuanto que sectarismo no es sólo la afiliación a una secta determinada, sino también la oposición sistemática a una cierta y especificada creencia. El gobierno mejicano al no permitir que los sacerdotes extranjeros ejerzan en el territorio de Méjico su ministerio, interviene deliberadamente en los asuntos de la Iglesia, imponiéndole a ésta restricciones que, dentro de su libre y respetable organización, no existen, ni pueden existir. Una ley en este sentido pretendió ser votada recientemente en Cuba y toda la opinión se rebeló casi unanimemente contra ella, alegando idénticas razones. El cristianismo no reconoce raza ni fronteras; su cruz simbólica abraza con igual amor al blanco europeo o americano que al **coolí** de rostro pálido que ambula por las estepas asiáticas, y poner limitaciones nacionalistas a los que ejercen, debidamente investidos, funciones sacerdotales, implica un ataque directo contra la universalidad de las doctrinas predicadas por Cristo. En los Estados Unidos, en Inglaterra, en Alemania—paises donde el luteranismo prepondera—se admite que los ministros de todas las religiones, sean nacionales o extranjeros, puedan ejercer libremente su ministerio. ¿Puede decirse que ello va en merma de la soberanía de esos paises o de los derechos de sus ciudadanos?

Las corrientes actuales de la política internacional y el justo anhelo de fundir las nacionalidades existentes en la utópica patria universal del hombre, tienden a que la "capiti diminutio" que sufre el expatriado por el solo hecho de hallarse en suelo ajeno, sea lo más mínima posible y se refiera unicamente a ciertos derechos de orden político, logicamente adscriptos al concepto de la ciudadanía. En cuanto a los otros derechos, las constituciones de todos los países civilizados estipulan la igualdad absoluta entre nacionales y extranjeros. Una ley que merma el derecho de trabajo al extranjero—como esta de Méjico a que hacemos referencia o como la del 75 por ciento, recientemente discutida en nuestro Senado—es una ley contraria a los principios de fraternidad universal que hoy, por fortuna, prevalecen en el mundo. Decir al extranjero: vete de mi suelo porque en él no puedes ejercer tu legítimo sacerdocio, porque en él no puedes trabajar, es, ante el mundo, un delito de lesa humanidad.

De la decisión del gobierno mejicano, por la cual se cierran los colegios regenteados por religiosos, apenas vale la pena hablar ya que salta a la vista su intransigente anacronismo. En otro tiempo esta medida hubiera podido tener su explicación y su defensa. Hoy no. Hoy ha de parecer a todos extemporánea e insólita. La libertad de enseñanza es una de las grandes conquistas de la civilización y esa libertad no puede sufrir otras trabas que la moral y la honestidad de las costumbres. ¿Entiende por ventura el gobierno mejicano que las enseñanzas del catolicismo atentan contra ellas?

Si la Constitución de Méjico ampara medidas improcedentes, tendremos que convenir en que necesita una revisión la Carta Fundamental de la nación vecina.

OTRO ASPECTO DEL PROBLEMA INMIGRATORIO EN CAMAGUEY Y ORIENTE.

En el último artículo que dedicamos al estudio del problema inmigratorio en las provincias de Camagüey y Oriente, nos referíamos de manera especial al interés que para las grandes compañías azucareras tiene el contar con población suficiente y estable en la zona del central, e indicábamos que mientras ese punto no se resolviese, la industria estaría montada en el aire y expuesta a súbitos quebrantos. Ese peligro, con ser grave, no es el peor de los que amenazan a los azucareros, a causa de la escasez de población rural en cierta zonas. Hay otro más grave: el deterioro de las tierras de cultivo, que se desmejoran y pierden sus condiciones de fertilidad rápidamente. Veamos en detalle este importante problema económico y social.

El cultivo de la caña en Camagüey y Oriente ha requerido la tala de regiones inmensas de bosques, adquiridas a un precio considerable por las compañías y los grandes colonos. La compra de tierras de cultivo representa, en condiciones normales, una inversión. Al abrirse zonas nuevas a la producción se construyen caminos, aumenta el número de habitantes, se sanean las tierras labrantías, se multiplican los comercios, abunda más el trabajo, etc., y, como resultado necesario y previsto, cobra mayor valor la propiedad rural. En Camagüey y Oriente, este hecho económico en algunos casos se ha producido normalmente, pero en la mayoría de ellos ha ocurrido lo contrario. Talados los bosques en una extensión de miles y miles de hectáreas, las primeras siembras de caña han sido muy productivas, pero a causa de razones que hoy son objeto de investigaciones cuidadosas, el tonelaje de caña por hectárea ha disminuido rapidamente a los tres o cuatro "cortes". Existiendo tierras en abundancia, se han abandonado las primeramente taladas, llevando el cultivo a lugares mas distantes. Las Compañías han tenido que invertir nuevos capitales en tierras y, además, han extendido sus vías férreas, cuyo entretenimiento y conservación resulta más costoso a medida que, por la distancia, los viajes han de ser menos frecuentes y los trenes más pesados. Pero esto, con ser grave, porque la inversión de capital tiene su límite y las tierras virgenes disponibles también, no es lo peor. El quebranto más importante y el de más difícil remedió, estriba en que las tierras taladas que van abandonándose, sometidas a un proceso de erosión muy activa a causa de que desprovistas de vegetación los aguaceros torrenciales arrastran la delgada capa vegetal que las cubría, pierden su fertilidad con rapidez pasmosa, convirtiéndose en sabanas y cubriéndose de malas yerbas, las únicas que resisten en los páramos áridos y secos que van formándose. De manera que la tierra adquirida por la compañía, lejos de aumentar en valor lo pierde, resultando que las sumas invertidas en miles y miles de caballerías no constituyen una inversión sino un gasto muy oneroso. El capital inmovilizado en tierras improductivas no pagará interés y llegará a ser una carga muy pesada y una causa de aumento del costo de la producción.

Que el mal señalado existe y que se halla muy extendido, lo saben bien todos los que están familiarizados con los problemas de la producción azucarera en la mitad oriental de Cuba. Ahora bien ¿cuál es su remedio? El aumento de población unicamente, distribuyendo las tierras baldías a familias de campesinos y prestándoles la ayuda necesaria para mejorarlas y hacerles recobrar la fertilidad. Si la erosión rápida destruye la buena calidad de las tierras, el cultivo y la atención del hombre se la conservan o se la hacen recuperar. La obra destructiva de los agentes naturales, muy acentuada en un clima como el nuestro cuando se talan los campos, solo puede ser contrarrestada por la labor constructiva del hombre. Unicamente poblando las zonas yermas que hoy rodean ciertos centrales y que crecen sin cesar en la periferia, podrán las compañías que han invertido en ellas su dinero, devolverles la perdida fertilidad. Mientras más tarden en emprender esta obra de población, más grave será el daño y más costoso y difícil de reparar. O se pueblan o se esterilizan: ese es el dilema.

LA GANADERIA ESPAÑOLA

(Para el DIARIO DE LA MARINA)

La Asociación general de Ganaderos del Reino acaba de elevar al Gobierno una exposición extremadamente interesante e instructiva acerca de la situación de la ganadería nacional, de los embates que sufre y de las medidas que hay que adoptar para promover su desarrollo.

De una estadística escrupulosamente hecha por la Asociación resulta que el valor anual de los productos de la ganadería española alcalza a la cifra de 3,326 millones de pesetas, cifra que con razón pondera la Asociación de Ganaderos.

Uno sólo de los elementos que la integran, el de la leche, que importa en la estadística 552 millones, vale tanto aproximadamente como la cosecha de vino, doble que el carbón producido en el país, más que toda la producción minera, que toda la fruta y que la producción azucarera. El escrito de la Asociación añade numerosas consideraciones para demostrar la extraordinaria importancia de la ganadería en el conjunto de la economía ncionl.

La estadística del consumo de carne en España, hecha también concienzudamente por dicha entidad, es muy instructiva, porque revela que el consumo de carnes en nuestro país es bastante mayor de lo que se venía suponiendo. En efecto, resulta de esa estadística, que el consumo anual por habitante es de 44'380 kilogramos en las capitales y 35'090 en los pueblos rurales. Frente a estas cifras hallamos las siguientes: en Inglaterra 47 kilos; en Francia 34; en Bélgica 31; en Alemania 29 y en Italia 12. De suerte que España ocupa el segundo lugar en el consumo de carne por habitante, entre los países de Europa. Nos superan mucho los Estados Unidos, Argentina y Australia.

La cifra de 44 kilos por habitante es doble de la que se solía asignar a España, y eso por las estadísticas más optimistas, pues hubo quien redujo el cálculo a 7 kilos y medio.

Estos datos de la estadística de la Asociación de Ganaderos son tanto más halagüeños cuanto que España produce multitud de frutas y legumbres de que carecen muchos de los países indicados. La Asociación se basa en sus cifras para inferir que no es verdad la supuesta escasez de ganado en que se han fundado últimamente ciertas medidas contrarias al interés de la ganadería nacional, principalmente la importación de carnes extranjeras.

Todos los centros de consumo han estado normalmente abastecidos; si en alguno han podido notarse pasajeras dificultades, ha sido a causa de las restricciones o tasas establecidas. Desaparecidas estas trabas, ha renacido la normalidad en el abastecimiento. La campaña que se hizo alegando la existencia de la escasez fué tendeciosa y respondía a manejos de los interesados en la importación de las carnes americanas. Los precios, según la Asociación, no sólo no son más altos que en otros países, sino que, a no existir la prohibición de exportar ganado, este saldría probablemente, en busca de mercados más remuneradores. Esto significa que la supresión de trabas a la importación no atemorizaría a los ganaderos; lo que estos pretenden es que la importación se realice con sujeción a las leyes vigentes, y sólo por la iniciativa particular, "sin que llegue el Estado a convertirse en representante de las casas extranjeras para hacer la propaganda de estas artículos, ni se imponga su consumo, ni se den más facilidades que a los productos nacionales, ni se comprometa la responsabilidad y el dinero del Estado en estas empresas".

Aquí se ha llegado a limitar el sacrificio y el consumo de la carne nacional para dar colocación a la carne importada con el aval del Tesoro público. Se ha impuesto a los hablajeros la adquisición de esa carne, y se ha visto a las entidades oficiales convertidas en órganos de las casas importadoras para cantar las excelencias de las carnes exóticas. Contra todo esto los ganaderos elevan al Gobierno su protesta y demandan urgente remedio.

En el actual Arancel de Aduanas está gravada la importación del ganado en vivo con un 85 y 60 pesetas según que sea de peso superior o inferior a 500 kilos. Así, una res de 800 kilos pagaría 85 pesetas oro eqnivalente a 120 pesetas plata: como su rendimiento no sería inferior al 60 por 100, el gravamen representaría 25 céntimos el kilo de carne. esto es aproximadamente 8 por 100 de su valor.

La carne congelada tiene un derecho arancelario de 30 céntimos el kilo o sea 40 céntimos en plata. Aunque algo más elevado que el ganado en vivo, tampoco se puede decir que sea un derecho prohibitivo. En todo caso la protección arancelaria que el ganado recibe es de las más moderadas que otorga el Arancel vigente.

Después de justificar el nivel actual de los precios del ganado y de las carnes fundándose en la carestía de todos los elementos que componen el coste de producción, la Asociación propone diversas medidas para el fomento de la riqueza pecuaria, entre ellas la supresión del arbitrio que grava las carnes en las ciudades en sustitución del impuesto de consumo, la supresión de la tasa de las harinas que contribuye a la elevación desmesurada de los salvados, el mejor aprovechamiento de los montes del Estado, el fomento de la enseñanza agrícola elemental, la intensificación de las defensas sanitarias, el perfeccionamiento de los medios de comunicación del ganado, la prohibición de exportar los piensos mientras subsista la de exportar el ganado.

Hay, en fin, entre las propuestas de la Asociación una que recuerda la tradicional enemiga entre la agricultura y la ganadería, de que quedan abundantes muestras en el historial de la Mesta. La Asociación reconoce que es conveniente para la economía nacional que el país produzca todo el trigo necesario para su consumo, pero censura que se haya intentado el incremento de producción extendiendo las zonas de cultivo, en vez de mejorar e intensificar éste. Con ello, dice, se hubiera evitado el destinar a la producción de cereales tierras que no debían tener otra aplicación que la de pastos o forrajes. Por incultura, por una engañosa avaricia y por una equivocada política agraria se han desbravado montes y roturado pastizales para dedicarlos al cultivo de cereales, montes y pastizales que hoy vemos convertidos en extensiones taladas, empobrecidas, escasas de materia orgánica y sin defensa para las tierras que en muchos sitios han sido arrastradas, dejando visible la roca viva. La Asociación propone al Poder público la adopción de medidas que contrarresten esta funesta tendencia, fomentando por todos los medios factibles la producción de forrajes, la mejora y conservación de los prados naturales y la formación de praderas artificiales.

En este punto no se puede negar que toda la razón está de parte de la Asociación de Ganaderos. Los mismos agricultores convienen en que las roturaciones realizadas al estímulo de altos precios han sido desastrosas y que la armonía entre la ganadería y la agricultura es una de las condiciones indispensables para la más productiva explotación del suelo.

L. Víctor PARET.

Madrid, Enero de 1926.

LA PANTERA SUELTA - - - -Por Abela

--Dicen que por aquí anda una pantera suelta, ¿será verdad Don Chepe...?

--No es ná extraño; siempre al llegar las elecciones se ha de soltar alguna...

EL "RAID" DE FRANCO

SENTIMIENTOS POPULARES

(Para el DIARIO DE LA MARINA)

"El momento inicial del vuelo, el primer sonido del motor y del chapoteo de las aletas de la hélice en el agua, fueron de una emoción intensa, enorme, indescriptible. Millares de personas, contenida la respiración, dilatados los ojos, poniendo en las miradas la avidez máxime de un supremo interés, rezaban mentalmente. Luego, al elevarse majestuoso el magnífico aparato en que los héroes iban a iniciar su magnífico empeño, las mujeres ajitaron sus pañuelos, los hombres vatieron palmas, los niños daban gritos de entusiasmo, y muchos, casi todos lloraban lágrimas de esperanza y de admiración'.

Así, describe, un gran periodista y reputado literato, la salida de Puerto de Palos de los intrépidos aviadores españoles que a estas horas cruzan el Atlántico, seguros de realizar la hermosa empresa, el arriesgadísimo intento de llegar a Buenos Aires en cinco jornadas. Cuando estas líneas se publiquen será ya conocido el éxito de este empeño arriesgadísimo, que tanto tiempo acarició el comandante Franco, con Ruiz de Alda, con Rada y con Alonso, los aeronautas, que en un solo día ganaron nombradía universal y son hoy los héroes populares, admirados por todo el mundo e idolatrados por España.

No queremos hacer una exposición de lo que es este viaje arriesgadísimo, de las dificultades que hay en esta ruta terriblemente amplia y libre que van a seguir, ni los espantosos peligros que los acechan en esta senda que lo mismo conduce a la gloria que a la muerte, a la inmortalidad que al fracaso.

Aspiramos a señalar los rasgos espirituales de esta magnífica iniciativa que hace vibrar el alma de España con intensidad que no alcanzó en sus emociones nuestro pueblo desde hace muchos lustros. Este grandioso intento, esencialmente científico, conmovió de tal modo el corazón del pueblo, que está hoy pendiente de todos los detalles, de los menores incidentes, de las noticias más fútiles que del "viaje de Franco" nos transmiten.

Gentes mal avenidas con el espíritu de nuestros tiempos, ciegas y torpes, intentan desnaturalizar, con apelaciones a la empresa descubridora y colonizadora que iniciara Colón, el verdadero e íntimo valor de este noble esfuerzo de unos oficiales del ejército español. Quien pretenda despertar en la conciencia nacional gustos imperialistas y dominadores, sobre cometer una insensatez y caer en el más profundo abismo del error político, desconoce todo lo que tiene de bello, humano y desinteresado este generoso empeño.

Si el pueblo se asocia cordialmente, efusivamente, idolátricamente a este esfuerzo grandioso, es porque vé en él, por esa suprema facultad del pueblo, la intuición adivinadora, el instinto profético, el símbolo más perfecto y acabado de lo que España debe y puede hacer en América, por América y para América. Los que zahieren ingenuidad sentimental de los propagadores de las ideas y doctrinas americanistas en España, "porque en su simplicidad el hispano-americanismo es un candoroso supuesto, que arranca del error de que en el Nuevo Continente se nos estima y quiere", si en un aspecto tiene razón en otros muchos yerran de manera lamentable.

En efecto; creer que este impulso que tiende a crear una gran unidad espiritual entre veinte naciones de común origen, se consolidará por artes de una taumatorgía emotiva y tomará cuerpo por la acción única del sentimiento o de la simpatía es puerilmente candoroso. Factores, primordiales para que el noble ideal se haga carne y tome formas perennes de vida son los de orden espiritual, (ciencia y arte), los de orden económico (comercio y finanza), los de orden material (transportes rápidos, alojamientos confortables), y los de orden político (comprensión mutua, conocimiento recíproco).

Más todos estos elementos y datos para lo que pudiera llamarse técnica del hispano-americanismo, solo toca a los inteligentes y preparados estudiarlos, dominarlos, darles un orden, aplicarlos y dirigirlos. Al pueblo no hay que pedirle más que una cosa: amor a la idea. Y ésto brota a raudales de lo íntimo, de lo más profundo del corazón de nuestras multitudes, que en su encantador simplismo, ve en América un ideal de fraternidad entre pueblos libres que se habrán de unir por la ley de la afinidad de sangre, de raza, de temperamento, de afectos, de simpatía.

Así aspira "la gente de la calle" a que España se muestre siempre respecto de América generosa y efusiva, que cuanto se haga en su obsequio esté ungido por el más puro desinterés, que se le brinden abnegaciones, sacrificios y generosidades, nacidos del entusiasmo y santificados por el cariño. Esto y solo esto es lo que el pueblo sabe, porque lo siente, del hispano-americanismo. Acaso la gran obra de los precursores de este incomparable movimiento, ¡magna y suprema figura de Labra! consistió en descubrir en los más recónditos repliegues de la conciencia hispánica, esta base sentimental indestructible, para cimentar sobre ella esa política —que ya es obra de ideas, de principios, de doctrinas y maneras artísticas de realizarla— que piensa que la gran misión nuestra, la más alta, la única, la definitiva es ser "más de América que de Europa".

La empresa de Franco y de sus denodados compañeros reune esta nota de generosidad sin límites, de absoluto desinterés, de plena abnegación, para llegar a dar probanza de que es posible encontrar solución a problemas de aproximación material, de acercamiento físico entre los dos continentes, que pondrían a España más en el camino de América que en la ruta de Europa, para fines de cultura, de civilización, de progreso, de humanidad, sin que en ellos pueda ver nadie más que la exteriorización de ese formidable impulso fraterno que late en las entrañas morales de nuestro pueblo.

Por otro lado, como la epopeya que están tegiendo y creando estos titanes que se llaman Franco, Ruiz de Alda, Rada y Durán Alonso, no es la acción romántica y ciega de un simple impulso sentimental, donde unos seres mortales, en alas de la fé, desafiando el poder inmenso de las fuerzas naturales, se lanzan a una empresa que solo la inspira la inconciencia del peligro o la alienta una temeridad suicida, sino que es el fruto de la habilidad inteligente, del estudio profundo, del dominio pleno de todos los grandes problemas técnicos y científicos que plantea un "raid" trasatlántico, el acto de estos hombres, singularmente denodados e inteligentes, cautiva y admira.

El aparato que tripulan nuestros heróicos exploradores de las inmensidades del aire es un modelo alemán Los motores del hidro-avión, son ingleses y constituyen la última palabra de la construcción. La gran máquina anfibia, salió de los talleres de una casa italiana que reputa este instrumento como el más perfecto de cuantos surcan los mares y hienden los aires. ¡Va dirigido, pilotado y manejado por españoles! He aquí todo un símbolo de lo que debe ser nuestra obra en América. Recoger lo mejor y más perfecto del espíritu de Europa, asimilarlo y dominarlo, y luego, con una abnegación y un desinterés absoluto, llevarlo al Nuevo Continente para que allí florezca con todas las opulencias y esplendores con que se producen los frutos en un campo ubérrimo, riquísimo, ahito de fuerzas y energías, que un día se concretarán en las modalidades más brillantes y bellas de una civilización insuperada.

Augusto BARCIA.

MADRID, Enero, 1926.

sglcmfw ypvbgkqj vbgkqnáarmw

CRONICAS INGLESAS

RUMORES DE PACTOS SECRETOS CON ITALIA.— EMIGRACION DE RELIQUIAS ARTISTICAS.— UN COMENTARIO A LA HAZAÑA DEL "PLUS ULTRA".

El jefe del Gobierno inglés, Baldwin, se ha visto obligado a desmentir los rumores de que Inglaterra por motivos de política internacional había otorgado a Italia condiciones altamente favorables en el asunto de las deudas de guerra. La negativa del jefe del Gobierno ha sido provocada por la maliciosa insistencia con que los periódicos franceses han publicado la noticia y para responder también a los enemigos del actual Gobierno pertenecientes al partido laborista. Sefún aquellos y estos el trato benévolo otorgado a Italia obedece a arreglos secretos entre los dos mediante los cuales Italia se comprometía a ayudar a Inglaterra en sus dificultades con Turquía y, en último caso, en las que pudiesen sobrevenir en el senc de la Liga de Naciones. El diputado Kerworthy, miembro del parlamento inglés, más célebre por sus interrupciones con las cuales proporciona inquietudes al Gobierno por la malicia con que las hace aseguró que el Gobierno había concedido los mejores términos económicos a Italia para asegurarse de su benevolencia y apoyo en los futuros conflictos internacionales.

El Jefe del Gobierno notablemente contrariado se limitó a decir: No, sir. Entonces Kerworthy replicó con una calma afectada: ¿Tiene el Primer Ministro conocimiento de un escrito en el cual consta que, en determinado plazo, se hará un convenio entre Italia e Inglaterra defendiendo la política nuestra seguida durante la ocupación del Ruhr?

Baldwin contestó por segunda vez: "No, sir; y si existe tal documento no lo ha hecho mi Gobierno". Comentando las negativas del Jefe del Gobierno dice el diario **Daily Chronicle**, que las respuestas de Baldwin, son débiles y miedosas y están en oposición con declaraciones hechas por el ministro Winston Churchill, quien, el día 22 del pasado mes de Enero, dijo en presencia de un grupo de periodistas que, apesar de los propósitos del Gobierno, se habían concedido grandes ventajas económicas a Italia. El mismo periódico que aparentemente es de oposición iberal añade que ese acuerdo secreto data desde 1922 y se basa en ofertas por parte de Inglaterra de conceder facilidades para el pago de las deudas si Italia defiende su gestión en el Ruhr.

El partido laborista está dispuesto a que se haga luz en este asunto para evitar que el pueblo inglés incurra en el error de creer que fueron los laboristas los que prepararon ese convenio secreto por el cual queda afectado el tesoro y recargado el peso de los impuestos que son casi insoportables después de la guerra.

Dos meses atrás se supo que un millonario de los Estados Unidos, descendiente de una familia noble inglesa, que reducida a la miseria en los años de la persecución contra los católicos por la reina Isabel tuvo que emigrar a dicho país, había venido a Inglaterra con el proyecto de comprar las ruinas que quedaban del histórico hogar de sus antepasados v trasladarlas a su país para reconstruirlas en una gran posesión radicada en el Estado de Virginia. La Sociedad de Antigüedades Artísticas cuando se enteró de que la venta había sido hecha recurrió a los tribunales para impedir que las murallas, torres y almenas que quedaban del antiguo palacio de Irwell, fuesen llevadas a los Estados Unidos. Todo ha sido inútil porque no existiendo una ley que impida al dueño derribar su propia casa ni deshacerse de los escombros no se puede impedir legalmente que el millonario acabe de derribar lo poco que resta del castillo y se lleve como escombros las piedras que son para él veneradas reliquias históricas y familiares.

La demolición ha empezado ya dirigida por dos arquitectos de los Estados Unidos quienes van señalando y marcando todas las piedras, después de haber levantado los correspondientes planos para que sea más fácil reconstruir el castillo de Irwell en las montañas de Virginia.

Por la arquitectura existente puede verse que es obra del siglo XIV, de estilo gótico, de grandes proporciones y elegantes líneas conservando aún casi intactos dos escudos de nobleza, uno en la clave de un arco que dá entrada a un salón de honor y otro en la parte lateral de una sepultura del segundo conde de Gaunt, Juan, de la familia de los señores de Langlys. En una piedra que se halla en el segundo descanso de la escalera de la torre se distingue perfectamente la fecha de 1561 que fué cuando abandonó el cstillo el último descendiente de los Irwell para reunirse con sus familiares que vivían en Virginia.

El actual comprador ha adquirido el castillo, de un rústico propietario quien, a su vez, lo heredó de su pariente, hijo de un soldado que luchó en España con los ejércitos del General Wellington en las guerras napoleónicas.

Según los planes del millonario las piedras serán colocadas conforme estaban en Inglaterra completándose lo que falta según los estudios hechos por un famoso arquitecto de Virginia muy conocedor del arte gótico inglés del siglo XIV. También ha comprado rejas, barandas, puertas, hierros, lámparas, tapices, muebles y todo lo que sea auténtico de la época inmediata a ella, para que la restauración emprendida sea digna de la antigüedad revivida y del mérito de las reliquias de piedra que tan generosamente van a ser conservadas.

La hañaza de los aviadores españoles que han llegado sin novedad a Buenos Aires después de cubrir la distancia que media entre el puerto de Palos y la capital de la República Argentina, ha sido durante algunos días el tema principal en la prensa la cual ha seguido con verdadero interés la atrevida empresa de Franco y sus compañeros.

El periódico **London Telegraph** que no se distingue por sus alabanzas desmedidas se expresa de la siguiente manera al tratar del feliz vuelo trasatlántico: "El mundo civilizado se unirá a España para felicitar al Comandante Franco y compañeros por haber conseguido salir adelante de una aventura que siempre será una de las páginas más gloriosas en la historia de la aviación. El mundo debe tanto a los descubridores españoles de la antigüedad por su valentía y habilidad que ahora debemos dar la bienvenida a estos descubridores modernos de la nueva España, que se lanzan a llevar a cabo las más grandes aventuras y mayores experimentos. La nueva aventura de España debe ser el establecimiento de una línea de contacto constante entre ella y sus hijas de América. Inglaterra esperará con gran interés la llegada de los aviadores a nuestras aguas para hacerles un recibimiento digno de su atrevida empresa y de lo muchísimo que España ha hecho para desarrollar el poder de la raza humana."

James VAN DODD.

LONDRES, Febrero, de 1926.

ESTADISTICA CUBANA

Tengo que dar las gracias al señor Espina, Presidente de la Comisión Nacional de Estadística y Reformas Económicas, por no haberme enviado tabaco; combustible del cual mi estado de salud me obliga a consumir el minimum. Lo ha substituído por varios cuadros estadísticos y esta subsitución no sorprenderá a los que conozcan aquella historieta de la mujer notable, que después de haber sido esposa de Scarron, poeta cómico francés muy pobre, lo fué de Luis Catorce, el monarca mas poderoso de Europa.

En una ocasión, a la hora de la comida, sobrevinieron, en casa de Scarron, comensales de la familia literaria y con hambre. La bella Scarron dijo al oído a su esposo:

—¡Estamos perdidos! No tengo asado que ofrecer a nuestros amigos!

—¿Qué hacer?—preguntó él.

—Lo mejor—respondió ella—será que en lugar del asado les cuentes una buena historia.

En la carta de remisión hay algo que me ha llamado la atención y sumergido en un lago de Maracaibo de asombro. Es esto: "Terminadas algunas estadísticas en las oficinas de esta Comisión y en la imposibilidad de imprimir todos sus cuadros por carecer de crédito para ello..."

Y aquí tenemos una república, con altos presupuestos, con un remanente de 31 millones de pesos en su tesoro y que no sabe, no quiere o no puede disponer de unos cuantos pesos para gastos de impresión. ¿Es que, cuando tanto se gasta en tantas cosas, se economiza en eso, imitando al duque del cuento que, amenazado por el déficit, suprimió el farol de la escalera o al burgués que en caso análogo cortó por el chocolate de su loro?

Acaso nuestra clase gobernante considere inútil la estadística. Podrá haber reforzado su opinión un artículo humorístico publicado meses atrás en el DIARIO, en el cual un muy distinguido escritor español, el señor Salaverría sostenía esa inutilidad.

Chamberlain, el famoso político inglés, padre del actual y hábil ministro de Negocios Extranjeros de la Gran Bretaña, dijo en el Parlamento:

—Después de los hechos nada mas mentiroso que los números.

Por supuesto, se trataba de números que eran contrarios a sus argumentos. Los que había hecho cuando, gracias al invento de un americano pobre—que se lo vendió barato—se enriqueció fabricando tornillos, le parecieron llenos de veracidad.

La estadística es necesaria y debemos gratitud al pastor luterano alemán que en el siglo Diez y Ocho la hizo científica. Entonces los sabios franceses decían que bastaba con compilar datos y publicarlos. Y aquel obscuro pastor dijo desde su aldea: "Hay que compilarlos, estudiarlos y sacar deducciones de ellos"; con lo que fundó la estadística analítica.

En Cuba estábamos mal de esto y parece que comenzamos a estar bien. Había estadísticas parciales, sueltas, desperdigadas; pero **no una** estadística. Ahora la habrá y será un exponente de la vida nacional en todas sus fases, obra de esa Comisión presidida por el señor Espina.

Pero no hay que limitarse a publicar cuadros; se necesita reunirlos en un libro grande, y supongo que ya se habrá pensado en ellos; y además de ese libro voluminoso, que solo será leido por una minoría, un anuncio condensado, en que no se ponga mas que lo principal, que cueste poco y que se pueda llevar en el bolsillo, como el excelente que hay en Francia y en otras naciones.

Barato y de fácil manejo, sería de suma utilidad para los políticos, los funcionarios públicos, la gente de negocios y también para los periodistas que suelen hablar **de chic**, como dicen los franceses—esto es, sin estar bien informados acerca de asuntos, en que los números tienen papel importante. Muchas veces me he abstenido de escribir sobre temas cubanos, por el temor de pifiar, por la carencia de datos.

Sirve la estadística para destruir errores y no es flojo servicio. Ejemplo reciente: por largos años se nos había dicho que la población de Francia no crecia a causa de la baja natalidad y se acusaba a los franceses de ser espantosamente inmorales, porque se negaban a poner chiquilos en la circulación. Y **per contra** se nos hablaba de la fecundidad del pueblo inglés, casi igual a la de las liebres.

Pues ahora resulta que entre la natalidad inglesa y la francesa, la diferencia es pequeña; el año 23, la primera fué de 19.7 por mil y la segunda de 19.4; y el año 25, la de Francia fué ligeramente superior a la de Inglaterra. Pero, cuanto a la mortalidad, ocurre que la francesa es de 17 por mil y la inglesa no es mas que de 11.6.

En Francia, el año 24 hubo 87 defunciones por cada 100 nacimientos; en Inglaterra no mas que 65. Consecuencia, si los franceses no aumentan, no es porque nazcan pocos, sino porque mueren muchos en la niñez o en la juventud.

El cubano tiene reputación de muy bailador. Si se pudiera hacer la estadística coreográfica del mundo, acaso se descubriese que hay aquí un bailador por cada 100 habitantes, 7 en los Estados Unidos, 15 en Holanda, 25 en Bulgaria y 60 en la Unión Africana del Sur.

En los Estados Unidos existe una estadística trágica: la de los lynchamientos de negros, aguardada, todos los años con impaciencia, así por los partidarios como por los adversarios de esa práctica; iba a decir de esa institución. Y hay otra estadística, dramática, y que plantea interrogaciones alarmantes: la de la delincuencia, con su curva ascendente, que se niega a descender. ¿Por qué, con la riqueza y la cultura, aumenta la criminalidad? ¿Por qué en una ciudad, Chicago, hay mas asesinatos, cada año, que en un reino de 42 millones de habitantes, como el de la Gran Bretaña.

Sobre estos y otros puntos salen libros por docenas y artículos de revistas y de diarios por centenares, se predice en los templos, se diserta en las asociaciones de abogados; y alguien ha dicho:

—Nuestro pueblo es la mujer mas hermosa del mundo, pero con un cáncer en el pecho.

Sin la estadística, ese pueblo se tendría por el mas virtuoso; si la hubiera habido en otros tiempos, probablemente sabríamos ahora que nuestros antepasados eran bastante menos buenos que nosotros.

Consta que se envenenaba en la Roma y la Florencia del Renacimiento, que había bandidaje en Calabria y que se "atracaban" las diligencias y los viajeros sueltos en Andalucía. Pero ¿dónde están las cifras?

Sabido es que los alemanes tienen, no ya la afición y la ciencia de la estadística, sino hasta la manía, que raya en chifladura; han averiguado cuantas pulgas hay en Prusia y cuantas veces los bávaros se suenan las narices con los dedos y sin pañuelo.

El hombre mas notable de la época moderna—dicho sea con permiso de Mussolini—tenía la afición, pero limitada a lo que le interesaba muy directamente. El admirable historiador Taine nos cuenta que a Napoleón le llevaban todos los días dos estados sus ministros de Hacienda y de la Guerra; el primero, de los fondos que había en el Tesoro, así en la capital como en los departamentos; el segundo, del número y situación de las fuerzas militares, otro de los cañones, los fusiles, los sables que habían en los parques, del vestuario y de los caballos.

Lo leía todo con atención, y un día dijo: "Esto me divierte mas que una novela". Otro día vió que no venían en el estado unos cañones que poco antes figuraban en él y puso en movimiento su burocracia militar para que le dijese donde estaban. Como se ve, este gran general hacía la guerra con su genio, pero sin descuidar la estadística.

También le gustaba a otro soberano, que no era un Bonaparte, sino un Hapsburgo y además, un distinguido mamarracho, el Emperador Francisco I de Austria, que reinó en el primer tercio del siglo Diez y Nueve. En una ocasión en que su canciller, el famoso Metternich, fué a despachar con él, lo encontró junto a una ventana y mirando muy fijamente a la calle.

Francisco le hizo seña de que aguardase y siguió mirando. Al cabo de media hora, se volvió y dijo con aire de triunfo:

—Ya se lo que quería saber.

—El canciller dió la única respuesta posible, en circunstancia tal, a un cortesano: inclinarse profundamente. Y Francisco añadió:

—Quería saber cuantos carruajes pasan, en una bora, por esta esquina del palacio; son 32.

Esta estadística que aquel dinasta frívolo hizo por mera curiosidad, es la que hacen los ingenieros en las grandes ciudades cuando estudian los problemas del tránsito.

Deseo que le dé una buena a Cuba (que tanto la necesita) la Comisión dignamente presidida por el señor Espina y leeré con interés los datos que este me ha enviado, en la seguridad de que habrá en ellos algo instructivo.

Antonio ESCOBAR.

M.E.C.D. 2016

René Lacoste es Desde Ayer Campeón Nacional Americano de Tennis Bajo Techado

EL CUBA TENNIS CLUB HA RESULTADO CAMPEON LIBRE DE TENNIS EN 1926

Harada Jugará Esta Tarde en los Courts del Loma en Singles Dobles y Mixtos

M. ALONSO GANO LOS SINGLES, VENCIENDO EN EL TORNEO A JONES

El célebre tennista español fué derrotado en los dobles, teniendo de compañero a Eric Worms

BUFALO, febrero 22. (A. P.) El tennista español Manuel Alonso ganó el campeonato de singles en el torneo del Buffalo Tennis and Squash Club. Pareado con Eric Worm, de Dinamarca, en los finales dobles, fué derrotado en sets consecutivos por Arnold Jones y eGorge Lott.

El español estuvo algo flojo en el primer set de los singles, pero superó a Jones en el resto del partido. El score fué de 3-6, 6-3, 7-5, 6-4.

El team de Lott y Jones tuvo que luchar bravamente para anexarse los dobles finales, pero se repusieron en los momentos oportunos, no teniendo necesidad de jugar sets extras. El score fué 6-4, 9-7, 8-6.

Alonso tiene ahora dos "patas" sobre el trofeo del Buffalo Tennis and Squash Club, y como William T. Tilden, necesita solamente una más para alcanzar la posesión permanente del premio.

JACK DEMPSEY SIGUE BURLANDOSE DE LOS FANATICOS, NEGANDOSE A CELEBRAR EL MATCH CON WILLS

Floyd Fitzsimmons sirve de pantalla, exigiendo el campeón 750 mil pesos por sus servicios y una regalía para su amigo.—Varios Promotores se hallan dispuestos a dar la pelea, contando con local y la autorización correspondiente.—Jack Dempsey sería hoy fácil víctima de los puños de Wills y hasta del propio Gene Tunney. Zach Wheat, capitán del Brooklyn, exige un considerable aumento de sueldo

NUEVA YORK, febrero 22. (U. P) Lleno de disgusto por la táctica evasiva de Jack Dempsey, supuesto campeón mundial de peso completo, el mundo deportivo se niega a creer que dicho boxeador tenga la menor idea de alguna vez en su vida entrar en un mismo ring con Harry Wills, su retador negro Dempsey le está tomando el pelo a la gente, en vez de pelear. Se pasa la vida dando exhibiciones de boxeo en ciudades y pueblos donde se dice a los fanáticos, harto cándidos, que el campeón está en training, y que su amigo Floyd Fitzsimmons "seguramente preparará el bout con Wills en alguna parte durante el próximo septiembre".

"Fitzsimmons tiene la palabra", dice Dempsey donde quiera que aparece para su acto de vaudeville; "él se está ocupando de todo".

Veamos la historia del vano intento de los promotores de Filadelfia, Taylor y Gunnis, para que Dempsey firmara un contrato para enfrentarse con Wills en un gran estadium que se va a construir en dicha ciudad, según la cuenta "The Sun".

Taylor y Gunnis, armados de una licencia de la Comisión de Boxeo del Estado de Pennsylvania, se entrevistaron con Dempsey y Rickard la semana pasada.

"Estamos dispuestos a darle a usted una garantía de $500,000 o el privilegio de aceptar en cambio el 75 por ciento de las entradas", dijeron al evasivo campeón, "y puede usted estar seguro de qua la Comisión de Boxeo de Pennsylvania no impedirá un bout entre usted y Harry Wills, porque éste sea negro".

"Hemos hecho arreglos para poder celebrar dicho bout a principios del otoño venidero, con preferencia en sepitembre, en el nuevo stadium municipal, que tendrá una capacidad para 100,000 espectadores. Las leyes de boxeo del Estado de Pennsylvania admiten las decisiones y limitan los bouts a diez rounds. ¿Cuál es su contestación?"

CONTESTACION CATEGORICA

"Mi contestación es: "No", repuso

(Continúa en la página 18)

El viejo Rey Numa, un formidable león de la finca Gay, dedicada a la cría de fieras en California, es el que aparece en este grabado, noqueando de un zarpazo al boxeador Ace Hudkins, conocido por el remoquete de Gato Salvaje de Nebraska, por el conteo de los diez fatídicos segundos. Hudkins tiene de sparring partners a estos leones para resultar con más coraje cuando aparece frente a un semejante suyo en el ring. De todas maneras, la forma de entrenamiento no puede ser más peligrosa y extraordinaria, de la cual pueden tomar buena nota nuestros boxeadores.

SCARONI EL FAMOSO FUTBOLISTA URUGUAYO DEBUTO EN BARCELONA

Los fanáticos quedaron muy complacidos con su actuación, siendo aclamado por su magnífica labor

BARCELONA, febrero 22. (A. P.) En el partido amistoso jugado en Barcelona por los equipos Barcelona y Osasuna de Pamplona, debutó ayer el uruguayo Scaroni, que jugó el medio centro, siendo aclamado por el público. Venció el Club Barcelona 5 goals contra uno.

También jugaron ayer Valencia contra Stadium 1 a 0; España contra Burjasot, 2 a 0; Erandio contra Arenas, 2 a 1; Athlético contra Acero 3 a 2 y Unión Sporting de Pontevedra contra Airiños 3 a 0.

COTIZADO LIBERALMENTE POR LOS LEONES, BLACK PRINCE VENCIO EN LA JUSTA ESTELAR DEL PROGRAMA

Savoy Despertó de su letargo bajo la brillante monta del muy aventajado jockey italiano, Enrico Sporri.—Las tres primeras carreras fueron dedicadas a los bultos Equinos cuyos dueños están adeudándole a la Empresa.—Debadou ha de ser entrenado por el doctor Graña para que compita en las carreras de obstáculos del próximo invierno.—Andrés Alonso efectuará una interesante interviú con su gran amigo John Mc Entee Bowman

La afición al sport hípico correspondió con su habitual entusiasmo a la función extraordinaria del lunes de Piñata ayer tarde celebrada en Oriental Park, en la que prevaleció el entusiasmo de costumbre, sin que decayera en lo más mínimo el interés en los seis turnos decididos, dicho sea de paso, de muy pobres resultados para los caza-favoritos, que sólo se anotaron dos éxitos con Virginia Morse y Savoy.

Con una temperatura estival y amenazando caer uno de los aguaceros de liga grande que han hecho famoso a Marianao entre propios y extraños, se desenvolvió la tarde hípica entre sorpresas y júbilo de parte de los que confiándose a la suerte depositaron sus buenos pesos a los de altos dividendos en distintos puestos, que fueron cobrables con pasmosa frecuencia en la fiesta del lunes de Piñata. Hello Pardner y Black Prince, ambos ganadores, retribuyeron con jugosos dividendos y no menos espléndidos en la retribución fueron Bengali y Tax Exempt que acabaron en los puestos segundo y tercero en sus respectivas carreras. En conjunto, la tarde hípica de ayer semejaba un concurso de dar careta, del que no salieron mejor librados los sufridos "bookies", pues la carga les vino encima de mala manera en varios de esos pagos de handicap para los felices mortales que los perciben.

Lo más curioso de lo acontecido en las carreras ayer tarde celebradas, fué que el jockey Sporri, que tan buen record se viene edificando en la presente etapa del mitin hípico de Oriental Park, piloteó magistralmente a Virginia Morse y Savoy, los dos únicos favoritos que cumieron con manteca, y en segundo término la frecuencia con que los de alta cotización en books eran jugados con violencia por puntos de Kentucky, Mondoñedo y Gualmaro. Acusando los bookies un déficit regular de pápiros al terminarse los fuegos artificiales en el sexto episodio que ganó Savoy con margen de dos cuadras.

TEMPLO DE MISTERIOS

Olvide lo sucedido ayer y preste mejor atención al programa, muy bien confeccionado, de seis golpes que será discutido hoy martes en el templo máximo del thoroughbred, que con tanto acierto fué bautizado Oriental Park por H. D. Brown. Aunque todo lo Oriental en su origen, según el pensar de la mayoría, radica en Egipto y su comarca, nuestro muy bello y flamante hipódromo encierra en su radio cierta mitología que para sí quisieran los súbditos de Alah & Co., S. en C.

(Continúa en la página 23)

LALO DOMINGUEZ Y PEDRO CAMPO EN EL STAR BOUT DEL DIA 27

En vez de Solly Seeman, que se rajó, aparecerá frente al "Terrible Mulato" el gran filipino

SERA EN LA ARENA COLON

Lalo Domínguez, "el pugilista trágico" acerca del cual no es posible hacer cálculos a priori, por ser el peleador de las grandes sorpresas y de los más amargos desengaños, volverá al ring el próximo sábado, en el stadium de la Arena Colón, para pelear doce rounds con Pedro Campo, en el star bout de un magnífico programa que ha confeccionado con el mayor esmero la Compañía Cubana de Deportes.

He aquí un encuentro que reviste inusitado interés, por tratarse de dos peleadores que actualmente son muy discutidos y que, a través de infinitas vicisitudes han sabido mantener siempre un excelente cartel.

Lalo (esto lo sabe todo el público cubano) es el más veterano de nuestros peleadores, y siempre, lo mismo con los gallos del patio que con los "osos" extranjeros que le han puesto enfrente, ha combatido con valor indómito, sin parar mientes jamás en el cartel del contrario, ni regatear condiciones técnicas ni libras de peso. A esto último han obedecido no pocos de los reveses que ha sufrido; pero también por esta causa es el más glorioso de nuestros peleadores.

Por su parte, Pedro Campo, un excelente peso-ligero, que no sabe ni puede pelear fuera de su división, ha tenido que apechugar desde que llegó a la Habana con dos welters, es decir, con dos contrarios que le sacaban muchas libras de ventaja. Al primero de ellos (Julián Morán) consiguió dominarlo, porque el vallisoletano no se distingue por su ligereza; pero con el segundo no pudo lucirse, por tratarse de Hilario Martínez que, poco veloz para lightweight, es demasiado rápido para welter.

Lalo perdió su última pelea con Julián Morán, abrumado por el peso del español, y Campo fué vencido Martínez, por no serle posible dominar al valenciano en los clinches, por la sencilla razón de que Hilario le sacaba cerca de doce libras.

La pelea entre Lalo y Campo que ha concertado la Compañía Cubana de Deportes para el sábado próximo servirá para aquilatar el mérito respectivo de ambos muchachos, y nosotros, aunque reconociendo siempre el indiscutible valer del Terrible Mulato, nos inclinamos a creer que el filipino encontrará en este encuentro su desquite, al paso que Lalo comprenderá que no todo el campo es orégano y que hay "Campos" que no producen más que ortigas.

LA SEÑORITA ALVAREZ AYER EN SU REAPARICION VENCIO A MISS PHILLIPS

Helen Wills también continuó su marcha triunfal en el torneo de Montecarlo

MONTECARLO, febrero 22. (A. P.) La señorita Alvarez, de España, derrotó hoy a Miss Lucy Philips, 6-3, 6-1, en el primer round del torneo de tennis de Montecarlo. Esta fué la primera vez que jugó la tennista española desde hace siete meses, en que se retiró, por tener quebrantada la salud.

Helen Wills, campeona americana llegó al segundo round del torneo con la derrota que infligió en el primer round a Miss Westselaar, de Dinamarca.

CON EL MAS GRANDE DE LOS EXITOS SE HA TERMINADO EL TENNIS LIBRE

El club que preside Pepín Fernández, el aristocrático 'Cuba Tennis ha resultado el leader, siendo segundo el Almendares al ganar en dos eventos de los courts

El Campeonato Nacional de Tennis entre Clubs no inscriptos en la Unión Atlética de Amateurs de Cuba ha terminado en medio del mayor entusiasmo, habiendo resultado vencedores el "Cuba Tennis Club", cuyos jugadores obtuvieron la victoria en tres eventos, y el "Almendares Tenins Club", que obtuvo el triunfo en dos de ellos.

Los dos últimos encuentros tuvieron lugar el pasado sábado entre Aurelio Muñoz, del Cuba Tennis, contra Rogelio Fernández Mira, del Alpha Tennis Club, resultando vencedor el primero por 6-3 6-3 6-1, obteniendo el título de Campeón de single con esta victoria.

El otro encuentro fué en el Almendares Tennis Club entre Zoila Rodríguez y Miguel de la Fé, del Cuba Tenins Club, contra Margot T. de Rose y Colín Rose, del Almendares Tennis Club, obteniendo la victoria la pareja del Cuba por 13-15 6-4 6-3. Resultando, por lo tanto, el Cuba Tennis campeón de dobles mixtos.

Los vencedores en los distintos eventos de este Campeonato libre han sido los siguientes:

Single de Damas: Sra. Margot T. de Rose (Almendares Tennis Club).

Single de Caballeros: Aurelio Muñoz (Cuba Tennis Club).

Dobles de Damas: Sra. Margot T. de Rose y Elena Daly. (Almendares Tennis Club).

Dobles de Caballeros: Miguel de la Fé y Aurelio Muñoz (Cuba Tennis Club).

Dobles Mixtos: Zoila Rodríguez y Miguel de la Fé (Cuba Tennis Club).

Estos jugadores han obtenido preciosas medallas de oro como premios, las cuales les serán entregadas de un momento a otro y serán exhibidas en "El Encanto".

EL TEAM AUSTRALIANO NO COMPETIRA ESTE AÑO POR LA CELEBRE COPA DAVIS

El Comité de Tennis acordó desistir de emprender el largo y costoso viaje

SYDNEY, Australia, febrero 22. (U. P.) El Comité Supremo de las Asociaciones de Tennis de Australia, ha decidido que los australianos no participen este año en las competencias internacionales para la posesión de la Copa Davis.

Se cree que ello se deba a dificultades pecuniarias y se tiene entendido que si ellas se resuelven favorablemente puedan tomar parte en las mismas, dado que sería una verdadera lástima que tal no hiciera un team que siempre se ha distinguido por el alto valer de sus componentes.

Ya se trata en el Canadá y en los Estados Unidos de resolver esta dificultad.

LOS GIGANTES DE Mc GRAW DIERON COMIENZO AYER A SUS PRACTICAS DE 1926

Bajo la supervisión del veterano Roger Bresnahan, iniciaron su acondicionamiento

SARASOTA, febrero 22. (U. P.) Los diez y esis atletas del New York Nacional que se encuentran en este lugar, han comenzado en el día de hoy sus prácticas primaverales.

De todos los que se encuentran en este progresista pueblo, el único que se salvó de concurrir al terreno fué el veterano Heinie Groh, quien se abstendrá hasta que lleguen los otros regulares del team.

Los muchachos fonguearon, pitchearon, fildearon y dieron una vuelta corriendo por el campo. Bresnaham dispuso que terminadas las prácticas, los muchachos se fueran a pescar, nadar o pasear en bote, tal y como sus gustos les dictaran.

FUTBOL EN ESPANA

MADRID ES YA CAMPEON REGION CENTRO

MADRID, febrero 22. (Servicio especial del DIARIO DE LA MARINA).—Los siguientes son los resultados de los juegos celebrados el pasado domingo en España en opción al Campeonato Nacional de foot ball:

Madrid 2; Gimnástica 1.

Madrid queda Campeón Región Centro; Athletic subcampeón.

Tolosa Real Sociedad, 3; Tolosa 2.

San Sebastián Real Unión 6; Esperanza 0.

Bilbao: Athletic 3; Acero 2.

Erandio: Erandio 2; Arenas 1.

Valencia: Valencia 1; Stadium 0.

Castellón 2; Saguntino 1.

Ferrol: Celta 6; Racing Ferrol 0.

Celta queda campeón Galicia, Deportivo Coruña subcampeón, Vigo partido grupo B., Alfonso XIII campeón zona Norte 3; Español Campeón zona Sur 5; partido anterior ganólo Alfonso XIII. Jugaron desempate hoy.

Campeonato Santander: Racing 6; Muriedas 0, quedando Racing Campeón.

Cantabria: Gimnástica subcampeón.

Gijón: Fortuna 2; Unión Deportiva 0. Queda Sporting campeón; Fortuna subcampeón.

Zaragoza: Amistosos Athletic Madrid 1; Iberia 1.

Santander: Cross Country Regional ganólo Llano seguido de Domingo. Próximo domingo empezaránse eliminatorias campeonato España futbol.

LA SALLE Y LA GRAN ANTILLA GANARON SUS PRIMEROS JUEGOS DE BASKET INTERCOLEGIAL

Anoche tuvo efecto en el floor de los Caribes la inauguración del campeonato intercolegial de basket, saliendo triunfantes en esta noche de apertura los fives del Gran Antilla y La Salle, que jugaron con mucho acierto.

En el primer game contendieron los Escolapios y La Salle, saliendo vencedores los últimos con score de 17 por 15. Los chicos que dirige Ducassi jugaron muy bien y no se desalmidonaron por la ventaja que primeramente tom óel five de los Escolapios.

Menéndez, Barrientos y Saravia fueron los más distinguidos de La Salle, especialmente este último, que tiró, gardeó y pasó magistralmente. P. Aguiar, el running guard de los Escolapios, lo fué todo para su team.

En el segundo juego hubo una verdadera sorpresa, y el quinteto del Instituto perdió con score de 13 por 17 a manos de la Gran Antilla. La mucha confianza que llevaron al game hizo perder a los chicos de Inclán este encuentro.

Hubo mucho público. Hubo buenas decisiones por parte de los referees y hubo buenos juegos. ¿Qué más se podía pedir?

Los scores:

ESCOLAPIOS H.

	Fig.	Fog.	Fc.
E. Gueldes, F.	1	0	3
J. Llambes, F.	0	0	3
L. F. Evora, C.	0	1	1
P. Aguiar, G.	3	4	0
J. Lluch, G.	0	0	2
A. Vilató, F.	0	0	1
Caseres.	1	0	0
Totales	5	5	10

LA SALLE

	Fig.	Fog.	Fc.
A. Menéndez, F.	3	0	0
Sarabia, F.	2	1	4
G. Barrientos, C.	2	0	2
P. Vila, G.	0	0	2
F. Canosa, G.	0	2	3
F. Morales, F.	0	0	2
Argüelles.	0	0	3
Totales	7	3	16

TOTALES

Escolapios 15

La Salle 17

Referee: T. Hernández.

Cronometrista: Jimoly.

Umpire: S. Cumbraus.

INSTITUTO HABANA

	Fig.	Fog.	Fc.
E. Faura, F.	1	2	2
N. Carbonell, F.	0	0	1
A. Maceo, C.	1	0	1
A. Dausa, G.	0	2	4
H. Caballero, G.	1	0	3
E. Fernández, F.	0	1	3
Iglesias, F.			
Totales	3	5	14

ANTILLA

	Fig.	Fog.	Fc.
Casas, F.	2	2	2
Millán, F.	0	1	4
Perkins, C.	1	1	3
Bécquer, G.	0	1	3
Tabares, G.	1	0	3
Totales	4	5	15

TOTALES

Instituto 11

Antilla 13

Referee: T. Hernández.

Anotadores: Fornaguera.

Cronometrista: Orta.

Umpire: Cumbraus.

C. CARTER, EL SUPUESTO CUBANO PELEARA CON JACK HERMAN EL SABADO

Probablemente se efectuará un match de revancha entre Carter y el formidable Bud Gorman

NUEVA YORK, febrero 22. (A. P.) Carl Carter peleará con el italiano Jack Herman en el evento principal anunciado para el próximo sábado por la noche y que se celebrará en el Commonwealth Sporting Club. El bout será a 12 rounds.

Carter también tiene en perspectiva un match de revancha contra Bud Gorman, debido al rápido knock out que le propinó el sábado pasado. Se habla de la posibilidad de que estos pugilistas se enfrenten en el nuevo Madison Square Garden el 26 de marzo en el semifinal del bout Stribbling-Slattery.

Según se asegura en los círculos de boxeo, Gorman aceptó la lucha del sábado último para acceder a los deseos del promotor Eddie McMahon. Gorman entró en el ring siendo favorito del público y quedó tan sorprendido como los fanáticos al recibir un rápido knock out de Carter. La derrota significa una tremenda pérdida de prestigio para Gorman, quien había tratado de pelear con Tunney.

HARADA, EL AS JAPONES DE LA RAQUETA, COMPETIRA HOY EN LOS COURTS DEL LOMA

Rogelio Paris y Mario Avellanal serán sus contrarios en los Singles. El Nipón jugará en compañía de Raúl Chacón en los dobles Zarapico Cicero abandona el turf y torna lleno de vigor a los Dobles Mixtos

Gracias a las brillantes inciliativas del doctor Eliseo Guzmán, el distinguido presidente del Loma Tennis Club, tendrán hoy los fanáticos del tennis en geenral, y los de la Víbora en paritcular, una nueva oportunidad de ver en acción a Takechel Harada. Al enterarse el doctor Guzmán que el formidable tennista nipón había tenido algunos contratiempos en el despacho de pasaportes y no había podido partir para la Florida como sus compañeros americanos de excursión, puso en juego sus influencias y logró que cristalizara una nueva aparición del mago japonés de la raqueta que tan bien impresionados ha dejado a los aficionados locales que lo han visto en acción en los courts del Hotel Almendares y el Vedado Tennis Club.

Hoy, como ya anteriormente he señalado, hará Harada su debut en los soberbios courts del Loma Tennis Club, que será Meca para gran multitud de fanáticos, ansiosos todos de presenciar los encuentros que han de efectuarse.

PROGRAMA DEL DIA

A las tres p. m. se alzará el telón escénico, debiendo medir sucesivamente sus fuerzas Rogelio París, nuestro campeón nacional, y Mario Avellanal, el joven raquetista vibroreño, contra el embajador que nos ha llegado de Oriente para mostrarnos lo mucho que ha prosperado el tennis en el Japón desde la época de Kumagae. Darán unas exhibiciones de singles.

Después tocará en turno los dobles masculinos, luchando Harada-Chacón contra París-Avellanal.

Y por último, a la caída de la tarde, cuando el sol no moleste con sus rayos a los contendientes ni irrite la delicada faz de las damas, competirán Estrella Hernández y Harada contra Raquel Ramírez y Zarapico Cicero, que por mucho que sea la arrollada que reciba, no será peor que las que viene sufriendo en las carreras, y, por lo menos, no puede quejarse hoy de la compañía.

JACK DELANEY NOQUEA A QUINTIN ROMERO ROJAS EN EL CUARTO ROUND

FILADELFIA, febrero 22. (A. P.) Jack Delaney noqueó a Quintín Romero Rojas, peso completo chileno, en el cuarto round de un bout a diez celebrado aquí esta noche. Delaney pesaba 170 y su rival 198. El chileno estuvo a la defensiva desde la campanada inicial.

En los comienzos del cuarto round, Delaney descargó sobre Quintín una lluvia de golpes que hizo salir dando vueltas a éste y levantó enardecida a la multitud que rugía pidiendo el K. O. Una terrible derecha a la quijada puso fin al encuentro.

SALE PARA LA FLORIDA LA GUARDIA AVANZADA DE LOS PHILLIES

FILADELFIA, febrero 22. (A.P.) Esta noche salió para Bradenton, Florida, campamento de prácticas primaverales del club de base ball Phila Nacional, la guardia avanzada de los Phillies.

Los jugadores restantes irán a la Florida directamente desde sus casas.

JOHNNY DUNDEE PELEARA CON HILARIO EN ARENA COLON EL 3 DE MARZO

Será un encuentro de caracter internacional tipo turismo que dejará encantados a los fans

El refrán que dice que "no hay mal que por bien no venga" ha tenido plena corroboración una vez más. La empresa boxística United Promoters Corporation, haciendo todo género de esfuerzos y sacrificios, escrituró a Georges Carpentier para pelear en la Habana con Martín O' Grady; y cuando ya todas las dificultades habían sido allanadas y los fanáticos habaneros aguardaban con impaciencia el arribo del ídolo de Francia, el caballero Carpentier, por razones de él únicamente conocidas, dió por cancelado el compromiso, probablemente por encontrar mil veces preferible permanecer en New York en espera de alguna cándida paloma, que venir a Cuba a exponerse a que O'Grady, un peleador joven de los que no anda creyendo en records ni en reputaciones, le quemase el cuento.

Y entra ahora en acción el refrán. Descartado Carpentier, la United Promoters Corporation, que había hecho el propósito de ofrecer a los fanáticos habaneros una pelea internacional de verdadera sensación, tuvo que asestar el telescopio de los grandes negocios al firmamento boxístico norteamericano, logrando al fin, a costa de enormes gastos, asegurar al astro más refulgente de ese cielo, a Johnny Dundee, el más grande de todos los peleadores que existen y han existido, y a quien, por ésta y otras causas, los aficionados cubanos, que saben donde les aprieta el zapato, prefieren no una vez sino mil al caduco Georges. Y Dundee llegará a la Habana de un momento a otro, y no, como pretendía Carpentier, para pelear con uno de su elección, sino aceptando de antemano el contrario más fuerte y temible que ha podido buscarle la empresa promotora, a Hilario Martínez, el formidable peso ligero español. Esta pelea, la más sensacional sin disputa de cuantas aquí se han efectuado, se llevará a efecto el miércoles 3 de marzo, en la Arena Colón, y servirá de star bout a un programa de "liga grande" que confeccionan en estos momentos con el más escrupuloso cuidado los señores Coucé, Ferrer y Parga, "los tres mosqueteros de la manzana de Gómez".

M.E.C.D. 2016

OCUPARA MAÑANA EL JARDIN CENTRAL CARIBE EL ESTUPENDO ESPINOSA

TRATEMOS DE ALGO...

No es labor tan fácil como parece la de llenar el hueco presidencial dejado por el coronel Silva en la Unión Atlética de Amateurs de Cuba. Suenan muchos nombres para ocupar ese cargo de cabeza máxima unionista. Pero no todos son presidenciables, y los que lo son tienen, la mayor parte de ellos, enormes reparos para el no desempeño del mencinado cargo.

Por lo pronto, ya sabemos que el doctor Clemente Inclán, presidente de la Comisión Atlética Universitaria, no aceptará, de ninguna manera, el ocupar la poltrona dejada vacante por el coronel Silva. Sus muchas ocupaciones profesionales, en primer término, pues son demasiados los enfermos que de continuo claman por la panacea de sus extraordinarios conocimientos médicos. Luego, la ocupación, la decidida atención que tiene que prestar a la Comisión Atlética Universitaria, de la que es el doctor Clemente Inclán espíritu y materia. Solamente por estas dos causas, que son insuperables, no puede resultar presidente de la Unión Atlética el doctor Inclán.

Pero si diéramos de barato tales obstáculos, es decir, si no existieran, siempre habría un "pero" que se levantaría como valladar infranqueable entre el doctor Clemente Inclán y la presidencia de la Unión. Y ese valladar no sería otro que su "arrastre universitario", que no le permitiría actuar con plena libertad de acción. Para alejar sospechas de su actuación, para que ésta no fuera tildada de parcial, tendría el doctor Clemente Inclán que sacrificar los intereses caribes, cosa que estaría fuera de toda lógica y que al fin tendría quiebra ruidosa.

En parecidos, aunque no iguales términos, se halla el señor Porfirio Franca, distinguido caballero que presidió hasta ayer la aristocrática sociedad vedadista, la del monograma blanco sobre campo azul: Vedado Tennis Club.

Es el señor Franca persona entendida en los sports amateurs como pocas, tan es así, que cuando el comandante Alberto Barreras trató de organizar una comisión que representara a Cuba en las Olimpíadas Americanas, próximas a celebrarse en la capital mexicana, y supe que el entonces presidente del V. T. C. había sido designado por el vicepresidente del Senado, la noticia me llenó de regocijo, pues en el señor Porfirio Franca concurren las más relevantes condiciones, todas las apetecibles para el desempeño de tal misión.

Y si digo que en parecidos términos a los del doctor Inclán se encuentra el señor Porfirio Franca, es por lo de su conocido amor al Vedado Tennis Club, asociación que es un "monumento vivo", permítaseme la frase, denotador del carácter y energías constructivas del señor Franca.

Han de quedar, por lo tanto, descartados de estas eliminaciones presidenciales los nombres de tan esclarecidos sportsmen. Ahora tenemos dos personas, que si cualquiera de las dos quisiera aceptar el cargo, de seguro pudiera desempeñarlo sin prejuicio que le saltara al camino acusándolo de parcial. Es uno el coronel Carricarte, es el otro Luisín Martínez. Ambos son bien conocidos del amateurismo cubano. Los dos han desempeñado con el más grande éxito, con el beneplácito de todos, altos cargos en la Unión Atlética Amateur. El coronel Carricarte, prestigiosísimo marino de la Armada de Guerra cubana, ha sido presidente de ese organismo máximo, en el que sembró afectos y los recogió duplicados, por su hombría de bien y tacto exquisito.

Luisín Martínez, ingeniero graduado de nuestra Universidad, es sin duda un carácter como director de organismos deportivos. El se dió a conocer en las esferas directoras de la Unión Atlética como un hombre de inteligencia y poderosas energías, no dispuestas a doblegarse en favor de ningún partidarismo. En la presidencia de la Liga Federal de Base Ball mantuvo siempre en lo alto el principio de la más sana disciplina, de la más pura limpidez en todo acto de aplicar justicia.

Que yo señale a estos conocidos deportistas, no quiere decir que en ellos se encierre toda promesa de salvación para la Unión Atlética de Amateurs, que otros puede haber tan eficientes, pero a los que no incluyo en mi selección por no ocurrírseme ahora quiénes puedan ser, a pesar de la gimnástica mental que realizo en estos momentos.

GUILLERMO PI.

SELECCIONES DE SALVATOR

PRIMERA CARRERA (Reclamable)

CINCO FURLONES. PARA EJEMPLARES DE 4 AÑOS Y MAS. Premio $600.

WILTON FLANNA ES UN ROBO APARENTE

Caballo	Peso	Observaciones
Wilton Flanna	103	No debe perder aquí.
Almirante	193	Luce el contrario indicado.
Little Buck	113	Lleva demasiado peso.
Easter Light	108	Ha sido tip en sus anteriores.

También correrán: Stanley H, 108; Ouch, 113; Bungling, 108; Balarosa, 108; Sea Board, 108; Herbier, 110 y Tax Emept, 100.

SEGUNDA CARRERA (Reclamable)

CINCO FURLONES. PARA EJEMPLARES DE 4 AÑOS Y MAS. Premio $600.

JOCOSE SIEMPRE CORRIO CON MEJORES

Caballo	Peso	Observaciones
Jocose	113	Pero es algo inconsistente.
Sun Silent	108	Tiene chance por su última.
Fireaway	105	Tuvo gran velocidad.
Anticipation	108	Pudiera acercarse algo más.

También correrán: Confederacy, 108; Golden Wings, 100; Glom, 108; Cottager, 110; Gaffney Lass, 100 y Snub, 110.

TERCERA CARRERA (Reclamable)

5 1-2 FURLONES. PARA EJEMPLARES DE 3 AÑOS Y MAS. Premio $700.

BEG PARDON PARECE UN CHINCHETE AQUI

Caballo	Peso	Observaciones
Beg Pardon	110	No debe perder esta carrera.
Trapeze	100	Debe entrar en el dinero.
Expressive	115	Está en excelentes condiciones.
Colossus	120	Lleva un escaparate encima.

También correrán: Holly Girl, 90; Crestwood Boy, 115; Eliza Brown, 100 y Lady Ione, 110.

CUARTA CARRERA (Reclamable)

SEIS FURLONES. PARA EJEMPLARES DE 3 AÑOS Y MAS. Premio $700.

LITTLE TRUMP PUEDE VIRAR AL GRUPO

Caballo	Peso	Observaciones
Little Trump	104	Fué gran tip en su última.
Boosting	105	Luce formidable en la distancia.
Northern Miss	107	Otro que tiene chance.

También correrán: Donnavideo, 100 y Levoluso, 100.

QUINTA CARRERA (Reclamable)

SEIS FURLONES. PARA EJEMPLARES DE 3 AÑOS Y MAS. Premio $700.

FIRST LIGHT TIENE LA VELOCIDAD

Caballo	Peso	Observaciones
First Light	100	Debe partir en la vanguardia.
Gonwithim	113	La distancia es de su agrado.
Avispa	108	También tiene probabilidades.
Pilades	110	La pista no le agrada mucho.

También correrán: Rochabaite, 113; Tomi McCoomb, 99; Decorative, 106 y Hughes Graham, 108.

SEXTA CARRERA (Reclamable)

MILLA Y 70 Ys. PARA EJEMPLARES DE 4 AÑOS Y MAS. Premio $700.

HARP OF THE NORTH PUEDE DURAR AQUI

Caballo	Peso	Observaciones
Harp of the North	107	El grupo es de yerberos.
Lagoon	102	Ayer corrió pésimamente.
Lady George	102	Resiste bien la distancia.
Super Lady	104	Otro del grupo enterrador.
Execution	112	Navega bien la pista.

También correrán: Debadou, 112; Hutchison, 112; Dantzic, 112; Zainer, 112; Clip, 112 y Delhimar, 112.

PETER DE PAOLO TRIUNFO EN LA INAUGURACION DE LA PISTA DE FULFORD

El sobrino del célebre Ralph de Palma rompió el record de Tommy Milton, cubriendo las 300 millas a razón de 131:04 por hora

Más de 25,000 espectadores presenciaron la gloriosa jornada automovilística

FULFORD, Fla., febrero 22. (U. P.) Jeter de Paolo estableció hoy un nuevo record mundial de 131.04 millas por hora, en la scarreras de automóviles de 300 millas celebradas en la pista de Fulford hoy.

Otros de los que tomaron parte fueron León Duray, que logró correr al frente de sus rivales por cierto tiempo, a una velocidad media de 127.54 millas por hora, y Earl Devore.

De Paolo y Devore se pusieron a la cabeza, después que se retiró Duray. Devore se vió obligado a meterse en la cuneta para cambiar una goma y perdió la ventaja que llevaba al ganador, que de ese modo pudo establecer su nuevo record.

La cantidad total en premios distribuída en la carrera de hoy montaba a 30,000. Más de 25,000 personas presenciaron el espectáculo, siendo este el número mayor de espectadores que ha asistido en este Estado a cualquier evento deportivo.

BRILLANTE RECORRIDO

El tiempo en que De Paolo recorrió la distancia señalada fué de 2:19:45, rompiendo el record de 2:46:52.96 que pertenecía hasta ahora a Tommy Milton, y el promedio de velocidad del ganador de 129.29, borró el viejo record de Milton, que era de 109 millas por hora. De Paolo sentó un record de 129.23 millas por hora para las 275 millas y Earl Devore estableció una nueva marca de 131.04 para las 200 millas.

Bob McDonough quedó en tercer lugar y Howard Elliot en cuarto. Devore fué contendiente de De Paolo y de Hartz por las últimas 100 millas.

Benny Hill quedó en sexto lugar, Ben Jones en séptimo, W. E. Shattuck en octavo y Dave Evans en noveno.

De Paolo recibirá $12,000 y Hartz $6,000. A McDonough se entregarán $2,500.

Ningún accidente estropeó la competencia. Benny Hill patinó cuatro veces, dando la vuelta sobre sí mismo, pero el intrépido californiano se conservó como pudo en la pista y aunque dejado bastante atrás en los primeros momentos, logró entrar en el dinero. El doctor W. E. Shattuck chocó contra la cerca interior, pero salió ileso.

EL FAMOSO JOCKEY TURNER SE PROPONE DEMANDAR AL MILLONARIO W. S. KILMER

Un contrato mensual de $1,250 ha sido violado por el rico turfman de Binghompton

MIAMI, febrero 22.—(UP)—El millonario Willis Sharpe Kilmer, conocido turfman de Binghampton, N. Y., se verá envuelto en un pleito si no cumple el contrato que celebrara con el famoso jockey Clarence Turner.

Kilmer contrató al jockey el otoño pasado por diez meses a razón de $1,250 al mes. Turner montó los caballos de Kilmer en este track a principios de la estación, pero al concluir el primer mes de trabajo, el millonario le envió los primeros $1,250 con el contrato, dando por terminados sus servicios.

El jockey que está enojadísimo por la fea acción de Kilmer, dice que por aceptar la oferta de éste, dejó otras proposiciones magníficas. Por consejos de su abogado Hunter, esperará hasta que termine el segundo mes, y si para entonces Kilmer no cumple su contrato, el jockey presentará demanda ante los tribunales.

TEMPORADA HIPICA EN ORLANDO, FLORIDA

MIAMI, Florida, febrero 22. (A. P.) Anúnciase que a partir del 15 de marzo se celebrará en Orlando una temporada hípica de 21 días o más, bajo los auspicios del Seminole Jockey Club con oficinas en Longwood. Ningún premio bajará de mil pesos.

MISS HELEN WILLS GANA OTRA COPA EN LA COSTA AZUL EN DOBLES MIXTOS

BEAULIEU, Francia, febrero 22. (A. P.) La californiana Miss Helen Wills ganó hoy otra copa, la segunda en el transcurso de dos días y la séptima desde que vino a la Costa Azul. En compañía de Charles S. Kingsley, de Inglaterra, derrotó a Miss Eileen Bennett, inglesa, y H. Fisher, de Nueva Zelanda en los finales de los dobles mixtos por 6-4, 6-3. Momentos antes Miss Wills y su compañero había derrotado a Mrs. Satterthwaite, inglesa, y Belavon Kehrling, húngaro, por 6-0, 6-2.

La campeona americana se fué luego a Montecarlo para jugar en el torneo de aquella ciudad.

FEDERACION OCCIDENTAL DE FOOT-BALL ASSN.

Orden de juegos para el Miércoles 24 de Febrero de 1926, en ALMENDARES PARK.

8.30 A. M.—España contra Victoria
Referee: Sr. José Pagés

9.45 A. M.—Compostela contra Gijonés
Referee: Francisco Rodríguez

11.00 A. M.—J. Asturiana contra Castellanos
Referee: Sr. Daniel Cabrera.

12.30 P. M.—Villalegre contra Athletic
Referee: Sr. Izor Lichtenstein

2.00 P. M.—Hispano contra Selección Roja
Referee: Sr. W. Hollywood.
Jueces de Línea:
Sr. M. Fuentes — Sr. J. Santos

3.15 P. M.—Galicia S. C. contra Fortuna S. C.
Referee: Sr. Z. Matievich
Jueces de Línea:
Sr. F. Kreisler. — Sr. J. Montaner

DIA 28 (DOMINGO)

2.00 P. M.—Cataluña contra Centro Gallego

3.15 P. M.—Galicia Sporting y Selección Roja

RESULTADO DE LAS CARRERAS DE AYER

PRIMERA CARRERA. Cinco Furlones. Para ejemplares de 3 años y más. Reclamable. Premio $600.

Caballos	Peso	Jockey	1o	2o	3o
Hello Pardner	112	J. Kellum	$26.80	$ 8.80	$ 6.40
Tax Exempy	104	Matthews	——	26.00	7.60
Star Girl	102	P. Cogan	——	——	3.20

Tiempo: 1.09. Ganador jaca de 8 años, hijo de Marajax y Ma Wee Dear y propiedad de Mrs. S. C. Denham.
También corrieron: Boy Scout, Dalton, Jennie Lynn y Pony Express.

SEGUNDA CARRERA. Cinco Furlones. Para ejemplares de 3 años y más. Reclamable. Premio $600.

Caballos	Peso	Jockey	1o	2o	3o
Virginia Morse	110	E. Sporri	$ 4.20	$ 2.60	$ 2.20
Sunsprite	93	G. Morton	——	2.60	2.40
Bengali	112	A. Alonso	——	——	2.60

Tiempo: 1.07. Ganador potranca de 4 años, hija de Enfield y Woodsprite y propiedad de J. Kern.
También corrieron: The Creole, Hughie, Primus y John Jr.

TERCERA CARRERA. Cinco Furlones. Para ejemplares de 3 años y más. Reclamable. Premio $600.

Caballos	Peso	Jockey	1o	2o	3o
Fair and Warmer	107	D. Holbert	$14.20	$ 7.60	$ 4.80
Sentmapat	110	H. White	——	5.20	3.80
Shindy	112	A. Williams	——	——	3.20

Tiempo: 1.06 3-5. Ganador yegua de 10 años, hija de First Sight y Fair Annie y propiedad de Sheppard y Solomon.
También corrieron: Acouchia II, Ukase, Joymaker y Vagrant Dity.

CUARTA CARRERA. Seis Furlones. Para ejemplares de 3 años y más. Reclamable. Premio $700.

Caballos	Peso	Jockey	1o	2o	3o
Ashburton	115	D. Fisher	$14.40	$ 4.40	$ 3.00
Napoo	115	A. Alonso	——	3.40	2.60
Zig Zag	107	E. Sporri	——	——	3.60

Tiempo: 1.19 2-5. Ganador, jaca de 5 años, hijo de His Majesty y Pretty Maiden y propiedad de L. K. Crist.
También corrieron: Receiver, Sunny Girl, Day of Peace y Runchief.

QUINTA CARRERA. 5 1-2 Furlones. Para ejemplares de 4 años y más. Reclamable. Premio $800.

Caballos	Peso	Jockey	1o	2o	3o
Black Prince	98	W. Imig	$21.00	$ 8.00	$ 4.40
Ramble	103	E. Sporrit	——	7.40	5.00
Gussie P.	100	G. Morton	——	——	3.60

Tiempo: 1.10 1-5. Ganador, jaca de 9 años, hijo de Tony Bonero y Clothes Brush y propiedad de N. Tiller.
También corrieron: Mahaley, Beg Pardon, Recomendation y Shine On.

SEXTA CARRERA. Milla y 50 Ys. Para ejemplares de 4 años y más.—Reclamable. Premio $700.

Caballos	Peso	Jockey	1o	2o	3o
Savoy	108	E. Sporri	$ 4.20	$ 3.80	$ 2.80
Evening Star	108	H. White	——	8.00	5.40
Good Morning	110	S. Banks	——	——	3.80

Tiempo: 1.50. Ganador jaca de 6 años, hijo de Dick Finnell y Miss Caldwell y propiedad de J. Bishop.
También corrieron: Lizzie N, Invigorator y Waywassamo.

FRONTON HABANA - MADRID

Todas las entusiastas series de ambos sexos, concurrieron a la animada noche aristocrática del lunes del Habana-Madrid

No reirse, porque Mary y Encarna quedaron en nueve.—Elena y Elisa las atropellaron sin piedad.—Rosita y Consuelín, en un admirable segundo, derrotan a Marcelina y Petra

Hoy, la gran función de los martes ruidosos, por la tarde

Paquita y Gracia, dejan en 25 a Sagrario y María Consuelo

Lunes de gracia, lunes de elegancia, lunes de gallardía; lunes de aristocracia, porque cubren la ringla de mujeres estupendas en cuya serie figuran nuestras adorables fanáticas; lunes de ruido, de alboroto de jácara y de grito, porque llenan el Habana-Madrid, crisol de emociones, y fábrica de sobresaltos los alborotantes y gritantes de toda la semana, lunes de lunáticos, caras raras, tipos algo extraños que nunca van más que los lunes aristocráticos al Habana-Madrid. "Pa" mi que son los ilustres zapateros de soportal y portal, que abandonan el tirapié los lunes y de los lunes hacen sus domingos y tiran la casa por la ventana. Y después salen para el Habana-Madrid, donde apuestan sus menudos como cualesquiera banquero del "Wall Street".

—¡Venga suela!

Con los veinticinco tantos del primero se entienden las blancas, Mary y Encarna, contra las azules, Elena y Elisa, que son dos "es", que tienen días que espeluznan. Primera ovación y primer empate en una. Después las niñas espeluznantes con una faena brava, pegante, diestra, espeluznaron a las dos blancas, que pasando fatiguitas muy negras y dando sombrillazos de los que alarman a los vecinos de Guanabacoa, se quedaron en nueve.

¡Caballeros, no sonreirse, ni mucho menos reirse, un día "grogui" lo tiene cualquiera!

Y "groguis" pusieron a todas las contrincantes en el admirable peloteo de la primera quiniela, Encarna y Elisa, que se la llevaron pagando nada menos que con treinta y ocho pesos de los más "pesaos"; pero de plata de mucha ley.

—¡Gracias, muñecas!

Más muñecas y muy bonitas; de blanco, Rosita y Consuelín y de azul, Marcelina y Petra. Vienen a disputar la tanda "sangüis" de la noche, "sangüis" porque va entre la tapa de arriba y la de abajo; o sea entre el primer partido y el final de la noche señorial. Y dos decenas de las grandes, de gran peloteo, grandes rachas y empates que lo desempatan a uno del asiento; iguales en dos y en tres; en dieciocho y en veinte; en veintiuno y en veintidos. Pocas; pero montadas al aire como los brillantes. Y con un brillante final, ganaron Rosita y Consuelín.

Marcelina y Petra, estuvieron bien. Llegaron a 26.

Ovación general.

Ovación general, que continúa, cuando Angeles y Petra, barriendo para dentro, como los plateros, se llevaron la plata de la quiniela final. Cobramos cuarenta y cuatro "grillos" de los más sabrosos. Y ovación que se repite estruendosa, cuando salen las cuatro arrogantes fenómenas que venían a pelotear la gran faena de los lunes lunáticos y aristocráticos. De blanco, Paquita y Gracia, contra Sagrario y María Consuelo. Y un gran empate en una, otro en dos y otro en cinco y nada más; porque todo lo demás fué blanco; Paquita, que es la curiosidad sacando y llevándose tantos de saque, porque los pega a la pared como los lacres a las cartas y Gracia pegando bien y abusando de su terrible bote-pronto, aburrieron y abrumaron a María Consuelo, que hizo una brillante defensa, peloteando ella sola contra las dos contrarias para quedar en 25. Porque María Consuelo estaba más sola que la una del reloj, ya que Sagrario en este partitdo resulta sin efectividad, nula, como si no jugara. Por eso fué blanco el partido.

Hoy, a la misma hora de todos los martes, por la tarde.

Don FERNANDO.

Jack Dempsey sigue . . .

(Viene de la página 17)

Dempsey. "Quiero más dinero del que ustedes me ofrecen. El mínimum no debe de ser menos de $750,000 de garantía y el 50 por ciento de las entradas que pasen de $1,500,000. Antes de que yo firme contrato alguno, el promotor de este bout debe depositar $250,000 que me serán entregados en caso de que no pueda celebrarse el contrato por cualquier obstáculo que se presentare".

Los promotores filadelfianos se atrevieron a interrumpir al llamado campeón, declarando más bien con suavidad de frases que las cifras pronunciadas por Dempsey eran imposibles, pero el hombre a quien Wills ha hecho sombra por seis años, continuó como si con él no hablasen:

"Y he aquí otra condición: Mi amigo Floyd Fitzsimmons debe recibir alguna compensación. El se ha hecho un agujero considerable en el bolsillo, gastando fuertes sumas en procurar llevar a efecto el bout con Wills en muchos lugares del Oeste que no le han respondido como era de esperarse. Hay que meterlo en la combinación con unos $250,000 de utilidad para reponer sus pérdidas, o, de lo contrario, no firmo nada."

"¿Por qué no le paga usted a Fitzsimmons de la parte que le toque?" interrogaron los promotores.

"¿Quién? ¿Yo Ustedes bromean", replicó Dempsey. "Desde que me separé de Kearns, estoy puesto y convidado para dividir mi dinero con nadie. Ustedes se arreglarán con Fitzsimmons y me darán a mí $750,000, con un cuarto de millón adelantado, o si no, Filadelfia queda fuera de combate."

Al oír estas últimas palabras, Taylor y Gunnis pusieron pies en polvorosa, harto convencidos de que Dempsey no peleará con Wills jamás, y pretende ponerse en salvo contra dicho bout interponiendo en el camino mil barreras infranqueables.

UN CAMPEON DE QUEQUE

Al descubrirse el interés de Dempsey en el bienestar de Fitzsimmons, se ve a todas luces que el campeón está utilizando a Floyd como un parabán protector. El otoño pasado pasado Dempsey fué acorralado por Wills, la Comisión de Boxeo del Estado de New York, Tex Rickard y Kearns, cuando se evadió de un match con el negro en este Estado, y de repente salió blandiendo en su diestra una proposición d Floyd Fitzsimmons para enfrentarse con Wills en un bout sin decisión en Michigan City, Indiana.

Aunque mucha parte de su prosperidad en e Iring se la debía a Rickard y sabía que había de recibir la sanción de la Comisión de Boxeo de New York para el encuentro con el negro en el Yankee Stadium bajo los auspicios de Tex, Dempsey aceptó las condiciones fantásticas de Fitzsimmons.

Se persuadió a Wills y a su manager Paddy Mullins que hiciera el juego a esta representación mediante el pago de un bono de $25,000, lo que permitió al campeón poner coto a la crítica de muchas gentes que le estaban perjudicando sus contratos con compañías cinematográficas y baudevilles.

Fitzsimmons dejó de depositar las fianzas en el tiempo convenido, para asombro de Wills y Mullins. Pero se halló a mano una razón excelente por dicho incumplimiento: los que al parecer iban a respaldar financialmente el negocio, se desvanecieron como el humo y, además, se descubró que era inevitable una intromisión de las autodidades de Indiana en el asunto del decantado encuentro. Con tal motivo, Wills y Mullins todavía se preguntan llenos de asombro qué es lo que pasó en realidad, mientras que Dempsey se ríe para sus adentros.

Como agente engaña-bobos, Ftzsmmons recorre todo el país con Dempsey dciendo a los fanáticos sencillos de corazón, cómo está ultimando sus planes para "la gran batalla entre el campeón y Harry Wills", en tanto que Dempsey obstrucciona el match exigiendo "una lasca" para Fitzsimmons.

TEATROS PARA EL COMBATE

Pennsylvania no es el único estado en que se permitiría a Dempsey y a Wills batirse por el título de campeón de peso completo. New York ha estado tratando de obligar a Dempsey a aceptar el reto del negro y aún se siente inclinado a que se realice allí dicho encuentro, según lo demuestra la actitud de los comisionados, Farley Muldoon y Brower. New eJrsey también está en la lista de los estados propicios al tan decantado bout mixto, al igual que Conneticut, en donde algunos promotores solventes están dispuestos a construir una enorme arena en las cercanías de la frontera del estado de New York.

Huelga decir que en la ciudad de New York, en la de Jersey o cerca de Greenwich, Conn. el match Dempsey-Wills conseguiría un número mayor de entradas que en Filadelfia o en cualquier otra localidad en que los bouts de boxeo son legales. Dempsey sabe por experiencia que esto es una verdad inmensa.

Si el llamado campeón quiere hacer negocio cuando grita a los cuatro vientos que desea pelear con Wills, puede probarlo viniendo a ésta y firmando un contrato con promotores ya de New York misma, ya de New Jersey o de Connecticut que están dispuestos a pagarle más dinero por su aparición en el ring que el que nunca hasta ahora ha recibido por defender su precioso título.

Puedo citar a un promotor solvente que está dispuesto a aceptar las condiciones expuestas por Dempsey en Richmond el otro día, si el campeón conviene a su vez en eliminar sus peticiones en favor de Fitzsimmons.

DOLAN Y MC GRAW

Los corresponsales en campaña que se encuentran en Sarasota, Fla., donde están reuniéndose los Gigantes para las prácticas de primavera dicen que Mr. Cozy Dolan se encuentra en dicho lugar relacionado con el negocio de las carreras de galgos que allí tienen lugar ahora. El eminente Mr. Dolan llega en el momento oportuno. Allí se hallará cerca de sus antiguos amigos los Gigantes a quienes sirvió en un tempo de coach y de scout.

Se recordará que Dolan y Jmmy O' Connell fueron expulsados del base ball organizado por el Comisionado Landis, por acusárseles de intentar el soborno de Heinie Sand, de los Phillies, para que éste entregara un juego a los Gigantes en Polo Grounds en septiembre de 1924.

Dolan amenazó entablar un pleito por daños y perjuicios, a menos que se le exonerara de los cargos hechos contra él, pero todavía se le tiene en entredicho y jamás ha apelado a los tribunales. Dolan, desde luego, tiene derecho a conseguir empleo en Sarasota, en donde en breve se encontrará con Mac Graw poniendo en condiciones ventajosas a sus muchachos. Estoy, sin embargo, deseoso de saber lo que de eso dirían el oCmisionado Landis y los magnates de la Liga Nacional.

EL SUELDO DE LA ESTRELLA

Zack Wheat, left fielder veterano del Brooklyn, ha exigido un contrato de dos años con sueldo de $16,000 por la próxima temporada. Desde que anunció este ultimatum, Wheat ha sido la causa de un rozamiento entre dos funcionarios del club "Brooklyn".

Uno de ellos ha declarado que el sueldo de $15,000 que se pagó a Wheat por la temporada pasada, no será aumentado en un solo centavo, y que el famoso veterano debe aceptar contrato por un año solamente.

"Wheat merece un sueldo de 16,000 pesos y contrato por dos años", dice el otro funcionario, que es al mismo tiempo un accionistaf uerte.

Entre tanto, Wheat espera en su finca de Missouri, confiando en que recibirá de un momento a otro la noticia de que los dueños del club han capitulado. Los Brooklyns sin Wheat, no despertarán gran interés en Ebbets Field.

RENE LACOSTA DERROTO A EAN BOROTRA EN CUATRO SENSACIONALES SETS, AYER

La seguridad de Lacosta se sobrepuso sobre el juego más brillante del vasco-francés

NUEVA YORK, febrero 22.—(UP)—Donde quiera que se encuentren dos franceses en una lucha deportiva, se ponen a pensar en Verdún y la batalla se encona más de la cuenta.

De esta suerte hoy, al encontrarse Borotra y Lacoste para disputarse el título de campeón de tennis-indoor, tuvieron que jugar 28 games antes de que se llegase a una decisión en el primer set.

Borotra, el simpático vasco-francés, tuvo que demostrar sus estupendas condiciones físicas al derrotar el viernes a Tilden, pero Lacoste hoy superó a aquél al hacer un juego perfecto y más seguro, ya que logró acabar con la brillantez de Borotra, ganándole finalmente el primer set y luego el match con un score de 6-3, 2-6, 6|3.

Si los finales de singles se discutieron entre franceses exclusivamente, los doubles quedaron vedados para los que no fueran norteamericanos, venciendo la pareja Tilden-Anderson a la Richards-Hunter con un score de 3-6, 6-3, 6-4, 3-6 y 12-10.

Tilden jugó en una forma excelente, justificando la esperanza de que la próxima primavera podrá defender su título contra el trío francés que tanto éxito ha obtenido en el campeonato de tennis bajo techado.

GLIDING FOX GANO EN TAMPA EL WASHINGTON HANDICAP DE 1.500 PESOS CON FACILIDAD

El natalicio de Jorge Washington fué festejado en los tracks de la Unión vecina y en Tía Juana

NUEVA YORK, febrero 22. (A. P.) El caballo "Cherry Tree" tuvo en la recta lejana una brillante explosión de velocidad, y, dejando atrás a "Dr. Clark", ganó el Washington Handicapa milla y 70 yardas corrido hoy en Tiajuana, en 1.43.1|5. "Suspero" entró en tercer lugar, cinco largos detrás de "Dr. Clark". El jockey L. Schaefer, que también llevó ayer a la victoria a "Thistlewood", montó hoy a "Cherry Tree".

El George Washington Handicap corrido en Miami, a milla y 70 yardas, para caballos de tres años, lo ganó "Silver Song", en un sensacional final con tan solo dos narices de ventaja sobre Bookbinder y Southwind. Los caballos que entraron en place y show tuvieron que gastar muchas energías para pasar a "Chicago" en la recta lejana. El tiempo fué 1.43.3|5.

La sensación de la tarde en Tampa fué el Washingtons Birthday Handicap a milla y dieciseisavo, ganado por "Gliding Fox", con "Seth's Alibi" en place y "Geo de Mar" en show, en 1.54. "Postillion" ganó el Yorktown a seis furlones, con "Chatterer" en segundo y "Dudley" en tercero.

"Georgie tuvo una explosión de velocidad al final de su carrera que le valio la victoria sobre "Southland Girld" en el Washington Handicap corrido en Nueva Orleans, con Spandor en tercero. El tiempo para la milla y dieciseisavo fué 1.45.1|4, igual que el record de la pista.

HABANA-MADRID

MARTES 23 DE FEBRERO
A LAS 2 ½ P. M.

Primer partido a 25 tantos
Marcelina y Mary, blancos;
Angelina y Elena, azules
A sacar blancos del cuadro 12; azules del 11 1|2

Primera quiniela a 6 tantos
Marcelina; Angelina; Rosita; Sagrario; Elena; Mary

Segundo partido a 30 tantos
Paquita y Gracia, blancos;
Rosita y Lolina, azules
A sacar blancos del cuadro 11; azules del 11 1|2

Segunda quiniela a 6 tantos
Angeles; Lolina; Eibarresa; Gracia; M. Consuelo; Josefina

Tercer partido a 30 tantos
Angeles y Lolina, blancos;
Sagrario y Josefina, azules
A sacar blancos del cuadro 11 1|2; azules del 12.

AVISO

El miércoles 24 de febrero, gran función extraordinaria a las dos de la tarde; por la noche, función de abono a las ocho y media.

REAL IBERIA F. C.

AVISO

De orden del señor Presidente, se cita por este medio a los señores asociados para la junta general ordinaria que se celebrará en nuestro local social el viernes 26 a las ocho y media p. m., rogándose la más puntual asistencia por tratarse de asuntos de gran importancia.

Todo por nuestro Iberia.

Benigno Fernández, secretario.

SUSANA LENGLEN JUGARA EN EL TORNEO BEAUMONT SI SE RESTABLECEN SUS NERVIOS

Los aficionados esperan ansiosos un nuevo encuentro de la francesa con Helen Wills

MONTECARLO, Mónaco, febrero 22. (A. P.) La jugadora francesa de tennis Suzanne Lenglen dice que se propone tomar parte el sábado en los dobles femeninos de la Copa Beaumont, llevando de compañero a Mlle Vlasto. Suzanne se ha ido esta noche a las montañas con el fin de restablecerse.

Personas muy allegadas a ella estiman que aunque unos días de descanso pudieran hacer cambiar de opinión a Suzanne, no pierden la esperanza de presenciar otro encuentro entre ella y Miss Wills en Niza, cuyo tornoe empieza el 7 de marzo. La propia Suzanne, antes de irse, dijo: "Tal vez se me pase esta nerviosidad antes de lo que ustedes creen".

VICTORIA DE LA ESCULTURAL EDERLE EN LAS AZULES AGUAS FLORIDANAS

MIAMI, Florida, febrero 22. (A. P.) La campeón de natación Gertrude Ederle, ganó hoy el primer maratón acuático en la boca del Río Miami, recorriendo las siete millas de la prueba en dos horas y 3 minutos.

JAKE SCHAEFER DERROTA A WILLIE HOPPE EN UN MATCH DE EXHIBICION

CHICAGO, febrero 22. (A.P.) Jake Schaeffer derrotó hoy a Willie Hoppe, veterano champion, en el primer round del match de exhibición de carambolas 18.1 de tres días que están celebrando aquí.

SELECCIONES PARA LAS CARRERAS DE HOY EN EL ORIENTAL PARK

RUNNING HORSE POR EL RIO REY

1.—Almirante; Wilton Flanna; Little Buck.
2.—Jocose; Sun Silent; Confederacy.
3.—Little Trump; Levulose; Northern Miss.
4.—Beg Pardon; Eliba Brown; Trapeze.
5.—First Light; Hughes Graham; Pilades.
6.—Harp of the North; Lady George; Lagoon.
La mejor apuesta:
FIRST LIGHT

RACING FORM

1.—Almirante; Wilton; Flanna; Easterlight; Seaboard.
2.—Jocose; Cottager; Sunsilent; Gaffney Lass.
3.—Northern Miss; Donnavideo; Levuloseá Little Trump.
4.—Eliza Brown; Trapeze; Beg Pardon; Expresive.
5. — Gonwithim; Avispa; First Light; Decorative.
6.—Dantzic; Harp of the North; Lady George; Hutchison.
La mejor apuesta:
NORTHERN MISS.

MORNING TELEGRAPH

1.—Wilton; Flanna; Almirante; Herbier.
2.—Sun Silent; Jocose; Confederacy.
3.—Donnavideo; Northern Miss; Little Trump.
4.—Beg Pardon; Eliza Brown; Trapeze.
5.—Avispa; Pilades; Gonwithim.
6.—Dantzic; Superlady; Harp of the North.
La mejor apuesta:
AVISPA.

MAÑANA JUEGAN UNIVERSIDAD Y FORTUNA, APARECIENDO EL BAMBINO EN EL CENTER

Porfirio le ha dicho a su numerosa clientela "agueiten un poquito que voy azorar a los habaneros" y dando espuela a su cabalgadura se ha desprendido en busca del Dr. Inclán

El Bambino, Porfirio Espinosa, viene a caballo desde Santo Domingo (Santa Clara) para ocupar su puesto de regular en las filas caribes. El domingo se hizo notar su ausencia con los cuatro hits que le dieron a Silvino Ruiz, el pitcher de la éfe gótica, que no obstante mostrarse completamente inseguro, pues dió seis bases, un dead ball y tuvo un wild, dominó en los momentos oportunos a los batsmen universitarios.

Espinosa no pudo contenerse al saber en su feudo villareño lo ocurrido en el inicio de la serie Universidad-Fortuna, poniendo ayer mismo el siguiente parte telegráfico al doctor Clemente Inclán: "Salgo en seguida a caballo, espero llegar a tiempo de ocupar mi puesto en las filas caribes, nada se ha perdido, el 24 estaré bateando de cuatro cuatro, ¡jamalajá!... Bambino".

Además del refuerzo que significa el cambio de Manolo Córdoba por Espinosa, que es el ocupante regular de esa posición, la lomita será defendida por José Luis Martínez, Felo Córdoba o Andino, Pequeño o Guasch, cualquiera de esos regulares serpentineros, menos los novatos, que esos hay que sazonarlos antes de ponerlos en una línea de fuego contra oponentes de la categoría del Fortuna. El juego de mañana comenzará a las 2 p. m. En home actuará Eustaquio Gutiérrez.

EN VIBORA PARK HABRA MAÑANA DOBLE JUEGO CAMPEONATO INVERNAL

El ground viboreño tendrá mañana, por ser día de la Patria, un doble juego del Campeonato Invernal de Base Ball amateur. Levantarán las cortinas Deportivo de Arroyo Naranjo y Aduana, siguiéndoles en turno en la tande vermouth, Sociedad Areca y Deportivo de Sanidad, siendo esta combinación lo mejor que se puede esperar para hacer interesante la tarde en los terrenos viboreños. El Arroyo Naranjo (demasiado largo para club de pelota) que perdió el invicto a manos de los araucanos el domingo, tendrá que vérselas con los muchachos del Ancla, que están en forma. Si los de la cafetera pierden su juego con el Areca, continuarán de leaders los naranjeros. De todas maneras, el embullo es kolosal, así, con k, para que el lector se dé cuenta de su magnitud. Las puertas del Víbora estarán abiertas desde la una de la tarde de mañana 24, para que no se quejen los fanáticos de que no entraron antes por tener el terreno sus puertas cerradas.

POSTILLION TRIUNFO AYER EN EL PREMIO YORKTOWN, VENCIENDO A CHATTERER

El tiempo para los seis furlones fué muy rápido

MIAMI, febrero 22.—(UP)—Postillon, el maknífico potro del Estable Internacional, ganó hoy la bolsa Yorktown por valor de $1500, venciendo a Chatterer de la cuadra de Greenbriar.

El establo Internacional mandó dos abanderados al post. — Portillion y Mark Master—. El primero de estos triunfó fácilmente, cubriendo la distancia en un tiempo de 1:11 4-5.

SEXTA CARRERA. Para potros de más de 3 años. 6 Furlones.

Caballos	Peso	Jockey	1o	2o	3o
Postillion	105	Leyland	$ 7.50	$ 3.10	$ 2.30
Chatterer	107½	Barnes	——	3.50	2.70
Dudley	115	Stutts	——	——	3.50

Tiempo: 1:11 4-5. También corrieron: Markmaster; Cynkhana; Disciple, Lord Meise; Chysallis.

EMPIEZA A GANAR OTRA VEZ EL FORMIDABLE LUCHADOR PODDUBNY

NUEVA YORK, febrero 22. (A.P.) Ivan Poddubny, el gigante ruso a quien derrotó hace dos semanas el campeón de lucha Joe Stecher, empezó esta noche a ganar otra vez derrotando al italiano Renato Gardini, en 34 minutos y 37 segundos. Wladek Zybsko derrotó al canadiense Jack Taylor en 27 minutos y 3 segundos.

M.E.C.D. 2016

HISPANO Y SELECCION ROJA; GALICIA Y FORTUNA, MANANA EN ALMENDARES

Han Llevado los Cubs 35 Players a sus Campos

13 pitchers, 3 catchers, 9 infielders y 10 outfielders componen el fuerte contingente que se entrenará en las Islas Catalinas de California.

MIKE GONZALEZ EN EL GRUPO

CHICAGO, febrero de 1926. — Un total de 35 jugadores son ahora miembros del Chicago Cubs, de la Liga Nacional, según declaraciones hechas últimamente por el secretario del club, Mr. John Seys. La lista incluye a 13 pitchers, tres catchers, nueve infielders y diez outfielders, muchos de los cuales fueron adquiridos por el team al finalizar la pasada campaña basebolera.

El grupo de los pitchers está integrado por: Groves Cleveland Alexander, John Fred Blake, Guy Bush, Wilbur Cooper, Percy Jones, Tony Kauffmann, George Milstead, Robert Orborn, Russell William Pence, Bill Piercy, Charles Root, Chayton Touchdown y John Velch. De todos estos, Alexander, Blake, Bush, Cooper, Jones y Kauffmann estuvieron con el team en la pasada campaña.

De los nuevos, los más notables son: Osborn, quien fué obtenido por el manager McCarthy del club Wichita de la Liga de Texas. Piercy, pitcheó para el Salt Lake, de la Costa del Pacífico en la última campaña, pero no hace mucho vistió el uniforme de los Yankees y del Boston de la Liga Americana. Root jugó del Los Angeles en 1925. Touschdown pitcheó del Waterbury de la Liga del Este en la pasada campaña y por último, Johnny Welch, es un agente libre de gran experiencia.

El grupo de los catchers lo componen, Leo Hartnett, que está considerado como uno de los mejores catchers del mundo y que en la pasada temporada causó sensación por los continuos home runs que acumuló; Mike González, es el otro receptor del team. Es un veterano de muchos años de experiencia y fué adquirido a mitad de la pasada temporada del St. Luis, donde actuaba regularmente. El otro es John Curry, que fué adquirido en el invierno.

Los nueve infielders que aparecen en la lista del secretario Seys son: Earl Adams, Clyde Beck, James Cooney, Howard Freigau, Charles Tolson, Ernest Holman, Ralph Michael, Maurice Shannon y Charles Tolson.

Adams estuvo con el team durante toda la campaña anterior; Beck jugó del Los Angeles en 1925 y está considerado como una de las mejores terceras bases del circuito. Cooney estuvo con los Cardenales y fué adquirido del Syracuse a cambio del pitcher Victor Keen, que ahora está con los Cardenales. Freigau terminó la pasada temporada con los Cubs pero fué casi todo el tiempo miembro de los Cardenales, y por último, Charles Grimm fué adquirido del Pittsburg y perteneció al team en casi toda la campaña pasada.

De los demás infielders podemos citar a Bill Shannon como el mejor de todos. Estuvo con el Louisville en la pasada temporada y resultó uno de los mejores torpederos de la Ass. Americana, tanto por su fielding extraordinario como por su batting oportuno, donde causó alguna sensación. Tolson es otro bueno y tiene experiencia de las Ligas Mayores. Perteneció al Brooklyn hace temporadas.

La lista de los outfielders la completan John J. Brooks, Howard Fitzgerald, Cliffton Healthcote, Arthur Jann, William Jarrett, Joe Kelly, Joseph Munson, Frank O'Doul, Floyd Scott y Lewis Wilson. Brooks, que parece el más notable de todos, finalizó la pasada campaña como miembro del team, pero jugó casi todo el tiempo en el Columbus de la Ass. Americana, donde era un recio hitter. Fitzgerald fué adquirido del Wichita Falls de la Liga de Texas. Healthcote es miembro del team desde hace varias temporadas, y parece destinado a cubrir la plaza del leftfield. Jann también fué miembro de los Cubs en 1925, pero fué adquirido casi acabándose la temporada del club Flint de la Michigan Ontario League. Los demás son casi todos novatos que serán sometidos a prueba.

Entre ellos hay algunos notables, como Frank O'Doul, por ejemplo, pero los demás parecen destinados a caer nuevamente a las Menores. O'Doul estuvo con los Yankees en 1924 y últimamente prestó sus servicios en la Liga del Pacífico, donde acumuló un batting average de trescientos sesenta y cinco.

NOTAS DEL BASE BALL AMERICANO

Los infielders y outfielders del team de los Gigantes no reportarán al campo de entrenamiento este año hasta el 26 de Febrero. Muchos de ellos se encuentran todavía en sus casas y otros no han firmado sus contratos, pero el secretario Tierney, espera tenerlos todos listos para el primero de Marzo.

Hasta ahora el único infielder de los Gigantes que ha reportado a Sarasota es Johny Moore, que fué adquirido el año pasado de la liga del Este, casi terminándose la temporada y que parece muy dispuesto a dar una batalla por uno de los puestos regulares del team.

Virgil Barnes y Jac Scott, pitcher y Frank Snyder y Grover Hartley, catchers niéganse a firmar sus contratos de 1926. Los cuatros piden aumento de sueldo, pero Mc Graw ha declarado en Sarasota que puede resistir muy bien la temporada, sin necesidad de esos jugadores.

Louis Fonseca, el ex-infielder de los Reds de Cincinnati, que en la pasada temporada prestó sus servicios al Filadelfia Phillies de la liga nacional, acaba de ser vendido al club Newark de la liga internacional, según declaró Art Fletcher, hace poco.

Rommel Mc Donald, un joven catcher, que prestó sus servicios al club Oakland de la Costa del Pacífico en la pasada temporada, acaba de ser adquirido por los Piratas de Pittsburg, actuales champios del mundo.

Chief Bender, el veterano player de las ligas mayores, ha sido firmado para que actue como coach de baseball de la Academia naval de Annapolis. Bender fué uno de los players mas famosos de su época y ya ha dirigido varias veces con éxito al team de Navy.

Dick Keer, el célebre zurdito de los White Sox de Chicago, que obtuvo el permiso del Juez Landis a fines de la pasada campaña basebolera, ha sido vendido por el manager Collins, al club San Francisco de la Costa del Pacífico. El precio de venta no fué dado a publicidad.

Dan O'Neil, el presidente de la liga del Este, declaró recientemente a un periodista de Hartrford, que estaba contentísimo con las demostraciones que hacían en su circuito los players cubanos. O'Neil celebró mucho el paso de Paito Herrera al club Boston y declaró que, el cubano triunfaría con los Red Sox por sus profundos conocimientos en el deporte. A él debe la liga del Este haber conocido a Cabrera, Almeida, Marsans, Herrera, Rodríguez y otros players cubanos.

El Pittsburg de la liga nacional ha enviado al joven lanzador Elbert Johnson al club Columbus de la Ass. Americana. Es un pitcher derecho de gran control, que estuvo con los White Sox de Chicago hace temporadas.

SE MUESTRA REBELDE ESTE AÑO

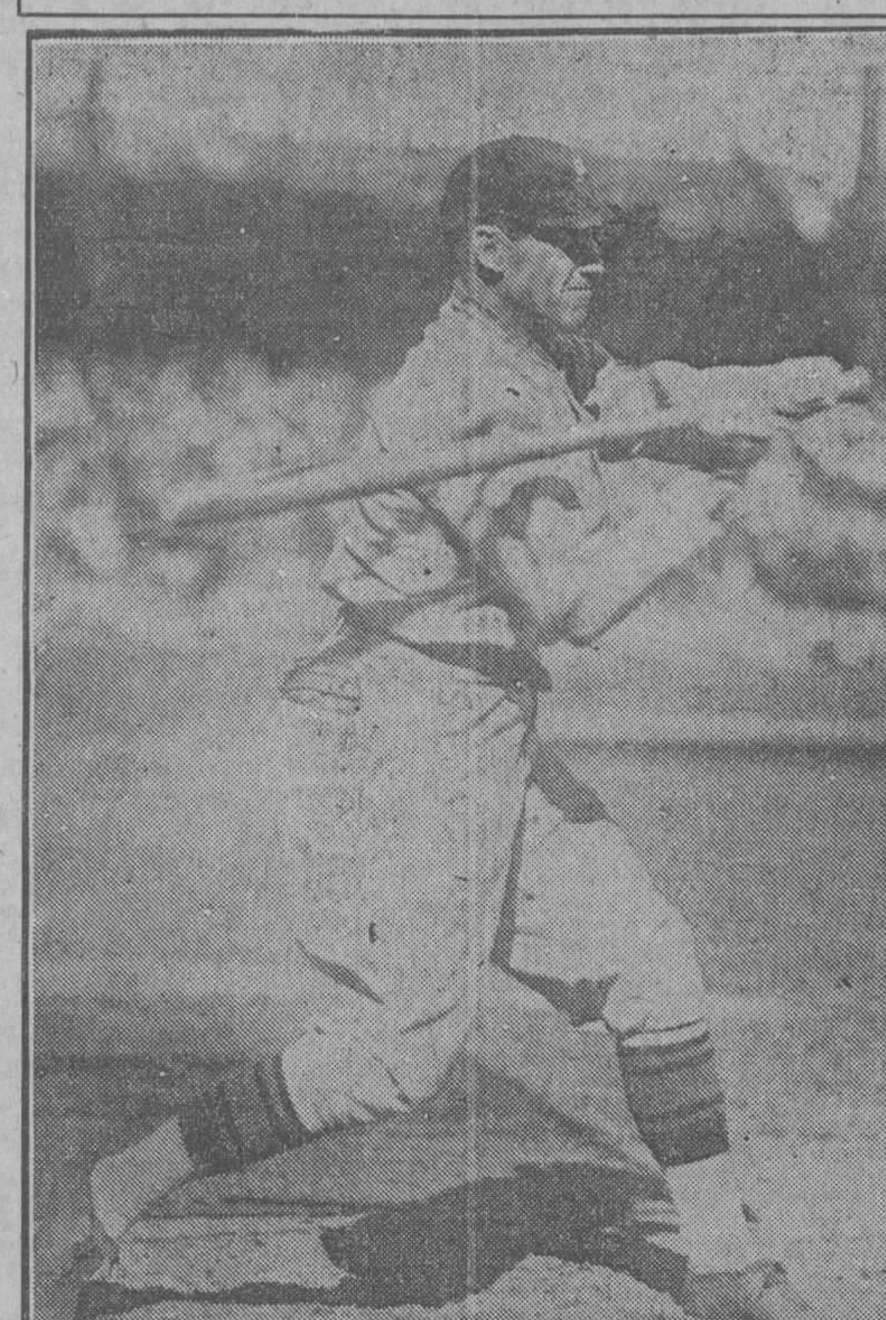

Los cables nos acaban de anunciar que Kiki Cuyler, el formidable hitter de los Piratas de Pittsburgh, a quien deben éstos en mucho la conquista del triunfo en la pasada serie mundial, se encuentra rebelde del team y ha declarado sus intenciones de no firmar el contrato de 1926, a menos que no le suban su salario a un precio razonable. Según se tiene entendido, Dreyfuss, el presidente del club, le hizo una proposición a Cuyler de $10,000, pero éste la rechazó alegando que sus servicios valen más de esa cantidad. En New York se ha comentado muy vivamente la noticia y los periodistas son los primeros en declarar que Cuyler firmará su contrato si le dan un sueldo de $12,000 en la temporada. Los partidarios del team Pirata deben sentirse impacientes por la demora de Cuyler en firmar su contrato, pues si se niega a hacerlo, el team quedará muy debilitado para la próxima campaña

EL DEPORTE EN ESPAÑA

En España (creemos que en toda Europa) se padece un futbol turista. El desarrollo del balón redondo determinó la necesidad de multiplicarse los partidos, y esta necesidad, llevada con exceso, ha constituido una hipertrofia del propio aspecto deportivo.

Conviene a todos los clubs pulsar su importancia en un cotejo de fuerzas con elementos extraños de la localidad. Un juego de un "once" que no recibe la enseñanza de un equipo más fuerte ni conoce la lucha fuera del ambiente favorable, es un juego que se estatifica. Dígalo si no el futbol andaluz, que tiene en la tierra de María Santísima acusada personalidad, que luego sufre seriamente en el contraste de cualquier excursión.

Estos dos anteriores párrafos pudieran ser incongruentes entre sí, de no suceder una explicación. El abuso del uso de la excursión es la explicación más eficaz de como ha llegado a ser perjudicial lo que es necesario. Y no suelen salir ya los equipos a imponer su nombradía o a saber de la gloriosa incertidumbre de una posibilidad victoriosa. Ha quedado concretado todo esto a un simple viaje de turismo, y hasta en una orgía que comienza en la estación ferrea para no concluir hasta que el viaje de regreso está finido.

Hay una justificación. El futbol camina a pasos agigantados hacia una consolidación espectacular, y en este caminar tan deprisa, va dejando un aspecto deportivo. No se cuidan, pues, los clubs, de fortalecer éste. Pero en el pecado llevarán la penitencia, porque indudablemente esta despreocupación llegará con el tiempo a matar el espectáculo.

Permítanos el lector continuar con el tema.

Los jugadores son estudiantes, obreros, oficinistas, hijos todos de familia como vulgarmente se dice por acá. Cuando el equipo realizaba dos o tres excursiones en la temporada, era facil obtener esos permisos. Pero ahora que esos viajes tienen una continuidad exagerada, no es posible reunir en cada caso a todos los elementos. Y se recurre a las reservas y a los sustitutos de las reservas, y a individuos de otros clubs y no es cosa rara que se eche mano en la propia estación, de un aficionado que fué a despedir a los amigos.

Un equipo en esas condiciones no es el representativo, precisamente de una escuela. Y así van desfilando por los campos **etiquetas** solamente. Los **contenidos** quedaron en sus tierras. Si no fuera por los matches del campeonato de España, que obligan a un auténtico intercambio, era punto menos que imposible llegar a conocer "de vista" la valía de los "onces" hispanos, a no ser yendo a sus propios terrenos.

Ultimamente hemos presenciado un caso de turismo futbolístico, que ha corrido a cargo del Real Madrid F. C. el cual marchó en **plan de juerga** a Murcia y a Sevilla, donde tuvo buenas cosechas de tantos en contra.

Y es que el Real Madrid estaba obligado con aquellos clubs al cambio de visita y no podía realizarlo con todos sus jugadores (unos cinco titulares se alinearon en los partidos béticos) pero el negocio era poder contar con la etiqueta del club que tantas veces fué campeón de España, aunque **dentro** no fuera precisamente la solera fina que el público sevillano esperaba.

En cambio, el Celta de Vigo, que tiene especial interés en demostrar a la afición española que su poderío no radica especialmente en un cacicazgo federativo, sino en las filas bien cuidadas de su "cuadro", ha realizado una excursión excelente por diversas poblaciones y en todas ellas ha dejado la huella de un fútbol inteligente y compenetrado, que pesará sin disputa en el torneo próximo por el campeonato nacional.

El campeonato castellano de "cross country" se ha celebrado el domingo tercero de este mes sin aquella animación de años anteriores. Se ha intensificado la labor atlética en detrimento de la carrera pedestre a través del campo. Vivir un deporte nublando la práctica de otro es cosa sencillamente estúpida, que solo explicaría la escasez de elementos organizadores. Precisamente dispone ahora Castilla de un contingente nutrido, animoso e idóneo, de hombres curtidos en esta labor organizadora: son todos los atletas que fueron, que colaboran fraternalmente en la obra de impulsión atlética.

El "cross country" ha perdido importancia en Castilla, en Madrid mejor dicho, porque el atletismo en Castilla a Madrid se reduce. Hubo una época en la que se llegó a formar en una salida más de dos centenas de muchachos. Y Madrid pesó en el "palmares" individual del campeonato español, logrando en la persona de Julio Domínguez dos años el título de privilegio.

El pugilato que sobre el terreno establecían los bandos de la Gimnástica Española y de la Cultural Deportiva, arrancaba de continuo una vida próspera a un deporte atlético, cuando todos ellos medraban penosamente en toda España. Ahora hay excesiva cordialidad entre los clubs y decimos excesiva, porque siempre es preciso para el progreso de todo propósito, poner la picazón estimulante de una prolífica emulación.

Ha bajado el nivel en la calidad y en la cantidad. Ni los "crossmen" madrileños son como los que fueron, ni el número de actuantes llega con mucho al que existía hace no más que tres años. El estilo de Emilio González, la técnica de Domínguez, la pujanza soberbia, malgastada en alardes pródigos y estériles, de Francisco Reliegos, no han tenido sucedaneos en ninguno de los hombres que nutren las filas actuantes.

Percibíamos hace unos días, situados en plena Moncloa, lugar delicioso de las cercanías cortesanas, viendo pasar entre las umbrías magníficas los pelotones de corredores, cuanta diferencia existía entre ellos y los que pusieron en Madrid la base de la carrera pedestre a través del campo. Y añorábamos aquellas luchas emocionales, potentes, de hombre y hombre, de grupo y grupo, en las que se entremezclaba el aliento vivificante de los partidarios, distribuidos estratégicamente en todo el recorrido, por esta otra, tan plácida, tan sin nervio, de la que estaba ausente la muchedumbre y casi casi las propias sociedades.

A. Cruz y Martín.
Redactor deportivo de "LA VOZ"
Madrid, enero 1926.

Espérase que mas de 100 Atletas se Inscriban en las Competencias de Marzo

El Delegado de Track de la Comisión Atlética Universitaria labora incesantemente para lograr excelentes eventos.—Pancho Arango y Pepe Barrientos en una justa especial

Las competencias de relevo que con el concurso de los campeones olímpicos, Hubbard y Osborne, se celebrarán en el Stadium Universitario los días 27 y 28 del próximo mes de marzo, atraerán con toda seguridad las inscripciones de más de cuarenta entidades lo que permitirá a los organizadores efectuar más de 100 eventos e igualar ese día a los famosos días del Carnaval de Pennsylvania.

Piensa el Delegado de Track de la Comisión Universitaria que además de los eventos del Péntalo, que por primera vez se verá en Cuba, efectuar relevos; entre los teams de "juniors" y de "seniors" de las diferentes asociaciones inscritas en la Unión Atlética de Amateurs las cuales serán interesantísimas y numerosas, entre alumnos de los Colegios Religiosos, representantes de los seis Institutos Provinciales considerándose elegibles en este grupo los alumnos de la Escuela de Artes y Oficios, Escuelas Normales de ambos sexos, Academias Militares, Academias de Estudios Superiores y de Segunda Enseñanza, Academias Comerciales, Escuelas de Kindergarten, Miembros de la Liga Intercolegial, Colegios de Primera Enseñanza, Escuelas Públicas, Cuerpos Armados, Clubs inscritos en la Federación de Foot Ball, Clubs no inscritos en la Unión Atlética y finalmente habrá relevos para teams representantes de los diferentes periódicos de la capital.

Como si esto no fuese suficiente para llenar el Stadium de aficionados al "track" se proyecta la celebración de seis competencias especiales donde solo tomen parte atletas cubanos seleccionados por un Comité de Expertos. Estas últimas se creen por el presente sean "matches" esperándose como más notable el de 100 metros entre Pancho Arango el "fenómeno" vedadista y Pepe Barrientos el "relámpago" de la Universidad.

Mañana comenzarán a enviarse a los diferentes "teams" las invitaciones y se cree recibir en cinco días la seguridad de todos los que son necesarios, para proclamar este día como el más grande de Cuba, deportivamente hablando.

ALREDEDOR DE LA TERCERA

La Historia basebolera más sensacional del año
(Por Hughie JENNINGS)
Ex-manager del Detroit y assistant manager de los Gigantes

EL TRAGICO FIN DE SOCKALEXIS

Después de haber obtenido un ruidoso éxito en su primera aparición en New York, Sockalexis continuó su cadena de triunfos en las distintas ciudades que visitó, y llegó a ser considerado como la máxima atracción del club Cleveland, cada vez que éste hacía su aparición en los terrenos baseboleros. Su fielding, su hitter terrible y su rapidez en las jugadas le crearon tal fama alrededor de su nombre, que en los últimos momentos, no era precisamente su condición de Indio lo que atraía al populacho a los terrenos, sinó su habilidad como jugador de primera clase.

Innumerables fueron los éxitos que como jugador se anotó Sockalexis en su carrera, pero ninguno creo yo que tuvo tanta resonancia como el que se anotó una vez jugando contra los White Sox de Chicago. En este encuentro, los Indios estuvieron perdiendo durante casi todo el tiempo y el score marcaba 3 por 0 a favor del Chicago, cuando se llegó al noveno inning. En esa entrada, el Cleveland colocó tres hombres en bases con dos outs. Sockalexis fué al bate. La expectación fué grande, y el indio correspondió a la confianza de sus compañeros con un home run por el center field, que puso el score 4 x 3 a favor del Cleveland. Entonces, fué el Chicago al bate y logró poner dos en bases con dos outs. El siguiente bateador en turno engarzó una bola de MrGarr y la envió con tanta fuerza al outfield que parecía un home run seguro. Todos los players Indios tuvieron un momento de angustia, pero Sockalexis salvó la situación y después de una brillantísima corrida, logró sacar el out que mataba al rally enemigo y daba la victoria a su team.

Después del juego, el manager del Cleveland, ideó una comida en honor de Sockalexis, pero tuvo el descuido de no eliminar la bebida de ella, y Sockalexis cogió tal borrachera que estuvo tres días sin poder jugar.

El ascenso a la fama de Sockalexis fué rápido, pero mucho más rápida aún fu ésu caída. Nunca hemos conocido a un atleta que haya caido de la forma tan rápida que lo hizo esta estrella. Casi podemos decir, que ha sido el jugador que más rápido haya pasado a las Menores, después de una larga temporada de laureles.

Sucedió que: Una vez, el Cleveland tenía que jugar una serie importante con el Detroit. Patsy Tebeau, que entonces era el manager del team, reunió a todos los jugadores dos días antes del primer juego y les indicó la conveniencia de que se cuidaran mucho, pues de posible triunfo de esa serie, dependía la conquista del pennat. Sockalexis, como los demás players, prometieron cuidarse, pero Tebeau no contó con la bebida y ésto mató por completo sus esperanzas de ganar en la Liga. El día del primer juego, Sockalexis se perdió del hotel. Le buscaron por todas partes, se registraron hoteles, cafés, cabarets, pero no pudieron encontrarlo. Sin él, jugaron los Indios la serie y como es natural perdieron todos los encuentros, así como el chance de concurrir a la mundial. El día del último juego y cuando se disponía hacer el regreso, encontraron a Sockalexis tirado en la acera de los barrios bajos de la ciudad completamente borracho. Tebeau le increpó duramente, le preguntó donde había estado, pero el Indio no pudo responder y ésto le ganó su release incondicional.

Los demás clubs del circuito lejos de asombrarse por la salida de Sockalexis del Cleveland, declararon que la esperaban desde hacía mucho tiempo, y, cosa extraña, a pesar de ser el indio un fuerte bateador, niguno de ellos reclamó sus servicios.

Así pasó Sockalexis de las Ligas Mayores a la Liga del Este, que ahora se llama Internacional. Al principio lo hizo bien, pero poco a poco la bebida fué matándole la vista y convirtióse en un bateador mediocre. Después perdió la velocidad de sus piernas y tuvo que abandonar también este circuito para pasar a una Liga Independiente. Aquí también siguieron los males alcohólicos, y el célebre indio tuvo que dedicarse a ompayar juegos por su pueblo de Oldtown Maine, donde estaba su tribu.

Ya completamente deshonrado como jugador, Sockalexis logró un empleo como minero en los bosques de Maine y allí estuvo por gran lapso de tiempo, ganándose un peso diario como cortador. Esta caida tan rápida del pedestal de la fama, acabó, como es de suponerse con el corazón y los sentimientos de Sockalexis. Su trato convirtiole en rudo y no pasaba un día sin que no tuviera varias fajazones en las minas. Cuando llegaba el invierno, malgastaba su dinero en la bebida, y así entre golpes y golpes, fué quebrantando su espíritu hasta que más nunca nadie volvió acordarse de él...

¡En su cuerpo no quedaba ni la sombra de un atleta!

FRONTON JAI ALAI

MARTES 23 DE FEBRERO
A LAS 8 1|4 P. P.
Primer partido a 25 tantos
Higinio y Ugartechea, blancos;
Tabernilla y Llano, azules
A sacar ambos del cuadro 9 1|2.
Primera quiniela a 6 tantos
Machín; Erdoza Mayor; Millán; Irigoyen III; Aristondo; Abando
Segundo partido a 25 tantos
Guruceaga y Erdoza Mayor, blancos
Irigoyen III y Machín, azules
A sacar ambos del cuadro 9 1|2.
Segunda quiniela a 6 tantos
Eguiluz; Cazazlis Mayor; Gutiérrez Martín; Larruscain; Erdoza menor
Tercer partido a 30 tantos
Millán y Gutiérrez, blancos;
Larruscain y Teodoro, azules
A sacar ambos del cuadro 9 1|2.

M-4339

Es el número del teléfono de la Sección de Sport del DIARIO DE LA MARINA

PLAYERS DEL CHICAGO PARA LA TEMPORADA DE 1926

Player's name	Fecha de Nacimiento	Club-1925	Pos.	Batea	Tira	Peso	Altura	G.	P.
Alexander, Grover C.	Feb. 26, 1887	Cubs	P	R	R	180	6.00	15	11
Blake, John F.	Sept. 17, 1899	Cubs	P	L	R	175	5.11	10	18
Bush, Guy T.	Agos. 23, 1902	Cubs	P	R	R	160	6.00	6	18
Cooper, A. W.	Feb. 24, 1892	Cubs	P	R	L	165	6.00	12	14
Jones, Percy L.	Oct. 28, 1899	Cubs	P	L	L	175	5.11½	6	6
Kaufmann, Anthony J	Dic. 16, 1901	Cubs	P	R	R	155	6.00	13	13
Milstead, George E.	Sept. 26, 1903	Cubs	P	L	L	150	5.09	1	1
Osborn, Robert.	Abril 17, 1903	Wichita Falla	P	R	R	175	6.01	16	10
Pence, Rusell W.	Mar. 11, 1900	Dallas	P	R	R	195	6.00	8	9
Piercy, Wm. B.	Mayo 2, 1898	Salt Lake	P	R	R	190	6.00	21	11
Root, Charles H.	Mar. 17, 1899	Los Angeles	P	R	R	165	5.10½	25	12
Touchstone, Clayton M.	Ene. 24, 1905	Waterbury	P	R	R	170	5.10	11	11
Welch, John V.	Dic. 2, 1906	Ottumwa	P	L	R	170	6.02	17	12
								Bat. Ave.	Fild. Ave.
Hartnett, Charles L.	Dic. 24, 1900	Cubs	C	R	R	170	6.01	.289	.958
González, Miguel A.	Sept. 24, 1892	St. Louis-Cubs	C	R	R	165	6.01	.276	.987
Churry, John Jr.	Nov. 26, 1901	Cubs	C	R	R	170	5.09	.500	1.000
Adams, Earl J.	Agos. 26, 1896	Cubs	IF	R	R	150	5.04½	.287	.983
Beck, Clyde	Ene. 6, 1902	Los Angeles	IF	R	R	150	5.10	.272	.960
Cooney, James E.	Agos. 24, 1894	St. L.-Syracuse	IF	R	R	167	5.11	.402	.955
Freigau, Howard	Agos. 1, 1903	St. Louis-Cubs	IF	R	R	178	5.11	.299	.913
Grim, Charle J.	Agos. 28, 1899	Cubs	IF	L	L	177	5.11½	.360	.989
Holman, Ernest	Dic. 17, 1905	Texarkana	IF	R	R	168	5.10½	.322	.962
Michaels, Ralph J.	Mayo 3, 1903	Cubs	IF	R	R	175	5.11	.280	.975
Shannon, Maurice J.	Feb. 11, 1898	Louisville	IF	R-L	R	170	5.09	.294	.966
Tolson, Charles J.	Nov. 6, 1901	Nashville	IF	R	R	185	6.00	.361	.989
Brooks, John J.	Agos. 18, 1898	Columbus-Cubs	OF	R	R	165	5.09½	.281	.977
Fitzgerald, Howard C.	Mayo 16, 1902	Wichita Falls	OF	L	L	163	5.11½	.341	.971
Heathcote, Clifton E.	Ene. 24, 1898	Cubs	OF	L	L	155	5.10½	.263	.970
Jahn, Arthur C.	Dic. 2, 1899	Flint,Cubs	OF	R	R	180	6.00	.301	.985
Jarrett, William D.	Nov. 30, 1905	Mexia	OF	L	L	158	5.11	.335	.982
Kelly, Joseph M.	Abril 28, 1901	Toronto	OF	L	L	185	6.00	.343	.979
Munson, Joseph M.	Nov. 6, 1899	Harrisburg	OF	L	R	185	5.09	.396	.960
O'Doul, Frank J.	Mar. 4, 1897	Salt Lake	OF	L	L	180	6.00	.375	.972
Scott, Floyd J.	Dic. 21, 1899	Kansas City	OF	R	R	175	5.11½	.314	.980
Wilson, Lewis R.	Abril 26, 1900	Toledo	OF	R	R	185	5.06	.348	.964

En las indicaciones que aparecen en las maneras de batear y tirar, (L) quiere decir que es zurdo y (R) derecho.

ESPERA SORPRENDER EN ESTA TEMPORADA

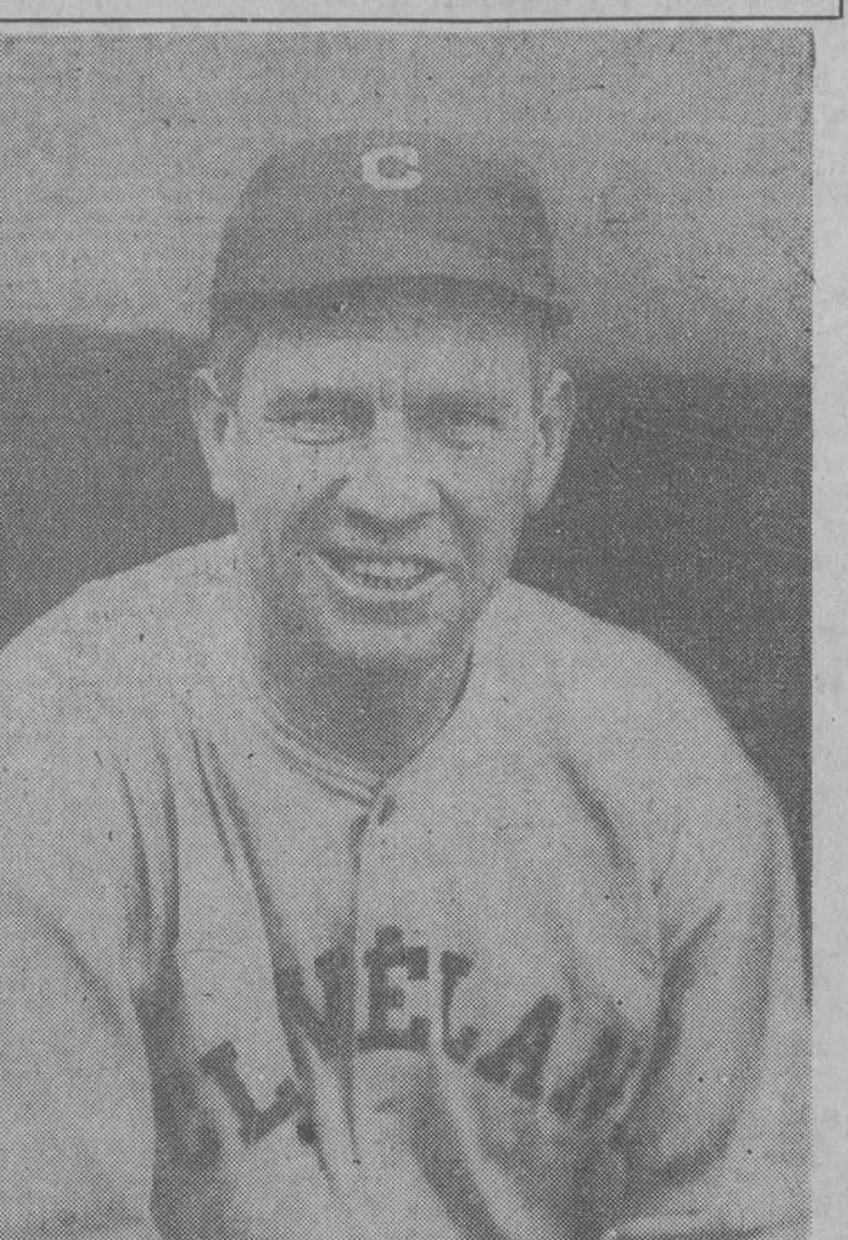

La foto muestra a Tris Speaker, el veterano player de la Liga Americana y manager de los Indios de Cleveland, quien a su llegada al campamento primaveral del club, acaba de declarar que su novena será una de las más fuertes de la liga para la próxima campaña. Speaker espera llevar este año muy buenos pitchers a la contienda, así como uno de los mejores infield del circuito. Uhle, Benge, Karr, Shaute, Buckeye y Miller—ha dicho Tris—formarán un formidable conjunto como pitchers y si en algún momento llegan a flaquer, detrás de ellos estará el infield más formidable de la Liga Americana para respaldarlos. Cleveland irá este año a una nueva serie mundial"

TOPICOS FUTBOLISTICOS

(A CARGO DE "PETER")

—Comentando la nota oficial federativa.
—Los parciales del Fortuna a la altura de los demás.
—Fiesta en Payret en honor del equipo forastero.

De la nota oficial federativa:

"...y, deseando que los jugadores enfermos se repongan pronto y que los lesionados dejen rápidamente de sufrir sus lesiones, esperamos todos de los nuevos jugadores seleccionados y del equipo entero un juego tan lleno de entusiasmo como su misión deportiva y el prestigio del foot ball cubano demandan. Esto es cuanto hoy desea hacer público este Comité por vía de explicación a los millares de aficionados al magnífico deporte balompédico..."

Explicación, decimos ahora nosotros, que nadie ha pedido. La explicación que debiera darle a la afición cubana el organismo máximo del deporte es la del por qué de tan disparatado programa de juegos que ha dispuesto y las razones por las cuales desde el segundo juego empezaron a ponerle al Galicia a grupos de jugadores que ella mal llamó Selecciones.

Es claro que no vamos a aplaudir el gesto de los jugadores iberistas que se negaron a jugar. Al contrario, los censuramos, y con nosotros estarán de acuerdo en hacerlo también los aficionados que echan a un lado la bandera de sus simpatías para velar como velamos nosotros por el prestigio del deporte del balón redondo. Este gesto de los jugadores iberistas no es más que una demostración más de que a los clubs federados les gusta tener derechos, pero no deberes. De esto han dado prueba en distintas ocasiones la mayor parte de nuestros clubs balompédicos.

Pero (y no se crea que vamos a buscar una atenuante, sino que nos gusta siempre poner los puntos sobre las íes) ¿qué motivo había para quitar del grupo Rojo a Japonés, que había hecho una magnífica demostración? Japonés es el Capitán del Iberia, atleta en quien tienen depositadas todas sus confianzas deportivas las huestes iberistas. Y cuando se le hace una injusticia a uno de esos símbolos de nuestro deporte, suelen los clubs tomar esas medidas indisciplinarias. Y suponemos que no se nos obligará a hacer una reseña de todos esos gestos feos que hemos tenido que lamentar; son bien notorios todos ellos, y uno de los cuales **obligó** en cierta época a uno de nuestros principales clubs a formar tienda aparte del organismo federativo. Las injusticias suelen sacar de quicio a los aficionados, y son éstos, en pequeños grupos, los que orientan los destinos de los clubs balompédicos.

May ha hecho la Federación y mal ha hecho el grupo de jugadores del Iberia. Pero tenemos que convenir en que todo este maremagnum de cosas que estamos viendo en esta primera prueba internacional, se debe única y exclusivamente a la falta de preparación federativa, que no supo desde el primer momento trazarse un programa futbolístico. Y en este sentido no se puede ser benévolo con la F. O. F. A., pues casi diariamente, en todos los periódicos, se pedía el que se confeccionara el programa a desarrollar en la serie con el Galicia Sporting Club.

El domingo, a la salida de "Almendares Park" nos dijo un señor que venía acompañado por nuestro amigo José Reina: "Peter, no se le olvide decir mañana que la gente del Fortuna no aplaudió al Grupo Rojo; de todas partes hubo aplausos para esos muchachos, menos de la glorieta fortunista".

Y es cierto. Razón tiene para contrariarse el amigo de Reina.

Desgraciadamente es esa la mala cualidad de nuestros aficionados. No hay ningún grupo que sepa dar una nota de sportsmanhip.

En el match de Fortuna-Galicia parece que se pusieron de acuerdo todos los aficionados para ponerse en sus manifestaciones de simpatías frente a los del patio, y en el encuentro de Galicia-Grupo Blanco, los parciales del Fortuna pagaron con la misma moneda haciendo igual demostración a favor de los de fuera.

¡Qué chance más precioso desaprovechó el Fortuna para agigantar más su nombre y su historial, haciendo un entusiasta recibimiento a los componentes del Grupo Blanco, dedicándole además algunos de sus variados cantos de guerra a esos bravos muchachos que hicieron cuanto pudieron—igual que los equipiers fortunistas—por salir airosos frente a los forasteros.

El sportsmanship es algo que no quiere arraigar en las multitudes balompédicas. Pero con el tiempo arraigará, ya lo creo que arraigará, si nosotros les abonamos el terreno.

Otro aspecto hay en este tema, que no queremos dejar pasar inadvertido.

"Todos aplaudieron, menos los fortunistas", fué la expresión de ese aficionado a quien no tenemos el gusto de conocer. Y es de suponer entonces que el Grupo Blanco tuvo más defensores que el Fortuna. Este tuvo en contra a todos, y el Grupo sólo contó al Fortuna.

Con todo esto queremos demostrar que para ganar no basta con tener de su parte a la afición: Perdió el Fortuna sin el aliciente de las simpatías y perdió el Grupo Blanco aún con la animación de los aficionados.

Para ganar en foot ball no hace falta más que hacer goals, y que el árbitro no los anule por off-side.

La Agrupación Artística Gallega celebrará mañana miércoles por la noche en el teatro Payret una función en honor de los jugadores del Galicia.

El Presidente de tan simpática agrupación nos invita atentamente, y por tan fina cortesía damos las más cumplidas gracias al señor Maximino Matalobos.

El programa de la velada está confeccionado de la siguiente manera:

1º—Sinfonía por la orquesta que dirije el Maestro Mayoqui.

2º—La comedia en cuatro capítulos, de don Alejandro Pérez Lugín, adaptada a la escena por el gran comediógrafo don Manuel Linares Rivas, titulada: "La Casa de la Troya".

3º—Números de concierto por la Sección de Gilarmonía que dirige Gonzalo Villaraos.

4º—El orfeón que dirige el señor Juan Núñez cantará la enxebre obra del maestriño Chané: "A foliada".

El programa como se ve, no puede ser más interesante, ni más típico tampoco.

Llegará Mañana el Quinteto del Vero "Athletic"

El grupo excursionista lo componen 11 hombres, figurando entre ellos Peters, Applegate y Horn, los tres célebres players del team

EL PRECIO DE ENTRADA, AL ALCANCE DE TODOS

Mañana parten rumbo a Cuba los players del Vero, que importa la Comisión Atlética Universitaria para celebrar en el "floor" de los estudiantes, la gran serie internacional de basket-ball.

Once hombres, figurando entre ellos el "coach" y el director del club Vero, estarán en la Habana pocas horas después de dejar tierra yankee dispuestos a demostrar a los fanáticos cubanos que poseen un "five" capaz de luchar contra los campeones de Cuba.

Applegate y Horn los dos fenómenos se encuentran en condiciones de desarrollar todo su juego y veremos los esfuerzos de Rábano y Márquez para anular a las estrellas de los visitantes.

Los cubanos por su parte están seguros de alcanzar la victoria, pues creen tener un team muy superior al del año anterior cuando vencieron a los de Vero en dos de tres encuentros.

Las localidades para la serie están a la venta en el local de la Comisión y pueden separarse por el teléfono F-4873, recordándose a los estudiantes que las entradas especiales sólo se venden previa presentación de la Matrícula Deportiva.

Los precios que rigen son los siguientes:

Palcos con 6 entradas (toda la serie)	$10.00
Palcos con 6 entradas (un juego)	5.00
Gradas	0.40
Estudiantes	0.20

TRIUNFO ARROLLADOR DEL "FLORIDA STARS"

El domingo 21 se batieron los teams semi-juveniles: Miguel Lloret dos teams y el torito de la manigua Florida Stars, siendo dicho match un vapuleo tremendo para el Miguel Lloret, pues nuestros bateadores hicieron desfilar cuatro pitchers en el curso del juego, teniendo el manager del Lloret que terminar el juego con un pitcher del Lloret Juvenil, al cual nuestros bateadores no respetaron para batearle líneas de todas clases, siendo despedido en el noveno inning, por un batazo de two base hits del manager del Florida, con tres hombre sen bases.

Se distinguieron de los vencedores, con la majagua, Arbonal, Juan Enrique, Loyola, Panchito y San Pedro y de los vencidos, Tejeiro, Menció, El Americano, y tomando ponche Carbonell.

Nota para el señor Miguel Lloret.—Desearíamos los players del Florida Stars le diera a sus peloteros lecciones de cultura y tratado de urbanidad, pues en este match demostraron carecer de esos valiosos elementos, terminando el mismo en el noveno inning por haberse hurtado uno de sus players una pelota.

Para más detalles, véase el score:

FLORIDA STARS

	Vb.	C.	H.	O.	E.
Arbonal, 2b.	6	5	4	1	0
J. Enriqut, 1b.	5	2	3	7	1
Loyola, cf	7	5	4	2	0
Panchito, rf.	4	1	2	0	0
Pujol, 3b.	5	1	1	5	2
Muro, c.	3	3	1	8	2
San Pedro, ss.	5	5	3	1	1
Montes, lf	4	2	1	1	0
Fernández, p.	6	1	2	0	0
F. Pérez, rf.	2	1	1	0	0
N. Susini, lf.	2	1	1	0	0
Totales	49	27	22	25	7

MIGUEL LLORET

	Vb.	C.	H.	O.	E.
Tejeiro, lf.	4	4	3	0	1
Beker cf. p.	6	2	2	2	0
Menció 3b y 1b.	6	3	4	4	0
Fabra, ss.	3	2	1	2	2
Chávez, c.	5	1	2	11	1
Isigluis 2b.	2	0	0	1	0
Campa, rf, p. 5b4 4 4	3	2	1	2	2
Canalejo, p. rf.	4	0	2	0	0
Carbonell, 1b. rf.	2	0	0	2	0
Americano, rf.	3	2	2	0	0
Sánchez, p.	2	1	1	3	0
Totales	40	17	18	27	5

Anotación por entradas

Florida	246	225	204	27	23	7
M. Lloret.	112	110	164	17	18	5

El miércoles 24, en Fernanda Park, por la mañana, Yankee y Florida Stars.

Resultado de los juegos de basket efectuados en el Norte

NEW YORK, febrero de 1926.—(Por S. E.) El resultado de los matches de basket ball efectuados ayer en los distintos circuitos americanos, fué el siguiente:

At Cincinnati—St. Javier, 63; Transylvania, 9.
At Jackson, Tenn.—Collegians, 29; Union26.
At West Point, N. Y.—Union, 24; Army 23.
At Granville, Ohio.—Ohio, 24; Denison 17.
At Chicago.—Chicago, 21; Perdue 19.
At Clevelond—Cleveland, 26; Brooklyn, 20.
At Springfield, Ohio.—Wesleyan, 44. Wittenberg, 42.
At Omaha, Neb.—Creighton, 27; Kansas, A. C. 21.
At Danville, Ky.—Tennessee, 24; Centre, 22.
At Danville Ky.—Kentcpy 24; Centre (freshmen) 19.

TRIUNFO EL 'GENER"

Ante un numeroso público se efectuó el anunciado juego, entre los clubs "Walkiria" y "Gener" obteniendo estos últimos un trinfo más, en su gran record, al derrotar a sus contrarios con la anotación de 3 por 1. El lanzador Castillo de los vencedores, anuló completamente a los players contrarios, salvándose éstos de espesa lechada, por un error, en el sexto innings del player Gómez.

Los jugadores de l"Gener" jugaron como acostumbraban; mañana día de la patria jugarán contra "Fuente del Obispo" en los terrenos del Cañón Park, a las 8 a. m.

M.E.C.D. 2016

SOCIEDADES ESPAÑOLAS

El suntuoso baile se celebrará el día 24 en el M. I. Centro Gallego con el título de "Plus Ultra"

El Homenaje a los jugadores del Galicia Sporting Club de Nueva York.—La brillante Memoria de la Sociedad de Beneficencia Asturiana.—Los bailes de Atlántida y Unión Club Habanero.—Los vendedores al por mayor

España Integral y el entusiasmo por conseguir uno de sus valiosos premios..—La junta del Club Gomera. — El Carnaval de Venecia en Medina.

Las mujeres-flores que concurrieron al baile del Centro Montañés. De los graciosos bailes celebrados por la Sociedad Atlántida y Club Habanero.—Otras noticias

El Club Habanero en el "Foment Catalá

LA MEMORIA DE LA BENEFICENCIA ASTURIANA

Hemos recibido lujosamente impresa, la Memoria de esta benéfica institución, que la junta directiva presentó a la general de socios, en la reunión celebrada el pasado 31 de Enero.

Contiene esta Memoria primeramente la relación de socios que figuran como benefactores y de aquellos que figuran como socios de mérito, siguiendo descripciones de la labor que durante el año realizaron las tres secciones de esta sociedad.

La de arbitrios y propaganda que en el pasado año presidió el señor don Mariano Cano, obtuvo gran aumento en el cuerpo social, pasando ya de mil los socios con que cuenta esta institución benéfica, y alcanzando una recaudación de $12,152. Celebró también esta sección, la función anual de beneficio, dejando a la sociedad un producto líquido de $2,706.70 moneda oficial.

La sección de socorros, presidida en ese año por el señor don Pedro González, cumplió según se consigna en esta Memoria con el gran deber del cuidado de las propiedades, alcanzando una recaudación de $25,670.40 por alquileres.

La de socorros llevó a cabo felizmente su cometido, pues en su alta misión caritativa, superó doblemente la gestión de la junta directiva en el pasado año. Así se expone en esta Memoria por medio de solicitudes que se copian de sus solicitantes. Así se expone en esa Memoria por medio de los informes rendidos por los dignos vocales que componían la junta directiva y así se expone por los testimonios de gracias que en la secretaría de esta sociedad se recibieron y de la que entresacaremos dos que dicen lo siguiente:

Señor presidente de la Beneficencia Asturiana.

Muy señor mío:

Sirva la presente para hacer llegar por medio de la presente, mi más profundo agradecimiento hacia todas las personas que integran la digna directiva de esa altruista asociación, por las manifestaciones de consideración y atenciones tenidas para mí durante mi estancia en la casa de salud Covadonga por cuenta de esa benéfica sociedad, atenciones que todo el personal de aquel sanatorio me ha prodigado por la eficaz recomendación de esa distinguida directiva, favor por el cual mi reconocimiento ha de ser eterno.

Me repito de usted muy atentamente y con la consideración más distinguida.—**Vicente González Mayor.**

Otra que dice:

Señor presidente de la Beneficencia Asturiana.

Muy señor mío:

Tengo en mi poder una carta de mi cuñado Rodrigo González en la que me encarga, haga llegar a la sociedad de su digna presidencia, su mayor agradecimiento por el gran favor que de usted y a nombre de la misma recibió y sin el cual no le hubiera sido posible regresar hasta su querido pueblo de Villanueva, Cangas de Onis, Asturias.

Y yo, al transcribir estas gracias, quiero también consignar las mías, no solamente por este, sino por los muy muchos que esa sociedad presta a nuestros comprovincianos caídos en desgracia.

Y sin otro particular ordene a su affmo. s. s., **Manuel Cortés.**

Se tramitaron en el pasado año 1,012 expedientes, facilitando 881 socorros a otros tantos asturianos, viudas o descendientes de éstos, que se encontraban en desgracia y fueron concedidos 96 pasajes a España de otros tantos, que por enfermedad y carencia de recursos se vieron en la necesidad de acudir a esa sociedad.

Publica luego esta Memoria las fotografías de estos que han sido embarcados; detalla el historial administrativo y los pagos y socorros que se efectuaron por la sociedad y termina con la lista de socios y el balance general.

Y haciéndonos eco de carta que en esta Memoria dirige el señor presidente general, don Genaro Acevedo, a los señores asociados, para que perseveren en el engrandecimiento de esta institución, quiere el cronista desde estas columnas mostrar su extrañeza de que, la decana de las sociedades asturianas, la benéfica institución que enjuga 1,012 lágrimas en un año, proporcionando $14,430.38 en socorros y pasajes, no cuente más que con 1,063 asociados. Obras como las que viene realizando esta sociedad y que también cumple la junta directiva, merece a juicio del cronista una mayor atención por parte de la numerosa colonia asturiana, y a ello vamos, a recabar de todo asturiano pudiente o no pudiente, que de entre las obras de caridad que estamos seguro realiza, cuente en lo sucesivo con la cuota de un peso de esta benéfica institución y se suscriba como socio.

Y finalmente, felicitamos al señor don Genaro Acevedo, presidente de esta sociedad, y a cuantos con él colaboraron, por la altruista y caritativa labor de que también da cuenta la Memoria que se nos envía y que sinceramente agradecemos.

CENTRO MONTAÑES

He aquí los nombres de las damas y damitas que fueron encanto y gracia del baile celebrado por los trovadores del Centro Montañés en el gran Centro Castellano; donosa la comparsa "Damas 1830", formada por la bella señorita Elena Rada y que formaban las siguientes señoritas y caballeros:

Señorita Herminia Gómez, doctor Pedro Sánchez Toledo; señorita Raquel Alonso, señor Elías Rada Jr.; señorita Blanca Rosa Perdomo, señor Enrique Rada; señorita Chichi D. de la Bárcena, doctor Ignacio Sánchez Zayas; señorita Mercedes Pedroso, doctor Pedroso; señor Ceferino Díaz de la Bárcena, señorita Silvia Fuentevilla; señor Horacio Meruelo, señorita Carmen Velo; señor Miguel Angel Entenza, señorita Rommey; señorita Luisa Posada, doctor René Smith, señorita Paquita Peláez, señor Héctor Venega; señorita Eulalia Reimundo, doctor Raúl de la Cerda; señorita Quica Pedroso, doctor José Ramón Osés; señorita Lydia Hernández, señor Celestino Pola; señorita Aida Hernández, señor José Mestre; señorita Elena Rada, doctor Joaquín Martínez de Pinillos.

Un grupito encantador que formaban Mercedes Amada, Mercedes Fraginal, Lolita Cifuentes, Josefina y María Luisa Lesina, Mercedes y María Portarales, Nieves López.

María Campalo, Rosita Poses, Leonor López, Rosita Suárez, Julia Pérez, Carmen Vila, Consuelo Bil, Dolores Núñez, Carmela Delgado, María Soto, Blanca Rodríguez, Conchita Planche, Carmen Mistad, Rufina Calderón, María Gamá, Elvira Bello, Dolores Pacheco, Dolores Avila, Concepción Fernández, María L. Alvarez, Josefa Partagás, Elvira López, Isabel y Herminia Manzano, Antonia Sánchez, Violeta Fernández, Berta Pérez, Carmen López, Encarnación Castro, Raquel Guerrero, Filomena García, Ofelia Alvarez, Natalia Suárez, Cuca Rabanal y otras muchas.

¡Qué mujeres!

ESPAÑA INTEGRAL

Hace unos días la patriótica institución "España Integral", estableció un concurso de inscripciones con el objeto de elevar el número de sus asociados a MIL; el fruto de este concurso ha dado ya maravillosos resultados; a continuación insertamos la carta del asociado que hasta la fecha tiene derecho al primer premio, consistente en medalla de oro con Diploma y gratificación.

El señor Juan Antón, entusiasta de la obra de "España Integral", nos envía la siguiente carta que con gusto insertamos:

Sr. Ramón Canoura.
Presidente General de "España Integral".
Muy señor mío:

Cumpliendo con vuestros deseos y de acuerdo con circular recientemente llegada a mi poder, tengo el gusto de enviaros lista adjunta de 37 socios nuevos, que he tenido la satisfacción inmensa de conseguir para la Sociedad "España Integral", de la cual sois digno Presidente.

Quiero haceros presente, que si os fijáis en la dirección de casi todos estos nuevos asociados, veréis que el mayor número de ellos, entre los que se encuentra nuestro querido Administrador General, pertenecen a la Compañía "Ferry" que siempre ha estado en condiciones de prestar un servicio rápido y eficiente al comercio importador de este país, principalmente al digno Gremio de Peleteros de la Habana.

Hace varios meses que yo tengo el gusto de pertenecer a "España Integral" y al hacer propaganda a favor de la misma entre mis queridos compañeros, todos, como un solo hombre, decidieron cooperar a mi idea y dieron su asentimiento para inscribirse, como así mismo algunos inscribieron también a familiares muy queridos.

Deseo finalmente felicitarlo a usted principalmente por su gran idea de aumentar el número de asociados, así como a la Junta de Gobierno por haber aprobado tan bella idea; y no dudéis de que seré uno de los más grandes propagadores de nuestra queridísima Sociedad.

Aprovecho esta oportunidad para reiterarme vuestro atento y S. S.,

Juan Antón.

He aquí la lista de los nuevos asociados que presenta el señor Juan Antón, uno de los propagandista de la obra de España Integral:

Señores R. L. Brannen, Agente General; Antonio Rodríguez, José María Fernández, Cajero; José María Fernández Jr., Arturo D. Ledón, Luis López Silvero, Narciso López Silvero, Alfonso Flores, Manuel López de Haro, Juan J. Buttari, Pedro González, José González, Manuel González, Lino López-Quintana, Baltasar Fuentes, Pedro Chomat, José Vázquez, Agustín C. Nápoles.

Aurelio Alfonso, Alfredo Panadés, A. R. Lucke, Joaquín García, María Teresa Insúa, Felipe de la Noval, Angélica de la Noval, Lilia de la Noval, Eugenia Fresquet, Cándida Pérez, Andrés Mojarrieta, Vicente González, George Rodríguez, Rafael García, Felipe García, T. Doreste, Rodolfo Parras, Bernardo Campos y Manuel Davis.

Pronto daremos a conocer otros asociados que han presentado también un crecido número de asociados.

SANATORIO CONCEPCION ARENAL

En el día de hoy ha ocurrido en este Sanatorio el movimiento que a continuación se expresa:

Ingresos: Aurora Martínez, Natividad Vázquez, Mercedes López, Aurora Ferreiro, Carmen Matos.

Salidas: Dolores Rodríguez y María Parada.

ASOCIACION DE VENDEDORES AL POR MAYOR

La infatigable Sección de Propaganda celebró su junta ordinaria el viernes 19 bajo la presidencia del señor Antonio Otero y actuando de Secretario el señor Cipriano Souto.

Abre la sesión el señor Presidente, dándole lectura al acta anterior, que fué aprobada por unanimidad.

Se ha leído la correspondencia y deliberando sobre ella detenidamente se acordó contestarla inmediatamente.

Fueron nombradas varias comisiones para entrevistarse con algunos señores asociados y para visitar a los enfermos que actualmente se encuentran en las distintas casas de salud.

Se pasó luego a los asuntos generales, tratando ampliamente de un baile a celebrar en Propietarios de Medina, para recaudar fondos sociales, baile que ha de resultar espléndido ya que una comisión nombrada al efecto es suficiente técnica en esta clase de fiestas; habrá regalos para las damas y otras sorpresas que pronto daremos a conocer.

El señor Presidente con su autorizada palabra cerró la sesión inculcándole a los miembros que la integran el verdadero sendero por el cual han de llevar la Sociedad a la adtura máxima a que tiene derecho, y nosotros le auguramos grandes triunfos.

CELEBRARA JUNTA EL CLUB "GOMERA"

Para la noche de hoy, martes, se encuentra convocada la Directiva de la entidad cultural Club "Gomera", que preside el señor Domingo Roldán Bencomo.

Importantes son los asuntos a tratar en esta Junta, que es de carácter ordinario.

Tendrá lugar en la Asociación Canaria.

A las ocho de la noche.

CLUB HIJOS DE LA PARROQUIA DE LAVIO

Celebrará Junta Directiva el día 26 del corriente en San Miguel 175, bajos, a las 8 p.m.

Se ruega la más puntual asistencia a todos los pertenecientes a la Directiva.

Orden del Día: Lectura del acta de la junta anterior. Estado económico. Movimiento social y Asuntos generales.

SICIEDAD REGIONAL CLUB HABANERO

El día 24, fecha gloriosa de nuestra epopeya libertadora, será festejado mediante la celebración de un espléndido baile en los salones del **Foment Catalá**, y organizado por la directiva del **Club Habanero**, esta nueva entidad que tan gratas fiestas viene celebrando.

La aplaudida orquesta de Manolo Barba será la encargada de ejecutar el programa bailable, que constará de 20 piezas escogidísimas, y como es de suponer, estará compuesto de los más modernos fox y danzones.

Además esa noche no celebra fiesta ninguna sociedad y esto, unido a la buena organización de dicha fiesta, hará que el día 24 el Foment Catalá se vea concurridísimo.

Como se ve, el "Club Habanero" va de éxito en éxito.

Así se triunfa.

MUY ILUSTRE CENTRO GALLEGO

En la última junta celebrda por la Sección de Orden del Muy Ilustre "Centro Gallego", se tomó el acuerdo de organizar un baile de pensión para el próximo miércoles día 24, en honor de ese formidable equipo futbolístico, que con el nombre de "Comité Deportivo del Centro Gallego", se estuvo haciendo acreedor a los más cálidos elogios de los fanáticos, por los brillantes triunfos conquistados en el campeonato de dicho diporte.

La Sección de Fomento que con tan buen acierto preside el insustituible y entusiasta señor José María Prieto, ha nombrado una comisión para que de acuerdo con la Sección de Orden, de la cual ha sido nombrado presidente por unanimidad en la última asamblea celebrada, el señor Secundino López, puedan confeccionar un selecto programa para el mayor éxito de la fiesta.

El baile será de disfraz, una vez que el reinado de Momo es el que en la actualidad impera.

Serán invitados para este baile los intrépidos componentes del victorioso equipo denominado "Galicia Sporting Club" recientemente llegado de los Estados Unidos, que está siendo aclamado por todos los amantes del balompié.

Mañana procuraremos informar más detalladamente acerca de este grandioso baile que promete ser uno de los mejores en su clase.

GRAN TEATRO PAYRET

Programa de la gran función homenaje a los jugadores del "Galicia Sporting Club", de New York, organizada por la Agrupación Artística Gallega, que se celebrará el día 24 de febrero de 1926, a las ocho y media de la noche.

1º Sinfonía por la orquesta bajo la dirección del maestro Mayoqui.

2º La grandiosa comedia en cuatro capítulos, original de don Alejandro Pérez Lugín, adaptada a la escena por el insigne comediógrafo don Manuel Linares Rivas, titulada: "La Casa de la Troya", por la Artística Gallega.

Reparto: Carmiña Castro Retén, señorita Purita García; Moncha Lozano, señorita Andrea Ferreiro; La Galana, señorita Juanita Bernardo; La Ventera, señorita Andrea Ferreiro; doña Segunda, señorita Consuelo de la Puerta; Una vieja, señorita María Fernández; Manuela, señorita Consuelo de la Puerta; Gerardo Roquer, señor Baldomero Prieto; Casimiro Barcala, señor Enrique Silva; Adolfo Pulleiro, Panduriño, señor Baltasar Edreira; don Laureano Castro, señor Manuel Quintela; Augusto Armero, señor Rosendo Bernardo; don Servando, señor Santiago Ferreiro; Lorenzo Carballo, seor Baltasar Edreira; Alejandro Madeira, señor Manuel Quintela; Manolo Casás, señor Miguel Valle; Samoelro, señor Manuel Mariño; Eudvigio, señor José Noche; Pitouto, señor Ernesto Monatos; El Muiñeiro, señor Manuel Mariño; El Ventero, señor José Torrado; Mozo 1º, señor Ernesto Monatos; Mozo 2º, señor Agustín Alvarez.

Lujosa presentación. Decorado pintado expresamente por el celebrado escenógrafo señor Fausto de Villota. Los coros del 2º y 4º actos serán cantados por el laureado Orfeón de la Artística Gallega.

3º Números de concierto por la Sección de Filarmonía bajo la dirección del maestro señor Gonzalo Villaraos: A Danza "Mendieta".—B. Vals "Palabras de Amor".

4º Presentación del laureado Orfeón bajo la dirección de lmaestro señor Juan Núñez, que cantará la enebre obra del maestriño Chané: "A Follada".

Nota:—En el intermedio del 2º al 3º acto de la Casa de la Troya la orquesta tocará una obra con solo de flauta que ejecutará el notable maestro señor Eduardo Pascual.

UNION BARCALESA

La junta general ordinaria habrá de celebrarse el próximo domingo día 21 de febrero, a las dos de la tarde, en el Palacio del Centro Gallego, con sujeción a la orden del día:

Acta anterior. Toma de posesión. Informe de la Comisión de Glosa. Asuntos generales.

EL CARNAVAL DE VENECIA EN MEDINA

Hoy martes 23, víspera de la fecha del Grito de Baire, tendrá lugar en los salones de Medina un grandioso baile de disfraz de pensión, organizado por la Sección de Orden y Recreo con la denominación de Carnaval de Venecia en Medina, noche medinesca y llena de atractivos, donde el conjunto de lindas damitas y buena música ha de ser para que esta fiesta, que es en honor del dios Momo, sea una de las preferidas de la juventud bailadora.

Para esta fiesta en que reinará gran entusiasmo, se preparan gratas sorpresas, habrá espléndida iluminación y los salones serán bellamente adornados.

No decaerá un momento la animación en esta gran fiesta, muchas comparsas han solicitado invitación para asistir: la de Asturias Juvenil, las Violeteras, las de Muñeca y las de Mantones, etc., y muchas que harían esta lista interminable. Puede asegurarse un grandioso éxito esta gran fiesta.

Una Jazz Band que goza de gran fama amenizará la fiesta y estará reforzada con doce profesores y con un programa de diez y ocho piezas bailables, ocho fox, ocho danzones, un pasodoble y un vals.

Por acuerdo de la Sección, a esta fiesta podrán asistir los señores asociados de las demás sociedades hermanas, que adquirirán la entrada por el valor de un peso el día de la fiesta, y las damitas que no hayan recibido su invitación y sean asiduas a nuestras fiestas, podrán asistir.

Nota:—A la terminación de la fiesta habrá tranvías para todos los barrios.

El día 24 matinée infantil, se repartirán juguetes y dulces a los niños, pudiendo asistir sin requisito de la invitación, acompañados de sus familiares.

CLUB HABANERO

Brillante fiesta.

Llena de luz y alegría.

En los amplios y hermosos salones de la Unión Castellana de Cuba, sita en Prado y Neptuno, celebrado por la joven sociedad Club Habanero.

Baile que pasará a la historia de las grandes fiestas.

Muy simpática.

Muy concurridos estaban aquellos elegantes salones, que por doquier pudimos admirar infinidad de lindas y atrayentes figulinas, muy bellamente vestidas.

Hasta pasadas las dos de la madrugada, no decayó el entusiasmo de la juventud que disfrutó de esta grandiosa fiesta.

La orquesta del conocido profesor Manolito Barba, que ejecutó el programa, se vió precisada a repetir la mayoría de los bailables.

En aquellos salones reinaba el placer, la alegría que brota cascabelera en estos días en que la humanidad ríe, canta y goza.

Felicitamos muy sinceramente al distinguido caballero Cega, presidente de dicha entidad, y a todos aquellos directivos que lo secundan.

ATLANTIDA

Bailes de Carnaval.

Segundo de la temporada carnavalesca.

Tradicional la fiesta.

Sin faltar un solo año.

Es la de la progresista y distinguida sociedad Atlántida, en los hermosos salones de la Unión Castellana de Cuba, sitos en Prado y Neptuno.

Estaban aquellos salones convertidos en un reinado del dios Momo.

Las melancólicas notas de un vals repercutían por el lugar a mi llegada.

Amenizaba esta grandiosa fiesta el jazz band de Manolo Barba.

Llenos de luz y alegría se encontraban aquellos salones, que casi nos era imposible dar un paso.

Se pasó una noche muy grata, divertida e inolvidable, en que las horas transcurrían deliciosas, bailándose hasta hora avanzada de la noche.

Los salones se hallaban profusamente adornados con exquisito gusto artístico, que en crónicas anteriores ya habíamos reseñado.

Pude saludar allí en primer término:

A las simpatiquísimas y delicadas hermanitas Bertha y Mimí Almeida.

Un trío de hermanitas muy bonitas, de atractivos múltiples: Zoila, Amelia y Celia Pérez.

Una jenue filles encantadora: Adriana Plá.

Caridad Valdés, simpática jovencita.

Mary Suárez, encantadora jovencita de ojos seductores.

Dos elegantes hermanitas de original hermosura: Carmen y Juanita García.

Otro trío de hermanitas.

Amparito, Carmelina y Clara Aurora Ramos.

La delicada y airosa joven Susana Reinoso.

Así también Dora Cordeiro, tan hermosa, tan interesante.

Una belleza.

De ojos soñadores.

Ahora un grupito de figulinas muy encantadoras.

María Martínez, Emilia López, Elena Rodríguez, América Sosa, Georgina García, Carmelina García, Josefina López, Conchita Moreno, María A. Sáenz, Evora Campos, María García, las hermanitas Sotolongo, Carmen de la Peña, María Luisa Hevia, Nenita Coca, Angela Trémols, Angelita de la Rosa, Estela Andrade, Coralia Suárez, Sarah Sánchez, Elisa Triana, María Teresa Herrera, Irene Conejero, Consuelo Serpa, Blanca López.

Otro manojito muy bello, compuesto de lindas jovencitas.

Olinda Lamar, María Luisa Ugarte, Pita Muñoz, Isabel del Pozo, América Cárdenas, Concepción de la Vega, Rosa Oliva, Claudina Soto, Elidad Vinelo, Juanita Roselló, María Teresa Sánchez, María Julia Montoro, Mercedes Báez, Petrona del Pino, Consuelo Fernández, Liduvina Fernández, Rafaela Jiménez, María Eleno, Celestina Rodríguez, María Fuentes, Sergia Silva, Alicia Dorestes, Dora Pita, Lolita Montero, Ofelia Rodríguez, Amparo Barreiro, Magdalena Luis y Mercedes Planchat.

Pláceme felicitar al señor Diego Gastardi, activo presidente de dicha entidad, lo mismo que a todos aquellos directivos que lo secundan.

Fué un gran éxito el baile.

¡Enhorabuena!

INFORMACIONES DEL ESTADO, LA PROVINCIA Y EL MUNICIPIO

DE SANIDAD

FUE DESIGNADO AYER EL DR. MADRIGAL COMO JUEZ DEL EXPEDIENTE QUE SE LE INSTRUIRA AL JEFE LOCAL DE COLON

Ayer tomó posesión de la jefatura local el doctor Morris, que sustituyó al Dr. J. A. Iturralde.—Durante las últimas 24 horas no se ha registrado ningún nuevo caso de tifoidea

Ayer el doctor Gregorio Morris, comunicó al Director de Sanidad haber tomado posesión de la Jefatura Local de la Villa de Colón, a virtud de la entrega que le hizo el Jefe Local, suspenso de empleo y sueldo, doctor José A. Iturralde.

Agrega el doctor Morris, no haberse registrado, durante las últimas 24 horas, ningún caso nuevo de fiebre tifoidea, no habiendo ocurrido tampoco ninguna defunción, quedando por consiguiente los mismos 136 atacados que había el día anterior.

El Secretario de Sanidad, designó ayer al doctor Mario García Madrigal, Inspector general de Beneficencia, para que actúe de juez en el expediente administrativo mandado a instruir al doctor Iturralde, por negligencia en el desempeño de su cargo, con motivo de la epidemia de fiebre tifoidea en la villa de Colón.

Por el Secretario de Sanidad se dieron por terminados ayer los servicios del señor Manuel Coto, en el cargo de Tesorero del Hospital de Dementes de Cuba (Mazorra), nombrándolo Tesorero-Contador del Hospital Nacional General Calixto García, por haber renunciado a este último puesto el señor Graupera, quien se ha acogido a la Ley de Jubilaciones, como ya publicamos.

Para ocupar la plaza dejada por el señor Coto en el Hospital de Mazorra, fué nombrado ayer mismo el señor Eduardo Chambres.

Así mismo fué declarado cesante ayer el Inspector del Negociado de Inspección Domiciliaria, señor Armando Rodríguez, y se le aceptó la renuncia al señor Pablo Padilla, que ocupaba idéntica plaza en el referido departamento.

ENTREGA DE UN LEGADO

El doctor Federico Justiniani, exjuez municipal del sur de esta capital, en su carácter de albacea testamentario de la señorita Rosario Oliva y Martínez de Pinillos, hizo entrega ayer, ante el notario doctor Manuel Cano, en la Dirección de Beneficencia de la cantidad de seis mil pesos dejada por dicha señorita como legado a las siguientes instituciones: dos mil pesos a la Casa de Beneficencia, dos mil pesos al Hospital de San Lázaro y dos mil pesos al Hospital de Dementes de Cuba.

Dichas sumas le serán entregadas a los presidentes de las juntas de patronos de la Casa de Beneficencia y del Hospital de San Lázaro y al Director de Mazorra.

INVITACION

Las autoridades sanitarias de Sagua la Grande han invitado a las de la Habana para que concurran a dicha ciudad el día 24 del presente mes con el fin de que asistan al acto de la entrega del material rodante adquirido para la Jefatura Local de dicha villa por suscripción popular, en la que ha tenido directa participación el comercio de tan importante término.

DE PALACIO

LA LEY DE LOS REGISTROS

Entre las muy contadas personas que visitaron ayer al General Machado figuró el Secretario de Justicia, que fué a comunicarle determinados puntos de vista con respecto a la Ley de los Registros, que —según manifestó después a los reporters el Secretario de la Presidencia—continúa en estudio para su sanción o devolución al Congreso.

Los diez días que a ese fin tiene el Jefe del Estado vencen en este caso el 2 de marzo entrante.

Ayer visitó al doctor Viriato Gutiérrez el Presidente de la Asociación de Comerciantes, doctor Alzugaray, para solicitar una audiencia del señor Presidente y hacer llegar a éste el ruego de dicha Asociación en el sentido de que no resuelva nada sobre la citada ley sin oir antes a una comisión que a ese efecto ha nombrado.

El doctor Gutiérrez le contestó que el Presidente probablemente no podría recibir a la comisión en estos días, porque el médico le ha recomendado el mayor reposo, pero que elevaran un escrito sobre la materia en la seguridad de que sería objeto de estudio.

CONSEJO DE SECRETARIOS

La sesión que corresponde celebrar mañana al Consejo de Secretarios ha sido transferida, en virtud de la festividad del día, para el jueves próximo.

DE ESTADO

ASAMBLEA CONSTITUYENTE EN ECUADOR

El Cónsul General de Cuba en Quito, Ecuador, señor Antonio Altamira, ha remitido a la Secretaría de Estado un recorte del "Registro Oficial", de aquella capital, correspondiente al 19 de Enero último, que contiene el decreto número 17 de la Junta de Gobierno Provisional que señala el 24 de mayo próximo para la reunión de la Asamblea Constituyente.

Este decreto modifica el expedido por la anterior junta de Gobierno en el que se convocaba la Aesamblea para el 10 de Agosto de este año.

SERVICIO DE VAPORES ENTRE CANADA Y CUBA

El Cónsul de Cuba en Toronto, Canadá, señor César A. Barranco, ha remitido un informe publicado por la Secretaría de Comercio y Trabajo, de Ottawa sobre el servicio de vapores entre el Canadá y Cuba, cuya traducción dice así:

"Además del servicio recientemente inaugurado de la empresa Canadá-Cuba Line entre St. John y la Habana, a cuyo hecho se hizo referencia en el Commercial Intelligence Journal número 1147 del 23 de enero de 1926, el Departamento lamenta haber dejado de consignar que los señores Pickford and Black de Halifax han mantenido un servicio directo de vapores entre Halifax y Cuba, desde el año 1890.

Los vapores de Pickford and Black salen todos los meses de Halifax para Cuba y durante los últimos diez meses los vapores de dicha empresa han salido para Cuba cada 15 días, según fué anunciado oportunamente en el Commercial Intelligente Journal. El dí a24 de Febrero del año en curso el vapor "Caledonia" saldrá de Halifax para Santiago y el 24 de Marzo el vapor "Andalucía" para el mismo puerto. Durante el año de 1925, veinticinco vapores han salido del puerto de Halifax para la Habana, todos pertenecientes a la empresa "Pickford and Black Limited".

UNA COMIDA AL CONCUL DE CUBA, SR. BARRANCO

El propio funcionario consular comunica que el señor Main Johnson, Director del periódico "Toronto Daily Star" de aquella ciudad y su esposa, ofrecieron una comida en honor suyo y de su esposa en su residencia, encontrándose entre los comensales los directores de todos los periódicos de Toronto con sus respectivas esposas. Después de la comida se llevó a efecto un programa musical en el cual el señor Barranco ejecutó su composición "Ensueños Cubanos" que fué cantada por la señora Johnson.

EL TRANSPORTE DE MERCANCIAS ENTRE CANADA Y CUBA

Informe del Cónsul General de Cuba en Halifax, señor Porfirio Bonet, sobre el servicio de vapor entre el Canadá y Cuba, tomado del "Comercial Intelligente Journal", de 23 de Enero del año actual:

"Los exportadores canadenses, sin duda, estarán interesados en saber que los primeros vapores que hacen viajes directos entre el Canadá y Cuba, se encuentran operando.

Los exportadores canadienses en su inmensa mayoría han estado obligados a hacer sus embarques vía los Estados Unidos, lo que les ha causado considerables inconveniencias y gastos innecesarios. Los barcos que ahora se utilizan por el nuevo servicio marítimo son sinco que pertenecieron a la Canadian Goverment Merchant Marine. Cada vapor tiene 3.500 toneladas incluyendo las carboneras. Los vapores se llaman: Emperor of Montreal, Emperor of Midland. En la actualidad los vapores llevan a cabo sus viajes cada diez días pero este itinerario se modificará hasta adoptarlos a las necesidades de los exportadores del Canadá y Cuba.

Los precios de fletes son idénticos a los que rigen o se cotizan en New York. Los agentes canadienses de quienes se puede adquirir información "The Robert Reford Company, Ltd. de St. John, N. B. y de Montreal. En cuanto a la Habana, los agentes son "The American and Cuba nTermisal Co. Inc. Muelles de Atarés.

Presumimos que los exportadores canadienses que ahora tienen negocio con Cuba y los otros exportadores que se interesen por este mercado se servirán de esta organización la cual en mucho contribuirá a resolver el problema de la transportación con la importante Isla República y también a aumentar nuestro comercio.

MAS IMPUESTOS QUIERE ESTABLECER EL GOBIERNO INGLES

Informe del Ministro de Cuba en Londres, señor Guillermo Patterson, sobre nuevos impuestos proyectados:

"El Gobierno británico, preocupado, sin duda, por el enorme déficit que los presupuestos nacionales acusan, estudia la forma de una necesaria nivelación, basada en la creación de nuevos impuestos o recargo de los ya existentes.

La balanza comercial de la Gran Bretaña declara, según las últimas estadísticas referentes al año de 1925, un descenso en la exportación y un aumento en la importación de primeras materias y hasta de objetos manufacturados.

Durante el referido 1925 la exportación de carbón—una de las principales fuentes de riqueza de este reino—fué poco más de la mitad de la correspondiente al año 1923, o sea 50.477,211 libras en 1925 contra 99 millones 847.237 en 1923 y 72.079.547 en 1924. Baja, como se ve constante y rápida, si bien contrarrestada un tanto por las llamadas en Economía "exportaciones invisibles", tales como banca, navegación, cobro de intereses de los capitales colocados en el extranjero, etc., así como con el comercio del caucho, casi monopolizado en el mundo por Inglaterra.

Causa también de la situación financiera en Inglaterra es el aumento constante de obreros sin trabajo, los cuales gravitan sobre el tesoro —así, por ejemplo, el 4 de los corrientes había 1.251.900, habiendo aumentado estos sin trabajo desde el 21 de Diciembre, en 149.500—diferencia grande si se tiene en cuenta los pocos días transcurridos entre ambos censos.

Los nuevos impuestos, anunciados ya por el Gobierno y que deberán discutirse en la próxima legislatura, son los siguientes:

Impuesto sobre las apuestas.

Idem para los motores para tractores y caminos (aumento de impuesto ya existente).

Contribución especial para coches de lujo y otra general para todas las manifestaciones de lujo.

Piénsase igualmente, establecer otra contribución adicional que grave los dividendos de las grandes fábricas de cerveza, pero estúdiase la manera para que dicho tributo no se haga sentir en los consumidores de lac clase obrera.

DEL MUNICIPIO

EL ALCALDE REMITIO AYER A LA JEFATURA DE POLICIA NUEVAS MODIFICACIONES PARA EL TRAFICO

Los vehículos cruzarán solamente por la calle de Blanco de Norte a Sur. No se permitirá el estacionamiento de vehículos en la Ave. de la República en el tramo de Blanco y Galiano

El alcalde remitió ayer a la Jefatura de la Policía Nacional, para su cumplimiento y efectos, copia de su decreto acerca de modificaciones en el tránsito de vehículos, que abarca estos extremos:

Que por la calle de Blanco, los vehículos cruzarán solamente en dirección de Avenida de la República (San Lázaro) a Mayor Gorgas (Virtudes) o sea de Norte a Sur.

No se permitirá el estacionamiento de vehículos en Avenida de la República de Avenida de Italia (Galiano) a Blanco.

Se autoriza una piquera de solo tres automóviles en Blanco y Avenida de la República, acera de los pares.

Los vehículos que conduzcan pasajeros al cabaret Tokío; o tengan necesidad de esperarlos, podrán situarse en Blanco de Colón a América Arias (Trocadero).

EL REPARTO MIRAFLORES

La Alcaldía ha remitido a la Secretaría de Gobernación copia del expediente iniciado con motivo de denuncia formulada por N. Varas, sobre irregularidades en el reparto Miraflores en la construcción de fincas urbanas.

El arquitecto señor Luis Bonich, del Departamento de Fomento Municipal, expone que comisionado para informar acerca de esas irregularidades, puede asegurar que el reparto Miraflores no está aprobado por el Ayuntamiento oficialmente; por lo cual es todavía "finca rústica". Que no tiene calles, ni aceras construídas debidamente, aunque puede observarse que continúa el emplazamiento de los repartos colindantes, Naranjito y Los Pinos.

Agrega el señor Bonich, que la mayor parte de los propietarios en el reparto Miraflores, pertenecen a la clase trabajadora, que con grandes esfuerzos adquirió una pequeña parcela y después construyó una casa de poco costo. Que teniendo en cuenta estas circunstancias, es que el alcalde municipal señor Cuesta, dispuso no hace mucho que se aceptara como hecho consumado el que esos propietarios hayan edificado sus casas sin licencia municipal; pero con la condicional de que las amillararan, legalizando así su situación.

También consta en el expediente una comparecencia en el Departamento de Fomento Municipal del señor N. Varas, quien asegura no ser autor de la denuncia que da origen a esta investigación.

CARNET DE IDENTIFICACION

Ayer se remitió por la Alcaldía al presidente de la Asociación de Dependientes, el carnet de identificación de asociados de esa institución número 27424, extendido a favor del señor Rafael Molina y Rodríguez, que fué encontrado por la policía en el Paseo de Martí, el día 19 del corriente.

LOS CONTRIBUYENTES MOROSOS

El jefe del Departamento de Impuestos Municipales, señor José Manuel Valdés Gallol, dispuso ayer, de conformidad con instrucciones recibidas del alcalde, habilitar una sesión de trabajo en horas de la tarde, para ultimar numerosos expedientes de apremio contra contribuyentes morosos, por distintos conceptos.

En relación con ese trabajo, saldrán a la calle ciento cincuenta empleados como agentes de apremios, para hacer las notificaciones correspondientes.

Se hará una especial comprobación en los atrasos relativos al año económico de 1922 a 1923, a fin de evitar prescriban esos débitos.

EL ERARIO MUNICIPAL

Como resultado del arqueo efectuado ayer en la Tesorería Municipal, se comprobó este saldo:

Ingresos:
Ejercicio: $11,376.19.
Resultas: $537.26.
Consejo Provincial: $2,144.98.
Existencia:
Ejercicio corriente: $365.809.90.
Resultas: $2,636.52.
Y para el Consejo Provincial: $... 50.986.09.

—La recaudación del día 20 por Transporte Terrestre alcanzó a la suma de $785.00, habiéndose matriculado veinticinco vehículos.

MULTAS

En el Registro General de la Alcaldía se recibieron ayer doscientas setenta y nueve notificaciones de multas, correspondiendo ochenta y cinco a la Décima Estación y sesenta y seis a la Sección del Tránsito.

SESION DE LA COMISION DE TURISMO

Se ha recibido una convocatoria de la Comisión Nacional del Turismo, citando al alcalde para una sesión hoy, martes, a las once de la mañana, en la Secretaría de Obras Públicas.

EL TESORERO Y EL CONTADOR

Ayer comenzaron a laborar en firme los señores Alvaro Menéndez y Arturo Oñate, designados por el alcalde señor Cuesta, para ocupar los importantes cargos de tesorero y contador de la Administración Municipal, respectivamente.

Tanto uno como otros informaron que no estimaban necesario introducir por el momento ninguna innovación en esas oficinas, donde han encontrado un personal idóneo y una perfecta organización de trabajo.

El único cambio en el personal ha consistido en que el pagador señor Carlos Chartrán, pasa de Tesorería a Contaduría.

EL CORONEL FERNANDEZ MAYATO

En la mañana de ayer el coronel Fernández Mayato se hizo cargo en propiedad de la Jefatura del Cuerpo de Bomberos, que mientras fué tesorero municipal desempeñaba esa comisión.

LAS GRATIFICACIONES DE LA ALCALDIA

El señor Ambrosio Borges, jefe de Despacho de la Alcaldía, nos ruega indiquemos a los empleados todos del Despacho del alcalde que hoy concurrirá al Municipio el pagador de la Zona Fiscal a entregar los cheques de las gratificaciones a esos empleados.

LA RECOGIDA DE ANIMALES MUERTOS

La firma Stenhoffer y Peña, concesionaria del servicio de recogida de animales muertos, ha solicitado del alcalde sea vetado el acuerdo del Ayuntamiento, que reduce a tres mil pesos anuales el pago de esa atención, pues alegan que con tan exigua retribución no podría realizarse.

También reclaman los solicitantes se les abonen las cantidades que se les adeudan, correspondientes al ejercicio de 1910 a 1911.

LA COMISION DEL IMPUESTO TERRITORIAL

Ayer no pudo celebrar sesión ordinaria la Comisión del Impuesto Territorial, por falta de quórum, asistiendo tan solo el presidente concejal señor Carlos Manuel Vázquez, el secretario señor Roberto Asón y cuatro adjuntos.

DE HACIENDA

LOS TRANSPORTES TERRESTRES Y LOS AYUNTAMIENTOS

El Secretario por acuerdo de fecha 18 del corriente teniendo en cuenta las consultas formuladas por los Municipios de Santiago de las Vegas, Palma Soriano, San Juan y Martínez y otros, respecto a las cantidades que deban consignar en presupuesto por lo que el Estado le abona del 50 por ciento de Transporte Terrestre; ha resuelto aquellas en el sentido de que para fijar el promedio de las cinco últimas anualidades a que alude el Art. 12 de la Ley de Obras Públicas, tanto las Provincias como los Municipios tomarán como base los cinco últimos años anteriores a la fecha de promulgación de la Ley, ya que los expresados organismos no perciben el impuesto sino que se limitan a recibir la compensación, que les abone el Estado.

De esa resolución se ha dado cuenta a la Secretaría de Gobernación y a la Sección de Rentas Terrestres de la Secretaría de Hacienda, a fin de que sea tenida en cuenta por la primera en la revisión de los presupuestos municipales y provinciales y por la segunda en cuanto a lo previsto en el Art. 157 de la Ley Orgánica del Poder Ejecutivo.

DE INTERES A LOS CHOFERES

La Dirección del Fondo Especial de Obras Públicas dirigirá escrito al señor Jefe de la Policía de esta ciudad, con el fin de que por el personal a sus órdenes se advierta a los conductores de vehículos de todas clases inscriptos en esta municipalidad, el deber en que están de pasar por la Administración Municipal en horas laborables, a fin de proveerse de las correspondientes chapillas que según la Tarifa y Reglamento de Transporte Terrestre deben llevar juntamente con la chapa numerada, para distinguir la clase je vehículo.

EXPEDIENTES DE PENSIONES RESUELTOS

La Comisión revisora de Pensiones de Veteranos ha tomado nota de los expedientes que han sido mandados a incluir en el Registro General de Pensiones y que han sido remitidos a la Secretaría de Hacienda por los Juzgados correspondientes, y son los siguientes:

Rosario Maceo Chamorro, Juzgado del Norte-Habana; Francisco Salgado, Juzgado del Bayamo; Leandro J. de Jesús Crespo y ullada, Juzgado de Guane; Regino Linares y Linares, Juzgado de Guane; Justo Ricardo y Batista, Juzgado de Holguín; Emilio Yero Cabrales, Juzgado de Santa Clara; Alejandro Landín, Juzgado de uanajay; Vicente Lázaro, Juzgado de Guanajay; Juan Díaz Vargas, Juzgado de P. del Río; Manuel Rice Tamayo, Juzgado de Sancti-Spíritus; Tomás Alpízar y García, Juzgado de C. del Sur; Alejandro Hernández Bravo, Juzgado del Centro-Habana; Timoteo Portir y Flores, Juzgado del Sur; Antonio Morán y Morán, Juzgado de Guanajay; Donato Lugo (s o a), Juzgado de Guanajay; Carlos Borrego Baños, Juzgado de Guane; Nieves Díaz (s o a), Juzgado de Guane; José Escobedo, Juzgado de Guane; Gervasio Ramos (s o a), Juzgado de Guane; Evaristo Izquierdo (s o a), Juzgado de Guane; Pío Rivera, Juzgado de Pinar del Río.

AUMENTO DE SUELDOS

De acuerdo con el reciente Decreto creando la Dirección del Fondo Especial de Obras Públicas, a los inspectores se les ha aumentado el sueldo a $125 mensuales. El número de inspectores es de 30. Estos inspectores disfrutaban anteriormente un sueldo de $100.

DE INSTRUCCION PUBLICA

TELEGRAMAS DE FELICITACION

Escuela Normal de Pinar del Río.
Secretario Instrucción Pública.
Habana.

El Claustro de esta Escuela Normal acuerda dar a usted gracias expresivas por su decisión de influir en la ley de aumento y creación de mil aulas.

(f.) América A. Cuervo, directora.

Instituto de Matanzas.
Secretario de Instrucción Pública.

Me permito expresarle intenso agradecimiento de este profesorado por sus gestiones ley sancionada. Ruego se sirva solicitar audiencia Hon. Presidente para que personalmente una comisión de este Claustro que ha sido designada exprese nuestro gran reconocimiento, momento que no desaprovecharemos para expresarle nuestra admiración por su obra regeneradora. Debo advertirle la necesidad de señalarse un sábado para no interrumpir las clases de este Centro.

(f.) **Gonzalo Cuni**, director Instituto.

Instituto Santa Clara.
Honorable señor Secretario Instrucción Pública.

Claustro agradecido sus gestiones Ley aumento, salud.

(f.) **Cañas**, director Instituto.

Escuela Normal Santa Clara.
Secretario Instrucción Pública.

Director y Claustro Escuela Normal agradecen altamente su valiosa gestión Ley, gracias respetuosamente.

(f.) **Figueroa**, director.

Escuela Normal Camagüey.
Secretario Instrucción Pública.

Claustro acuerda felicitar Vd. por acierto selección alto personal y expresar gratitud eficientes gestiones bien profesorado.

(f.) **Andino**, director Escuela Normal.

Escuela Normal Oriente.
Hon. Secretario de Instrucción Pública.

El profesorado de esta Escuela Normal reitera a Vd. por mi conducto su más sincero agradecimiento por su valiosísimo concurso en la aprobación de la importante Ley que acaba de ser sancionada por el Hon. Presidente de la República.

(f.) **Ulises Cruz**, director Escuela Normal Oriente.

TITULOS EXPEDIDOS

El Dr. Fernández Mascaró, Secretario del Departamento ha firmado el título de maestro de Instrucción Primaria, que ha sido expedido en la Oficina de la Junta de Superintendentes, a favor de cada una de las personas que siguen, por estar comprendidas en las disposiciones de la Ley de 28 de julio de 1923:

María Antonia Bulnes, de Marianao; María de Zayas Agramonte, de Camagüey; Carmen Berta Donéstevez Navarrina, de Caibarién; Rosalba Yara Portuondo Moret, de Antilla; Dulce María Miranda Maydagán, de Ciego de Avila; Juana María Valdés, de Luyanó; Federico Pérez de Camino Martínez, de la Habana.

A estos títulos corresponden los números comprendidos del 936 al 942.

DEL ESTADO MAYOR DEL EJERCITO

LOS CADETES DE AVIACION

Se ha dictado un párrafo de Orden ajustado al Decreto correspondiente, disponiendo que el 24 del actual salgan para New Orleans con destino a San Antonio Texas, los Cadetes de Aviación Antonio Iglesias y Gómez, Alberto Ponce de León y Hernández, Calixto García y Martínez Ibor, Antonio L. Ramos y López, René de Ayala y Saaverio, Faustino López y Neira y Harry Cruz y Artigas al mando del Primer Teniente de Artillería Alejandro Rojas Cano. Recibirán un curso de pilotos aviadores en la Escuela de Brooks Field, que comienza el 15 de marzo y termina el 15 de agosto, del año actual.

DE GOBERNACION

HUELGA TERMINADA

En la Secretaría de Gobernación se han recibido noticias de haber quedado satisfactoriamente terminada la huelga que sostenían los obreros tabaqueros de Cruces.

SUBASTAS

En breve serán elevados al Tribunal Superior de Subastas 17 expedientes sobre materia de la competencia de dicho tribunal.

EL FERROCARRIL DE HERSHEY

Cuando regrese a la Habana el Secretario de Gobernación se celebrará una reunión de éste con Mr. Hershey, el Administrador del Ferrocarril de su nombre y los representantes de la Hermandad Ferroviaria.

HOMICIDIO

El Alcalde de Guáimaro informó ayer a Gobernación que Alberto Torres mató de un disparo de revólver a Enrique Hechavarría, siendo detenido después.

INCENDIO

En Sagua de Tánamo fué destruída por un incendio, en el barrio de Catalina, una casa propiedad de Cristóbal Vido. El hecho se estima casual.

CLAUSURA DE UNA SOCIEDAD

El Gobernador de Oriente comunicó ayer que había ordenado la clausura del Casino Territorial Chino de Santiago de Cuba, después de haber sido detenidos allí treinta y nueve asiáticos por jugar al prohibido.

M.E.C.D. 2016

ARQUITECTURA Y CONSTRUCCION

SECCION A CARGO DEL ARQUITECTO SR. MIGUEL A. HERNANDEZ ROGER Y DEL SR. ARTURO GRANDE

CONCURSO

Habiéndose dirigido la Asociación de Comerciantes de la Habana a este Colegio solicitando su cooperación para la celebración del concurso de construcción de una glorieta para el Paseo artístico que organiza dicha asociación para el día 14 de marzo del corriente, hace público por este medio las bases por las que debe regirse dicho concurso.

COLEGIO DE ARQUITECTOS DE LA HABANA

Bases del concurso para la construcción de una Glorieta artística destinada a los miembros del Jurado del Paseo organizado por la Asociación de Comerciantes de la Habana.

Primera: El concurso se celebrará entre los miembros del colegio de Arquitectos de la Habana.

Segunda: La Glorieta tendrá capacidad por cien (100) personas, distribuidas en la forma siguiente:

Treinta y seis personas en seis palcos al frente de la glorieta; 15 en un palco central para el Honorable señor Presidente de la República y 49 personas en una gradería detrás de los palcos. El punto más bajo deberá estar a un nivel de 2 metros y medio sobre la acera, con objeto de que todos los señores miembros del Jurado puedan dominar los automóviles y carrozas concursantes. La gradería tendrá suficiente amplitud para colocar sillas en ellas.

Tercera: Estará situada en una de las explanadas salientes del paseo Avenida del General Antonio Maceo (Malecón).

Cuarta: Los materiales que se utilizarán en su construcción serán madera, telas, cartón, fibro-cemento, beaver board, azulejos u otros materiales similares de fácil colocación.

Quinta: El costo máximo será de $1.200.00 Un mil doscientos pesos.

Sexta: Para la presentación de estos trabajos se exigirá un croquis de su planta, alzado y sección. El croquis de alzado deberá ser terminado en colores. La escala será la siguiente para plantas y secciones de 2 por 1.00 mt. y para la fachada de 3 ct. por 1.00 mt. Esto no obstante, los concursantes podrán presentar cuantos detalles perspectivas, etc. estimen necesarios. Se presentará además una memoria descriptiva y presupuesto detallado de la ascendencia de las obras.

Séptima: Los proyectos y demás documentos deberán ser presentados antes de la 7 p m. del día 28 del corriente mes, en el salón de actos de "El Encanto", General M. Suárez (San Miguel) y Avenida de Italia (Galiano).

Octava: Los concursantes deberán adoptar un lema en sus trabajos, y en sobre cerrado con el mismo lema en su parte exterior, colocar su nombre y direcciones.

Novena: Los premios que se otorgarán serán los siguientes:

Un primer premio de doscientos pesos ($200.00).

Un segundo premio de cien pesos ($100.00).

Un tercer premio de cincuenta pesos ($50.00).

Un cuarto premio de veinte y cinco pesos ($25.00).

A cada uno de los premiados, se le entregará además un diploma acreditando el premio obtenido.

Los cuatro proyectos premiados, pasarán a ser de la propiedad de la Asociación de Comerciantes de la Habana.

Décima: El concursante premiado con el primer premio se encargará de la dirección artística de la glorieta.

Undécimo: El Jurado estará compuesto de tres miembros del Colegio de Arquitectos de la Habana, uno elegido por el Presidente del mismo, otro por la Asociación de Comerciantes de la Habana y otro por la Asociación Nacional para el Fomento del Turismo.

Los nombres de los miembros del Jurado, no serán publicados hasta después de adjudicados los premios

LAS EXCAVACIONES DE HERCULANO

SU HISTORIA

Un arqueólogo norteamericano, el Dr. Waldstein, ha propuesto al gobierno italiano, reanudar las excavaciones, de Herculano, la ciudad sepultada por la lava del Vesubio, a la vez que Pompeya, empleando todos los recursos de la ingeniería moderna. Con este motivo, no estará demás, decir algo acerca de la historia de dichas excavaciones, aunque no sea más que para recordar la parte que en ellas correspondió a un monarca español.

Las ruinas de Herculano fueron descubiertas antes que las de Pompeya. Nadie, desde la horrenda catástrofe que enterró las dos ciudades, se había preocupado de levantar el velo de lava que las cubría, cuando hace casi dos siglos, en 1719, un noble extranjero que residía en Portici, el príncipe de Elbeuf, tuvo la ocurrencia de hacer abrir un pozo en terrenos de su propiedad. En vez de encontrar una capa de agua potable, los poceros descubrieron una especie de caverna, y al bajar a ella, hallárose enmedio de un gran edificio antiguo, embellecido con soberbias estatuas de mármol blanco. El príncipe de Elbeuf hizo extraer de aquellas ruinas, que resultaron ser las de un teatro, veinte columnas de piedra de color y diez o doce graciosas estatuas femeninas, algunas de las cuales fueron más tarde consideradas como las hijas de Nonio Balbo, constructor de la casa del tribunal de Herculano. Tres de estas estatuas fueron regaladas por el príncipe Elbeuf al gran héroe militar austriaco, el príncipe Eugenio, sin duda para complacer a Austria, bajo cuyo dominio estaba Nápoles a la sazón; pero así y todo las autoridades locales confiscaron el resto de los objetos extraídos y prohibieron que continuasen las excavaciones. Las tres estatuas del príncipe Eugenio fueron más tarde compradas por el elector de Sajonia, y hoy se encuentran en Dresde.

Veinte años después, Nápoles pertenecía al segundogénito de la Casa Real española, y el Rey Carlos, que luego fué nuestro gran Carlos III, se hacía construir una villa de verano en el mismo sitio en que estuvo el castillo del príncipe de Elbeuf. De dirigir las obras se encargó el capitán Alcubier, hombre inteligente, pero más soldado que arquitecto. Uno de sus primeros cuidados fué el de abrir otro pozo, esperando encontrar mármoles antiguos rotos para un horno de cal. Por pura casualidad la excavación se hizo sobre el punto más alto del teatro, donde había un grupo de cuatro o seis soberbios caballos de bronce, muy superiores, como escultura, a los famosos de San Marcos de Venecia. Los operarios, mal dirigidos, sacaron a pedazos aquellas magníficas estatuas, y la mayor parte del bronce se empleó en hacer unos retratos, en bajorrelieve, del rey y la reina, así como algunos ornamentos de Iglesia.

El resto quedó abandonado en un rincón del patio, hasta que se buscó en Roma un nabi escultor que con aquellos fragmentos reconstruyo, como mejor pudo, un solo caballo. Por cierto que aquella escultura compuesta quedó tan llena de grietas, que cada vez que llovía se le llenaba el vientre de agua y era luego preciso vaciárselo con una jeringa. Aquellas operaciones quirúrgicas, con el caballo de bronce hicieron reir a todo Nápoles durante algunos años.

Animado por aquel hallazgo el capitán Alcubier, comenzó una serie de excavaciones hechas, fuera es confesarlo, con menos talento que voluntad. El soldado-arquitecto solo buscaba estatuas, pinturas y mosaicos y se cuidaba muy poco del estado en que dejaba las ruinas. Y hay que reconocer que jamás hubo excavador más afortunado. El rey Carlos pronto vió su palacio lleno de despojos de Herculano, algunos de los cuales vinieron luego más adelante a adornar el Real Alcázar de Madrid o a enriquecer nuestro Museo Arqueológico. En poco tiempo se encontraron varios bustos imperiales de la era de Augusto, dos retratos ecuestres, varias esculturas de estilo griego y cuatro frescos representando escenas mitológicas.

Pero el descubrimiento más importante de aquella época fué el de la villa de la familia Pisón, cuyos habitantes y propietarios parecían ser grandes amantes de las artes. Allí se encontraron, además de numerosas obras de escultura, nada menos que ochocientos rollos de papiro conteniéndo obras literarias de gran valor, sobre todo poéticas, en su mayor parte de autores griegos. De la importancia de aquel hallazgo es prueba el hecho de haberse fundado una Academia de Herculano, que durante los siglos XVIII y XIX publicó el contenido de aquellos ochocientos rollos.

El descubrimiento de las ruinas de Pompeya, en 1748, hizo decaer mucho el entusiasmo que despertaron los hallazgos de Herculano, y cuando Carlos vino a ocupar el trono de España, las excavaciones en esta última ciudad fueron olvidadas, hasta que, muchos años después, Víctor Manuel II concedió de su propio bolsillo, diez mil liras anuales para reanudar los "scavi d'Escolano". Ahora, el gobierno italiano ha imitado aquel ejemplo votando un millón de liras para continuar los trabajos y el rey, como digno descendiente de su honónimo, ha añadido a esta suma cien mil duros de sus recursos particulares. Con estos fondos las excavaciones se reanudarán muy en breve.

(De "Alrededor del Mundo").

NUEVAS CONSTRUCCIONES EN LA UNIVERSIDAD

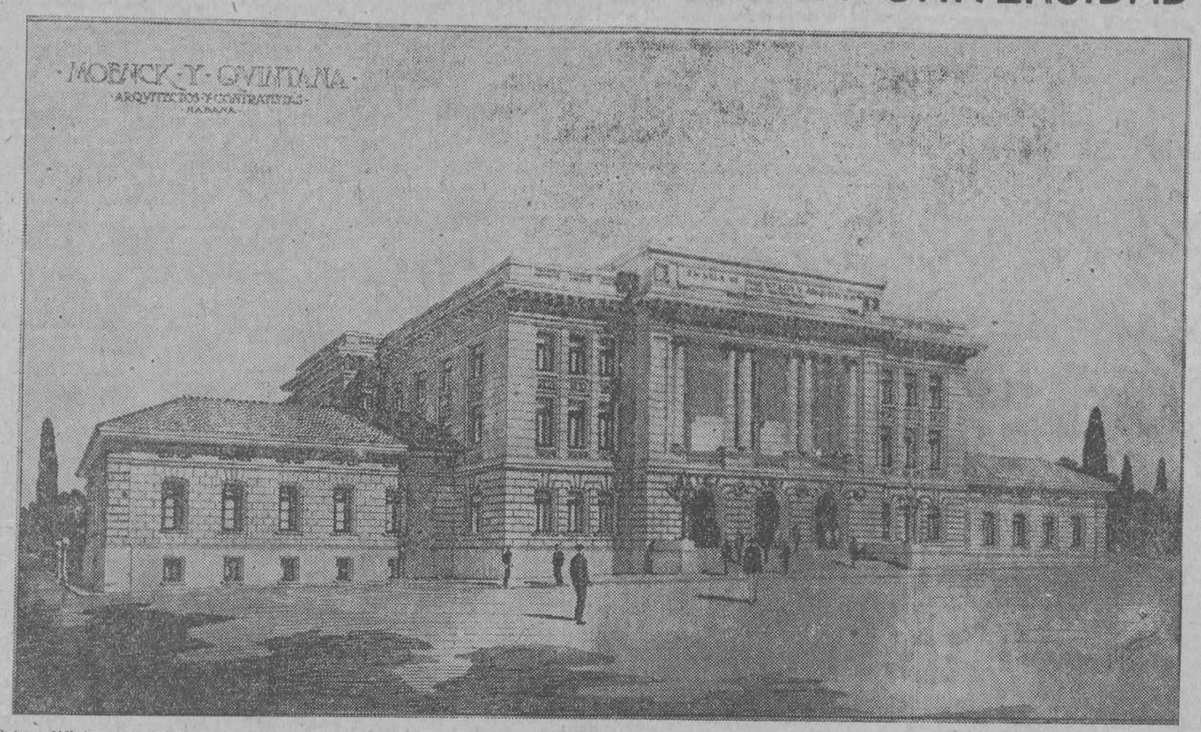

Este edificio será destinado para la Escuela de Ingenieros y Arquitectos de la Universidad de la Habana, y está emplazado en el espacio triangulor comprendido entre el Stadium, el aula magna y la avenida de la Universidad, que la separa del Hospital Nacional "General Calixto García".

El edificio constará de tres plantas y dos naves anexas, y un sótano, que será dedicado para cuarto de calderas.

En la planta baja tendrá vestíbulo, Caja de escalera, cuatro aulas, salones de profesores, departamentos dedicados a las clases de Ferrocarriles, Puentes y Carreteras, Materiales de construcción y Resistencia de materiales, Cuarto del portero, cinco servicios sanitarios y al fondo el Salón de actos ricamente ornamentado. En los costados del cuerpo principal y comunicándose con éste por medio de un Hall, irán las dos naves que serán destinadas a laboratorios de Hidráulica y de Electricidad.

La segunda planta llevará en su frente una Logia y el resto del edificio se destinará a Salón de Proyectos, Museo de Arquitectura, Salón de grados, Aula de Arquitectura, Biblioteca de Arquitectura, Gabinete de Gedeosia, Topografía y Agrimensura, Salón de Cartografía y Observatorio, cuartos obscuros y Biblioteca de Topografía, cuartos de profesores y servicios.

Y en la tercera Planta, tendrá un salón de 48 metros de largo por 10 metros de ancho para el Salón de dibujo primero y segundo curso, salones para museo y Biblioteca, Salón de dibujo de cursos superiores, Cuarto oscuro, Laboratorio, Salón de impresión de planos y servicios.

Ultimamente, la Escuela de Ingenieros y Arquitectos por medio del Rector de la Universidad doctor Gerardo Fernández Abreu, ha pedido al honorable señor Presidente de la República y al doctor Carlos Miguel de Céspedes la adición de un piso más con las aulas que serán necesarias en el nuevo plan para los cursos de Ingeniería y Arquitectura, con lo cual quedará este departamento de nuestro primer centro docente a la altura de las mejores universidades del mundo.

La construcción de este edificio comenzó en Abril del año pasado, paralizándose al siguiente mes por decreto del señor Secretario de Obras Públicas, hasta tanto no se ajustase un estudio general de todas las obras necesarias en la Universidad, siguiendo un plan en cuanto a la situación y estilo de los edificios existentes y los proyectados.

El señor Francisco Ramírez Ovando, competente Ingeniero, Jefe del departamento de Construcciones Civiles y Militares, comisionó al señor Raúl Otero, Arquitecto Jefe del Departamento para la ejecución del plano de emplazamiento, que fué aprobado por el doctor Carlos Miguel de Céspedes, y que ha obtenido las alabanzas de aquellos que han tenido la oportunidad de contemplarlo.

Los amantes de la Universidad y todos aquellos interesados en el progreso de la República habrán elogiado la promesa del honorable señor Presidente General Machado de dotar a la Universidad de los edificios profesores y utensilios que sean necesarios para que al celebrar la Universidad en 1928 el centenario de su fundación tengamos una de las mejores Universidades del Orbe.

Y cabe al doctor Carlos Miguel de Céspedes, la gloria que durante su administración se puedan llevar a efecto los sueños de muchos cubanos, que durante veinte años están esperando la realización de estas obras.

Asimismo felicitamos a los señores Moenk & Quintana, Arquitectos y Contratistas, que están ejecutando esta obra, por la cooperación que prestan al departamento con la rápida ejecución del edificio.

NOTA:

Además del edificio para la Escuela de Ingenieros y Arquitectos se están construyendo el de la Escuela de Derecho y pronto se comenzará el de la Escuela de Medicina.

El estudio para los restantes se comenzará en breve y entre los cuales se incluyen la reforma del Aula Magna, el de Fiología, Farmacia, la escalinata de entrada y la verja.

Servidumbres y Luces

Con frecuencia se nos hacen consultas sobre casos de medianerías, y últimamente en una carta se nos decía que tratásemos de escitar a quien correspondiese para que lo legislado sobre esta materia se aclarase; ampliase y modificase.

Hace bastante tiempo publicamos parte de lo escrito en un folleto por el arquitecto señor Max Borgges, en que trata precisamente esta cuestión.

Como contestación a lo que se nos ha preguntado y escrito volvemos a insertar íntegro el referido folleto en el que se analizan los distintos artículos del Código sobre servidumbre y luces y se proponen modificaciones de los mismos.

RAZONAMIENTOS Y PROPOSICION DE LEY DEROGANDO LAS SERVIDUMBRES DE LUCES Y VISTAS

Presenta por Max BORGES

Arquitecto Civil

Al Colegio de Arquitectos y a la Sociedad Cubana de Ingenieros, solicitando le Apoyen con el Fin de Lograr del Poder Legislativo sea Promulgada con Urgencia Dicha Ley

AL COLEGIO DE ARQUITECTOS Y A LA SOCIEDAD CUBANA DE INGENIEROS.

DISTINGUIDOS COMPAÑEROS:

Con fecha Septiembre 23 ppdo. me dirigí a la Junta Nacional de Sanidad pidiendo dispusiera órdenes tendientes a defender la salud pública atacada por un precepto del Código Civil, o que, haciendo valer su bien reconocida reputación, se acercara al Congreso en demanda de la derogación del Artículo 582, motivo de la denuncia.

Siendo este último camino el que seguramente ha de tomarse, y siendo la opinión general de todos con quienes habló de este asunto, que a pesar de ser las razones que expongo terminantes e indiscutibles, ellos consideran muy difícil, casi imposible, poder hacer mover la máquina congresista en el sentido deseado.

Yo, no obstante, señores, creo esto muy fácil. Muy fácil, si todos ustedes, y los demás miembros de las Corporaciones a las cuales he de dirigirme, se interesan por la su pública, la justicia y el progreso de nuestra afortunada y meritoria patria.

Por otra parte, señores, no quiero que se me acuse del defecto que tienen muchos de lamentarse, criticando, sin tratar de remediar los males criticados. Tenemos todos deberes que cumplir con nuestra patria; pero más obligados aun estamos hoy, los que ayer nada hicimos por ella en su defensa, en los días angustiosos de la guerra.

No es honrado tampoco dejar a los congresistas el peso del trabajo que a nosotros corresponde; ellos legislarán, pero nosotros, el pueblo, tenemos que indicarles nuestras necesidades y ayudarles a encontrar sus soluciones.

Para empezar, señores, pido dos cosas solamente:

Primera: No se comente mi trabajo, sin leerlo, o escucharlo.

Segunda: Después de conocerlo, comentarlo, preferentemente por escrito.

Se trata de la imperiosa necesidad en que estamos de imponernos a nuestros Cuerpos Colegisladores para que deroguen los Artículos 581, 582, 583, 584 y 585 del Código Civil, y traspasen el 580 a la Sección cuarta de la Servidumbre de Medianerías, para que quede anulada toda la Sección V del Capítulo II del Título VII del Libro II, que trata de la Servidumbre de Luces y Vistas.

Según demostraré inmediatmente, esta Sección V no tiene derecho a subsistir en nuestras Leyes.

Las Servidumbres de Luces y Vistas es la reglamentación que restringe el libre aprovechamiento de la luz del sol y del aire, que es como si dijéramos, restringe el derecho a disfrutar de Dios y se opone a la existencia y disfrute de la vida. ¿Puede aceptarse, por ventura, que las Leyes de un país libre y culto mantengan restricciones sobre el disfrute del sol—Dios de todas las religiones—y del aire—vida de todos los seres?—No!, naturalmente.

Cuba es el país privilegiado al cual llamó Colón "la más fermosa tierra que ojos humanos vieron". Ella, sin embargo, como todo en la vida, no es perfecta; tiene, aunque ciertamente uno solo, un gran defecto, defecto natural, pero reparable un tanto si inclinamos nosotros nuestros esfuerzos para conseguirlo. ¿Cuál, señores, es la única molestia que notais vosotros en la naturaleza de nuestra patria?: el calor. Nuestro clima es infame. La gente adinerada huye de él anualmente, por más de la mitad de su existencia, porque encuentran en ello la salud y la vida. Pero eso pueden hacerlo un 2% de la población que aquí habita. ¿Y el otro 98% qué hace? Vivir muriendo de calor todo el verano. ¿Y qué hacen nuestras Leyes para evitar este mal que nos azota? ¿Obliga a los constructores de viviendas a edificar de acuerdo con el clima, abriendo muchas puertas y ventanas por doquier para que nuestra brisa refrescante circule libremente y mitigue nuestro ardos? No por cierto, impone lo contrario: exige no abrir ventanas en las casas pequeñas, cuyos jardines o patios laterales no sean de más de dos metros. Los palacios, inhabitados en verano, con jardines, pueden abrir ventanas; las casas, regulares o pequeñas, habitadas todo el año, han de construirse como hornos, no se les permiten las ventanas. Los pobres y la clase media, que se mueran!

Estas prescripciones legales absurdas que combato, no fueron promulgadas en nuestro suelo, en los 23 grados de latitud Norte, a sólo 1,400 millas del Ecuador; fueron promulgadas en nuestra madre patria, en los cuarenta grados de latitud Norte, a 2,800 millas de la línea ecuatorial, y donde el clima, todos sabemos, es inverso completamente al nuestro, al extremo de que en su corto verano precisa cerrarse las ventanas porque el aire exterior es muy caliente; no pudiendo, por tanto, concebir aquellos legisladores de hace medio siglo, en tierra tan distinta, el fresco delicioso de nuestra brisa y las condiciones tan opuestas de nuestro suelo. De haberlas conocido, no hubiesen seguramente legislado tan en contra de la salud pública y tan contrario a la razón y al bien de todos.

Muchos más son los argumentos generales aplicables a mi aserto, pero no los describo porque es innecesario relatar lo que todos los habitantes de Cuba ya conocen.

Pasemos al análisis de cada uno de los Artículos mencionados, para explicar, por orden, las razones que existen para que se deroguen los primeros y se cambie de lugar el último.

Art. 581.—"El dueño de una pared no medianera contigua a finca ajena, puede abrir en ella ventanas o huecos para recibir luces a la altura de las carreras o inmediatos a los techos, y de las dimensiones de 30 centímetros en cuadro, y en todo caso, con reja de hierro remetida en la pared y con red de alambre.

Sin embargo, el dueño de la finca o propiedad contigua a la pared en que estuvieren abiertos los huecos podrá cerrarlos si adquiere la medianería, y no se hubiera pactado lo contrario.

También podrá cubrirlos edificando en su terreno o levantando pared contigua a la que tenga dicho hueco o ventana".

Comienza este Artículo autorizando al dueño en pleno y absoluto dominio de una pared, fabricada por entero sobre su propio terreno, a abrir ventanas o huecos, para lo cual ya está autorizado por el Artículo 350 del propio Código; pero limitando este derecho a ciertas condiciones onerosas y faltas de razón para el dueño de dicha pared, ya que no hay un motivo de justifique la limitación en este caso al derecho de propiedad, toda vez que, si hay derecho a conservar un terreno sin paredes, el hecho de construirse una dentro de sus linderos, no debe implicar en forma alguna la obligación de hacerla toda maciza y sin huecos; pues si está permitido poseer los linderos, constituyendo cada uno de ellos un hueco de altura infinita, esto es, desde el suelo, y más abajo de él, hasta el cielo, por lo largo del lindero, nada justifica que, porque se disminuya en parte este infinito hueco construyéndose una pared, obligue al propietario de esta pared a hacerla con huecos de tamaño limitado, o con tal o cual altura, porque así le convenga al colindante, quien a su vez con nada ha contribuido para la erección de dicho muro, y el cual, por lo tanto, ningún derecho debe tener sobre él. Y no se diga que desde las ventanas pueda perjudicarse al vecino mirándosele desde ellas, ya que éste tiene el mismo derecho de construir otra pared sobre su propio terreno, con la cual tapará las ventanas que miraban y cuanto más espacio quiera él abarcar en su afán de ocultarse de la vista del vecino. Esto es lo lógico, pues los castos son los que ocultan sus cuerpos de las miradas pecadoras, no las miradas pecadoras, las que se ponen viseras para no ver las desnudeces de los castos.

¿Qué pensarían ustedes si existiera una Ley que autorizara a las mujeres a andar desnudas y obligara a los hombres a taparse los ojos o sacárselos, para que de ese modo, como en el caso de las ventanas, no pudieran éstos ver a aquéllas?

(Continuará)

LA CIENCIA Y EL ARTE MODERNO

(Conclusión)

de los aisladores eléctricos, en las largas paralelas de los rails y en los cables de alta tensión. Pero estas formas geométricas es la adaptación del órgano a la función quien las impone a los instrumentos de la ciencia y de la industria. Sería en efecto fácil de demostrar que el cuerpo de las locomotoras debe necesariamente ser cilíndrico, que una ampula eléctrica debe para ser perfectamente adaptable afectar la forma de la esfera, y que un poste de cemento armado debe ser un prisma o un paralelopedo. Perdoneseme no poder bosquejar aquí esas demostraciones por falta de espacio.

En resumen, según mi entender, no es en la naturaleza, ni en su imaginación, donde los artistas han extraído sus tendencias actuales, sino simplemente en la visión multiplicada sin cesar de las máquinas y aparatos que la ciencia y la industria han impuesto violentamente al aspecto de la ciudad.

En fin, constituye un gran acontecimiento, que durante varios años ha obsesionado la visión y el pensamiento de los hombres con los objetos con formas geométricas; ha sido la guerra con sus fusiles cilíndricos, sus cañones troncónicos, sus tanques hexaédricos y la trayectoria parabólica de los proyectiles silbantes y mortales. Me parece que la guerra, esta industria de muerte, imponiendo a los combatientes el espectáculo sin fin de todas sus máquinas mortíferas de estructura geométrica, ha debido también contribuir poderosamente a crear esta estética de los volúmenes simples que surge actualmente.

En fin, y cada uno está ya convencido por adelantado sobre este punto, es también por la materia y no solamente por la forma, que la ciencia y la industria han señalado el arte decorativo moderno.

Cuando Sainte-Claire Deville preparó por primera vez un pequeño trozo de este aluminio que entonces era un metal más precioso que el oro, al mismo tiempo preparó la evolución que debía transformar el aspecto de nuestras cocinas modernas.

Al empezar a hacerse el cemento armado, se modificaron al mismo tiempo todas las posibilidades de la arquitectura todo el arte y el aspecto futuro de las ciudades. Si los artistas de la edad media hubiesen conocido el cemento armado, las catedrales no hubiesen necesitado arbotantes. Un arte hubiese surgido, probablemente menos bello que el suyo, pero en todo caso diferente.

La fisonomía de los ríos ha sido metamorfoseada desde el momento en que pudieron construirse los puentes metálicos.

Si en un taller parisién no se hubiesen inventado en la mitad del siglo pasado las máquinas para cortar las maderas, los muebles chapeados y contrachapeados no hubiesen nunca adquirido la importancia que tienen en el mobiliario moderno.

Se podrían multiplicar infinitamente estos ejemplos demostrativos. Pero es inútil.

¿El estilo actual es más o menos hermoso que los de los siglos pasados?

Esta cuestión no es de mi incumbencia, y son los estéticos los llamados a examinarla. Pero dudo mucho que puedan dar una contestación neta, porque estamos dentro del dominio del sentimiento, y el sentimiento puede discutirse, pero no se impone nunca.

Pero lo que es cierto, es que, guste o no el estilo que nace, habrá oposición vana a su difusión, en la medida en que ha nacido de las necesidades y de los ejemplos de la vida moderna transformada por la ciencia y por la industria. Nadie podrá conseguir que se pueda admitirse la colocación de rocas Luis XV en las bielas de una locomotora. Los ingenieros se opondrían, no porque resultase feo, pues tal vez fuese bonito, sino porque eso aumentaría las asperezas inútiles, la resistencia del aire, los gastos de sostenimiento, la masa a mover, y que no influiría en el rendimiento de la máquina.

Nadie tampoco podrá hacer que no haya locomotoras, muchas locomotoras en los caminos de hierro. Y para que la ciudad sea homogénea, para que no sea un conjunto muy disparatado, muy heteróclito, las formas de sus habitaciones y de sus objetos tenderán a armonizarse con aquellas que se imponen por la fuerza de las cosas, a las máquinas y a los accesorios de ciencia que cada día son más necesarios y a menudo más agradables a la mayoría de los hombres porque aumentan su superficie de contacto con el mundo exterior, y que ahí multiplican la intensidad de su vida.

Las imitaciones de las formas de artes anteriores, por muy hermosas que hayan podido ser, no podrán formar una barrera capaz de resistir este nuevo empuje. El arte es una realidad viviente; vivir es cambiar: la inmovilidad es la muerte. Todos los estilos han sido, en su tiempo, estilos modernos, salvo algunos que, como el Imperio, no fueron más que imitaciones aceptables únicamente a causa de reminiscencias y analogías históricas.

En el Palacio del Gobierno en Argel, que es el antiguo palacio del dey, los visitantes aperciben asustados, en un hueco, un lavabo moderno con llaves de agua fría y caliente y un poco más allá un teléfono. Cuando no se ha experimentado por sí mismo esta sensación, no puede uno imaginarse hasta qué punto pueden chocar y parecer horroroso entre delicados arabescos, cojines, bellos tapices de Tlemcen, entre ese decorado de las Mil y una Noches.

Pues bien, puesto que el teléfono y el lavabo y otras cosas diversas se han impuesto en nuestra vida con tal violencia que no podríamos arrancarlos, es justo que se cree un arte, gracias al cual esos objetos no producirán en su ambiente esa sensación de fealdad. Y al decir esto no abogo como culpable puesto que yo sé que un teléfono delante de un arabesco forma un conjunto horrible y no sé entonces quién será más horrible, si el teléfono o el arabesco.

El gran e inmenso mérito de la Exposición de Artes Decorativas e industriales modernas será el haber rehabilitado la estética de los objetos estrictamente utilitarios. No se habrá hecho así más que volver a la tradición. ¿Qué es ese puente del Gard, tan admirado por los turistas, sino una conducción de agua exactamente adaptada a su misión de conducción de agua con los materiales de la época? ¿Qué son esos molinos de Holanda tan poéticos en su horizonte llano y gracioso, sino motores, vulgares motores?

La gran cruzada de la cual vino M. Fernand Davis a ser el Pierre l'Ermite, nos ha hecho ver que la belleza y la elegancia resultan naturalmente de una exacta y sencilla adaptación de las formas a que se destinan.

Cese la oposición sin fin y sin razón de lo útil a lo agradable. Nada hay tan agradable como lo útil. No hay inútil belleza.

Lo que le falta al estilo, porque no es más que un débil, pero viviente exponente que revela la Exposición que acaba de cerrar sus puertas, es el nombre. Este nombre me parece que brota naturalmente, cuando se piensa, de la naturaleza misma de las cosas. Es, en efecto, por poliedros de formas sencillas, simétricas, esquemáticas y desnudas que se caracteriza este estilo. Y que no se nos vaya a objetar que tiene también volúmenes con superficies curvas. Es algo que se enseña en geometría elemental: la esfera, el cilindro, el cono no son, respectivamente, más que un poliedro regular, un prisma regular y una pirámide regular, es decir, que no son más que poliedros en los cuales se ha aumentado sin límite el número de las superficies.

El estilo nuevo es, pues, poliédrico. **Estilo Poliédrico** es el nombre que rigurosamente le convendría y precisaría mejor sus características de simetría, simplicidad de líneas, de pureza un poco desnuda.

Pero ese nombre más que sugestivo y verdadero, pedante y escéptico, tiene pocas probabilidades de adaptarse. Habrá que buscar otro.

Charles NORDMANN.

(De "l'Illustration".)

PONS, COBO Y CIA

ARTICULOS SANITARIOS MODERNOS

Materiales para Fabricación

DAMOS SIEMPRE LO MEJOR

Avenida de Bélgica 4 y 6

Teléfono A-4296

JAIME POU

CONTRATISTA

Trabajos de hormigón en general

Cuenta con buen servicio de concreteras y elevadores

SAN JOSE 36.—TELEFONO I-5481

J. del Monte — Habana

Toda Construcción MODERNA Requiere Cerraduras SCHLAGE DE BOTON AUTOMATICO

Es una cerradura ULTRAMODERNA, equipada con un mecanismo muy ORIGINAL, de Acero y Metal inoxidable (GALVANIZADO) con perillas de Bronce, Vidrio, Latón y Opalo (a elección) de un trazado ELEGANTE y guarnecidas con colores que satisfacen al gusto más exigente y EXTRAORDINARIO.

EL MARAVILLOSO MECANISMO DE LA "SCHLAGE"

Con sólo oprimir el botón en la perilla se cierra

Con sólo girar la perilla se abre

La instalación, no requiriendo ajustes complicados, SE EFECTUA fácilmente en 10 MINUTOS. Se construyen y suministran, con dos o más LLAVES DE BORJAS DOBLES y se combinan (si necesario fuese) de manera que abran las puertas principales que se hallen equipadas con cerraduras de otras marcas.

PIDA en las buenas FERRETERIAS que le muestren prácticamente las ventajas de la cerradura "SCHLAGE" de Botón Automático, y si no lo complacieren, llame al TELEFONO A-9727, OBISPO NUM. 75, y pasarán a DEMOSTRARSELA.

Josè Aliò y Ca. S. en C.

VILLEGAS Y AMARGURA

Sucursal: Zanja 140

EFECTOS SANITARIOS

Azulejos legítimos sevillanos

Pisos alambrilla

Azulejos americanos primera calidad

Blancos y en colores

Fábrica de Mosaicos "LA CUBANA"

LA MAS GRANDE DEL MUNDO — TRES MILLONES EN EXISTENCIA

MODERNOS Y ELEGANTES DIBUJOS, PRECIOS Y CALIDAD SIN COMPETENCIA

San Felipe y Ensenada. Cable: "Hidráulica". Teléfono I-1033. Habana.

QUIEN COMPRA SUS HERRAJES

EN "NEPTUNO 19"

sabe lo que hace. Porque

(1) Son los mejores, porque son de la marca "Sargent".

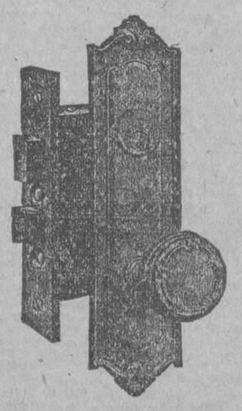

Concretándonos a hablar del acabado Mate, ya tan en boga en Cuba— el acabado RD de Sargent es mejor, dura más, luce más que ninguna de las imitaciones. Introdujimos éste acabado en la Habana en el año 1918. Las imitaciones siguieron mucho después. Han hecho lo posible, pero nunca han producido un acabado Mate como el Sargent.

(2) En "Neptuno 19" hay una existencia completa. Y cualquier persona que sepa algo de Herrajes sabe lo que significa una existencia completa, y que en este sentido nadie compite con "Neptuno 19".

(3) Los herrajes están mostrados a la moderna. Y no cuesta trabajo, ni se pierde tiempo en verlos.

(4) La dependencia es inteligente, atenta, sabe enseñar, y no tiene dificultad en dar precios, puesto que éstos están fijos en los libros.

En todos sentidos le conviene a usted

HACER SUS COMPRAS DE HERRAJES

EN "NEPTUNO 19"

2154 1d-23

M.E.C.D. 2016

ANUNCIOS CLASIFICADOS

ULTIMA HORA

1. ALQUILERES CASAS

Habana

AL COMERCIO

En pleno distrito comercial, Habana 111 y 113, entre Teniente Rey y Muralla, alquílase el magnífico local de 730 metros que ocupa La Diana. Informes: Amargura 31, por Habana. U H 8671 28 fb.

SE alquilan los pintorescos altos de Aguila número 27 de nueva construcción y acabados de pntar, son muy claros, agua abundante, sala, comedor, 3 cuartos, baño completo, están propios para un matrimonio. Informa J. Bancín. U. H. 8740—24 Feb.

SAN JUAN DE DIOS, 4

Se alquila la planta alta, compuesta de sala, comedor, tres habitaciones, cocina, baño etc. La llave e informes en Habana número 82. Teléfono A-2474. 8961.—2 Mzo.

PROXIMO a desocuparse se alquilan los bajos de Manrique 63, sala, recibidor, tres cuartos, saleta de comer al fondo, baño. Informes: Aguila 98, bajos, de 1 a 4. 8970.—25 Feb.

SE ALQUILA

Casa Economía número 52, de altos y bajos, la llave en la esquina de Misión y su dueño: Calle Gelabert, entre Josefina y Gertrudis, precio altos 70 pesos, bajos 60. Teléfono I-4673, Víbora. 8911.—2 Mzo.

SE alquilan los bajos de la calle de Progreso 14, al lado de la esquina de Compostela, frente al Banco The National City Bank; se compone de recibidor, sala, cuatro cuartos, baño intercalato, comedor, cuarto de criados, con servicio, cocina de gas y calentador, todo decorado. Las llaves el portero teléfono I-4990. 8971.—2 Mzo.

SE alquila el segundo piso de la calle de Progreso 14, al lado de la esquina de Compostela, frente al Banco The National City Bank; se compone de recibidor, sala, cuatro cuartos, baño intercalado, comedor, cuarto de criados con servicio, cocina de gas y calentador, todo decorado. Las llaves el portero, teléfono I-4990. 8972.—2 Mzo.

HERMOSA casa Montoro 25, Carlos Tercero, portal, sala, hall, 4 cuartos, comedor, cocina, garage, servicios, cuarto de criado, cuarto chauffeur. Informa: Doctor Oñate. Teléfono A-8294. 8975.—25 Feb.

SE alquila el tercer piso de Campanario 168, consta de sala, comedor, una habitación, cocina y baño 45 pesos. La llave en la bodega. Informan: I-5922. 8948.—26 Feb.

SAN José 112, junto Belascoaín, local establecimiento bajo, sala, consultoría, gabinete, balcón, habitaciones brisa. Departamento cuarto sala bajo, casa tranquila, corta famlia, hombre solo. Encargado. 8928.—25 Feb.

CEDO un local en la calle de Obispo entre Bernaza y Villegas, buen alquiler. Hay contrato, no corredores. Informan en Bernaza 22. Teléfono M-2357. 9008.—25 Feb.

SE ALQUILA la fresca y cómoda casa de Oquendo G, altos, entre San José y Zanja, con sala, comedor y cinco cuartos, terraza y azotea, baño y cocina. La llave en la ferretería. Informes teléfono A-6420. 8835.—27 feb.

SE ALQUILA segundo piso San Miguel 179, D, sala, comedor, tres cuartos, baño intercalado, cocina, servicios y cuartos criados $60.00. Llaves botica. Informes Mercaderes 27. Aguilera. Tel. A-6524. 9066.—2 mz.

SE ALQUILAN los altos de San Francisco 59 esquina a Infanta, sala, cuatro cuartos, comedor, baño intercalado, cocina servicios criados, todos los cuartos balcón a la calle. $70.00. Llaves bodega. Informan Mercaderes 27. Aguilera. Teléfono A-6524. 9067.—2 mz.

SE ALQUILAN altos modernos con sala, saleta, tres cuartos, cocina de gas y baño. Aguila 267, bajos, informan. 9055.—26 feb.

SE ALQUILA una hermosa casa Pasaje de Giquel número 7 entre Neptuno y San Miguel, dos cuadras de Belascoaín, dos grandes cuartos, sala, comedor, cocina de gas. Informan en Concordia y San Francisco, altos de la bodega. Teléfonos U-2553 y A-8637. 9044.—28 feo.

SAN Lázaro 106, altos, a tres cuadras del Prado con sala, antesala, tres cuartos, baño, comedor al fondo cocina y dos cuartos en la azotea. Se acaban de pintar. La llave e informes en Consulado 62, altos. 9041.—25 feb.

SE ALQUILAN dos hermosas casas, Suárez 116 altos y Suárez 116-A, altos, compuesta cada una de sala, saleta, 4 cuartos, servicios de criados, baño intercalado, cocina de gas y servicios sanitarios completos. Alquiler cada casa $70. Informan Teléfonos A-4358 y M-6263, altos. Botica Sarrá. 9079.—1 mz.

SE ALQUILA Lealtad 111 entre San Rafael y San Miguel, bajos, tiene sala, recibidor, comedor corrido y 7 cuartos con el baño intercalado, cuar[illegible] y servicios de criados. La llave en el alto. Su dueño Wilson 10 esquina a M, altos, Vedado. Teléfono F-4496. 9082.—28 feb.

ACABADA de fabricar se alquila Fundición número 2, entre Compostela y Picota, cada planta tiene sala, comedor, cinco cuartos, buenos baños, etc. La llave en la bodega de Picota. Su dueño Wilson 10 esquina a M. altos, Vedado. Teléfono F-4496. 9081.—27 feb

SE ALQUILA por $70 en Zulueta 32, por Arco del Pasaje, gran local propio para establecimiento, oficina, comisionista, etc., con vidrieras al frente, entresuelos, habitación interior, servicios sanitarios y patio. Informan Teléfonos M-6263 y A-4358. Altos botica Sarrá. 9083.—1 mz.

LINDOS BAJOS Y ALTOS

con sala, comedor, tres cuartos, baño completo intercalado, agua fría y caliente, cuarto de criados, servicios y cocina. Precio $60. Hay un bajo de dos cuartos en $45. La llave en la esquina de Subirana y Peñalver, puesto de frutas. U. H. 9013.—4 mz

LOCAL ALQUILO O TRASPASO

en lo mejor de Neptuno, tiene vidrieras y armatostes preparado para cualquier giro, precios de situación, sin regalía. Suárez 103, bajos. Teléfono M-5440. 9005.—9 mz.

ROMAY No. 25

a media cuadra de Monte, se alquila primer piso compuesto de sala, recibidor, 4 cuartos, baño intercalado completo, cocina de gas y servicios de criados. Puede verse de 12 a 2 p. m. Informes Librería Albela, Belascoaín 32-B, teléfono A-5893. 9029.—2 mz.

ARAMBURO 42

entre San Rafael y San José, a media cuadra del Parque Trillo, se alquila el primer piso alto, compuesto de sala, recibidor, cuatro cuartos, sala de comer al fondo, baño intercalado completo, cocina de gas y servicios de criados. La llave en el piso de arriba. Informes Librería Albela, Belascoaín 32-B, teléfono A-5893. 9030.—2 mz.

O'REILLY, 30

Restaurado este hermoso local, se alquila todo o en partes, para establecimientos. Dr. Perdomo, Jesús María, 33. Tel. A-1766. 8906.—25 feb.

CUBA 8

Se alquilan los bajos compuestos de zaguán, sala, saleta, tres habitaciones, un salón con entrada independiente por Aguiar, cocina y demás servicios completos. Informa señor Alvarez, Mercaderes 22, altos. El papel dice dónde está la llave. 9084.—26 feb.

ALQUILERES DE CASAS

EN LA LOMA de la Universidad, calle Mazón 12, entre Neptuno y San Miguel, alquilo los altos más frescos de la Habana, compuestos de terraza al frente, sala, recibidor, cinco habitaciones, baño intercalado, comedor, cocina, cuarto de criados con servicios sanitarios, garage también con servicios. La llave en M número 160, altos, entre San Lázaro y Jovellar. Informa doctor Blanco, Chacón 23. Teléfonos A-8665 y U-2146. 9094.—25 feb.

CERCA DE BELASCOAIN

Se alquilan los lujosos altos de la letra H y bajos de la letra A de San José 124, entre Lucena y Marqués González, con sala, saleta, tres habitaciones, salón de comer, cuarto de criados y doble servicio sanitario con calentador. Informa señor Alvarez Mercaderes 22, altos. El papel dice dónde está la llave. 9085.—26 feb.

OQUENDO 3

Se alquila entre Figuras y Benjumeda, con sala, comedor, tres habitaciones y demás servicios. Informa señor Alvarez, Mercaderes 22, altos. El papel dice dónde está la llave. 9086.—26 feb.

ALTOS EN MISION

Se alquilan los altos de Misión 10, izquierda y derecha esquina a Cárdenas con sala, comedor, tres cuartos y demás servicios. Informa señor Alvarez, Mercaderes 22, altos. El papel dice dónde está la llave. 9087.—26 feb.

ESCOBAR NUEVE

Se alquilan los bajos con sala, saleta, cinco habitaciones y demás servicios. El papel dice dónde está la llave. Informa señor Alvarez, Mercaderes 22, altos. 9088.—26 feb.

SE ALQUILAN

los altos de Compostela 114-B, con entrada independiente, tres ventanas, sala, saleta, cinco cuartos, baño intercalado, cocina de gas y servicio de criados con agua abundante. Acera de la brisa, todos los tranvías a una cuadra. La llave en los bajos. Teléfono A-5696. 9115.—25 feb.

ALQUILO CASA EN 60 PESOS

Narcso López 2 frente Muelles de Caballería, sala, comedor, tres habitaciones y demás servicios. Es muy fresca. En la misma informan. 9105.—26 feb.

SE ALQUILA UN SALON PARA BILLARES Y UN LOCAL PARA ESTABLECIMIENTOS EN LO MEJOR DE LA CALLE DE EGIDO. INFORMA: HOTEL LAS VILLAS. 8966—28 Feb.

SE ALQUILAN los preciosos y frescos altos 1o y 2o piso de San José 80 entre Escobar y Gervasio, compuestos de sala, recibidor, 4 grandes cuartos, baño intercalado, saleta, comedor al fondo, cocina y calentador de gas, cuarto y servicio de criados. Informan al teléfono F-4521. La llave en la bodega de San José y Escobar. 9111.—25 feb.

Jesús del Monte-Víbora

ALQUILO casa en Loma de Chaple Garage, jardín, portal, tres habitaciones, baño completo, sala y comedor, pantry; cocina; cuartos y servicios de criados. Tel. A-0519. 8630 28 fb.

SE alquila en la calle de Juan Delgado 83, entre Libertad y Milagros, Víbora, Reparto Mendoza, frente a los carritos de Santos Suárez, espléndido chalet de una planta; se compone de jardín, portal, sala, saleta, tres cuartos, baño intercalado hall, comedor, cocina, cuarto de criados y servicio y traspatio. Informan del mismo, teléfono I-4990. 8973.—2 Mzo.

EN LO más alto, fresco y sano de la Víbora, con vista a toda la Habana Se alquila una casa muy cómoda con cinco habitaciones, dos terrazas, dos cuartos de criados y garage. Teléfono I-1144. 8990.—27 feb

SE alquila en Luyanó, calle Rosa Enríquez y Herrera, dos casas, una grande y otra chica, tiene garage, a dos cuadras de los carros. La llave en la bodega. Su dueño: Sr. Otero. Teléfono U-4444. 8984.—27 Feb.

EN $30 se alquilan unos altos nuevos de tres apartamentos y terraza, baño y cocina, todo moderno. San Francisco y 10, Reparto Lawton, pregunten en la bodega. 9000.—2 mz.

SE ALQUILAN los altos de Santa Irene y San Indalecio, reparto Santos Suárez, dos cuadras de la calzada, con sala, comedor, tres cuartos y servicios sanitarios, agua abundante, la llave en los bajos. Precio $45. Teléfono I-3257. Jesús del Monte. 8996.—27 feb.

TAMARINDO 20, media cuadra de la Calzada de Jesús del Monte, alquilo una casa de altos, moderna, para abundante familia, llaves en los bajos. Teléfono A-9607 informan. 9072.—28 feb.

PARA café o tienda de víveres. Se alquila el hermoso local de Santa Catalina y Cortina, Reparto Mendoza, Víbora. Informan en Ricla 78. 9062.—26 feb.

CASA grande por $35.00. A una cuadra de la Calzada de Jesús del Monte, cerca de la Iglesia, tres cuartos, sala, comedor, cocina y baño independiente, altos frescos y ventilados. Fiador, la llave en los bajos. Delicias 26, entre Colina y Altarriba. Dueño señor López, Refugio 12 bajos, de 12 a 2 y de 6 a 8 p. m. 9036.—25 feb.

SANTOS SUAREZ 3 1-2

casi esquina a la Calzada, altos, con sala, comedor, cuatro cuartos, baño, cuarto de criados, servicios y cocina. La llave en el número 1. Precio $60. U. H. 9013.—4 mz.

SE ALQUILA

la casa Bruno Zayas casi esquina a Santa Catalina, media cuadra del tranvía, jardín, portal, sala, recibidor, comedor, tres cuartos, baño intercalado, cocina, cuarto y servicio de criados. La llave en la bodega. Informan teléfono I-2107. 9027.—1 mz

ALQUILO hermosa casita en lo mejor de Santos Suárez, portal, sala, dos cuartos, servicio intercalado, comedor, cocina y patio en $45. Santa Irene 98. Informes al teléfono A-0333. 9102.—25 feb.

SE ALQUILA en la Víbora, moderno y fresco chalet de esquina, en Avenida de Acosta y Carlos Manuel, a dos cuadras de la calzada y tres del Paradero de los tranvías, con el Loma Tennis Club al fondo. Tiene jardín, portal, vestíbulo, sala, lujoso comedor pantry, cocina y servicios, con cuarto de criados, en la planta baja. En los altos, tres habitaciones, hall, espléndido cuarto de baño, biblioteca y un cuarto de desahogo. Hermoso garage al fondo. Informan Teléfono A-4820. 9110.—25 feb.

SE ALQUILA

Un chalet moderno, compuesto de 4 habitaciones, sala, saleta, comedor, cuarto de baño, cuarto de criados, garage, terraza y jardín. Calle de D'Estrampes y Milagros, . Reparto Mendoza, Víbora. Informes altos de la bodega. Teléfonos I-4105 y M-2116. 8981.—25 feb.

ALQUILERES DE CASAS

Vedado

VEDADO. Primera esquina C. Se alquila una planta alta acabada de construir con balcón a la calle, sala, recibidor, cinco cuartos, hall, comedor, pantry, cocina y calentador de gas, servicio sanitario modernísimo y servicio para criados. Informes teléfono F-1288. 8939.—25 feb.

SE ALQUILA en la calle dos número 432, entre 13 y 15, moderna y fresca casa, con jardín, portal, sala, recibidor, cuatro cuartos, baño intercalado, comedor, repostería, cocina, baño criados y dos cuartos altos. Precio 125 pesos. No tiene garage. La llave calle dos entre 9 y 11. Pesant. 9057.—25 feb.

ALQUILO en el Vedado los modernos altos del chalet calle C número 169, entre 17 y 19, compuestos de terraza, sala, comedor, cuatro cuartos, dos baños completos, cocina, cuarto y baño de criados. Entrada independiente y otra de criados. Precio 130 pesos. La llave e informes en los bajos. 9043.—26 feb.

ACABADO de fabricar se alquilan los altos de la casa calle A entre Línea y Once, compuesta de cuatro cuartos, dos baños intercalados, recibidor, sala, comedor, cuarto y servicio de criados y demás comodidades. No tiene garage. Informan Línea 80 teléfono F-4370. 9075.—26 feb.

VEDADO. Se alquila o se arrienda un magnífico solar cercado con nueve grandes habitaciones de mampostería y sus servicios sanitarios. Tiene un gran patio para cría de gallinas o para guardar máquinas. Informan en Campanario 17, bajos. 8989 —25 feb.

Cerro

CERRO. A una cuadra del Parque Tulipán, en Falgueras 27, alquílanse espaciosos altos compuestos de portal, sala, saleta, cinco grandes habitaciones, baño y cocina. Precio 70 pesos. La llave en la bodega. 9019.—28 feb.

SE VENDE casa en Cruz del Padre 43 casi esquina a Calzada Cerro, con sala, comedor, tres habitaciones, cocina de gas, baño y servicios $6.000, de cielo raso. Informan en Consejero Arango y Carballo. 9049.—25 feb.

SE ALQUILAN los lujosos, frescos altos Calzada Cerro 458-B, notificándoselo a varias familias que deseaban tomarla, pero por causa de la fonda no la tomaron, hoy está cerrada. Se alquila dicho local menos para fonda. Informan en los altos. 9091.—28 feb.

2. ALQUILERES DEPTS.

Habana

SE ALQUILA

en Amargura 80 un apartamento del primer piso, entrada por Aguacate; tres habitaciones, sala, comedor, baño completo, cocina y servicio de criados, incinerador y elevador $70. Informan Amargura 63. U H 7970 25 fb.

UN magnífico departamento con vista a la calle y baño, otro interior, con juegos de cuarto si se quiere y ambos con un servicio de comidas, propio para matrimonios y familias de buen gusto, exígese absoluta moralidad. Aguila 90, altos. Teléfono M-2933. 8944.—26 Feb.

REINA 85, esquina a Manrique, altos del café, hay buenos departamentos, habitaciones muy frescas a la calle. Informes en el café. Casa de moralidad. 9071.—28 feb.

ESCOBAR 70. Se alquilan cuatro departamentos acabados de fabricar con sala, comedor, dos cuartos, baño intercalado, cocina, escalera de mármol. Precio $70 y $75. La llave en la misma. Informan Consulado 62, altos. 9042.—25 feb.

NARCISO LOPEZ 4

frente Muelles de Caballería. Alquilo hermosos departamentos de dos y de habitaciones los hay de esquina con sus servicios interiores. También una habitación con vista a la calle. 9107.—26 feb.

MONTE 2-A

esquina a Zulueta. Alquilo hermosos departamentos de dos y tres habitaciones vista a la calle, amplios y frescos. Buenos pisos. Casa de todo orden. 9106.—26 feb.

3. ALQUILERES HABTS.

Habana

En San Rafael 66, bajos, se alquila una amplia habitación para uno o dos hombres, que tengan buenas referencias. Informan en el mismo lugar. Teléfono M-1920. Ind 25 d

SE ALQUILA una espléndida habitación con balcón a la calle y otra interior. Casa moderna e inmejorable. San Rafael 50, primer piso. Tel. M-3884. U H 8741 2 mz.

SE alquilan dos habitaciones juntas o separadas, con lavabos de agua corriente en Aguiar 47, último piso izquierda. 8941.—25 Feb.

SE alquila en Carmen número 62, cerca de Vives, una hermosa habitación amplia con todas las comodidades modernas, planta baja. El dueño a personas de moralidad. 8992.—25 Feb.

FRENTE a Carlos III, Pocito 42, cerca de la Academia "La Salle". El dueño alquilan hermosas habitaciones altas y bajas a personas de moralidad. Lo más cómodo que se pueda desear. 8991.—28 Feb.

ACOSTA, número 109, segundo piso se alquila una habitación muy fresca con balcón en casa particular. 9026.—25 Feb.

CABALLEROS o matrimonio se alquila una habitación, hermosa, grande, cómoda, hay baño intercalado, agua siempre, precio reducido, comida, limpieza y seriedad. Industria 168, primero. Teléfono A-0646. 9007.—25 feb.

MURALLA 59, segundo piso, se alquilan dos habitaciones a hombres solos en $20 y $16. Luz toda la noche, abundante agua, azotea, derecho el balcón, teléfono, se admiten abonados a la mesa. 9010.—27 feb.

EN AGUACATE 47, altos del Dandy, se alquilan habitaciones con y sin muebles, servicio de ropa y limpieza a 20 pesos con balcón a la calle. Precio razonable. 9001.—4 mz.

SE ALQUILAN dos habitaciones altas en esquina con balcón a la calle. Salud y Campanario. Informan en la bodega. Teléfono A-6203. 8997.—25 feb.

EN CASA particular, moderna, se alquila una hermosa habitación amueblada, junto a un espléndido baño con agua fría y caliente, a persona de moralidad. Industria 111, segundo piso, entre San Miguel y Neptuno. No hay cartel. 9068.—25 feb.

ALQUILO habitación con toda asistencia o sin ella, baño con agua caliente, balcón a la calle, a personas de moralidad. Teléfonos F-4083 y F-3324. 9063.—24 feb.

SE ALQUILA una habitación con muebles, es muy fresca, agua caliente, luz y teléfono. Obispo 97, segundo. 9046.—1 mz.

HABITACIONES

ALQUILO dos hermosos cuartos propios para personas que deseen estar bien, casa particular y moderna. Oficios 88-A, piso 2. Teléfono A-0333. 9101.—25 feb.

PRADO 105, ALTOS

Se alquilan espléndidas habitaciones con vista al Paseo e interiores, trato esmerado y familiar, estremada, limpieza, comida sana y confortable. Teléfono M-5492. 9100.—2 mz.

Barrios

EN casa de familia respetable se alquilan unas habitaciones con toda asistencia. Se piden referencias. Vedado. Calle 10, número 148, entre 15 y 17. U. H. 8730.—2 Mz

VEDADO. Señora americana alquila a caballero respetable, dos cuartos altos frescos, amueblados, juntos o separados, tienen balcón frente al apartamento M o en calle M, esquina 13. 8940.—26 Feb.

5. AUTOMOVILES

Ventas

SE VENDE un automóvil por ausentarse su dueño, marca Buick, tipo Canadá, cuadro cilindros, informan San Isidro 63 1-2, garage, de 12 a 2 p. m. 9099.—25 feb.

SE VENDE un Ford del 24 en perfectas condiciones en $125, puede verse de 11 a. m. a 2 p. m. en Espada y San Rafael, garage, es lo más bonito que rueda en la Habana. 9095.—24 feb.

SE VENDE un National de 7 pasajeros con 5 gomas nuevas completamente acabado de ajustar; fuelle nuevo y se da a toda prueba, magneto Bosch, carburador Zenit. Se da en $250. Las gomas lo valen. Informan en la carpeta del hotel Brooklyn. Prado 97, teléfono A-1536. Charles, encargado. 9109.—25 feb.

SE VENDE

Un automóvil "Roamer" cerrado, de medio uso cuatro asientos y gomas nuevas: $300.00. Para probarse, en la Quinta Palatino, Cerro.

537—3d-26.

6.—BONOS Y CREDITOS

COMPRA DE CREDITOS

SE COMPRA TODA CLASE DE CREDITOS DEL GOBIERNO APROBADO POR LA COMISION HAYASE O NO COBRADO LOS TANTOS POR CIENTOS. PAGO LA MEJOR COTIZACION DE PLAZA. NO VENDA SU CREDITO SIN ANTES PASAR POR MI OFICINA

M. DE J. ACEVEDO

Notario Comercial

Obispo No. 59, altos.

Teléfono: M-9036

506.—6d-18

7.—COMPRAVENTA OBJETOS

SE VENDE UNA VIDRIERA GRANDE, DE DULCE, ESTA NUEVA. SE DA BARATA. INFORMAN HOTEL LAS VILLAS. 8967.—28 Feb.

SE venden dos cajas caudales medianas y una máquina de escribir. Informan: Gervasio número 109-A, de 7 a 10 a. m. Informan en la oficina. 8930.—25 Feb.

CAJA de caudales. Se vende una magnífica y grande, propia para comerciantes o almacenistas, con puerta interior de acero y b...veda de combinación. Puede verse en Habana 121, bajos. Se da muy barata. 8998.—28 Feb.

MAQUINAS DE COSER

Se venden varias de Singer ovillo central completamente nuevas y absolutamente garantizadas. "La Esmeralda", San Miguel y Escobar, teléfono M-4084. También un diccionario enciclopédico Hispano Americano. 8999.—9 mz.

BODEGUEROS Y BOTICARIOS ATENCION

Se vende una bicicleta completa, casi nueva en Belascoaín 92, mueblería Chao. 9045.—25 feb.

VARIOS EFECTOS

Se venden nuevos, 2 urinarios loza, 1 inodoro bajo, 1 lavabo, 1 filtro Eclipse, 1 molino café Peugeot, 1 sillón limpiabotas, 1 mesa mármol redonda, varias sillas tijera, 2 camas, 1 cocina gas y otros objetos. Santa Catalina y Cortina, Reparto Mendoza, Víbora. También se alquila el local, para café, víveres, etc. 9051.—26 feb.

UTENSILIOS DE CAFE Y FONDA

se venden mesas, sillas, vidrieras, platos, etc., etc., y también se alquila el local. Santa Catalina y Cortina Reparto Mendoza, Víbora. 9050.—26 feb.

8.—DINERO E HIPOTECAS

JOSE P. QUINTANA

Propietario

Dinero en Hipoteca

Al 7 y 8 0-0 desde $500 en adelante, por diez años, pudiendo cancelar en cualquier tiempo con solo dos meses.

Compra y vende casas, fincas, bodegas, terrenos y toda clase de establecimientos. Belascoaín 54, altos. Tel. M-4735. U H 8650 21 mz.

CONGREGACION Religiosa. Necesitamos colocar $90,000 en hipotecas, en distintas partidas, bajo interés, operaciones en 24 horas. Virtudes 128, bajos, entre Gervasio y Escobar. Notaría. 9033.—4 mz.

DINERO EN HIPOTECA

Deseo tomar en 1ra. hipoteca 10.000.00 pesos sobre mi propiedad, valorada en $25.000.00. Pago el 8 por 100. Sr. Chas, teléfono M-4735. 9061.—25 feb.

DINERO para hipotecas en todas cantidades y tipo del 7 1-2 por 100. En Amargura 44. Teléfono I-1312. 9114.—25 feb.

9.—ENSEÑANZAS

FRANCES. Profesora graduada da clases en su casa y a domicilio. F-2437. 8936.—9 Mzo.

9.—ENSEÑANZAS

PROFESORA de 1a. y 2a. enseñanza. Se ofrece para dar clases a domicilio. Precios módicos. Teléfono U-3182. 8978.—4 Mzo.

BAILES: Señorita da clases de baile privadas solamente a personas de estricta moralidad. San Lázaro 145, segundo piso. 8934.—26 Feb.

10.—EMPLEOS-DEMANDAS

Varios

SOLICITO vulcanizador o aprendiz inteligente para el taller de Cárdenas 11. En el mismo informan. 9098.—26 feb.

11.—EMPLEOS-OFERTAS

Tenedores de libros

TENEDOR de libros práctico, taquígrafo experto, se ofrece trabajar dos o tres horas noche. Conoce inglés. Dirigirse Santamaría, Salud 8, altos. 9065.—25 feb.

Varios

SE OFRECE una dependienta o bien telefonista, sabe cumplir con su obligación y es formal. Habana 108, altos. Emilia. 8946.—25 feb.

TAQUIMECANOGRAFO Y CORRESPONSAL INGLES, ESPAÑOL, CASADO, 26 AÑOS, ACTIVO Y TRABAJADOR, HABLA FRANCES, RAPIDISIMO TRADUCTOR TECNICO, (10 AÑOS PRACTICA), REFERENCIAS LOCALES Y EXTRANJERAS, ACTUALMENTE EMPLEADO, OFRECESE EMPLEO SECRETARIAL DIRCTIVO, (IRIA AL INTERIOR), TEL. M-9309. 9038 39—24 Feb.

JOVEN cubano habla inglés tiene experiencia haber viajado cinco años interior, se ofrece como viajante. Escriba D. M. Obrapía 96 y 98. 8932.—24 feb.

12.—ESTABLECIMIENTOS

Ventas

VENDO vidriera tabacos muy billetera, largo contrato, poco alquiler, café, restaurant, mucho trabajo, buena venta, gran porvenir, trato directo, precio barato mismo dueño: Neptuno y Amistad. Café. 8942.—28 Feb.

ZAPATEROS: Se vende la acreditadísima zapatería de Sol 61, bajos, tiene motor, máquinas y demás. Precio módico. Informan en la misma a todas horas. 8943.—25 Feb.

POR no entender el giro se vende una bodega muy barata o se admite un socio aunque aporte poco dinero para dejarlo al frente de ella. Dan razón: Calle Rodríguez y Flores, bodega La Pulpa, a todas horas. 8927.—28 Feb.

SE vende una bodega en Calzada, toda facilidad de pago. Se admiten pagarés o se cambia por propiedades, se deja en hipoteca por 4 o 5 años el importe con módico interés. Si la propiedad vale más doy la diferencia en efectivo y si vale menos la dejo sobre la misma, tiene buen contrato y paga poco alquiler, está reformada y garantizo en venta de 50 a 60 pesos diarios. Se vende otra en barrio. Informan: Carretera de Güines, esquina Santa Eulacia, botica. Reparto Juanelo. 8985.—2 Mzo.

SE VENDE una casa de huéspedes a una cuadra del parque Central con buen alquiler y buen contrato y sirve para hotel. Para informes Aguacate 63. 9012.—27 feb.

GARAGE. Se vende una casa de accesorios de automóviles, bien situada y buena venta, en $4,500. Informan San Lázaro y Hospital. 8964.—25 feb.

FINCAS RUSTICAS

Ventas

EN GUIRA DE MELENA CON FRENTE A CARRETERA Y A KILOMETRO Y MEDIO DEL PUEBLO

Vendo una gran finca de terreno colorado, de fondo, sin piedra. Da frente a la carretera y la atraviesa la línea del Ferrocarril del Oeste, teniendo chucho propio. Tiene 4 casas de vivienda, pozos con regadío para tabaco. Actualmente tiene plátanos, caña y cultivo de tabaco y otros frutos menores. Renta $2.000 anuales, estando arrendada barata. Precio de esta finca a $7.000 caballería. Oigo oferta razonable y trato directamente con la persona interesada en este negocio.

Informa: M. DE J. ACEVEDO

Notario Comercial

Obispo 59, altos

Tel. M-9036

533 3 d 21

14.—FINCAS URBANAS

Ventas

AVISO IMPORTANTE A QUIEN INTERESE

Si usted desea vender alguna de sus propiedades o si desea comprar alguna casa o si usted desea tomar dinero en hipoteca, puede usted verme o llamarme que tengo lo que usted desea, nuestro lema es honradez y seriedad. Vidriera del café El Nacional. San Rafael y Belascoaín. Teléfono A-0062. 4599.—25 Feb.

LINDA CASA FRENTE A UN PARQUE, TRES PLANTAS, EN $15,500

Vendo en la calle de Figuras, entre Escobar y Belascoaín, frente al Parque de Peñalver, en la acera de la sombra, una preciosa casa completamente moderna de tres plantas compuesta de sala, recibidor, dos cuartos, servicios completos y cocina, estas tres plantas están rentando 150 pesos y en 15,500 pesos, es una ganga donde colocaría usted esa cantidad, con más garantía que comprar esta propiedad. Vidriera del café El Nacional. San Rafael y Belascoaín. Teléfono A-0062, A-2319. Sardiñas y López. 8623.—24 Feb.

HORROROSAS GANGAS

Necesito vender dos casas de mampostería, portal, sala, comedor, dos cuartos y servicios, renta cada una 30 pesos. La doy a $1,100 cada una en lo mejor de Marianao. Virtudes 123, bajos, entre Gervasio y Escobar. 8821.—4 Mz.

VENDO una propiedad en la Loma de Chaple Víbora. Puede obtenerla con poco dinero. Buena renta, buen negocio. "La Duquesa", San Rafael 26, teléfono A-9124. 9009.—25 feb.

CON SOLO $10,000 se hace usted de 4 casas Calle Suárez 116 y 116-A, dos plantas. Informan Teléfonos A-4358 y M-6263. Sr. Ezequiel Martínez. 9080.—1 mz.

FINCAS URBANAS

GRAN CASA EN NEPTUNO Y OQUENDO, RENTA GARANTIZADA

Vendo en la calle de Oquendo, entre Neptuno y San Migue,, una casa de tres plantas construcción de primera, renta 240 pesos, el terreno mide 6 y medio por 23, esta casa está entre las dos líneas de los carros, se regala por asuntos de familias. Vidriera del café El Nacional. San Rafael y Belascoaín. Teléfono A-0062, A-2319. Sardiñas y López.

CASA CHICA, CERCA DE BELASCOAIN, EN $6,500, MIDE 6x20

Vendo en la calle de San Carlos, cerca de Belascoaín, en la acera de la sombra una casa en $6,500, mide 6x20, renta 60 pesos, puedo dejarle algo en hipoteca. Vidriera del café El Nacional. San Rafael y Belascoaín. Teléfono A-0062, A-2319. Sardiñas y López.

GRAN NEGOCIO CERCA DE NEPTUNO, EN $45,000, RENTANDO $450, CON CONTRATO 6 AÑOS, SEGURO, UN SOLO RECIBO

Vendo una casa de dos plantas a 30 metros de San Rafael 400 metros de terreno, rentando 450 pesos con un contrato garantizado de 6 años en $45,000, negocio sólido y verdadero véngame a ver y se convencerá. Vidriera del café El Nacional. San Rafael y Belascoaín. Teléfono A-0062, A-2319. Sardiñas y López. 8623.—24 Feb.

GRAN NEGOCIO EN INFANTA ESQUINA CON ESTABLECIMIENTO

Vendo en Infanta una esquina de sombra con establecimiento, mide 13x22, gran renta, buena fabricación, en 26 mil pesos, es un gran negocio. Vidriera del café El Nacional, San Rafael y Belascoaín, teléfono A-0062 y A-2319. Sardiñas y López.

CASA CHICA EN INFANTA EN $6800, MODERNA, RENTA $55

Vendo tres casas chicas en la calzada de Infanta, moderna, mide 5 1|2 x 20. Rentan $55 cada una en la acera de la sombra, están del puente de Billarin a la esquina de Tejas. Informan vidriera del café El Nacional, San Rafael y Belascoaín, teléfonos A-0062 y A-2319. Sardiñas y López. 9047.—1 mz.

GRAN ESQUINA EN LA CALLE DE TENERIFE MIDE 14x22. RENTA MAS DEL 8 POR 100

Vendo en la calle de Tenerife una gran esquina con establecimiento, medida colosal, punto inmejorable, el terreno sólo vale más, miren que está a una cuadra de Monte y es una esquina de sombra y para más trato, vidriera del café El Nacional, San Rafael y Belascoaín, teléfonos A-0062 y A-2319. Sardiñas y López.

CALZADA DE CONCHA PARCELA DE 7x26 VARAS A $11.50

Vendo una parcelita de terreno en la calle de Enna casi esquina a Concha que mide 7x26, esto es barato a $18.50, puedo dejarle $1,300 en hipoteca con muy poco dinero puede usted hacerce de ella. Vidriera del café El Nacional, San Rafael y Belascoaín, teléfonos A-0062 y A-2319. Sardiñas y López. 9047.—1 mz.

ESQUINA a una cuadra de San Lázaro, acera de sombra, 8.60x13 metros, precio extraordinario. $92.00 metro. C. Alcalde, Manzana de Gómez 548. 9077.—25 feb.

VENDO dos casas en la Calzada del Cerro y dos en Lamparilla. Las cuatro viejas para fabricar. 3055 metros en la calzada de Zapata a 10 pesos metro. M número 6, altos, entre 11 y 13. Teléfono F-3324. 9064.—24 feb.

15.—HOSPEDAJES

Casas de Huéspedes

GRAN casa de comidas. Se admiten abonados y se sirven cantinas a domicilio. Teniente Rey 61, altos. U H 8761 28 fb.

CASA DE HUESPEDES

La Comercial, Muralla número 12, esquina a San Ignacio, esta casa cuenta con amplias habitaciones y apartamentos para fmilias estables, todos con agua corriente, se exige mucha seriedad y se admiten abonados al comedor por hospedaje completo den desde 35 y 45 pesos en adelante por persona. Teléfono A-0207. 8897.—4 Mzo.

Hoteles

HOTEL MANHATTAN

Propietario: A. Villanueva.

Este es el hotel mejor, por las siguientes razones: Por su situación, que da frente al hermoso parque del Gran Maceo; porque todas las líneas de tranvías pasan por su frente; porque todas sus habitaciones (98) tienen baño privado y servicio de teléfono; porque no se conoce otro similar en ventilación y frescura; y porque, además, nadie da un servicio como el nuestro por tan bajo precio. Venga hoy a separar su departamento. Belascoaín y San Lázaro, Hotel Manhattan. Teléfono M-7924. 429 f 23

HOTEL MAJESTIC

Belascoaín 5. Este magnífico hotel, montado a la moderna con 250 habitaciones con baños y teléfonos privados, gran restaurant con amplias terrazas, único en la Habana que puede satisfacer a las familias estables, por su cuenta, administración y su buena cocina. Teléfono centro privado: M-9845 y M-9846. 8929.—2 Mzo.

16.—INSTRUMTS. DE MUSICA

AUTO-PIANO eléctrico y de pie, se vende en equitativo precio en Suárez 110, bajos Está casi nuevo. Teléfonos I-1527, A-1606. 8965.—4 Mzo.

GRAN OPORTUNIDAD

Victrola "Víctor" modelo 16 eléctrica, dos corrientes 110 y 220, con treinta discos de Opera. Se da sumamente barata. Suárez 62. 9093.—25 fb.

PIANOLA eléctrica y de pedales en estado flamante. Se vende muy barata. Suárez 52, entre Gloria y Misión. 9112.—25 feb.

SE COMPRAN pianos. Avise al teléfono A-3091. 9113.—25 feb.

18. MUEBLES Y PRENDAS

Ventas

SE VENDE un juego de sala pequeño. Puede verse en B 290, bajos, entre 29 y Zapata, de 10 a 12 meridiano. 9074.—26 feb.

MUEBLES Y PRENDAS

ROPA DE ABRIGO

No pasen frío. El que lo pasa es porque quiere, pues tenemos fluses buenos, desde $3 en adelante, y sacos sueltos desde UN PESO. Los abrigos de señora y caballero los estamos dando a cualquier precio. Venga hoy a ver estas verdaderas gangas en ropas de abrigo, a "LA ZILIA", de Suárez, 43 y 45, entre Gloria y Apodaca. 431 f 23

SE COMPRAN lavabos usados. Llame al A-3133. U H 8283 23 fb.

SE VENDE un juego de comedor en 100 pesos, estilo americano sin usar. Informan al teléfono F-5072. 9056.—25 feb.

SE ARREGLAN MUEBLES

finos y corrientes, tapizamos y hacemos fundas y piezas sueltas para cualquier estilo y juegos de cualquier clase, especialidad en arreglos de mimbre, embasamos muebles para todas partes. M. Adega y Hno., Luz 28, teléfono M-5069. 9037.—9 mz.

GANGA. Vendemos una cantina con una luna grande en el centro en buenas condiciones. Apodaca 58, entre Suárez y Revillagigedo.

VENDEMOS 150 sillas de tijera completamente nuevas, baratas. Apodaca 58, entre Suárez y Revillagigedo.

AVISO. Vendemos cajas de caudales de varios tamaños y sillas de Viena nuevas y de uso, al contado y a plazos en Apodaca 58, entre Suárez y Revillagigedo.

INTERESANTE. Vendemos cajas contadoras de varios tipos y modelos en buenas condiciones en Apodaca 58, entre Suárez y Revilagigedo.

VENDEMOS vidrieras de mostrador y de lunch de todas clases y tamaños. Apodaca 58 entre Suárez y Revillagigedo. 9103.—4 mz.

20.—PARA LAS DAMAS

MASAJES MEDICINALES

Sra Alemany. Años practicando Clínicas extranjero con éxitos, desaparece reuma, gorduras, extrafortalece arbol muscular, excita circulación sangre extra. Belascoaín 126, altos. Teléfono M-8716. 8926.—9 Mzo.

22.—SIRVIENTES-DEMANDAS

Criadas de mano

SE solicita una criada para limpieza, que tenga buenas referencias en San Pablo númroo 14, Cerro. 8947.—28 Feb.

SE SOLICITA una criada, que sepa cocinar y traiga referencias, para el servicio de una persona sola, en una casa pequeña. Informan: Animas, 182, altos. 8986.—25 Feb.

SE SOLICITA una criada francesa, blanca, que hable español, o una española que hable francés, de mediana edad. Dr. Perdomo. Jesús María 33. Teléfono A-1766. 8905.—25 feb.

SE SOLICITA una criada de mano de mediana edad para habitaciones. 23 y G, Vedado. 9076.—25 feb.

Cocineros

SE solicita muchacha peninsular para cocinar y limpiar casa matrimonio solo y que sepa lavar algo. Teniente Rey 85, esquina a Bernaza, tercer piso. 8938.—25 Feb.

23.—SIRVIENTES-OFERTAS

Criadas de mano

DESEA colocarse una española de criada de mano, sabe cumplir con su obligación. Tiene las referencias que deseen y quien la garantice. Desea le digan por teléfono condiciones. Al M-3546. Víctor Muñoz 143. U H 8815 81 23 fb.

UNA sirvienta española desea colocar se de criada de mano o de cuartos, sabe coser, no le importa salir a viajar por temporadas. Tel. F-1765. U H 8852 23 fb.

SE desea colocar de manejadora una joven española, no importa que sean recién nacidos. Obispo 67, esquina Habana, preguntar por la encargada. 8916.—24 Feb.

DESEA colocarse una joven española de criada de mano o manejadora. Sueldo 25 pesos. Teléfono U-4552. 8945.—25 Feb.

SE desea colocar una muchacha española para criada de mano o de cuartos, sabe coser y tiene referencias. Calle Línea, 101. Teléfono F-2545. 8979.—25 Feb.

DESEA colocarse para criada de mano una joven peninsular. Informan en San Ignacio 12, altos, el encargado. 9022.—25 Feb.

DESEA colocarse una joven de color educada con familia de criada de mano y dar clases de inglés. Teléfono M-7140. 9020.—24 Feb.

SE desea colocar una muchacha española para criada de mano. Informes: Teléfono A-4801. 9011.—25 Feb.

UNA joven española desea colocarse en casa de moralidad para limpiar y manejar o para criada de cuartos, sabe algo de costura. Informan en Lamparilla 94, altos. Teléfono A-3583. 8993 —24 feb.

DESEA colocarse de criada de mano o manejadora española de 18 años, es recién llegada, desea casa seria, tiene quien responda por ella. Marqués González 48, bajos 9024.—24 feb.

SE DESEA colocar una muchacha española de criada de mano o manejadora, tiene buenas referencias. Informan Reina 119, bajos. Joyería. 9004.—25 feb.

DESEA colocarse una joven española de criada de mano en casa de moralidad. Teléfono I-4244, informarán. 8951.—24 feb.

JOVEN española desea colocarse en casa de moralidad, sabe coser y cortar, prefiere colocarse para cuartos y coser, por conocer muy bien esos trabajos. En la vidriera de tabacos y cigarros del café Boulevar informan. 9073.—25 feb.

ESPAÑOLA de mediana edad desea colocarse de criada de cuartos o de mano como también se coloca en matrimonio solo. Es serie, muy formal y buenas referencias. Sabe coser y planchar. Calzada de Zapata. Tel. F-2218. 8980.—24 feb.

DESEA colocarse una joven recién llegada de criada de mano o manejadora. Esperanza número 101. 8902.—25 feb.

SE OFRECE una buena criada o manejadora y un criado de mano práctico y formal, buenas referencias. Luz 40 1|2. Teléfono M-1860. 9059.—24 feb.

SE DESEA colocar una joven española para criada de mano, entiende un poco de cocina, lleva tiempo en el país, tiene referencias. Informan en Corrales 33, teléfono M-5096. 9054.—25 feb.

DESEA colocarse una señora de mediana edad de manejadora, es práctica y cariñosa con los niños. Campanario 136, bajos. 9035.—24 feb.

DESEA colocarse para criada de mano o manejadora una joven española es muy trabajadora. Informan Baños 213, entre 23 y 21. Teléfono F-2569. 9028.—25 feb.

DESEA colocarse una joven española para comedor o cuartos, tiene buenas referencias. Teléfono M-1787. 9089.—24 feb.

SIRVIENTES-OFERTAS

DESEA colocarse una muchachita de 16 años de edad para manejadora o para ayudar a la limpieza. Conoce su obligación y tiene quien la garantice. Informan teléfono F-1302, preguntar por Juan Antonio Rodríguez. 9090.—25 feb.

DESEA colocarse una joven española para criada de mano o manejadora, es persona seria y solicita familia formal. Informes Corrales 44, entre Suárez y Revillagigedo, teléfono M-3280. 9078.—25 feb.

SE OFRECEN dos jóvenes españolas para criadas de mano o cocinar y limpiar en casa de moralidad. Tienen buenas referencias. Paseo 273 entre 27 y 29. Teléfono F-4537. 9097.—24 feb.

SE DESEA colocar una joven española de criada o de cuartos, lo mismo en cocina, sabe coser. Perseverancia 66, azotea. 9018.—25 feb.

Criados de mano

SE desea colocar un joven español de criado de mano, tiene referencias de las casas a donde trabajó y quien lo garantice como buena persona. Informan: Aguila 156. Teléfono M-2306. 8952.—25 Feb.

SE OFRECE un buen criado de mano español mediana edad, lo mismo camarero, portero o para oficina o clínica o cualquier trabajo muy práctico y buenas referencias. Tel. A-7935. 9040.—24 feb.

JOVEN español desea colocarse de criado sabe su obligación, sirve a la rusa, lleva doce años en Cuba y conoce las costumbres del país, tiene referencias. Informan al teléfono A-3318. 9096.—25 feb.

Crianderas

SE desea colocar una joven de criandera, es española y tiene abundante leche. Para más informes: Carmen 4, altos, Víbora. 8976.—24 Feb.

SE desea colocar de criandera una joven española de 20 años, pueden ver el niño de dos meses. Teléfono F-2253. 8994.—25 Fb.

Cocineras

DESEA colocarse una cocinera, hace dulces y cocina a la española y criolla, no duerme en la colocación, hace plaza. Teléfono U-2832. U. H. 8953.—24 F

DESEA colocarse señora peninsular de mediana edad solo cocina española y criolla, hace postres, no duerme en la colocación, es limpia y formal, sueldo 35 pesos, desea casa seria. Teléfono I-1873. 8982.—24 Feb.

SE ofrece una cocinera peninsular para corta familia. Informan: Calle Florida 28. 8922.—27 Feb.

COCINERA española desea colocarse solo para la cocina, cocina a la española y a la criolla, sabe comprar y variar la comida y cumple con su obligación, bodega. Teléfono M-3842. 8977.—25 Feb.

DESEA colocarse una señora de mediana edad para cocinar a corta familia, tiene referencias de las casas donde ha estado colocada, duerme en la colocación, prefiere para el Vedado, pueden informarse en la calle 29, entre A y Paseo, número 215, habitación número 6, a cualquier hora del día. 8924.—24 Feb.

COCINERA peninsular se ofrece, cocina a la francesa, española y criolla, No hace limpieza ni duerme en la colocación. Informa: Chacón, número 2, departamento 360, segundo piso. 9025.—25 Feb.

SE OFRECE una buena cocinera y un cocinero muy práctico, ambos con buenas referencias. Luz 40 1|2. Teléfono M-1860. 9058.—24 feb.

UNA joven peninsular desea colocarse de cocinera, no le importa ayudar a la limpieza de casa chica. Escobar 121, entre Salud y Reina. 9053.—25 feb.

DESEA colocarse una muchacha de cocinera o para todo el servicio siendo matrimonio solo, buenas referencias. Informan: Corrales, 31. Teléfono M-5096. 9017.—25 Feb.

SE DESEA colocar una joven española para cocinar y ayudar a la limpieza para un matrimonio solo, es fina y educada, tiene referencias Desea casa de moralidad Informan calle 7 y 14. Reparto Almendares. Teléfono FO-1101. 8995.—25 feb.

SE DESEA colocar un matrimonio ella de cocinera o criada de mano y él de criado de mano o portero, lo mismo le da, tienen buenas referencias, no tienen inconveniente en salir al campo. Avisen al teléfono U-2416. Dirección: Príncipe 2. 9021.—24 feb.

DESEA colocarse de cocinera una señora peninsular en casa particular o establecimiento, sabe cocinar criolla y española, buenas referencias. Informan A-5769. Campanario 15. 9016.—26 feb.

SE DESEA colocar una señora española para cocinar y limpiar corta familia, sabe cumplir con su obligación. Informes en Estrella 134, teléfono A-5612, de 11 a 1. 9015.—25 feb.

SE DESEA colocar una española para corta familia, para cocinar y limpiar, sabe cumplir con su obligación, no le importa salir para cualquier Reparto de la Habana, siendo casa formal, tienen que tratar con ella en Estrella 134. 9014.!4.—24 feb.

COCINERA española de mediana edad repostera, se coloca familias particulares, tiene buenas referencias. Informan al teléfono A-8111. 9048.—24 feb.

SE DESEAN colocar dos muchachas una de cocinera, sabe bien su oficio, entiende de dulces, la otra de criada de mano, son formales, tienen recomendaciones de donde han trabajado. Teniente Rey 77, teléfono M-3064. 9108.—25 feb.

Cocineros

UN buen cocinero japonés repostero desea colocarse en casa familia, huéspedes u hotel, cocina criolla, americana etc. con referencias. Informa: Teléfono U-4291. Neptuno número 206. 8950.—25 Feb.

COCINERO chino joven se ofrece para familias, cocina criolla, española y americana y sabe hacer dulces. Informan La Milane, calle 8 esquina a 25. Teléfono F-1993. 9006.—24 feb.

Chauffers

DESEA colocarse un chauffeur en casa particular, sabe cumplir con su deber, tiene referencias de la última casa que trabajó. Informan en el teléfono M-5843. 8968.—25 Feb.

CHAUFFEUR mecánico español se ofrece para casa particular o almacén para conducir automóvil o camión con 12 años de práctica. Darán razón: Aguila, 235 o en Concha 4. 8949.—25 Feb.

CHAUFFEUR español desea encontrar casa particular que sea seria, pues es muy cumplidor y no le gusta cambiar. Informan teléfono F-2323. 9032.—26 feb.

Varios

SE desea colocar un hombre de mediana edad para limpieza de oficinas, portero, sereno o cobrador. Garantía y honrdez. Informes: M-2000. Galiano, 117. 8919.—25 Feb.

SE ofrece señora para el ropero de clínica u hotel, también para acompañar señorita, coser, zurcir y labores, va al campo. Tiene referencias. San Lázaro, 308, bajos. Teléfono M-7809. 8983.—26 Feb.

SE OFRECE modista madrileña cose y corta por figurín. G número 71 entre 9 y Calzada, Vedado, para casa particular. 8988.—25 fb.

MATRIMONIO sin niños desea colocación dentro o fuera de la capital, ella es general cocinera, él de ayudante de chauffeur, sereno o cosa análoga, para tratar, de 9 a 4 en la misma se ofrece otra cocinera. Cárdenas 2-A, por Monte. 9092.—25 feb.

M.E.C.D. 2016

MAS ANUNCIOS DE ULTIMA HORA

24.—SOLARES YERMOS

Ventas

HERMOSA PARCELA DE TERRENO, FRENTE A UN PARQUE, 6x20

Vendo frente al parque de Peñalver en la acera de la sombra una hermosa parcelita de terreno que mide 6x20, punto fresco y ventilado donde el más triste se alegra con su vista, no lo piense, es la última que queda, tiene arrimos propios. Vidriera del Café Teléfono A-0062, A-2319. Sardiñas y Teléfono A-0062, 2319. Sardiñas y López. 8623.—24 Feb.

A dos cuadras de línea Playa-Estación Central, vendo solares 50 pesos contado y 10 mensuales, preguntar por José María González en Avenida 7 y calle 8, Ampliación Almendares. Teléfono FO-1708. 8969.—4 Mzo.

25.—SOLICITUDES

Alquileres

SOLICITO socio de cuarto pagando 4 pesos, pregunten por Paredes. Sol, 110, frente la Academia Comercial. 9023.—25 Feb.

Varios

SE desea saber el paradero de Joaquín Zarrabeitia su sobrina Remedios R. Zarabeitia. Para informes: Calle 17, número 222, Vedado. 8987.—26 Feb.

NECESITO UN SOCIO

o comanditario, para darle participación en el negocio de un gran café y cantina en esta capital. Diríjase al señor P. Quintana, Belascoaín 54, altos, teléfono M-4735. 9060.—25 feb.

SOLICITO SOCIO-$1,500 BODEGA

Solicito un socio con $1,500 para dejarlo al frente de mi bodega sita en Santos Suárez a dos cuadras de la calzada, contrato por seis años, montado con lujo, buena barriada, doy referencias y las solicito. Sr. V. Prado, San Lázaro 328, altos, teléfono M-4903, de 10 a 12 y de 4 a 7. 9070.—24 feb.

INVIERTA BIEN SU DINERO

Necesito $10,000 en primera hipoteca, al 10 por 100 con sólida garantía. Vendo un solar con frente a dos calles y todo fabricado alrededor. Avenida de Acosta a 20 metros del tranvía por ambos frentes, a $9.00 el metro. Es una gran oportunidad. Carlos M. Morales. Acosta 15, de 4 a 6 p. m.

TITULOS DE CHAUFFEUR

Nos hacemos cargo de gestionarle su título de chauffeur, con prontitud y honradez. Ni hacemos milagros ni timamos con ofertas que no se cumplen. Movemos nuestras influencias solamente para ahorrarle tiempo, dinero y dificultades naturales. Morales e Iglesias. Acosta 15, de 4 a 6 p. m.

CARTAS DE CIUDADANIA

Las tramitamos con la mayor prontitud; tenemos más de 100 referencias de casos resueltos, todos en menos de dos meses. No hacemos nada ilegal. Legalizamos su situación para que obtenga su carta honradamente. Tenemos solvencia moral y material. Morales e Iglesias. Acosta 15, de 4 a 6 p. m. 9104.—25 feb.

ASUNTOS JUDICIALES

Atendemos con seriedad y prontitud cuantos asuntos judiciales se nos confíen. Contamos con abogado y notario; procurador, mandatario judicial y agentes de alta solvencia moral y económica que nos permiten llegar al máximo de eficacia. Nos hacemos cargo de asuntos de Sanidad, del Municipio y cualquier dependencia del Estado, siempre que se trate de asuntos de índole legal. Si por error está usted fuera de la Ley, legalizamos su situación al menor costo. Visítenos y se convencerá. Morales e Iglesias. Acosta 15, de 4 a 6 p. m. 9104.—25 feb.

26.—VARIOS

ABSOLUTAMENTE GRATIS

La Maison L. Lazaire, de París ofrece gratuitamente a título de propaganda "El Barómetro del Amor" a toda persona que lo solicite, a cuyo efecto le rogamos se sirva enviarnos un sello de dos centavos para el franqueo del mismo a vuelta de correo. L. Silvero. Aguila 232. Habana. U H 8035 3 mz.

CARROS Y CAMIONES

con carrocerías de refrescos y gaseosas. Se solicitan a los dueños de los mismos, para si quieren trabajar nuestros productos, tenemos zonas sobrantes. Informan Franco y Llinás. 9002.—2 mz.

A LOS DESTILADORES

Se vende un aparato rectificador de alcoholes de veinte mil litros de capacidad con todos sus accesorios, varios corbatos para alcohol y aguardiente y una partida de pipotes de hierro para alcohol. Informan Franco y Llinás. 9003.—2 mz.

ESPAÑOLES Y COMERCIANTES

Gestiono cartas de ciudadanías, títulos de chauffeurs, cobros de cuentas, dinero sobre herencias. Virtudes 128, bajos, entre Escobar y Gervasio. 9034.—9 mz.

Avisos Religiosos

IGLESIA DE SAN FRANCISCO

El día 24 de los corrientes se celebrará en este templo la fiesta de San Francisco de Sales. Misa solemne cantada a las 8 a. m. El panegírico lo predicará dentro de la misa el Rdo. P. Buenaventura Salazar, Guardián. 8974.—24 feb.

LA UNION DE . . .

(Viene de la primera página)

drá la reglamentación necesaria para el funcionamiento de estas oficinas, y la oportunidad de su apertura, según lo permita el presupuesto de gastos autorizado".

También sugerimos que el tercer párrafo de dicho artículo se sustituya por este otro:

"En estas exposiciones premanentes NO podrán venderse tabacos ni cigarros; pero sí se podrán distribuir GRATIS las muestras que a ese objeto enviaren los fabricantes de Cuba y de acuerdo con las instrucciones recibidas de los remitentes. De igual modo se darán cuantos informes tiendan a facilitar la adquisición por los consumidores de los productos correspondientes a la marcas expuestas, y se darán, además, informes sobre el comercio, fabricación y consumo de tabacos y cigarros de Cuba".

En cuanto al artículo sexto creemos conveniente que a su primer párrafo se le añadan al final estas palabras: "y a los clubs y compañías de vapores", y que su segundo párrafo, para la mejor organización de la propaganda que el proyecto de ley dispone, sea modificado en la forma siguiente:

"Los Cónsules respectivos en cada país serán los encargados de esta distribución siguiendo a ese efecto las indicaciones de la Comisión Permanente, que reciban por conducto de la Secretaría de Estado, y deberán dar cuenta a la referida Comisión, por el mismo conducto, de los nombres de las personas y entidades entre quienes hayan distribuído el "Libro de Oro del Tabaco Habano", con especificación, en cuanto a las personas, de su condición social y económica y su dirección".

No tenemos ninguna observación que hacer con referencia a los restantes artículos del proyecto, el cual, puesta la mira en el legítimo interés de nuestra industria del tabaco, deseamos ver convertido en breve plazo en ley de nuestro Congreso."

Cotizado libremente . . .

(Viene de la página 17)

Hello Pardner, que ya cuenta nueve eneros, se mantuvo en los cuadros del rebote mientras Jennie Lynn daba la impresión de robar el primer evento, pero ésta, como tiene por costumbre, se rajó de la más bonita manera a la hora del potaje para ceder el paso a Tax Exempt, que a su vez fracasó ante el avance final de Hello Pardner, sobre el que Kellum se repuso ligeramente del robo de que fué víctima hace días, y en el show pudo colarse la favorita Star Girl.

Virginia Morse, muy bien dirigida por Sporri, se mantuvo ceñida al raíl interior en todo el recorrido de la segunda, ganando como gran favorita delante de Sunsprite, que aventajó para ese puesto a Bengali, de 30 a 1, y motivo de varias apuestas fuertes.

DULCE VENGANZA

Holbert, "el muy chiflado por su fracaso sobre Silk Sox el domingo, piloteó magistralmente a Fair and Warmer para mantenerla de líder en todo el recorrido de la tercera, que pudo resistir con entereza el reto amenazante de Sentmanat en el último octavo, siendo el tercer puesto para el favorito de "queque" Shindy.

En la cuarta se dió la sorpresa de ganar dicho evento Ashburton, de seis a uno, con Fisher a bordo, sometiendo al favorito Napoo a la hora decisiva, acabando en show Zig Zag con Sperri a bordo.

Black Prince se disfrazó de Man O'War en la quinta, lanzándose a una cómoda delantera desde la partida, para acabar con holgado margen delante del favorito Ramble, que por un largo aventajó para el place a Gussie P. El diminuto Imig piloteó a Black Prince, cuya cotización de diez a uno fué bien aprovechada por varios, y en la Mutua se cotizó muy decentemente también.

FINAL DE NORMA

Savoy ganó con holgado margen la sexta y última, sin que sus tenedores de boletos sufrieran el menor susto. Al final, Evening Star por buen margen aventajó al tan cacareado Good Morning para el place. Waywassamo hizo el "ridiculous paper", que debió evitar el dueño dejándolo en su caballeriza. Savoy se cotizó de dinero parejo y fué extensamente jugado por las delegaciones de Guaimaro y Sabanallana.

La tarde hípica de ayer no tuvo desperdicio y tal parecía como subsidiaria del domingo de Piñata, por la diversidad de incidentes cómicos que se sucedieron en el transcurso de la misma. Un turista de peso completo y que lucía sobre su robustiana nariz un par de espejuelos de peso completo también, reía a carcajadas, como queriendo buscar una atenuante a sus inversiones de aparente "bóbilis causa" cuando depositaba en manos de la "hiena" sus pápiros a Bengali, Black Prince, Hello Pardner y Evening Star, todas ellas de soberbios resultados pecuniarios para el autor, haciendo modificar el criterio que la hiena sustentaba sobre la habilidad del turista de peso completo al final de la jornada.

Otro incidente de ayer tarde, digno de esculpirse en letras de bronce como un gran consuelo para los que se creen con mala suerte en el majarete de las carreras, fué nada menos que un señor cuyo nombre está vedado darse a la publicidad, el que con muy sana intención mandó a jugar cien maracas a Bengali, con el precio de apertura de esta de 30 a 1, otros cien a place, o sea 1,000 a 100, y nadita, pero nadita en tercer lugar, que el muy pillín pudo cobrar a razón de cinco a uno, representándole así una bonita utilidad la inversión total.

Y SIGUEN SUDANDO

Otro punto de liga grande, como es natural que así tenga que ser, pues de lo contrario desayuna de mala manera hoy, se jugó quinientos duros currency al primer lugar de Sentmanat en su carrera, y ni un kilito al segundo puesto, y efectivamente, Sentmanat acabó segundo para que sudara dicho punto.

El jockey Kellum, al que le acabaron con su buena percha, y también con la que con sus buenos ahorros había procurado a su cariñosa compañera, parece haberse resignado a perderlo todo, y se ha decidido a emprender de nuevo la "tarea del Indio", a base de mucha pega, y cargar lo sucedido a experiencia, que nunca deja de brindar merecido consuelo a los sufridos mártires, sean éstos del turf o de otras divisiones que ven cada vez más alejado de sí el pan por el que tanto clama el ingrato estómago en los días de penuria.

Hoy martes se verá el hipódromo invadido por la legión que ayer tarde no pudo hacer acto de presencia, y no faltará por ningún motivo el noy de los bigotes-antena, que tan jovialmente presta su concurso al fascinante sport con sus originales arengas al líder.

RECONSTRUCCION. .

(Viene de la primera página)

PARIS, febrero 22 (U. P.)—Briand tiene el proyecto de amenazar a la Cámara de Diputados con disolverla, en un esfuerzo supremo por quebrantar la persistente resistencia de dicho Cuerpo colegislador a aprobar su programa financiero.

Por medio de hábiles maniobras, Briand ha conseguido ejercer influencia sobre la Comisión financiera del Senado hasta el extremo de hacerle incorporar en su informe muchas de las medidas financieras que fueron quitadas del proyecto del Gobierno al pasar éste por la Cámara de Diputados. Dichas medidas se refieren principalmente al pago de los impuestos. Se espera que el Senado adoptará el informe de la Comisión, después de lo cual Briand volvería a la Cámara y explicaría la situación precaria por que atraviesa Francia en estos momentos. A continuación, el Jefe del Gobierno haría cuestión de confianza en la Cámara la adopción del proyecto financiero que aprobara el Senado.

Es muy probable que la Cámara ratificaría en ese caso, si no todas, parte de las medidas ya adoptadas, aunque sólo fuera por respeto a la opinión pública y al deseo general de no agravar más la situación. Si el proyecto fuese derrotado en su totalidad en la Cámara, el Gabinete que preside Briand caería sin duda alguna.

Se espera que ocurran tremendos rozamientos entre los distintos partidos en el interior de la Cámara de Diputados, en caso de que el Senado adopte el programa financiero del Gobierno. Indicios de extremas disensiones fueron las declaraciones hechas hoy a Briand por los diputados Malvy y Lamoureux, presidente y secretario, respectivamente, de la Comisión financiera de la Cámara, que amenazaron con la renuncia si el ministro de Hacienda Doumer insistía en que el referido Cuerpo legislador adoptara el proyecto tal y como éste viniese del Senado.

DE OBRAS PUBLICAS

LA SUBASTA DE LAS OBRAS DE LA ADUANA Y MUELLE EN NUEVA GERONA, ISLA DE PINOS

La subasta para la ejecución de obras en Nueva Gerona, Isla de Pinos, consistente en la construcción de un edificio destinado a aduana y muelles, se celebrará en la tarde de hoy, a las tres, en el despacho del jefe del Negociado de Contratos, Bienes y Suministros, y con un tribunal compuesto por el señor Esteban Duque Estrada, jefe del referido Negociado de Contratos, Bienes y Suministros; el señor Manuel Lombillo Clark, ingeniero jefe del Negociado de Mejoras en Ríos y Puertos; ingeniero señor M. Guerrero y otros funcionarios del Departamento.

A presenciar esta subasta y posiblemente a presidirla, concurrirá también el secretario de Obras Públicas, doctor Carlos Miguel de Céspedes.

LA SUBASTA PARA LA CONSTRUCCION DEL PALACIO DEL CONGRESO

Para las cuatro de la tarde de ayer estaba citado el tribunal que ha venido conociendo de la subasta que se celebró el sábado pasado para la construcción del Palacio del Congreso.

MEJORAS PARA LA ILUMINACION DEL FARO CABO CRUZ

Han sido aprobados la Memoria y Presupuesto por la cantidad de $6,352.31 para modificación del aparato e iluminación del faro "Cabo Cruz".

EL ESTUDIO DE LA CARRETERA DE PLACETAS DEL SUR AL CONDADO, EN LA PROVINCIA DE SANTA CLARA

Por el secretario del ramo se ha aprobado el contrato celebrado entre el Negociado de Caminos y Puentes y el ingeniero señor Felipe Fontanills, para la terminación del estudio de la carretera de Placetas del Sur al Condado, en el distrito de Santa Clara.

OBRAS EN EL HOSPITAL ANTONIO MACEO, EN SANTIAGO DE LAS VEGAS

Por el Negociado de Construcciones Civiles y Militares se ha propuesto la aprobación del crédito necesario para ciertas mejoras en el hospital Antonio Maceo, en Santiago de las Vegas, y principalmente para la reconstrucción de todas sus aceras.

HORAS PARA EL PUBLICO EN EL NEGOCIADO DE COMPRAS

Por el secretario de Obras Públicas (doctor Carlos Miguel de Céspedes) se ha aprobado la propuesta del señor jefe de Compras del Departamento en el sentido de recibir únicamente al público para darle informes verbales entre las tres y cinco pasado meridiano.

SOLICITUD DE MATERIAL RODANTE DE LA SECRETARIA DE SANIDAD Y BENEFICENCIA

Por el doctor Carlos Miguel de Céspedes se ha dirigido un atento escrito al señor secretario de Sanidad y Beneficencia, comunicándole que, antes de poder contestar si le es posible ceder algún material rodante para dicho Departamento, es necesario ultimar el inventario que se viene llevando del material rodante que por sus buenas condiciones pueda conservarse y de aquel que se encuentra prácticamente dado de baja por no servir para los fines que fué adquirido.

También se hace conocer en dicho escrito que mucho del material que actualmente emplea el Departamento se encuentra arrendado y que, desde luego, será devuelto a sus propietarios respectivos, una vez que se ponga en servicio el nuevo equipo adquirido consistente en cuarenta unidades de camiones Mack y treinta marca Ford con destino a la recogida de basuras y riego de la ciudad de la Habana.

DRAGADO AL REDEDOR DEL VERTEDERO DE BASURAS

El calado al rededor del Vertedero de basuras se ha ido perdiendo por la acumulación de basuras en dicho lugar, y se ha hecho necesario contratar con los señores M. J. Daddy Engineering & Contracting Cº la limpieza y dragado de todo este radio, desde luego a un reajusete bajo de los precios, y por un total de unos diez mil pesos aproximadamente. Esta cantidad se abonará con cargo a los créditos que concede la vigente Ley de Puertos.

LA RECAUDACION DEL ACUEDUCTO DE ALBEAR

Recaudado por todos conceptos de septiembre 14, 1925 a febrero 20, 1926	$1.142.835.39
Recaudado el día 20 por Atrasos	$ 491.50
Del Ejercicio Corriente	704.82
Total recaudado	$ 1.196.32
FONDOS DISPONIBLES: Recaudado por Depósitos Diversos	
En febrero 19	$478.343.76
En febrero 20	479.540.08
FONDOS NO DISNOPIBLES: (Por Depósitos Diversos)	
En febrero 19	$ 31.354.81
En febrero 20	31.359.81

CONMEMORACION . .

(Viene de la primera página)

tiempo en el transcurso de ciento cuarenta años".

Dijo Kellogg que el principio de evitar complicaciones y compromisos con el extranjero ha tenido profunda influencia en la vida nacional de los Estados Unidos.

"Tal norma—dijo—tiene tanta importancia hoy que los Estados Unidos son una grande y poderosa nación, como cuando era un pueblo débil de trece estados que luchaban por mantener su independencia. Este deseo de George Washington no fué el enunciado de una teoría nueva para él, sino la expresión de una convicción profunda engendrada durante las rudas pruebas a que se vió sometido durante su actuación como presidente. Ese principio se ha convertido en la piedra angular de nuestra política exterior".

"Esto no significa aislamiento, ni entraña la negativa de cooperar, como siempre lo hemos hecho, con las demás naciones en todas aquellas actividades no políticas que tiendan a fomentar los progresos de la ciencia, la instrucción, el comercio y todas cuantas actividades sean de transcendencia para la moderna civilización. Significa simplemente que los Estados Unidos, a través de su larga experiencia, han llegado a la conclusión de que las alianzas ofensivas o defensivas, de carácter político o militar, no están en armonía con los principios de nuestro Gobierno ni con los intereses de nuestro pueblo.

Refiriéndose a la moderna tendencia de abogar por frecuentes cambios en el modo de gobernar la nación, el Secretario de Estado dijo:

"Hemos atravesado por un periodo de agitación en el que se piden toda clase de cambios y evoluciones en nuestra forma de gobierno y se verifican insensiblemente algunas modificaciones un tanto radicales. Hay quienes insisten en que se centralicen más todavía las funciones del Gobierno y se ensanche el radio de acción de la tutela federal. Hay quienes piden que el pueblo ejerza sus mandatos de modo más directo que el que le brinda la democracia representativa. Hay quienes quieren echar a un lado todas las restricciones sabiamente impuestas por la Constitución a los poderes legislativo y ejecutivo".

"Los autores de la Carta Fundamental creían en los principios de la democracia, pero creían también, conforme les había enseñado la experiencia de generaciones y más generaciones, que los hombres suelen abusar del poder; que jamás ha existido una democracia pura sin engendrar en su seno abusos de la peor índole; y que un gobierno consistente en un sólo poder es campo de cultivo propicio a los mayores abusos. La concentración o extensión del poder federal es peligrosa para los derechos y libertades del ciudadano".

"La adopción de la Constitución fué un formidable paso de avance dado a la forma de gobierno de los pueblos. Además ha sido modelo de muchas naciones desde aquella época, y hoy casi todas las naciones del mundo civilizado están gobernadas por repúblicas que tienen constituciones escritas o por monarquías constitucionales".

LA CELEBRACION DEL ANIVERSARIO DE WASHINGTON EN PARIS

PARIS, febrero 22.—(A. P.)—El Mariscal Joffre, el Ministro de Marina, Georges Leygues, en representación del Presidente Doumergue y del Presidente del Consejo Briand, el ex-presidente del Consejo Painlevé, el Ministro de las Colonias León Perrier, el ex-embajador en Washington Jules Jusserand y el director de "Le Matín" Stephane Lausanne, concurrieron esta noche como invitados de honor al banquete dado por el Club Norte-americano para conmemorar el aniversario del natalicio de George Washington.

Leygues saludó a Washington como "un ciudadano del mundo que pertenece a la democracia universal".

Painlevé pintó a George Washington "como hombre que supo no sólo servir bien a su país, sino a todos los países".

INVOCAN A . . .

(Viene de la primera página)

correspondió al ex-representante Taverner ser el primer orador de la tarde. Era miembro de la Cámara cuando pasó la Ley Jones y pronunció entre otras las siguientes palabras:

"Los Estados Unidos han respondido a Filipinas haciendo pasar ante los ojos atónitos de los filipinos, momentos después de la oración en el Paseo de la Luneta de Manila, cuarenta mil soldados en formación militar. Yo hubiera querido que actuasen de otra manera. Esos sucesos tendrán eco en todo el mundo y se verá la diferencia de proceder entre uno y otro pueblo". Terminó diciendo que las aspiraciones de los filipinos eran una sola, la de obtener la independencia y no estar sometidos al yugo de la dominación imperialista y capitalista.

Luego hizo uso de la palabra el representante Frear, quien saludó en Tavener al Washington de las Filipinas y acusó a Wood de ser el actual mantenedor en aquellas islas de la tiranía capitalista más desvergonzada posible, del cual dijo que había ido a aquellas islas con el propósito de encontrar mal todo lo que habían logrado realizar los filipinos y desacreditarlos ante este pueblo, sólo por continuar percibiendo una soldada.

"Ahora los intereses capitalistas quieren dedicar las Filipinas a las plantaciones de goma, y para evitarlo es necesario que nos unamos cada vez más, los filipinos y sus amigos y simpatizadores en todo el mundo, pues así podremos presentar un sólo frente a las nuevas depredaciones del capitalismo imperialista que no representa sino una fase, las más dura y cruel de la opinión de este pueblo. No debe confiarse en comisiones de este país, porque todas estarán integradas por hombres como Wood y su cómplice Forbes".

El tercero que hizo uso de la palabra fué el notable economista C. E. Russel que sostuvo que las relaciones entre los Estados Unidos y Filipinas habían sido hasta ahora hipócritamente disfrazadas, y que sólo por el deseo de lograr un puñado de dólares había falseado Norte América su promesa de conceder a los filipinos la libertad que imploraban.

"En nombre de la decencia, no debemos ser mentirosos y decir que durante los últimos cinco años las islas han tenido la felicidad de ser sometidas a la actuación de Wood, a diario descrita por una propaganda recargada de palabrería como una joya incomparable entre todos los funcionarios ejecutivos del mundo. Una de dos: o en los cinco años que lleva gobernado las Islas Filipinas dicho general se ha creado un gobierno sólido y estable, en cuyo caso los Estados Unidos están obligados a reconocer instantáneamente la independencia del país, o en esos cinco años Wood ha fracasado en su misión de crearlo, en cuyo caso debiera destituírsele".

El Embajador norte-americano Myron T. Herrick, invitado de honor, aludió a los peligros que representan las pequeñas rivalidades parlamentarias en tiempo de urgente necesidad nacional, trayendo a colación a tal respecto las dificultades con que tropezó Washington en Valley Forge. El Embajador comentó los modernos conceptos formados acerca de George Washington, citando el furor hecho recientemente por uno de esos conceptos.

"Hace una semana—dijo—suscitóse movida discusión en mi país a cerca de ciertos enunciados considerados como un intento de mermar la veneración que rodea al nombre de Washington. Y creo que el Presidente Coolidge hizo la mejor—la más corta, a buen seguro—aportación a ese debate. Asomándose a una de las ventanas de la Casa Blanca, dijo: "Todavía está allí el monumento de Washington", acompañando a sus palabras una sana sonrisa, que se extendió sobre toda la nación cerrando definitivamente el incidente".

El Senador . . . .

(Viene de la página 15)

Liga y ocupando desde entonces un puesto electivo en el Consejo, ahora, al aumentarse los permanentes, puede fundadamente aspirar a uno de éstos. Hemos trabajado activamente en todos los asuntos de la Liga, y entre los demás miembros es notoria nuestra devoción a los ideales de dicha Liga, de modo que nuestra solicitud está respaldada por buena parte de los demás componentes.

"La prensa de mi país también recuerda que Argentina se separó violentamente de la Liga en una ocasión, y que no puede compararse su actitud con la nuestra en cuanto a aceptar sinceramente las tendencias en que está inspirado aquel organismo.

"Nosotros, los brasileños, estamos con los aliados desde la guerra y juntos fundamos la Liga a cuyo prestigio y eficiencia hemos contribuido activamente. Argentina se mantuvo durante la contienda en una cómoda neutralidad, y luego de formar parte de la Liga retiróse violentamente de la misma, para volver a ingresar con posterioridad.

Afortunadamente, parte de la prensa de mi país, sostiene que el doctor Suárez, por muy alta que sea su significación intelectual, no representa sector alguno de la opinión argentina y que su opinión no pasa de ser individual.

"Estoy seguro que este incidente pasará sin dejar huellas, pero en lo que se refiere a nuestro legítimo deseo de adquirir un puesto permanente en el Consejo Supremo de la Liga estoy seguro de que hemos de remover cielo y tierra para lograrlo ya que ello constituirá una demostración práctica de que las potencias con las que hemos actuado antes, y siempre de común acuerdo, inauguran una era en que las naciones todas están colocadas en un plano de igualdad, debido a que todos, grandes y chicos, hemos contribuido a sostener y realzar a la Liga de las Naciones".

EL COMITE PARLAMENTARIO INGLES DE LA LIGA DE LAS NACIONES SE OPONE A LA AMPLIACION DEL CONSEJO SUPREMO DE LA MISMA

LONDRES, febrero 22. (A. P.) El Comité Parlamentario de la Liga de las Naciones, integrado por cuatrocientos miembros de la Cámara de los Comunes, aprobó hoy por unanimidad una moción pidiendo urgentemente al gobierno que se oponga con toda energía a la ampliación del Consejo de la Liga a que se concedan escaños permanentes en el mismo a más naciones que Alemania.

H. A. L. Fisher, presidente del Comité, y ex-representante del Imperio Británico en Ginebra, al presentar la moción dijo que aunque el peligro inmediato de que Polonia exija un escaño permanente parece haber sido conjurado con la oposición de Suecia, es no menos cierto que se halla de nuevo sobre el tapete la cuestión de la ampliación del Consejo. Por consiguiente, el gobierno británico debe adoptar una actitud firme que ejerza una influencia decisiva en el principio que haya de seguirse.

Sostiene Mr. Fisher que la concesión de escaños permanente a Polonia, Brasil y España daría lugar a una série interminable de solicitudes demandando análogo tratamiento. Agrega que es necesario pensar en el porvenir de la Liga, especialmente respecto a los Estados Unidos donde ya está en pie un movimiento cada vez más intenso en favor de la Sociedad de Naciones que pudiera abortar súbitamente si no se mantiene intacta la probabilidad de que Norte-América, cuando entre en la Liga, si entra, halle en el Consejo el escaño reservado a una gran potencia. No obstante, declaró Mr. Fisher que la suprema objeción que puede hacerse a la ampliación del Consejo es el efecto que tendría inevitablemente sobre Alemania.

CONVOCATORIA OFICIAL DE LA LIGA DE LAS NACIONES PARA EL OCHO DE MARZO

GINEBRA, febrero 22.—(A. P.)—Hoy se ha publicado la convocatoria oficial del Consejo de la Liga de las Naciones para una sesión a celebrar el 8 de marzo, día en que la Asamblea especial pondrá a debate la solicitud de ingreso presentada por Alemania. La reunión del Consejo será presidida por el Vizconde de Ishil, embajador del Japón en Francia.

La orden del día, contiene veintiséis asuntos; pero no figura la cuestión más importante dimanada de la solicitud de Alemania, si han de darse asientos permanentes en el Consejo a otros estados además de Alemania.

Entre los asuntos a debatir está un informe rendido por los técnicos de la Liga sobre varios convenios y tratados de seguridad mútua y arbitraje inscriptos en los registros de la Liga.

El Consejo señalará nueva fecha para la reunión de la Comisión Preparatoria de la Conferencia de Desarme, y decidirá si ese acto habrá de verificarse fuera de Suiza para obtener la participación de Rusia en el mismo.

El Consejo señalará asímismo fecha para la reunión de la Comisión Preparatoria de la Conferencia Económica Internacional. Entre otros asuntos a tratar, están el informe sobre el mandato de Francia en Siria, que está preparando en Roma la Comisión Permanente de Mandatos y la selección del emplazamiento del nuevo Salón de Asambleas. Espérase que en relación con este último asunto se decida si, en vista de la controversia pendiente entre Suiza y Rusia acerca del asesinato de Vorovsky, la Liga deberá o no fijar permanentemente su asiento en Ginebra.

MANIFIESTOS

(Viene de la página 12)

MANIFIESTO 2058.— Vapor americano HEREDIA, capitán Burmeister, procedente de Colón y escalas, consignado a P du Vinage.

Con 35,000 racimos plátanos para New Orleans.

MANIFIESTO 2059. —Vapor americano NORTH LAND, capitán Crosby, procedente de Key West, consignado a R L Brannen.

A Ríos: 8 cajas pescado.

Crusellas Co: 2 huacal faisanes

MANIFIESTO 2060.— Vapor americano ESTRADA PALMA, capitán Phelan, procedente de Key West, consignado a R L Brannen.

VIVERES:

J Dold P: 8 cajas salchichas; 1,112 kilos puerco; 2,239 piezas idem.

Cudahy Packing: 50 cajas salchichas; 20 tercerolas manteca; 195 huacales jamones; 23 fardos sacos (50 huacales jamones) (65 cajas; 50 tercerolas manteca para Caibarién.

Swift Co: 14,061 kilos puerco (13 mil 608 idem idem para Santiago de Cuba).

R Gutiérrez: 380 cajas huevos.

Armour Co: 20,684 kilos manteca.

MISCELANEA:

Railway Equitment: 6 carros.

Proenix U Co: 4 cajas accesorios eléctricos.

J Rodríguez: 210 atados pulpa de carton.

Crusellas Co: 100 barriles resina.

Cueto Co: 27,024 kilos aceite.

E Lamadrid: 600 atados cortes.

Havana Electric R R: 46 bultos materiales: 29,801 kilos carbon.

Caratini Co: 577 bultos bombillos.

L G Aguilera Co: 500 sacos barro; 16,700 ladrillos.

Fábrica de Hielo: 300 sacos ceniza.

Compañía Cervecera Inter: 53,178 botellas.

Cuba Railway: 69 bultos ruedas.

Cuba Northsern: 64 idem; 1 carro.

Pons Cobo Co: 2,147 piezas tubos.

F E Cole: 1,650 atados cortes.

Independent Fruit: 1,500 idem idem.

MANIFIESTO 2063.— Goleta hondureña EVELYN D, capitán Haylock, idem puerco; 21,839 kilos idem

Mestre Machado Co: 523 piezas id. procedente de Trujillo, consignado a la orden.

En lastre.

MANIFIESTO 2064.— Vapor inglés FYLINGDALE, capitán Stanforth, procedente de Buenos Aires, consignado a la Havana Coal Co.

En lastre.

MANIFIESTO 2065.— Vapor americano GOVERNOR COBB, capitán Phelan, procedente de Tampa y etscalas, consignado a R L Brannen.

En lastre.

MANIFIESTO 2066.— Vapor holandés VEENDAM, capitán Krol, procedente de New York, consignado a R Dussaq.

En lastre.

EL PAPA PIO . . .

(Viene de la primera página)

hicimos oportunas observaciones y rectificaciones de completo acuerdo con nuestros pensamientos, sin olvidar el mejoramiento y alivio que la reforma parece presagiar para el clero italiano.

"Ahora que las proposiciones de la Comisión están a punto de ser transformadas en ley, comprendiendo necesariamente una legislación respecto a cosas y personas que antes que nada se encuentran bajo el sagrado poder confiado a nosotros por Dios y nuestro apostólico ministerio, del cual respondemos a Dios, y a Dios solamente, nos vemos en el deber de declarar que respecto a tales cosas y personas no podemos reconocer a nadie más el derecho y facultad de legislar sin previa y oportuna negociación para llegar a un legítimo acuerdo con esta Santa Sede y con nosotros.

"Ciertamente, que nadie en el mundo creerá fácilmente que sin tal acuerdo con el Sumo Pontífice Romano los católicos de esta muy católica Roma pretendan dar una nueva ley a la Iglesia Católica en Italia, como se pretende hacerlo. Pero esto que se quiere hacer es solamente una simple medida restaurando la enseñanza religiosa en las escuelas y devolviendo a los templos y al clero parte de cuanto injustamente se les desposeyó. La recepción que reservamos a la reforma eclesiástica la hemos dado a conocer ya en la solemne ocasión de la Alocución Consistorial del 14 de diciembre de 1925. Pero no se han realizado negociaciones ni se ha llegado, ni puede llegarse, a un acuerdo legítimo mientras existan las inícuas condiciones impuestas a la Santa Sede y al Pontífice Romano."

GRAVE SUCESO . . .

(Viene de la primera página)

una gaveta, apuntó contra el mismo intimidándole en broma, hasta oir la detonación y advertir que lo había herido gravemente.

El pueblo lamenta el hecho, y más aun teniendo en cuenta el afecto que se profesaban los protagonistas de este drama. Hay la creencia firme de que el hecho ha sido casual.

Pozas,
Corresponsal.

LOS VETERANOS DE GUANABACOA FESTEJARAN MAÑANA LA FECHA DEL "GRITO DE BAIRE"

GUANABACOA, febrero 22.—DIARIO, Habana.—Con motivo de la fecha patriótica que se conmemora pasado mañana, día 24, se celebrarán en esta Villa distintos actos, entre ellos un homenaje al Alcalde Sr. Massip; el almuerzo mambí que celebrará la Delegación de Veteranos de la Independencia de ésta, fuegos artificiales y retreta en el Parque; así como una Velada en el Liceo, a las nueve de la noche, figurando en el programa recitaciones de poesías. También habrá un número teatral con couplets, representación de un juguete cómico y un número de ventriloquía. Actuarán la señorita Albertina García y las niñas Martica López y Aurora del Valle, de la Sección de Declamación de dicha Sociedad. A las doce se ejecutará el Himno Nacional.

Cortés

UN ALGUACIL DEL JUZGADO DE GUAIMARO DIO MUERTE A UN COLONO DEL CENTRAL "ELIA"

Se sospecha que existe un desfalco en la Administración de los Ferrocarriles Consolidados de Camagüey

CAMAGUEY, febrero 22.—DIARIO, Habana.—El Juez Municipal de Guáimaro informa que el alguacil del propio Juzgado, Alberto Torres, dió muerte con un disparo de revólver al colono del Central "Elia" Enrique Echavarría García, desconociéndose aún el origen de la tragédia.

—Desde Piedrecitas el Juez de Florida informa que se constituyó en la finca San Joaquín, del barrio del Salvador, con motivo de haber sido asesinada a puñaladas la anciana Ana Josefa de Quesada, mientras dormía.

Fueron detenidos y confesos como autores Feliciano Pérez González alias "El Panameño" y Ricardo López alias "El Trinitario", ambos empleados de la Colonia de un señor nombrado Martí. Ignórase el móvil de este crimen.

—En el Centro de Socorros de ésta fué asistida de intoxicación grave por ingestión de yodo, la mestiza Margarita Jiménez Salas, quien se suicidó por contrariedades amorosas.

—Con motivo de sospecharse un desfalso en la Administración de los Ferrocarriles Consolidados, se ha ordenado sellar la caja de esta institución mientras dure la investigación correspondiente para aclarar la situación del cajero José Camacho, quien al tener noticias de haberse descubierto dichas irregularidades no concurrió hoy a la oficina, suponiéndosele alzado. Estímase de poca ascendencia el desfalco.

La denuncia se hará mañana, a fin de que el Juzgado ordene un arqueo de la caja.

Herrera

EL ENTIERRO DEL DOCTOR RUIZ PEGUDO EN SANTA CLARA FUE UNA IMPONENTE MANIFESTACION DE DUELO

SANTA CLARA, febrero 22.—DIARIO DE LA MARINA, Habana. El entierro del doctor Antonio Ruiz Pegudo, hijo distinguido de esta ciudad, resultó una imponente manifestación de duelo.

Asistieron representaciones de todas las fuerzas vivas de esta ciudad.

Despidió el duelo el gobernador provincial, coronel Roberto Méndez Peñate.

Más de cien coronas se ofrendaron al difunto.

Alvarez.

EL CONDE VOLPI SERA NOMBRADO EMBAJADOR DE ITALIA EN PARIS

ROMA, febrero 22.—(A.P.)—Corren rumores de que el Conde Volpi, actual Ministro de Hacienda, va a ser nombrado Embajador de Italia en Francia, siendo sustituído por Alfredo Rocco, Ministro de Justicia.

Créese también que Giovanni Giurati, Ministro de Obras Públicas, saldrá del gabinete, sustituyéndolo Roberto Farinacci, secretario del partido fascista, así como que el doctor Italo Balbo, ex-comandante en jefe de las Milicias Nacionales, pasará a ocupar el puesto de Farinacci.

CONCIERTO POR RADIO

Programa del concierto que será transmitido desde el Estudio de la Estación Radiotelefónica P. W. X., de la Cuban Telephone Company, asociada de la International Telephone Company, asociada de la Internacional Telephone and Telegraph Corporation de New York, el día 23 de febrero de 1926, a las diez de la mañana, por los siguientes artistas:

Señorita Delia Palenzuela, Mandolinista.

Señor Juan Cabrisas, mandolinista.

Señor Tiburcio Martínez, Guitarrista.

Señor Ezequiel Cuevas, Guitarrista concertista.

1.—Rafael Primero, Pasodoble, mandolina y guitarras.

2.—Linda Criolla, Criolla, mandolina y guitarras.

3.—Ella, Mazurka, sólo de guitarra.

4.—Barbero de Sevilla, mandolinas y Guitarras.

5.—Rapsodia Húngara número 6. Listz, por Teresa Carreño. Número especial tocado en un Walte-Mignon, desde el local de la casa John Stowers, San Fafael número 29, Habana, Cuba.

6.—Pasillo Colombiano, mandolina y guitarra.

7.—Todo Amor, Sólo de guitarra.

8.—Málaga, Mazurka de Concierto, mandolina y guitarras.

9.—Andante Grave, Sólo de guitarra.

10.—La Madre del Cordero, Jota, mandolina y guitarras.

11.—Impromptu. Schubert, por Ign. Jan Paderewski. Número especial tocado en un Walte-Mignon, desde el local de la casa John Stewers, San Rafael número 29, Habana, Cuba.

12.—Carmela. Criolla, mandolinas y guitarras.

FELICIDADES

Los esposos Beatris Martín y José A. González, de la Casa R. Karman, han visto alegrado su hogar con el nacimiento de una hermosa niña.

Muchas felicidades le deseamos.

CIERRANSE AL COMERCIO DOS PUERTOS IMPORTANTES DE CHINA

HONG KONG, febrero 22.—(U. P.)—Canton y Whampoa permanecen virutalmente cerrados al comercio con el extranjero, y el comisionado de las Aduanas ha dado órdenes para que no se permita a ningún barco que efectúe operaciones de carga o descarga en estos puertos.

Esta orden tiene su origen en que recientemente se han llevado de los muelles mercancías pendientes del pago de los impuestos aduaneros.

Hasta que esta orden se dió se estuvo efectuando algún comercio por barcos pertenecientes a los Estados Unidos de Norte América, ya que a los barcos británicos les estaba prácticamente prohibida la entrada en estos lugares con motivo del boycott que contra ellos se mantiene, que es cada vez más cerrado.

VAPORES DE TRAVESIA

COMPAÑIA HAMBURGUESA

Próximas salidas para CORUÑA, SANTANDER, PLYMOUTH Y HAMBURGO.

Vapor TOLEDO fijamente el 27 de Febrero.

Vapor HOLSATIA, fijamente el 10 de Abril.

Vapor TOLEDO, fijamente el 14 de Mayo.

Vapor HOLSATIA, fijamente el 25 Junio.

PROXIMAS SALIDAS PARA:

VERACRUZ Y TAMPICO

Vapor HOLSATIA, Marzo 10.
Vapor TOLEDO, Abril 17.
Vapor HOLSATIA, Mayo 29.

PRECIOS MUY REDUCIDOS EN 1a. y 2a. CLASE

3a. CLASE PARA ESPAÑA $86.00 INCLUSO TODOS LOS IMPUESTOS

Para más informes, diríjase a: LUIS CLASING, SUCESOR DE HEILBUT & CLASING

SAN IGNACIO, 54, ALTOS, APARTADO 729. TELEFONO A-4878.

LINEA HOLANDESA AMERICANA

LA PREFERIDA DEL INMIGRANTE

El vapor correo holandés

"MAASDAM"

Saldrá FIJAMENTE el 10 de Marzo.

PARA VIGO, CORUÑA Y ROTTERDAM

Próximas salidas:

Para Vigo, Coruña y Rotterdam

Vapor MAASDAM, 10 de Marzo de 1926
Vapor EDAM, 31 de Marzo de 1926.
Vapor LEERDAM, 21 de Abril de 1926

Veracruz y Tampico

Vapor LEERDAM, 19 de Marzo de 1926

Admiten pasajeros de primera clase y de Tercera Ordinaria reuniendo todos ellos comodidades especiales para los pasajeros de Tercera Clase. Amplias cubiertas con toldos, camarotes numerados, para dos, cuatro y seis personas. Comedor con asientos individuales.

EXCELENTE COMIDA A LA ESPAÑOLA

Para más informes, dirigirse a:

R. DUSSAQ, S. en C.

Oficios 24. Teléfonos M-5640 y A-5639. Apartado 1617

1255.—Ind. 3 My.

"COMPAÑIA DEL PACIFICO"

"MALA REAL INGLESA"

— El hermoso trasatlántico

"OROPESA"

de 23,000 toneladas de desplazamiento.

Saldrá fijamente el día 12 Marzo admitiendo pasajeros para:

CORUÑA, SANTANDER, LA PALLICE, ROCHELLE y LIVERPOOL

COMODIDAD, CONFORT, RAPIDEZ Y SEGURIDAD

PROXIMAS SALIDAS

Para ESPAÑA, FRANCIA e INGLATERRA

Vapor OROPESA, el 12 de Marzo.
Vapor OROYA, el 24 de Marzo.
Vapor ORIANA, el 7 de Abril.
Vapor ORCOMA, el 18 de Abril.
Vapor ORCOMA, el 18 de Abril.
Vapor ORITA, el 16 de Mayo.
Vapor OROPESA, el 9 de Junio.
Vapor OROYA, el 23 de Junio.

Para COLON, puertos de PERU y de CHILE y por el ferrocarril Trasandino a Buenos Aires.

Vapor ORIANA, el 21 de Febrero.
Vapor EBRO, el 1o. de Marzo.
Vapor ORCOMA, el 7 de Marzo.
Vapor ORTEGA, el 21 de Marzo.
Vapor ESSEQUIBO, el 29 de Marzo.

Para NUEVA YORK

Salidas mensuales por los lujosos trasatlánticos EBRO y ESSEQUIBO. Servicio regular para carga y pasaje, con trasbordo en Colón, a puertos de Colombia, Ecuador, Costa Rica y Nicaragua, Honduras, Salvador y Guatemala.

DUSSAQ Co., Ltd.

Oficios, 30. Teléfonos A-6540 A-7218

Anúnciese en el "Diario de la Marina"

"Empresa Naviera de Cuba," S. A.

6, SAN PEDRO 6.—Dirección Telegráfica: EMPRENAVE Apartado 1041.

TELEFONOS:

A-5315. Información General.
A-4730.—Depto. de Tráfico y Fletes.
A-6236.—Contaduría y Pasajes.
A-8966 —Depto. Compras y Almacén.
M-5293.—Primer Espigón de Paula.
A-5634 —Segundo Espigón de Paula.

Y

COMPAÑIA NAVIERA DE CUBA, S. A.

OFICIOS, 88.

ITINERARIOS COMBINADOS

RELACION DE LOS VAPORES QUE ESTAN A LA CARGA EN ESTE PUERTO

COSTA NORTE

Vapor TROPICAL

Saldrá de este puerto el viernes 12 del actual, para MANATI, PUERTO PADRE y CHAFARRA.

Vapor ORIENTE

Saldrá de este puerto el viernes 12 del actual, para NUEVITAS, GIBARA (Holguín, Velasco y Eccas), VÚTA, SAGUA DE TANAMO (Cayo Mambí), y BARACOA.

Vapor GIBARA

Saldrá de este puerto el sábado 13 del actual, para PUERTO TARAFA (Destinos combinados), GIBARA, (Holguín, Velasco y Eccas), VITA, BANES, NIPE (Mayarí, Antilla, Preston), SAGUA DE TANAMO (Caimanera) y SANTIAGO DE CUBA.

Este buque recibirá carga a flete corrido en combinación con los F. C. del Norte de Cuba—vía Puerto Tarafa—, para las estaciones siguientes: MORON, EDEN, DELIA, GEORGINA, VIOLETA, VELASCO, LAGUNA LARGA, IBARRA, CUNAGUA, CAONAO, WOODIN, DONATO, JIQUI, JARONU, RANCHUELO, LAURITA, LOMBILLO, SOLA, SENADO, NUÑEZ, LUGAREÑO, CIEGO DE AVILA, SANTO TOMAS, SAN MANUEL, LA REDONDA, CEBALLOS, PINA, CAROLINA, SILVERA, JUCARO, FLORIDA, LAS ALEGRIAS, RAFAEL, TABCO NUMERO UNO, AGRAMONTE.

COSTA SUR

Salidas de este puerto todos los viernes para los de CIENFUEGOS, CASILDA, TUNAS DE ZAZA, SANTA CRUZ DEL SUR, MANOPLA, GUAYABAL, MANZANILLO NIQUERO, CAMPECHUELA, MEDIA LUNA, ENSENADA DE MORA y SANTIAGO DE CUBA.

Vapor LAS VILLAS

Saldrá de este puerto el viernes 12 del actual para los puertos arriba mencionados.

LINEA DE VUELTA ABAJO

Vapor ANTOLIN DEL COLLADO

Saldrá de este puerto los días 5, 15 y 25, de cada mes a las ocho de la noche, para los de BAHIA HONDA, RIO BLANCO, BERRACOS, PUERTO ESPERANZA, MALAS AGUAS, SANTA LUCIA—Minas de Matahambre—RIO DEL MEDIO, DIMAS, ARROYOS DE MANTUA y LA FE.

LINEA DE CAIBARIEN

Vapor CAIBARIEN

Saldrá todos los sabados de este puerto directo para Caibarién, recibiendo carga a flete corrido para Punta Alegre y Punta San Juan, desde el miércoles hasta las nueve de la mañana del día de la salida.

LINEA DE CUBA, SANTO DOMINGO Y PUERTO RICO

SERVICIO DE PASAJEROS Y CARGA

Provistos de telegrafía inalámbrica

Vapor HABANA

Saldrá de este puerto el sábado 13 de Febrero a las 10 a. m. directo para GUANTANAMO (Boquerón), SANTIAGO DE CUBA, PUERTO PLATA, SAN JUAN, MAYAGUEZ PONCE, SAN PEDRO DE MACORIS, SANTO DOMINGO (R. D.), KINGSTON (Ja.), SANTIAGO DE CUBA a HABANA.

De Santiago de Cuba saldrá el sábado 20 a las 8 a. m.

Vapor GUANTANAMO

Saldrá de este puerto el sábado 27 del actual, directo para: GUANTANAMO, (Boquerón), SANTIAGO DE CUBA, SANTO DOMINGO, SAN PEDRO DE MACORIS (R. D.) PONCE, MAYAGUEZ, AGUADILLA Y SAN JUAN (P. R.), PUERTO PLATA (R. D.) KINGSTON (Ja.) SANTIAGO DE CUBA a HABANA.

De Santiago de Cuba saldrá el sábado 6 de Marzo a las 8 a. m.

IMPORTANTE

Suplicamos a los embarcadores que efectúen embarque de drogas y materias inflamables, escriban claramente con tinta roja en el conocimiento de embarque y en los bultos, la palabra PELIGRO. De no hacerlo así, serán responsables de los daños y perjuicios que pudieran ocasionar a la demás carga.

AVISO

Los vapores que efectúan su salida los sábados, recibirán carga solamente hasta las 4 p. m. del anterior al de la salida y los que la hagan los viernes la recibirán hasta las 11. a. m del día de la salida.

404-406.—

M.E.C.D. 2016

VAPORES CORREOS
DE LA
COMPAÑIA TRASATLANTICA

AVISO IMPORTANTE A LOS PASAJEROS

Para uso exclusivo de los que embarquen en estos buques y deseen continuar rápidamente viaje a Madrid o estaciones de ruta.

Esta Compañía ha establecido un servicio de tren especial provisto de coche-cama, que saldrá del Muelle de Santander inmediatamente después de la llegada del buque y de recibir a los pasajeros que hayan solicitado su boletín correspondiente en esta Agencia, o a bordo, al Sobrecargo del buque.

El precio del billete de ferrocarril incluída cama, hasta Madrid, es de pesetas 120.35 por persona.

LINEA PARA NEW YORK, CADIZ Y BARCELONA

El vapor "LEON XIII" saldrá para NEW YORK, CADIZ y BARCELONA, el 27 DE FEBRERO 1926.

Admite carga, pasaje y correspondencia.

LINEA DE MEXICO

El vapor "CRISTOBAL COLON", saldrá para VERACRUZ y TAMPICO, sobre el 4 dE MARZO 1926.

Admiten carga, pasajeros y correspondencia pública.

LINEA DE COLON Y PACIFICO

El vapor "BUENOS AIRES" saldrá para SANTIAGO DE CUBA, LA GUAYRA, PUERTO CABELLO, CURAZAO, SABANILLA, CRISTOBAL, GUAYAQUIL, CALLAO, MOLLENDO, ARICA, IQUIQUE, ANTOFAGASTA y VALPARAISO, sobre el 4 DE MARZO 1926.

Admite carga, pasaje y correspondencia.

VIAJE EXTRAORDINARIO A PUERTO RICO Y CANARIAS

El vapor "REINA MARIA CRISTINA" saldrá el día 20 de MARZO DE 1926, con destino a PUERTO RICO, SANTA CRUZ DE LA PALMA, SANTA CRUZ DE TENERIFE, LAS PALMAS, CADIZ Y BARCELONA.

Admite carga y pasaje para todos los puertos.

Las salidas para VERACRUZ, SANTIAGO DE CUBA y PUERTOS DEL NORTE DE ESPAÑA, se efectuarán a las DOCE DEL DIA desde los MUELLES DE LA PORT OF HAVANA DOCKS CO., donde estarán atracados los buques para mayor comodidad del pasaje.

Para más informes, dirigirse a:

MANUEL OTADUY

San Ignacio, 72. Apartado 707. Teléfonos: A-6588 y A-7900
HABANA

356.—Ind.

COMPAGNIE GENERALE TRANSATLANTIQUE

VAPORES CORREOS FRANCESES
BAJO CONTRATO POSTAL CON EL GOBIERNO FRANCES

TODOS LOS VAPORES DE ESTA COMPAÑIA ATRACAN A LOS MUELLES DE SAN FRANCISCO O MACHINA, PARA EFECTUAR EL EMBARQUE Y DESEMBARQUE DE LOS PASAJEROS, EQUIPAJES Y MERCANCIAS

PROXIMAS SALIDAS

PARA VERACRUZ

Vapor correo francés LAFAYETTE, saldrá el 4 de Marzo.
" " " ESPAGNE, saldrá el 3 de Abril.
" " " LAFAYETTE, saldrá el 3 de Mayo.
" " " CUBA saldrá el 18 de Mayo.
" " " ESPAGNE saldrá el 3 de Junio.

PARA CORUÑA, SANTANDER Y SAINT NAZAIRE

Vapor correo francés LAFAYETTE, saldrá el 19 de Marzo a las doce del día.

NOTA: El equipaje de bodega y camarote, se recibirá en el muelle de San Francisco o Machina (en donde estará atracado el vapor) solamente el día 18 de Marzo de 8 a 10 de la mañana. El equipaje de mano y bultos pequeños los podrán llevar los señores pasajeros al momento del embarque el día 19 de Marzo de 8 a 10 de la mañana.

PARA VIGO CORUÑA SANTANDER SAINT NAZAIRE

Vapor correo francés CUBA saldrá el 30 de Marzo.
" " " CUBA saldrá el 30 de Mayo.
" " " LAFAYETTE, saldrá el 30 de Junio 1926.

PARA CORUÑA, GIJON, SANTANDER Y SAINT NAZAIRE

Vapor correo francés ESPAGNE, saldrá el 15 de Abril 1926.
" " " LAFAYETTE, saldrá el 15 de Mayo 1926.
" " " ESPAGNE, saldrá el 15 de Junio 1926.
" " " CUBA saldrá el 15 de Julio 1926.

LINEA DE CANARIAS

PARA SANTA CRUZ DE LA PALMA, SANTA CRUZ DE TENERIFE, LAS PALMAS DE GRAN CANARIA Y EL HAVRE.

Vapor correo francés DE LA SALLE, saldrá el 4 de Julio.
" " " NIAGARA saldrá el 16 de Agosto.

SESIONES DE CINEMATOGRAFO DIARIAS EN LOS VAPORES DE ESTA COMPAÑIA SEGUN CONTRATO CON LA CASA "PATHE"

Buena comida a la española.—Camareros y cocineros españoles

LINEA DE NEW YORK AL HAVRE ,PLYMOUTH Y BURDEOS

En esta oficina se expiden pasajes, por esta línea, por los lujosos y rápidos trasatlánticos franceses PARIS, FRANCE, SUFFREN, DE GRASSE, ROCHAMBEAU, etc. etc.

Para más informes, dirigirse a:

ERNEST GAYE

O'REILLY, núm. 9. APARTADO 1090. TELEFONO A-1476. HABANA

405.—28 Feb.

MISCELANEA

EXCEMICIDA

DE MADAME M. SENTOURE

Pomada francesa maravillosa infalible para curar radicalmente todas las enfermedades de la piel tales como: herpes eczemas, granos, manifestaciones del ácido úrico; úlceras por antiguas que sean; fístulas etc.

Depósito general: Farmacia del doctor Morist. Máximo Gómez 412.

También se vende en casa de Sarrá de Johnson; de Taquechel y en la Botica Americana. 5305-1 mrz.

MADAME GIL

Obispo. 86. Teléfono A-6977

PELUQUERIA DE SEÑORAS
ACADEMIA DE BELLEZA

Para lucir sus encantos con un "cachet" de distinción y juvenil belleza, consulten con Madame Gil el estilo de peinados y cortes de melenas que deben adoptar de entre sus modelos. siempre de última creación.

La falta de armonía entre el rostro y el arreglo de la cabeza, es signo de fealdad y mal gusto.

Esta casa garantiza siempre la perfección refinada de todos sus trabajos y dispone de 24 empleados bien especializados en los cortes, ondulaciones "Marcel", permanentes y al agua, masajes, limpieza del cutis, manicures, cejas, etc.

389.—28 Feb.

¡¡NO SE ASUSTE, LA TISIS SE CURA!!

Con el preparado Jorge, con raíces y plantas del país cubano. Pídalo en las Boticas. Muestras gratis. Dr. Dauden. Farmacia Jesús del Monte 114.
6669 9 mz.

MISCELANEA

LA MODA DEL PELO CORTADO

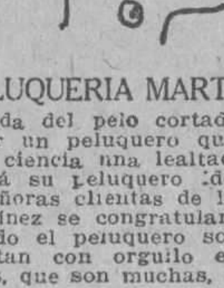

PELUQUERIA MARTINEZ

La moda del pelo cortado necesita encontrar un peluquero que acompañe a su ciencia una lealtad perfecta. Este será su peluquero ideal.

Las señoras clientas de la Peluquería Martínez se congratulan de haber encontrado el peluquero soñado y lo manifiestan con orgullo en cuantas ocasiones, que son muchas, se les presentan

En la Peluquería Martínez todo son exquisiteces. Domina completamente en el corte y cuidado del cabello, se ondula a la perfección en forma indesrizable, se hacen postizos de arte que dan la ilusión de lo real, para lo que se utiliza pelo de lo más fino y mejor trabajado.

Y en todos los productos de belleza en general posee los mejores que existen en el mercado mundial. Magníficos tintes inofensivos y de bellísimos colores, lociones, cremas cutáneas, etc., etc.

Miles de señoras tienen anotado en lugar preferente el nombre de la

PELUQUERIA MARTINEZ
Calle de Neptuno 81. Telf. A-5039.
Habana.

53382 30 dc

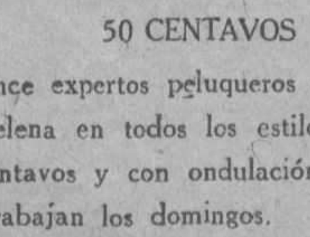

50 CENTAVOS

Once expertos peluqueros cortan la melena en todos los estilos a 50 centavos y con ondulación $1.00.

Trabajan los domingos.

Neptuno 38. A-7034.

PELUQUERIA CABEZAS

431 Ind 4 f

MISCELANEA

BOVEDAS Y PANTEONES

Listos para enterrar Exhumaciones con caja de mármol a $21. Con caja de madera a $14. Compro propiedades en el Cementerio de Colón. Marmolería La Primera de 23. Montada con maquinaria. Se hacen trabajos para el campo. Calle 23 entre 10 y 12, No. 458 de Rogelio Suárez. Esta casa no tiene agente ni sucursales. Teléfonos F-2382. F-1512 F-2957.
5551.—28 fb.

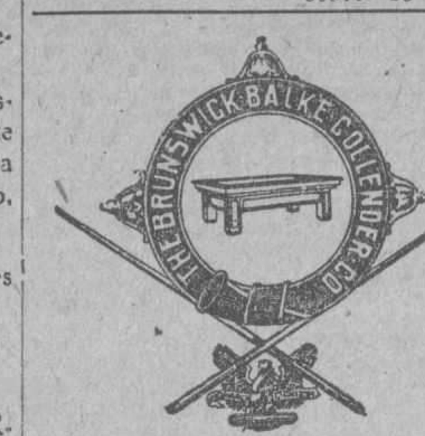

Surtido completo de los afamados BILLARES marca "BRUNSWICK"

Hacemos ventas a plazos.

Toda clase de accesorios para billar. Reparaciones. Pida catálogos y precios.

Hartmann Baja, 2. O'Reilly, 102
Santiago de Cuba. Habana
432.—28 Feb.

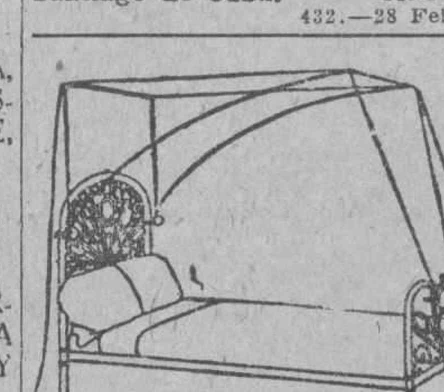

DEPARTAMENTO DE COLCHONETAS, COLCHONES, COJINES, ETC.

De todos estos artículos presenta "El Encanto" la más extensa y flamante variedad.

A los precios más módicos.

Colchonetas, surtido completo de tamaños y calidades, desde $1.80.

Colchones, de varias clases, altos y bajos, desde $7.00.

Edredones ("confortables") de seda un gran surtido.

Cojines de Cretona, de otomano, de seda, borcados, de terciopelo... Desde $1.50.

Cestos de mimbre para ropa usada, para viaje y otros usos, en todos los tamaños y formas, desde $1.75.

Mosquiteros de punto y de muselina, en todos los tamaños, desde $1.50.

Mosquiteros con aparato, en varias formas y tamaños, desde $5.00.

Mosquiteros sueltos, para aparatos, en todos los tamaños, de $2.50.

411.—Ind.

DIRECTORIO PROFESIONAL

ABOGADOS Y NOTARIOS

FELIPE RIVERO Y ALONSO
Abogado y Notario
Aguiar, 73
Dptos. 710-11-12. Tel. M-1472.
497 Ind.

Pelayo García y Santiago
NOTARIO PUBLICO
García, Ferrara y Diviñó
Aboganos. Aguiar, 71, 6o. piso. Teléfono A-2194. De 9 a 12 a. m. y se 2 a 5 p. m.
361.—28 Feb.

MARCAS Y PATENTES
DR. CARLOS GARATE BRU
ABOGADO
Cuba 19. Teléfono A-2434
321.—28 Feb.

Dr. Elio Roselló Montaño
ABOGADO Y NOTARIO
Herencias, Divorcios, Asuntos hipotecarios, rapidez en el despacho de las escrituras con su legalización. Oficina: Empedrado 33. Teléfono A-8502. Particular: Neptuno, 50, altos.
320.—28 Feb.

Saúl Sáenz de Calahorra
ABOGADO
Gumersindo Sáenz de Calahorra
PROCURADOR
Se hacen cargo de toda clase de asuntos judiciales, tanto civiles como criminales y del cobro de cuentas atrasadas. Bufete, Progreso, 25.
323.—28 Feb.

ALBERTO BLANCO y GASPAR BETANCOURT
ABOGADOS
Bufete y Notaría
Manzana de Gómez, 522-24. Teléfono M-9153
386.—28 Feb.

Lcdo. Ramón Fernández Llano
ABOGADO Y NOTARIO
Habana, 57, teléfono A-9313.
375.—28 Feb.

MANUEL JIMENEZ LANIER
FERNANDO ORTIZ
OSCAR BARCELO
ABOGADOS
JUAN RODRIGUEZ RAMIREZ
ABOGADO Y NOTARIO
San Ignacio, 40, altos, entre Obispo y Obrapía, Teléfono A-3701.
365.—28 Feb.

DOCTORES EN MEDICINA Y CIRUGIA

Dres. Alfredo G. Domínguez Roldán y Manuel Viamonte Cuervo
Rayos X, Radium, Radioterapia profunda, Electricidad médica. Horas: de 1 a 4 p. m. Teléfono A-5049. Paseo de Martí, número 33. Habana.
531.—15 Mzo.

PROFESIONALES

DR. FELIX PAGES
CIRUJANO DE LA QUINTA DE DEPENDIENTES
Consultas, lunes, miércoles y viernes, de 2 a 4 en su domicilio, D, entre 21 y 23, teléfono F-4483.
367.—28 Feb.

Dr. Manuel González Alvarez
CIRUJANO DE LA ASOCIACION DE DEPENDIENTES
Consultas de 2 a 4 martes, jueves y sbados. Apodaca, 3, altos, entre Cárdenas y Cienfuegos, teléfono A-9103. Domicilio, Calle I número 19, entre 9 y 11, Vedado, teléfono F-2441.
374.—28 Feb.

Dr. Jacinto Menéndez Medina
MEDICO CIRUJANO
Consultas de 1 a 3 p. m. Teléfono A-7418. Industria 57. 499.—Ind.

DR. GONZALO AROSTEGUI
Médico de la Casa de Beneficencia y Maternidad. Especialista en las enfermedades de los niños Médicas y Quirúrgicas. Consultas de 12 a 2. G, número 116, entre Línea y 13, Vedado, teléfono F-4233. 526.— Ind.

Dr. NICANOR M. BANDUJO
MEDICO CIRUJANO
Especialmente enfermedades de señoras. Consultas de 2 a 5 en Avenida de Simón Bolívar. Reina 88, altos. Teléfono A-0113. 501.—14 Mzo.

DR. SALVADOR LAUDERMAN
Médico de la Asociación Canaria. Medicina en General, especialmente enfermedades del sistema nervioso, sífilis, venéreo y tuberculosis pulmonar. Consultas diarias de 1 a 2 p. m. en Santa Catalina, 12, entre Delicias y Buenaventura, Víbora. Telf. I-1040. También recibe avisos en Jesús del Monte 562, esquina a Vista Alegre, teléfono I-1703. Consultas gratis a los pobres. 416 28 f

Dr. EUGENIO ACEVEDO
Médico del Hospital Mercedes. Medicina en general. Partos. Enfermedades de señoras, piel y sífilis. Consultas de 3 a 6 p. m. teléfono M-2590. San Lázaro 217, bajos. Domicilio Finlay 55, teléfono M-3780.
534 20 mz

Dr. IGNACIO CALVO
GERVASIO 126. De 4 a 6. Telf. M-8424 Tratamiento de las HEMORROIDES, sin operación. Enfermedades del recto y del colon. Rectocopia y Signoidoscopia). 507.—18 Mz.

DR. GABRIEL M. LANDA
Facultad de París, Nariz, Garganta y Oídos. Visita a domicilio. Consultas de 3 a 5. Campanario 57, esquina a Concordia. Teléfono A-4529. Domicilio 4, número 205. Teléfono F-2236.
498.—Ind.

DR. GUILLERMO LOPEZ ROVIROSA
enfermedades de las glándulas internas y de la nutrición. Trastornos nerviosos, (neurastenia, histerismo, depresión, mal genio, tristeza, insomnios, (palpitaciones) y mentales. Debilidad sexual, pérdidas, impotencia. Trastornos y padecimientos de la menstruación y del embarazo, Gordura moleste, obesidad, niños anormales en su desarrollo intelectual y físico raquíticos incompletos, Convulsiones, Bocios, Enfermedades de la piel, Reumatismo, Diabetes, Asma, Nefritis, Dispepsia, Colitis, Entercolitis. Tratamiento de la caída del cabello y de la calvicie por los Rayos Ultravioleta. San Lázaro 468, bajos, entre Infanta y N, de 5 a 7 p. m. 5 pesos. Los domingos, de 4 a 6. Teléfono U-3221. Las consultas por correspondencia del interior, se acompañarán de giro postal.
500.—16 Mzo.

Dr. MANUEL MENCIA
MEDICO CIRUJANO
Catedrático de la Universidad
Medicina en General. Consultas de 2 a 4. Industria 16. Teléfono A-8321.
398.—28 Feb.

DR. S. PICAZA
ESPECIALISTA DE LOS HOSPITALES DE PARIS Y NEW YORK
Tratamiento por los métodos más modernos de las enfermedades del estómago, intestino e hígado. Examen a los Rayos X, y análisis de las secreciones gastro-intestinales. Horas: de 2 a 4. San Lázaro 246. Teléfono F-4918. 502 16 mz.

DR. F. R. TIANT
Enfermedades de la piel y secretas exclusivamente. Ayudante de la Cátedra de enfermedades de la piel y secretas. Especialista de la Quinta La Covadonga. Consultas lunes, miércoles y viernes de 3 a 5. Horas especiales precio aviso. Consulado 90, altos. Tel M-3657. 473 8 my.

DR. EMILIO B. MORAN
ELECTRICIDAD MEDICA
PIEL, VENEREO, SIFILIS
Curación de la uretritis por los rayos infra-rojos. Tratamiento nuevo y eficaz de la impotencia. Consultas de 1 a 4. Campanario 38. No va a domicilio.
377.—28 Feb.

ENFERMEDADES SECRETAS
Antiguas, mal curadas y prostatitis, impotencia, esterilidad. Curaciones garantidas en pocos días, sistema nuevo alemán. Dr. Jorge Winkelmann, especialista alemán, 25 años de experiencia. Obispo 97 a todas horas del día. 428.—30 Ab.

Dr. C. E. FINLAY F. A. C. S.
Profesor de Oftalmología
Especialista en Enfermedades de los Ojos y de los Oídos.
Calle 17 No. 42, altos, Esq. K.
VEDADO
Teléfono F-1173
Consultas de 11 a 12 y de 2 a 4 y por convenio previo
443 Mz. 5.

DR. A. V. DAUSSA
Medicina en general. Especialmente enfermedades del pecho. Curación de la tuberculosis en su comienzo. Asma De 1 a 3 p. m. $10, consultas siguientes $5. Salud 59. M-7030. Pobres verdaderos 12 1-2 a 1 martes y sábados.
468 3 d fb 9

DR. LAGE
Estómago. Debilidad sexual. Diabetes. Afecciones de señoras, sifilíticas y venéreas. De 1 a 4 y a horas convencionales Patria 6, altos. Cerro. Teléfono A-3751. 359.—28 Feb.

Dr. Abelardo Labrador
Ha trasladado sus consultas gratis de Monte 40 a Monte 74, entre Indio y San Nicolás. Especialidad en enfermedades de señoras, partos, venéreo y sífilis, pulmones, corazón y riñones, en todos sus periodos, inyecciones intravenosas. Neosalvarsán, etc. Consultas pagas, de 3 a 5 p. m. y gratis de 8 a 11 y media a. m. en Monte número 74, altos, entre Indio y San Nicolás. Para avisos: Teléfono U-2556. 50855.—10 Mz.

ALMORRANAS
Curación radical por un nuevo procedimiento inyectable. Sin operación y sin ningún dolor y pronto alivio, pudiendo el enfermo continuar sus trabajos diarios. Rayos X, corrientes eléctricas, masajes, análisis de orina completo, $2.00. Consultas de 1 a 5 p. m. y de 7 a 9 de la noche. Merced 48. Teléfono A-0861.
340.—28 Feb.

Dr. Enrique Fernández Soto
Oídos, Nariz y Garganta. Consultas lunes, martes y jueves, de 2 a 4. Calle O, entre Infanta y 27. No hace visitas. Teléfono U-2465.
365.—28 Feb.

PROFESIONALES

Dr. J. A. Hernández Ibáñez
ESPECIALISTA DE VIAS URINARIAS DE LA ASOCIACION DE DEPENDIENTES
Aplicaciones de Neosalvarsán. Vías Urinarias. Enfermedades venéreas. Cistoscopia y Cateterismo de los uréteres. Domicilio: Monte 374. Teléfono A-5545. Consultas de 3 a 6 Zenea (Neptuno) No. 78, primer piso. Teléfono A-5469.
324.—28 Feb.

DR. CANDIDO TOLEDO OSES
GARGANTA, NARIZ Y OIDOS
Especialista de la Quinta de Dependientes Consultas de 4 a 6 p. m., lunes, miércoles y viernes. Lealtad, 12, teléfonos: F-O-1944, M-4372.
373.—28 Feb.

DOCTOR STINCER
Catedrático de Anatomía Topográfica de la Facultad de Medicina. Cirujano de la Quinta Covadonga. Cirugía general. Consultas. Lunes, Jueves y Sábados, los demás días previo aviso, de 2 a 4. Calle M, número 4. Vedado. Teléfono F-2213, A-1558.
323.—28 Feb.

DR. J. LYON
De la Facultad de París. Especialidad en la curación radical de las hemorroides, sin operación. Consultas de 1 a 3 p. m. diarias, Correa esquina a San Indalecio. Jesús del Monte.
368.—28 Feb.

DR. ENRIQUE SALADRIGAS
Catedrático de Clínica Médica de la Universidad de la Habana. Medicina interna. Especialmente afecciones del corazón. Consultas de 2 a 4, en Campanario, 62, altos, teléfonos A-1327 y F-2579. 317.—28 Feb.

DR. RICARDO ALBALADEJO
Especialidad en vías urinarias. Tratamiento especial para la blenorragia impotencia y reumatismo. Electricidad Médica y Rayos X. Prado, 62, esquina a Colón. Consultas de 1 a 6. Teléfono A-3344.
383.—28 Feb.

HEMORROIDES
Curadas sin operación, radical procedimiento, pronto alivio y curación, pudiendo el enfermo seguir sus ocupaciones diarias y sin dolor. Consultas de 1 a 8 p. m. Suárez 32. Policlínica P. 335.—28 Feb.

DOCTORA AMADOR
Especialista en las enfermedades del estómago. Trata las dispepsias, colitis y enteritis por un procedimiento especial y rápido. Consultas de 1 a 4. Reina 90. Para pobres, lunes, miércoles y viernes de 1 a 3.
372.—28 Feb.

DR. GUSTAVO BERG
Del Instituto Real de Estokolmo asistido por las doctoras Rut Steimbrecht y Carin Rydbeck. Cultura Física, Gimnasia Sueca, masages etc., etc., Jefe departamento de Cultura Física, Instituto del Dr. Pita. San Lázaro 45. 387.—28 Feb.

ANALISIS DE ORINA
Completo, 2 pesos. Prado 62, esquina a Colón. Laboratorio Clínico Químico del doctor Ricardo Albaladejo. Teléfono A-3344. 384.—28 Feb.

DR. EUGENIO ALBO CABRERA
Medicina interna. Especialidad afecciones del pecho, agudas y crónicas. Casos incipientes y avanzados de tuberculosis pulmonar. Ha trasladado su domicilio y consultas a Escobar, 47, bajos. Teléfono M-1660.
360.—28 Feb.

CORPORACION CLINICA
Teniente Rey, 78.
Teléfonos A-7913 y M-2364
Médicos especialistas para los tratamientos, diagnósticos y curaciones. Enfermedades de señoras y niños. (DE LOS OJOS) Garganta, nariz y oídos. Tuberculosis, asma, reumatismo, sangre y piel. Inyecciones a las venas intramusculares etc. Blenorragia y sífilis. Corrientes y massages eléctricos. Rayos X. Análisis en general (orina completo $2.00). Medicina y Cirugía.

GRATIS LOS POBRES
Consultas de 1 a 5 p. m. y 7 a 9 (noche), Especiales $2.00. Empleo de aparatos $5.00. (Asistencias por semanas a plazos) anexo (dentistas). Extracciones y otros trabajos artificiales garantizados. Tratamiento de la piorrea etc.

Neosalvarsán y para diabéticos. Ulceras Eczemas y demás enfermedades. Tatuajes, manchas, arrugas etc., son quitadas rápidamente y por nuevos procedimientos.

Servicios de Cirujanos parteros, y comadronas. Reserva garantía y seriedad profesional completa.
319.—28 Feb.

DEBILIDAD SEXUAL
ESTOMAGO E INTESTINOS
Dr. MIGUEL VIETA
HOMEOPATA
Sistema Especial. Carlos III, 209, altos, de 2 a 4.
368.—28 Feb.

DR. PEDRO A. BOSCH
Medicina y Cirugía. Con preferencia partos, enfermedades de niños, del pecho y sangre. Consultas de 3 a 4 Aguiar 11, teléfono A-6488.
331.—28 Feb.

DR. EMILIO J. ROMERO
MEDICO CIRUJANO
Catedrático de la Universidad Nacional. Médico de visita de la Quinta Covadonga, Sub-Director del Sanatorio La Milagrosa, San Rafael 113, altos, teléfono M-4417. Enfermedades de señoras y niños. Cirugía general. Consultas de 1 a 3 p m.
378.—28 Feb.

Dra. MARIA GOVIN DE PEREZ
Dra. MARIA PEREZ GOVIN
MEDICAS CIRUJANAS
De la Facultad de la Habana, Escuela práctica y Hospital Broca de París. Señoras, niños, partos, cirugía, electroterapia, diatermia, masaje y gimnasia. Gervasio 60. Telf. A-6861.
364.—28 Feb.

DR. JOSE VARELA ZEQUEIRA
Catedrático de Anatomía de la Escuela de Medicina. Director y Cirujano de la Casa de Salud del Centro Gallego. Ha trasladado su gabinete a Gervasio, 126, altos, entre San Rafael y San José. Consultas de 2 a 4 Teléfono A-4410. 328.—28 Feb.

D. J. M. VERDUGO
ESTOMAGO E INTESTINOS
Curación radical de la úlcera estomacal y duodenal y de la Colitis en cualquiera de sus periodos, por procedimientos especiales. Consultas de 2 a 4 de la tarde. Teléfono A-4425. Prado 60, bajos.
379.—28 Feb.

INSTITUTO DEL DR. PITA
San Lázaro, 45
Contando con instalación de Baños, Rayos X, y Electricidad Médica, etc. Cura de Rejuvenecimiento. Obesidad, Artritismo, Reumatismo. Enfermedades nerviosas y crónicas. Horas de 2 a 4 p. m. 382.—28 Feb.

DR. CELIO R. LENDIAN
Consultas todos los días hábiles de 2 a 4 p. m. Medicina interna especialmente del corazón y de los pulmones. Partos y enfermedades de niños. Consulado 20. Teléfono M-2671.
330.—28 Feb.

Dr. Francisco Javier de Velasco
Afecciones del corazón, pulmones, estómago e intestinos. Consultas los días laborables, de 12 a 2. Horas especiales, previo aviso. Salud 34, teléfono A-5418. 366.—28 Feb.

PROFESIONALES

DR. JOSE LUIS FERRER
DIRECTOR Y CIRUJANO DE LA ASOCIACION DE DEPENDIENTES
Afecciones venéreas, vías urinarias y enfermedades de señoras. Martes, jueves y sábados, de 3 a 5 p. m. Obrapía 43, altos, teléfono A-4264.
370.—28 Feb.

DR. RAMIRO CARBONELL
Especialista en enfermedades de niños. Medicina en general. Consultas de 3 a 4. Escobar 142, teléfono A-1336. Domicilio: Calzada de la Víbora 680. Teléfono I-2974. 375 28 f

POLICLINICA INTERNACIONAL
Lealtad 143, entre Salud y Dragones. Teléfono A-0344. Consulta y reconocimiento gratis a los pobres de 10 a. m. a 8 p. m. No gaste el dinero estando sano en sociedades al parecer benéficas, gastelo aquí solo cuando esté enfermo. Tratamiento diario con inyecciones o patentes, corrientes eléctricas, pulverizaciones de vapor, Rayos X, análisis en general etc. por 5 pesos semanales a domicilio 10 pesos semanales. Especialidades, sífilis y venereo, anemia, neurastenia, reumatismo, tuberculosis, paludismo, eczema, mancha de la piel, asma, fiebre en general, enfermedades de señora etc.
339 f 28

Dr. ADOLFO REYES
Estómago e intestinos. Consulta y tratamiento de 8 1-2 a 10 1-2 a. m. y de 1 a 2 p. m. solamente en su gabinete parilla, 74, altos. 426.—28 Feb.

DR. ABRAHAM PEREZ MIRO
MEDICO CIRUJANO
Animas 113, entre Campanario y Perseverancia. Consultas de 3 a 5. Tel. A-9206. 362 28 fb.

DR. ADOLFO E. DE ARAGON
MEDICO CIRUJANO
Partos y enfermedades de señoras Consultas: Martes, Jueves y Sábados. De 2 a 4. Manrique 129. Telf. A-9044.
432 4 mz

Dr. JUAN DE LA PUENTE
Médico de visita del Centro Asturiano. Niños, estómago e intestinos. Consulta diaria de 3 a 5. (Excepto Sábados). Industria 130, altos. Teléfono A-9685. Teléfono particular I-1197.
5214.—1 Mzo.

DR. CABRERA
RADIOLOGIA EXCLUSIVAMENTE
Rayos X, Radium, Radioterapia profunda. Corrientes, Radiografías a domicilio. Antigua gabinete "Alamilla" San Miguel 116. De 2 a 6.
443-4 mz.

DR. F. DIAZ ROCES
Ayudante de Cátedra de la Escuela de Medicina. Enfermedades de señoras y niños. Tratamientos modernos para las afecciones venéreas, sífilis, reumatismo, anemia, adelgazamiento y afecciones pulmonares. Inyecciones intravenosas. San Nicolás 76-A, entre Neptuno y San Miguel. Teléfonos M-1632 y U-2940. Consultas diarias de 1 a 5. Gratis a los pobres.
449.—5 Mz.

DR. MANUEL GALIGARCIA
Médico Cirujano y Ayudante por Oposición de la Facultad de Medicina. Cinco años de interno en el Hospital Calixto García. Tres años de Jefe Encargado de las Salas de Enfermedades Nerviosas y presuntos Enajenados del mencionado Hospital. Medicina General. Especialmente enfermedades nerviosas y mentales. Estómago e intestinos. Consultas y reconocimientos $5, de 3 a 5, diarias, en San Lázaro, 402, altos, esquina a San Francisco, teléfono U-1391.
376.—28 Feb.

DR. GONZALO PEDROSO
CIRUJANO DEL HOSPITAL MUNICIPAL DE EMERGENCIAS
Especialista en vías urinarias y enfermedades venéreas. Cistoscopia y Cateterísmo de los uréteres. Cirugía de vías urinarias. Consultas de 10 a 12 y de 3 a 5 p. m. en la calle de San Lázaro, 254.
318.—28 Feb.

INSTITUTO CLINICO
MERCED Núm. 48
Teléfono A-0861. Tratamientos por especialistas en cada enfermedad. Medicina y Cirugía de urgencia y total, Consultas de 1 a 5 de la tarde y de 7 a 9 de la noche.

LOS POBRES, GRATIS
Enfermedades del estómago, intestinos, hígado, páncreas, corazón, riñón y pulmones, enfermedades de señoras y niños, de la piel sangre y vías urinarias y partos, obesidad y enflaquecimiento, afecciones nerviosas y mentales, enfermedades de los ojos, garganta, nariz y oídos. Consultas extras $5.00. Reconocimientos $2.00. Tratamiento moderno de la sífilis, blenorragia, tuberculosis, asma, diabetes por las nuevas inyecciones, reumatismo, parálisis, neurastenia, cáncer, úlceras y almorranas, inyecciones intramusculares y las venas (Neosalvarsán). Rayos X, ultravioletas, masajes, corrientes eléctricas, (medicinales alta frecuencia), análisis de orina, (completo $2), (conteo y reacción de Wasermann), esputos, heces fecales y líquido céfalo-raquídeo. Curaciones pagos semanales (a plazos).
340.—28 Feb.

CORPORACION CLINICA
Teniente Rey, 78
Teléfono A-7913 y M-2364
Procedimiento especial en la curación de las ALMORRANAS. Sin dolor ni OPERACION. Pudiendo el enfermo continuar sus trabajos diarios. Tratamiento de la DEBILIDAD SEXUAL e IMPOTENCIA. Nerviosismo, etc. Vías urinarias, corazón y mentales. Estómago, pulmones y del riñón (hígado). Afecciones generales. Médicos especiales para los tratamientos, diagnósticos y curaciones. Cirugía y Medicina en general. (PARTOS), etc. Consultas de 1 a 5 p. m. y de 7 a 9 de la noche.

GRATIS LOS POBRES
Neosalvarsán y para diabéticos, eczemas, úlceras y demás enfermedades. Tatuajes, manchas, arrugas, verrugas, etc., son quitadas rápidamente. Reserva, garantía y seriedad profesional completa. 319.—28 Feb.

DR. F. GARCIA AMADOR
Especialista en Enfermedades de la Piel, Sífiles y Venéreos
ESPECIALISTA DE PARIS, LONDRES Y BERLIN
Curación de estas enfermedades por medio de los efluvios de alta frecuencia. Tratamiento eficaz para la curación de los barros, herpes, lunares, manchas y tatuajes. San Miguel 21, entre Industria y Amistad. Teléfono A-2561. Consultas de 10 a 12 y de 4 a 6. 381.—28 Feb.

"POLICLINICA HABANA"
Suárez, 32. Teléfono M-6233.
DIRECTOR FACULTATIVO
DR. FORTUNATO C. OSSORIO
De Medicina y Cirugía en general. Especialista para cada enfermedad. Consultas de 1 a 5 de la tarde y de 7 a 9 de la noche. Consultas especiales, dos pesos. Reconocimientos $3.90. Enfermedades de señoras y niños. Garganta, nariz y oídos, (OJOS). Enfermedades nerviosas, estómago, corazón y pulmones, vías urinarias, enfermedades de la piel, blenorragia y sífilis, inyecciones intravenosas para el asma, reumatismo y tuberculosis, obesidad, partos, hemorroides, diabetes y enfermedades mentales, etc. Análisis en general, Rayos X, masajes y corrientes eléctricas. Los tratamientos y sus pagos a plazos. Teléfono I-6288.
335.—28 Feb.

PROFESIONALES

DR. J. B. RUIZ
De los hospitales de Filadelfia, New York y Calixto García. Especialidad vías urinarias, sífilis y enfermedades venéreas. Examen visual de la uretra, vejiga y cateterismo de los uréteres. NEPTUNO 84, DE 1 A 3.
399 28 f.

Dr. MANUEL LOPEZ PRADES
MEDICO CIRUJANO
De las Facultades de Madrid y la Habana. Con 35 años de práctica profesional. Enfermedades de la sangre, pecho, señoras y niños, partos. Tratamiento especial curativo de las afecciones genitales de la mujer. Consultas diarias de 1 a 3. Gratis los martes y viernes. Lealtad 93. Teléfono A-0226. Habana. 3780-20 feb.

Dr. Valentín García Hernández
Médico Cirujano
LUZ 15, M-1644, HABANA
Consultas de 1 a 3. Domicilio: Santa Irene y Serrano, Jesús del Monte. I-1640. Medicina interna.
332.—28 Feb.

CIRUJANOS DENTISTAS

DR. VALDES MOLINA
CIRUJANO DENTISTA
Avenida de Italia número 24, entre Virtudes y Animas. Teléfono A-8583. Dentaduras de 15 a 30 pesos. Trabajos se garantizan. Consultas de 8 a 11 y de 1 a 9 p. m. Los domingos, hasta las dos de la tarde.
472.—14 Mzo.

DR. PEDRO R. GARRIDO
CIRUJANO DENTISTA
Por las Universidades de Madrid y Habana. Especialidad en enfermedades de la boca que tengan por causa afecciones de las encías y dientes. Dentista del Centro de Dependientes. Consultas de 8 a 11 y de 12 a 8 p. m. Muralla 22, altos. Teléfono A-5260. 535.—24 Mzo.

DR. ALBERTO COLON
CIRUJANO-DENTISTA
Especialidad: cario dental, rápida curación en dos o tres sesiones, por dañado que esté el diente. Tratamiento de la PIORREA por la Fisioterapia bucal. Hora fija a cada cliente. Consultas de 9 a 5 p. m. Compostela 129, altos, esquina a Luz.
4441.—4 Mz.

NUEVO GABINETE DENTAL
El Dr. Arturo Alberni pone a la disposición del público en general su nuevo Gabinete Dental sito en Neptuno y Gervasio.

Allí encontrará usted garantía, economía y rapidez, pues son las tres cualidades que lo enaltecen como Dentista graduado de las Facultades de Baltimore y la Habana.

Consultas de 8 a. m. a 8 p. m.
425 28 fb.

DR. GUERRERO DELANGEL
DENTISTA MEJICANO
Técnico especial para extracciones. Facilidades en el pago. Horas de consultas de 8 a. m. a 8 p. m. A los empleados del comercio horas especiales por la noche. Trocadero 68-B, frente al café El Día, teléfono M-6395.
326.—28 Feb.

DR. H. PARILLI
CIRUJANO DENTISTA
De las Facultades de Filadelfia y Habana. De 8 a 11 a. m. Extracciones exclusivamente. De 1 a 5 p. m. Cirugía Dental en general. San Lázaro 318 y 320. Teléfono M-6094.
322.—28 Feb.

OCULISTAS

DR. A. C. PORTOCARRERO
OCULISTA
Garganta, nariz y oídos. Consultas de 1 a 4; para pobres, de 1 a 2, $2.00 al mes. San Nicolás 52, teléfono A-8627.
329.—28 Feb.

DR. JOSE ALFONSO
OCULISTA
Espetialista del Centro Asturiano
NARIZ, GARGANTA Y OIDOS
Calzada del Monte, 286. Consultas de 2 a 4. Teléfono M-2330.
327.—28 Feb.

DR. HORACIO FERRER
ESPECIALISTA EN ENFERMEDADES DE LOS OJOS
No dará consultas durante el mes de Febrero. Las reanudará el día 5 de Marzo. Avenida de Wilson y L. Vedado. 363.—28 Feb.

QUIROPEDISTAS

Quiropedista TELLEZ
Especialista en el tratamiento de uñas encarnadas. Juanetes y callos supurados. Consultas de 8 a. m. a 6 p. m. Consulado y Animas. Teléfono M-2390.
430.—28 Feb.

COMADRONAS FACULTATIVAS

MARIA NUÑEZ
Facultativa en partos, Comadrona del Centro Balear. Consultas para las asociadas y particulares de 2 a 3 p. m. exclusivamente. Espada 105, bajos, Tel. U-1418. 475.—10 Mzo.

GIROS DE LETRAS

MANUEL GONZALEZ
Oviedo, Valdepares, Corresponsal del Banco Canadá de Cuba, Banco Pastor de Coruña, Banco de Gijón, Banco Español Río de la Plata. Se hacen y reciben giros de España y extranjero y se abren cuentas corrientes con interés. 1529 8 ab

N. GELATS Y COMPAÑIA
103, Aguiar 103, esquina a Amargura. Hace pagos por el cable, facilita cartas de crédito y giran pagos por cable; giran letras a corta y larga vista sobre todas las capitales y ciudades importantes de los Estados Unidos, Méjico y Europa, así como sobre todos los pueblos de España. Dan cartas de crédito sobre New York, Londres, París, Hamburgo, Madrid y Barcelona.

CAJAS RESERVAS
Las tenemos en nuestra bóveda; construída con todos los adelantos modernos y las alquilamos para guardar valores de todas clases, bajo la propia custodia de los interesados. En esta oficina daremos todos los detalles que se deseen.

N. GELATS Y COMPAÑIA
BANQUEROS
350.—28 Feb.

J. BALCELLS Y CO.
S. en C.
San Ignacio, Núm. 33.
Hacen pagos por el cable y giran letras a corta y larga vista sobre New York, Londres, París y sobre todas las capitales y pueblos de España, e Islas Baleares y Canarias Agentes de la Compañía de Seguros contra incendios. 354.—28 Feb.

ZALDO Y COMPAÑIA
Cuba números 76 y 78
Hacen giros de todas clases sobre todas las ciudades de España y sus pertenencias. Se reciben depósitos en cuenta corriente. Hacen pagos por cable, giran letras a corta y larga vista y dan cartas de crédito sobre Londres, París, Madrid, Barcelona y New York, New Orleans, Filadelfia y demás capitales y ciudades de los Estados Unidos, Méjico y Europa, así como sobre todos los pueblos.
353.—28 Feb

AVISOS

RAMIRO SEIGLIE Y MARTINEZ, natural de Sagua la Grande, en esta República, mayor de edad, casado, del comercio, y vecino del Reparto La Sierra, calle ocho, esquina a primera, en mi carácter de accionista, tenedor de las doscientas cincuenta acciones al portador del capital total de la Compañía denominada "Botica San José, Sociedad Anónima", que representan Veinte y Cinco Mil Pesos ($25,000.00), en uso de las facultades que por el artículo veinte y uno de los Estatutos de la expresada Compañía, corresponden a los accionistas de la misma, contenidos en la escritura número Quinientos Diez y Siete, otorgada en esta Ciudad de la Habana a nueve de Agosto de mil novecientos diez y nueve, ante el Notario Lcdo. Juan Carlos Andreu y del Junco, de la que se pagaron los derechos fiscales según carta de pago No. 3,463, expedida por la Administración de Renta de la Habana en Veinte de Septiembre de Mil Novecientos Diez y Nueve, y que se inscribió en el Registro Mercantil de esta Capital en cinco de Diciembre de Mil Novecientos diez y Nueve a los folios Ciento Setenta y Tres y Setenta y Siete, vuelto del libro Cuatrocientos cincuenta y dos y setenta y cinco de Sociedades y Comerciantes, hoja número nueve mil cuatrocientos noventa y ocho y dos mil novecientos cincuenta y ocho, inscripciones primera y tercera, respectivamente; además de hacerlo por escrito y pedirlo notarialmente, por este medio solicito y requiero a los señores Dr. Antonio González Curquejo, Lcdo. Juan Francisco Domínguez y Alvarez y Dr. Enrique de Cubas y Serrate, como Presidente, Vice Presidente-Tesorero y eScretario que son, respectivamente de la expresada Compañía "Botica, San José, S. A.", para que se sirvan convocar y acudir ellos y el requirente, a la celebración de Sesión Extraordinaria en Junta General como Directivos ellos y accionista el requirente, de la expresada Compañía, la que deberá tener efecto en el domicilio social calle de Habana número Ciento Doce, esquina a Lamparilla, Salón del Frente, el día tres de marzo venidero, a las dos de la tarde; advirtiéndoles; que si no concurrieren ni alegaren justa causa para ello, les pararán y harán responsables de los daños y perjuicios que se causen al requirente por falta de celebración de esa junta, sin perjuicio de tomar sin asistencia de ellos, de conformidad con el Artículo Veinte y Dos de dichos Estatutos, todos los acuerdos que como accionista tengo en los negocios de la Compañía, y en cuya Junta General se tratará: DE LA RENOVACION DEL CONSEJO DIRECTIVO DE ESA COMPAÑIA, y de cualquier asunto que sea conveniente a los intereses de esa Compañía.

Y para su publicación en el DIARIO DE LA MARINA, a los fines antes expresados, suscribe el presente en la Habana a veinte y dos de febrero de mil novecientos veinte y seis.

Ramiro Seigle y Martínez.
2170.—1d-23 1t-23

1. ALQUILERES CASAS

Habana

SE alquilan los bajos de Peñalver número 75, bajos, sala, comedor, dos cuartos, baño intercalado, cocina de gas buen patio. Entrada por dos calles. Informan en los altos.
8903 25 f

ra. 8911.—2 Mzoz.

SE alquila la casa Damas 24, entre Luz y Acosta, próxima a la Secretaría de Obras Públicas. Tiene sala, antesala, cuatro cuartos, patio, cocina, baño y demás servicios. La llave e informes en la misma de 7 a 11 y de - a 5.
8910 25 f

SE alquila la casa Peñalver 56, entre Campanario y Lealtad: 60 pesos. Informan 17 y 2, Vedado.
8908 27 f.

SE alquila un primer piso en Teniente Rey 90 e informan en Barcelona 10, o en la misma. 8900 28 f

COMPAÑIA DE CREDITO COMERCIAL E INDUSTRIAL, S. A.

M. Gómez, antes Monte, No. 66 Se admiten ofertas directamente sin corredor, por las casas calle Compostela número 56, Calzada de Luyanó número 205 y Calle 28, entre 15 y 17, Vedado.

536.—5d-23

SE alquila una hermosa nave en Subirana y Santo Tomás. Informan en Barcelona 10. 8501 28 f

SE alquilan altos Montoro 31, (Reparto Almendares, Carlos 3o.), dos salas, 4 cuartos 65 pesos. Teléfono F-1497, después de la una. 8920.—28 Feb.

SE alquilan los altos Lealtad 212, se ven de 9 a 11. Teléfono F-1497, después de la una, 55 pesos.
8921.—28 Feb.

SE ALQUILA la casita Obrapía 70, propio para un pequeño establecimiento. Informan en la misma.
8830 24 fb.

SE ALQUILAN altos División 9. Sala, comedor, tres cuartos en $55. Informan en la misma, de 1 a 5.
8845 24 fb.

ALTOS en casa moderna en Hospital No. 59, a una cuadra de Carlos III, con todo el confort moderno y dos baños completos, sala, comedor al fondo, tres habitaciones, pantry, cocina moderna y cuarto de criados, muy frescos y ventilados. La llave en la bodega. Informan en el Tel. M-2004.
8850 28 fb.

SE ALQUILA el primer piso Aguiar No. 44, para primeros de Marzo. Puede verse de 12 a 1. Para más informes. Café Siete Hermanos. Mercado de Colón. 8861 27 fb.

HABANA 68 entre Tejadillo y Empedrado, se alquila en la planta baja un espacioso local con dos huecos a la calle, una puerta entrada y otro con vidriera que lo ocupa hasta el día último una casa con comisiones. También puede entrar por el zaguán compuesto de gran sala, saleta y dos o tres cuartos más. En los altos informarán. 8655 25 fb.

SE ALQUILA en $60 Marqués González 5 altos entre San Rafael y San José. Sala, comedor, 2 habitaciones y servicios. Informes. A-2738. La llave en el 5, bajos. 8771 25 fb.

SE ALQUILAN los hermosos y ventilados altos de la casa Basarrate 16 entre San Miguel y Neptuno compuestos de sala, saleta, con columnas, tres grandes cuartos, baño intercalado con todos los aparatos, comedor al fondo, cuarto y servicio de criados, cocina de gas, agua abundante por bomba Pratt. Puede verse todos los días de 1 a 5 y para más informes al Teléfono A-4374. 8781 24 fb

SE ALQUILAN los altos de Arsenal No. 26. La llave en la bodega de la esquina. Informan en Monserrate 41 bajos, de 3 1-2 a 4. 8825 23 fb.

SE alquilan los nuevos y bonitos altos de la casa Monte, 132, entre Figuras y Carmen, compuesta de terraza, sala, saleta, 6 habitaciones, comedor corrido, baño intercalado, agua abundante. Informan: San Miguel 104, altos. Teléfono A-6974.
8732.—23 Feb.

SE alquila la casa Gervasio 164, propia para comercio o depósito. Informan: Industria 158, Teléfono A-3712.
8714.—23 Feb.

M.E.C.D. 2016

ALQUILERES DE CASAS

SE ALQUILAN los bajos de Muralla 5, propios para establecimiento. Informes en el No. 7. 8615 24 fb.

SE ALQUILA un local propio para almacén en lugar céntrico, calle Sol 123 Informan en los altos de 9 a. m. a 5 p. m. 8547 24 fb.

SE ALQUILAN unos bajos Suárez 137 en $50 compuestos de sala, dos cuartos, comedor, baño y demás servicios Llave en la bodega. Informan I-2601 8670 23 fb.

MURALLA NUM. 68

Se alquila el segundo piso, muy fresco y ventilado, con 4 cuartos, sala y comedor y buen servicio sanitario. La llave en los bajos, almacén de sombreros. Informes Tels. I-6223. U-2318 8662 24 fb.

AVENIDA MENOCAL y Santo Tomás lindos altos, sala, comedor, 3 cuartos, baño intercalado y cocina de gas. Informan en frente. Fonda. Teléfono A-1364. 8679 25 fb.

AVISO. Se alquila una accesoria en Concordia, 174, independiente con su servicio sanitario moderno. 8724.—28 Feb.

AYESTERAN frente a la Hermita de los Catalanes, lindos altos al terminarse, recibidor, sala, 3 cuartos, cuarto de criado, servicio muy ventilados agua caliente, buena cocina y terraza. Informan A-1364. 8630 25 fb.

CON hermoso local para establecimiento y habitaciones interiores para depósito o dependencia, se alquilan los bajos de la casa Obrapía número 48, entre Habana y Compostela. Informes: Sr. Julio Martín, Bufete del Dr. Julio A. Arcos. Aguiar 86. 8602.—25 Feb.

SE alquila en 90 pesos un piso alto de Neptuno número 16, con cuatro cuartos, sala, recibidor, comedor, cocina, cuarto de baño intercalado y un servicio sanitario para criado. Todos estos servicios son amplios y están en muy buenas condiciones. Informan en los bajos. 8591.—25 Feb.

CASA para familias, Belascoaín 41 y medio, agua corriente, centro comercial, Rastro 4 y medio y Obrapía 51, alquilo habitaciones a 13, 14 y 15 pesos. Hay luz eléctrica. 8589.—23 Feb.

RAYO y Maloja, se alquila hermosa casa segundo piso, sala, saleta, 3 cuartos, doble servicio Las llaves en la bodega. 8583.—26 Feb.

CALLE Aguacate No. 122, entre Teniente Rey y Muralla, se alquila un magnífico local para comercio, con armatostes o sin ellos. Razón en la misma o en Cuba 80. José Fernández. 8364-25 Fb.

PARA almacén o industria se alquila un local de dos plantas con salones corridos de cuatrocientos metros cada uno, en Figuras 31½, entre Campanario y Lealtad. Informan: Desagüe 72 altos. 8370-25 Fb.

ESPACIOSOS ALTOS

Se alquilan en la calle de Consulado, número 28, entre Prado y Genios con sala, comedor al fondo, 4 amplias habitaciones, baño, cocina, etc. La llave en los bajos. Informan: Habana 62. Teléfono A-2474. 8446.—28 Feb.

VIRTUDES, 144-1|2

Se alquilan los bajos con sala, recibidor, comedor, cinco cuartos, baño, galería, cocina de gas y carbón, cuarto y servicio de criados, se puede ver de 2 a 4. Informan: Teléfono F-2134. 8241.—23 Feb.

BELASCOAIN, 17

Al comercio. Se alquila un local para establecimiento en 55 pesos. La llave al lado. Informan: Teléfono F-2134. 8241.—23 Feb.

SE alquila la casa Concordia número 182, altos, moderno, compuesta de sala, comedor, tres cuartos buen servicio. La llave en la esquina de Aramburu, bodega. 8058 23 f

SAN Nicolás 28, a dos cuadras del Malecón y una de Galiano, acabada de construir; tres plantas, cuatro dormitorios, sala, recibidor, comedor, pantry y demás servicios. Alquiler de situación. Informes: Muralla 111. Teléfono A-7468. 8483.—25 Feb.

ALQUILO hermosos ventilados altos calle Estrada Palma, 55, esquina a José María Heredia, 5 cuartos, hall, sala, comedor, cocina, baño. La llave en los bajos. Su dueño: Figuras, 3-A. Teléfono A-0384. 8441.—24 Feb.

SE ALQUILA Avenida Menocal, antes Infanta entre Benjumeda y Llinás, 4 casas altas, con sala, comedor, 4 cuartos, baño intercalado, agua caliente y fría, cocina de gas cuerto de criados. Informes. Teléfono I-1116. 7733 23 fb.

EN Compostela 179, se alquila una bonita casa compuesta de tres habitaciones, sala y comedor, servicios independientes, agua abundante y muy fresca y moderna, es entre Paula y Merced. Informan en la misma. 8247.—26 Feb.

ZENEA 177 antes Neptuno esquina a Gervasio, alquilo una gran sala y tres grandes habitaciones, juntas o separadas. Informan en el entresuelo. 8166 23 fb.

SE alquila el alto de San Miguel 123, entre Gervasio y Escobar. Se compone de sala, saleta, cuatro habitaciones, baño intercalado, comedor, cuarto y servicio de criados. La llave en el bajo. Informan: Belascoaín 2, Romeo y Julieta, y en el teléfono U-3456. 8196 23 f

ESPLENDIDO local propio para almacén o industria, situado cerca de los muelles, se alquila. Superficie 500 metros. Inquisidor 4, casi esquina a Muralla. 7916 23 f

SE alquila tercer piso San Rafael y Campanario, 108, tres habitaciones, sala y comedor, frente todo por San Rafael. Informa: bodega china. Tel. A-4106. 8053.—23 Feb.

SE alquila el piso principal de Amistad 45, entre Neptuno y San Miguel, en noventa pesos. Informan en la misma. 8459.—23 Feb.

SE alquila alto 1o., nueva, casa Villegas 44, sala, comedor, 4 cuartos. Informes en el mismo de 9 a 11 y de 2 a 4. 8427.—24 Feb.

GALIANO 27. ALTOS

Se alquilan los altos de esta casa, situada entre Lagunas y Animas, con sala, comedor, 4 cuartos, baño etc. Acabados de pintar. La llave en poder de los pintores en los bajos. Informa J. M. López Oña. Aguiar 71. Dpt. 410, de 9 a 12 y de 2 a 4 p. m. Tel. A-8980. 6873 23 fb.

EN Panchito Gómez Toro (Corrales) núm. 2-E, entre Zulueta y Cárdenas, se alquila un hermoso piso alto, claro, ventilado, abundante de agua y con todo el confort moderno, compuesto de sala, saleta, cuatro amplias habitaciones, comedor, baño y demás servicios. La llave e informes, Máximo Gómez, (Monte) núm. 15. Almacén de Tabaco. 8533 24 f

SE alquila local chico propio como para barbería, carnicería, puesto de frutas o fonda. Subirana número 99, entre Desagüe y Benjumeda. En el mismo dan razón. Valeriano Fano. 8404 28 f.

SE ALQUILAN

los bajos de Galiano 26, propios para tienda. Precio $350. Informan: J. Balcells y Ca. San Ignacio 33. Teléfono A-2766. 8539 27 fb.

ALQUILO frente al Parque Central, tres pisos con 24 habitaciones bien amuebladas y alquiladas. Hago contrato. Informes Banco Nova Scotia, 206. HM-4335. 8567 25 f

ALQUILERES DE CASAS

LOCAL en Neptuno. Se alquila en Neptuno casi esquina a Escobar, local chico con estantería o sin ella. Informan en la carnicería de 6 a 12 y de 3 a 8. 8424 26 f

SE alquila en Concordia, 168, esquina a Aramburu, dos casas muy frescas, primero y segundo pisos, con sala, recibidor, cuatro cuartos, cuarto intercalado comedor y cocina con calentadores, servicio de criados. Informes en la planta baja. 8405 23 f

ALQUILO los hermosos bajos Peña Pobre 16 entre Habana y Aguiar, dos ventanas, sala, recibidor, comedor, 3 cuartos, baños y doble servicio. Precio $75. Informan F-4497. 8564 23 f.

ESQUINA DE TEJAS

Se alquila, para establecimiento la espaciosa y bien situada casa de la Calzada del Monte 404. Informan Monte 412. 8759 7 mz.

PROXIMOS A TERMINARSE SE ALQUILAN LOS TRES PISOS DE LUGAREÑO CASI ESQUINA A AYESTERAN CON TODO EL CONFORT DESEADO, PUEDE VERSE A TODAS HORAS. INFORMAN BRUZON 3, ALTOS. 8458—24 Feb.

CORCORDIA 19 entre Aguila y Gallano, altos modernos. Sala, saleta, comedor, 4 cuartos, baño intercalado servicios criados. Informan San Lázaro 69. 8490 5 mz.

SE ALQUILAN los altos de El Telescopio. San Rafael 24, acabados de reparar y pintar, propios para profesional o modista. Alquiler módico. La llave en los bajos. Informan en Obispo 54. Tel. A-2302. 8534 23 fb.

SE ALQUILAN en $125 altos modernos. San Miguel 118 entre Campanario y Lealtad, entrada independiente con sala, antesala, 5 cuartos baño completo intercalado, comedor cocina de gas, cielo raso, mucha agua, muy frescos. La llave en los bajos. Dueño Prado 77 A altos. Tel. A-9598. 8722 27 fb.

LOS ESPACIOSOS y ventilados altos de Aguila 260 compuestos de sala, saleta, 4 habitaciones, baño con calentador, intercalado, comedor y servicios para criados. Informan en los bajos. Tel. A-1211. 8798 28 fb

SE ALQUILAN los altos de Infanta No. 106 C entre San Rafael y San Miguel, compuestos de tres hermosas habitaciones, sala, saleta, espléndida terraza, baño intercalado, servicios todos a la moderna y un departamento en la azotea. Informan en San Miguel 211 altos esquina a Infanta. 8787 28 fb

SE ALQUILAN los altos de Infanta No. 20 1-2 entre Neptuno y San Miguel compuestos de tres hermosas habitaciones, sala, saleta, espléndida terraza, baño intercalado y todos sus servicios a la moderna. Informan en San Miguel 211 altos esquina a Infanta. 8786 28 fb.

OFICIOS, 86, se alquilan los pisos principal y segundo de esta moderna casa, frente a la Alameda de Paula, consta cada piso de sala grande, comedor, cuatro cuartos, doble servicio sanitario y abundante agua. Informan: Oficios, 88, almacén. 7205.—2 Feb.

SE ALQUILAN

los altos de Trocadero 67 entre Amistad y Aguila. Tienen tres cuartos, sala, cocina de gas, baño etc. Precio: $70. Informan: J. Balcells y Ca. San Ignacio 33. A-2766. 8341 27 fb.

SE alquilan los bajos de Consulado, 24, a media cuadra del Prado, con zaguán, sala, saleta, comedor, tres amplias habitaciones, cuarto de baño, cocina, cuarto y servicio para servidumbre y patio azulejeado. Precio 100 pesos al mes con fiador. Las llaves, preguntar por Silverio en el 2o. piso alto. Para más informes: Dr. Obregón. Calle 5a., casi esquina a Luz, Arroyo Naranjo. 8456.—5 Mzo.

SE ALQUILA la espléndida nave de San Francisco 17 entre San Rafael y San Miguel, con todos los adelantos modernos y preparada ya para cualquier clase de industria o establecimiento, igualmente para garage. Informan en San Miguel 211, altos, esquina a Infanta. 8788 28 fb.

SAN NICOLAS 179. Se alquila el primer piso. Se compone de sala, recibidor, tres cuartos grandes y uno chico, baño intercalado con agua fría y caliente, comedor al fondo, cocina de gas, servicio para criados, nunca falta el agua. Informes en los bajos. Tel. M-3568. 8811 26 fb.

OFICIOS 86, se alquila el piso principal de esta moderna casa, frente a la Alameda de Paula, consta de sala grande, comedor, cuatro cuartos, doble servicio sanitario y abundante agua. Informan: Oficios 88, almacén. 8699.—2 Mzo.

SE alquilan los altos primer piso, Infanta número 20, esquina Zequeira, con recibidor, sala, tres cuartos, comedor, acabados de pintar en $45.00, dos meses en fondo. La llave en el número 24, bajos. 8703.—24 Feb.

ALQUILO para bodega, Animas y Salud, se da muy barata con armatoste, mostrador y pesas. La llave al lado 181, bajos. Informan: Reina 15, barbería. Sr. Méndez. Romay, 1, altos. 8735.—28 Feb.

SE alquilan las hermosas y ventiladas casas Plácido 18, primer piso, derecha y tercero, izquierda. Cárdenas 64, primero y segundo piso. Las llaves e informes en Zulueta 36-G. Teléfono A-9266. 7881.—25 Feb.

MUY BUENA OFICINA

en O'Reilly 40, esquina a Aguiar. Informan en el café. 7402.—13 Mzo.

SE ALQUILA recién pintada y rebajado el precio los bajos Luaces 9 media cuadra Carlos III. Portal, sala, 4 cuartos, comedor, baño intercalado y todas las comodidades necesarias, llaves bodega. Informan Mercaderes 27. A-6524. 7993 23 fb.

ESQUINA

Se alquila la esquina de Infanta y San Lázaro. Véala y se dará cuenta que es la que a usted le conviene. Para más informes Galiano 95. Teléfono: A-5007. 6917 23 fb.

SE ALQUILAN recién pintados lujosos altos Bruzón 19 esquina Almendares, dos cuadras Carlos III. Terraza, sala, 3 cuartos, comedor al fondo, baño intercalado, cocina servicios cuarto criados $80. Llaves la misma. Informan Mercaderes 27. Aguilera. A-6524. 7994 23 fb.

SE ALQUILAN dos hermosos altos Castillo 13 E. Sala, comedor, cuatro cuartos, baño, cocina, servicio criados. La llave Peletería Palacio de Hierro. Teléfono I-1218. 7953 25 fb.

ALQUILERES DE CASAS

A una cuadra de la esquina de Tejas, en casa nueva frente a un gran jardín, se alquilan departamentos dos cuartos, baño intercalado, sala, comedor y cocina en 50 pesos. Propietario: Calzada del Cerro, 426. 7403.—13 Mzo.

SE ALQUILA cerca de la Universidad San Rafael 293, altos. Sala, recibidor tres cuartos, galería cubierta, comedor al fondo cocina de gas, baño completo y cuarto de criados con sus servicios. Informan F-2114. La llave en los bajos. 8524 27 fb.

ALQUILERES DE CASAS

GALIANO 27, BAJOS

Se alquilan los bajos de esta casa, entre Lagunas y Animas, propios para establecimiento y con sus vidrieras a la calle. Actualmente pintándose y arreglándose. La llave en la misma casa. Informa: J. M. López Oña. Aguiar 71. Dpto 410, de 9 a 12 y de 2 a 4 p. m. Teléfono: A-8980. 6874 23 fb.

SE alquilan los altos de Sitios, 168, con sala, recibidor, tres cuartos, baño intercalado completo y servicios de criados. La llave en los bajos. Informan: Tejadillo 45. Teléfono A-2575. 6992.—24 Feb.

BELASCOAIN, 66

Se alquilan los altos en 135 pesos con sala, recibidor, gabinete, cuatro cuartos, comedor, baño intercalado, cocina, cuarto y servicio de criados. La llave en los bajos. Informan: Teléfono F-2134. 8241.—23 Feb.

SE alquila la casa Consulado 59, bajos, con sala, recibidor, cinco hermosísimas habitaciones, dos baños, comedor, cocina, patio y traspatio. Su dueño: 15 entre J y K, Vedado. Teléfono F-1475. 7945.—23 Feb.

Cerro

SE ALQUILAN

Los espléndidos altos de la casa calle Patria, número 7. La llave en los bajos. Informan: Teléfono F-1436. 8754.—27 Feb.

SE ALQUILA la espléndida casa Calzada 575 esquina a Carvajal, acabada de pintar, en la parte más alta del Cerro, a 3 cuadras de la Esquina de Tejas, con portal, vestíbulo, sala, saleta, gran galería, comedor, 4 magníficos y ventilados cuartos dos baños intercalados, dos cuartos altos, 3 para criados con servicios, cocina y repostería, garage para dos máquinas, agua abundante, fria y caliente. Precio $225. Teléfono F-3150 y U-1923. 8647 27 fb.

SE alquila a tres cuadras de Tejas y una de la calzada del Cerro, tres casas nuevas con sala, comedor, dos cuartos y baño intercalado, buenos patios y agua abundante. Precio $40. Carvajal 6. Informan en el 10. 8899 26 f

EN Santa Teresa esquina Infanta, Cerro, se alquila una casa altos, muy barata, sala, saleta, comedor, cuatro curtos, baño intercalado, cocina de gas y terraza. Informan: Atocha y Zaragoza, bodega. Teléfono I-2784. 8955.—27 Feb.

SE ALQUILAN muy baratos espléndidos altos a una cuadra de Esquina de Tejas con sala, saleta, 4 cuartos y todos sus servicios. Calle de Cruz del Padre y Velázquez. Informan en la esquina, bodega. 8349 4 mz.

AVENIDA Blanco Herrera (antes Palatino), número 7, a media cuadra del Cerro, dos líneas de tranvías, abundante agua, gas y electricidad, se alquilan cómodas casas de 30 a 50 pesos. Las de 30 son completamente independientes, con tres departamentos, patio, cocina y servicios y las de 50 tienen sala, saleta, tres habitaciones, cocina, completo cuarto de baño. Todas con cielo raso decorado y esmerada construcción. Informes I-5281. Baguer. 8239 24 f

PALATINO, 31, se alquilan casita, sala, dos habitaciones, baño, cocina y servicios, con terraza al frente 20 pesos. Informan: I-2592. 6830.—23 Feb.

SE alquila casa Cerro 454, moderna, 400 metros, industria, comercio profesional $100. Verla de 1 a 3. Salud número 21. Tel. A-2716. 8240.—25 Feb.

Jesús del Monte-Víbora

SE alquila Santa Catalina 83, entre Lawton y Armas, en 80 pesos con sala, saleta, comedor al fondo, 4 cuartos dos baños, patio, traspatio y garage. Puede verse desde las diez a. m. Dueña: Línea 6, entre O y N. 8937.—27 Feb.

PRECIOSOS altos de esquina, se alquilan, casa nueva, con 3 cuartos, sala, comedor, cocina, cuarto de baño completo y azotea; a una cuadra de la Calzada de Luyanó, Benavides, esquina a Mangos. Precio 45 pesos. La llave en la bodega. 8954.—25 Feb.

DESEA ESTABLECERSE O ABRIR SUCURSAL

Alquilo esquina de fraile 255 metros propia para panadería u otra industria o comercio, próxima a terminar. Lacret y Pasaje. Reparto Santos Suárez. 8847 1 mz.

SE ALQUILA

La casa Santa Emilia 17 entre San Benigno y Flores, muy fresca, propia para familia de gusto. Puede verse de 4 a 6 p. m. Tel. I-2383. 8866 25 fb.

CHAPLE 1 esquina a San Francisco Víbora 12 metros de la Calzada de J. del Monte, se alquila un hermoso moderno chalet de dos plantas y un salón en la azotea, dos salas, dos saletas, 4 grandes cuartos, recibidores, baño moderno, cocina, servicio de criados; terraza; cocina; garage y jardín en sus frentes. La llave e informes Caja y Banco Gallego. Prado y San José. Tel. A-6758. 8784 24 fb.

SANTOS SUAREZ. Se alquilan los altos de la hermosa casa San Bernardino 35 entre San Julio y Paz, compuestos de portal, sala, recibidor, comedor, tres cuartos, cocina, servicio criados; baño intercalado. Garage. La llave en los bajos. Informan Teléfono A-4685. 8812 2 mz.

SE ALQUILAN tres casas con sala, comedor, 3 cuartos grandes, buen baño y buen patio. Precio una $25; otra $35; otra $45. Todas acabadas de fabricar y con frente a tranvías. Informes Reforma 123. Tel. I-1717. 8824 23 fb.

PROXIMA a desocuparse se alquila l hermosa casa recién construida Santa Catalina casi esquina a Goicuría, "Villa Margot", a una cuadra del cine Méndez y los tranvías. Consta de jardín, portal, vestíbulo, sala, recibidor, capilla, galería, cuatro hermosas habitaciones bajas y dos altas con sus servicios independientes, regio baño intercalado, espacioso y fresco comedor al fondo, amplia cocina con su cuarto, despensa, agua caliente en toda la casa y cuarto de criados con sus servicios independientes. En el sótano garage, lavaderos, carbonera, cuarto de baules y dos habitaciones con sus servicios para cheffeur y criados. Informan en la misma de 1 a 6 p. m. 8700.—23 Feb.

SE alquilan los altos del café "El Paradero", Luyanó y Concha, compuestos de sala, comedor y tres cuartos. Informan en el café. 8744.—24 Feb.

Se alquila el hermoso chalet

de lujo, Vista Alegre 14, entre San Lázaro y San Anastasio, ocho cuartos altos al fondo, garage, es un sanatorio, con agua abundante. Informes Vista Alegre 12, dos cuadras de la Calzada. 8697.—7 Mzo.

SE ALQUILA

Espléndida casa Guasabacoa 58, a cuadra y media Calzada Luyanó, portal, sala, saleta, 3 cuartos, espaciosa cocina y servicios, patio y traspatio. Llave en la bodega de al lado. Dueño: I-4610. 8701.—24 Feb.

ALQUILERES DE CASAS

JESUS del Monte, se alquilan los altos con sala, recibidor, cuatro habitaciones, baño intercalado, servicio criados, abundante agua. Delicias y Quiroga. 8719.—26 Feb.

SE alquila en Luyanó, 249, a media cuadra del Paradero, una accesoria nueva, sala, cuarto y servicios con luz en $18.00, dos meses fondo. Informa la encargada. 8702.—24 Feb.

SE alquila en Mayía Rodríguez, esquina Luis Estévez, Santos Suárez, una casa consta de jardín, portal, sala, saleta, dos cuartos, baño intercalado, comedor al fondo y cocina, agua caliente, todo amplio y casa nueva al lado de la bodega, en la misma informan. 8695.—23 Feb.

SE ALQUILAN los altos de Avenida de Acosta y Primera, Víbora, compuestos de sala, saleta, 3 cuartos. La llave en Jesús del Monte 661, bodega. Informes Alonso y Compañía. Inquisidor 10. el. M-5111. 8083 24 fb.

SE ALQUILAN varias casas en Calzada y Vista Alegre. Precios desde $50. Es el punto mejor de la Víbora. Informa su dueño en las mismas 574 Hay agua siempre. 8494 26 fb.

SE alquila en Santa Ana, entre Villanueva y Luco, a tres cuadras de la Calzada, una nave acabada de fabricar, con todos sus servicios, propia para garage u otra cualquier industria, con una casa compuesta de cuatro departamentos y demás servicios, se da en precio módico. Informan en Municipio y Acierto, (bodega). Teléfono I-2752. 8237.—23 Feb.

SE ALQUILAN los espléndidos y ventilados bajos de Avenida de Acosta y Primera, Víbora. compuestos de portal, sala, saleta y 3 cuartos. La llave Jesús del Monte 661 bodega. Informes Alonso y Compañía. Inquisidor 10. Tel. M-5111. 8084 24 fb.

SE alquila moderna y hermosa casa en San Mariano, esquina a San Antonio (Víbora), con cinco habitaciones con su baño, de un lado y dos y su baño del otro; gran comedor, garage, habitaciones y servicios de criados etc. Informan: Habana, número 80. A-9315 8106.—23 Feb.

SE alquila un bonito chalet en lo más alto y sano de la Loma del Mazo, Villa Esperanza, frente al parque Luz Caballero. Informan en San Rafael, número 1, Nectar Soda. Teléfono A-2611. 8692.—28 Feb.

SE ALQUILAN los bonitos y ventilados altos de Flores y Agua Dulce con tres cuartos, sala y comedor, baño intercalado, todo moderno. Informan en la misma, bodega. 8124 24 fb.

HERMOSO chalet. Se alquila baratísimo, Avenida de Acosta y Milagros, Víbora, con sala, antesala, comedor, cinco cuartos cuarto de baño, 2 cuartos y servicio para criados garage para dos máquinas y portal con dos entradas. Informan Universidad 15. Teléfono A-3061. 8167 26 fb.

SE ALQUILAN los altos de la casa calle Gloria 160 entre Figuras y Carmen. Sala, saleta, 3 cuartos, baño intercalado, cocina de gas. Terminados de pintar. La llave en los bajos. Teléfono I-4122. I-2404. 8143 24 fb.

SE alquilan casitas en Herrera 23, a 18 pesos, bodega. Teléfono I-7470. Labra, Luyanó, entre Luco y Justicia. 7915.—2 Mz.

HERMOSO chalet dos plantas, con bonitas vistas, se alquila en 150 pesos. Octava número 42, entre San Francisco y Milagros, Víbora. La llave e informes: I-2915. 7901.—25 Feb.

SE ALQUILAN

los bajos de la casa número 11 de Pedro Pernas, entre Calzada de Concha y Línea, compuestos de portal, sala, tres cuartos, comedor, baño y cocina. Precio económico. En la misma informan a todas horas, teléfono I-7281. 8198 23 f.

SE alquila fresca bonita casa Estrada Palma, 13, Víbora, bajos, salones, comedor, tres cuartos, garage, altos, habitaciones, dos baños. Informes: J. del Monte, 424. 6814.—23 Feb.

PARA ESTABLECIMIENTO

Esquina nueva, puertas metálicas, cualquier giro, alquiler 30 pesos, doy contrato. Informes: Tamarindo 65. Teléfono I-1657. 8408.—26 Feb.

SE alquila en Pérez, esquina a Fábrica, Luyanó, dos casas de moderna construcción, con portal, sala, 2 habitaciones grandes, baño y cocina. Precio 30 pesos. Llaves en la bodega. M-9416. 8479.—24 Feb.

PARA NEGOCIO O VIVIENDA

En la calle de Guasabacoa a una cuadra de la Calzada de Luyanó, se alquila espacioso local, propio para vivienda y negocio. Tiene abajo, nave, patio y caballerizas y arriba dos habitaciones, cocina y azotea. Está situado entre Herrera y Compromiso. Para informes Santos y Artigas. Industria 146. Teléfono: A-1564. Alquiler $90.00. 527 5 d 20

LOMA de Chaple, Víbora, se alquilan los bonitos y modernos altos de esquina, una cuadra del tranvía, San Carlos 2. 8626 25 fb.

SANTOS Suárez, Avenida de Serrano esquina a San Leonardo, se alquila un alto y bajo independientes, casa recién fabricada compuesta de sala, recibidor, tres habitaciones con baño intercalado completo, comedor, cocina y servicio de criados. Pueden verse a todas horas. Las llaves en el bajo de al lado. Informa Luis M. Santeiro. Teléfono I-5285 o A-3413. 8410 24 f

SE ALQUILAN los altos de la casa Avenida de Acosta esquina a Primera, Víbora, compuestos de sala, saleta, cuatro cuartos. La llave en Jesús del Monte 661, bodega. Informes: Alonso y Compañía. Inquisidor 10. Tel. M-5111. 8082 24 fb.

SE alquila en $20 con luz casita interior dos departamentos cocina y baño independiente. Milagros 124 entre Lawton y Armas, dos cuadras tranvías. 8392-25 Fb.

SE alquila la casa Jesús del Monte número 624, a una cuadra de la estación del tranvía, con sala, comedor y cinco cuartos. La llave en la misma. Informa: Machín. Ricla, número 8. Teléfono A-2688. 8606.—26 Feb.

SE ALQUILA UNA BUENA CASA DE ALTOS, REUNE BUENAS CONDICIONES Y ESTA EN BUEN PUNTO. CALLE 10 DE OCTUBRE 492, ENTRE MILAGROS Y E. PALMA. INFORMAN EN LOS BAJOS. TELEFONO: I-3594. 8435—24 Feb.

Marianao

ALMENDARES 14 y B, frente a las líneas Playa Estación Central y Vedado-Miramar, se alquila moderna casa, 4 habitaciones, 2 portales, cuarto criado y garage $65.00. Informan al lado. Teléfono FO-1762. 8720.—28 Feb.

ALQUILERES DE CASAS

EN MARIANAO

Reparto Buen Retiro, se alquila o vende un chalet no muy grande con 520 varas de terreno, el mejor sitio barato. Informan: Real 174, Marianao. Teléfono FO-7081. 8620.—24 Feb.

SE alquila la espléndida casa Maceo 14, Quemados de Marianao. La llave en el 12. Informan 17 y 2, Vedado. 8909 27 ab

CALZADA Columbia, entre Godínez y Padre Varela, alquiler chalecito 60 pesos, sala, 3 habitaciones, comedor, garage. Llave al lado. Teléfono I-1738. 8751.—24 Feb.

SE ALQUILAN en el Reparto La Sierra, dos casas en Seis entre Cinco y Siete, con jardín, portal, sala, comedor, cocina, cuarto, garage patio y servicios de criados en los bajos y cuatro cuartos dormitorios, servicio y terrazas al frente y al fondo en los altos. Informa: José F. Barraqué en Siete esquina a Cuatro. La Sierra. Tel. FO-1423. 8651 26 fb.

MARIANAO, departamentos todo moderno, dos cuartos, baño, cocina, sala, pisos mosaico, techos concreto 20 pesos, edificio Nogueira, frente Estación Habana Central. Teléfono FO-7014. 8444.—5 Mzo.

SE ALQUILA en las proximidades del nuevo Colegio de Belén, Calzada de Columbia esquina a Mendoza, nuevo chalet para larga familia, con tres lujosos baños, aparte del de criados, garage para dos máquinas, cuartos para servidumbre y chauffeur, lavandería, bonito y amplio jardín. Puede verla a todas horas. Otros informes Sr. Rodríguez. Obispo 16 esquina a San Ignacio. 7711 23 fb.

Vedado

VARIOS ESTABLECIMIENTOS

pueden poner en la mejor esquina del Vedado, en 12 y 23, se alquila, por puertas o aparte, o todo para víveres finos, ferretería, botica, restaurant, barra fonda. Pueden dar comida a 40 familias que hay en la casa. Informan en la misma. 8913 2 mz

VEDADO. Se alquila una accesoria en la calle 17 y 26, con sus servicios. Calle 17 y 26, la segunda casa de la bodega por 17. 8956.—25 Feb.

BAJOS en casa nueva, en lo mejor de la Habana, lo más fresco y saludable, barrio de la Universidad. Calle 27, número 17 entre M y N, con sala, comedor, 3 cuartos, hermoso baño, pantry, amplia cocina, lavadero, dos hermosos cuartos de criado y su baño completo. Informan: Tel. M-2004. La llave de 9 a 1 en los altos de la misma. 8851 28 fb.

VEDADO, 15, número 145, entre J y K, con sala, biblioteca, recibidor, un dormitorio y demás servicios en los bajos, 5 dormitorios y 2 baños altos, garage. Informes: F-1475. U. H. 8621.—22 Feb

VEDADO Alquilo calle 26 entre 15 y 15 casa de moderna construcción con jardín, portal, sala, dos habitaciones, baño intercalado, comedor, patio y cocina $37.00. Las llaves en la bodega Informan Aguacate 69. Tel. M-5784. 8838 24 fb.

VEDADO, calle J, 179, entre 19 y 21, dos salas, 6 cuartos, garage. La llave al lado. Informes: Teléfono I-1738. 8750.—24 Feb.

K, 186, se alquila esta hermosa casa para una numerosa familia. La llave e informes en L, 164. 8727.—23 Feb.

VEDADO. Alquilo modernos bajos de la casa número 426 en la calle 25 entre 6 y 8, con jardín, gran portal, sala, 4 habitaciones, comedor, baño completo y servicios; precio rebajado $75. La llave en los altos. Informes Tels. F-4992 y A-3974. 8772 24 fb.

EN 70 PESOS

Se alquilan los altos de 27 y Baños, compuestos de sala, comedor, tres cuartos, cocina de gas y servicios. Informes: F-1839. 8733.—28 Feb.

VEDADO, SE ALQUILAN

los altos independientes de la casa recién construída, 21 entre J y K. Portal, recibidor, sala, comedor, hall 4 cuartos, baño intercalado, cocina y calentador de gas, cuarto y servicio para criado. Informan en los bajos. 8668 24 fb.

SE ALQUILA el precioso chalet de 27 y 4, Vedado de dos plantas; en los bajos jardín, tres habitaciones, sala, cuarto de criados, servicio en el garage para el chauffeur y en los altos, 4 habitaciones, sala, buen baño, cuarto de criados y demás servicios, es propio para una familia de gusto. Precio 130 pesos. Informa: Mariano Fernández. Teléfono F-1020 y A-2772. 8707 25 fb.

EN 115 PESOS

Se alquilan unos altos sin estrenar con garaga grande. Calle 29 entre B y C Vedado Informan J. Balcells y Ca. San Ignacio 33. A-2766. 8340 27 fb.

19 ENTRE 14 Y 16 NUM. 509 Vedado, portal, sala, comedor, 5 cuartos, cuarto de baño con calentador, patio de azotea. La llave en la misma. El dueño en el chalet de 12 y 15, Vedado. 8258.—27 Feb.

SE ALQUILAN los bajos de la casa de moderna construcción situada en la calle 27 entre A y Paseo. Vedado. Se componen de portal, sala, comedor, tres habitaciones y cuarto de criados, doble servicio sanitario y baño moderno. Las llaves en el piso de al lado. Informes García Tuñón. Aguiar y Muralla. Tel. A-2856. 8559 23 fb.

SE ALQUILA el chalet calle H 154 entre 15 y 17, con tres habitaciones sala, comedor, cocina en planta baja, cinco habitaciones en planta alta y un cuarto en la azotea, garage y cuarto de chauffeur, baño completo y agua abundante. La llave en la esquina H y 15. Informan Teléfono FO-1209. 8295 23 fb.

CASITAS INDEPENDIENTES VEDADO

Calle 26 entre 27 y 29, a una cuadra del tranvía de 23. Se alquilan de portal, sala, cuarto, comedorcito, patio, servicios sanitarios. Todas independientes. Precio $20. Fiador. Informarán Manuel Rodríguez, (puesto de frutas, 26 y 27) o Manzana de Gómez 206, teléfono A-0383 de 3 a 6 p. m. 7885 2 mz

ELEGANTE y nuevo chalet en 13 entre 12 y 14. Dos plantas. Arriba tres habitaciones, dos terrazas, un hall y un baño completo. Abajo, jardín, portal, vestíbulo, sala, comedor, pantry, cocina una habitación y un baño para criados. Se da alquilado en $120 mensuales. Informes en el mismo. Teléfono F-4552. 8195 24 f

SE alquilan los altos K, 166, entre 17 y 19, compuestos de terraza, sala, comedor, cocina cinco cuartos grandes, baño completo, cuarto y servicio de criada. Informan en los bajos. 8089.—24 Feb.

ALQUILERES DE CASAS

ESPLENDIDA PLANTA BAJA

Se alquila en la calle 15 con todas las comodidades, 5 cuartos de dormir y dos baños intercalados, closets en todos los cuartos, vestíbulo, sala, saleta, comedor, pantry; cocina; cuarto de criada con baño cuarto de chauffeur con servicio independiente y gran garage. Informan S. Guastella. Teléfono F-4538. 8307 25 fb.

VEDADO, se alquila en 8 y 21, esquina de fraile, un chalet con jardín, portal, sala, gabinete, comedor, un cuarto, cocina, cuarto criado, garage y cuarto chauffeur, en la planta alta 5 habitaciones y dos baños. Informan y la llave en H, 156, esquina a 17. Teléfono F-5956. 8445.—26 Feb.

Varios

CASA-QUINTA Ganabacoa Romay frente a Cartanedo, dos cuadras tranvía, cuatro habitaciones, servicios pisos mosaico, cielos rasos, doce años fabricada, nadie ha muerto en ella. Cuarenta pesos mensuales. Teléfono 5055. 8495 24 f

2. ALQUILERES DEPTS.

Habana

SE alquila un departamento y cinco habitaciones acabadas de fabricar en Muralla número 1, altos. Teléfono A-4854. 8957.—26 Feb.

SE alquila un departamento en Neptuno 44, altos. Teléfono M-1012. 8958.—26 Feb.

APARTAMENTOS

en Lindero 24, de cuarto, sala, baño, cocina gas, entre Díaz Blanco y Clavel, a 27 pesos. F. O. 1960. 8915 2 mz

DEPARTAMENTO. Se alquila uno, 2 habitaciones y comedor o una sola habitación si lo desean y una sala a profesional. Industria 13, altos. 8804 23 fb.

ALQUILO dos departamentos a persona de moralidad; precio módico; único inquilino. Gloria, 196, altos, a una cuadra del Mercado Unico, no papel en la puerta. 8057.—26 Feb.

CARLOS III No. 12

ESQ. A OQUENDO

Se alquilan magníficos Departamentos en los pisos 2do. y 3ro. y 6to. Tres cuartos dormitorios. Elevador día y noche. Precios razonables. Informes: O'Reilly, 11. Dept. número 507. Teléfono A-4817.

494 27 Feb.

APARTAMENTOS ACABADOS DE fabricar se alquilan apartamentos desde $35 a $60. Carlos III entre Zapata y Pozos Dulces. Informan: Malecón 51 entre Galiano y Blanco. 4425-24 fb.

GRAN casa para familias. Departamentos de dos habitaciones, cocina, patio y traspatio, con vista a la calle, a precios rebajados. Cristina, 40. Quinta Malberti. 7900.—23 Feb.

SE ALQUILAN tres salas, vista a la calle, lavabos de agua corriente y con recibidor, propias para profesionales, dos cuadras de Prado y también varios apartamentos y habitaciones con muebles o sin ellos. Animas 32. 8869 24 fb.

SE ALQUILA en casa particular Manrique 78, altos entre San Miguel y San Rafael un apartamento a hombre solo. 8479 26 fb.

Barrios

APARTAMENTOS

Vedado en 12 y 23 de una dos y tres habitaciones con baño, a 35, 45 y 50 pesos: quedan pocos. Doy comida a 25 pesos por persona, servida de restaurant. Informan en la misma, F. O. 1960. 8914 2 mz

PRECIOSO nido de amor. Se alquila elegante y lujoso departamento propio para un matrimonio, con toda clase de comodidades y entrada independiente, en el mejor punto del Vedado. Renta $100 adelantados y fiador. Informes A-4512 de 1 a 4 p. m. 8760 23 fb

VEDADO. Se alquila un departamento alto, amueblado con todos los enseres necesarios compuesto de gran terraza, sala, comedor, dos cuartos, agua corriente, baño moderno con calentador, cocina de gas. Si necesitan hay garage. E 119 entre 13 y 15. 8780 24 fb.

3. ALQUILERES HABTS.

Habana

SE alquila una hermosa sala con recibidor, decorada para una oficina o consultorio y además dos habitaciones en San Miguel 166, altos, entre Escobar y Gervasio, familia de moralidad. 8737.—23 Feb.

CUARTO con baño contiguo, derecho a, o con recibidor y sala, dos más interiores. Toda asistencia si desease. Informan: Lamparilla 74, entresuelos. Precios baratísimos. 8912.—28 Feb.

SE alquila habitación, departamento y casas a 15 pesos, 40 pesos, 80 y 110 pesos, nuevo edificio de la casa Ruisánchez. Angeles y Estrella. Teléfono A-2024. 8958.—26 Feb.

SE alquilan dos habitaciones muy ventiladas a persona decente en Amistad 83-A, altos. 8962.—26 Feb.

OBRAPIA 96 y 98. Se alquilan habitaciones a la calle e interiores, grandes y frescas, a dos cuadras del Parque Central, lavabo de agua corriente luz toda la noche, especiales para oficina u hombres solos de moralidad. Informes el portero. 8860 27 fb.

EN Maloja número 10, bajos, entre Angeles y Aguila, se alquila una habitación casa de familia respetable, hay teléfono, se prefieren hombres solos. 8686.—23 Feb.

SE alquila una habitación en casa de familia, personas de moralidad, hay luz, agua abundante y teléfono. Habana 51, altos. 8755.—23 Feb.

PROXIMA a desocuparse, con frente a la calle San Rafael, una habitación amplia y muy ventilada con todos sus servicios. En el punto más céntrico de la Habana. Aguila 113 esquina a San Rafael. 8827 25 fb.

SE alquila habitación amueblada, fresca, clara, gran cuarto baño, teléfono. No hay cartel ni puerta ni balcón. Cámbianse referencias. Precio módico. Villegas, 88, altos. 8729.—2 Mzo.

ALQUILERES HABITACIONES

SE alquilan en San Ignacio 90, habitaciones desde 7 pesos. 8608.—28 Feb.

SE alquila un departamento en 40 pesos, una casa en 80 y otra idem de esquina en 110. Angeles y Estrella, nuevo edificio de Ruisánchez. Teléfono A-2024. 8593.—23 Feb.

Habana: Se alquilan habitaciones o departamentos para oficina en los altos de la casa Empedrado 16. Informan Arellano y Hnos. Cuba 50. Teléfono A-8297.

401.—Ind. 30 Oc.

HABITACIONES DEPARTAMENTOS

Se alquilan habitaciones $16, departamentos dos habitaciones $25. Se puede lavar, cocinar y niños. Amargura 16 casi esquina a San Ignacio. 7761 23 fb.

SOL 79, habitaciones $12, $15 y $25, $30 con balcón a la calle, casa de mucho orden. Luz toda la noche, agua abundante. Tel. A-3387. 7344 25 fb.

ALQUILO

una habitación a hombre solo en 10 pesos, tiene servicios. Informes: Lealtad 52, esquina a Virtudes en la carnicería darán razón. 8745.—24 Feb.

SE alquila a hombres solos o matrimonio sin niños dos hermosas habitaciones con muebles o sin ellos, balcón a la calle, hermoso baño, puerta independiente, se pueden ver a todas horas, se da comida si lo desean. Manrique 114, segundo piso, esquina Dragones. 8688.—23 Feb.

SE ALQUILA San Lázaro 75, segundo piso, una espléndida y ventilada habitación sin muebles a matrimonio sin niños o a hombre solo, lavabo de agua corriente. Precios módicos. 8789 23 fb.

SE alquila habitación amplia y fresca, lavabo agua corriente, es casa familia, hay ducha de agua caliente y fría, se prefieren hombres solos. Jiménez. Bernaza, 41, altos. 8421.—25 Feb.

PARA OFICINAS

Habitaciones altas, amplias y frescas. Se alquilan en

OBRAPIA Núm. 19, Esq. SAN IGNACIO

Lugar céntrico. Zona comercial. Hay elevador. Informan en O'Reilly número 11. Departamento 507. Teléfono A-4817.

524.—5 Mz.

SE alquilan habitaciones en la calle Zulueta 32 y Aguiar 57, frente al Parque de San Juan de Dios, y Cuarteles No 1 y Compostela 110 y Esperanza 117, y Manrique 117, y Lagunas 85, y Gervasio 27. 8363-25 Fb.

EDIFICIO Velma, Muralla y Habana, se alquilan habitaciones con agua corriente. 8200 27 f

HABITACIONES CON BAÑO

En edificio moderno, limpio y claro, bueno y barato. Marqués González 84, entre Peñalver y Desagüe. Teléfono U-3914. 8088.—23 Feb.

ESPLENDIDAS HABITACIONES, $16 A $30

Algunas con baño privado muy frescas. Edificio moderno, tranquilo y de orden, viva cómodo y barato. Marqués González 84, entre Peñalver y Desagüe. Teléfono U-3914. 8087.—3 Mzo.

ESPLENDIDA y fresca habitación, se alquila. Obispo 107, altos, derecha. 8114.—3 Mzo.

CASA de Llano, calle Tejadillo 12, entre Cuba y Aguiar, se alquilan habitaciones altas, frescas, con agua corriente. calentador, muebles de primera clase y buen servicio. Solo a persona de moralidad. Confort y economía. 7408 28 fb.

AGUIAR 92. Habitaciones a 15, 20 y 25 pesos con muebles o sin; luz toda la noche, agua abundante. Teléfono y criado. Casa de orden. 7345 25 fb.

MONSERRATE 93, ALTOS

entre Lamparilla y Obrapía, se alquilan habitaciones con lavabo agua corriente, muebles especiales a precio reducido. Más informes en la misma 6726 9 mz.

Barrios

SE ALQUILAN cómodos cuartos en Omoa 14 a $12. En J. del Monte 156 a $14. Estos con luz, de dos locales. Allí informan. 8785 24 fb.

SE ALQUILAN habitaciones a $12 y $14, casas modernas. Estrella 123 entre Campanario y Lealtad a una cuadra de Reina. 7121 24 fb.

SE alquila a hombre solo, una hermosa y confortable habitación amueblada. Informan: Teléfonos M-5698 y M-9442. 465—id-7

4.—ANIMALES

CABALLOS Y MULAS BARATOS

La mayor en el giro, habiendo recibido gran cantidad de mulos nuevos, maestros de todos tamaños, nos complacemos en ponerlos a la venta sumamente baratos. Tenemos además 40 mulos de uso casi regalados, 6 zorras para madera, veinte carros de cuatro ruedas de todas clases, cuarenta bicicletas del país y americanas, 3 faetones, un tilbury, tres arañas. Ofrecemos para persona de gusto caballos y mulos de monta criollos y de Kentucky, Jarro y Cuervo. Marina, número 3, esquina a Atarés, J. del Monte. Teléfono A-1376. 8749.—22 Mzo.

SE VENDEN varias parejas de canarios echados y sacados. Milagros 33 entre Buenaventura y San Lázaro. A 2 24 fb.

SE vende una mula criolla de tiro. Informan: Cerro 542, por Arzobispo. 8581.—1 Mzo.

VENDO juntas o separadas cinco vacas Holstein criollas, propias para personas de gusto. Pueden verse a todas horas. Vives, esquina a Rastro, almacén de maderas. 8056.—26 Feb.

HABITACIONES. Se alquilan en San Miguel 5 a media cuadra del Parque Central. Las hay altas y bajas, desde $15.00. 8157 24 fb.

UN matrimonio solo, alquila dos habitaciones a hombres solos de moralidad. Calle Economía número 12, bajos. 8090.—22 Feb.

DE ANIMALES

CABALLOS Y MULAS BARATOS

La mayor en el giro, habiendo recibido gran cantidad de mulos nuevos, maestros de todos tamaños, nos complacemos en ponerlos a la venta sumamente baratos. Tenemos además 40 mulos de uso casi regalados, 6 zorras para madera, 20 carros de cuatro ruedas de todas clases, 40 bicicletas del país y americanas, 3 faetones; un tilbury, una araña. Ofrecemos para persona de gusto caballos y mulos de monta, criollos y de Kentucky. Jarro y Cuervo. Marina número 3, esquina a Atarés. J. del Monte. Teléfono A-1376. 7271 12 mz.

VACAS lecheras de raza Holstein, dando de quince a veinte litros diarios, a precios módicos, también cerdos de raza, registrados, para criar. Matadero de Luyanó, Kilómetro cuatro, Calzada de Guanabacoa. 8757 7 mz.

5. AUTOMOVILES

Accesorios

"ESPIRITU MOTOR"

Para camiones, cocinas y automóviles se sirve a domicilio a 20 centavos galón. Mínimo que se despachan 10 galones. Exija que se lo pesen para que vea que tiene 100 grados. El chauffeur lleva el alcohómetro. Teléfono I-3617. Concha, 3, Compañía Destiladora "Gancedo". 8414 20 Mzo.

GANGA. Fuelle Kaki de Chevrolet del 24, con cerchas en 20 pesos como nuevo. Durege 25, Blanco. 8578 —22 Feb.

Ventas

SE vende una cuña Stutz, de 16 válvulas, último tipo, acabada de pintar, cuatro gomas de paquete y dos de repuesto garantizando su motor. Precio $1.500. Su dueño: San Ignacio, 46, teléfono A-4789. 8925 25 f

PARA LOS CARNAVALES

Se vende o se cambia por un solar una cuña automóvil. Informan I-2372. 8918 25 f.

SE vende un camión Dodge, carrocería cerrada, cuatro gomas nuevas, $225. Informan Salud 31. 8898 24 f

HUDSON Tipo Limousine, en magnífico estado de pintura, gomas y motor, vestidura nueva. Se vende a buen precio. Lange Motor Co. Ave. de Washington 12. Teléfono U-2614. 8766 2 mz.

VENDO un Ford, es de arranque, tiene buenas gomas, buena vestidura. Deseo lo pruebe persona experta que pueda apreciar su buen funcionamiento. Su precio $150. Para verlo de 1 a 4. Salud y Belascoain, el cantinero del café informa. 8777 23 fb.

CHEVROLET tipo Sport del 24, se vende en perfectas condiciones, facilidades en el pago. Concordia, 182. Claudio. 8705.—23 Feb.

GRAN OPORTUNIDAD. Se vende en $550 Cadillac tipo 57 con sus gomas en muy buen estado. Lange Motor Co. Ave. de Washington 12 Tel. U-2614. 8768 2 mz.

GANGA, una guagua grande, una chica y un chasis Federal en un precio irrisorio. I-6843. Marrero. 8734.—23 Feb.

HUDSON 7 pasajeros con 4 amortiguadores Westinghouse, acabado pintar, vestidura, fuelle y gomas en muy buen estado, se vende. Lange Motor Co. Ave. de Washington 12. Tel. U-2614. 8767 2 mz.

BUICK 6 cilindros en perfecto estado 5 pasajeros y propio para camión. Precio $300. Baldomero Puig. Reina 105 bajos. Tel. A-4207. 8826 25 fb.

CHANDLER 7 pasajeros, caminando, ganga, $300. Lange Motor Co. Ave. de Washington 12. Teléfono U-2614. 8644 26 fb.

SE VENDE una cuña Overland con cinco ruedas de alambre y magneto Bosch Está en buen estado. Por $50 Se puede ver a todas horas en Amargura 77. Tiene arranque. 8498 24 fb.

PARA las próximas carreras, Cuña Hudson en perfecto estado mecánico desarrollando gran velocidad. Se vende dando facilidades en el pago. Lange Motor Co. Ave. de Washington No. 12. Tel. U-2614. 8646 26 fb.

CAMION Chevrolet propio para una casa de comercio, se vende este camión de una tonelada, completamente nuevo, gomas de aire, chapa y buena carrocería, muy barato. Matadero 4, casi esquina al Mercado Unico. 8415 28 f

CUÑA Chandler, tipo Cloverlive, caminando, se liquida en $125. Lange Motor Co. Ave. de Washington No. 12. Tel. U-2614. 8645 26 fb.

EL CAMION SIN COMPETIDOR

Sterling

AGENTES: WILLIAM A. CAMPBELL Inc. O'Reilly 2 y 4. Habana 464 mz 6

DODGE Ballon con cinco meses de uso, se vende o se cambia por Chevrolet del 25 o 2. Informes teléfono I-4649. 8566 24 f

AUTOMOVIL cinco asientos, tipo Sport, en perfecto estado, listo para pasear, por no necesitarlo, se da en $250.00. Barrié, O'Reilly 57. 8497 23 f

VERDADERA GANGA

El mejor automóvil del mundo, Pierce Arrow, de dos asientos, garantizado todo, espléndidas condiciones, se cede sumamente barato. Lealtad 86, de 9 a 12 y de 1 a 3. 8436 23 fb.

VENDO un Loamer Sport y un Gray casi nuevo, barato, chapa particular, Morro 28, Carlos. 8497 24 fb.

M.E.C.D. 2016

AUTOMOVILES

SE vende un Chevrolet del 24 en perfectas condiciones, se da a prueba, precio 225 pesos, puede verse a todas horas en la piquera de la Terminal, chapa 12413. 8232.—25 Feb.

MOTOCICLETAS HARLEY-DAVIDSON

La más segura y fácil de manejar. Un modelo para cada propósito. Se venden más motocicletas Harley-Davidson que ninguna otra marca en el mundo. Hay una razón. Completo surtido de piezas y accesorios. Unico agente: José Presas. Avenida de la República 390. Tel. U-2143. Cable: "Presa". 5282-1 ab.

STUDEBAKES $585

Special Six, costó, $2.300 un año uso. Verse en garage El Modelo, Modelo, F. entre Calzada y Quinta, F. 2133 y A-5181. Vedado. 8245 27 f.

VENDO un flamante Essex cerrado siete asientos en 700 pesos. Teléfono F-4319. 7513.—27 Feb.

CAMBIO Hudson 5 asientos por uno de 7 que esté en condiciones como el mío. Verlo: Oquendo y Estrella. Informa Cagüita. Teléfono U-4715. 8420.—23 Feb.

6.—BONOS Y CREDITOS

Compras

CHEQUES NACIONAL

Compro grandes y pequeñas cantidades y le doy el dinero en el acto. Antes de vender véame, le haré la mejor oferta. Manzana de Gómez 318. Manuel Piñol. 7671.—23 Feb.

Cheques Bancos H. Upmann y Compañía y Banco Nacional

Compro cantidades chicas y grandes, véame antes de vender y le doy el dinero en el acto. Manzana de Gómez, 318. Manuel Piñol. 7382.—13 Mz.

7.—COMPRAVENTA OBJETOS

SE VENDE una pesa Detroit en Escobar y Concordia. Bodega. 8883 25 fb.

POR trasladarnos vendemos varias divisiones y un mostrador de caoba. La Metropolitana. Compañía Nacional de Seguros. Mercaderes 13, (altos). 8712.—25 Feb.

SE venden dos mamparas de tres y cuatro metros. Pueden verse a todas horas en La Zaragozana, Monserrate, 75. 8572 23 f

MEDICOS Y ESPECIALISTAS

Lámpara Cromayer, alemana, con aplicaciones para garganta, nariz, oído, piel, etc. Se cede sumamente barata. Lealtad 86 de 12 a 2 y de 7 a 9. 8437 28 fb.

MAQUINA de lavar. Se vende una propia para familia. Está en perfectas condiciones. Empedrado 75. 8513 23 fb.

A LAS FONDAS

Una hermosa cocina de hierro, propia para hotel o fonda se vende instalada con su colector y chimenea en $150. Tel. A-4708. Suárez 36. 8548 24 fb.

SE VENDE muy barato un buró cortina, moderno, una nevera chica, moderna, un aparador cedro; un columpio mediano y una cocina de alcohol de tres hornillas. Calle 6 No. 24 B, entre 13 y 15. Vedado. 8298 24 fb.

SE VENDE una sin fin de rolletes de 48", una gorlopa de 12", una espigadora y un escoplo de cadena. Todos están como nuevos y se dan facilidades de pago. Informan Universidad No. 15. Tel. A-2061. 8168 3 mz.

MAQUINA DE ESCRIBIR

Underwood, con un mes de uso, $60, mínimo; 1 sistema Remington visible, $25. Venta urgente alquilamos local, Reina 97, al fondo de la "Moderna Filosofía". 8048.—26 Feb.

AVISO A LOS ZAPATEROS

Liquidamos un lote de 4000 pares de hormas de señora, señorita y de niño la mayoría son nuevas a precios sumamente barato, compro toda clase de maquinaria de zapatería y talabartería. "La Casa Vila". Almacén de Pieles y Artículos de zapatería y talabartería. Monte, número 28. 7689.—28 Feb.

8.—DINERO E HIPOTECAS

PRESTO dinero desde $500 en adelante en primeras hipotecas. No corredores. Llame al U-4427, señor Correa. 8839 26 fb.

SOLICITO socio con $1,000, para la venta de máquinas de imprenta, dedicando su tiempo a la venta de las mismas en sociedad. Informan: Campaario 89. 8704.—28 Feb.

TENGO dinero para fabricar, al 5 por ciento. Informan I-2372. 8917 25 f

NECESITO dos mil pesos en hipoteca al 2 por ciento mensual por un año. Informa: Sr. Canossa. Lealtad, número 11. No corredores. 8723.—23 Feb.

HIPOTECAS. José Vallongo, siempre tiene dinero para dar en hipoteca sobre propiedades en cualquier cantidad desde 500 pesos, para la Habana y sus barrios. También lo doy para fabricar. Monte 317. Teléfono A-1988. 8799 23 fb.

SIN corredores, tengo dos partidas de $4.000 y $5.000 para colocar módico interés. Si no tiene buena garantía, no pierda tiempo con proposiciones. Cerro 519, altos, de 12 a 2. 8413 28 f

SE desean colocar $4.000 en hipoteca. Informan Angeles 28, García. 8568 23 f

DINERO E HIPOTECAS

COMPRAS, ventas e hipotecas de casas, fincas, solares, establecimientos y saldos o lotes de mercaderías. Reserva y seriedad en los negocios ofreciendo las mejores referencias comerciales y bancarias. Sr. García. Lawton 32, Víbora. Tel. I-3886. 8802 24 fb.

SI HIPOTECA o quiere invertir su dinero, consúlteme. Dr. Marill. Notario. Habana 98. Departamento de Administración. 8153 26 fb.

JORGE GOVANTES

Dinero en hipoteca al 7 por 100 sobre casas y solares en la Habana o Vedado. San Juan de Dios 3. Teléfonos A-5181 y M-9595. 1903-54 17 mz

DINERO PARA FABRICAR DINERO EN HIPOTECA

En todas cantidades de $30.000 en adelante. Tiempo largo o corto. Atendemos preferentemente a los corredores. Altos Droguería Sarrá. Oficina particular. Tels. A-4258 y M-6263. 8347 4 mz.

EN hipoteca se dan 300 a $5,000 sin comisión, Habana y Repartos, también $6,000 a $50,000. Informan: Neptuno 29. Campoamor de 9 a 11 y de 1 a 3. M-7573. Díaz. 8423.—26 Feb.

DINERO EN HIPOTECA

Doy dinero en hipoteca en pequeñas cantidades. Informan: Julián Perdomo. O'Reilly 72, altos, de 9 a 11 y 2 a 5. Teléfono A-9527. 8046.—26 Feb.

DINERO

En pignoración sobre joyas, con interés económico. "La Nueva Mina" de Bahamonde y Fernández, sucesores de Ricardo Rivera, se va a domicilio llamando al teléfono A-3662. Bernaza número 8. 502.—4 Mzo.

DINERO

Hipoteca todas cantidades desde mil pesos hasta 100,000, Habana barrios Marianao y para fabricar Aguila y Neptuno, barbería. Gisbert. M-4284. 8599.—1 Mz.

9.—ENSEÑANZAS

TAQUIGRAFIA sstema Pitman, métodos Isaac Pitman, Parady, Brockaway o Maumejean. Enseñanza a domicilio y por correspondencia. Profesor Cuesta. Concepción de la Valla 6. Teléfono A-5575. 8711.—28 Feb.

DOCTORA EN PEDAGOGIA

y profesora de inglés se ofrece para clases de instrucción e inglés a domicilio. Llamen al Tel. F-5175. 8776 28 fb.

COLEGIO Ana M. Pajares. Campanario 32. M-4476. Enseñanza Elemental Superior, Bachillerato, Preparatoria para Ingreso Normales. Instituto. Alumnas internas y externas. Profesorado titular. 7102 24 fb.

GRAN ACADEMIA COMERCIAL DE IDIOMAS, TAQUIGRAFIA Y MECANOGRAFIA, UNICA PREMIADA EN EL CONCURSO PROFESIONAL CELEBRADO EL 28 DE MAYO DE 1922. COLEGIO ELEMENTAL Y SUPERIOR. DIRECTOR: LUIS B. CORRALES. LOMA DE LA IGLESIA DE J. DEL MONTE. TELEFONO I-2490. CLASES DE DIA Y DE NOCHE. INTERNOS. EN TODAS LAS LIBRERIAS Y EN ESTA ACADEMIA SE VENDE LA UNICA ARITMETICA MERCANTIL PRACTICA, CON PROBLEMAS DE TENEDURIA DE LIBROS, MAS UTIL Y MAS BARATA QUE SE CONOCE. 388.—28 Feb.

ACADEMIA Y COLEGIO "MORALES"

Avenida Menocal 102 (antes Infanta) esquina a San Rafael. Tel. U-3756. Directores: Carlota Morales de Gutiérrez, Federico Gutiérrez Alberdi. 1a. y 2a. Enseñanza, Taquigrafía, Mecanografía, Inglés, Pupilas, medio y tercio pupilas y externas. Mecanógrafos en un mes, enseñándoles toda clase de trabajos de oficina y distintos sistemas de máquinas de escribir. Surso especial de aritmética. Clases día y noche. 7985 25 fb

PROFESORA

de instrucción se ofrece para dar clases a domicilio. Teléfono U-3296. 8403.—5 Mzo.

ENSEÑANZAS

ESTUDIO MARIANO MIGUEL

ESCUELA LIBRE DE PINTURA

PREMIADO en la Exposición Nacional de Bellas Artes de Madrid, de 1904. Expositor de "Societé de Artistas Franceses" de París. 1923. Diploma de Honor del Salón de Otoño de la Asociación de Pintores y Escultores de Madrid 1924. Jurado del Concurso de Aguasfuertes del Círculo de Bellas Artes Madrid 1923

Clases de Pintura, Estética y procedimientos del color, Aguafuerte, Repujado en cuero y metal, Batik. Clases especiales para Arquitectos, Militares y profesores del Magisterio.

ESTUDIO

Edificio del DIARIO DE LA MARINA

Telf. U-3094.

407.—Ind.

INGLES PRACTICO

Plazo mínimo, cualquier punto ciudad por graduado Universidad, residencia 8 años en Inglaterra. Dr. Torres. Hechavarría. Belascoaín 98. Teléfono M-6468. 8598.—26 Feb.

GAPDELAI

ACADEMIA MODELO

Amistad 96 altos Tel. A-1203

1a. y 2a. Enseñanza, Comercio. Carrera Consular. Preparación especial para Intérpretes. Latín para Bachillerato Americano.

A petición de varias familias, nuestras clases diurnas son: De 10 a 12 a. m. y de 2 a 4 p. m. Clases nocturnas: de 8 a 10 8357-4 Mz.

Academia de inglés "ROBERTS"

AGUILA, 13, ALTOS

Las nuevas clases principiarán el día 2 Clases nocturnas 6 pesos mensuales. Clases particulares por el día en la Academia y a domicilio. ¿Desea usted aprender pronto y bien el idioma inglés? Compre usted el METODO NOVISIMO ROBERTS reconocido universalmente como el mejor de los métodos hasta la fecha publicados. Tercera edición pasta $1.50. 447.—4 Mzo

¿QUIRE GANAR $150.000 EN ADELANTE?

Aproveche su tiempo, que no le pesará.

TENEDURIA, CONTABILIDAD Y ANALISIS

Empiece llevando un juego completo de libros, pues es ciencia esencialmente PRACTICA y abandone las teorías confusas. Curso y experiencia en tres meses.

TAQUIGRAFIA PITMAN

(EN ESPAÑOL E INGLES)

INGLES, MECANOGRAFIA, ARITMETICA MERCANTIL, CALIGRAFIA ORTOGRAFIA, ETC.

Garantizamos magnífico empleo. Graduados colocados este mes: Margarita Estapet, Julián López, Pedro Aballí, Joe Loebig y otros.

ATENCION ESTRICTAMENTE INDIVIDUAL

(También por correspondencia)

E. F. TIZOL

(Perito taquígrafo contador)

Profesor del Comercio

Teléfono M-4061

Nueva del Pilar 31, esquina Clavel, cerca de los Cuatro Caminos 6604 8 mz.

COLEGIO "SAN ELOY"

PRIMERA ENSEÑANZA PREPARATORIA, BACHILLERATO, COMERCIO E IDIOMAS

Está situado en la espléndida Quinta San José de Bellavista, a una cuadra de la calzada de la Víbora, pasando el crucero. Por su magnífica situación es el colegio más saludable de la capital. Grandes dormitorios, jardines, arbolado, campos de sports al estilo de los grandes colegios de Norte América. Dirección: Bellavista y Primera, Víbora. Teléfono I-6002. Pida prospectos. 6764.—10 Myo.

SANCHEZ Y TIANT, Colegio de niñas

Avenida de Simón Bolívar (antes Reina) núms. 118 y 120. Tel. A-4794. La parte más alta de la Habana. Veinte años de fundado. Bachillerato, enseñanza superior y primaria. Veinte afamados profesores. Alumnas internas, medio pupilas y externas. Se facilitan prospectos. 45157 30 mz

Colegio LA GRAN ANTILLA

DE 1a. Y 2a. ENSEÑANZA

Director:

José Ma. Peiró.

Se admiten Internos, Medios Internos y Externos de ambos sexos.

Calle 6 No. 9 VEDADO F-5069

346.—28 Feb.

ENSEÑANZAS

ACADEMIA "MARTI"

Corte, costura, corsés y sombreros. Directoras: Sras. GIRAL y HEVIA. Fundadoras de este sistema en la Habana. Esta Academia da clases diarias alternas, y a domicilio, precios módicos. Se vende el Método de Corte. Neptuno, 47. 7216.—12 Mzo.

CONVERSACION INGLESA

Clases privadas de inglés, cualquier punto ciudad, número máximo de alumnos por clases: tres. Dr. Torres, Hechavarría, Belascoaín 98. Teléfono M-6468. 8425.—26 Feb.

MECANOGRAFOS

Clases por correspondencia de Estenotipia o sea taquigrafía por medio de las máquinas de escribir, es mucho más rápida y facil de aprender que la taquigrafía a mano. Pedir circular a M. A. Alvira 27 y E, Vedado, Habana. Teléfono F-5367. 69147.—1 Mz.

COLEGIO-Academia Gutemberg. 1a. y 2a. Enseñanza. Gran pupilaje, comida abundante y trato familiar, pupilos $25.00. Medio pupilos $15.00. Cuarto pupilo $10.00. Director: Prof. Adalberto Salazar. Campanario 150, entre Reina y Salud. 70225.—11 Mz

BAILE NOBLE

Baile característico, gimnasia coreográfica por Ex-Maestro del Teatro Alhambra de Londres y Miembro de la Compañía de Ana Pavlowa. Prof. Enrique. Teléfono M-6468. 8426.—25 Feb.

ACADEMIA "MARTI"

Directora graduada Julita R. Magasen, corte costura, corsés, clases a particulares y colegios. En la Academia alternas y diarias para terminar rápido. También se hacen confecciones para señoras y niños. Gervasio, 119, bajos entre Salud y Zanja. Teléfono A-8057. 7710.—15 Mzo.

BAILES. O'REILLY, 90

¿Por qué perder más tiempo? Empiece ahora. Enseñanza rápida de Fox-Trot Danzón, Vals, Pasodoble, cualquier baile en 6 días. Clases exclusivamente privadas o a domicilio. Curso desde 12 pesos. Curso especial para jóvenes del comercio. Profesor Rex. M-5870. 8254.—24 Feb.

Profesora diplomada por el Real Conservatorio de Madrid, enseñanza completa de Solfeo, Violín y Piano, para señoritas a precios módicos. Vedado, calle 20, letra C entre 13 y 15 (a dos cuadras del Paradero). Teléfono F-1255. Ind. 28 oc

10.—EMPLEOS-DEMANDAS

Agentes

SE SOLICITAN agentes. Pueden ganar de $5 a $10 diarios y mucho más según sus actividades. Ferretería Las Habaneras. Neptuno 122. Pregunten por Pereira, de 10 a 12 a. m. 8549 25 fb.

Mecanógrafos y Taquígrafos

TAQUIGRAFA y Mecanógrafa. Se solicita una para el español con práctica y referencias; de no tener estas condiciones, que no se presente. San Ignacio 66. 8434 23 f

Varios

MAYORAL para colonia de caña. Se solicita uno que arrastre personal propio para cortar caña y que pueda disponer de él inmediatamente. Se le hace buen negocio. Concordia 142 C, altos. 8885 25 fb.

SE solicitan agentes activos de ambos sexos con buena comisión, para compañía recién organizada, para la venta de tejidos, ropa interior y vestidos de señora y señoritas, así como artículos para caballeros, todo fácil venta. Referencias necesarias. Teléfono M-9218. 6785 28 fb.

SE SOLICITAN personas de buena presencia y con preparación de vendedor, magnífica oportunidad se ofrece para ganar de 350 a 425 pesos mensuales. Ha de tener buenas referencias. Todos los días de 4 a 6 de la tarde menos los sábados.

TEXIDOR COMPANY LTD.

MURALLA 27-29

HABANA

530 6 d 20

SOLICITO vendedores de calzado de niño, debe traer referencias. Manuel Pruna 39, entre Pérez y J. Abreu. Luyanó. Habana. De 8 a 10 a. m. 7711.—23 Feb.

SE SOLICITAN personas en todos los pueblos del interior que deseen establecerse en un negocio de grandes ganancias. No requiere capital. Unico medio para independizarse. Dirija su correspondencia a F. Alvarez Hernández. Obispo 56, por Compostela, Habana. 8530 28 fb.

11.—EMPLEOS-OFERTAS

Mecanógrafos y Taquígrafos

JOVEN cubano, mecanógrafo con excelente letra, ortografía y buena contabilidad se ofrece al comercio u oficina particular, dando inmejorables referencias, incluso de la casa donde trabaja. Sueldo no menos de $50.00. Tel. I-3886. 8808 23 fb.

SEÑORITA cubana, culta, mecanógrafa, buena letra, ortografía y cuentas, práctica en trabajos de oficina, solicita empleo en casa de comercio u oficina de toda seriedad. Referencias a satisfacción, incluso de la casa donde trabaja actualmente. Sueldo no menos de $60.00. Teléfono I-3886. 8807 23 fb.

EMPLEOS-OFERTAS

Tenedores de Libros

TENEDOR de libros español con título, se ofrece para oficina o casa de comercio, tiene las mejores recomendaciones de la Habana, sin pretensiones. Informen: "La Blanquita". Infanta 47. Teléfono U1478. 8923.—4 Mzo.

MAYOR Y RODRIGUEZ

(Expertos en Contabilidad)

Toda clase de trabajos en contabilidad. Balances. Sistemas. Informes. Libros atrasados. Memorias de Sociedades Anónimas, etc. Teléfono: A-6892. Apartado 1968. 8486—20 Marzo.

BUEN Tenedor de Libros con referencias inmejorables, se hace cargo de contabilidades de Categoría. Teléfono M-1945. 7145 24 fb.

Oficinistas varios

DESEA colocarse un muchacho del país de 15 años, para oficina como principiante, está adelantado en contabilidad, mecanografía y está dando clase de inglés, no tiene pretensiones. Informan Angeles 58, altos. 8795 23 fb.

Varios

JOVEN con instrucción, sabe contabilidad o de dibujo, desea colocarse, da referencia o recomendación de donde trabajó. Dirección: Carmen 9. Víbora. 8880 24 fb.

12.—ESTABLECIMIENTOS

Arrendamientos

TREN DE LAVADO O TINTORERIA

Se arrienda una ventilada casa con departamentos propios para dicho establecimiento. Tiene azotea, patio y traspatio espléndidos. Está situada en el Vedado, calle 8 No. 46 entre 23 y 25. Informan en la misma de 9 a 11 y de 2 a 4 p. m. 8762 23 fb.

Ventas

BODEGAS CANTINERAS SOLAS EN ESQUINA, CON BUENOS CONTRATOS, SOLAMENTE SUAREZ, CERRO 537

entre Tejas y Buenos Aires. No pierda tiempo buscando. Venga a escoger la suya con lo que tenga de contado.

BONITA BARRA $10,000

En calle comercial, 8 años contrato, local para familia, venta garantizada $60.00 diarios. Facilidades de pago. Cerro 537.

BODEGA TIPO BARRA

muy cantinera, en calzada, sola en esquina, no paga alquiler, contrato 6 años. En $11.000, poco contado. Cerro 537.

2,000 BODEGAS, 90 BARRAS, 300 CAFES, 50 PANADERIAS, 225 LECHERIAS Y FONDAS

Venga a escoger lo que necesite; no pierda tiempo. Informes gratis. Suárez. Cerro 537, entre Tejas y Buenos Aires.

CAFE CANTINA EN MONTE 12 MIL PESOS; DEJA 100 DE ALQUILER A FAVOR. MODERNO

Vende diario $150. Negocio con poco de contado. Informes gratis. Cerro No. 537, entre Tejas y Buenos Aires. 8836 3 mz.

CARNICERIA. Se vende o arrienda. Informes Estrella 150, bajos de 12 a 4 por no conocer el giro. 8834 25 fb.

AVISO. A los que deseen establecerse, con poco dinero vendo mi café, lechería por encontrarme enfermo y no poderlo atender. Tiene buen contrato y poco alquiler, solo por $1.500. No se admiten corredores. Aprovechen que es buen negocio y tiene buenas comodidades para familia. Véame hoy mismo. Informan Café Monte y Castillo. Pregunten por Gabriel Collado. 8870 27 fb.

AVISO. Vendo gran cantina completa sillas y mesas, vidriera lunch, armatoste para bodega, muy barato. San Ignacio 43. Teléfono M-1068. 8887 24 fb.

BODEGUEROS

Vendo gran bodega por embarcarme, muy barata, venta diaria de 80 pesos y alquiler módico. Informa: Jesús Paz 5 y 16, Reparto Almendares. 8710.—23 Feb.

VENDO una bodega en $4,500, con $2,500 de contado, sola en esquina, bien surtida, una venta de 60 a 70 pesos, 11 años de contrato y 30 pesos de alquiler, comodidad para corta familia. Informan: Vidriera del café Marte y Belona. S. Vázquez. 8706.—24 Feb.

SE vende una casa en lo mejor del Vedado, que sirve para casa de huéspedes distinguidos o para familias, completa con todos los muebles modernos. Alquiler barato y con ventajas. Contestar: Aparado 896. Mario Cabrera. 8585.—22 Feb.

PARA establecimiento vendo un contrato de cinco años de una esquina punto comercial, cosa extra para poner una barra. Francisco Fernández. Monte 2 D, Informan. 8763 24 fb.

TIENDA de tejidos se vende en la mejor localidad de la provincia de la Habana, es casa acreditadísima y se da en buenas condiciones. Informan Máximo Gómez, 36, Habana. 8192 25 f

ESTABLECIMIENTOS

BODEGAS EN VENTA

$1.000 de contado y poco más a plazos vendo mi bodega sola en esquina por tener otra y no poder atender las dos. Para más informes Sr. Tamargo. Belascoaín y San José. Café La Eminencia de 2 a 5. Tel. M-6540.

$2.500 de contado y $2.500 a plazos vendo bodega sola en esquina, gran negocio, véalo. Informa: M. Tamargo. San José y Belascoaín. Café, de 2 a 5.

Con $5 000 de contado y resto a pagar cómodo, vendo bodega sola en esquina, 5 años contrato, alquiler $45, sin correr con nada, puedo garantizarle de $80 a $90 diarios de venta. Véala y se convencerá. Para informes: Tamargo. San José y Belascoaín. Café La Eminencia de 2 a 5.

$8.000 de contado y $7.000 a pagar cómodo, vendo gran bodega, garantizo venta mensual $4.000. Es en la Habana, por asunto que se explicará al comprador se vende. Informa Tamargo. San José y Belascoaín. Café de 2 a 5.

Vedado, tengo 3 bodegas en venta, $15.000 una, $12.500 otra; $11.000 otra: $8,000 otra. Informa Tamargo. San José y Belascoaín. Café La Eminencia, de 2 a 5, M-6540.

Cafés, tengo varios de todos precios en venta. Si quiere comprar alguno véame que haremos negocio. Informa Paulino Fernández. Café La Eminencia. Belascoaín y San José de 2 a 5.

Vidrieras de tabacos, tengo más de 200 en venta de todos precios hasta de $50) al contado. Informa Paulino Fernández. Belascoaín y San José. Café, de 2 a 5. 7758 23 fb.

MANUEL LLENIN

El DIARIO DE LA MARINA recomienda a este acreditado corredor, compra y vende casas, solares y establecimientos. Domicilio y oficina: Figuras 78. Tel. A-6021. De 11 a 5 y de 5 a 9. 2748.—26 En.

A LOS COMPRADORES

Tengo muchísimas bodegas en venta de todos precios, cafés, fondas, lecherías buenas, carnicerías, todo a precios de situación con facilidades de pago. Figuras 78. A-6021. Manuel Llenín. 8094.—26 Feb.

SE vende un taller de carpintería con aparatos muy baratos. Calzada de Buenos Aires, esquina a Leonor. 8738—23 Feb.

A LOS QUE DESEEN ESTABLECERSE EN BARRA, BODEGA, CAFE, FONDA, VIDRIERAS DE DULCES Y TABACOS

Vendo en estos giros las mejores y más acreditadas en barrios comerciales y de mucho tránsito. Véame que tengo lo que usted necesita. Egido y Corrales. Vidriera del café Sol de Madrid. M. López, de 12 a 3 p. m. 7942.—23 Feb.

SE vende una vidriera de tabacos, quincalla y lotería, propia para colectoría, buen contrato y poco alquiler; precio 450 pesos. Informes en la misma. Paula 63. 8034.—24 Feb.

BENJAMIN GARCIA COMPRO Y VENDO

Establecimientos así como cafés, bodegas; panaderías; dulcerías, fincas rústicas y urbanas; dinero en hipoteca; especialidad y reserva. Negocios en 24 horas. Si usted quiere comprar o vender venga a verme. Oficina: Amistad 136. Teléfono A-0379.

VENDO UNA GRAN CANTINA

en lo mejor de la Habana, vende diario $99. También admito socio mejor que vender y con menos dinero. Informes: Amistad 136. Benjamín García. Teléfono A-0379, de 10 a 4.

VENDO 3 LECHERIAS CAFES

sin cantina, una en $800, otra en $4.000, con $3.000 o $2.000 de contado, local para familia, vende diario $60.000 y tengo otras más. Informes Amistad 136. Benjamín García. Teléfono A-0379, de 1 a 4.

VENDO EL MEJOR CAFE DE LA HABANA

Vende diario $180; 10 años contrato, no paga alquiler y sobran a favor $150 al mes; precio $28.000 y se deja parte a plazos. También se recibe una propiedad, el café deja al año $15.000 como se puede comprobar y está en lo más céntrico de la Habana. Informes Amistad 136. Benjamín García. Teléfono A-0379, de 10 a 12 y de 1 a 4.

VENDO CAFE, FONDA, BODEGA, TIENDA MIXTA Y FINCA

de 2 plantas, todo en $14.000 en Fuentes Grandes, el café fonda y bodega, venta diaria $80 a $100. Se deja parte en hipoteca al 7 0-0. Aprovechen este negocio que vale el doble de lo que se pide. Informes. Amistad 136. Benjamín García. Tel. A-0379, de 10 a 12 y de 1 a 5.

VENDO CASAS DE HUESPEDES

Vendo una en $9 600. Los muebles lo valen, deja al mes $600, vendo otra en $5.000, vendo casas de inquilinato vendo una gran fonda muy barata. Vende $100 al día. Informes Amistad No. 136.

Vendo una gran panadería, cantina y víveres finos en $11.000, hace 1.500 libras de pan al día. Informan Amistad 136. García.

VENDO UNA BODEGA CANTINERA, EN 5,500 PESOS

Garantizo venta diaria $50; tiene local para familia, $50 alquiler, 5 años contrato, vendo otra bodega en $13.000 vende diario $120, 8 años contrato. También en la Habana vendo una gran bodega en $1.500, local para familia, venta diaria $50; vendo otra bodega en $7.000, venta diaria $80. Vendo otra bodega en Calzada $9.000; vende $100 al día. Informes Amistad 136. Benjamín García. Tel. A-0379, de 10 a 4 8345 27 fb.

SE vende una bodega en $5,500 o se admite socio que sea práctico en la misma por el dueño tener otro negocio en que ocuparse. Informes: Finlay, 96. Teléfono U-1870. 8743.—26 Feb.

ESTABLECIMIENTOS

CAFE, VENDO (EL MEJOR)

El mejor de la Habana, 10 años contrato, ganará al año seguro $25.000 o $30.000, libre de renta. Arrojo. Belascoaín 50. U-1105 y M-2889. 8027 25 fb.

CASA huéspedes. En Galiano con 21 habitaciones alquiladas a buenas familias, gran comedor, deja este negocio más de 500 pesos mensuales, puedo comprobarlo antes de hacer negocio, vendo por embarcarme. Señor Mera. Galiano 26, altos. 8228.—27 Fb

BODEGA, EN CALZADA

Muy cantinera, vendo en $8.500, contrato 7 años alquiler $10. Tiene casa para familia. P. Quintana. Belascoaín 54. Tel. M-4735. 8778 23 fb.

GRAN NEGOCIO

Se vende una casa de huéspedes, punto céntrico, todo alquilado. Se da barato. Véalo hoy mismo, para mañana es tarde. Neptuno 156. 7387 23 fb.

CAFE Y RESTAURANT

se vende en lo más céntrico de la Habana, pegado a San Rafael, venta diaria $120. No paga alquiler; tiene buen contrato y se dan facilidades de pago; precio muy reducido. Informan Sr. Llenín, Figuras 78. 8576 1 mz

ATENCION. Por tener que dedicarme a otro negocio, vendo mi establecimiento de bodega muy cantinera y muy cerca de los muelles, tiene un buen local, propio para ampliación, buen precio y buen contrato. Para informes: Su dueño: Oficios, número 35. Habana. 7911.—23 Feb.

BUEN NEGOCIO

Para cualquier giro (excepto víveres), se cede con regalía y largo contrato, un hermoso local, situado en la mejor calle comercial, con armatostes y enseres, se concede buen crédito para mayores facilidades, módica renta. Informan: Monte número 163. 8610.—3 Mzo.

BODEGA

Sola en esquina se vende con $5,500 de contado y $3,500 a plazos, tiene casa para familia, buen contrato, poco alquiler, vende de 70 a 80 pesos diarios, doy facilidades de pago. Informan: F-5835, preguntar por Andrés, no corredores. 8115.—24 Feb.

GRAN BODEGA

Y tienda mixta en Calzada, vendo en proporción. Tiene una venta diaria de $180. Informa directamente su dueño en Tel. M-4735. 8778 23 fb.

CARPINTERO

Se vende o se alquila un taller de carpintería con más de 15 aparatos Hay caldera de vapor. Para más informes Belascoain 72. Sastrería. 8791 28 fb.

OJO. Buen negocio, vendo una bodega y fonda, una verdadera ganga. Para informes: Santa Rosa y San Ignacio. Rocafort. 8590.—23 Feb.

CAFES EN GANGA

Vendo los siguientes: En la calzada de Infanta, café y fonda, contrato 6 años, no paga alquiler, buena venta diaria en $6.000. Otro en la calzada de San Lázaro, café, fonda y billar, contrato largo, alquiler le queda a favor $150; precio $7.000. En la calle San Pedro frente a los muelles, café y fonda, contrato largo, venta diaria $150. Precio $16.000. En la calle San José, contrato 8 años, alquiler le queda a su favor $75. Precio $8.500. P. Quintana. Belascoain 54, altos. Teléfono M-4735. 8778 23 fb

13.—FINCAS RUSTICAS

Compras

BALLINA Y MARQUEZ

Compra venta de fincas rústicas y urbanas, dinero en hipoteca. Manzana de Gómez 370. Teléfono M-9510, de 10 a 11 y 3 a 5. 5507.—28 Feb.

Arrendamientos

SE ARRIENDA finca de 7 caballerías inmediata a esta Capital. En carretera y buena aguada. Propia gran vaquería. Se exijen garantías. Raul de Cárdenas. Aguiar 66, altos. Teléfono A-9584. De 3 a 5. 8520 23 fb.

Varios

OJO a este gran negocio, 1,500 caballerías en Bueycito, Camagüey, terreno de 1a. monte firme, bueno para tabaco, caña y frutos menores, todo a $175.00 caballería. Detallado a precio convencional, no corredores. Teléfono U-4217. Triana. 8746.—2 Mzo.

14.—FINCAS URBANAS

Ventas

SE vende muy barata, entre los dos parques del Reparto Mendoza, en Jesús del Monte, una bonita casa compuesta de jardín, sala, comedor, tres cuartos, baño intercalado, cuarto y servicio de criado y patio. Informa en el bufete del doctor Campos. Muralla 91, el doctor Barroso. 8963.—27 Feb.

VENDO varias casas, 1 cuadra de Belascoain, rentan a $50; $6.500, último precio. No corredores. Marqués González 90, bajos. Informes 8840 26 fb.

SE vende la casa de Suárez 98, de dos plantas. Informan en la misma. 8682.—1 Mzo.

VENDO una casa moderna de altos, próximo a Obispo con comercio, renta $400. Informa: Francisco Fernández, Monte 2 D.

EN LA CALLE Laguerucla, Víbora, vendo una casa de portal, sala, cuatro cuartos, baño completo, buen comedor al fondo $6.500. Francisco Fernández Informan: Monte 2 D. 8764 24 fb.

FINCAS URBANAS

SE VENDEN en el Reparto La Sierra casas desde $14.000 a $26.000 Todas bien fabricadas y bien situadas. Facilidades de pago. Dirigirse a Leandro Magadan, de 1 a 5 p. m. días laborables en Oficios 48 altos. Tel. M-7477. 8889 27 fb.

GUILLERMO DEL MONTE HABANA NUMERO 82 FRENTE AL PARQUE DE SAN JUAN DE DIOS

VEDADO, en la calle 19, próximo a Paseo, chalet moderno, dos plantas, renta 275 pesos. Precio $28,000.

VEDADO, a media cuadra de Paseo, solar de centro de 13.66x50 a $20 metro.

VEDADO, en la calle 11, casa de moderna construcción, dos plantas, 14x22, sala, comedor, 5 habitaciones, garage, $24,000.

VEDADO, en la calle 11, bonita parcela de esquina de fraile propia para edificar un bonito chalet. Medida 16 por 30. Precio $25.00 metro.

8960.—24 Feb.

VENDO una casa de madera y teja en el Reparto La Floresta. Tiene garage, portal, sala, tres cuartos y servicios y 480 varas de terreno y se dan facilidades de pago, en horas de oficina. Aguiar 116 de 4 a 5. M-5304. 8806 27 fb.

SE VENDE CASA CHICA

A una cuadra de la Calzada del Cerro próximo a Tejas, mampostería y azotea, citarón toda. Sala, comedor, 3 cuartos, cocina y demás servicios. $4.000 una y $5.000 otra. Su dueño I-5346 8792 23 fb.

SE VENDE una casa de tres pisos, independiente, de construcción moderna con tres garages en el Vedado a una cuadra de los tranvías de las calles 12, 17 y 23. Renta $330 mensuales. La venta se hará sin intervención de corredores. Informe: Tel. U-1546. Valle 69 altos. 8810 26 fb.

NO PAGUE ALQUILER

Por embarcarme vendo dos casitas, una $750 de contado, resto 10 pesos al mes, otra $2,300, resto 15 pesos mensuales. Informes 5 y 16. Jesús Paz. Reparto Almendares. 8709.—23 Feb.

BUENAVISTA

Paradero de Orfila, Marianao, se vende la casa calle 2, número 17, en $3,300 se deja parte. Informan: Angeles 7, Habana. Teléfono A-4627. 8694.—7 Mzo.

GERARDO MAURIZ

Obispo, 16

Teléfonos M-8884 y F-2686

Vedado, chalet precioso de esquina, 5 habitaciones, sala, vestíbulo, gabinete, comedor, dos baños, dos garages, precios $40,000 se puede dejar la mitad en hipoteca.

Vedado, próxima a 23, parque de Medina, casa solar completo, 5 habitaciones, dos baños $36,000.

Malecón hasta San Lázaro, buena propiedad, renta 425 pesos, precio $67,000.

Virtudes, bonita moderna casa, construcción de primera, dos plantas. Precio $28,000.

Neptuno 3 plantas, moderna, comercio, $56,000. San Rafael, establecimiento $37,000 de Belascoaín a Galiano. 8684.—23 Feb.

VENDO UNA GRAN CASA EN LO MEJOR DE NEPTUNO

Casa de dos plantas, preparada para otra, rentando $440 mensuales. C. Valladares. Lonja del Comercio 434. Teléfono A-6560. 8783 23 fb.

ESQUINA EN 49,000

próximo a Neptuno y próximo a Galiano, con establecimiento, sin contrato, está en su precio. Más datos solo a personas reservadas. Trabadelo. Crespo y Animas, de 2 a 4 y de 8 a 10 noche. Aviso. No trato con paluchecros ni curiosos. 8773 23 fb.

SE vende un establo con cuatro habitaciones, pisos de cemento con 30 caballerizas y depósito de forraje; capacidad para 20 carros, igual que para camiones que para una industria, todo de teja alicantina, pared de citarón, con una superficie de 1081 varas cuadradas. Informan en la misma. Enna 105, Jesús del Monte, no se admiten corredores. 8584.—6 Mzo.

SE VENDE la casa Amistad 110 esquina a Barcelona, 180 metros, dos plantas 45.000 y la contígua Barcelona 2 con 140 metros y sus medianeras pagas en $23.000. Las 2 juntas $65.000. Propias para fabricar. Informa Dr. Vera. Teléfono M-5045. 8251 24 fb.

CON solo $10.666 se hace usted de 4 casas. Calle Suárez 116 y 11A, dos plantas. Informan Teléfonos A-4353 y M-6263. Sr. Ezequiel Martínez. 8346 24 fb.

CASAS MODERNAS A PRECIOS ECONOMICOS

Casas de sala, dos habitaciones, baño intercalado, comedor y cocina de estilo moderno y construcción sólida hacemos a todo costo por $2.500.00 Construcciones en general a precios de la situación. Seriedad y cumplimiento. C. Valladares. Constructor de Obras. Lonja del Comercio. Departamento 434. Teléfono A-6560. 8782 23 fb.

VENDO 550 metros de terreno con tres cuartos y sus servicios. Figueroa 5, entre Luis Estévez y Estrada Palma, Víbora, en la misma, de 1 a 7, tranvía Santos Suárez. 8498 6 mz

---

FOLLETIN 53

B. M CROKER

UN AVE DE PASO

ADAPTACION DEL INGLES

Por

LUIS ROIG DE LLUIS

De venta en la librería de Ricardo Veloso, Avenida de Italia (antes Galiano) No. 62.

(Continúa)

puso en seguida al trote, pisando tan fuerte como si quisiera abrir agujeros en el suelo. Elena se atrevió a sostenerse con una sola mano y a mirar un poco el paisaje; el verde del suelo de la isla de esmeraldas le produjo una sensación de frescura, mientras sus miradas iban de las praderas a los setos de espinos blancos cubiertos de flores y a las verdes colinas que, como los santos, llevaban un nimbo de luz formado por las doradas retamas. Pocas casas se veían y ninguna chimenea de fábrica echando humo turbaba el paisaje; allí reinaba la verdadera tranquilidad del campo, que a ella tanta falta le hacía y que ya comenzaba a fortalecer su corazón, tan puesto a prueba en los últimos tiempos. Algunas veces pasaron por delante de grandes edificios cuyas ventanas estaban herméticamente cerradas, y también por delante de hermosas granjas con grandes rimeros de heno y techumbres de pizarra, y en la carretera alguna choza de adobes. La yegua de Finnigan pasaba pateando fuerte entre gallinas y cerdos, cabras y otros animales, que cometían la imprudencia de dormir la siesta en la poco frecuentada carretera, y esa carretera era la más bella que Elena había visto en su vida, y así se lo manifestó a Larry, que, muy satisfecho de tanta distinción, se aprestó a sostener una conversación con su linda acompañante.

—¡Si supiera usted cómo estaban estos caminos antes de que se arreglaran! Entonces hubiera querido ver lo que habría hecho al correr un animal tan loco como éste...—y miró a su yegua, que descendía una cuesta con tal velocidad, que parecía que el carrito iba materialmente en el aire. Entusiasmado exclamó: ¡Con qué elegancia corre!... Un poco de exceso de temperamento suelen tener los alazanes...; pero, así y todo, pocos caballos se encontrarán que corran como éste.

—Me parece que no está todavía muy acostumbrado a que lo enganchen—observó Elena.

—Del todo todavía no—tuvo que reconocer Larry contra su voluntad. Habrán enganchado a la yegua una docena de veces y sólo ha hecho una barrabasada, al destrozar el carro de Finnigan; pero de eso tuvo él la culpa, porque se había bebido un vaso más de cerveza de los que debiera. Ahora marcha como un pony para señores. ¿Quiere usted coger un momento las riendas, señorita, para ver la boca tan suave que tiene?

Una mirada a las orejas echadas hacia atrás del animal y a su cola, que escondía entre las ancas, hicieron que Elena, prudentemente, renunciara al honor que Larry quería dispensarle. Larry, como buen irlandés, era muy susceptible a la belleza femenina, y habiendo visto la indiferencia con que la joven había acogido el desenfrenado galope y lo firme que se había mantenido en su asiento, quiso hacerle el mayor honor que se le pudo ocurrir; pero Elena resistió a la tentación, y Larry, en vista de ello, se conformó con hacer de cicerone, nombrando con local patriotismo todas las granjas y fincas que veían y diciendo a quiénes pertenecían.

—Allá lejos, detrás de los árboles —dijo Larry, señalando con el látigo—, están las fincas de mister Redmond, y más allá todavía la de mister Sheridan. ¿Qué parentesco me dijo usted que la unía a ese señor?

Elena no se acordaba de haber hablado de semejante parentesco, pero contestó:

—Soy su sobrina, mejor dicho, la sobrina de su difunta esposa.

—Apostaría cualquier cosa que no le conoce usted.

—Porque si le hubiera visto tan sólo una vez, no volvería a su casa.

Y Larry se sonrió satisfecho de su gracia, que a Elena le oprimió el corazón.

—Desde que perdió a su señora no anda el hombre muy bien—dijo Larry concienzudamente—. Ahora está hecho el pobre una calamidad inofensiva, que sólo piensa en inventar cometas y veletas en lugar de ocuparse de su hacienda. Menos mal que miss Dido le suple... ¡esa sí que vale!

—¿Es ella la que lleva la casa?

—¡Naturalmente! ¿Quién querría usted que la llevara sino ella? El pobre anciano, mister Sheridan, está muy chiflado, y Dios quiera conservarle el poco juicio que le queda, porque podría ser un loco furioso. Miss Dido lleva los libros y los negocios, y se ocupa del jardín y del dinero; esto último no debe darle mucho que hacer. Además está allí Darby Zorro, que compra y vende algunos animales, y se cuida de la turba que se saca. La caza está arrendada.

—¿Ese Darby Zorro será seguramente un antiguo y fiel servidor de la familia?

—Alguna edad sí que tiene ya ese hombre; pero de lo demás no me atrevería a responder. Zorro se llama de apellido y lo justifica con sus hechos; pero mister Sheridan le deja hacer todo lo que quiere. El antiguo criado que antes tenía y que hace dos años se murió, ese sí que era un fiel servidor: lástima de hombre! Desde entonces tienen a Darby, que anteriormente fué un labriego. Las que me dan mucha lástima son las señoritas, que para nosotros son tan amables y sencillas como si no tuviesen dinero..., y puede ser que efectivamente no lo tengan. Quiera Dios que se casen bien; pero aquí no se encuentran maridos, y las pobres no pueden irse a buscarlo a otra parte. Se dice que Barry Sheridan está enamorado de miss Kathie; pero, aunque es el único joven señor que hay por aquí, no tiene gran cosa que ofrecer, y por eso me parece...

—Pero ¿está todo esto deshabitado?—preguntó Elena interrumpiéndole y señalándole una obscura faja de bosque, porque le repugnaba enterarse de aquella manera de las circunstancias de su familia.

—Sí. ¿No le he dicho a usted que todo esto pertenece a mister Redmond de Bally-redmond? Allí viven los señores, y algunas veces pasa temporadas con ellos una señorita inglesa, que la pobre, por cierto, es muy fea. No sé cómo se llama. ¡Dios y los santos me valgan! ¡Veo el carro del correo de Corelish!—exclamó apurado—. Allá en la recta delante de nosotros. ¿Le ve usted, señorita? Aquel puntito negro. Con ese suelo apostarme a quién llega antes a la capilla de Cara en la encrucijada, y ahora voy a achicarle para que no vuelva a presumir. Nos lleva una buena delantera, y el caballo pío; pero vamos a tomar por este atajo, y al llegar al cruce le dejaremos atrás para que rabie.

Elena no comprendió muy bien lo que Larry se proponía cuando se internó por un estrecho sendero y puso al galope a su yegua, que para eso no necesitaba que la estimularan.

—Allá está la capilla de Cara—dijo Larry señalando un techado de pizarra que se distinguía al terminar un vasto terreno pantanoso.—Va usted a ver con qué elegancia pasaremos por delante de él y la mueca que va a hacer. ¿Huele usted el perfume de la oxiacanta? ¡Cómo está ya floreciendo!—Iban corriendo entre tupidos setos, tras de los cuales divisaba Elena unas sospechosas praderas muy verdes—. Y aquí tiene usted ya los pantanos—añadió Larry, cuando al salir del estrecho sendero tomaron por un camino tan angosto que apenas dejaba paso a un vehículo y que nada limitaba a ambos lados. La perspectiva que se le brindaba a Elena distaba mucho de ser grata. Estaba a merced de la yegua, que galopaba mucho, encantada moviendo incesantemente sus lindas orejas, como si sólo buscara un pretexto para emprender una loca carrera.

Y el pretexto no iba a faltarle, porque de repente empezó a rebuznar un asno tan fuertemente que Elena se estremeció y mucho más el nervioso animal, que dudó un segundo y en seguida metió la cabeza entre los brazos, ganó la mano a su conductor y se desbocó.

—¡Nos hemos caído! — exclamó mister Flood—. Cójase usted bien, señorita, y al llegar a aquella vuelta déjese caer sin miedo. ¡Sangre fría! ¡Y tú, demonio de pelo rojo, te estarás muriendo de risa de tu hazaña! Estas son las consecuencias de llevar riendas viejas—. Los extremos de ambas riendas arrastraban por el suelo—. ¡Ahora sí que estamos perdidos!—gritó al ver venir hacia él por una hondonada del camino en un sitio muy estrecho un carro cargado de turba.—¡Nos va a precipitar al pantano!

El conductor del otro carro guiaba con fatigas el suyo, que trabajosamente ascendía por la pendiente cuando vió al de Larry correr a su encuentro. Sus maldiciones se apagaron tan ineficaces como la suave brisa de la tarde que murmuraba entre las matas de retama... ¡La catástrofe era inevitable! Un fuerte crujido; astillas de las varas del carro y adobes de turba volando por el aire y Elena saliendo despedida del carro y cayendo, por fortuna suya, sobre un montón de tierra del almarjal. Larry se encontró en el suelo sin haberlo deseado; pero rapidísimamente se levantó y cogió las riendas rotas separando a la yegua del carro de turba mientras gritaba a su compañera de aventura:

—Veo que nada le ha sucedido, señorita, y al animal tampoco le ha pasado nada, salvo alguna peladura de la piel. En cambio una vara se ha roto. Menos mal que no ha sido más que esto, porque podía habernos pasado algo muy serio.

—¿Qué demonio de cochero eres tú?—rugió el conductor del carro de turba, fuera de sí por el susto pasado—. ¡Ah! Debería haberme figurado que eras Larry Flood. Claro que solamente a tí tenía que ocurrirle que se te desbocara la yegua.

—Si se ha desbocado, tú tienes la culpa, porque te vió, te tomó por un espantapájaros y se asustó; y no es cosa que se le puede tomar en cuenta al animalito. Ahora ten la bondad de no ser mala persona y no me hagas rabiar y en cambio ayúdame a poner en orden el cajón.

Gracias a la ayuda que el colega le prestó generosamente pudo decir poco tiempo después Larry Flood a su pasajera, que había estado limpiándose el vestido, que podía volver a montar en el carro cuando quisiera.

La joven se aproximó a inspeccionar el vehículo, que, como se le había roto uno de los muelles, estaba completamente inclinado a un lado; pero las riendas estaban muy bien atadas con bramante fuerte y, para mayor seguridad además, anudadas y la vara compuesta provisionalmente del mismo modo.

—Esto aguantará muy bien, se lo aseguro—dijo Larry, que había seguido con los ojos la revista que ella pasaba—; por lo menos hasta que lleguemos al castillo.

—Lo creo y lo agradezco, pero no

M.E.C.D. 2016

FINCAS URBANAS

EN EL CERRO, VENDO

una casa a media cuadra del paradero con sala, comedor, 2 cuartos, servicio sanitario toda de mampostería en $3.000 rentando $28 mensuales Informan Santa Teresa 23. Teléfono I-4370. 6845 23 fb.

EN EL CERRO, UNA CASA DE

construcción moderna de sala, comedor, tres cuartos, servicio con baniadera, cocina y luz eléctrica interior, es una gran ganga, se entrega vacía en $3,700. Informen en Santa Teresa 23, entre Primelles y Churruca. Teléfono I-4370. 7210.—25 Feb.

A UNA CUADRA DEL PARADERO

Cerro, esquina fraile, preparada para altos con 9 de frente por 12 de fondo propia para establecimiento. Se entrega en el acto. Se vende en $6,000. Informan en Santa Teresa 23, entre Churruca y Primelles. Tel. I-4370. 6846 23 fb.

VENTA en Galiano. Hermosa casa de dos plantas que da también a otra calle de línea con 367 metros. Unica ocasión por embarcar su dueño. Directo J. M. Carret. Obispo 50 altos. Tels. M-3434 M-7317 7723 23 fb.

VENDO CASA EN $6,500

En lo mejor de Santos Suárez, dos cuadras de la doble línea, con portal, sala, 3 cuartos, comedor, baño, cocina patio y traspatio, fabricación de primera. Véame hoy mismo y se convencerá. Informes Paz 38. Teléfono I-5824. Víbora. 8817 23 fb.

VENDO EN EL VEDADO

En la calle J cerca de Línea, a la sombra, gran casa con 683 metros de terreno, construcción de primera con techos monolíticos. Consta de sala, recibidor, hall central, cuatro hermosas habitaciones con dos baños intercalados, comedor al fondo y pantry, hermoso patio. Al fondo, tres garages y cuarto en la planta baja y tres habitaciones con sus correspondientes servicios sanitarios en los altos. Dos pasadizos uno a cada lado, terraza y jardín al frente.

VENDO EN EL REPARTO KOHLY

Preciosa casa de construcción moderna, próxima a terminarse, frente de cantería, techos y pisos monolíticos, superficie del terreno 958.20 metros. Se compone de un sótano donde hay cocina y tres cuartos. En la planta baja: portal al frente y a un costado, recibidor, salón, hall biblioteca, capilla, salón de billar, sala de armas, comedor pantry, hermosos closets y baño. En la planta alta: tres terrazas, recibidor, cuatro hermosas habitaciones, hall, dos baños intercalados, tres closets, dos cuartos con servicio sanitario para criados. En la planta central contiene cúpula con balcón, garage con servicio sanitario para dos máquinas jardín al frente y costados. Informa: Sebastián E. Estrada.

PRESIDENTE ZAYAS, (O'Reilly 23 8641 24 fb.

VENDO EN EL CERRO

Casa calle Prensa, entre medianeras, solar 11x38 metros a $6.70. Informes Santa Teresa 23. Tel. I-4370. 8632 6 mz.

CALLE PATRIA

A dos cuadras de la calzada se vende una casa de sala, saleta, dos grandes cuartos, comedor al fondo, patio y traspatio, cocina y servicio sanitario en $4.600. Informen Santa Teresa 23 Tel. I-4370. 8631 6 mz.

VENDO 5 PROPIEDADES

de esquina, con establecimientos, una renta $250 al mes en $28.000. Tiene bodega, dos plantas, 400 metros, vendo otra en $35.000 en Neptuno, 275 metros; otra en Infanta en $22.000. Tiene café, 2 plantas, renta $200. Tengo una casa en Monte $18.000 con comercio, renta $150 y vendo en Reina 4 casas 36 departamentos $75.000, $600 renta en un recibo, tiene contrato Vendo un chalet frente al parque Jopones, tiene garage y 3 cuartos, sala y jardín; un cuarto baño en $10.000 También se vende con muebles y una máquina Packard 5 pasajeros; vendo cinco casitas chicas una $6.000; otra $8.000 y otra $4.000. Todas en la Habana y vendo casas de centro, pasen por la antigua oficina. Amistad 136. Benjamín García. Tel. A-0379. 8345 27 fb.

CASITA se vende en Oquendo 118, compuesta de sala, saleta, tres cuartos, saleta y servicios, pisos de mosaicos y cielos rasos. Está a la brisa. F-2886. 8417.—28 Feb.

SE VENDE una propiedad de 1.038 varas de terreno con seis departamentos todos con vista a la calle en 26 metros de frente, renta $60 mensuales al contado $1.700 y el resto con facilidades de pago en tres partes de $700 cada una dentro de ocho años, sin limitar tiempo. No se rebaja ni se paga comisión. Tel. A-8783, de 12 a 5. 8302 25 fb.

SE vende muy barata una casita con sala, un cuarto, comedor, cocina, portal y un patio de tierra. Informan en Zaragoza, 8-A, entre Atocha y Cañongo, tintorería. Teléfono I-6444. 8111.—24 Feb.

EN la Ampliación de Almendares, Avenida 4a., entre 11 y 12, vendo una casa acabada de fabricar estilo rústico, cuatro habitaciones, garage, amplio comedor, cocina, precioso cuarto de baño con corriente continua de agua caliente, amplio y lindo pasillo, cuarto criados con entrada independiente, jardín, portal, patio y traspatio, fabricación de primera. Informes en la misma y en el paragüista de la calle 12 y Consulado. Teléfono FO-1795. Julio del Monte. 8071.—23 Feb.

15.—HOSPEDAJES

Casas de Huéspedes

CASA de huéspedes. Se alquilan habitaciones a $30 por persona. Se da cama, desayuno, almuerzo y comida postre y café. Desague 16. Teléfono U-3070. 8156 2 mz.

Hoteles

HOTEL SANTANDER

Habitaciones y apartamentos lujosamente amueblados, baños con agua caliente en todos ellos, comida a la española con precios reducidos a personas estables. Belascoain 98. Teléfono M-1194. 5667 9 mz.

HOTEL A. B. C.

El más moderno e higiénico, frescas y ventiladas habitaciones. Visítelo. Economía 6, entre Corrales y Apodaca Teléfono A-7090. Habana. 7706.—28 Feb.

HOTEL "PAN-AMERICA"

Lamparilla 58. Se alquilan magníficas habitaciones con agua corriente y vista a la calle. Esta casa es especial para familias. Se reciben abonados al comedor con precios económicos. Teléfono A-6878 7858 16 mz.

HOSPEDAJES

Hotel Luz. Se alquilan departamentos, con baño y sin baño, con comida y sin ella, con muebles y sin ellos habitaciones con lavabos de agua corriente; precios por meses desde 25 a 150 pesos; por día desde un peso en adelante. Ocupa una manzana entera y tiene 125 habitaciones; la casa más barata de la Habana y la más fresca por sus amplios salones, recibiendo la brisa de la bahía. Hermoso panorama; para vivir fresco y amplio no hay como el Hotel Luz. Visítelo y se convencerá. Se han hecho grandes reformas estilo moderno. Los carritos pasan en la esquina para todos lados de la ciudad. Oficios 35 entre Luz y Acosta. Teléfono A-3994. 4622-25 fb.

BRAÑA Y EL CRISOL HOTELES

Las mejores casas para familias, todas las habitaciones con servicio privado, habitación y comida para dos personas $75, 80 y 90 mensuales. Crisol, Lealtad 102. Telf A-9158 Braña, Animas 58. Telf. A-6787. 341.—28 Feb.

AVISO

El Hotel Roma, de J. Socarrás, se trasladó a Amargura y Compostela, casa de seis pisos, con todo confort, habitaciones y departamentos con baño, agua caliente a todas horas, precios moderados. Teléfonos M-6944 y M-6845. Cable y telégrafo Romotel. Se admiten abonados al comedor. Ultimo piso. Hay ascensor. 392.—28 Feb.

Hotel La Purísima. Se alquilan departamentos y habitaciones, con baño y sin baño, desde 45, 80, 120 y 150 pesos mensuales; por días, habitación y comida para una persona, dos pesos en adelante. Hay capilla en la casa, misa los domingos a las ocho. Se hospedan varios sacerdotes. Exclusivamente a personas de estricta moralidad. Los tranvías por la puerta para todos lados de la ciudad. Máximo Gómez 5, (antes Monte), esquina a Zulueta. Tel. A-1000. 4623-25 fb.

16.—INSTRUMTS. DE MUSICA

$110 REGIO piano de grandes voces especial para concierto, clavijero de hierro, cuerdas cruzadas. Oquendo 32 A entre Jesús Peregrino y Pocito. 8848 49 1 mz.

PARA estudio se vende un piano Chassaine Freres en muy buen estado. Precio 100 pesos. Calzada 10 de Octubre 356. 8693.—27 Feb.

PARA PERSONAS DE GUSTO

Se vende una victrola marca Victor tipo de lujo, única en la República de Cuba, con la colección de discos mejor que pueda haber. Se da por la mitad de su valor en Factoría No. 26 esquina a Apodaca. 8801 24 fb.

PIANOS, pianolas e instrumentos al contado y en plazos módicos. Música impresa y estudios para todos los conservatorios. Pianos de alquiler, afinaciones y reparaciones. Calidad y bajo precio. Viuda de Carreras y Ca., Prado 115, teléfono A-3462. 342.—28 Feb.

Pianos nuevos de las marcas Majestic, a $340.00, automáticos $450.00. Victrolas a plazos $2.00 semanales.

JOHN L. STOWERS
San Rafael No. 29.
Telf. A-3962. Habana.
432 f 28

Pianos nuevos a plazos. $10.00 al mes; automáticos $15.00. Victrolas $8.00 mensuales.

JOHN L. STOWERS
San Rafael No. 29.
Telf. A-3962. Habana.
433 f 28.

17. MAQUINARIAS

Ventas

SE vende barato un compresor nuevo de 10 por 10 1|4 por 10. Informan I-4971. 8896 2 mz

SE vende un motor de gas pobre de 75 H. P. alemán, marca Benz. Informes J. Planiol y Ca. Luyanó 154. Teléfono I-1861. 8457 23 f

Se vende Motor Gar pobre, 65 caballos, tenemos otro trabajando hace más de veinte años. J. Planiol Co., Luyanó. 8221.—25 Feb.

CILINDRO de platero y varias herramientas, no reparamos precio. Villegas, 6. Losada. Teléfono A-8054. 7892.—23 Feb.

TINTOREROS PLANCHADORES

Calderas para máquinas de planchar y reparaciones de las mismas. Se construyen chimeneas. Fabricio. Vives 37. Tel. A-1749. 7332 25 fb.

18. MUEBLES Y PRENDAS

Compras

SE COMPRAN MAQUINAS

Singer y se alquilan a $2.00 mensuales, se componen, garantizando la reparación y se pintan. Domingo Schmidt, Aguacate número 80. Teléfono A-8826. 5588 5 mz

Ventas

MAQUINAS "SINGER"

Para talleres y casas de familia. ¿Desea usted comprar, vender o cambiar máquinas de coser, al contado o a plazos? Llame al teléfono A-8381. Agencia de Singer, Pío Fernández. 711 31 mz

UNA Remington, carro grande de escribir muy barata. Villegas 6, por Bélgica. Losada. Teléfono A-854. 7893.—23 Feb.

CONTADORA NATIONAL

Se vende con cinta y demás pormenores a la razonable oferta, por no necesitarla, en Peñalver y Marqués González, bodega. 8193 8 mz.

UN buró de caoba grande y una alfombra de sala muy barata, véalos en Villegas 6. Teléfono A-8054. 7891.—23 Feb.

MUEBLES Y PRENDAS

PARA el que se embarque, se venden cuatro baules escaparate como nuevos, están muy buenos y se dan baratos; se pueden ver en Compostela, 116. 8698.—26 Feb.

LAMPARAS EN GANGA

Se vende una lámpara de sala de bacarat, muy fina, en $300.00. Una lámpara de comedor, de bronce, en $100. Una lámpara de pie de mármol de Verona, en $80.00. Puede verse en la Casa Vilapiana, O'Reilly y Villegas.

412.—Ind.

VENDO juego completo cuarto de majagua, escaparates tres cuerpos, lunas alemanas, barniz flamante. Informes: Teléfono I-1738. 8752.—24 Feb.

ARREGLO TODA CLASE

de muebles, esmaltes cualquier color tapicería, renovamos cretonas, damascos, esmaltamos neveras, juegos recibidor, trabajos garantizados. Teléfono I-3222. Nota: No cobramos adelantado. 8739 22 mz.

MAQUINA PARA COSER "SINGER"

AGENCIA EN SAN RAFAEL Y LEALTAD

TELEFONO A-4522

Al contado, a plazos y en alquiler. Cambiamos, reparaciones, piezas, aceite, aguja y profesora de bordados gratis para las clientes. Avísenos por teléfono, correo u otro medio y competente empleado le llevará el catálogo a su domicilio, sin molestarse usted en venir. Garantizamos venta de máquinas nuevas. No aumentamos precio. 8858 23 mz.

CAJA archivo en ganga. Villegas, 6. Teléfono A-8054. 7894.—23 Feb.

A los rastros del campo. Fluses de empeño desde $1.00 realizamos unos 150. Villegas 6, por Monserrate. 7895.—23 Feb.

SE vende un juego de cuarto casi nuevo de marquetería, con todas las piezas necesarias, está muy bien cuidado y es moderno. Puede verse de 12 a 3 p. m. Muralla 85, altos, primer piso. 8267.—23 Feb.

MUEBLES BARATOS

Ganará dinero si antes de comprar ve nuestro variado surtido en juegos completos y piezas sueltas; juegos de cuarto, marquetería, $110; comedor, $75; sala, $50; saleta $70; escaparates, desde $10; camas $7; cómodas, $14; aparador $14; mesas correderas, $7; sillas, $1.50; sillón $3; y otros que no se detallan, todo en relación a los precios antes mencionados. También se compran y se cambian en

"LA PRINCESA"

S. RAFAEL, 107. Tel. A-6926.

343.—28 Feb.

LA SEGUNDA COMPETIDORA

Préstamos y almacén de muebles. Se realizan grandes existencias de joyería fina, procedente de préstamos vencidos, por la mitad de su valor. También se realizan grandes existencias en muebles de todas clases, a cualquier precio. Doy dinero con módico interés, sobre alhajas y objetos de valor, guardando mucha reserva en las operaciones. Visite esta casa y se convencerá. San Nicolás 250, entre Corrales y Gloria. Teléfono M-2875.

RUFINO G. ARANGO

Se compran y cambian muebles y Victrolas, pagando los mejores precios. 336.—28 Feb.

A PLAZOS

Se venden cajas de caudales de varios tamaños y muebles de todas clases. Préstamos sobre prendas y objetos de valor y arte. "La Hispano Cuba". Teléfono A-8054. Villegas 6, por Monserrate.

DINERO

No reparamos intereses. Préstamos sobre alhajas y objetos de valor.
LA HISPANO CUBA
Villegas 6, por Avenida de Bélgica, antes Monserrate. Teléfono A-8054.

COMPRAMOS

Muebles de oficina, archivos, máquinas de escribir, cajas de caudales y máquinas de coser Singer, los pagamos bien. Llame al teléfono A-8054. Villegas 6, por Monserrate. Losada. 345.—28 Feb.

MUEBLES EN GANGA

"La Especial", almacén importador de muebles y objetos de fantasía, salón de exposición, Neptuno, 155, entre Escobar y Gervasio, Telf. A-7620.

Vendemos con un 50 por ciento de descuento, juegos de cuarto, juegos de comedor, juegos de sala, sillones de mimbre, espejos dorados, juegos de tapizados, camas de bronce, camas de hierro, camas de niño, burós escritorios de señora, cuadros de sala y comedor; lámparas de sobremesa, columnas y macetas moyolicas, figuras eléctricas, sillas, butacas y esquinas doradas, portamacetas esmaltadas, vitrinas, coquetas, entremeses, cheloñes mesas correderas redondas y cuadradas, relojes de pared, sillones de portal, sillas giratorias, neveras, aparadores, paravanes y sillería del país en todos los estilos. Vendemos los afamados juegos de meple, compuestos de escaparate, cama, coqueta, mesa de noche, chiffonier y banqueta, a $185.

Antes de comprar, hagan una visita a "La Especial", Neptuno 155 y serán bien servidos. No confundir. Neptuno 159.

Vendo los muebles a plazos y fabricamos toda clase de muebles a gusto del más exigente.

Las ventas del campo no pagan embalaje y se ponen en la estación. 390.—28 Feb.

MUEBLES BARATOS "LA MISCELANEA"

San Rafael, 115

Escaparates $10, con lunas $25, aparadores $10, modernos $14; coquetas $14; juegos de cuarto $90, con marquetería $100; hay laqueados en esmaltes de sala, de cuarto, de recibidor, de todos precios, piezas sueltas, vitrinas $22; máquinas de coser, relojes, cuadros, camas de hierro de $8, burós, sillería de todos modelos, columnas $2; mesas correderas $8; peinadores, vestidores, sillas americanas en cantidades, lámparas, chelslongs $15; macetas, 6 sillas y dos sillones, $18; libreros, mimbres, juegos de comedor $75 y muchos más muebles, que no se pueden detallar. Precios de verdadera ganga. San Rafael 115. José Guzmán. Teléfono A-4202. 391.—28 Feb

MAQUINA de sumar marca Burroughs en cualquier precio. Villegas, 6, bajos por Bélgica. Teléfono A-8054. Losada. 7897.—23 Feb

20 pupitres deseamos salir de ellos, baratos. Villegas 6. Teléfono A-8054. 7896.—23 Feb.

MUEBLES Y PRENDAS

PARA MUEBLES BARATOS DIAZ Y CHAO

ALMACEN DE MUEBLES Y CASA DE PRESTAMOS

Gran rebaja de precios en todas nuestras existencias. Novedad en modelos nunca vistos. También compramos muebles de uso, pagándolos más que nadie. Facilitamos dinero sobre prendas en todas cantidades con módico interés. Visítenos y se convencerá. Neptuno 197 y 199, esquina a Lucena. Teléfono M-1154. 3082.—17 Mz.

INTERESANTE

Si usted necesita comprar muebles no lo haga sin antes visitar la casa González y Díaz, Neptuno, número 167 teléfono M-8844, gran almacén de muebles finos y corrientes, y ahorrará usted dinero, vendemos al contado y a plazos. Las ventas para el interior no pagan embalaje, visítenos y se convencerá.

NOTA:

COMPRAMOS MUEBLES LLAME AL TELEFONO M-8844

348.—28 Feb.

EL HOSPITAL DE LOS MUEBLES

Taller de barnizar, esmaltar, tapizar, y envases, renovación en general. Campanario 105. Teléfono M-1129. 8211-2 mz.

"LOS JIMAGUAS" SUAREZ Y MISION. A-3339. MUEBLES

Juegos de cuarto, sala, recibidor y piezas sueltas. Pianolas, Victrolas, máquinas de coser y escribir, a precios increíbles.

ALHAJAS

Se liquida un inmenso surtido de alhajas y relojitos de todas clases y precios.

ROPAS

Gran surtido de ropas de todas clases a precios baratísimos.

COMPRAMOS

muebles y toda clase de objetos. Suárez 62, esquina a Misión. A-3339. 7635 15 Marzo

ESMALTAMOS Y BARNIZAMOS MUEBLES FINOS

tapizamos en todos estilos, arreglamos muebles viejos dejándolos como nuevos, especialidad en neveras y dorados. Llame y se convencerá. Virtudes, 154, moderno. U-3417. 8394.—3 Mzo.

"LA NUEVA ESPECIAL"

Neptuno 191-193, entre Gervasio y Belascoain, teléfono A-2010. Almacén importador de muebles y objetos de fantasía.

Vendemos con un 50 por ciento de descuento, juegos de cuarto, juegos de comedor, juegos de mimbre y cretonas muy baratos, espejos dorados, juegos tapizados, camas de hierro, camas de pino, buros escritorios de señoras, cuadros de sala y comedor, lámparas de sobremesa, columnas y macetas mayólicas, figuras eléctricas, sillas, butacas y esquinas dorados, portamacetas esmaltados, vitrinas, coquetas, entremeses, cheriones, adornos y figuras de todas clases, mesas correderas redondas y cuadradas, relojes de pared, sillones de portal, escaparates americanos, libreros, sillas giratorias, neveras aparadores, paravanes y sillería del país en todos los estilos.

Llamamos la atención acerca de unos juegos de recibidor finísimos de meple, cuero marroquí de lo más fino, elegante, cómodo y sólido que han venido a Cuba, a precios muy baratísimos.

Vendemos los muebles a plazos y fabricamos toda clase de modelos, a gusto del más exigente.

Las ventas del campo no pagan embalaje y se ponen en la estación o muelle.

Dinero sobre prendas y objetos de valor, se da en todas cantidades, cobrando un módico interés, en LA NUEVA ESPECIAL. Neptuno 191 y 193, teléfono A-2010, al lado del café "El Siglo XX", Habana.

Compramos y cambiamos muebles y prendas. Llamen al A-2010.

También alquilamos muebles. 349.2— 8Feb.

REALIZACION PERMANENTE

Juegos completos y toda clase de muebles sueltos a precios muy bajos. También se cambian de uso por nuevos en San José 75 casi esquina a Escobar. M. Guzmán. Tel. M-7429. 5931-4 mz.

20.—PARA LAS DAMAS

SOMBREROS para señoras y niñas. Acabamos de recibir los últimos modelos de París para la primavera. También un extenso surtido de sombreros para luto. Se mandan para escoger. "La Casa de Enrique". Neptuno 74. Teléfono M-6761. 8229 20 mz.

VENDO sin uso, lindo traje abrigo, con magnífica piel, talla para persona envuelta en carnes y no muy alta. Informes Tel. M-9384. 8825 23 fb.

MECANICO. Limpia y arregla máquinas coser, cocinas gas y calentadores. Precio un peso cada cosa. Teléfono A-4519. F. G. Santos. 7884.—25 Feb.

PARA LAS DAMAS. Se visten y componen toda clase de abanicos, especialidad en varillajes de nácar y lavado de telas encaje; copiamos los países inservibles, tal cual el original y ponemos a la disposición de las Damas un extenso surtido en paisajes pintados a mano, que abarca todos los estilos, tanto modernos como antiguos Nos hacemos cargo de fabricar a la orden, cuantos modelos se nos encarguen, ya sea por cantidades crecidas, como por unidades. Se reciben los encargos en los talleres de La Industrial Abaniquera. Prado 86 y en su sucursal de Obispo y Aguiar. Teléfonos: A-3175 y M-3436. 371 14 d 16

SI desea vender su mantón, se lo compro, pagándole más que nadie; y si necesita uno de lo mejor, se lo vendo más barato que nadie. Concordia 8 y Aguila. Tel. M-9392. 6194 7 mz.

PILAR. Peluquería de señoras y niños; Peinados $1; masajes 60 cts.; manicure 50 cts; lavado de cabeza 60 cts; teñido del cabello desde $5; Corte de melenas 60 cts. Trenzas, moños, postizos, cabello. Aguila y Concordia. Tel M-9392. 6194 7 mz

MASAGISTA. Luz Rodríguez. Especialista para enfermedades nerviosas, obesidad y flaquencia, nuevo sistema por transmisión de fuerzas para debilidad en general y defectos físicos. Tel. M-6944 de 7 a 9 a. m. 7190 25 fb.

MANICURE PEINADORA

¿Queréis tener las manos bonitas y elegantes: Llamen a Tomasa Martínez que es la manicure predilecta de la alta sociedad. Teléfono A-0810. 5993.—28 Feb.

Para rizar su melena. Tenacillas Marcel, 60 cts., rizadores alemanes 5 cts; redecillas 20 cts; crepé 30 cts., ganchos 5 cts., Tintura La Favorita $1.00. PILAR. Aguila y Concordia. Tel M-9392 6194 7 mz

PARA LAS DAMAS

CORTE el pelo a sus niños por expertos peluqueros, estilo americano y francés. Niños, 50 centavos; niñas, modelos Garzón, Ninón, Juana de Arco, 50 cts. Señoritas 60 cts. Peluquería PILAR. Aguila y Concordia. Tel. M-9392. 6194 7 mz

FUERA canas. Obtenga un hermoso color negro o castaño, usando La Favorita, tintura instantánea vegetal a base de Quina. Estuche $1. De venta en boticas y sederías. Depósito: Peluquería PILAR. Aguila y Concordia. Tel. M-9392. 6194 7 mz

SE VENDE un espléndido mantón de Manila por embarcarme. Está nuevo de preciosos colores, no visto. Para informes en el Tel. M-4842. 7680 24 fb.

¡¡CARNAVALES!!

A bailar, con los callos arreglados por ALFARO, y por $1.00 la operación, sin bisturí ni dolor. Es un placer y una realidad. Véalo antes de bailar. Villegas 44. Tel. M-5367. 4795-26 fb.

MANTONES de Manila, mantillas, peinetas españolas, todos colores; trajes típicos de todas naciones y épocas. Pelucas, barbas, bigotes, pinturas, maquillaje para artistas de teatro y cine Alquiler de disfraces para Carnaval; pelucas y trajes para compañías de teatro y aficionados. PILAR. Concordia 8 y Aguila. Telf. M-9392. 6194 7 mz

21.—PERDIDAS

PERRITA perdida. El Sábado entre 5 y 6 de la tarde se ha extraviado una perrita de color castaño claro, de raza Griffon, belga, con las orejas cortadas en punta, sin rabo, de nariz y cara chata, de tamaño pequeño. Se gratificará con (50) pesos a la persona que la entregue o dé informes de donde está, sin hacerle más preguntas. Calle 23 esquina a M, Apartamento 191, Vedado. 8868 26 fb.

22.— SIRVIENTES-DEMANDAS

Criadas de mano

SE SOLICITA una manejadora española para una niña de un año que esté acostumbrada a manejar y que sea cariñosa. Sueldo convencional. 19 y N., Vedado. 8881 25 fb.

EN AMISTAD 62 entre Neptuno y San Miguel, se solicita una criada que sepa lavar. Más informes en la misma a todas horas. 8884 24 fb.

Criados de mano

SE solicita un criado de mano español que sepa servir mesa, tenga recomendación. Sueldo $30, uniforme y ropa limpia. Hospital Las Animas. Infanta y Desague. Casa del Director. 8829 24 fb.

Cocineras

SE necesita una cocinera que sepa su obligación, si quiere puede dormir en la colocación. Calle 17, número 342, entre Paseo y A. 8683.—26 Feb.

Chauffeurs

SE SOLICITA un chauffeur competente para manejar una Minerva, Indispensable presentar referencias. Dirigirse Tel. M-5640. Oficios 24. 8833 24 fb.

TITULOS DE CHAUFFERS

Rápidamente los gestionamos. Pasaportes, cartas de ciudadanías, licencias para revólver, inscribimos nacimientos, tramitamos matrimonios, actas notariales, contratos, legalizaciones y cualquier asunto en las oficinas públicas. Juan Guiralt. Obispo 21, altos. Teléfono M-5758. 8696.—3 Mzo.

Varios

SE SOLICITA una mujer que venga a lavar la ropa de un matrimonio a casa. Se prefiere española. Aguacate 86. Teléfono A-4371. 8891 24 fb.

SE desean macheteros para caña en las Colonias "PASO REAL DE SAN DIEGO" en el pueblo del mismo nombre, colonias que cortarán más de tres millones de arrobas, las cañas mejor asistidas de la provincia de Pinar del Río, de las cuales tenemos muestras para que puedan examinarlas los que deseen; pago al día, buenas viviendas, buen agua, con facilidad de comunicación a tres horas de la Habana, con tres trenes diarios. Informan en la Habana, Almacén "HERCULES". Muralla 58-62 y en Paso Real de San Diego, Vicente Suárez. 532.—7 Mzo.

23.—SIRVIENTES-OFERTAS

Criadas de mano

SE coloca una muchacha fina y trabajadora, con referencias, para criada de mano o sea para cuartos. Calzada Cerro esquina a Buenos Aires, café. 8907 27 f

SE desea colocar una criada con referencias. Calle Falgueras y Domínguez al lado de la bodega, Cerro. 8904 25 f.

DESEA colocarse de criada de mano o para hacer todo el servicio de un matrimonio, una señora española, que sabe su obligación y tiene referencias. No duerme en la colocación. Informan en Amargura 63, altos, de las 9 en adelante de la mañana. 8877 24 fb.

DESEA colocarse una joven española para criada de mano o manejadora, sabe coser, desea casa de moralidad. Informan Amistad 20. Tel. A-8350. 8878 23 fb.

JOVEN española, recién llegada, desea colocarse. Sabe coser y es amante de los niños. Para más informes: Calzada de Concha 15 1-2. 8831 27 fb.

UNA muchacha española desea colocarse de manejadora o de criada de mano, lleva tiempo en el país, sabe cumplir con su obligación, tiene familia que la recomiende Tel. F-1742. Bodega. 8842 24 fb.

SE OFRECE una buena criada. Sabe servir bien a la mesa, es formal, de buena presencia y tiene referencias. M-7122. 8843 23 fb.

SE OFRECE una joven española para criada de habitaciones, sabe coser, lo mismo se coloca de manejadora. Tiene buenas referencias. Habana 126 Tel. A-4792. 8853 23 fb.

DESEA colocarse una buena criada de mano, peninsular, tiene recomendación de casas buenas que trabajó mucho tiempo. Habana 126 Tel. A-4792. 8854 23 fb.

DESEAN colocarse dos muchachas españolas en casa de moralidad. Se prefiere en la misma casa, una para criada y otra para manejadora. Informan Aguacate y Obrapía, bodega. 8872 23 fb.

SIRVIENTES-OFERTAS

DESEA colocarse una joven para cuartos o comedor, sabe lavar y planchar y cumplir con su obligación. Aguila 224, altos. 8879 24 fb.

DESEA colocarse para todo el servicio de un matrimonio o corta familia una señora peninsular. Tiene recomendación de donde trabajó y lleva tiempo en el país. Informan en el Hotel Diligencias. M-6048. 8874 24 fb.

UNA española de mediana edad desea colocarse de criada de mano o cocinera, tiene poca familia, cocina y limpia. Llamen al Tel. A-8951. 8846 23 fb.

SOLICITA colocación señora española, casada, sin niños, de 28 años, con dos meses en Cuba, para criada de mano, manejadora limpieza de cuartos o aprender a cocinar sabe algo. Tiene buenas recomendaciones. Lamparilla 82. Tel. M-3596. 8790 23 fb.

DESEA colocarse una joven española para criada de mano o manejadora. Lleva tiempo en el país Informan: Reina 73. Tel. M-4716. 8814 23 fb.

ESPAÑOLA desea colocarse de criada de mano o para cuartos. Sabe coser. Tiene referencias de las casas donde trabajó. Informan Reina 73. Teléfono M-4716. 8813 23 fb.

SE desean colocar dos muchachas españolas de criadas de mano o manejadoras o criadas de cuartos. Informan: Santa Clara 16. Teléfono A-7100. 8748.—23 Feb.

PARA criada de mano o manejadora, desea colocarse joven española con referencias, sabe un poco de costura. Informes: Teléfono F-1699. 8728.—23 Feb.

DESEAN colocarse 2 muchachas, una española, otra del país, una de criada o manejadora o cocinera. Informan: Tel. M-4054. 8888 23 fb.

SE OFRECE una joven española para cuartos y coser, está acostumbrada al servicio fino y desea buena familia, lleva tiempo en el país y sabe trabajar, tiene referencias. Teléfono M-3064. Teniente Rey 77, altos. 8886 24 fb.

DESEA colocarse una joven española para criada de mano o de cuarto, sabe servir bien la mesa y desea casa de moralidad, si no inútil llamar. Informan Tel. M-8771. Zulueta 44. 8876 24 fb.

Criados de mano

DESEA colocarse un buen criado de mano, peninsular; sabe servir a la rusa; va a cualquier punto y tiene recomendación de casas conocidas que trabajó. Habana 126. Tel. A-4792. 8856 23 fb.

CRIADO de mano, práctico en todo servicio, tiene referencias de casas particulares. Teléfono I-6152. 8859 24 fb.

DESEA colocarse un joven español de criado de mano o camarero o de lo que se presente. Informan Primera de la Machina letra B. Tel. A-5177. 8862 24 fb.

CRIADO de mano de mediana edad, se ofrece con excelente conducta y práctica en todo servicio de comedor. Informan Tel. M-5865. 8867 23 fb.

Crianderas

SE desea colocar una señora recién parida para criar. Tiene quien la garantice. Informan: Sol, 79. 7939.—23 Feb.

Cocineras

DESEA colocarse gran cocinera repostera, sabe variar platos, hacer plaza, sabe bien su obligación. 50 a 60 pesos. Calle 15 No. 251, bajos. Vedado. Tel. F-4870. A 351 24 fb.

DESEA colocarse una señora española que lleva tiempo en el país, para cocinar a la española y criolla y repostería, no duerme en la colocación Sitios 36. Teléfono M-5588. 8832 23 fb.

OFREZCO una superior cocinera repostera con inmejorables referencias, es formal y limpia. M-7122. 8844 23 fb.

DESEA colocarse una cocinera de color, sabe hacer dulces y también una buena cocinera española. Por el mismo teléfono se colocan un cocinero repostero y un criado de mano. Todos tienen referencias. Tel. A-4265. 8863 23 fb.

DESEA colocarse una cocinera española de mediana edad. Tiene buenas referencias, no duerme en la colocación. Informan O'Reilly 12. 8873 23 fb.

UNA BUENA cocinera española desea colocarse. Conoce la cocina española y criolla, sabe repostería, gana buen sueldo. Informan de 4 a 5. Amistad No. 91, altos. 8875 24 fb.

JOVEN española desea colocarse para cocinar o en casa de corta familia para cocinar y limpiar. Informan Trocadero 11 altos. 8890 25 fb.

SE OFRECE cocinera repostera, cocina a la española y a la criolla, hace plaza, tiene referencias de las casas donde trabajó. No tiene inconveniente que sea casa de comercio. M-8251. 8882 24 fb.

COCINERA se desea colocar para cocinar solo, sabe cocinar a la criolla y a la española. Sa Ignacio, 25, en la fonda. 8718.—24 Feb.

SE desea colocar una buena cocinera y repostera, tiene buenas referencias de las casas de donde ha trabajado y también sabe hacer plaza y no le importa dormir en la colocación. Sueldo lo menos 40 pesos. Informan en la calle 7, número 75, entre 9 y 7, Vedado. 8716.—23 Feb.

SE desea colocar una señora de mediana edad para cocinar si es poca familia, no le importa ayudar a la limpieza, tiene buenas referencias, desea casa de moralidad. Informa en Línea 150, entre 16 y 18. Teléfono F-5141. 8731.—23 Feb.

SE ofrece una cocinera española, tiene buenas referencias. Informan: Santa Clara 16. 8747.—23 Feb.

DESEA colocarse una buena cocinera para casa de comercio o particular. No duerme en la colocación. Informan I-6197. 8822 23 fb.

SEÑORA asturiana desea colocarse para cocinera o criada. Informan teléfono I-5895. 8189 23 f.

Cocineros

DESEA colocarse un cocinero y repostero español de mediana edad en casa particular o de comercio que lo amerite. Informan en Línea y M, Vedado, bodega. 8894 25 f

DESEA colocarse un cocinero repostero para hotel o casas de huéspedes. También va a casas particulares. Tiene buenas recomendaciones. Por el mismo teléfono A-4265, se coloca un buen camarero. 8864 22 f

SE OFRECE un buen cocinero español, conoce perfectamente su oficio, es repostero, no le importa ir al campo, casa particular o comercio. Teléfono M-8621. Es persona seria. 8857 23 fb.

SE ofrece un buen cocinero repostero español, trabajó con las familias más conocidas de la Habana, pregunten por Antonio Vega, es hombre solo. Cienfuegos 14. Teléfono A-7796. 8753.—23 Feb.

COCINERO joven se ofrece sin pretensiones, para casa particular, sabe la stres cocinas, prácticos en repostería con referencias. Informan A-9534 8756 23 fb.

Chauffers

DESEA colocarse un chaufeur en casa particular, español, sabe manejar toda clase de máquinas. Tel. U-3321. 8841 24 fb.

SIRVIENTES-OFERTAS

CHAUFFEUR español con años de práctica, se ofrece para casa particular, tiene referencias de donde trabajó es persona seria y cumplidora. Informes: Tel. I-2285. 8871 24 fb.

CHAUFFEUR español práctico en su oficio, desea casa particular, tiene buenas referencias de casas donde tiene trabajado y es cumplidor. Teléfono F-2518. 8726.—23 Feb.

Varios

SE desea colocar una señora para lavar en la casa o en su casa particular. Informes, Florida 27, Tomasa Carbonell. 8893 25 f

SE OFRECE joven español para criado de oficina, camarero o manejar elevador. Tiene magníficas referencias. Informan Tel. A-9692. 8837 23 fb.

UNA LAVANDERA desea una casa donde lavar o llevar la ropa a su casa. Lo mismo en la Habana, Vedado o Jesús del Monte o los repartos. Dieciséis 180 esquina a 19. Vedado. 8796 23 fb.

COLORED respectable middle-age woman offers her service as Nurse maid etc. Speaks some spanish. Teléfono FO-1719. 8797 23 fb.

CABALLERO cubano, culto, con inmejorables referencias se ofrece para cargo de confianza. Secretario particular; administración de bienes: contabilidad; correspondencia; encargado de establecimiento o administración de finca rústica. Sr. García. I-3886. 8809 23 fb.

DE INSTITUTRIZ

o señorita de compañía desea colocarse joven española con inmejorables recomendaciones. Tel. A-4677. 8635 28 fb.

SE ofrece joven con práctica en joyería y préstamos, modestas aspiraciones. Da referencias. Teléfono A-8623. 8439.—28 Feb.

SE ofrece un español de 25 años edad para cobrador o para vendedor a comisión, toda clase de garantías y referencias, igual se coloca en un trabajo que sea por horas. Informan: Habana 178. Depto. 30, de 8 a 12. 8428.—23 Feb.

SE OFRECE un joven español, práctico en camarero, ayudante cocina, criado de mano, sirviente clínica o cualquier otro trabajo. Tiene garantías. Tel. A-4792. 8855 23 fb.

DESEAN colocarse dos camareros, dos fregadores, un buen cocinero, un criado, un sereno, una cocinera y un repartidor de cantinas. Tel. A-4265. 8865 23 fb.

24.—SOLARES YERMOS

Fabricación

PLANOS

Se hacen para construcciones de edificios y en general. Por nuestra competencia y experiencia en estos asuntos hacemos la mitad de los planos de la Habana. Muchos de los grandes edificios que usted a diario admira han sido proyectados por nosotros. Oficina de Trabajos de Ingeniería y Arquitectura de José J. Pérez. Obrapía 22 esquina a San Ignacio. 8835 28 fb.

Ventas

POR $360, vendo solar 150 metros cuadrados. Los Mameyes, Arroyo Apolo, contado $180, resto $15 cada mes. Teléfono M-1063, Calleja, Esperanza 42. 8895 26 f

REPARTO Buena Vista. Se vende un terreno de 20 de frente por 50 metros de fondo en la manzana al fondo de Barraqué. Calle 2, entre 5a. y 6a. Avenida. Informan en el mismo. 8717.—7 Myo.

REPARTO Mendoza. Vendo dos solares esquina a plazos 16x30. Libertad y Estrampes 16x30. Lacret y Goss. Más informes Delicias 77 bajos. Teléfono I-7735. 8803 23 fb.

GANGA A $4.25 traspaso el contrato de un solar situado en la mejor del Reparto Almendares, está fabricado al lado y a una cuadra de la doble línea Mide 10x47. Su dueño en Daoiz 66. Cerro. 8793 24 fb.

ULTIMOS SOLARES A LA VENTA EN LA ZONA URBANA FALLA GUTIERREZ

De los 115 solares de que se compone la ZONA URBANA FALLA GUTIERREZ, se venden al precio de APERTURA, los últimos 9 solares que quedan:

POR SAN LAZARO:
Dos solares de 8 metros por 30 cada uno. Precio $19.023.00.

POR JOVELLAR
Un solar de 8 metros por 30 en la Manzana A. Precio 14.448.40.
Dos solares en la acera de la brisa de 8 metros por 31. Precio en $15.512.40.

POR VAPOR
Tres solares de 8 metros por 32. Precio: $13.521.00.

Estos solares se venden a base del VEINTE POR CIENTO DE CONTADO, y el resto a pagar en DIEZ AÑOS con el 7 1-2 0-0 de interés anual.

ESTOS PRECIOS SON LOS ORIGINALES a que se abrió a la venta la ZONA URBANA FALLA GUTIERREZ, y debe tenerse presente que en las reventas efectuadas ha llegado a pagarse $19.00 de SOBREPRECIO por vara cuadrada.

Para las personas que deseen lotes de pequeña medida, tenemos orden de un cliente para vender los siguientes lotes:

POR JOVELLAR
Dos solares de 6 metros por 19 y medio metros. Precio $8.369.90

POR VAPOR:
Dos solares de 6 metros por 24 metros. Precio 8.400.

25 0-0 de contado y el resto a pagar en 10 años con el 7 1-2 0-0 de interés anual.

Para informes:
ZONA URBANA
FALLA GUTIERREZ

Administradores:
José y Pedro Grau.
Oficios 22, altos.
Teléfono A-5981.

473 15 d 11

SOLARES YERMOS

VENDO SOLARES

en el Lucero al contado y a plazos, sin interés. Informo en el Paradero El Lucero de 9 a 12 a. m. y Teléfono F-3288. 8653 6 mz.

VENDO SOLARES de varias medidas calle Cortina entre Vista Alegre y Carmen 16x28 y Carmen y Mayía Rodríguez 13x38. Antonio Saco y Avenida de Acosta 20x8 y de 12x57 y 12 por 38 en horas de oficina. Aguiar No. 116 de 4 a 5. M-5304. 8805 24 fb.

SOLARES

Vendemos a plazos solares bien situados. Grandes facilidades de pago, MENDOZA Y CO.
Obispo 63. Telf. M-6921
408.—Ind 17 Ab

SOLARES A PLAZOS

Vendo en Santos Suárez, La Sola, Ampliación Mendoza, Ampliación Almendares, la medida que usted desee forma de pago el 6 por ciento del valor de entrada y el 1 por ciento mensual 10x30 varas con 170 pesos entrada y 30 pesos mensuales, 10x20, 100 entrada y 16 pesos al mes. Para tratar de estos terrenos diríjase al teléfono I-2647. Durege 88, esquina Santa Emilia, hay en todas las medidas. Jesús Villamarín. 6150.—6 Mzo

VENDO terreno yermo en el Vedado a la brisa, plano, de 12 para la Habana y a una cuadra de 23, libre de gravamen. Ultimo precio a $15.00 el metro. Otro en 25 al lado de Infanta a la brisa 20x40 metros. Precio libre para el vendedor a $20 el metro. Otro en Lawton calle Concepción línea de tranvía por el frente y calle asfaltada, 10x40 metros a $12 libres para el vendedor. Informa R. Rodríguez en Lamparilla 45. 8119 24 fb.

SOLARES CON FRENTE A INFANTA

$40.00 vara la esquina. Centro a $36.

A media cuadra de Infanta a $23.00.

10 por ciento contado.

Resto a pagar en 12 años.

MIGUEL F. MARQUEZ

Cuba No. 50

430 10 d 13

25.—SOLICITUDES

Varios

¡TERRATENIENTES!

Oportunidad única de Real Estate

Quiere usted aumentar el doble del valor de sus posesiones? Invierta 500 pesos por nuestro plan especial como socio. Escribe: A. Socio. Carta en lista Habana. 8721.—23 Feb

ARRIENDO CASAS Y SOLARES DE INQUILINATO

Me hago cargo de las multas de Sanidad y Obras Públicas. Doy la garantía que el propietario desee. Informan en Zapata núm. 6, o teléfono U-2372. 7636 23 f

GRAN TALLER DE TAPICERIA

de I. Martínez. San Rafael 127, teléfono M-1651. Trabajos finos, rápidos y sumamente módicos. 8291.—19 Mz.

26.—VARIOS

PERSONA que disponga de quinientos pesos le daría sociedad a mitad de utilidades en un negocio de venta de frutas y billetes, bien situado y montado a la moderna. Se garantiza el dinero que se me entrega. Tiene que ser persona formal. Para más informes en la frutería de Animas y Consulado Adolfo Fernández de 2 a 10 de la noche. 8552 2 fb.

A LOS EXTRANJEROS

En 24 horas tramito títulos de chauffeurs, certificados de antecedentes penales, matrimonios, cobros de cuentas morosas, dinero sobre herencias. Virtudes 128 bajos, entre Escobar y Gervasio. 8820 7 mz.

Avisos Religiosos

PARROQUIA DEL ANGEL

SANTA CUARESMA

Los martes y viernes de cuaresma a las 7 y media de la noche tendrán lugar los Ejercicios siguientes: Rezo del rosario, Viacrucis, cánticos propios de este Santo Tiempo y Sermón. 8612.—27 Feb.

Agencias Colocaciones

VILLAVERDE Y COMPAÑIA

O'REILLY 13

Teléfono A-2348 Unica Agencia que dispone de personal competente y recomendado por sus aptitudes, moralidad y referencias. Facilita cocineros, criados, jardineros, dependientes en todos giros, chauffeurs, fregadores, ayudantes, camareros y cuantos empleados necesiten, se mandan a cualquier punto de la Isla Villaverde y Ca O'Reilly 13. Teléfono A-2348. 8281 25 fb.

LA COMPLACIENTE. Tel. A-9682. Si usted necesita criadas, criados, cocineras, cocineros, manejadoras, camareros, dependientes, jardineros, fregadores. Facilitamos todo personal que necesite con recomendaciones. Sol 104 6116 20 mz.

Comidas

CUIDE USTED SU ESTOMAGO

En casa de moralidad se admiten abonados fijos y a la mesa; buena comida Sopa de pollo todos los días. En la misma se alquilan dos habitaciones con balcones a la calle a hombres solos. Luz esquina Egido, altos bodega 7987 25 fb.

M.E.C.D. 2016

EL GOBIERNO ESPAÑOL DECLARO TERMINADO EL VUELO DEL COMANDANTE RAMON FRANCO

ABD-EL-KRIM HACE PRESION SOBRE TETUAN UTILIZANDO EN ELLO PIEZAS DE ARTILLERIA

Con el objeto de entorpecer la sumisión de las kabilas, habiendo causado ya muchas víctimas. Tiene la intención de convencer con la guerra a los pacifistas

REINA TRANQUILIDAD EN AMBOS PAISES

En el sector de Melilla varios grupos de indígenas, al mando del teniente Oliva y del Jalifa Mohamed Alalal, asaltaron un puesto enemigo, causándole 6 bajas y capturando al jefe

MADRID, febrero 22 (U. P.)—El momento actual en las operaciones militares de España en Marruecos tiene un interés muy considerable, según lo indica una nota oficiosa publicada hoy por el Gobierno.

Dice esta que las fuerzas de Abd el Krim han intentado entorpecer la sumisión de nuevas kábilas a la autoridad española, principalmente la de Hauz, y que están ejerciendo presión sobre Tetuán utilizando para ello tres piezas de artillería con las cuales han causado ya varias víctimas.

Añade la nota que aunque el caso no es grave, es indispensable para las fuerzas españolas imposibilitar el ataque de la artillería mora sobre Tetuán, no obstante lo difícil de esta empresa dado lo abrupto del terreno circunvecino.

Fracasadas las tentativas de Gordon Canning para negociar la paz en representación de Abd el Krim, el momento actual en el Riff se presenta muy interesante, porque Abd el Krim quiere ahora, en revancha, hacer valer su fuerza para ver si esta presión bélica es tenida en consideración por los elementos pacifistas de Francia y España impacientes por lograr la terminación de la campaña por medio de un acuerdo pacífico, que no traería la sumisión definitiva de los rifeños y que volvería a repetir la guerra el día menos pensado.

Las nuevas operaciones frente a Tetuán, que no pueden demorar en comenzarse ante la ofensiva de Abd el Krim, parece que se harán contra Beni-Hosmar, contando con la base de las harcas leales a España.

REINA TRANQUILIDAD EN AMBAS ZONAS DEL PROTECTORADO

MADRID, febrero 22 (A. P.)—Un comunicado oficial del Ministerio de la Guerra dice:

"En el sector de Melilla varios grupos indígenas constituídos por veinte mejaznies y veinte paisanos, con el Jalifa Mohamed Alalal, al mando del teniente Oliva, de las oficinas de intervención de Arib de Midar, asaltaron anoche un puesto enemigo situado entre el poblado de Midar y el río Kert, a ocho kilómetros de nuestro frente, causando seis muertos y haciendo prisionero al jefe Meje Thamur, de la cábila de Beni Sidel. Nuestras fuerzas recogieron ocho fusiles y correajes y carteras de los muertos, regresando a la zona ocupada sin novedad.

"Reina tranquilidad en ambas zonas del Protectorado."

EXPLOSION EN LOS LABORATORIOS DE MARINA DE SAN FERNANDO

SAN FERNANDO, Cádiz, febrero 22. (A.P.) En los laboratorios de la Marina de guerra ha ocurrido una explosión, resultando muertos un capataz y tres obreros que estaban trabajando en ellos.

Relato Interesante

UN SOLDADO MONTAÑES CUENTA COMO LOGRO ESCAPAR DEL CAUTIVERIO RIFEÑO

TRES DIAS DE TERRIBLE INCERTIDUMBRE Y PELIGRO.—LA SITUACION EN EL CAMPO ENEMIGO.—LAS MUJERES ESPAÑOLAS PRISIONERAS DE ABD-EL-KRIM.—EL CABECILLA ESTUVO A PUNTO DE PERECER POR LA EXPLOSION DE UNA BOMBA DE AEROPLANO

El soldado montañés de cazadores de Africa número 12, Manuel González Cordero, que durante año y medio ha sufrido cautiverio en el campo rebelde de Axdir, logró fugarse en la prisión en unión de otro soldado, Manuel Juan Casado Morcillo.

Dichos muchachos son los que como anunciamos en informaciones de pasados días, se vieron precisados a buscar un refugio durante el trayecto, por hallarse materialmente agotadas sus fuerzas a causa de las muchas penalidades sufridas.

Los exprisioneros, hablando con un periodista de Melilla, le refirieron que al separarse de ellos sus animosos compañeros, ellos se dirigieron a los cerros de Bocoya, escondiéndose tras de unos palmitos donde estuvieron todo el día.

Por la tarde, pasaron cerca de aquel lugar tres indígenas, lo que hizo sospechar a los soldados si habrían sido descubiertos por aquéllos, pero su alegría fué grande al ver que los cabileños se alejaban de aquel lugar.

Consiguieron llegar a nuestro campamento del Empalmadero, en las primeras horas de la mañana del día 10, siendo presentados poco después al general jefe del sector, Martín, quien ordenó se facilitasen a los muchachos los auxilios necesarios.

El recorrido entre la Zauia y el Empalmadero, lo efectuaron en tres días, hallándose constantemente expuestos al peligro de ser detenidos por los tres o cuatro indígenas que en distintos lugares del camino tiene establecidos el cabecilla rebelde.

Durante la noche, dichos guardianes no cesaron de avisar por medio de gritos, lo que obligó a Juan y Manuel a adoptar grandes precauciones, variando el itinerario según del lugar desde donde partían las voces de los rebeldes.

Ambos muchachos pertenecían al sector de Mexerach, de la zona de Larache, al ser hechos prisioneros.

Refieren que los individuos que integran la harca de Abd-el-Krim, no ocultan su descontento, pues hace seis meses que no perciben sueldo alguno, siendo, por ello, muchos los que continuamente desertan.

Buena prueba de que el prestigio de Abd-el-Krim va disminuyendo, es la de que las guardias de los diferentes puestos están formadas por moros ancianos de distintas cábilas, pues los rifeños jóvenes que antes desempeñaban dicho servicio han abandonado al cabecilla de Beni Urriaguel.

Las funciones de administrador de Abd-el-Krim, las desempeña un indígena llamado Sidi Mohamed, quien constantemente se ve asediado por numerosos moros de distintos lugares, que perdieron sus escasos bienes al tomar parte en las luchas contra España, los cuales acuden en demanda de un socorro, que generalmente les es despóticamente negado.

Convencidos de la importancia de los esfuerzos que han intentado oponer al avance de las tropas españolas, los rifeños se encaran resueltamente con el administrador de Abd-el-Krim, haciéndole ver la triste situación a que ha llevado el egoísmo sórdido de quien explota ciegamente a los rifeños para llevarles a una lucha estéril e impotente.

Durante los primeros días del victorioso avance de las fuerzas españolas, uno de los aeroplanos bombardeó el zoco de Arbáa de Targuist, ocasionando cincuenta muertos y más de un centenar de heridos.

Manifiestan los excautivos que durante algún tiempo la finada cantinera Isabel Céspedes y otra cantinera de Dar Drius, llamada Cipriana tuvieron a su cargo el lavado de ropa en la casa de Abd-el-Krim, la cual hubieron de abandonar a poco de iniciarse el desembarco en Alhucemas, pues el cabecilla, para librarse de los efectos del bombardeo aéreo recurrió en varias ocasiones a la vileza de hacer formar a los prisioneros.

Desde hace cerca de año y medio se encuentran también sufriendo las torturas del cautiverio una cantinera de la posición de la zona occidental "La Condesa", y sus dos hijas.

Creen los excautivos que la primera de ellas ha dejado de existir recientemente.

En el zoco de Tamasin se hallan, con los demás prisioneros, un pastor llamado José, un guardia civil y los tres niños que fueron hechos prisioneros en las inmediaciones de Tetuán, cuando iban acompañados por los dos Padres Franciscanos, éstos fallecidos recientemente en el cautiverio. Dos de dichos niños son hijos de un maestro herrador de artillería destinado en Tetuán.

Recuerdan los excautivos que en los primeros días de las operaciones, en ocasión de hallarse Abd-el-Krim en una hondonada de Tagernu, un aeroplano español arrojó sobre dicho lugar gran número de bombas, una de las cuales estuvo a punto de alcanzar al cabecilla rebelde, quien, dando un gran brinco, saltó sobre un soldado del batallón de Badajoz, escondiéndose precipitadamente en su casa, que poco tiempo antes había sido construída en terreno rocoso.

El mayor núcleo de prisioneros se encuentra en el poblado de Addelá, lugar vigilado por el peor de los secuaces de Abd-el-Krim, llamado Si Hamú.

Otro núcleo de prisioneros se halla en Tamasin, otro en Targuist, algunos en la Zauia y muy pocos en Tresmú, lugar próximo a la Zauia, hallándose todos dedicados a la construcción de cuevas.

En una de estas, el cabecilla se ha hecho construir una mesa de piedra, en la que toma el té.

El cabecilla, a pesar del tiempo que lleva viviendo en Beni-Urriaguel, no se afeita a usanza moruna, apareciendo, cuando sus preocupaciones y temores le dejan humor para ello, cuidadosamente rasurado.

Viste dos chilabas grises, teniendo un turbante verde que sólo usa cuando tiene propósito de guerrear.

Los excautivos se complacen en recordar a una mora llamada Fátima, que se halla al servicio del administrador de Abd-el-Krim en la Zauia, la cual ha hecho objeto de especial buen trato a los prisioneros, facilitándoles, a escondidas de su marido—un repugnante moro negro—ollas de miel, azúcar, carne y pan.

También se acuerdan gratamente de un morito de catorce años de edad llamado Si Coscú, nieto del expresado administrador del cabecilla, que también facilitaba alimentos a los prisioneros.

Abd-el-Krim se halla casado con dos mujeres, teniendo tres hijos pequeños, a los que los prisioneros han visto en distintas ocasiones en Tamasin.

Parece que las treinta y seis cajas conteniendo dinero que Abd-el-Krim tenía en un morabo, se hallan ya considerablemente mermadas.

El último convoy que para los prisioneros se hiciera, antes del desembarco de nuestras fuerzas en tierras de Alhucemas, apenas si llegaron a disfrutarlo los cautivos, pues únicamente se les facilitaron bacalao, algunas latas de carne y escasa cantidad de alubias y garbanzos, pues todo lo demás, azúcar, café, harina, sardinas en conserva y otros artículos, fueron repartidos por Si Hamú entre sus principales amigos.

Las tohallas que se enviaron para los prisioneros, las llevan los hijos de los secuaces de Abd-el-Krim como turbantes.

Los elementos de botiquín, objetos de escritorio y otros efectos que también se remitieron a los prisioneros, quedaron asímismo en poder de los rifeños.

Y nada más, porque las restantes manifestaciones han sido ya divulgadas por otros soldados que consiguieron libertarse de la tortura infinita del cautiverio.

Extraño caso de usurpación de personalidad

¿EXISTE FRANCISCO DE COSSIO?
(Desde Valladolid)

El día 5 de este mes, el periodista español Francisco de Cossío, dedicaba en sus habituales "Ensayos" un comentario humorístico, interrogándose a sí mismo si real y verdaderamente existía. Tenía por origen este comentario un cablegrama de Cuba, en el que se preguntaba con urgencia si Francisco de Cossío existía en el mundo o más bien creación caprichosa de una imaginación exaltada.

Han llegado a nuestro poder varios periódicos de Santiago de Cuba, y por el prestigio de nuestro compañero nos vemos precisados a trazar, con recortes de "La Ultima Hora", publicación importante de Santiago de Cuba, el proceso de este hecho extraordinario.

Omitiremos tan sólo el nombre del usurpador, médico vallisoletano, establecido en Santiago de Cuba, en atención a que está ligado a una respetable familia de nuestra ciudad. Y comenzamos la información.

En el número de "La Ultima Hora", correspondiente al 30 de noviembre, leemos:

"Nuestro estimado colega "Diario de Cuba",a juzgar por las apariencias, debe haber sufrido un grave error de emplane en su edición de fecha 25 del corriente.

"En ese número, en efecto, hay un artículo titulado "El hombre demasiado simpático",que lleva al pie la firma del doctor...

"Y bien: el mismo artículo, con el mismo título—idéntico desde la A hasta la Z—apareció en la edición del 18 de octubre del diario español "El Norte de Castilla" que tenemos a la vista, pero firmado por el señor Francisco de Cossío.

"Como nos resistimos a creer en la posibilidad de un plagio, nos atenemos a la explicación a que más arriba hacemos referencia, la de un error de emplanación en los talleres del colega, que hiciera aparecer la firma del conocido galeno de San Luis al calzo de un material de reproducción. Nos extraña solamente la dilación puesta por el doctor... en notificar a la Redacción del "Diario de Cuba" de este error trascendental, a fin de que nuestro querido compañero pudiera hacer oportunamente la aclaración que en un caso semejante requiere su bien cimentado crédito periodístico.

El día primero de diciembre aparece en el mismo periódico la siguiente rectificación:

"Ayer hacíamos alusión en nuestras columnas a la coincidencia existente entre la aparición de un artículo titulado "El hombre demasiado simpático", en nuestro querido colega local "Diario de Cuba", firmado por el doctor...y la publicación del mismo artículo en el periódico español "El Norte de Castilla", con fecha 18 de octubre y calzado con la firma de Francisco de Cossío.

"En relación con ese suelto, nos llamó hoy por teléfono, desde su residencia de San Luis, el doctor... para explicarnos esa coincidencia, haciéndonos saber que él y Francisco de Cossío son una misma persona, ya que este último nombre es un pseudónimo que utiliza para su labor literaria en España, aclaración que consignamos muy gustosamente".

El día 2 de diciembre, el mismo diario publica el siguiente artículo, en el que queda probada la existencia de Francisco de Cossío:

"POR NUESTRA REPUTACION

"No tenemos espíritu de inquisidores, y no nos gozamos, por lo tanto, en ejercer desde la tribuna periodística sanciones dolorosas— por justificadas que pudieran parecer—. Es por esto mismo por lo que, con la mayor repugnancia, tomamos en nuestras manos la pluma para tratar nuevamente del fraude literario a que hicimos alusión en nuestro número de anteayer, obligados a defender nuestra reputación de los efectos de nuestra propia caballerosidad.

"Cuando el doctor... nos declaró ayer por teléfono que la coincidencia a que aludíamos festivamente anteayer, entre el artículo firmado por Francisco de Cossío y publicado en un diario español, y el que con su propia firma viera la luz en un colega local, quedaba explicada por el hecho de ser el nombre de Cossío un pseudónimo con que acostumbraba a suscribir su labor literaria en España, no vacilamos en estampar esa aclaración en nuestras columnas, como una satisfacción leal de una insituación injustificada. No nos arredró en esta actitud el temor de que el público la interpretara como una debilidad, porque creemos que la confesión de un error que perjudica a terceros, constituye uno de los deberes indeclinables del hombre de bien.

"Hoy, empero, hemos tenido ocasión de convencernos de que el doctor... abusó de nuestra ingenuidad y nuestra hidalguía, pues que se nos ha aportado pruebas irrefutables de que constituye, en realidad, un plagio la coincidencia que señalamos; más aún, de que no es ese el único pecado de este género cometido por él. Sin este abuso de nuestra confianza, no hubiéramos utilizado este aporte de pruebas, por no ensañarnos contra una persona que goza de la estimación general, en asunto de tan poca trascendencia.

"Pero la satisfacción pública que el propio doctor... nos indujo a darle ayer, nos coloca en una situación desairadísima, ya que la existencia de esas pruebas habrá de hacerse de todos modos del dominio público, y nuestro silencio habría de interpretarse como una rara muestra de insensibilidad ante la burla de que hemos sido objeto. Esta circunstancia pues, nos obliga a demostrar que no erramos al imputarle al señor... el delito que le atribuímos.

"Las pruebas son contundentes, irrefutables. Una es un párrafo de un artículo también firmado por Francisco de Cossío en la edición del 13 de octubre del diario "Norte de Castilla", titulado "La cruzada de Miguel Georges de Bascow", en que el firmante hace alusión a un acto local que debía tener lugar el día siguiente y que constituye una demostración inequívoca de que Cossío y el doctor... no son, desde luego, la misma persona."

Se copia a continuación el fragmento de este "Ensayo" de nuestro compañero, y una invitación del Ateneo que anuncia Cossío.

Después se inserta, íntegramente, un artículo de don Antonio Zozaya, titulado "Bellezas fugaces", y fusilado, también, de la cruz a la fecha, por el mismo sujeto. De donde resulta que nuestro compañero Cossío ha plagiado sin saberlo al señor Zozaya; pues no hay que olvidar que, en Cuba, Cossío y el doctor plagiario, hasta hace poco, eran la misma persona.

Y termina la información de "La Ultima Hora":

"Estas pruebas hablan con demasiada claridad para no dejar lugar a la menor sombra de duda. A fin de sustanciarlas, la persona que nos la ha suministrado, nos comunica que depositará mañana los ejemplares de 'El Norte de Castilla' en una de las notarías de esta ciudad, la que suministrará copias certificadas a cualquier persona que las interese".

Por nuestra parte no hemos de poner ningún comentario, para decorar este hecho inaudito. El lector hará los que guste. Solamente se nos ocurre pensar que, en estos momentos, el autor de la película pensará, al convencerse de que Cossío existe, lo mismo que el héroe calderoniano, que "el delito mayor del hombre, es haber nacido". Porque si Cossío no hubiera nacido, el autor de los "Ensayos" y el desaprensivo doctor serían la misma persona y el fraude hubiese sido imposible. Confesemos, sin embargo, que este raro caso de ubicuidad, quizá único en la historia del plagio, y de la estafa literaria , nos ha dejado atónitos.

HAN PEDIDO LA TERMINACION VARIAS ENTIDADES ESPAÑOLAS Y ARGENTINAS.—EL GOBIERNO NO AUTORIZA LA CONTINUACION DEL VUELO, PERO ANTES DE REGRESAR A ESPAÑA, FRANCO Y SUS COMPAÑEROS IRAN A MONTEVIDEO EN EL HIDROAVION

LA EMBAJADA ESPAÑOLA COMUNICA A FRANCO LA ORDEN DE NO CONTINUAR EL VUELO

MADRID, febrero 22. (U. P.)—El Gobierno español ha declarado terminado el vuelo del comandante Franco. El Presidente del Consejo de Ministros, general Primo de Rivera, declaró hoy que había comunicado al representante diplomático de España en Buenos Aires que, de conformidad con la petición de varias entidades de la Argentina y otras de España, el Gobierno declaraba terminado el vuelo del "Plus Ultra".

EL TEXTO DEL DESPACHO OFICIAL

MAR DEL PLATA, febrero 22. (A. P.)—La continuación del vuelo de los aviadores españoles en el "Plus Ultra", ha terminado decididamente.

Cuando los aviadores llegaron a Buenos Aires, terminando su largo vuelo desde Palos de Moguer, se creía que lo continuarían por la costa occidental en dirección al Norte, hasta Nueva York. Ahora, sin embargo, han recibido el siguiente mensaje del Gobierno español:

"El Gobierno de Madrid se halla persuadido de las perfectas condiciones del avión para continuar el vuelo, igualmente que de la pericia de sus tripulantes para proseguir el viaje, cuyos detalles y etapas han sido estudiados con el mayor acierto por el comandante Franco; pero circunstancias especiales creadas por el alcance y resonancia mundiales del grandioso vuelo, han decidido al Gobierno español a dar por terminado el vuelo en la capital Argentina. Autorízase a Franco para visitar a Montevideo en el "Plus Ultra", regresando a Buenos Aires, desde donde, después de algunos días, embarcarán los aviadores para emprender el viaje de regreso."

La orden la recibió en un despacho cifrado el Encargado de Negocios de España, señor Danvila, quien inmediatamente la tradujo y la comunicó al comandante Franco a la una de la madrugada de hoy. El aviador no ocultó el disgusto que le producía la orden, pero no hizo ningún comentario, limitándose a decir que probablemente regresaría esta noche a Buenos Aires y volaría a Montevideo el miércoles.

El comandante Franco dió a conocer el itinerario del vuelo que confiaba en poder realizar. Se proponía llegar al Callao el 15 de marzo, a Guayaquil el 20, a Cristóbal el 30 y a la Habana el 3 de abril.

SE REGALARA EL "PLUS ULTRA" A LA ARGENTINA

MADRID, febrero 22.—(U. P.)— El Ministro de Estado ha hecho pública oficialmente la decisión del Gobierno Español de regalar el hidro-avión "Plus Ultra" a la República Argentina.

Dicho Ministro anunció que el Consejo recibió durante la semana pasada varios cablegramas de la colonia española en Buenos Aires, rogando al Gobierno de Madrid que una vez que el vuelo a esa ciudad se había realizado felizmente sin tropiezo alguno en la realización del programa originalmente adoptado, se diera por terminada la hazaña regalándose el "Plus Ultra" al Gobierno de la Argentina o la ciudad de Buenos Aires.

Añadió el Ministro de Estado que en vista de tales despachos, el Consejo había decidido consultar la cuestión con el Rey Alfonso durante la reunión del Gabinete que se verificaría al día siguiente en el Palacio Real y que el monarca había aceptado complacido la insinuación de ofrecer el hidro-avión a la Argentina como prueba de la amistad que une a España con aquella nación a la cual dijo el Rey "consideramos como hermana".

LA NACIONALIZACION DE LOS ESPAÑOLES EN EL EXTRANJERO

El Gobierno quiere darles libertad de acción.—Pueden nacionalizarse en el país donde habiten y recobrar la ciudadanía española a su regreso a la patria

SE IMITARA A LA LEGISLACION ALEMANA

MADRID, febrero 22. (A. P.)—Hablando de los problemas planteados por las recientes leyes mejicanas acerca de la propiedad y participación industrial de los extranjeros, así como del cambio de la nacionalidad que se les impone si han de continuar en los países a donde se expatriaron, "El Noticiero del Lunes", órgano del Gobierno, se muestra partidario de la adopción de las medidas que ofrece la legislación alemana para los súbditos de su país, según las cuales éstos no pierden su nacionalidad aun cuando adopten otra en los países en que residen.

"Creemos—dice "El Noticiero del Lunes"—que sería interesante estudiar esta cuestión y ver la manera de introducirla en nuestras leyes, pero procurando conservar la misma concisión y sencillez con que está expuesta en los textos alemanes y sin complicar la nuestra con infinitos casos y apartados. Véase la forma en que se podría utilizar a los súbditos españoles residentes en América y quizás también a los que residen en los demás países, sin distinción, y adelantándonos al mismo movimiento que tratamos de contrarrestar, concedámosles opción a adquirir la nacionalidad del país que habiten, previo permiso del Ministerio de Estado, como consecuencia del expediente que se incorporaría a instancia de parte y por mediación de nuestros cónsules; pero siempre sobre la base fundamental de que cuando esos nacionalizados en el extranjero lo deseen expresamente o abandonen el país, recobren la nacionalidad española sin necesidad de trámite alguno.

EL CABALLERO DEL MILLON

Sobre la importancia que el periodismo asigna a las cosas podría hacerse un estudio bien curioso. Los cronistas suelen tener preferencias y desdenes interesantes. Se muere un chico en la calle, por ejemplo, y en el curso de cuatro semanas no flaquean las plumas en su misión de verter las mejores galas del sentimentalismo; un caballero particular regala un millón de pesetas para la Universidad de Madrid, y a los cuatro días nadie habla ya del asunto. Sin embargo, he ahí una acción plena de sentimiento y de sentimentalismo, pero del mejor. Como que invade la región del sentimiento trascendente.

Dar dinero, en nuestros tiempos tan adinerados, es una función de las más ejemplares. Ejemplar en el sentido más alto, por cuanto sirve de lección, de amonestación, de estímulo. Todos conocemos el gesto a la inversa, el gesto de arrancarle el dinero a los otros mediante las mil argucias que ofrece la legalidad: comerciando, especulando, presidiendo la faena que los demás hacen para uno. También conocemos todos el gesto de guardar el dinero, situándolo en fincas, en acciones pingües o en firmísimas cajas de acero. Lo difícil es conocer ese otro ademán dadivoso; esa manera espléndida de alargar la mano y decir: "Ahí va, pobres diablos, para vosotros."

El dinero es una cosa paradojal, que presenta sus dos lados antagónicos al filósofo, como gozándose con la perplejidad. Util, necesaria, indispensable es la acción de los que se dedican a ganar y guardar su dinero; sin esta acción, verdaderamente social y patriótica, los hombres no podrían vivir reunidos, ni la Humanidad hubiera conseguido hacer ninguna cosa que valiera la pena. Pero dejemos solo a ese movimiento del alma avara; dejémosle desarrollarse sin ninguna sanción, sin ninguna compensación posible, y la Humanidad se habría consumido a sí misma hace mucho tiempo. La compensación y el freno para el instinto de ganar y atesorar, es ese placer con que el generoso abre la mano y deja caer las monedas a los pies de los miserables.

Según la doctrina de los gestos como ejemplaridad, de la que cada día soy mas fervoroso, ninguno supera en trascendencia al gesto liberal. Dar, prodigar; esto es, sin duda, lo necesario. Pero ¿acaso tiene otro sentido la venida de Jesús al mundo ,el cual santificó su liberalidad con el sacrificio de su propia y total persona? Toda su predicación se reduce a una sola voluntad: dar, darse. Y como buen hijo de judío, aborrece la avaricia antes que nada. Pero dejemos a Jesús por el momento y volvamos al donativo del millón.

Lo mejor de estas cosas no es el acto en sí; lo mejor es que sirve de emulación para otros posibles concursantes en el "match" del desprendimiento. La generosidad es como la sed, como la gloria, como la vanidad o como el ansia de superación de los deportistas. Crece y se perfecciona a medida que aumentan el ejercicio y los esfuerzos de los contrincantes. En el concurso de velocidades filantrópicas, el bizarro donante montañés ha batido el "record". Marcada la cifra de un millón, ¿quién que tenga dignidad osará apuntar las ridículas donaciones de mil, de cinco mil pesetas, con que salen del apuro tantas personas? Hay que pujar. El millón ese del caballero montañés se alza ya como un espectro ante las conciencias de los que aspiran con poco gasto al título de filántropos y patriotas. Magnífica lección para millonarios.

El poder adquisitivo del dinero crece hasta la monstruosidad. Es admirable la manera como hoy se amontonan los millones. Ni total ni relativamente ha conocido nunca la humanidad las riquezas que hoy existen. Pero la posibilidad de hacer uso de tamañas riquezas no ha crecido paralelamente. ¿Quién sabe en nuestro tiempo gastar, pero gastar bien y a lo magnífico? Falta el sentido de la vida espléndida, suntuosa, de señorial y brillante despilfarro que conocieron los hombres de otros siglos. Imagínese la suerte de soberbias locuras que hubiese hecho un César Borgia con los miles de millones de un potentado yanqui. O pensemos a lo que se hubiera aventurado un Emperador Carlos V si llega a disponer de las fabulosas riquezas nacionales de los Estados Unidos de Norteamérica.

Los potentados yanquis, que apalean millones, se contentan con comer purés y beber leche esterilizada. Han aprendido a ganar; no saben gastar. En cuanto a los Estados Unidos, poseedores de las mayores riquezas que ha conocido el mundo, todo lo más se arriesgan a inundar el mundo de películas cinematográficas, automóviles Ford, orquestas de negros, y a firmar empréstitos con alto interés, ni más ni menos que los pueblos de antes que no presumían de nada; genoveses, lombardos y judíos, por ejemplo. Dinero inútil. No saben gastarlo con grandeza. Por eso ha nacido en los Estados Unidos el tipo del buen señor que regala millones para obras pedagógicas, tal como el hombre que estaba absorbido en la divertidísima y emocionante operación de sumar masas de millones, y que, de pronto, aburrido de tanto dinero, que para nada le sirve, lo regala, lo tira. Saludable fastidio del dinero, pues gracias a él se benefician la cultura, las ciencias, las artes.

Aquí en nuestro país, las fortunas no alcanzan el nivel sorprendente de los Estados Unidos. Pero tampoco puede decirse que los millonarios españoles sean geniales en el arte de gastar con brillantez. Aquí, como en todas partes, abunda más de lo que parece el rico que está en actitud perpleja delante de sus millones. No sabe gastarlos. ¿Por qué no darlos, entonces? Después de todo, el regalar un buen donativo es una buena manera de "colocar el dinero", como dicen ellos en su lenguaje. Porque guardar el dinero para que le confeccionen a uno un funeral ostentoso y le construyan un panteón de mármol en el cementerio, parece ambición muy pequeña y un negocio muy malo, pues el funeral se olvida al cabo de un día, y nadie se entretiene en ir a los cementerios a pasmarse con los panteones. En cambio, quien regalase los millones que se necesitan para construir en Madrid una Universidad, ese sí que haría un soberbio negocio. Durante varios siglos la gente pronunciaría su nombre con devoción y alabanza. Y si para uno sólo resulta demasiado pesada la empresa, que se juntasen varios en una Sociedad filantrópico-cultural, con opción a una estricta participación en las utilidades gloriosas.

José M SALAVERRIA

Consulado General de España en la Habana

Relación de individuos cuya presentación interesa este Consulado General, a los efectos del Servicio Militar.

Celestino González Vilamil, Ramón Lage Carballeira, Antonio Cazón Novo, Manuel Pérez Díaz, Esteban Jordán Fabio, Antonio Betancourt Méndez, Antonio Betancourt Caraballo, Nicolás Corbelo Hernández, Manuel Torres Luzardo, Benigno López Centeno, Bartolomé Pérez Molina, Francisco Falcón Luján, Luís Sánchez González, Francisco Hernández Ramírez, Aurelio Suárez Martínez, Juan Garzón Vicente, José Carbaleiro Abadín, Manuel Rico Suárez, Pedro J. Enseñat Simó, Evaristo Rumbo Zás, Julio López Pérez, Secundino Pérez Castiñeira, Domingo Abad Rodríguez, Faustino Ferreira, José Gallardo Ces, José Vidal Cinza, Manuel López López, Manuel Couceiro, Santiago Fernández Fernández, Armando García Alvarez, Vicente García Alvarez, Vicente Galán Suárez, Miguel Vela Alonso, Balbino Riesgo García, Antonio López Núñez, Francisco Domínguez Dieguez, Vicente Rodríguez Oqueda, Miguel Guerra Sánchez, Juan Ortiz Quintana, José Montesdeoca Rodríguez, José Sánchez, Juan Acosta Falcón, Jesús Varela, Filiberto García Luege, Emilio Sta. Eugenia Valle, Jesús García Gancedo, Ciriaco Balbín Olivar, Laureano Alonso, Rafael Meana, José Rivero Tulla, Roberto Otero Barreiro, Eugenio Pertierra Pérez, Pablo de la Red Blasco, Miguel Gutiérrez Solana, Jaime Baqués, José Silguero Andrés, Felix Paul Subias, Andrés Arnoso Calvo, Joaquín Domínguez Piñeiro, Abel Guero Arencibia, Gabriel Ugarte Ruiz, Jesús Martínez Montes, José López López, Miguel S. Torres Acosta, Eustaquio Luján Pérez, Andrés Pérez, José Alvarez García, Mariano Lorenzo Villamil, Joaquín Miguez López, Antonio Valcárcel Fernández.

Habana, 2 de Febrero de 1926
El Cónsul General.
Juan Patous

EL AUTOGIRO LA CIERVA

La Sociedad Francesa de Navegación Aérea entrega a La Cierva el Gran Premio de Aviación.

PARIS.— La Sociedad Francesa de Navegación Aérea ha celebrado su anunciada sesión en el Salón de los Ingenieros Civiles, bajo la presidencia del señor Laurent Eynac, subsecretario de Estado en la Aeronáutica. El presidente, señor Rateau, presentó al auditorio al ingeniero español señor La Cierva, de quien hizo grandes elogios. El señor Rateau hizo entrega al señor La Cierva del Gran Premio de Aviación, que le ha sido discernido por la Sociedad Francesa de Navegación Aérea.

Después, en una corta alocución, el señor La Cierva hizo el sencillo relato de sus trabajos, de los ensayos del autogiro y las ventajas que tiene sobre el avión. Se proyectaron películas de las diversas experiencias realizadas en Inglaterra y Francia.

Finalmente, M. Laurent Eynac, ha felicitado calurosamente al inventor del autogiro y al piloto que ha realizado los últimos ensayos. (Radio.)

El señor La Cierva dice que la avería no tiene importancia

PARIS.— Interrogado por los periodistas, el señor La Cierva ha manifestado que el accidente ocurrido, absolutamente fortuito, no tiene importancia, y que la reparación de la hélice será rápida y podrán reanudarse seguidamente las experiencias.

Comentarios de "El Sol" de Madrid

Los diarios españoles no tienen la exclusiva en los aciertos, ni en los errores periodísticos, ni en las informaciones pintorescas. El diario parisino "De Journal" publica en primera página una excelente fotografía de D. Juan de La Cierva y Peñafiel, a quien titula "L' inventeur La Cierva". Otro diario, "Le Petit Parisien", publica el retrato del señor La Cierva, hijo, junto a una información sobre el "raid" Palos-Buenos Aires, con esta noticia: "La tercera etapa del "raid" finaliza en Ríojaneiro, con un recorrido de 4.555 kilómetros". La aviación española preocupa a los diarios franceses, que han publicado casi sin excepción los retratos de los tres aviadores que van rumbo a América a través del Atlántico. Pero ni uno solo los ha llamado por su nombre ni ha adjudicado a cada rostro el nombre que le pertenece.

ESTA EN GUIPUZCOA EL REY ALFONSO PARA ASISTIR A LA INAUGURACION DE UNA VIA

El Gobierno de Madrid quiere comunicarse con sus embajadores. Suprímese la suerte de varas en las corridas de toros. Primo de Rivera enaltece a los secretarios de Ayuntamientos

HOMENAJE AL MINISTRO DE HACIENDA

Deniégase la cruz laureada de San Fernando al General Cavalcanti. Las leproserías de Santiago de Galicia y la de Granada, recibirán una completa reorganización

EL REY ALFONSO Y DOÑA CRISTINA, ESTAN EN GUIPUZCOA

SAN SEBASTIAN, febrero 22. (A. P.) El Rey Alfonso llegó esta mañana, procedente de Madrid, anunciándose la llegada de la Reina doña María Cristina a Zumárraga, para asistir a la inauguración del ferrocarril eléctrica allí construido.

EL GOBIERNO OIRA A VARIOS EMBAJADORES EN EL EXTRANJERO

MADRID, febrero 22. (A.P.) El viaje que emprende el embajador español en Washington, Riaño Cayangos, es el primero que realiza a su patria desde hace más de veinte años. El Gobierno del general Primo de Rivera desea escuchar su autorizada opinión acerca de muchos problemas pendientes relacionados con la política exterior de España, aprovechando al mismo tiempo el viaje que harán a esta capital los embajadores españoles en Francia, Inglaterra e Italia.

Se tiene entendido que el Gabinete tratará con los embajadores de la política general de España en términos generales, pues es deseo del actual Gobierno tener un estrecho cambio de impresiones entre sus diversos órganos y las personas que dirigen su actuación internacional.

IMPORTANTE CONFERENCIA DEL EMBAJADOR FRANCES

MADRID, febrero 22.—(U. P.)— El Embajador de Francia en España, Conde Perreti de la Rocca, visitó hoy al Ministro de Estado con el propósito de conferenciar con éste sobre los proyectos financieros que desea adoptar el Gobierno de Francia y que según el Embajador afectan el régimen aduanero de todas las naciones y especialmente el de aquellas vecinas a Francia.

LLEGAN LOS REYES Y PRIMO DE RIVERA A SAN SEBASTIAN

SAN SEBASTIAN, febrero 22. Los Reyes y Primo de Rivera fueron recibidos por las autoridades. Luego de desayunar, fueron a la estación del ferrocarril de Urola y seguidamente recorrieron la nueva línea. San Sebastián tributó un grandioso recibimiento a sus regios visitantes. A la una de la tarde asistieron a un banquete dado en la Diputación, visitando después los cuarteles y yendo luego a un té dado en el Ayuntamiento. Mañana recibirá el Rey a diversas comisiones, almorzando en el Ayuntamiento, y visitará Pasajes durante la tarde.

Primo de Rivera irá el 24 a Vitoria para asistir allí al baquete de las Uniones Patrióticas, regresando el 25 por la noche a Madrid.

TENDRAN QUE SUFRIR MODIFICACION LAS CORRIDAS DE TOROS EN ESPAÑA

MADRID, febrero 22. (U.P.) La Sociedad Protectora de Animales ha pedido el Gobierno español que dicte las medidas necesarias para suprimir la suerte de la garrocha o de varas en las corridas de toros, por ser esta la parte más cruel del espectáculo taurino. La Sociedad funda además su solicitud en datos estadísticos, según los cuales se sacrifican anualmente cerca de cinco mil caballos en las plazas de toros de la península, dándoles una muerte despiadada.

Inmediatamente que recibió el Gobierno esta solicitud le prestó la mayor atención, y se asegura que no tardará en publicarse una orden prohibiendo el sacrificio de los caballos en la citada suerte de la garrocha o de varas en las corridas de toros. La noticia circulada añade que el Gobierno ha acogido favorablemente la solicitud de la Sociedad Protectorado de Animales en ese respecto.

De ser así tendrá que modificarse esencialmente la lidia de los toros bravos, ya que dicha suerte de varas contribuye en gran manera a restar fuerzas al cornúpeto y prepararlo para que puedan actuar con menos peligro los banderilleros y el matador.

EL MINISTRO DEL URUGUAY MARCHA A PARIS

MADRID, febrero 22. (A.P.) El Ministro del Uruguay saldrá mañana para París con el fin de asistir a los trabajos que iniciará el día 26 el Comité de Navegación Marítima de la Sociedad de Naciones.

Una de las cuestiones que tratará el comité está relacionada con la unificación sanitaria marítima.

REORGANIZANSE LAS LEPROSERIAS EN ESPAÑA

MADRID, febrero 22. (U.P.) El Ministerio de Gobernación está ocupándose actualmente en la preparación de una completa reorganización que se introducirá en las leproserías de Santiago de Galicia y Granada, las cuales serán convertidas en colonias donde los leprosos podrán vivir al aire libre y en las condiciones más favorables para ordenar su vida en forma de sobrellevar mejor su desgracia.

Con estas colonias, además de la famosa leprosería de Fontaniles, donde se albergan actualmente doscientos enfermos, y de la leprosería de Canarias, el Ministerio de Gobernación espera poder albergar convenientemente el total de ochocientos leprosos que existen actualmente en España.

CALVO SOTELO FESTEJADO POR LOS SECRETARIOS DE AYUNTAMIENTOS

MADRID, febrero 22. (A.P.) El Ministro de Hacienda, señor Calvo Sotelo, acaba de ser objeto de un homenaje por parte de doscientos secretarios de ayuntamientos, que en representación de todos sus colegas de España le testimoniaron agradecimiento por haber enaltecido la carrera del secretariado de ayuntamientos.

El Ministro Calvo Sotelo ha recibido un album con las firmas de la mayoría de los secretarios.

Al poner en manos del señor Calvo Sotelo este album, la comisión que vino a Madrid con ese objeto, el Ministro pronunció un discurso agradeciendo el obsequio y diciendo "que los secretarios de ayuntamiento eran antes esclavos de las organizaciones políticas, siendo en la actualidad los técnicos de la administración municipal española. Serán los secretarios de ayuntamiento—continuó diciendo Calvo Sotelo—un elemento permanente de la administración municipal, formando un cuerpo digno que debe estimular los derechos del pueblo, creando fuerzas administrativas que antes no existían".

PRIMO DE RIVERA DICE QUE LOS SECRETARIOS DE AYUNTAMIENTO SERAN EN ADELANTE LOS MAS EFICACES IMPULSADORES DE LA ADMINISTRACION MUNICIPAL

MADRID, febrero 22. (U.P.) En el banquete con que los secretarios de ayuntamiento obsequiaron hoy al ministro de Hacienda, señor Calvo Sotelo, como demostración de agradecimiento por las mejoras introducidas en la organización de los municipios españoles, gracias a la cual el cuerpo de funcionarios municipales les ha quedado libre de las influencias del caciquismo que dominaba antes la administración, se leyó una carta del General Primo de Rivera en la cual afirma el Jefe del Gobierno que si antes se acusaba a los Secretarios de Ayuntamiento de todas las deficiencias de la administración municipal, en lo porvenir serán, en cambio, sus más eficaces impulsadores.

El ministro Calvo Sotelo, al dar las gracias por el homenaje, hizo énfasis sobre el hecho de que en seis meses el Directorio Militar pudo realizar la magna obra de la purificación de los municipios.

DENEGADA LA SEGUNDA CRUZ DE SAN FERNANDO A CAVALCANTI

MADRID, febrero 22. (A.P.) El Consejo Supremo de Guerra y Marina denegó hoy la concesión de la segunda Cruz Laureada de San Fernando al general Cavalcanti por la acción de Tizza.

LA PRENSA MADRILEÑA REPRODUCE LAS DECLARACIONES DE MITRE

MADRID, febrero 22. (A.P.) Los periódicos de esta capital reproducen con elogio las declaraciones publicadas por el director de "La Nación" de Buenos Aires, Sr. Jorge Mitre, en "El Faro de Vigo", acerca del aumento de noticias que debe haber de Sur América en España, al par que las alabanzas que hace el periodista argentino de las colonias españolas establecidas en Buenos Aires. Toda la prensa hace votos por que el señor Mitre visite España detenidamente.

REINA BUEN TIEMPO EN ESPAÑA, CON BRUMAS EN EL NORTE

MADRID, febrero 22. (A.P.) El boletín del Observatorio Meteorológico dice que el tiempo está bueno en toda España, con frecuentes nieblas y brumas en el norte. La temperatura máxima fué de 25 grados centígrados en Murcia y la mínima de 15 en León.

En Madrid la máxima y la mínima fueron 17 y 7.6 respectivamente.

Anúnciase buen tiempo poco estable.

Opinión del "New York Times" Sobre la Decisión del Gobierno Español Acerca del Regreso de Franco

NUEVA YORK, febrero 23. (U. P.) Comentando la decisión del gobierno español de cancelar el proyectado vuelo de Franco al Norte por la costa del Pacífico, el "New York Times" en la edición que publica hoy, dice:

"Franco es un soldado y obedece las órdenes que recibe, aunque éstas limiten su legítima ambición. Al obedecerlas, su gloria y la de su país quedan en salvo. Sin embargo, nos podemos imaginar la desilusión de Franco, para quien la palabra "peligro", no existe en el vocabulario, más que como una fuerza sugestiva de atracción."

EL CASTILLO DE MOS EN SOTOMAYOR

Según leemos en un periódico de Madrid, se verificó en dos Juzgados de aquella corte (Centro y Palacio) la subasta simultánea del castillo de Mos, en Sotomayor, provincia de Pontevedra, finca histórica que perteneció en tiempos al inolvidable prócer y político marqués de la Vega de Armijo.

El castillo de Sotomayor, levantado en el siglo XI, es una joya arquitectónica, de puro estilo románico y de gran valor artístico. Después de la muerte del marqués ha sido objeto de dos transmisiones. La primera se vendió en treinta mil pesetas, y la segunda en sesenta mil pesetas.

En la subasta celebrada se remató por igual cantidad en ambos Juzgados, o sea en un millón de pesetas.

En el del Centro fué postor el conocido comerciante de Madrid don Jesús Manuel Muñoz, y en el de Palacio, un sobrino de éste, don Juan Calle.

M.E.C.D. 2016