SECCION 1ª

EL TIEMPO
LA NOTA DEL OBSERVATORIO
VEASE EN LA PAGINA TRECE

DIARIO DE LA MARINA

EDICION DE LA MAÑANA
INFORMACION CABLEGRAFICA MUNDIAL POR NUESTROS HILOS DIRECTOS

SECCION 1ª

AÑO XCIV.—NUM. 36. El periódico más antiguo de Cuba

LA HABANA, VIERNES 5 DE FEBRERO DE 1926.—SANTAS AGUEDA Y FELICIA

Acogido a la franquicia postal 28 PAGINAS—5 CENTAVOS

AYER TARDE, A LAS CINCO Y MEDIA, LLEGO FRANCO CON EL "PLUS ULTRA" A RIO JANEIRO

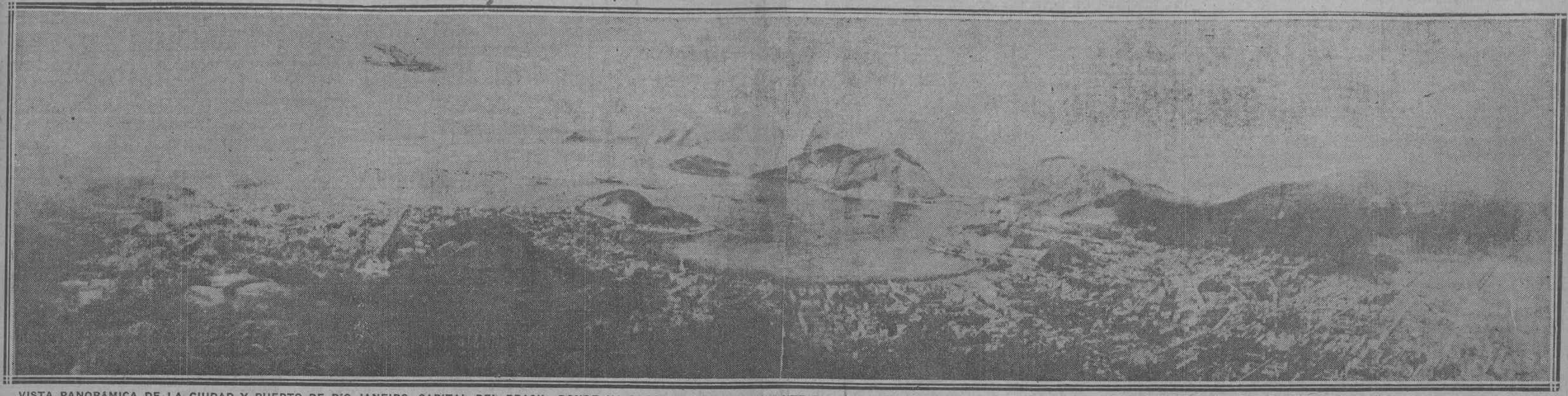

VISTA PANORAMICA DE LA CIUDAD Y PUERTO DE RIO JANEIRO, CAPITAL DEL BRASIL, DONDE HA LLEGADO AYER FELIZMENTE EL HIDROAVION ESPAÑOL "PLUS ULTRA". VESE CLARAMENTE EN EL CENTRO DE LA FOTOGRAFIA LA MAGNIFICA BAHIA DE BOTAFOGO DONDE ACUATIZO EL HIDROPLANO DEL COMANDANTE FRANCO

DECLARACIONES DEL SR. PRESIDENTE RESPECTO A LOS SUCESOS DE CAMAGUEY

Dice que desde que supo lo ocurrido comenzó a actuar, creyendo se deba todo a una mala interpretación de las órdenes dictadas por el señor secretario de Gobernación

UN TELEGRAMA AL FISCAL DE LA AUDIENCIA DE CAMAGUEY

Un grupo de congresistas conservadores fué recibido ayer en audiencia por el jefe del Estado al que relataron los sucesos de que varios de ellos fueron víctimas en Camagüey

Un grupo de congresistas conservadores compuestos de los senadores Collazo y Silva y de los representantes Emilio Martínez Quiroga, Juan Cabrera, Federico Miranda y Ricardo Padierne y el "leader" doctor Rey, visitó ayer al Jefe del Estado para tratar de los sucesos del día anterior en Camagüey.

Dichos congresistas se habían reunido previamente en el bufete del doctor Rey, acordando protestar públicamente contra el atropello de que algunos de ellos creen haber sido objeto, visitar al señor Presidente y tomar las medidas oportunas para garantizar el libre ejercicio de sus derechos como ciudadanos y como legisladores.

El señor Emilio Martínez Quiroga pasó el día anterior un telegrama al Secretario de la Presidencia dándole cuenta de los hechos ocurridos y solicitando la inmediata concesión de una audiencia con el General Machado. A ese despacho hubo de contestar el doctor Viriato Gutiérrez manifestando que ya se habían dado órdenes para abrir una minuciosa investigación y que la audiencia estaba concedida.

Durante la entrevista con el señor Presidente el doctor Santiago Rey relató los hechos ocurridos en Camagüey y pidió una investigación oficial para castigo de los que resulten culpables, pues—según dijo—hay congresistas que se sienten atropellados y reclaman el debido respeto. Después hablaron los senadores Collazo y Silva, así como los representantes Miranda y Padierne, para dar detalles de los hechos y conocimiento de la situación reinante, pues temen se repitan desagradables rozamientos dada la excitación de ánimo existente entre los amigos del Alcalde De Para, el cual aspira al cargo de Gobernador Provincial de Camagüey, según manifestaron a los periodistas.

El señor Collazo agregó que el telegrama del Secretario de Gobernación a la policía de Camagüey ordenándole registrar las maletas de las personas que acompañaban a los congresistas fué lo que motivó el suceso; y que no había tales acompañantes, sino que todos eran legisladores. Terminó diciendo que habían sido objeto de un verdadero atropello.

El señor Presidente escuchó con atención las versiones de los visitantes y contestó que deploraba muchísimo el incidente; que la investigación solicitada ya había sido ordenada y que se exigirían responsabilidades. Añadió que reiteradas veces ha dicho que no consentirá una sola transgresión de las leyes, una sola violación de los derechos individuales ni una sola irrespetuosidad para los poderes constituídos; y que era llegada la oportunidad de hacer buenas sus palabras mediante la investigación para castigo de los culpables, sean quienes fueren.

Los citados congresistas conservadores se retiraron muy bien impresionados de la entrevista.

El Presidente de la Cámara, doctor Zaydín, dijo a los periodistas poco después que los representantes se reunirían para tratar de los sucesos de Camagüey.

El "leader" de los liberales en la Cámara, doctor Claret, visitó al General Machado para obtener información acerca de dichos sucesos. También estuvieron ayer en Palacio, con el mismo objeto, los representantes liberales Recio, Julio Castillo, Mola, Tomé y Figueroa.

(Continúa en la página 20)

22 MARINEROS YANKEES SE INTOXICARON POR BEBER "BAY RUN"

HONOLULU, febrero 4.—(A. P.)—Seis marineros de la armada de los Estados Unidos fallecieron hoy, y dieciseis se encuentran en el Hospital de Schofield, tres de ellos gravísimos, a causa de haber ingerido "bay run".

El "bay rum" fué adquirido en un establecimiento donde se les explicó que se trataba de un tónico para el cabello. Creése también que algunos de los enfermos han bebido una clase de whisky nativo que se llama "okolehe".

SUPUESTO ROBO EN TESORERIA

No tiene visos de certeza el rumor de que se tramaba un robo en las arcas de la Tesorería

RUIDOS MISTERIOSOS

Motivaron un parte alarmante; pero se comprobó que los causaba el mar. La bóveda, agrietada

Circuló ayer la noticia de que iba a ser robada la Tesorería General de la República, que se habían practicado excavaciones en la alcantarilla general que pasa por la calle Obrapía cerca de la Hacienda, con la cual comunica, por medio de un tubo de drenaje de seis pulgadas, y que los soldados de la guardia de Tesorería, oían misteriosos ruidos, como si se tratara de practicar un escalo para sustraer los millones almacenados en las bóvedas de la Tesorería. Nada de ello, afortunadamente, tiene visos de certeza.

El señor subsecretario de Hacienda, doctor Mario Ruiz Mesa, nos informó que no hay motivo de alarma, pues se ha comprobado que no existe excavación de ningún género, ni indicios que permitan sospechar que se trate de efectuar ningún escalo, utilizando el drenaje de las aguas pluviales de la Secretaría, que existe debajo de la Tesorería.

Dió lugar a esa alarma y a que se practicaran investigaciones, el parte dado por varios centinelas del cuerpo de guardia de la Tesorería, que refirieron a sus jefes, que se oían ruidos extraños en la parte inferior de la Tesorería. Estos ruidos, que se oían varias madrugadas de la una a cinco de la misma, alarmaron a los centinelas, que dieron conocimiento a sus jefes, y éstos al teniente coronel Cruz Bustillo, el cual dió, a su vez, cuenta del hecho al jefe de la Judicial, señor Fors.

Este, en unión del inspector señor Anyaumat y agente de segunda C. Faget, practicaron investigaciones con el comandante señor Leopoldo Alonso y teniente señor Ramón Valle, oyendo, en efecto, los misteriosos ruidos, que todos atribuyeron inmediatamente al flujo y reflujo de las olas que penetran en el alcantarillado en esas horas en que éste se halla casi libre, y que estos días en que el mar está un poco "picado" son más perceptibles.

No obstante y como medida de precaución, ya que hace varios meses, al tomar posesión este Gobierno, fué detenido por la Judicial un ciudadano español nombrado José Miguel Pérez Pérez, que fué expulsado y se le ocupó un plano del alcantarillado de la parte que pasa cerca de la bóveda de Tesorería, se

(Continúa en la página 20)

EL ITINERARIO DE LOS PASEOS DE CARNAVAL

Los propietarios, comerciantes y vecinos del Paseo de Martí, tramo comprendido entre San José y Dragones, han dirigido una solicitud al señor alcalde municipal, en súplica de que los paseos de carnaval sean demarcados pasando por dicho tramo.

Es muy digno de atención lo que piden los vecinos del Paseo de Martí, pues si como ha solicitado el señor Presidente de la República, el paseo no ha de pasar por frente al Palacio, extendiándolo hasta Dragones se evitará la congestión que tanto perjudicó el recorrido en el pasado año.

De esperar es que el señor alcalde resuelva favorablemente la petición de los propietarios, comerciantes y vecinos del Paseo de Martí, por estar fundada en razones de extricta justicia.

SIN LA MAS PEQUEÑA INTERRUPCION, CON LA PRECISION DE UN EXPRESO, VOLO EN 12 HORAS 2035 KILOMETROS

EL MOMENTO DEL DESEMBARCO FUE INDESCRIPTIBLE

RIO JANEIRO, Brasil, febrero 4. (A. P.)—Con la precisión de un tren expreso y entre los delirantes vivas de miles de personas que los esperaban, el comandante Franco y sus compañeros de vuelo se posaron con el "Plus Ultra" en aguas de la bahía de Botafogo, Río Janeiro, a las 5 y 30 de la tarde de hoy, dando cima con toda felicidad a la quinta etapa del viaje aéreo que efectúan desde Palos de Moguer, España, a Buenos Aires, República Argentina.

Los aviadores españoles salieron de Pernambuco a las 5 y 10 de la madrugada y recorrieron los 2,035 kilómetros que separan a dicho puerto de la capital brasileña en doce horas y diez minutos. Antes de partir hacia esta capital, el comandante Franco dijo que esperaba rendir el salto en doce horas, por cuyo motivo su cálculo sólo erró en la insignificante diferencia de veinte minutos, que no deben de tenerse en cuenta ya que se recrearon dando vueltas sobre la ciudad antes de descender para el amarizaje.

Solamente les quedan a los aviadores 2,315 kilómetros para llegar a Buenos Aires, meta de su asombroso vuelo, distancia relativamente corta por la vía aérea que, no obstante, muchos trataron de recorrer pero ninguno lo logró en vuelo ininterrumpido.

El hidroavión de Franco fué avistado por los vigías, colocados expreso, a las cinco y cinco de la tarde. El espacio se llenó de atronadores vivas a Franco, hasta el momento en que el "Plus Ultra", piloteado por el intrépido aviador apareció sobre la capital brasileña. Voló por encima de la ciudad antes de escoger su lugar de amarizaje, Franco escogió un punto próximo al sitio donde se hallaban los funcionarios diplomáticos españoles cerca del muelle. Los funcionarios del Gobierno se apresuraron a felicitar a los aviadores.

Posado el hidroplano, los aviadores desembarcaron en la Isla de Enxadas, estación de aeronáutica del Gobierno brasileño, desde la cual fueron llevados al muelle en un escampavías de doce remeros destacado por el acorazado "Minas Geraes".

En el momento en que los aviadores salían del escampavías, encendióse la iluminación que la ciudad toda había preparado especialmente en honor de los aviadores.

El momento fué de intensa emoción. Las bandas militares y privadas, congregadas en el lugar, ejecutaron la Marcha Real española y el Himno Nacional brasileño.

El Alcalde de Río Janeiro dirigió a Franco y sus compañeros un discurso de bienvenida, mientras la Policía luchaba a brazo partido para contener a la multitud.

Después de ser recibidos por las autoridades y numerosas comisiones, el comandante Franco, el capitán Ruiz de Alda y el mecánico Rada, marcharon a pie al frente de una imponente manifestación de entusiasmo popular por las calles del distrito comercial de la ciudad, desde la Avenida de Río Branco hasta el Hotel Palace, lugar de residencia dispuesto para los aviadores. En las amplias aceras se aglomeraba un gentío inmenso que los aclamaba frenético; los edificios estaban brillantemente engalanados, los comercios cerraron sus puertas y los obreros abandonaban sus labores y todo el mundo sus preocupaciones para tributar a los españoles un recibimiento indescriptible.

CAUSAS DE NO HABER ESTABLECIDO CUARENTENA CONTRA LOS E. UNIDOS

Dice el secretario de Sanidad que cuando en Cuba hubo gran epidemia de viruela, en los E. U. no establecieron la cuarentena y que estamos preparados para combatirla

UN CASO SOSPECHOSO DE VIRUELAS OCURRIDO EN REGLA

En cuanto en la secretaría de Sanidad se tuvo noticia del mismo se pusieron en movimiento las autoridades, comprobándose que sólo se trataba de varicela franca

Al recibirse ayer, a las dos de la tarde, en la Dirección de Sanidad un telegrama firmado por el doctor Pedro A. Bosch, Jefe Local de Regla, en el que decía parecer sospechoso de viruela el mal que aquejaba el estibador Francisco Ferrer, vecino de la calle Ambron número 49, puso en movimiento a las autoridades de la Secretaría de Sanidad, dictándose inmediatamente órdenes severas, de carácter profiláctico, con el fin de evitar cualquiera propagación.

El doctor Emilio Valdés Valenzuela, Director de Sanidad, interino, por primera providencia ordenó el inmediato traslado del paciente, en una ambulancia especial, al Hospital Las Animas, poniéndose así mismo, en comunicación con todos los miembros componentes de la Comisión de Enfermedades Infecciosas para que sin pérdida de tiempo diagnosticasen el caso.

Media hora más tarde se encontraban reunidos en la Sala de Viruelas de aquel Hospital los doctores Mario G. Lebredo, Diego Tamayo, Hugo Roberts, Chalons, Domingo F. Ramos, José A. López del Valle, Romero y Pérez Chaumont.

Algunos médicos creyeron de primera intención que se trataba en realidad de un caso positivo, pero más tarde, después de un gran rato de deliberación, diagnosticaron el mal como de varicelas, quedando no obstante el enfermo recluído en la sala del referido hospital.

Mientras la Comisión de Enfermedades Infecciosas se reunía y veía al enfermo, el doctor Valenzuela, Director de Sanidad, interino, ordenó situar un cordón sanitario en la manzana de casas donde se halla enclavada la número 49 de la calle Ambron, en Regla, no dejando salir ni entrar a persona alguna que no residiese en las mismas. Esta medida se dictó con el fin de que por varios médicos vacunadores procediesen a la vacunación y revacunación de los vecinos.

Tan pronto se difundió por la Secretaría de Sanidad la noticia del caso sospechoso de viruela en Regla, pusieron sus servicios a la disposición del doctor Valenzuela, los doctores Guerra, Jefe de Vacunación; Cuéllar, Jefe de Despacho; Navarro, Jefe de Despacho de la Dirección de Beneficencia, y otros más, para trasladarse a los muelles de la "Munson Line Steamship Co." de donde era estibador Ferrer y con la cooperación de la policía, no dejar salir a obre-

(Continúa en la página 20)

UN ESTRELLA SEXTUPLE HA SIDO DESCUBIERTA PROXIMA AL POLO SUR

JOHANNESBURG, febrero 4.—(S. E.)—Una estrella séxtuple ha sido descubierta por el doctor Vandembos, de la Universidad de Leyden, que ha estado realizando observaciones en el sistema estelar del hemisferio Sur, tratando de hallar estrellas binarias.

Manifestó el doctor Vandembos que desde que emplea para sus observaciones el nuevo telescopio instalado en el Observatorio de esta ciudad ha encontrado 180 estrellas dobles, así como una docena, que ofrecen sistemas más complicados.

La estrella "Tucani Peta", próxima al Polo Sur, dice, consta de no menos de tres estrellas dobles, que constituye un hermoso sistema séxtuple. El nuevo telescopio ha demostrado que muchas estrellas que hasta ahora se creía, eran sencillas, son dobles en realidad.

VIENE A LA HABANA UNA GOLETA AMERICANA, DE MENSAJERO DE PAZ

MIAMI, Florida, febrero 4.—(Larralde).—A bordo de la goleta de tres palos "Ainslie" ha salido hoy para la Habana la Expedición Circunmundial Ford del capitán Wanderwell, que realiza una intensa campaña de propaganda en favor de la paz internacional.

La goleta "Ainslie" es el segundo barco que cual mensajero de paz cruza los mares por cuenta de dicha institución.

DETENIDOS POR EL CRIMEN DE CANASI

El pueblo se halla indignado por el horrendo crimen de que fué víctima el matrimonio

LA TRAGEDIA DE UN POLICIA

En pública manifestación el pueblo de Holguín pide que la carretera central pase por allí

(Por Telégrafo.)

Matanzas, febrero 4.— DIARIO DE LA MARINA, Habana.—El pueblo de Canasí se encuentra extremadamente excitado por el crimen cometido en sus cercanías anteanoche y del cual ya dimos cuenta por telégrafo a los lectores del DIARIO.

Los nuevos detalles llegados a esta ciudad sobre el suceso, ofrecen una versión exacta de cómo ocurrieron los hechos:

Cerca de la una de la tarde, Aniano Ojeda llegó al pueblo, informando al juez doctor Domingo Genes que en el río San Ignacio había un hombre ahogado.

Inmediatamente salieron para dicho lugar el cabo Llin y el soldado Ponce, de la Guardia Rural de Canasí, y poco después el Juzgado y el jefe del puesto del Ejército, los cuales pudieron comprobar que se trataba de Pablo González Rufín, de cuarenta y nueve años de edad, y de su esposa Tomasa Falcón, de cuarenta y cuatro años. Ambos se encontraban cadáveres. El cuerpo de Pablo vestía guayabera blanca y pantalón obscuro, presentando huellas de haber sido arrojado desde una gran altura o sea desde el camino al río, debiendo haber bastado la caída para producirle la muerte, pues presentaba dos enormes golpes que le interesaron la masa encefálica.

Su esposa se encontraba a unos cien metros de distancia con el cuerpo horriblemente magullado, destrozadas las ropas y desnuda desde medio cuerpo hacia abajo, presentando veintiocho heridas, todas graves y señales evidentes de haber sido objeto de brutal ultraje, demostrando su aspecto haber sostenido fuerte lucha para defender su honor y su vida. No parece haber sido el robo el móvil del doble crimen, pues Pablo tenía dos pesos en el bolsillo y su desdichada esposa una cadena de oro al cuello. Nadie se explica el origen del suceso, ya que los esposos eran sumamente pobres, tanto que para cumplir una promesa ofrecida a la Virgen de la Candelaria y concurrir a Seiba Mocha, le pidieron diez pesos prestados al vecino Pablo Sánchez, de la finca Jara.

El Juzgado de Instrucción de Matanzas, integrado por el doctor Oswaldo Carbó, secretario Cuní y oficial Sandoval, personóse en el lugar del suceso, practicando las diligencias del caso.

Halló los siguientes objetos: Una barreta de un metro de extensión, con la cual se supone golpearon a los esposos y no como se creyó al principio que fueran macheteados; una botella de ojén, un saco vacío, un pedazo de soga y un cuchillo que usaba el occiso.

Han sido detenidos, por indicios, Aniano Ojeda, Félix Lorenzo y un hermano del muerto nombrado Vicente González.

Desde esta mañana, los inspectores de la Policía Especial practican pesquisas activamente. El matrimonio asesinado tenía once hijos, el menor de dos meses de edad; la hija mayor, Josefa González, al conocer la tremenda noticia, enloqueció de dolor tratando de prenderse fuego, siendo esto evitado por personas que estaban presentes y, fracasada en este intento, arrebató a un vecino, un cuchillo con el que

(Continúa en la página 20)

UNANIMEMENTE CONDENA LA CAMARA LOS SUCESOS OCURRIDOS EN CAMAGUEY

En una sesión secreta efectuada ayer se conoció la moción de protesta presentada por varios miembros de este organismo colegislador, la que fué aprobada de un modo unánime

SE SUMINISTRARON A LA CAMARA INFORMES DEL SUCESO

Los jefes de los partidos políticos, algunos representantes y el Presidente de la Cámara defendieron en vibrantes discursos los fueros del Congreso e inmunidad parlamentaria

No es día reglamentario; ni se ha citado para una sesión especial. Tampoco van a reunirse las Comisiones. Sin embargo, desde la una de la tarde se nota en la Cámara un inusitado movimiento de representantes.

A los repórters que hacen la información de este Cuerpo, llega la noticia de que los señores representantes se proponen celebrar un cambio de impresiones, a puertas cerradas, en el hemiciclo.

Ese cambio de impresiones se relaciona con los recientes sucesos acaecidos en la ciudad de Camagüey con motivo de la detención de tres congresistas y el registro de los equipajes que llevaron desde la Habana a dicha población.

Los cronistas parlamentarios se encuentran en ayunas. Nadie suelta

(Continúa en la página 20)

Gran Concurso Literario del "Diario de la Marina"

La Empresa de este DIARIO, de acuerdo con el señor José López Serrano, Gerente de "La Moderna Poesía", la más importante de las negociaciones libreras de la República, queriendo impulsar las letras en Cuba, o mejor, dar acceso a ellas, a una juventud cuyos méritos nadie pone interés en medir y que indudablemente posee, organiza este concurso al que podrán concurrir, no sólo nuestros escritores de nombre, sinó aquellos noveles a quienes la fortuna no brindó ocasión de entrar a justas literarias, suceso frecuente en nuestro medio.

La Empresa del DIARIO DE LA MARINA se congratula de que una de las firmas comerciales más fuertes de la República, en estrecha relación con los hombres de letras, se haya brindado a prestar su apoyo a este Concurso, del que tan beneficiosos resultados esperamos para la cultura patria.

Los premios y bases son los siguientes:

Primer premio $200.00. Al mejor cuento. El asunto será de libre elección.

Segundo premio. $100.00. Para la mejor composición poética en metro libre. No excederá de cien versos.

Tercer premio. $100.00. Para el mejor soneto.

Dos accessit de $50.00 para los trabajos que sigan en mérito a los que obtengan los dos primeros premios.

Estos trabajos no tendrán más limitación que las que exigen el nacionalismo más puro, el respeto a nuestras tradiciones y la moral cristiana.

Los concursantes deberán sujetarse a las siguientes bases:

Primera. Los trabajos en prosa no excederán de seis hojas de papel ordinario, tipo "standard"; vendrán escritos a máquina por una sola cara y a dos espacios.

Segunda. La composición poética en metro libre estará sujeta a las condiciones más arriba indicadas. (Segundo premio y Base primera.) El soneto estará sometido a las mismas condiciones.

Tercera. Los trabajos deben remitirse al Director Artístico del DIARIO DE LA MARINA bajo sobre que contendrá otro en su interior, rotulado con un lema; dentro de dicho sobre se guardará una tarjeta o papel adecuada con el nombre del autor.

Cuarta. Cuantas personas sientan afición a las letras podrán concurrir a este certamen.

Quinta. El plazo de admisión se cerrará el día 15 de marzo.

Sexta. El jurado estará compuesto por los señores Mariano Aramburo, Juan Marinelo Vidaurreta y León Ichaso. De secretario actuará en señor Mariano Miguel.

Advertencias. Los premios no quedarán desiertos por ningún concepto. Los trabajos premiados pasarán a propiedad del DIARIO DE LA MARINA, y serán dados a publicidad oportunamente con ilustraciones cuyo autor será nuestro Director Artístico.

TELEFONOS DEL "DIARIO"

PARA QUEJAS Y SUBSCRIPCIONES LLAMESE A LOS NUMEROS

M-8404 y A-5334

¿ESPAÑA O FRANCIA?

¿CUAL DE ESTOS DOS PAISES DESEA USTED VISITAR ESTE AÑO?

¿LOS DOS?

Una suscripción al DIARIO DE LA MARINA y un poquito de suerte le pondrán a usted en posesión de oportunidad. Y mientras espera la visita de la suerte puede leer todos los días el DIARIO DE LA MARINA, el periódico mejor escrito e informado de Cuba, lo que supone una satisfacción cierta y sin contingencias.

ÉL PRIMER GRUPO DE OBSEQUIOS CONSISTE EN

Un camarote de lujo de cinco personas, para un viaje de ida y vuelta a España o Francia con un viático de pesetas 10.000,00

Cuarenta pasajes de primera clase, de ida y vuelta, a España o Francia, con viático de pesos 350,00

Corte el cupón que insertamos diariamente

CADA 10 CUPONES SE CANJEAN POR 1 VALE NUMERADO

EL SORTEO SE CELEBRARA EL 13 DE JUNIO

Los obsequios que hace este año el Diario de la Marina a sus clientes importan

$ 105.000

CUPON

VIAJES A ESPAÑA y FRANCIA

Diez cupones dan derecho a UN VALE NUMERADO para el sorteo de cuarenta pasajes individuales, de ida y vuelta, con $350 de dieta por persona, y uno familiar para cinco personas, en camarote de lujo, con 10.000 pesetas.

De las BASES para la distribución de premios:

9ª—Los favorecidos con estos premios, presentarán en la Administración del DIARIO DE LA MARINA el vale premiado, cuyo nombre, escrito en el mismo, habrá de corresponder a la matriz que queda archivada.

10ª—Los poseedores de los vales premiados podrán traspasar sus derechos a otra persona, cumpliendo los requisitos legales de cesión.

11ª—El DIARIO DE LA MARINA tendrá el derecho de exigir a los premiados la debida identificación.

IMPORTANTE.—Todas las cartas referentes a los Obsequios del DIARIO y las que contengan cupones para canjear, dirijanse así: DIARIO DE LA MARINA. Apartado 1010.—Departamento de obsequios. Habana.

Véase en la página ocho todo lo que se refiere a los obsequios que el DIARIO DE LA MARINA distribuirá entre sus lectores.

M.E.C.D. 2016

POR LOS JUZGADOS

EN EL ESCENARIO DEL TEATRO DE PAYRET SE SUSCITO UNA SANGRIENTA REYERTA ENTRE DOS DE LOS MUSICOS

Una denuncia por usurpación de terrenos.—Un individuo sufrió sin saber cómo una grave intoxicacion.—Pretendía embarcar con pasaporte falso un individuo.—Otras noticias

Por el doctor Capote, médico de guardia en el primer centro de socorros fué asistido ayer Alfonso Barri Amigó, natural de España, de 50 años de edad, músico y vecino de Corrales 38, el cual presentaba una herida producida por instrumento pérforo cortante, situada en la región costal izquierda, penetrante en la cavidad toráxica, siendo su estado de carácter grave.

A la policía manifestó Carlos Teodoro Ferrara, de Uruguay, de 34 años, músico también y vecino de Habana 102, que el autor de las lesiones que presentaba Barri lo había sido él.

Este, reconocido también por el doctor Capote, presentaba una escoriación con desgarradura en el dedo meñique izquierdo y también en los dedos medio e índice de la mano derecha, no recientes.

Explicó Ferrara a la policía que la noche anterior, al terminarse la función en el teatro Payret, de donde ambos son músicos, salió en compañía de Barri, llegando ambos a la esquina de Neptuno y Consulado, en donde el lesionado lo vejó e insultó, diciéndole que como músico no llegaría nunca a ser nada; riñendo por tal motivo, pero siendo separados por varios amigos que intervinieron en la discusión y reyerta.

Agregó que ayer, al terminarse el ensayo en el propio teatro, Barri le volvió a vejar, dirigiéndose él hacia el escenario, pero como Barri le siguió, entonces, violento, sacó un cuchillo pequeño que guardaba en su maletica, infiriéndole las lesiones.

Barri sólo expuso que había sido agredido por Ferrara.

El vigilante 1848, A. León, ocupó el arma en el sótano del escenario del teatro.

Presentado el acusado al Juez de Instrucción de la Sección Segunda, fué instruído de cargos y remitido al vivac.

USURPACION DE TERRENOS

El Juez Correccional de la Sección Tercera, remitió ayer al de Instrucción de igual Sección, el acta levantada en la séptima estación de policía, el día 26 de enero próximo pasado, y la que indebidamente fué remitida al correccional.

En dicha acta, Ramón Suárez Pérez, de España, mayor de edad y vecino de Lamparilla número 1, denunció que es dueño de los terrenos existentes en Hospital esquina a Vapor, y que había sido avisado por teléfono por el encargado de los mismos, Miguel Comas Dolz, de España, de 30 años y vecino de Gómez y Zapote, Víbora, de que se había presentado una cuadrilla de obreros derribando la cerca que sirve de lindero a aquéllos.

Agregó que Comas Dolz había sido amenazado de muerte por los obreros si se negaba a dejar realizar la obra comenzada.

Cree el denunciante que los autores de todo lo sean el dueño y el dependiente de la carnicería sita al lado de sus terrenos.

ROBO DE PRENDAS

Josefa Castellanos Pozo, de sesenta y cinco años de edad y vecina de Oquendo 24, habitación 2, denunció en la séptima estación de policía que al regresar a su casa notó había sido violentado el candado de la puerta, faltándole de un escaparate prendas y ropas por valor de cien pesos.

No sospecha de persona alguna.

DESAPARICION

En la octava estación de policía denunció Emilio Menéndez Lavares, de la Habana, de 41 años, vecino de Romay 44 C, que desde el 5 de Enero próximo pasado no había regresado a su domicilio su hermano Tomás, de iguales apellidos, de 42 años de edad y el cual tiene algo perturbadas sus facultades mentales, por lo que teme le haya acontecido alguna desgracia.

PROCESADO

Por el Juez de Instrucción de la Sección Segunda, fué procesado ayer con exclusión de fianza, Manuel Fuentes Rosas, acusado de homicidio.

FALLECIMIENTO

El Director del Hospital Calixto García, doctor Francisco Pérez López Silvero, comunicó ayer al Juez de Instrucción de la Sección Tercera, el haber fallecido allí Juana Arias natural de la Habana, de 25 años de edad, vecina de Miramar y Agramonte, Marianao, la cual había ingresado hacía unos días presentando múltiples quemaduras graves diseminadas por el cuerpo.

SE IGNORA COMO SE INTOXICÓ

Por el doctor Villegas, médico de guardia en la casa de socrros de Regla, fué asistido ayer de graves síntomas de intoxicación, José Díaz Rivera, de la Habana, de 56 años, vecino de Maceo 166, Regla.

A la policía manifestó Gregorio Díaz Rodríguez, de Regla, de 32 años, hijo de Díaz y vecino de Avenida Bosch 31, que al llegar a la casa de su padre halló a éste enfermo y al preguntarle lo que le pasaba, no le respondió, por lo que ignora cómo se causase la intoxicación.

El paciente fué trasladado al Hospital Calixto García.

POR DEFRAUDACION A LA ADUANA

El Juez de Instrucción de la Sección Primera, procesó ayer por defraudación a la Aduana, a Cristian Mc Key, señalándole fianza de 500 pesos.

CON UN PASAPORTE FALSO. PRETENDIA EMBARCAR

El detectivo de la Secreta, señor José J. Rosado, fué avisado por un empleado de la United Fruit Co., de que une individuo al parecer español, trataba de embarcar para New York en el vapor Turrialba con un pasaporte del Consulado americano, falso.

Comprobó el detective citado, que el pasaporte, el cuño y la firma del Vicecónsul americano estaban falsificadas, así como también que el pasaporte tenía el número de registro 8879, siendo así que sólo se despacharon en enero último 72.

Detenido el individuo Pedro Sánchez Bonallo, español, de 23 años, vecino de Padre Varela 636, declaró que le había sido facilitado el referido pasaporte mediante 300 pesos. Quedó en libertad por haber prestado fianza de 300 pesos.

ROBO

Denunció en la Secreta América Pardo de Luaces, vecino de Empedrado 4, que le sustrajeron de su habitación prendas por valor de 60 pesos.

SORTIJA SUSTRAIDA

En la Secreta denunció Consuelo C. de Montegro, vecina de San Lázado 194, que de una motera en su cuarto le sustrajeron una sortija valuada en 150 pesos.

AUTO SUSTRAIDO Y RECUPERADO

Denunció Juan Goya Pérez, de 22 años, vecino de Santa Emilia 158, que le sustrajeron de San José 122, el automóvil 050. Fué encontrado ese auto abandonado en San José y Belascoain.

DETENCION DE UN RECLAMADO

Los detectives Cid y Faltro arrestaron ayer a José Guas Rouco, español, reclamado en causa por lesiones graves y que andaba huyendo de la Justicia, yéndose a México, de donde llegó hace pocos días con nombre supuesto. Ingresó en la cárcel siendo procesado con exclusión de fianza.

ACCIDENTES CASUALES

Al caerse en su domicilio 6 número 197, se causó contusiones en la cabeza Francisca García Lorenzo, vecina de dicho lugar. Fué asistida en el quinto centro de socorros.

—Dando cranque a un automóvil en 7 y 10, Luis Vila Domínguez, de 17 años, vecino de Bruzón 21, sufrió la fractura del radio derecho. Fué asistido en el quinto centro de socorros.

—Lucrecia Regondón, de 35 años, se causó una contusión en la región frontal al caerse en 17 entre 4 y 6. Fué asistida en el quinto centro de socorros pasando después a su domicilio.

—En el Hospital Mercedes, la enferma Ana Luisa Bosques Velázquez, de 84 años de edad, se cayó de una silla, fracturándose el esquinón derecho.

ROBO

En la casa Tamarindo 84, violentaron la puerta de entrada sustrayendo ropas y dinero por valor de 220 pesos a Víctor Arango Avila y 75 pesos a José Gutiérrez Fernández.

Apollinaris
Fué, es y será, la reina de las aguas de mesa
ORDENES, AL M-7133

ACADEMIA DE CIENCIAS

El sábado, a las nueve de la noche, se efectuará en la Academia de Ciencias, una sesión extraordinaria solemne con el fin de descubrir los bustos del Presidente fundador Nicolás J. Gutiérrez, de Felipe Poey y de Carlos J. Finlay así como la placa de bronce ofrecida por el Uruguay como homenaje a este último.

Hé aquí la orden del día:

1º Descubrimiento de la placa y de los bustos, por el Honorable señor Presidente de la República.

2º Homenaje a la memoria de Nicolás J. Gutiérrez, por el Dr. José A. Presno.

3º Homenaje a la memoria de Felipe Poey, por el Dr. Arístides Mestre.

4º Homenaje a la memoria de Carlos J. Finlay, por el doctor Mario G. Lebredo.

5º Palabras del Excmo. Sr. Ministro del Uruguay.

CABALLEROS DE COLON

CONSEJO DE SAN AGUSTIN 1390

Se cita por este medio a todos los hermanos de este Consejo para la junta extraordinaria que se celebrará esta noche a las 8 y media en el local social, Reina 92, encareciéndoles la más puntual asistencia.

Habana Febrero 5 de 1926.

Vto. Bno.
Joseph Pineda Fargos,
G. C.

Dr. Oscar A. Lay,
S. de A.

AVISO
EL DR. GARCIA AMADOR
Especialista en Enfermedades de la Piel, Sangre y Secretas, de las Facultades de París, Londres y Berlín, ha trasladado su gabinete a San Miguel número 21, entre Industria y Amistad.
Consultas de 10 a 12 y de 4 a 6. Teléfono A-4661.

Dr. Hernando Segui
GARGANTA, NARIZ Y OIDO
PRADO 38: DE 12 A 3

LUNIKA-LANSANCIO
REPARE FUERZAS.
KOLA-SARRÁ
LEGÍTIMAS
o Coca y Kola
65¢ EL FRASCO.
EN BUENAS FARMACIAS

NO PAGUE MAS DE
17 CENTAVOS
AGUA EVIAN legítima
EN LAS BUENAS FARMACIAS

Las labores de la Sección de lo Civil de la Comisión Nacional Codificadora

Con motivo de haber terminado el doctor Antonio S. de Bustamante la Ponencia que sobre el Título Preliminar del Código Civil, hubo de encomendarle la Sección de Codificación Civil de la Comisión Nacional Codificadora, quedaron reanudadas el pasado viernes las labores de dicha Sección.

En el bufete del doctor Bustamante, bajo su presidencia y con la asistencia de los comisionados doctores Revilla y Marinello celebró sesión dicho organismo. Expuso el doctor Bustamante las razones que le habían servido de base para la confección de su proyecto de Título Preliminar, el cual comprende las materias que tocan a la promulgación, aplicación, inteligencia y derogación de las leyes, así como la determinación de sus límites en el espacio y las reglas sobre nacionalidad y naturalización.

Terminada la amplia y documentada exposición del doctor Bustamante, se pasaron a discutir los veinte primeros artículos de su proyecto.

Para el próximo viernes ha quedado citada la Sección del Código Civil con objeto de continuar con verdadero empeño sus importantes trabajos.

Dr. Gálvez Guillem
IMPOTENCIA, PERDIDAS SEMINALES, ESTERILIDAD, VENEREO, SIFILIS Y HERNIAS O QUEBRADURAS, CONSULTAS DE 1 A 4
MONSERRATE, 41
ESPECIAL PARA LOS POBRES DE 3 Y MEDIA A 4

ESPEJUELOS
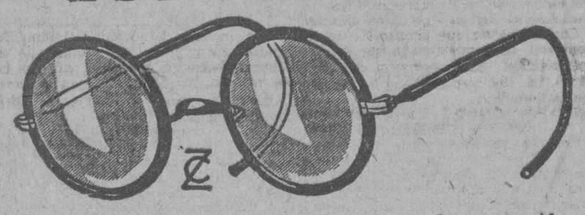
eficientes los obtendrá usted, si nos confía la graduación de su vista o si nos presenta la RECETA DE SU OCULISTA.
"EL ALMENDARES"
LA CASA DE CONFIANZA
PI Y MARGALL (Obispo) 54
Presidente Zayas (O'Reilly) 39 entre Habana y Compostela.
HABANA
Nota: Gratis enviamos catálogos de Espejuelos, Impertinentes, Gemelos, Microscopios, Telescopios, Barómetros y Termómetros.

SE FIJO UD. EN SUS LIGAS HOY?

El hombre se distingue por las ligas que usa.
El comerciante que vende ligas
"BOSTON"
lo hace porque aprecia la calidad y la elegancia.
GEORGE TROST Co.
Boston, Mass.
Fabricantes.
Alt. Ind. 27 E.

INAUGURACION DEL HOTEL ASTOR

En la mañana de ayer se celebró la inauguración del espléndido hotel que los señores J. B. Bellini y Camp han establecido en el magnífico edificio de diez pisos situado en San Miguel esquina a Amistad.

El acto tuvo todos los caracteres de una fiesta cordial. Fué servido un suculento y abundante menú a distinguidas personas invitadas y a los representantes de la prensa, reinando la más franca alegría y haciéndose por todos fervientes votos por el auge de esta establecimiento que viene a aumentar la lista de los espléndidos hoteles que la Habana ofrece a sus visitantes.

CUERPO DE BOMBEROS DE MARIANAO

La Directiva electa para el corriente año ha quedado constituída en la siguiente forma:

Presidente: ingeniero Mario González de Mendoza. Vice: señor Rafael Vala. Secretario: señor Rogelio Lazo. Tesorero: señor Angel Solís. Vocales: Cándido González; Pelayo Alfonso; Jaun Elejalde; Aurelio Sánchez; Rafael Rivero y Octavio Muñoz. Jefatura: primer jefe: coronel Julián V. Sierra; segundo jefe: señor Julio Alvarez. Jefe de Sanidad: doctor Joaquín Alvarez; ayudante: señor Benjamín Plata.

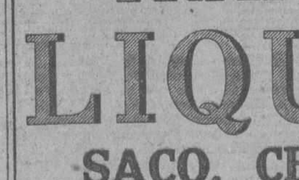

Hermosos jardines y parques.
Un lugar tranquilo para personas distinguidas.
Abierto hasta las 11 p. m.
877 2d 27-29

La Comezon de la Piel
desaparece inmediatamente usando LICARBO. Obra milagrosamente.
La comezón se acaba, se acaba, el sufrimiento si usa usted LICARBO. Tan luego como se aplica, la comezón desaparece y se siente un gran alivio.
LICARBO cura le ecsema, las llagas viejas, las úlceras, y todas las infecciones de la piel rápidamente y evita que reaparezcan.
Pida a su farmacéutico hoy mismo que le dé LICARBO.
ES UN REMEDIO DE LEONARDI.

ALHAJAS
Procedentes de empeños, realizamos, a precios de imposible competencia, infinidad de caprichosas alhajas en platino, oro y plata. Seguimos dando dinero a módico interés.
CAPIN Y GARCIA
CRUZ. U-2305
LA REGENTE NEPTUNO AMISTAD

ESTACION TERMINAL

LLEGARON AYER DE CAMAGÜEY, CON EL OBJETO DE EXPONER SUS QUEJAS AL PRESIDENTE VARIOS CONGRESISTAS

Después de exponer al jefe del Estado lo ocurrido en dicha ciudad celebrarán un cambio de impresiones con sus amigos y compañeros de la Cámara y el Senado

MOVIMIENTO DE VIAJEROS Y OTRAS NOTICIAS

Ayer, en el coche-salón 101 del Ferrocarril Norte de Cuba, agregado al tren 20 que llegó a la 1 y 50 de la tarde, vino de Matanzas el señor Woodin y le acompañaban seis personas.

Regresó a Cienfuegos el señor Florencio R. Veliz, Director de "La Correspondencia" de aquel lugar y persona muy estimada.

Ayer leigó de Santiago de Cuba el Gobernador de aquella provincia coronel José Ramón Barceló, al que recibieron sus amigos orientales.

El alcalde municipal de Santiago de Cuba, doctor Desiderio Arnaz, llegó ayer.

CONGRESISTAS CONSERVADORES

Ayer llegaron de Camagüey los senadores Rosendo Collazo y Adolfo Silva, los representantes a la Cámara Ricardo Padierni, Federico de Miranda, Emilio Martínez Quiroga, y Juan Cabrera, acompañados del comandante retirado del Ejército Nacional, Alfredo Lima.

Estos señores visitarán al Jefe del Estado para exponerle sus quejas por lo que les ocurrió en aquella ciudad y después celebrarán un cambio de impresiones con sus amigos y compañeros de la Cámara y el Senado.

LA EPIDEMIA DE FIEBRE TIFOIDEA EN COLON

Ayer fué a Colón el doctor Rensolf Machado, Director de Sahidad, para personalmente atender la epidemia de tifus que ha tomado incremento en aquella localidad.

EL INGENIERO OETJEN

Ayer regresó a Sagua la Grande el ingeniero Divisional de aquella División Cuban Central de los F. C. Unidos, señor Teodoro Oetjen, al que acompañaba su señora.

TREN DE CIENFUEGOS

Este tren llegó con retraso por habérsele calentado un bronce al alijo de su locomotora. Era su maquinista Manuel Delgado y el conductor Jenaro Lavín. Por este tren llegaron de Cienfuegos el señor Nicolás Castaño Padilla, hijo del millonario Castaño, que murió hace pocos días en aquella localidad; el doctor Maribona, Ramón Gil Escudero, la señora Inocencia Martínez, doctor Nicolás Castaño, Jr., Ramón Terrado.

TREN DE CAIBARIEN

Por este tren llegaron con algún retraso traídos por el maquinista Rafael Pérez y conductor Rogelio Fresneda, los viajeros siguientes: de Sagua la Grande Fernando González, Alejandro Nodarse, Rafael Robau, Augusto Sanabria, Máximo Costa; Colón Santiago Durán; Cárdenas Matías Pons; Caibarién Mario Figueras; Remedios Angel E. Madan, alcalde de aquel término; Matanzas José J. Lahuiller; Perico M. Ros y señora; Vega de Palma las señoritas Méndez.

EL VICE PRESIDENTE DE LA CUBAN CANE

Ayer, como anunciamos, llegaron en el coche 1 el señor Gerad Smith, Armando Molino Assiten Manager y Martín Estrada, todos funcionarios de la Cuban Cane Corporation.

TREN A CAIBARIEN

Fueron por este tren a Colón el inspector de comunicaciones Jurado Cuba, el ingeniero Eduardo Descamps de los Ferrocarriles Unidos; Caibarién le señor Manuel Brande Superintendente de las Escuelas Internacionales, Alonso Crespo; Central Mercedes Fernando Santana; Camajuaní Medardo García; Sagua la Grande Federico Linares y familiares; Cienfuegos el coronel del Ejército Libertador José Camejo, P. Alejandro Lanier; Matanzas señora viuda de Lamar, la señora de Masvidal y Miguel Masvidal, Félix Risech, Ismael Bosch; Jovellanos Pedro León y familiares; Cárdenas Cayetano Rey y familiares, Gustavo La Rosa.

TREN EXPRESO LIMITADO

Por este tren llegaron de Camagüey Pedro Ponte, el representante a la Cámara Julio Castillo, Enrique García y familiares, Braulio y Zenaida Díaz, el doctor Darío Castillo; Santiago de Cuba doctor Francisco Dellundé, ex representante a la Cámara, Luis Estrada y familia; Nuevitas Fernando Corrales y familia, Gonzalo Ferrer; Morón Dorindo Vázquez y señora, J. Urgelles; Santa Clara Joaquín de la Cruz, Rafael Ortíz y señora; Ciego de Avila Damián Correoso y familiares, Horacio Moreno; Remedios Leovigildo González.

TREN A SANTIAGO DE CUBA

Fueron por este tren a Santa Clara el representante a la Cámara Emilio Sampedro, la señora Anido de Rosell, Directora de aquel Instituto Musical, Bernardo Rodríguez, Ignacio Pérez, Manuel Sampelayo; Camagüey Pedro A. Valdés; Central Dulce Nombre, Mr. Walter, señora de Rupoldh Millar; Colón la señora Nodarse de Quintana y familia; Sagua la Grande el inspector de la Policía de los Ferrocarriles Luis Turros y su asistente del Cristo, Carlos Sampallo; Manzanillo señorita Estela García; Central Francisco doctor Sosa Quesada y familia; Santiago de Cuba Juan M. Cabada, Emilio Martell.

Fué a Trinidad a visitar sus propiedades el doctor Manuel Rabasa, especialista en enfermedades de la piel.

TREN A PINAR DEL RIO

Fueron por este tren a Candelaria el coronel del Ejército Libertador Celestino Baizán; Pinar del Río doctor Carlos Cañas y familia, doctor Jérez Varona y J. Pino, John R. Davis; Güira Benio Remedios.

TREN DE CARDENAS

Llegaron de Minas el auxiliar del Superintendente de Tráfico del Distrito Habana señor Constantino Cano; Cárdenas señora viuda de Castro Palomino y su nieta Josefina Faz.

TREN DE SANTIAGO DE CUBA

Llegó retrasado este tren y por el de Manzanillo la señora América Betancourt viuda de Ríos y su hijo; Matanzas Ezequiel Caballero, Francisco Llusá; Santiago de Cuba señora Caridad Moreno viuda de Beltrán y su hija Carmita que se establecerán en esta capital y mientras tanto se hospedan en casa de su hijo el teniente coronel del Ejército Nacional Beltrán, en el Reparto Miramar, 5ta. Avenida; Central Najasa los señores Isidro y Ricardo Martínez; Santa Clara señora Monteagudo de Martínez, Julio Castellanos, José A. Cornide y señora; Colón doctor Oscar Hernández, Eduardo Descamps, ingeniero de los Ferrocarriles Unidos, Felicito Rodríguez; Guantánamo Julio González; Central América, Palma Soriano Manuel Cañas e hijo; Sagua la Grande señora Jocendi; Ciego de Avila señorita Blanquita Casals; Cárdenas Luis Martín; Camagüey Bonifacio Saiz; Cienfuegos Darío Compane y familia; Central Macagua señora de Dominguito Betherte; Aguica J. A. Martínez.

El conocido comerciante y rotario de Cárdenas señor Luis Valle llegó anoche de dicho lugar.

EL CORONEL VILLALON

A Santiago de Cuba para seguir a la República de Santo Domingo fué anoche el senador José R. Villalón.

EN COMISION DEL SERVICIO

El capitán de corbeta señor Gumá y el teniente de navío doctor Sansor fueron a Santiago de Cuba anoche.

TREN EXPRESO LIMITADO

Fueron a Camagüey el doctor José Alvarez González ex Secretario de Justicia, F. G. Robinson, Luis Doria; San Germán Paco Alba; Santiago de Cuba señora Dora Mendive de Llaca; Miguel Palmer; Piedrecita señora Elisa Decomeans de Ruxo Casuel y familia; Ciego de Avila Eduardo Valdés Figueroa y señora; Jatibonico doctor Francisco Rabasa y su sobrino Baby.

GRANDE
INYECCION "G" GRANDE
Cura de 1 a 5 días las enfermedades secretas por antiguas que sean, sin molestia alguna.
ES PREVENTIVA Y CURATIVA

SOLO 25 CENTAVOS
-LUJOSISIMOS-
PERCHEROS SARRÁ COMPLETOS
EN BUENAS FARMACIAS Y EN TODAS PARTES.

ACADEMIA UNIVERSITARIA DE LITERATURA

JUEGOS FLORALES DE 1026

CONVOCATORIA

La Academia Universitaria de Literatura acordó, en su sesión ordinaria correspondiente al mes de enero en curso, celebrar sus primeros Juegos Florales, en el mes de mayo actual, con sujeción a las siguientes

BASES:

Primera: Para poder optar a los premios de estos Juegos Florales es requisito indispensable ser alumno oficial de la Universidad de la Habana, o Miembro de Número de la Academia Universitaria de Literatura. Este requisito se comprobará, en su oportunidad, por medio de la matrícula universitaria o el Diploma de la Academia, según los casos.

Segunda: Los trabajos deberán ser escritos a máquina; se presentarán sin firma, con un lema; y en sobre aparte, cerrado, en cuya cubierta aparezca el mismo lema, se incluirá el nombre y la dirección del autor. Si por cualquier causa, se violara el riguroso incógnito del autor, su trabajo no podrá ser premiado y se declarará fuera de concurso.

Tercera: El plazo de admisión de todos los trabajos vencerá el día 30 de abril de 1926, a las cinco de la tarde.

Cuarta: Los trabajos deberán ser enviados al doctor Salvador Salazar y Roig, Presidente de la Academia Universitaria de Literatura, calle 27 número 347, entre Paseo y Dos, Vedado, Habana, Cuba, consignando en el sobre lo siguiente: "Para los Juegos Florales."

Quinta: Las composiciones sobre las que se abre concurso son las siguientes:

A.—Poesía: asunto, metro y extensión libres, sobre los temas Patria, Fides, Amor.

Premio: La Flor Natural y un diploma.

B.—Cuento o novela corta. No excederá de 25 cuartillas a máquina por una sola cara; y será de asunto, o, por lo menos, ambiente cubano.

Premios: Medalla de oro al mejor trabajo. Medalla de plata al que le siga en mérito. A ambos se otorgará el correspondiente Diploma.

C.—Leyenda o Narración Histórica Cubana. No excederá de 25 cuartillas a máquina escrita por una sola cara.

Premios: Medalla de Oro y Diploma al mejor trabajo. Medalla de plata y Diploma al que siga en mérito.

D.—Crítica Literaria: Estudio crítico sobre El Modernismo en Cuba.

Premio: Medalla de Oro y Diploma al mejor trabajo. Medalla de Plata y Diploma al que siga en mérito.

E.—Música: Himno de la Academia Universitaria de Literatura.

Premio: Medalla de Oro y Diploma.

Sexta: Los jurados, teniendo en cuenta que el principal fin de estos juegos florales es estimular las aficiones literarias y artísticas de la juventud, apreciarán el mérito relativo de las obras presentadas, y adjudicarán los premios ofrecidos, salvo el caso de que los trabajos remitidos al concurso sean de notoria y excesiva deficiencia.

Séptima: Compondrán el Jurado de Literatura:

1. El Presidente de la Academia Nacional de Artes y Letras o su representante legal.

2. El Presidente de la Academia de la Historia, o su sustituto reglamentario.

3. El Presidente de la Sociedad Económica de Amigos del País; si dicho Presidente, por razón de otro cargo, fuera ya miembro del Jurado o estuviere impedido de asistir, el Primer Vicepresidente.

4. El Presidente de la Asociación de la Prensa de Cuba o su Delegado.

5. El Presidente de la Academia Universitaria de Literatura o quien haga sus veces.

Octava: Compondrán el Jurado de Música:

1. El Presidente de la Sección de Música de la Academia Nacional de Artes y Letras, o su sustituto.

2. El Presidente de la Sección de Bellas Artes del Ateneo de la Habana o su representante.

3. El Director de la Academia Municipal de Música de la Habana.

4. El Director de la Banda del Estado Mayor del Ejército de la República.

5. El Presidente de la Academia Universitaria de Literatura o su Delegado.

Novena: Dichos jurados emitirán su fallo antes del día 15 de mayo de 1926.

Décima: El poeta laureado con la flor natural designará libremente la Reina de los Juegos Florales, sin otra limitación que la persona elegida ha de ser, precisamente, alumna oficial de la Universidad de la Habana, o pertenecer a la Academia Universitaria de Literatura.

Undécima: La Reina elegirá, entre las alumnas oficiales de la Universidad de la Habana, o las Académicas de la Universitaria de Literatura, seis damas, que formarán su Corte de Amor.

Duodécima: La fiesta de la Coronación tendrá lugar en una velada solemne que se celebrará en uno de los principales teatros de la Habana, el último sábado del mes de Mayo.

Décima tercera: El domingo siguiente, y en el lugar que se dirá oportunamente, tendrá lugar la Fiesta de Mayo, en honor de la Reina y sus Damas.

Décima cuarta: La Academia Universitaria de Literatura designará el Mantenedor de estos Juegos Florales en su sesión del mes de Mayo.

Décima quinta: La Propiedad Intelectual de las obras premiadas será de sus autores; pero la Academia Universitaria de Literatura se reserva el derecho de hacer ediciones por su cuenta, y, desde luego, insertarlas en sus Anales.

La Habana, enero 1 de 1926. —Salvador Salazar y Roig, Presidente de la Academia Universitaria de Literatura.

¡Qué bien peinado queda uno con Danderina!

Yo Mismo No Me Reconozco.

ACEITE KABUL
RESTAURADOR DE JUVENTUD
Las canas que hacen viejo, huyen ante ACEITE KABUL, que se unta con las manos y no las mancha. No pinta, es restaurador del cabello al que devuelve su negro intenso y brillo natural.
SE VENDE EN SEDERIAS Y BOTICAS

PINTE LAS PAREDES DE SU CASA CON PINTURAS DE ACEITE
usando las pinturas preparadas de la marca
Lowe Brothers
Si usted quiere que sus paredes estén de un color completamente mate, use pinturas de la Marca "MELLOTONE", en existencia en "Neptuno 19" en 15 distintos colores o tonos, además del blanco. Estos colores durarán varios años, y son lavables. Para lavarlos, recomendamos nuestro
LIMPIADOR UNIVERSAL "SAMOLINE"
que no daña la superficie más delicada. Si usted desea que sus paredes tengan un poco de brillo, use "MELIO-GLOSS", también de la fábrica Lowe Bros, que es todavía más duradero que "Mellotone". Es igualmente lavable; durará tres a cinco años sin repintar. Viene en 10 colores.
ESTAS SON PINTURAS ECONOMICAS
y vienen en colores suaves que descansan los ojos y los nervios en los días largos y brillantes de verano.
EDGAR A. REYNOLDS
"NEPTUNO 19" TELEFONO A-0102
1549 1d-5

MARCAS Y PATENTES
RICARDO MORE
(Ingeniero Industrial)
EX-JEFE DE LOS NEGOCIADOS DE MARCAS Y PATENTES
20 AÑOS DE PRACTICA
APARTADO DE CORREO 796
BARATILLO 7. TELEFONO A-6438

INPIE-PLATA-NIQUEL 40¢.
LIMPIA FIJA Y DA BRILLO.
SARRÁ BUENAS FARMACIAS Y FERRETERIAS.

VINO DE CAFEINA HOUDÉ
Antineurasténico
Estimulante del Sistema muscular
Convalecencia
Influenza
Poderoso Tonico General

DOSIS:
De 3 á 6 cucharadas comunes por dia
DEPOSITO GENERAL:
Laboratorios HOUDÉ,
9, Rue Dieu, París

TRAJES DE CASIMIR
LIQUIDACION
SACO, CHALECO Y PANTALON

DE	$38.00	AHORA	$23.00
„	30.00	„	18.00
„	25.00	„	15.00
„	20.00	„	13.50
„	18.00	„	11.50
„	13.50	„	8.50

SURTIDO EN TODAS LAS TALLAS
"La Ciudad de Londres"
J. LOPEZ
GALIANO 116
Anuncios Trujillo Marín 1555 1 d 6

M.E.C.D. 2016

CRONICA DE TRIBUNALES

IMPORTANTE RESOLUCION DICTADA POR EL TRIBUNAL SUPREMO SOBRE LA APRECIACION DE LA PRUEBA

Apreciación de la prueba cuando el criterio del Tribunal se forma por la apreciación de varios elementos probatorios, es inútil impugnar solamente uno de esos elementos

EN EL SUPREMO

Seguido juicio declarativo de mayor cuantía por "The Cuban Central Railways Limited" contra Emilio Gómez Gutiérrez, comerciante de Caibarién, en cobro de pesos, el Juez de Primera Instancia de Sagua la Grande dictó sentencia declarando con lugar la demanda y condenando al demandado a pagar a la actora la cantidad de 14,917 pesos 83 centavos, intereses y costas.

Apelado este fallo y confirmado en todas sus partes por la Audiencia de Santa Clara, el demandado acudió en casación por infracción de ley.

Pero el recurso no prospera.

La Sala de lo Civil del Tribunal Supremo lo declara sin lugar, por los siguientes fundamentos:

"Siendo Ponente el Magistrado Dr. Rodrigo Portuondo y Miyares.

"Considerando en cuanto al motivo "B" por error de derecho en la apreciación de la prueba: que según aparece de la sentencia recurrida, el juzgador para declarar la demanda con lugar, se funda no sólo en la prueba de cotejo, única a que el motivo se contrae, sino en la apreciación hecha de dicha prueba y además en la documental aportada por el actor, es decir, que apreciando en conjunto la prueba producida resuelve el pleito; y como es jurisprudencia constante y reiterada de este Tribunal, que cuando el criterio judicial se forma por la apreciación de varios elementos probatorios, es inútil impugnar solamente uno de esos elementos, es visto que el motivo que se examina debe ser declarado improcedente.

Considerando que el motivo "C" debe también ser desestimado porque establecido por error de hecho en la apreciación de la prueba, dicho error se hace consistir, en que el juzgador al apreciar en conjunto las pruebas, no afirma ni dice que se haya probado que Armando Gómez fuera apoderado de Emilio Gómez en el momento de otorgar los pagarés objeto de este pleito, ni en el del cotejo, porque pudiera haber le sido revocado el poder con anterioridad, y tales cuestiones, así como las demás a que el motivo alude, no pueden ser discutidas alegándose error de hecho en la apreciación de la prueba, pues un motivo de esta clase exige que el error que se atribuya al Juzgador sea evidente y se demuestre por medio de un documento o acto auténtico que se señale, y del cual resulte aquel y no autoriza por tanto discutir las cuestiones que el motivo plantea.

Considerando acerca del motivo "A" establecido con cita como autorizante del número primero del artículo mil seiscientos noventa de la Ley de Enjuiciamiento Civil; que el artículo mil doscientos veinticinco del Código Civil dispone que el documento privado reconocido legalmente, tendrá el mismo valor que la escritura pública, entre los que lo hubiesen suscrito y sus causahabientes, pero no, se opone a que cuando dicho reconocimiento no se realiza, se dé valor a cualquier documento de esa clase, si por la apreciación en conjunto que haga el juzgador de las pruebas producidas, estime probado el acto o contrato a que el referido documento se contrae, y así lo tiene declarado este Tribunal, entre otras sentencias en las de diez y seis de septiembre de mil novecientos cinco, y veinte y cuatro de septiembre de mil novecientos seis; y como también tiene declarado este Tribunal en sentencia de cinco de marzo de mil novecientos seis, que la cita única del artículo mil doscientos veinticinco del Código Civil como infringido, es ineficaz en un motivo, cuando, como sucede en este caso, se trata de impugnar la apreciación que el juzgador haya hecho de un documento privado no reconocido legalmente, es indudable, que por ambas consideraciones el motivo debe al igual que los anteriores ser declarado improcedente."

Firman los señores: Juan Federico Edelmann, Presidente p. s. de la Sala; Rodrigo Portuondo, Adriano Avendaño, Gabriel Vandama y Miguel Figueroa, Magistrados; Alfredo G. Lebredo, Secretario.

Sent. núm. 160. Novbre. 2-1925.

Recursos sin lugar

La Sala de lo Criminal del Tribunal Supremo ha declarado sin lugar el recurso de casación establecido por el procesado Manuel Fernández Gutiérrez, del comercio y vecino de Santiago de Cuba, contra el fallo de la Audiencia de Oriente, que lo condenó a la pena de 4 meses y 1 día de arresto mayor, como autor de un delito de estafa.

También ha declarado sin lugar la citada Sala, el recurso de casación que estableció el procesado Juan Bautista Gómez Ríos, labrador y vecino de Sancti-Spíritus, contra el fallo de la Audiencia de Santa Clara, que lo condenó a la pena de 2 años, 11 meses y 11 días de prisión correccional, como autor de un delito de lesiones graves.

SEÑALAMIENTOS EN EL SUPREMO PARA HOY

Sala de lo Criminal

Habana.—Atentado. Carlos Paz. Ponente, Sr. Salcedo. Ldo. Sr. Casasús.

Habana.—Disparos y lesiones. Julio A. Ayala. Ponente, Sr. Bordenave. Letrado, Sr. Alvarez del Real.

Habana.—Lesiones por imprudencia. Félix Valdés. Ponente, Sr. Vandama. Letrado, Sr. Demestre.

Habana. — Disparos. Secundino Blanco. Ponente, Sr. Salcedo. Letrado, Sr. Portocarrero.

Santa Clara.—Rapto. Rogelio Vila. Ponente, Sr. Rabell. Letrado, Sr. Urquiaga.

Habana.—Disparos. Ramón García Corral. Ponente, Sr. Azcárate. Letrado, Sr. Rosado Aybar.

Habana.—Estafa. Antonio de la Rosa. Ponente, Sr. Azcárate. Letrados, Sr. Gobell.

Sala de lo Civil

Habana.—Víctor González de Mendoza Co. contra Compañía Maquinaria Fundición. Ponente, Portuondo. Letrados, Canales y Pérez.

Habana.—Expropiación. Rafael S. Calzadilla contra Ferrocarriles Unidos de la Habana. Ponente, Portuondo. Letrado, Calzadilla.

Habana. — Compañía Azucarera Central Toledo contra Manuel Remesar. Ponente, Edelmann. Letrado, Sabí.

Habana. — Contencioso-administrativo. Prudencio Ramos contra el Estado, en cobro de sueldos. Ponente, Sr. Travieso. Fiscal, Vidaurreta.

EN LA AUDIENCIA

El suceso sangriento de Nueva Paz

Ante la Sala Tercera de lo Criminal de la Audiencia tuvo efecto ayer tarde el juicio oral de la causa instruída al procesado Domingo González Padrón, acusado de haber dado muerte a su hermano Ramón de los mismos apellidos en la finca "Jagueycito", de Nueva Paz.

Pidió el Fiscal se condenara al procesado a la pena de 17 años, 4 meses y 1 día de reclusión, interesando el Dr. Arístides Pérez Andreu, defensor, un fallo absolutorio.

Homicidio

La Sala Segunda de lo Criminal suspendió ayer hasta nuevo señalamiento, el juicio oral de la causa seguida a Máximo Pedro Laja y Laureano Bezon, por el homicidio de Nicolás Vivó.

En cobro de $3.560

En los autos del juicio de mayor cuantía promovido por Juan Manuel Fernández Domínguez contra Enrique Mora Varas, ambos del comercio de esta plaza, la Sala de lo Civil y de lo Contencioso-Administrativo de esta Audiencia ha confirmado el fallo del Juez de Primera Instancia del Este, que declaró con lugar la demanda y condenó al demandado a pagar al actor la cantidd de 3.560 pesos, intereses y costas.

Entre comerciantes

Y, en los autos del juicio de mayor cuantía promovido por Manuel Díaz Canal contra Ernesto Lage Badía, del comercio de esta plaza los dos, la antes nombrada Sala de la Audiencia ha confirmado el fallo del Juez de Primera Instancia del Oeste, que declaró con lugar la demanda y condenó al demandado a pagar al actor la cantidad de 2.780 pesos, 50 centavos, intereses y costas.

El suceso de los Quemados

De conformidad con lo interesado por el Letrado defensor, doctor José Puig y Ventura, se ha dictado sentencia absolviendo al procesado chaúffeur Estanislao Marcorenta Jiménez, del delito de imprudencia temeraria que de mediar malicia constituiría uno de homicidio. Como se recordará, el procesado, al atravesar las paralelas del tranvía, en los Quemados, hace unos meses, arrolló con un automóvil que guiaba al labrador Marcos Rudeño García.

Sentencias

Se condena a José Martel Lazo, por lesiones graves, a 1 año, 8 meses y 21 días de prisión correccional.

A Jacinto Servez López, por estafa, a 4 meses y 1 día de arresto mayor.

Y a Julián Cruz Alvarez, por rapto, a 1 año, 8 meses y 21 días de prisión correccional.

Se absuelve a Gustavo Valdés O'Farrill, acusado de hurto. Defendió el Dr. M. Lombard.

A Pedro Morales Fernández, acusado de robo. Defendió el Dr. González Barrios.

Y a Manuel Díaz Gutiérrez, acusado de imprudencia de la cual resultaron lesiones. Defendió el Dr. Aedo.

Penas que pide el Fiscal

6 meses de arresto mayor, por estafa, para cada uno de los procesados León Coriato Cortés y Antonio Martínez Rebolledo.

1 año y 1 día de prisión correccional, por imprudencia temeraria de la cual resultó homicidio, para Isidoro Alvarez García.

1 año, 8 meses y 21 días de prisión correccional, por rapto, para Enrique Vázquez Montero.

3 meses de arresto mayor y multa de 300 pesos, por infracción de la Ley de Drogas, para cada uno de los procesados Manuel y José Lima.

1 año, 8 meses y 21 días de prisión correccional, por lesiones graves, para Andrés López Hernández.

4 años, 2 meses y 1 día de presidio correccional, por hurto cualificado por el grave abuso de confianza, para Julio Menéndez Díaz.

1 año y 1 día de prisión correccional, por atentado, para Claudio Arango Hernández.

Y 4 meses y 1 día de arresto mayor, por estafa, para Gonzalo Rodríguez López.

SEÑALAMIENTOS EN LA AUDIENCIA PARA HOY

Sala Primera

Contra Ernesto Montes, por disparos. Def. Dr. Arango.

Contra Emilio García, por infracción ley drogas. Def. Dr. Valdés Suárez.

Contra Filomeno Torres, por perjurio. Def. Dr. Bonachea.

Contra Rodolfo Torres, por perjurio. Def. Dr. Font.

Contra Jaime Valli, por usurpación de funciones. Def. Dr. Montes.

Sala Segunda

Contra Dolores Valdés, por estafa. Def. Dr. Portela.

Contra Carlos Rambla, por infracción ley drogas. Def. Dr. Barroso.

Contra Eduardo Carrero, por robo. Def. Dr. Orta.

Contra Antonio González, por infracción ley drogas. Def. Dr. Mármol.

Contra Antonio González, por robo. Def. Dr. Barroso.

Contra Juan F. Cedón, por imprudencia. Def. Dr. Pérez.

Contra Mariano Bisquet, por imprudencia. Defensor, Dr. Giberga.

Sala Tercera

Contra José A. Gómez, por disparos. Def. Dr. Sainz.

Contra Benigno Torriente, por estafa. Def. Dr. Aedo.

Contra Manuel Delgado, por rapto. Def. Dr. Lombard.

Contra Julio Domínguez, por daño. Def. Dr. Sedano.

Contra Basilio Artola, por infracción postal. Def. Dr. Moragas.

Contra Bautista López, por estafa. Def. Dr. de la Vega.

Sala de lo Civil

Audiencia.—Claudio Pernas contra Comisión del Servicio Civil. Contencioso - administrativo. Ponente, Echeverría. Letrados, Bonachea y Sr. Fiscal. Procurador, Dennes.

Centro.—Compañía Cobradora, S. A. contra Ambrosio Pérez. Menor cuantía. Ponente, Echeverría. Procuradores, Del Puzo y Ross.

Audiencia.—Santa Lucía Comp. contra resolución de la Comisión de Examen y Calificación de Adeudos del Estado. Contencioso-administrativo. Ponente, R. Acosta. Letrados, Caballero y Fiscal. Procurador, Granados.

Centro.—Manuel Alvarez, S. en C. contra herederos de Baldomero Alvarez. Menor cuantía. Ponente, Fernández. Letrados, Guiral y Lastra. Procuradores, Castro y Palacios.

Almendares.—Sociedad de Westinghouse contra Enrique Chaple. Mayor cuantía. Ponente, Fernández. Letrado, Arana.

Almendares.—Bernardo Seco contra Pilar Roda. Testimonio de lugares. Ponente, Fernández. Letrados, de la Fuente, Gorriarán y Fiscal. Procurador, Barreal.

Sur.—Sena y Compañía contra Compañía Lombard, S. A. Mayor cuantía. Ponente, Echeverría. Letrados, Valdés.

Centro.—Rumsay Pump Co. Ltd. contra José Martínez y otros. Incidente. Ponente, R. Acosta. Letrados, Martínez y Avellano. Procuradores, Laredo, Villaverde, Ferrer.

Oeste.—Silveira Linares Comp. contra Cuba Cane Sugar Corp. y otros. Mayor cuantía. Ponente, Fernández. Letrados, Recio, Bustamante y Carreras. Procuradores, Illas, Granados y Carrasco.

Este.—B. Rodríguez Comp. contra Bernardo Grau. Ejecutivo. Ponente, R. Acosta. Letrados, Vivanco y Vega. Procuradores, Carrera y Granados.

Se Escapó De Pagar Un Dineral

Las señoras que están gastando un dineral en recetas y tratamientos para sus molestias periódicas, deben notar cómo se curó la que suscribe "en poco tiempo y a poco costo":

Bucaramanga, Colombia,
Sept. 18 de 1923.

"Estoy muy agradecida porque con sus excelentes medicinas he sido curada radicalmente en poco tiempo y a poco costo de irritación de los ovarios y de afecciones al hígado. Certifico que el Cardui y la Hepalina son poderosos salva-vidas de la mujer."

Rosalvina Diaz.

Car-5

COMPLACIDO

"Febrero 4-926.

Sr. Director del DIARIO DE LA MARINA.

Ciudad.

Muy señor mío: En la edición de la tarde de hoy de su importante DIARIO, he leído una información titulada "Desde Banes" en que se reseña el recibimiento que aquel importante pueblo hizo recientemente a su dignísimo Gobernador Sr. José R. Barceló.

Como la información se aparta en mucho de la verdad, me permito rectificarla por medio de estas líneas.

Asegura el Corresponsal que los partidarismos políticos y las divisiones en el campo Liberal hicieron que el pueblo no tomara parte en aquellas fiestas, y hace comentarios desfavorables para los elementos políticos de aquella localidad, a quienes pretende poner en pugna con los principios de rectitud y de regeneración de nuestro actual Gobierno.

En los festejos aludidos tomó parte, como nunca, el pueblo entero, sin distingos de razas, nacionalidad ni credos políticos. Fué un verdadero alarde de confraternidad y de entusiasmos rendido por aquella culta sociedad al ilustre gobernante que prestigia el cargo que ocupa con su actuación honrada y digna.

No puede sentirse disgustado porque hayan desaparecido las prebendas en la Administración, un pueblo que dió siempre las más altas pruebas de cultura y de patriotismo y sería marcadamente injusto afirmar lo contrario.

Es por esto que me permito molestar su atención con estas líneas, que espero tenga la amabilidad de hacer públicas en su importante publicación.

Le queda anticipadamente agradecido su affmo. s. s.

C. de la Torre

LA REFORMA DEL CODIGO ELECTORAL

La Agrupación Cívico-Económica Nacional, cuya oficina está situada en la Lonja del Comercio, en su deseo de interesar al mayor número de electores de todos los partidos políticos y de la masa neutra, para que se habiliten con su cédula y puedan votar en las próximas elecciones del primero de noviembre del corriente año, en las que serán electos los gobernadores, representantes y consejeros provinciales y los alcaldes, concejales y miembros de las Juntas de Educación Municipales, nos envía la siguiente nota:

De acuerdo con la reciente modificación en la Ley Electoral, todos los ciudadanos que cumplieron la mayoría de edad después del último censo decenal, es decir: el del 12 de julio de 1919 (Ley del Censo) o sea los que ahora son menores de veintisiete años y mayores de veintiúno, no serán excluídos del Censo Electoral por el artículo 102 y podrán votar, siempre que presenten en la Junta Electoral Municipal el certificado de inscripción en el Registro de Nacimientos. Los que se hayan inscripto en la Junta Municipal en este período de inscripción desde noviembre de 1924 a 17 de diciembre de 1925 y estén considerados como nueva inscripción o artículo 102, deben presentar antes del primero de marzo próximo, dicho certificado de nacimiento, porque de lo contrario, seguirán clasificados en la misma forma, corriendo el riesgo de que sean excluídos por el artículo 102. La Agrupación obtiene gratis estos certificados si se les proporciona los datos necesarios.

Los extranjeros que hayan obtenido la ciudadanía cubana después del 12 de julio de 1919, podrán inscribirse en la Junta Municipal sin ser tachados por el artículo 102.

Asimismo los que dejaron de votar en las últimas elecciones presidenciales del 1924 y fueron tachados del Censo, han sido reinscriptos de oficio, lo que significa que si conservan su cédula podrán votar sin necesidad de acudir a la Junta Electoral y sólo deben ir a la misma a tramitar su traslado de barrio o de término u obtener un duplicado de su cédula si se le ha perdido.

Pero los que dejaron de votar en las elecciones del 1920, tienen que reinscribirse, acudiendo en las horas hábiles a la Junta Municipal en Virtudes, número 109, antes del 4 de julio, día en que se cierra el período de inscripciones.

La Agrupación Cívico-Económica Nacional hasta la fecha ha llevado a inscribirse o reinscribirse a cerca de dos mil personas, que podrán votar, y ha hecho ciudadanos cubanos a más de quinientos extranjeros, que tienen su familia y capital en Cuba.

DOLORES DE CABEZA CAUSADOS POR RESFRIADOS

El LAXATIVO BROMO QUININA alivia el dolor de cabeza curando el resfriado. Es un remedio eficaz y probado. La firma de **E. W. GROVE** se halla en cada cajita

DEFUNCIONES

Relación de las defunciones que se han anotado el día 4 de febrero:

Francisca Castelvot, de la raza blanca, de sesenta y siete años de edad. Hospital de Paula. Arterio esclerosis.

Marina Piedra, mestizo, de diecisiete años de edad. Reparto Batista. Tuberculosis pulmonar.

Emilio Fernández, de la raza blanca, de tres años de edad. Monserrate 117. Gastro enteritis.

Nicolás Pérez, de la raza blanca, de veintitrés años de edad. Hospital Calixto García. Enteritis.

Concepción Correa, de la raza blanca, reparto Santos Suárez. Endocarditis.

María Elizondo, de la raza blanca, de treinta y tres años de edad. 19 y Paseo. Infección intestinal.

Francisco Conchali, de la raza blanca, de cuarenta y tres años de edad. La Benéfica. Cáncer del hígado.

Alfredo Montoto, de la raza blanca, de treinta y cuatro años de edad. La Benéfica. Tuberculosis pulmonar.

Antonio Calviño, de la raza blanca, de sesenta y cuatro años de edad. La Benéfica. Cáncer del cuello.

osé Cuara, de la raza blanca, de sesenta y seis años de edad. Covadonga. Tuberculosis pulmonar.

María L. Herrera, de la raza blanca, de treinta y nueve años de edad. Guasabacoa. Arterio esclerosis.

Encarnación Hernández, mestiza, de veintinueve años de edad. Pasaje Tomé. Tuberculosis pulmonar.

Magdalena Dueñas, de la raza negra, de cincuenta y tres años de edad. Lagunas 85. Insuficiencia mitral.

CARTA ABIERTA

Manrique 120.

"SENDEROS DE LUZ Y SOMBRA"

La Habana 3 de Feb. de 1926.

Sr. Dr. A. González Mora.
Director de "El Mundo".

Ciudad.

Muy señor mío:

Adjunta a la presente se servirá usted encontrar copia de una carta que le escribí a la señora Carmela Nieto de Herrera, de cuya carta no he obtenido contestación, ni siquiera un simple acuse de recibo, no obstante tener esa señora a su cargo una sección titulada CONTESTACIONES, en el importante periódico que usted tan acertadamente dirige.

Como usted podrá ver por el contenido de la mencionada carta, traté de inquirir por ese medio una razón clara, precisa y definitiva, sobre la respuesta ambigua que la estimable escritora dió a los lectores de "El Mundo" que se interesaron por saber la causa de la suspensión de la novela SENDEROS DE LUZ Y SOMBRA; respuesta que si satisfizo a algunos de esos lectores, no así al autor ni a muchas otras personas que se han dirigido a mí haciendo investigaciones sobre el mismo asunto, o sea la súbita resolución de "El Mundo", al suspender de sus columnas folletinescas la obra ya mencionada.

Entre las personas que se han dirigido a mí está el señor R. M. Rivero, quien me ha mostrado una carta de usted, señor Director, en la cual expone usted el mismo criterio ya expuesto por la señora Nieto y como quiera que la falta de claridad en esa exposición, hecha por uno de los diarios más caracterizados y de mayor crédito y circunspección en esta ciudad, ha dado lugar a diversas suposiciones, todas adversas a la obra suspendida, me veo obligado a solicitar de su caballerosidad y benevolencia una aclaratoria a tal respecto, para que la honorable sociedad cubana, merecedora de todo mi respeto y consideración, conozca la verdad y sepa que SENDEROS DE LUZ Y SOMBRA, lejos de ser pernicioso, es, por el contrario, un libro ameno e instructivo que puede entrar sin temor en todos los hogares y ser leído por todas las personas que rinden, como yo, tributo a la moral y respeto a la sociedad en que viven.

Esperando atienda usted a mi justa solicitud soy

Su obsecuente servidor
José Heriberto López.

DESDE GUINES

Febrero 2.

EL HOMENAJE AL DR. GALAINENA

Fué un acto lucidísimo, algo realmente brillante e inesperado, el homenaje que Güines entero rindió a su médico, el culto doctor Manuel R. Galainena, en la noche del 31 de enero último con motivo de cumplirse en ese día 20 años de estancia entre nosotros.

Desde por la tarde, y horas antes de que la fiesta empezase, los alrededores del parque y las cuadras de las calles de Barroso y Clemente Fernández, inmediatas a la de San Julián, en cuyo número 5 reside el que ha sabido por su corrección y desinterés captarse las simpatías de un pueblo entero, se hallaban atestadas de público, al extremo de que al llegar a esos lugares la manifestación organizada y que salió del Cuartel de Bomberos a las ocho de la noche con la Banda Municipal al frente para desfilar por el de su morada, atestada también de damas a las que atendía con gentileza su bella esposa la señora Mercedes Jiménez, le fué imposible hacerlo, teniendo que disolverse.

Una vez aplacados un poco los vítores y aplausos que la concurrencia tributaba al homenajeado, la Comisión encargada de la organización de la fiesta, situada en la plataforma que había sido construída en el centro de la calle, entregó al distinguido galeno un artístico Album, que él recibió tan emocionado, que apenas si pudo articular algunas frases para dar las gracias.

Y en verdad que motivo había para que se sintiese conmovido el que es para mí un amigo estimadísimo, porque pocos veces se recibe de un pueblo entero una prueba de cariño y de afecto tan grande y espontánea como la que él recibió esa noche del pueblo güinero, sin distinción de clases.

Por ello reciba una vez más mi felicitación muy cordial.

El Corresponsal.

DE ZULUETA

PLAUSIBLE INICIATIVA

Nuestro Casino Español ha iniciado una obra que ha de realzar sus prestigios y de satisfacer grandemente a su asociados. Me refiero a la idea por demás digna de encomio de establecer una biblioteca en la que han de figurar los mejores autores y en sus obras las firmas de los mas distinguidos componentes de la sociedad cubana, a quienes se ha dirigido en atenta circular el Presidente del Casino, nuestro distinguido amigo señor Francisco Antuña, con el entusiasmo que le caracteriza por todo lo que tienda al progreso de la sociedad hispana.

Mi felicitación entusiástica para Zulueta, para el Casino y para su activo Presidente, prometiendo publicar oportunamente en el DIARIO la relación de los generosos donantes que se dignen contribuir con su óbolo para tan plausible y encomiable obra educativa.

LA CARRETERA AL CEMENTERIO

Hemos tenido conocimiento de una noticia que por ser grata para Zulueta queremos hacernos eco de ella en estas breves notas. Trátase de que por la Jefatura de Obras Públicas Provinciales se ha sacado a subasta la reparación de la carretera o calzada que existe para ir hasta el cementerio, la cual por su lamentable estado se hace intransitable, especialmente en la época de lluvias.

Confiamos en que pronto va de ser reparada tan importante vía de comunicación para regocijo de nosotros los siempre olvidados moradores zulueteños.

REPARACION DE LA CARRETERA DE REMEDIOS

En días pasados y por disposición de la Cámara de Comercio remediana, a la cual pertenece casi en su totalidad el comercio de Zulueta, circularon profusamente unos sueltos dando cuenta de que el Hon. señor dispuesto que fuese reparada la carretera de la República Presidente de la República había que ue a este pueblo con Remedios, noticia que fué recibida con general beneplácito por constituir una sentida necesidad la reparación de dicha carretera que está en un estado verdaderamente lamentable.

PROXIMA FIESTA BAILABLE

Para el próximo día 6 tiene anunciado un baile la sociedad Casino Español, el primero que habrá de celebrarse en el presente año y con el cual se festejará la toma de posesión de la Junta Directiva recientemente electa.

Por el entusiasmo reinante entre nuestra juventud espérase que el baile ha de culminar en grandioso éxito.

LA ZAFRA

Continúan desarrollándose con toda normalidad las labores de zafra por todos estos contornos, si bien es cierto que con alguna lentitud debido a la escasez de macheteros y al bajo precio del azúcar que resulta poco estimulante para colonos y obreros; ello es causa que repercute en el comercio local que permanece sufriendo la aguda crisis porque viene atravesando.

El Corresponsal

NOTICIAS DEL PUERTO

UNA RECLAMACION SOBRE EL PRECIO FIJADO AL PESCADO

En el vapor Alfonso XIII será llevado a México, un título de socio de honor del C. Asturiano

Ante el capitán del puerto señor Izquierdo ha presentado una reclamación el señor Joaquín Redes, contra la Compañía de Pesca, porque al liquidar el precio de dieciséis mil trescientas libras de pescado, le quiere liquidar dicho artículo a menor precio que el convenido.

EL "PORTO RICO"

Procedente de Nueva York llegó ayer el vapor americano "Porto Rico", que trajo carga general, treinta y ocho pasajeros para la Habana y veinticinco para México.

Llegaron en este vapor los señores Edmund Escote; Vicente Gómez, el periodista Robert Seripp; Robert Fraser y señora; Clara Cote y otros.

BARCOS DE CARGA

Ayer llegaron los siguientes vapores de carga:

El noruego "Frogner", de Matanzas, con arroz.

—El "Seaborn", de Matanzas, en lastre.

—El inglés "Broonpark", de New York.

—El "Henry M. Flagler", de Key West.

—El "San Bruno", de Boston.

SALIDAS DE AYER

Ayer salieron los siguientes vapores:

—El "Porto Rico", para Progreso.

—El inglés "Toloa", para Nueva York.

—El "Governor Cobb" y el "Henry M. Flagler", para Key West.

—El noruego "América", para Veracruz.

—El español "Alfonso XIII" y el francés "Espagne", para Veracruz.

LOS QUE EMBARCARON

En el vapor americano "Governor Cobb," embarcaron ayer por la ruta de la Florida: los señores Alberto Abreu; Sara del Prado; José María Renedo; señora Nieves H. de Renedo; Carlos Mairellas; Ernesto González; Joaquín Corral; Teresa Campos; Oscar Borrel; Mary Fernández y familia; José Barcerno; Camilo Ortega y familia y Alfredo Oliver.

BARCOS QUE SE ESPERAN

Los siguientes barcos se esperan:

El "Tampa", de los Estados Unidos.

—El "Maasdam", de Roterdam vía España.

—El "Limkmoor," de Baltimore.

—El "United States", de Tampa y Key West.

—El "Atenas", de New Orleans.

—El "México", de Progreso.

El "Venezuela", de San Francisco.

TITULO DE HONOR

Nuestro estimado amigo el señor Carlos Morán, práctico del puerto, fué comisionado ayer para conducir a bordo del "Alfonso XIII" y hacer entrega personal al capitán señor Guibernau, del título de honor que envía el Centro Asturiano de la Habana, para el señor Aurelio Huerta, residente en México.

EL DR. ALFREDO MARILL Y VAZQUEZ

Plácenos traer su fotografía a estas columnas.

El Dr. Alfredo Marill es uno de los valores positivos con que cuenta en los actuales tiempos la intelectualidad cubana.

¿Lo ve el lector tan serio?

Pues no crea en los años que él, con esa actitud circunspecta que para tratar de los asuntos del bufete adopta, quiere aparentar.

El Dr. Marill, al mismo tiempo que es un prestigio del foro, es un orgullo de la juventud.

Y decimos esto porque sus triunfos no son corrientes en una persona de su edad.

Ellos parecen propios de esos profesionales varias veces decanos en el ejercicio de su carrera, que se anotan triunfos después de haber experimentado infinidad de contrariedades.

De esos triunfos del Dr. Marill quisiéramos anotar algunos aquí; pero... en presencia de un álbum con más recortes de periódicos que memoria tenemos nosotros, no tenemos nada que añadir.

Nueve penas de muerte **absueltas**, infinidad de inocencias de personas injustamente acusadas probadas, cientos de criminales que procuraban evadir la acción de la justicia castigados por la mano de él, y otros muchos hechos que sería prolijo enumerar.

Añádase a esto que el Dr. Marill es Notario.

Abogado y Notario, su bufete de Habana 98 es, nos atrevemos a decirlo, casi el más concurrido de la Habana.

¿Una prueba?

Visite al Dr. Marill, en cualquier momento y a cualquier hora.

Verá lo que hemos visto nosotros: una concurrencia tal de personas que juzga uno que no se acabarán de despachar sus asuntos en dos semanas.

Sin embargo, esa concurrencia se renueva constantemente.

Pues la rapidez y el triunfo son los distintivos del Dr. Marill.

1 d 5

TABACOS "H. UPMANN" SUPERIORES

8822 1d-21

MARZO Y DIEGO
Joyeros de SS. MM. los Reyes de España
PARIS Rue de la Paix 22

NUESTRAS COMPRAS EN EUROPA

ESTAMOS verdaderamente satisfechos de nuestras compras.

El público distinguido, que sabe elegir, nos está demostrando con su constante demanda que hemos tenido el raro acierto de seleccionar todo aquello que coincide con su gusto exquisito.

Tenemos siempre a la disposición de nuestra clientela el objeto artístico y único, que no hallarán en otra parte.

"CASA BORBOLLA"
PRADO Y TROCADERO TELF. A-0121

HOYO-CORONAS DEL HOYO DE MONTERREY Y OVALADOS EXTRA DE GENER
EL TABACO Y CIGARRO DE GRAN LUJO

Ocho Bellezas de Nuestro Patio

Serán las que concurran en la Carroza del "Jabón Candado" en estos Carnavales, como la "Reina Panchita", la Princesa, ó sea la hija de la Reina "Panchita" y las seis damas de la corte.-

Se ha constituído un Jurado de personalidades conocidas; y se darán grandes premios en efectivo.

No deje de presentarse como Candidata en el Periódico "El País"; lea las bases en el mismo.

Crusellas y Cía.

TRATAMIENTO MEDICO
del Cáncer, Lupus, Herpes, Eczemas y toda clase de :-: Ulceras y Tumores :-:
MONSERRATE No. 41 CONSULTAS DE 1 A 4
Especial para los pobres de 3 y media a 4

El Jabón de LA TOJA
Conservará su belleza porque tonifica la piel y fortalece los tejidos de la epidermis
1243 1d-5

MUEBLES DE MIMBRE A PRECIOS DE FABRICA
CONSTRUIREMOS A SU GUSTO LOS QUE VD. DESEE SI NO LE AGRADAN LOS QUE TENEMOS
"LA CASA MIMBRE" - Galiano 47 - Teléfono M-3393

UN "LONGINES" ES LO MEJOR

Cuando tenga usted que expresar su agradecimiento a un caballero: su médico, su abogado, su amigo, recuerde que el mejor presente que usted podría hacerle es un RELOJ "LONGINES".

Maravillosamente exactos. En platino y oro. Estilos modernos elegantísimos.

CUERVO Y SOBRINOS
"Los Joyeros de Confianza"
San Rafael y Aguila Tel. A-2666
8 y 4

M.E.C.D. 2016

B. Altman & Co.

Vestidos de Verano

Las modas nuevas de París y Nueva York más atractivas y distintivas estarán ilustradas en

El Libro de Modas

que publicaremos muy en breve.

Invitamos á Uds. á que nos pidan un ejemplar para que se aprovechen del servicio esmerado de nuestro Departamento de Compras por Correo. El comprar en Nueva York, con sus muchas ventajas y economías, se puede lograr por carta con rapidez y eficacia.

El libro será publicado en inglés, pero debido á la claridad de los precios é ilustraciones será facilísimo el entenderlo.

B. ALTMAN & CO.

FIFTH AVENUE THIRTY-FOURTH STREET — *New York* — MADISON AVENUE THIRTY-FIFTH STREET

EL SISTEMA PARLAMENTARIO DEL PROF. MAC DONALD Y LOS GREMIOS MEDIOEVALES DE CATALUÑA

El notable publicista y colaborador del DIARIO, don Antonio Escobar publicó días pasados, un artículo que epigrafiado con las voces griegas DEMOS y OLIGOS, etimologías de Democracia y Oligarquía, trataba de las formas políticas de gobierno así denominadas, con el acierto y erudición que le son características.— Don Antonio Escobar reflejando sus personales opiniones en la ponderación de los diversos sistemas electorales contemporáneos y sus reformas, habla con encomio y se muestra solidario del criterio sustentado por el profesor Hadley, Rector de la Universidad americana de Yale.

De igual modo se manifiesta partidario de las normas electorales que reformando el actual sistema parlamentario de Estados Unidos, propone el profesor William Mac Donald, de la misma Universidad: este docto profesor aboga por una doble representación en la Cámara que constaría de Representantes que él llama "ocupacionales" y Representantes "generales" que son los que deben su elección a los partidos políticos. Los Representantes "ocupacionales" serían elegidos por todos los gremios: profesionales, obreros, albañiles, carpinteros herreros, etc.; terratenientes, comerciantes, banqueros, industriales, armadores de barcos, etc., estando todos los representantes en posesión de iguales derechos y privilegios, y quedando libres los agremiados, de afiliarse a los partidos o carecer de filiación.

No es nuestro intento hacer la apología del régimen aludido, del cual—lo diremos de paso— tiene todas nuestras simpatías; don Antonio Escobar ha explicado claramente sus ventajas. Solamente anhelamos decir, aquí, que un sistema electoral o forma de gobierno semejante al que propone Mac Donald, históricamente ha existido ya en el mediodía de Europa y si bien estuvo circunscrito al radio de acción de un gobierno municipal en las ciudades y pueblos, por los principios en que descansa, es con pocas variantes, substancialmente igual al propuesto por el docto profesor de Yale, pudiéndose afirmar que no se trató de un ensayo de más o menos duración, sino que dicha forma política, practicada por espacio de cinco centurias con el más lisonjero de los éxitos, fué la admiración de todos los extraños y objeto de alabanza por parte de todos los hombres de ciencia.

De resultar ello así, claro está que una buena parte de la gloria que cabría a Mc Donald por su sistema, correspondería a los pueblos de Europa que sustancialmente lo elaboraron y practicaron, y para decirlo claramente, el honor principal se lo llevaría la Iglesia Católica, pues al calor de las instituciones gremiales católicas se elaboró aquel sistema político de gobierno como se cuece y elabora el pan al calor del honor.

Así lo demuestra Campmany (el insigne historiador citado por Balmes) en su libro "Memorias sobre la Marina, Comercio y Artes de la antigua ciudad de Barcelona" impreso en 1779, en cuya obra demuestra también que Cataluña mutuó en esquema tal forma política de gobierno, de las principales ciudades de Italia en la edad media: Génova, Pisa, Milán, Pavía, Florencia, Sena y otras. Hemos dicho en esquema, pues los gremios en Cataluña, tal como funcionaron en Barcelona y pueblos del interior, adquirieron en realidad una fisonomía verdaderamente personal e inconfundible tan pronto como se adaptaron a los usos y costumbres peculiares del país. Basta sólo recordar que la venerable personalidad de los "Concellers" —sabia y simpática modalidad de Magistrados Municipales, que representaban la ciudad de Barcelona —fué producto genuino de esa adaptación de los gremios italianos a los usos y costumbres del pueblo catalán.

Permítasenos transcribir lo que en abono de nuestra tesis dice el historiador Campmany en su obra citada:

"Lo que más contribuyó en Barcelona a dar a los oficios mecánicos (agremiados), no sólo el aprecio que generalmente no han merecido en el resto de España, sino también el honor que en ninguna república antigua ni moderna han llegado a gozar, fué la admisión de los cuerpos gremiales a la matrícula de los cargos municipales de una ciudad colmada de regalías y singulares prerrogativas de independencia, en tanta manera, que la nobleza, aquella nobleza gótica, llena de altos dominios, aspiró a ser incorporada con los menestrales en el Ayuntamiento para los empleos y supremos honores del gobierno político, que continuó en Barcelona por más de quinientos años bajo una forma y espíritu realmente democrático".

"Todos los oficios mecánicos, sin distinción ni odiosidad, merecieron ser habilitados para componer el Concejo consistorial de sus magistrados; todos tuvieron voz y voto entre los PP. Conscriptos que representaban la ciudad acaso más privilegiada del orbe; una de las más nombrada por sus leyes, su poder y su opulencia; una de las más respetadas que conoció la baja edad entre las diferentes repúblicas y potentados de Europa, Asia y Africa."

Ahora bien: el mismo Campmany dice que idéntica forma de gobierno se extendió y practicó con diferente nombre en Inglaterra, Flandes y Francia, en cuyos países alcanzaron entonces las artes un altísimo grado de perfección y esplendor.

¿No es esta forma política de gobierno una buena democracia? Recuérdese como esos gremios que ahora pide Mac Donald no sólo fueron prohijados en el regazo de la Iglesia Católica, sino que fueron por ella incesantemente fomentados, señalándoles Santos Patronos, concediéndoles ciertas preeminencias en las ceremonias litúrgicas, de las cuales quedan aún reminiscencias en la catedral de Barcelona, y parroquias antiguas de la misma ciudad.

Recuérdese todo esto y se verá que al profesor de la Universidad de Yale cabría en todo caso, la gloria de la adaptación y extensión de aquel sistema al gobierno general de un estado. Pero, fundamentalmente, el honor del "descubrimiento" sería de la Iglesia Católica "a cuyas ideas y costumbres— como dice Balmes— deberá siempre mucho de su importancia la aristocracia del saber".

Tartson EDIFORP

LIGAS PARIS

No Hay Contacto de Metal con la Piel

FUERZA

Las Ligas PARIS de Doble Broche reunen fuerza, calidad y confort insuperables. Sostienen el calcetín admirablemente bien sin ceñir la pierna, y duran que es un contento. Por eso hay tantos que prefieren las ligas de doble broche ..... pero que sean PARIS.

Fabricantes A. STEIN & COMPANY Chicago, U.S.A. - New York, U.S.A.

DEBE SU GORDURA AL CARNOL

"Soy una de las que debo al Carnol el haber engordado y al escribirles deseo testimoniar mi agradecimiento. Gustosamente hago su recomendación." Así nos escribe la Sra. Hilda G. Abreu de Suarez, vecina de O'Donnell, No. 100, Cienfuegos, Cuba.

Carnol, al cual debe su gordura la Sra Abreu, debiera tomarlo toda persona delgada que desee aumentar sus carnes y fuerzas. Este preparado CARNOL no es ningún misterio. Todos sabemos que la formación de carnes, gordura y fuerzas en el cuerpo humano depende de la propia asimilación de los alimentos y la opinión general es que toda persona que asimila lo que se come es por general bien formada, fuerte, saludable y robusta. Si todo el mundo pudiese asimilar las comidas que lleva a su estómago, con seguridad que no habría tantos hombres y mujeres delgados. Y para ésto es que es beneficioso el CARNOL, pues tomado una pastilla después de cada comida obra como sustancia asimilativa y forma el lazo de unión entre el comer y el engordar. Hombres y mujeres delgados que toman CARNOL a menudo aumentan de 1 a 2 kilos por semana. Si desea Ud. probar el CARNOL, el mismo con que engordó la Sra. Abreu, cómprelo en su botica y tómelo de acuerdo con las instrucciones que lleva cada frasco. THE CARNOL CO., 32 Union Square, New York.

Si su Farmacia no vende CARNOL le enviaremos un frasco por correo certificado, al recibo de un giro postal por valor de $1.00. The Carnol Co. 32 Union Square, Depto. DM., New York, N. Y.

Se la da usted a sus nenes?

Los pequeñuelos saben por instinto lo que les hace bien. Y los padres saben que para los nenes es casi una maravilla. Nada tan bueno para ellos se ha todavía descubierto. Usted naturalmente sabe que nos referimos a la **Emulsión de Scott.**

EMULSION DE SCOTT

¡98 de cada 100!

En más de 150,000 cartas recibidas por la Lydia E. Pinkham Medicine Company, noventa y ocho de cada cien mujeres han declarado haberse aliviado.

Jovenes que se transforman en mujeres y que sufren de irregularidades; señoras que van a dar a luz; madres agobiadas por numerosas familias; mujeres que sufren jaquecas y dolores de cuerpo; señoras de edad que pasan el peligroso período en que cesa la menstruación—literalmente miles y miles de ellas —que nos han escrito ..¡y de cada 100, 98 afirman que las alivió el Compuesto!

Contra dolores de cabeza
Tomé el Compuesto Vegetal para remediar los dolores en el abdomen que sentía cada mes, y que me producían náuseas y dolor de cabeza. Inmediatamente me alivié y ahora lo recomiendo a todas mis amigas.
Carmen Colón de Natal
Calle de Palma No. 15
Santurce, Puerto Rico

Compuesto Vegetal De Lydia E. Pinkham
LYDIA E. PINKHAM MEDICINE CO., LYNN, MASS.

HIGIENE DE LA DENTADURA
CEPILLOS-SARRA "POPULARES" 15¢
EXTRA "HY-GIE-NIC" 25¢
ELIXIR DENTIFRICO SARRA 25¢
POLVOS DENTIFRICOS CARBÓLICOS SARRA 15¢
BUENAS FARMACIAS Y SEDERÍAS

DR. ERNESTO R. DE ARAGON

DIRECTOR DE LA CLINICA ARAGON

Profesor auxiliar de la Facultad de Medicina. Cirugía Abdominal, tratamiento médico y quirúrgico de las afecciones genitales de la mujer. Cirugía gastro intestinal y de las vías biliares.

Oficina de consultas, Manrique número 2.

EDIFICIO CARRERA JUSTIZ. TELEFONOS A-9121 é I-2681

Señal de Buena Casera

Los utensilios de aluminio para cocina "Wear-Ever" (Duran para Siempre) son apreciados por las mujeres de buen gusto y de refinamiento.

Son muy livianos, bonitos y atractivos. Toman un brillo hermosísmo. Duran para siempre.

Las mejores ferreterías en Cuba tienen un variado surtido de estos utensilios.

ALUMINUM CO. OF SOUTH AMERICA
HABANA, CUBA

"Wear-Ever"

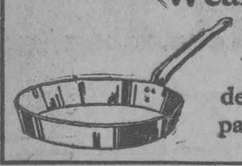

Utensilios de Aluminio para Cocina

WEAR-EVER ALUMINUM TRADE MARK (*Duran para Siempre*)

¿Qué es mejor para el mal de estómago?

La mayoría de las dolencias estomacales, como indigestión, acedía, gases, dolor, acidez, etc., son causadas por un exceso de ácido en el estómago.

Los digestivos artificiales, como la pepsina, no están indicados en esos casos y pueden causar mucho daño. Pruébese echar a un lado todos los digestivos y trátese de neutralizar el ácido que ha descompuesto el estómago tomando una cucharada o dos pastillas de Magnesia Bisurada pura en un poco de agua. Esta dosis calma instantáneamente el estómago y hace desaparecer el dolor y el malestar, y la digestión de los alimentos se hace como lo manda la naturaleza. Para el rápido alivio de la acidez del estómago

LA MAYORÍA PREFIERE LA

MAGNESIA BISURADA

Suscríbase al "Diario de la Marina"

SALGA DEL CIRCULO VICIOSO DE SU RUTINA DIARIA

PREPARESE PARA EL TRABAJO CONSTRUCTIVO

Si Ud., como la ardilla de la jaula, da siempre la misma vuelta, no saldrá jamás del círculo vicioso de su trabajo de rutina; sus sueños serán siempre sueños ociosos, nunca realidad; pero si mira al mundo de frente, si deja tras sí el trabajo de rutina, si SE PREPARA para merecer los éxitos de la vida, sus sueños más audaces se convertirán en las realidades más tangibles.

Para sacar el partido máximo de la potencialidad de su inteligencia puede estudiar por correspondencia, en la Institución Universitaria que tiene el mayor número de alumnos en los países de habla castellana, cualquiera de los siguientes Cursos, sin abandonar su ocupación actual, aprovechando sus ratos desocupados, en su propia casa.

EFICIENCIA MENTAL:—Adquirirá una memoria prodigiosa. Aprenderá a pensar con claridad y a llegar con rapidez al fondo de cualquier problema. Multiplicará su capacidad para ganar dinero; aprenderá a aprovechar su capacidad mental consciente y sus fuerzas inconscientes. Se le abrirán avenidas nuevas de éxito, de horizontes infinitos. Curso basado en los descubrimientos sicológicos de los últimos diez años.

PERIODISMO:—Aprenderá a escribir para la prensa en forma vibrante, con hondo interés humano; aprenderá todos los secretos modernos del periodismo norteamericano que hacen que las páginas de cualquier diario palpiten con vida. Podrá, además, labrarse con esta profesión un magnífico porvenir social y político.

REDACCION DE CUENTOS Y FOTODRAMAS:—Estudio nuevo en el mundo hispano; pero que ha levantado fortunas como una varilla mágica en los Estados Unidos, donde se le enseña en casi toda las Universidades. Aprenderá Ud. a capitalizar su imaginación. Hará populares las creaciones de su mente, exhibiéndolas ante millones de espectadores para hacerles pensar, reír o llorar.

ADMINISTRACION CIENTIFICA DE LA CIRCULACION DE DIARIOS Y REVISTAS:—El hombre importante de una empresa es el que hace llegar el dinero. Este Curso le enseña esto. Su trabajo vale tanto más cuanto más pueda Ud. producir. Quedará capacitado para duplicar y triplicar la circulación de cualquier diario.

CURSO DE REDACCION:—Saber expresarse con elegancia, corrección y claridad es una de las bases del éxito. Este Curso se lo enseña. Además, aprende Ud. toda la gramática en forma agradable y sencilla. Si su ortografía y redacción son defectuosas, este Curso lo preparará para los demás Cursos mencionados aquí.

Cada uno de estos Cursos enseña una profesión o actividad nueva, con porvenir ilimitado y sin competidores preparados. Están escritos con el propósito de levantar rápidamente al que los estudia a un plano superior de vida, tanto intelectual como económico. FACIL FORMA DE PAGO.

RECORTE ESTE CUPÓN Y ENVIELO—LE CONVIENE

ESCUELAS INTERAMERICANAS DE NUEVA YORK
Mamaroneck, New York, E. U. A.

....Curso de Periodismo.
....Curso de Reporter.
....Curso de Administración Científica de la Circulación de Diarios y Revistas.
....Curso de Redacción.
....Curso de Redacción de Cuentos y Fotodramas.
....Curso de Eficiencia Mental.

Sírvanse mandarme detalles y darme precios del Curso señalado con una cruz. Entiendo que esto no me compromete en nada y que el Curso está en castellano.

Nombre .....
Apartado postal .....
Calle y Núm. .....
Ciudad y País .....

LA INSTITUCION UNIVERSITARIA QUE TIENE EL MAYOR NUMERO DE ALUMNOS EN LOS PAISES DE LAGA ESPAÑOLA

MAVIS de Vivaudou

TALCO

El Talco Mavis, usado después del baño o en los días calurosos y húmedos, produce una sensación agradable de confort y bienestar. Su fascinador perfume crea un ambiente encantador de dulzura y lujo.

Pídale al comerciante que le muestre los artículos Mavis de tocador. Son los hermoseadores más apetecidos del mundo entero.

V. VIVAUDOU, INC.
Paris • New York

¿TOSE USTED? ¿SIENTE MUCHA OPRESIÓN? ¿LE DÁ FIEBRE?

El GRIPPOL es una medicación de gran éxito en el tratamiento de la grippe, tos, catarros, bronquitis, tuberculosis pulmonar, laringitis y demás desórdenes del aparato respiratorio

DE VENTA EN TODAS LAS BOTICAS DE LA ISLA

LA REINE DES CRÈMES
Maravillosa Crema de Belleza Indispensable para el tocador
ESENCIA, JÁBON, LOCIÓN, POLVOS, ARREBOLS, LAPIZ PARA LABIOS, TINTURAS, ARTICULOS DE MANICURA, ETC.
J. LESQUENDIEU, PERFUMISTA — PARIS
Agentes: Félix LEROY & Cía, Apartado 1143. HABANA

ANUNCIESE Y SUSCRIBASE AL DIARIO DE LA MARINA

M.E.C.D. 2016

VIGOR
NUTRICION
BELLEZA
MALTINA TIVOLI

CASOS Y COSAS

"DE LA VIDA TRANQUILA" (1)

Soy amigo de Mario Sorondo
hace ya quince añitos lo menos.
Es Sorondo un amigo redondo
y un autor teatral de los buenos.

De soltero fué un chico alocado.
casi casi un remedo de Atila;
pero al verse más tarde casado...
escribió "De la vida tranquila".

Y en el libro narró muchas cosas
que en su claro talento revelan:
cosas serias y cosas jocosas
que de fijo al más triste consuelan.

Encargó cinco mil ejemplares,
y aunque él mismo pensó que sobraban,
ya vendió como cuatro millares.
¡Aprovecha, lector, que se acaban!

¿Que un anuncio no más le dedico
en vulgares estrofas sin fondo?
De eso habrá de alegrarse "Papico",
que es el padre de Mario Sorondo.

Sergio ACEBAL.

(1) Crónicas, cuentos, artículos y la obra teatral "La Comida de las panteras". De venta en la La Moderna Poesía y en las principales librerías.

LA VERBENA DEL CLUB FERROVIARIO

Todo está dispuesto para la gran Verbena Ferroviaria que ha de celebrarse mañana a las 8 p. m. en el Club Ferroviario.

Ninguna circunstancia ha de ser causa para que se posponga su celebración y la Comisión Organizadora anuncia que aún en caso de que el tiempo no sea favorable, la Verbena se celebrará aunque tenga que prescindirse de algunos de sus atractivos que han sido proyectados a la intemperie.

Pasan de 3.000 las localidades que han sido ya vendidas hasta este momento y en muchos puestos donde se encontraban a la venta ya están totalmente agotadas.

Se avisa a todos los que ya poseen localidades o se proponen obtenerlas en el acto de la Verbena, que la céntrica situación del Club Ferroviario lo hace accesible por distintos medios de comunicación.

En la Estación Terminal los trenes de Lisa, Guanajay y Güines hacen parada en la puerta del Club y el pasaje cuesta solamente cinco centavos.

El carro eléctrico de Lawton-Batista, tiene asimismo parada oficial en la Puerta del Club y las personas que deseen asistir con sus automóviles, pueden hacerlo dirigiéndose a la esquina de Porvenir y Batista que es donde se encuentra la entrada a ese efecto.

Además, trenes especiales saldrán a distintas horas del Club Ferroviario hacia la Habana y estos trenes cobrarán asimismo el precio ordinario de cinco centavos.

Aunque continuamente se introducen en esta gran fiesta nuevos atractivos, a continuación se señalan los que ya de un modo fijo han quedado plenamente determinados:

El kiosco de las Flores: será presidido por la linda Reina en cuyo honor se celebra esta fiesta: la señorita Leonor Pérez y la secundarán las señoritas Angelita Díaz, Lucía Alberús, Estela Salazar y Aurelia Hernández. Este kiosco, de cuyo arreglo floral se ha encargado uno de nuestros más acreditados jardines, será un primor.

Un gran baile de sala será amenizado por el conocido Jazz-Band de Luis Valdés y un selecto programa ha sido confeccionado para que empiece a efectuarse a las 9 de la noche y continúe mientras la afluencia de los concurrentes lo requiera.

Barrio Cubano: Será presidido por las Sras. Ofelia González de Fernández y Clara María Salvi de Escarda.

Este Barrio representará un sitio puramente criollo donde todo lo típico de Cuba vivirá en él una vida real. Un son oriental, el Sexteto Habanero ejecutará un programa de sones y danzones exclusivamente y como el baile de sala, comenzará a las 9 y terminará cuando la Comisión Organizadora acuerde dar por terminada la fiesta. En este Barrio prestan su concurso entusiasta y decidido, un grupo de lindas cubanitas: Elena Hevia, Elvira Velázquez, María Hernández, María Isabel Hernández, Aurora Quintanilla, Gisela Rivas, Ada Hevia Julieta Baloyra y Clara Munné.

A la hora en que esta crónica se redacta, se espera que una conocida gallería de San Francisco de Paula responda a dos peleas que le han sido propuestas por el gallero Torres. Las peleas se celebrarán a las doce p. m.

Barrio Español: Más de 500 entradas han sido repartidas entre la numerosa colonia española y en él, se brindará por el triunfo de Franco con sidra "El Gaitero". Mucha música, muchas mujeres y mucha alegría, ese es el empeño de un grupo de lindas galleguitas: Edelmira Gotarrodona, María Teresa Mora, Dolores Castillo, Evelina Mora, Africa Tabares y Sara Morata.

Barrio Mejicano: En él no habrá Callistas ni Obregonistas: distinguidas familias mejicanas han sido invitadas a este buen rato de patriótica evocación.

Un grupo de conocidos artistas cantará canciones mejicanas y un pianista de reputada fama ejecutará las piezas más típicas.

"El Pensamiento" la conocida casa comercial de Carlos Zetina obsequiará a la concurrencia y valiosos objetos donados a ese efecto serán sorteados. Se beberá Mezcal y se comerán ricas enchiladas. La alegría de este Barrio estará a cargo de este lindo grupo de chinas poblanas: Elvira Barreto, Esperanza Brito, América Brito, Clementina Brito, Eulalia Menéndez, Caridad Munero y María Teresa Munero.

Un flamante cuerpo de policía mantendrá el mayor orden. Al frente de él se encuentra la señorita Conchita Hernández Doval; integran su Estado Mayor las señoritas Sara Jiménez, Antonia Fernández, Matilde Carballo, Alicia Jiménez, Antonia Fernández, Matilde Carballo, Alicia Jiménez, Mercy Mulkay, Pilar San Miguel y Blanca San Miguel.

Se están ultimando los preparativos en el Barrio Francés.

Si a todo este conjunto de atractivos y alegría que con tanto acierto ha sabido preparar la Comisión Organizadora se agrega el hecho de que ningún espectáculo irrogará un gasto mayor de 10 centavos tenemos necesariamente que llegar a la conclusión de que ha de ser una noche por todos conceptos agradable que dejará un grato recuerdo en todos los que asistan a ella.

MAÑANA SERA INAUGURADO EL CURSILLO DE AGRICULTURA

El doctor Carlos Génova de Zayas, ha tenido la amable deferencia de informarnos que mañana, a las 9, será inaugurado el cursillo teórico de Agricultura en la Escuela Agronómica de Santiago de las Vegas, para los señores Maestros públicos de esta provincia.

A esta señalada solemnidad concurrirán el Honorable Sr. Presidente de la República con los señores Secretarios de Instrucción Pública y Bellas Artes y el de Agricultura, con el señor Superintendente Provincial de Escuelas e Inspectores Pedagógicos de la Provincia.

Los maestros inscriptos pasan ya de trescientos y los que deseen matricularse pueden dirigirse al propio doctor Génova de Zayas, Secretario del Cursillo.

Ambos Sexos
Todas las
Edades
Usan
Stacomb
Mantiene
Peinado
el Cabello

EL COMITE DE SOCIEDADES ESPAÑOLAS

Como oportunamente anunciamos, anoche se reunió en el salón de Secretaría del Casino Español, el Comité de Sociedades Españolas.

Presidió el acto el Excmo. señor Ministro de España, don Alfredo de Mariátegui y concurrieron al acto los señores Laureano Falla y Marcelino Cantera, Presidente y Vicepresidente, respectivamente, del Casino Español; Alberto Fuentes, Presidente del Centro Andaluz; Antonio Ortega Jiménez, Presidente de la Asociación Canaria; Avelino González, Presidente de la Asociación de Dependientes; Jesús María Bouza, Prtsidente del Centro Gallego; Nicanor Fernández, Vicepresidente del Centro Asturiano; Antonio Pérez, Vicepresidente de la Cámara Española e Comercio; Celestino Joaristi, Presidente del Centro Vasco; Cecilio Artime, en representación del Centro Montañés y José M. Masquet. Actuó como Secretario el doctor José F. Fuentes, que lo es del Comité y del Casino Español.

El señor Ministro, en breves frases hizo la presentación del doctor Vicente ay, Catedrático de la Universidad de Valladolid, en su carácter de miembro del Comité permanente de la Exposición Ibero Americana de Sevilla, Delega o Oficial del Gobierno de España en el viaje de propaganda que actualmente está realizando por las Repúblicas Hispano-Americanas.

El doctor Gay después de saludar a los señores que integran el Comité de Sociedades Españolas esbozó la preponderancia que ha de tener la Exposición de Sevilla que será inaugurada en el año de 1928 ya que por el entusiasmo que en todas partes ha despertado el sólo anuncio de ese gran certamente ha hecho necesario prorrogar un año más la fecha de su apertura. Se extendió en consideraciones sobre la conveniencia de que las instituciones de toda la América concurran a esa Exposición para demostrar de manera indiscutible su potencialidad, manifestando al propio tiempo que cuando exhaltan los valores positivos de una Nación se exhaltan también los prestigios de ella y cita en demostración de este aserto la proeza del comandante Franco que honra a España hoy como mañana la honrará otro héroe militar, industrial, científico o artístico que pueda surgir.

Brinda el doctor Gay su esfuerzo personal para facilitar en cuanto sea posible la concurrencia de los españoles de América a la Exposición Ibero-Americana de Sevilla y concluye recordando al referirse a la forma en que se podía concurrir a ese acto, una anécdota del Cardenal Cisneros que diputó a "Fray Ejemplo" como mejor predicador que el Obispo y que Moréno Rey para poner fin a una discusión habida entre estudiantes sobre los méritos de ambos predicadores.

Hicieron después uso de la palabra el doctor José F. Fuentes, y los señores Nicanor Fernández, Avelino González y Laureano Falla, que se sumaron a la idea de que las sociedades españolas concurran a la mencionada Exposición, acordándose en definitiva esperar para mayor fuentes de información sobre tan importante asunto la Conferencia que respecto al particular pronunciará el doctor Vicente Gay el sábado 13 del mes en curso en los salones del Casino Español.

Y después de tratar de otros asuntos se dió por terminada la sesión.

No se deje esclavizar por Dolores en la Espalda

Escribiendo desde la dirección Esperanza 107, Habana, Dn. G. Gittens dice: "Sufría de dolores tan terribles en la espalda que a veces no podía acudir a mi trabajo. Al encorvarme el dolor que sentía era tan intenso que me deba la impresión que mi espalda se partía, pero las Píldoras De Witt aliviaron rápidamente mis sufrimientos y en la actualidad disfruto de perfecta salud."

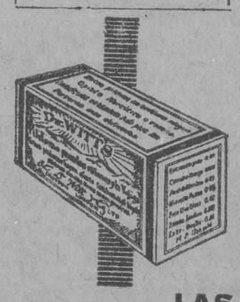

Fíjese Vd. con alguien que sufra de dolores en la espalda y no hay duda que Vd. se hará el firme propósito de hacer cuanto pueda para evitar que esta terrible afección se apodere de su persona.

Luego no vacile en la línea de conducta a adoptar. Diríjase a su farmacia, compre una cajita de Píldoras De Witt y tómelas de acuerdo con las instrucciones que se indican.

Esto es lo mejor que puede Vd. hacer

puesto que las Píldoras De Witt contienen ingredientes que permitirán que sus riñones puedan expeler el perjudicial ácido úrico de su sangre—actuando en la forma para que los dispuso la naturaleza y cuando se haya Vd. librado de este ácido tan perjudicial cesarán los dolores en su espalda.

De frotar la parte dolorida con embrocas o bálsamos probablemente agravará la afección y aumentará sus sufrimientos, pero con el empleo de las Píldoras De Witt pronto se nota alivio y le consta de que no aparecerá de nuevo el dolor, puesto que tomando las Píldoras De Witt elimina de raíz la causa del mal.

Cuando sienta Vd. dolores en la espalda, ya sean de una naturaleza uniforme y continuada o bien de una naturaleza violenta con dolores que dan la sensación que le dan de puñaladas, considere este síntoma como señal evidente que sus riñones no cumplen la misión para que han sido destinados. Permiten que el venenoso ácido úrico escape en cantidades peligrosas y este ácido, en la forma de aguzados cristales, se acumula en sus ijadas y espalda de manera tal, que cuando da vuelta o cuando se dobla o encorva se ve torturado por dolores de una naturaleza demasiado terrible para ser descritos.

OBRE CON CELERIDAD

No pierda Vd. ni un momento en obrar, puesto que de lo contrario sus dolores empeorarán más y más. No pierda el tiempo haciendo pruebas con medicamentos que Vd. cree que aliviarán su mal. Escoja el remedio que durante casi cuarenta años ha sido empleado con el mayor éxito en todas partes del mundo. Diríjase a la farmacia, compre una cajita de Píldoras De Witt y tome Vd. una dosis inmediatamente. Poco tiempo transcurrirá antes de que observe una mejora. Siga Vd. el buen consejo que le ofrecen las personas que ya han empleado el remedio y han sido curadas. TOME

LAS PILDORAS
DE WITT
para los Riñones y la Vejiga

TOME VD. DOS PILDORAS ESTA MISMA NOCHE
Tome Vd. dos píldoras De Witt esta misma noche y mañana por la mañana **observará, sentirá** y estará **absolutamente convencido** de que **serán** de efectos beneficiosos para su salud.

Este Vd. a la mira para síntomas tales como *hinchazón debajo de los ojos, pesadez en los miembros, pies o tobillos hinchados, aliento fetido, dolores ardientes y arenilla o calculos.* Generalmente estos síntomas son los precursores de ataques de reumatismo, dolores en la espalda, lumbago, ciática o graves afecciones en los riñones y se puede Vd. ahorrar muchos gastos y no pocos sufrimientos adquiriendo sin demora en su farmacia una cajita de Píldoras De Witt y tomándolas tal como se indica en las instrucciones. De venta en las Farmacias y Droguerías en todas partes del mundo o en caso de dificultad pídanse directamente a Dr. E. Sarrá; Droguería de Johnson; Droguería Barrera; Droguería La Americana; Dr. F. Taquechal: Uriarte y Cia; Munro Trading Co. Habana; R. de la Arena, Cienfuegos; Sres. Mestre y Espinosa; Sr. Osvaldo Lcdo. Morales, Sr. Manuel Johnson, Santiago; A. A. Geroj "La Salud," Valiente.

Dice La Cotorra:

Yo no debo faltar en ninguna mesa porque quienes beben mi purisima agua, disfrutan de completa salud

El agua mineral La Cotorra se embotella por los procedimientos màs cientificos. Su análisis demuestra una calidad de agua no superada por ninguna de las extrangeras.

AGUA MINERAL
"LA COTORRA"
DIGESTION PERFECTA
EMBOTELLADA EN SUS MANANTIALES POR "CUBA INDUSTRIAL"

2 CUCHARADAS DE
POCION 504
CURAN LAS ENFERMEDADES SECRETAS
BALSAMICO-RAPIDO-SEGURO

A Ud. Confía su Bebé la Custodia de su Salud

CUANDO el bebé está enfermo y tiene cólicos u otros desórdenes intestinales, sólo un purgante de primer orden debe administrarse a través de la boquita inocente y confiada.

Toda madre que se preocupa por la salud de su hijo, comprende la importancia de la higiene interna.

Pero, cuando está enfermo, no es preciso impacientarlo dándole aceite de ricino que le repugna: es preferible administrar LAXOL, que es el aceite purísimo de ricino "tan dulce como la miel", ideal para niños, inválidos o adultos.

No se equivoque Ud. Pida LAXOL en la farmacia. Viene en botellas azules y es lo mejor para la disentería, los cólicos, la fiebre, el tifo y el estreñimiento. Lo recomiendan diariamente los médicos de todas partes.

TRADE LAXOL MARK

¡NO BOTE ESE COLCHON!
La Cama Life
Por Poco Dinero, se lo Dejará Nuevo
Hacemos y arreglamos cojines para muebles, forramos bastidores, todo ello por precios sin competencia.
San Rafael y Rayo
Teléfono M-7063
Guasch y Ribera
Casa Central: Teniente Rey y Habana
Teléfono A-6724

M.E.C.D. 2016

ALMACENES

Fin de Siglo

VARIAS TIENDAS EN UNA

LOS VESTIDOS DE CALLE

Y LA VENTA ESPECIAL DURANTE LOS CARNAVALES

Como decíamos ayer, la VENTA ESPECIAL (durante los Carnavales) establecida por los **Almacenes Fin de Siglo** no reduce sus beneficios a los artículos de Carnaval propiamente dichos, telas, adornos, flores y acecsorios propios para trajes de disfraz, sino también, y principalmente, a cuanto sea necesario para la concurrencia y disfrute de las fiestas: trajes, sombreros, medias, mantones de Manila, chales, perfumes, etc...

Como demostración hacemos esta referencia a los trajes de calle.

He aquí dos tipos muy interesantes de estos trajes.

$ 8.90 Simpático modelo interpretado en crepé estampado. Lleva en el frente un vuelo en forma godet de crepé de un solo color.

$20.95 Bello vestido sport, confeccionado con rico crepé mongol. La falda plisada. El cuerpo imita una chaqueta, y lleva un bordado en hilos de seda a dos colores.

DEL UNO Y EL OTRO GRUPO HEMOS RECIBIDO UNA EXTENSA COLECCION EN LA QUE SE DETALLAN DIVERSAS FORMAS, COLORES Y ADORNOS.

LIQUIDACION

En tres grandes mesas, colocadas en el Departamento de Sedería, hemos colocado muchos galones y adornos de fantasía, que liquidamos con motivo de la VENTA ESPECIAL, durante los Carnavales.

Galones de metal para disfraces, desde 5 centavos.
Galones de metal y seda y todos de seda, desde 10 centavos.
Galones de florecitas,desde 10 centavos.
Remates y galones de mostacilla, desde 15 centavos.
Trenzones anchos, estilo bayadera, desde 42 centavos.
Galones de celuloide y mostacilla, desde 32 centavos.
Encajes y entredoses de punto, bordados en hilos de metal, anchos y estrechos, desde 40 cts.
Guarniciones y medias guarniciones de metal, desde $2.55
Broderies de metal, anchos y estrechos, desde $2.02.
Mallas de metal, doble de ancho, desde $2.33.

LA REBAJA EN LOS SOMBREROS

FIELTRO

Los de $2.00, $3.00 y $3.50 han sido rebajados a $1.50

Los de $4.00, $4.50 y $5.00 a $2.20

Los de $5.50, $6.00 y $6.50 a $3.50

Los de bangkok y gros-grain a $3.95 y $4.95

En nuestros talleres de confección se realiza cualquier encargo de sombrero, adorno de cabeza o tocado de época, garantizando la más perfecta interpretación a precios módicos.

LAS ULTIMAS REVISTAS

Acabamos de recibir los últimos números de

Saison Parisienne, L'Enfant Elegante, L'Album d'Enfant de La Femme Chic, La Parisienne, Le Jardin des Modes, Chiffons, La Femme de France, La Femme Chic, Grandes Modes de París, La Moda Elegante, Chic Parisien, Art Gout Beauté, Elegante, Femina, Les Idées Nouvelles, Elegancias, Vogue, Lingerie Elegante.

BUTTERICK QUARTERLY

Además, todas las revistas de modas americanas, entre ellas la renombrada BUTTERICK QUARTERLY de primavera, con sus correspondientes patrones y transferibles.

Asimismo, magníficos cuadernos para bordados: letras y dibujos.

Y UNA NOTABLE COLECCION DE FIGURINES CON MODELOS DE TRAJES DE CARNAVAL.

HABANERAS

NOCHES DEL PRINCIPAL

DARWIN

Darwin.
Vuelve a la escena.
Será esta noche en la función de moda del teatro Principal.
Actuará también mañana.
Y se despide el domingo.
En cada una de estas presentaciones ofrecerá nuevos números de su inacabable repertorio.
Vedlo ahí, en el retrato que aparece a la cabeza de esta página, luciendo una de sus admirables transformaciones.
Una maravilla Darwin.
Hay que reconocerlo.
Precederá a la exhibición del artista el estreno de una obra de los Quintero por la Compañía de Estrada.

Se titula **La boda de Quinita Flores** y ha sido su **première** en los madriles uno de los grandes éxitos de la temporada.
Ultima producción que han dado al teatro los célebres autores.
No faltará mañana la acostumbrada función de la tarde en el coliseo de la calle de Animas.
Va **El Chanchullo** el lunes.
Obra de Muñoz Seca.
Y para el miércoles 10 el estreno de **Los Condes de Revillagigedo,** alta comedia del teatro mexicano, en la función en honor y beneficio de la bella y notable actriz María Teresa Montoya.
Es su despedida.
Sale el 20 para España.

MARIA TUBAU

En Martí.
Un nuevo éxito que anotar.
Fué anoche con el estreno de **La modista de Luneville** por la Compañía López Somoza.
Admirable en el papel de la protagonista María Tubau.

Encantadora.
Como siempre María.
Compartió con ella los honores del éxito el joven y notable actor cubano Eduardo Vivas.
Se repite hoy la obra.
A petición.

CAMPOAMOR

Bella cinta.
De efectos deliciosos.
No es otra que **Preséntame usted,** estrenada ayer, ante el selecto público de los días de moda, en el teatro Campoamor.
Admirable la labor que en ella realiza el genial Douglas Mac Lean.
Vuelve la cinta hoy.
En los turnos elegantes.

(Continúa en la página 7)

PIEZAS DE

BRAMANTE

A $ 9.25

CON 15 VARAS

Son piezas de bramante inglés, de hilo puro, que valen, como baratas, a $18.00. Este precio excepcional solo durará DOS DIAS. Estos serán VIERNES y SABADO

COLONIA IMPERIA DE "GUERLAIN"

PAPEL AZUL
A $4.00 EL LITRO

-: UNA SOLA UNIDAD A CADA CLIENTE :-

"LA ELEGANTE"

DOS CASAS CON PRECIOS DE ALMACEN
MURALLA Y COMPOSTELA Y NEPTUNO 48
TELEFONOS A-3372 Y M-1799

KORA KONIA

El antídoto de la humanidad contra las consecuencias del clima tropical, *salpullidos*, eczemas, desolladuras y otras infecciones cutáneas.
Proteje y ayuda a cicatrizar heridas, evitando la formación de úlceras.
Polvos Kora Konia; en droguerías y farmacias.
The Mennen Company Newark, N. J., U. S. A.

Dr. L. RODRIGUEZ MOLINA
Profesor de Enfermedades de las Vías Urinarias en la Universidad de la Habana
Cirujano del Hospital Calixto García
Examen directo de riñones, vejiga, etc.
Consultas: de 10 a 12 de la mañana y de 3 a 6 de la tarde.
LAMPARILLA, 86-88. TELEFONO A-8454.
c 9109 alt 8d-8

Telas Semirregaladas

Con motivo del cercano Carnaval, hemos llevado a cabo una rebaja verdaderamente formidable en infinitos artículos, apropiados para el mismo.

Entre ellos, figura una colección magnífica de telas, ideales para la confección de vestidos caprichosos y disfraces.

Muy buenas también, para vestidos corrientes.

¿Porqué no aprovecha usted estos precios disparatadamente reducidos?

Le aseguramos que, por una cantidad irrisoria, puede confeccionarse un precioso vestido.

Nuestra gran serie de telas especialmente rebajadas para este Carnaval, ha sido aumentada con una **Mesalina de Seda,** de 40 pulgadas de ancho y en todos colores. A $1.25.

TELAS VARIAS

CREPES DE SEDA Y FIBRA, sobre fondos blancos y de colores. A 75 c.
TAFETAN EN COLORES, a 80c.
SEDA ESPEJO, revés de fibra. 40 pulgadas de ancho. A 80c.
CREPE DE CHINA, en todos colores. A 96c.
CREPE GEORGETTE, a $1.
CREPES DE SEDA Y FIBRA, estampados. A $1.10.
CREPES ESTAMPADOS. Colección extensísima de dibujos originales, de gran novedad. A $1.20.
Otro estilo de Crepés Estampados, algo mas doble, a $1.35.
TAFETAN FRANCES, a $1.25.
CREPE MAROCAIN de Seda. (Muy rebajado, por no disponer de surtido completo en colores). $1.35.
SATIN CHARMEUSSE, francés, a $2.
FLAT CREP de Seda pura. Una yarda de ancho. A $2.
FLAT CREP, extra. A $2.80.
Cortes para vestidos, con 1¾ varas. GUARNICIONES DE CREP DE SEDA. A $3.90 el corte.

TELAS SELECTAS, DE FANTASIA

Nuestro surtido de estas Telas es insuperable, tanto en calidad como en calidad y variedades. Por ello, nos juzgamos en condiciones únicas para atenderla a usted en sus deseos.

Nos permitimos sugerirle que nos visite con toda la frecuencia que le sea posible. Cada semana recibimos novedades de todos los órdenes, y nuestro mayor placer es exponerselas a usted.

Nuestras Tarlatanas con asuntos dorados, constituyen una fantasía altamente sugestiva. Un difraz confeccionado con alguna de ellas, demuestra el buen gusto de su dueña.

ZENEA (NEPTUNO) La Filología Y SAN NICOLAS

Sandalio Campuzano y Cía
JOYERIAS (CON TALLERES PROPIOS) PLATERIAS

OBJETOS DE ARTE

Nos acaba de llegar una gran colección de objetos de arte, verdadera creación europea.
También unos primorosos estuches de cubiertos de plata, así como una gran variedad en lámparas en general.
EL GALLO y LA ESTRELLA DE ITALIA tienen en cada ocasión el artículo que usted desee.
Y más económico que en ninguna parte.

EL GALLO HABANA Y OBRAPIA — LA ESTRELLA DE ITALIA COMPOSTELA 46

MAISON VERSAILLES

PRADO 71 (CONTIGUO AL SEVILLA BILTMORE) TEL. A-6474

Hemos comenzado la realización de todos los modelos exclusivos de temporada. Precios desde $30.00.

SRTAS. SALAS Y HERMANOS

1476 alt. 1d-3

PARA FELICITACIONES

DE PASCUAS Y DE AÑO NUEVO

nada mejor que una postal con su retrato. Si nos favorece con su encargo, nosotros se la haremos muy bien hecha y a un precio módico.

Fotografía de M. PIÑEIRO

SAN RAFAEL No. 32

ALMACEN DE EFECTOS FOTOGRAFICOS

c 10895 alt 10 dic

Dr. Eduardo R. Arellano
GARGANTA, NARIZ Y OIDOS
ESPECIALISTA DEL HOSPITAL MUNICIPAL
MALECON NUMERO 250. TELEFONO A-1726.
HORAS FIJAS, PREVIA CITACION, DE 2 A 4.

RADIO

EN ESPAÑA HAN OIDO A CUBA POR RADIO

Jesús Ofrin, en San Sebastián, y Vidal Prat, en Badalona, informan que han oído las trasmisiones radiotelefónicas de la Estación PWX de la Cuban Telephone Company de los días 20 y 30 del pasado mes de enero.

Esta noticia debe regocijarnos a todos por la importancia que tiene en sí, ya que han sido hasta ahora muy contadas las estaciones radiotelefónicas de América que han podido oírse en Europa, cabiéndole a Cuba la gloria de poseer una de ellas. La estación radiotelefónica PWX de la Cuban Telephone Company ha venido mejorando continuamente no sólo sus trasmisiones en la parte técnica sino también los programas musicales, y las conferencias por distintas personalidades del país, continuando en su constante propaganda por Cuba trasmitiendo conferencias sobre turismo, actividades comerciales e industriales, instrucción pública, sanidad, programa de Obras Públicas del Gobierno y el señor José Agustín Fernández, del alto personal de la Cuban Telephone, ha dado órdenes que haya una verdadera variedad en los programas que se trasmitan por la P. W. X. a fin de dar gusto a todos los oyentes por aquello de que lo variado es lo que gusta.

Estas mejoras en sus trasmisiones ha sido causa de que el promedio de cartas y postales que recibe, especialmente de los Estados Unidos, haya aumentado tanto que en un solo día llegaron novecientas cuarenta y una cartas y postales.

El programa de mañana

Programa del concierto que será trasmitido desde la Academia de Canto Filarmónica Italiana, como homenaje al maestro Verdi, en el 95º año de su fallecimiento, por la Estación Radiotelefónica PWX, de la Cuban Telephone Company, asociada de la International Telephone & Telegraph Corporation de New York, el día 6 de febrero de 1926, a las ocho y treinta de la noche:

1.—Palabras, por el doctor José de Castro.
2.—Nabucco. (1942) Plegaria. Por el doctor Silverio Díaz.
3.—Rigoletto (1851) Caro nome. Por la señoritat Rosita Almansa.
4.—Trovatore (1855) Stride la Vampa. Por la señorita Digna Flora Fernández.
5.—Traviata (1853) Cavatine. Por la señorita Rosita Dirube.
6.—Ballo In Maschera (1859) Aria. Por la señora Lolita Van der Gucht de Lanza.
7.—Ballo In Maschera (1859) Romanza. Por el señor José Van der Gucht.
8.—Aida (1871) Romanza del tercer acto. Por la señorita Luisa Morales.
9.—Misa De Requiem (1874) Recordare. Señora Edelmira Zayas de Vilar y señorita Rosita Agostini.
10.—Otello (1887) Credo. Por el señor Alberto Márquez.
11.—Rigoletto (1851) Cuarteto. Por las señoritas Rosita Dirube y Digna Flora Fernández y señores Eduardo Pasant y Alberto Márquez.

NOTA.—Como ha dicho la Estación PWX, este concierto es dedicado a los radio-fans por los directores de la Academia Filarmónica Italiana, señora Tina Farelli de Bovi y el profesor señor Arturo Bovi, por no haberse podido trasmitir la noche del día 27 de enero.

LAS CRIATURAS deberían estar medianamente gordas y criar grasa a medida que la consumen. Las criaturas delgadas, aun cuando lleguen a la edad de 18 o 20 años, corren peligro de contraer la tuberculosis u otra enfermedad agotante. Es una cosa espantosa cuando reflexionamos sobre el número de criaturas de ambos sexos que mueren por mala asimilación de sus alimentos. El alimento, aunque se tome en abundancia, no los nutre, no cría grasa ni imparte fuerzas. Para evitar este mal, para salvar las criaturas que las madres acarician, y los simpáticos muchachos y muchachas que principian a mirar al mundo con ojos llenos de esperanza y ambición, debe siempre emplearse la **PREPARACION de WAMPOLE.** Su éxito es cosa decidida y resuelta. Miles de personas le deben su vida y salud. Es tan sabrosa como la miel y contiene una solución de un extracto que se obtiene de Hígados Puros de Bacalao, combinados con Jarabe de Hipofosfitos Compuesto y Extracto Flúido de Cerezo Silvestre. Para la reposición de niños pálidos, raquíticos y demacrados, especialmente los que sufren de Anemia, Escrófula, Raquitismo y Enfermedades de los Huesos y la Sangre, nada hay tan bueno como nuestra preparación. El Dr. J. Le-Roy y Cassa, Secretario General de la Academia de Ciencias Médicas, de la Habana, dice: "El sabor agradable de la Preparación de Wampole la hace una medicina de inestimable valor en las enfermedades de la infancia." Eficaz desde la primera dosis. La original y genuina Preparación de Wampole, es hecha solamente por Henry K. Wampole & Cía., Inc., de Filadelfia, E. U. de A., y lleva la firma de la casa y marca de fábrica. Cualquier otra preparación análoga, no importa por quien esté hecha, es una imitación de dudoso valor. De venta en todas las Boticas y Droguerías.

SABANAS

DE LINO PURO, BELGA, 200 cm.	$42.00
Almohadones de lino puro, 175 cm.	$16.50
Cojines de lino puro, 75 x 75 cm.	$12.00
Juegos de cama, todo bordado, compuesto Sábana, almohadón y cojín.	$15.00
Sábanas de lino puro con iniciales bordadas.	$47.00

Sedas por yardas, Mantones, chales, ropa interior, etc., a precios de almacén.
Servimos pedidos al interior.

Eulogio y Rey, Fabricantes de Confecciones e Importadores de Tejidos
Aguila 137. - Tel. A-8415
Habana

M.E.C.D. 2016

LIQUIDACION ULTIMA

Antes del traslado a la nueva casa.
Aquí tiene usted un buen margen de beneficio. Liquidemos haciendo ofertas de verdadero valor; nuestro credo es "Desalojar" para facilitarnos la tarea del traslado a la nueva casa y el consiguiente deterioro de la mercancía.
"Convenirle el precio al cliente" y "conseguir todo el negocio que producimos" son aquí dos formas de decir la misma cosa y es para nosotros un orgullo proporcionarlo de manera tan acertada que asegure satisfacción plena y completa a cada marchante.

ZAPATOS PARA SEÑORAS
DESDE $2.00
HASTA $8.00

ZAPATOS PARA CABALLEROS
DESDE $5.00
EN ADELANTE

ZAPATOS PARA NIÑOS
DESDE $1.00
HASTA $5.00

La liquidación es también extensiva a nuestras importantes líneas de BAULES, MALETAS, NECESERES, CAPAS DE AGUA, SOMBRILLAS Y PARAGUAS, etcétera.

Peletería Benejam

"BAZAR INGLES" S. RAFAEL E INDUSTRIA
HABANA-CUBA

ES FELIZ

El asmático que deja de serlo, entra en la felicidad. Vivir con asma es una de las más desventuras. Para librarse del asma, tómese Sanahogo, la medicación del asma, y se verá el éxito pronto. Sanahogo se vende en las boticas. Unas cucharadas alivian el acceso.
Alt. 5-F.

AVISO A LAS DAMAS

Llegaron y están de venta las famosas PILDORAS ORIENTALES para obtener el encanto codiciado por las damas, busto perfecto, hermosura y dureza: resultado que obtienen las damas empleando las reconstituyentes y maravillosas PILDORAS ORIENTALES. Pida folleto al apartado 1244 Habana. Se venden en las Droguerías y Boticas.

SUPER ALIMENTO: VITAMINAS
—LACTOMARROW—
FRASCO GRANDE $1.30
SARRA y BUENAS FARMACIAS.

Fíjese en la Garantía DUTCHESS

Al verlos, usted puede conocer siempre los pantalones DUTCHESS— por la garantía cosida a uno de sus bolsillos.

La Garantía DUTCHESS es una buena garantía.

Nosotros le respondemos en efectivo si no le resultan buenos. Si se cae un botón, le pagamos 10 centavos; si se descosen le pagamos $1.00.
Nada más legal!

"LAS GALERIAS"
O'REILLY Y COMPOSTELA

Anuncios Trujillo Marín.
1554 2d-5

Para los Carnavales

Cada día ponemos a la venta más artículos propios para la temporada de Carnaval que se avecina y que promete resultar muy animada porque en todas las clases sociales se nota mucho entusiasmo y ya se están organizando distintas comparsas para los grandes bailes y para los tradicionales "asaltos".

Ampliamos hoy la lista de telas propias para disfraces y trajes de sala.

Tartalanas de calidad superior mate y de brillo.

Libertis de algodón y organdíes.

Rasos estrechos, en todos los colores, muy dobles.

Tissú lamé y tissú de fibra en todos los colores.

Satenes de algodón en todos los dibujos propios para disfraces.

Satenes de algodón a listas de diferentes colores.

Percales de algodón en todos los colores y a óvalos.

Percal de algodón para trajes de payaso.

Gingham, tafetanes, buratos, etc.

Seda Espejo y Fulgurante en todos los colores.

Rasos de seda, de última novedad.
Panas, terciopelos, mesalinas, muselinas, sedas de todas clases, etcétera.

ADORNOS PARA VESTIDOS

En nuestro bien surtido departamento de Sedería ofrecemos un surtido amplísimo de adornos para vestidos y de matiz carnavalesco, todo muy barato. Vean:
Encajes de metal, desde 9 centavos.

Pompones en todos los colores, a 25 centavos y a $1.25 la dna.
Flores diversas, especialmente claveles, desde 25 centavos.
Entredoses ½ anchos y anchos y guarniciones muy baratas.
Perlas, a 90 centavos mazo.

Cintas de fantasía estrechas y anchas, desde 12 centavos.
Aplicaciones y "golpes" para vestidos (última novedad).

CRETONAS PARA DISFRACES

Acabamos de recibir un gran surtido de cretonas propias para disfraces originales, caprichosos.

A 30, 40, 50, 60, 70, 80, 85, 90 centavos y a $1.00, $1.25 y $1.40 la vara ofrecemos una colección extensísima, con preciosos estampados.

ANGONE Y COMPAÑIA — LA CASA GRANDE — GALIANO Y SAN RAFAEL — HABANA

ULTIMAS NOVEDADES EN OBJETOS PARA REGALOS

Ofrecemos el mayor surtido imaginable en PORCELANA, PLATA DE LEY, CRISTAL GALLE, ETC. Una visita a esta casa hará que su obsequio SEA EL MEJOR; EL DE MAS LUCIMIENTO.

LA CASA DE LAS NOVEDADES — CASA VERSALLES — ZENEA (NEPTUNO) Nº 24 — TELÉFONO A-4498

Anuncios TRUJILLO MARIN.

ULTIMO DESCUBRIMIENTO LDO. PEÑA
30 años de éxito en las enfermedades secretas

C 139 15d-5

HABANERAS

(Viene de la página seis)

LA ESCUADRA INGLESA

FESTEJOS EN SU HONOR

Al llegar.
Dos buques de guerra.
Uno, el **Calcutta** y el otro, el **Capetown**, pertenecientes a la Real Armada Británica.
Se esperan el martes y permanecerán hasta el lunes 15 en nuestro puerto.
El **Calcutta** es el buque-insignia del Almirante Sir James Fergusson.
Gran figura naval.
De los más altos prestigios.
Sir James Fergusson es el Almirante Jefe de la Escuadra de la América del Norte y las Antillas.
Mandó durante la guerra la segunda escuadra de cruceros ligeros y fué después Lord Alto Comisario del Almirantazgo Británico.
Otro cargo ocupó, de elevada significación, como es el de Segundo Jefe de Estado Mayor Naval.
Y como título de honor figura en su brillante hoja de servicios haber sido ayudante naval del Rey Jorge V.
El capitán del **Calcutta**, a su vez, es el Honorable Alexander Ramsay.
Marino ilustre.
De noble abolengo.
Hermano del actual Conde de Dalhousie y esposo de la Princesa Patricia, hija del Duque de Connaught, tío del Rey de Inglaterra.
Viaja en el **Calcutta** el **attaché** naval a la Embajada Inglesa en Washington, que lo es también a la Legación Británica en la Habana, el Honorable Arthur Stopford.
En honor de los marinos del **Calcutta** y del **Capetown** se preparan por nuestra colonia británica festejos diversos.
Uno de ellos, al siguiente día de su llegada, un banquete en el **Country Club** seguido de un baile para el que están invitados todos los socios.
Habrá un almuerzo para la marinería, en los jardines de **La Tropical**, el jueves.
Saldrán de Caballería cuatrocientos marineros, desprovistos de armas, marchando por frente a Palacio para dirigirse, a lo largo del Prado, hasta la Estación Terminal.
Es probable que los dos buques prolonguen su estancia en bahía.
Parece existir el propósito de que tomen parte en el homenaje que se dedicará a las víctimas del **Maine** el día 15 del corriente.
Consistirá en una placa que va a incrustarse en el monumento.
Placa de bronce.
Con el nombre de las víctimas.
Háblase también de una recepción que ofrecerá a la sociedad cubana a bordo del **Calcutta** el Almirante Fergusson.
Recepción muy selecta.
Limitada a cien invitaciones.

HOTEL ALMENDARES

El hotel de los millonarios.
¿Cuál otro que Almendares?
Allí están alojados actualmente Mr. y Mrs. S. W. Straus y su gentil hija Harriet.
Mr. Straus, uno de los más poderosos banqueros de **Wall Street**, es presidente del **Ambassador Hotel Corporation**, de Nueva York.
En compañía suya están Mr. y Mrs. A. Bernhard y Miss Constante Lathem.
Ocupa dos de los más lujosos **apartements** del aristocrático hotel.
Otro millonario.
Mr. James Butler.
Es el propietario del Hipódromo de Nueva York, consumado **turfman**, a quien se ve todos los días en las carreras.
Mr. y Mrs. M. A. Lebermen.
Mr. y Mrs. Leo Bondy.
Mr. George Carruthers.
Este último, coronel del Ejército Inglés, está en unión de su distinguida esposa.
Además, entre otros muchos, Mr. Kennedy, el fabricante de ropa de caballeros más famoso en los Estados Unidos.
En el hotel Almendares hay separado alojamiento para Ignacio Paderewski, el excelso pianista, primer presidente que tuvo la República de Polonia.
Vuelve a Cuba para los conciertos que ofrecerá en obsequio de Pro-Arte Musical.
Llegó ya su piano.
Está en Almendares.

(Continúa en la página diez)

Medallas

Con imágenes de todos los Santos nos acaba de llegar una magnífica colección de medallas finas. Hay preciosos modelos de oro y de platino, en estilos sencillos y adornadas con esmalte, y orlas de diamantes, brillantes, perlas y zafiros. En gran variedad de tamaños y formas.

La Casa Quintana
LA CASA DE LOS REGALOS

El Palais de la Mode

acaba de recibir una remesa importante de modelos muy elegantes de

Ropa Interior de Seda y Linón de Hilo

Hemos terminado el balance y ofrecemos unos precios incomparables en todos los

Vestidos, Sombreros

y demás artículos.

MLLE. CUMONT. Prado 88 y 96

PARIS-VIENA
AVE. DE ITALIA, 102 - TEL. A-2859.

Hay que distinguir...

Por mucho que usted haya visto en lámparas, la invitamos a que vea la variedad que en este artículo presenta PARIS-VIENA.
Modernos estilos en bronce, en nácar y cristales venecianos.

TODO ESTA MARCADO CON PRECIO FIJO.

ECOS DE ALQUIZAR

Enero 29.

EL HOMENAJE AL APOSTOL

Grandioso resultó el homenaje que el día 28 del actual, día del natalicio de Martí, rindieron las escuelas públicas de esta villa.

A las once de la mañana partieron del parque Julio V. Collazo las escuelas 1, 2 y 15 en correcta formación en dirección al paseo Alberto Barreras, donde iba a efectuarse la ceremonia; la manifestación llevaba el siguiente orden: Banda de Música; Escuela número 1; Escuela número 2; Escuela número 15. Autoridades escolares y civiles. Pueblo.

Al llegar al Paseo Barreras hizo alto junto a un sencillo monumento cuya base coronaba un busto del Apóstol y al que daba guardia de honor una preciosa niña representando a Cuba.

El primer número del programa, presentación y saludo de la bandera, fué un acto solemne, hermoso; un toque de atención dejó oirse y vimos entonces cómo la enseña nacional era llevado por entre la interminable fila de niños que llenaban el paseo, por unos pequeños soldaditos (niños de la escuela número 1) que con aire marcial a los toques de corneta dados por el señor José A. Rubido y llevando a su frente al señor Rafael Mohedano, director de dicha escuela, daban escolta a la enseña de la patria, que fué regada por millares de flores arrojadas por aquella falange de niños.

Después hizo uso de la palabra el señor Gastón A. de la Vega, Inspector Provincial de Instrucción Primaria, el cual con frases sencillas pero elocuentes, explicó la significación del acto que se llevaba a efecto.

El programa fué cumplido en todas sus partes.

Discurso por la niña Juana Arocha de la escuela número 2.

Himno a Martí por todos los escolares.

Poesía por una niña de la escuela número 15.

Poesía "A Martí" por el niño Mario Rodríguez de la Osa, alumno del aula primera de la escuela 1, de la que es maestro el querido y buen amigo del cronista señor José Corós y Barreras.

Diálogo "El Natalicio de Martí", por las niñas Zenia Núñez e Iraida Valdés, de la escuela número 2, aula 4.

Estrofa Inmortal, cantada por un grupo de niñas de la escuela número 2.

El discurso resumen estuvo a cargo del señor Eduardo Sánchez, Inspector Escolar del Distrito. Fué una magistral pieza oratoria.

Terminado el acto y a los acordes del Himno Invasor desfilaron los escolares por ante el monumento del Apóstol, arrojando flores.

Asistieron además los señores Gustavo Gispert, Jefe de la Sección de Instrucción Primaria; doctor González Gutiérrez, Inspector Auxiliar del Distrito; Santiago Martínez, Secretario de la Junta de Educación; Vicente Marquetti, miembro del Consejo Local de Veteranos de la Independencia; Pedro Gener, Teniente de la Guardia Rural; Francisco Alfonso, Carlos de la Uz, Hilario Martínez, vocal de la Junta de Educación y muchos más que la infiel memoria no recuerda y para quienes pide perdón el cronista por las omisiones.

No quiero terminar esta crónica sin expresar antes las más cumplidas gracias al señor Eulalio Rizo, director del periódico local "El Pitirre", quien galantemente cedió el busto de Martí utilizado en esta fiesta.

Y para los Directores y maestros de las escuelas 1, 2 y 15 la más calurosa felicitación del cronista por el éxito alcanzado en la más hermosa fiesta que de mucho tiempo a esta parte ha presenciado Alquízar.

UN BAILE

Para el próximo día 14 de febrero anuncia la Colonia Española un gran baile de disfraz; tocará la orquesta del profesor Paula.
Asistiremos.

HOGAR FELIZ

El hogar de los esposos Castillo-Coz se ve alegrado por la presencia de un precioso niño.
Aunque el estado de la señora Coz de Castillo no es muy satisfactorio, esperamos que un pronto restablecimiento no se hará esperar.
Es el deseo del cronista.

Méndez, Corresponsal.

El Encanto
Habana

La exhibición de modelos de Carnaval quedó inaugurada ayer

Ayer quedó inaugurada en **El Encanto**, con el más rotundo éxito, la exhibición de los modelos de Carnaval que ha seleccionado en París Ana María Borrero. Tanto los modelos de señora como los modelos para niños fueron objeto de las más entusiásticas celebraciones. Un público inmenso visitó ayer la exhibición, ofrecida por **El Encanto** en los momentos más oportunos para que sirva de orientación y guía respecto a las próximas fiestas carnavalescas.
Sigue abierta hoy.

Diseños de López Méndez

En otro lugar del salón exhibimos una admirable colección de diseños de López Méndez, el moderno y refinadísimo artista de **El Encanto**.

Estos diseños, en la misma forma en que fueron concebidos o con las modificaciones que se deseen, pueden ser interpretados en nuestros talleres con la más absoluta fidelidad. O pueden ustedes adquirir los materiales en **El Encanto** y confecionar los trajes en sus propias casas, o encargar la hechura a sus modistas.

Nuestro propósito

Con la exhibición de los modelos de Carnaval, elegidos por nuestra compradora en París, y con la presentación de estos deliciosos diseños de López Méndez, el artista "del día", se propone **El Encanto** servir con la mayor eficacia posible a su estimadísima clientela y coadyuvar al mayor esplendor del reinado de Momo.

Facilidades de "El Encanto"

Cada modelo de Carnaval tiene adherida una nota explicando la cantidad y clase de materiales que se necesitan para su confección.

Carnaval

Ya hemos publicado extensas listas de algunos de los infinitos artículos que **El Encanto** ofrece para la confección de toda clase de disfraces. Hoy nos proponíamos continuar la relación; pero, ¿no sabe todo el mundo que en **El Encanto** hay cuanto se pueda necesitar, desde lo más barato que existe hasta lo más fino?

Sobrecamas de tul bordadas

Nuestra oferta especial de sobrecamas de tul bordadas, en blanco y crema, ha sido acogida con excepcional interés. Los precios—$7.75 para cama camera y $7.00 para cama chica—suponen una considerable bonificación. En una de las vidrieras de Galiano se exhiben algunas de estas magníficas sobrecamas, cuya existencia lleva camino de agotarse en seguida.

SOLIS, ENTRIALGO Y CIA.
Galiano [toda la cuadra]. San Rafael. San Miguel. Teléf. A-7221, Centro Privado

M.E.C.D. 2016

ESTA NOCHE EN PAYRET: "ASI DA GUSTO", EL SINGULAR ESPECTACULO DE EDMOND DE BRIES

Una gran novedad—que interesá extraordinariamente a las damas, estamos seguro de ello—anuncian para esta noche los programas del Payret, teatro en el que actualmente brinda su espléndido espectáculo de atracciones el notabilísimo mimetista y "mago de la elegancia" Edmond de Brics. Un desfile suntuoso y pintoresco de modas y "variettés" que tienen como título el sugestivo de Así da Gusto...

Edmond de Bries, lo hemos dicho ya en diversas ocasiones, no es solamente el simulador afortunado de bellezas femeninas, el remedador fiel de estrellas de la canción, y el coupletista que por su sutileza y exquisitez puede competir ventajosamente con los más famosos artistas de este género; es también, un modisto maravilloso, genial.

Demostración clara de su pericia y buen gusto en estas complicaciones modisteriles, son los modelos que el propio Edmundo ha exhibido, y que han causado admiración en el mundo femenino.

Pero Ahora el artista quiere darnos una más amplia manifestación de sus privilegiadas cualidades en este arte de Paquin, Poiret, Lelong y otros "ases" parisienses con los que él compite constantemente; y al efecto ha dispuesto este suntuoso desfile de ahora, este "capricho artístico" y original en el que han de intervenir él, su gentilísima hermana, la encantadora bailarina Magda, el cancionista Rafael del Real y seis esculturales muchachas "Maniquíes femeninos", que lucirán en los distintos cuadros creaciones fastuosas de Edmond.

Estas exhibiciones especiales que hoy se inician llevan los siguientes títulos: Las Figuritas de Moda, Las Caras Bonitas, El Capricho de un Modisto, ¡Vaya Mujer!. Lo Mejor que Tenemos y Así da Gusto, que es, a la par, el título general, como va dejamos consignado

Para esta atrayente representación rigen idénticos precios que para las ya celebradas: $1.50 la luneta.

Cta. 1 d-5.

ESPECTACULOS

TEATROS

PRINCIPAL DE LA COMEDIA.—9: La boda de Quinita Flores (estreno); Darwin (imitador).

MARTI.—9: La Modista de Luneville.

PAYRET.—8 1|2: Edmond de Bries (imitador); Magda de Bries (danzarina); Rafael del Real (canzonetas).

ALHAMBRA.—8: El 75 por 100.—9: El año nuevo tourista.—10 1|2: Voilá l'Havane.

CINEMATOGRAFOS

NACIONAL.—11, 1 y 7: Revista Fox 52; Grandeza.—3: Películas habladas: presentación de la bailarina y canzonetista Conchita Piquer; Grandeza.—5 y 9 1|2: Películas habladas: presentación de la canzonetista y bailarina Conchita Piquer; Grandeza. primer idilio.

CAMPOAMOR.—1, 3 y 7: Los juegos toscos; Cuidado con las avispas; Preséntene usted.—5 1|4 y 9 1|2: El mismo programa.

FAUSTO.—5 1|4 y 9 1|2: Hijos del Jazz; Novedades Pathé número 9.—8: El vértigo de la velocidad.—8 1|2: La Tía de Carlos.

RIALTO.—5 1|4 y 9 1|2: El Príncipe de Broadway; una comedia en dos actos.—1 1|2 y 7: Rancheros y bribones; una comedia en dos actos.—3 y 8: El canto del amor.

NEPTUNO.—5 1|4 y 9 1|2: Salambó.—8 1|2: El encuentro con los lobos.

WILSON.—5 1|4 y 9 1|2: Madame Sans Gêne.—8: comedias y revistas.—8 1|2: Uniendo corazones.

INGLATERRA.—2: Sal y pimienta; Espinas y azahares.—5 1|4 y 9 3|4: Cazadores de dote.—8 1|2: Espinas y azahares.

LARA.—Tarde y noche: películas dramáticas y cómicas.

LIRA.—2 1|2 y 8 1|2: La novela de una huérfana; Una historia de amor; Un grito en la noche.

VERDUN.—2: una revista; una comedia; Hembras de hoy; La pecadora moral.—5 1|4: La deuda de la deshonra.—8 1|2: El mismo programa de la matinée.

TRIANON.—8: El herrero; Matrimonio por amor.—5 1|4 y 9 1|2: La deuda de la deshonra.

OLIMPIC.—3 1|2: El Vagabundo; El Valle Encantado (episodio 11).—5 1|4 y 9 1|2: El torbellino del amor.

GRIS.—8 1|4: No como miedo.—5 1|4 y 9 1|4: Información gráfica 52; ¿Qué haría usted con un millón de pesos?

FLORENCIA.—8 1|2: Un marido como hay muchos; Los cow boys del arco iris.

MENDEZ.—5 1|4 y 9 1|2: una cinta cómica; una revista; Don Pancho en la frontera.—8 1|4: una revista; La señorita de media noche.

DE PALOS

EL NATALICIO DE MARTI

A las ocho de la mañana del día 28, se llevó a efecto una lucida manifestación escolar en honor del Apóstol de nuestras libertades, José Martí.

En el parque se congregaron los alumnos de la escuela pública número 2 con sus respectivos maestros acompañados por la ya muy buena Banda de Música Infantil y después de verificada la ofrenda floral ante un cuadro del prócer de la Patria dió comienzo el siguiente programa:

Himno Nacional por la Banda Infantil; Himno a Martí, cantado por los alumnos; Discurso por Ondina Martín Zayas; "José Martí" (poesía) por Esther Cuervo; "Veintiocho de enero", por Moraima Martín; "Dos Ríos" poesía por Eloísa Hernández; "José Martí", poesía por Ada de la Torre; "Cuba y su bandera", poesía por Roselia Elizalde; Himno a Martí, cantado por todos los alumnos; "A Martí", poesía por Dulce Cartaya; "En la muerte de José Martí", poesía por Zenaida García; "A mi bandera", poesía por Julieta García Borges; "A Martí", poesía por Marta Cabrera; "Al sublime Apóstol", poesía por Hortensia Alfonso; "Martí", poesía por Rosa María Guaida; "A Martí", poesía por Anita García; "El natalicio de Martí", diálogo por Ondina Martín y Alicia Orid; "La estrofa inmortal", cantada por las niñas del aula número 1; Himno "A la bandera" cantado por todos los alumnos.

En la Escuela privada "La Enseñanza" se efectuó ante un cuadro del insigne José Martí adornado con la bandera nacional depositando los alumnos, como homenaje un ramo de flores mientras cantaban la Estrofa Inmortal.

La efeméride le correspondió al niño Ricardo Martínez, recitando poesías las niñas Dora Alvarez, Marta Molina, Caridad de Armas, Olga García, Lily Agramonte y los niños Enrique y José I. Cabrera, Cesáreo Alvarez, Emiliano H. Gato, Eduardo Martínez, Armando de Armas, Ramón Pérez Molina, Francisco Alvarez, Adolfo Molina, Radamés Betancourt, Mario Pimentel, José Daguer y otros más.

LA VERBENA

Se aproxima el día 14 y el entusiasmo aumenta de un modo extraordinario.

Ya todo está dispuesto para su mejor organización.

Nadie ha negado su concurso para la Verbena de la Caridad. Lucirán en ella su gentileza y elegancia además de las distinguidas señoras y señoritas que vemos en todos los actos sociales un selecto grupo que siempre retraídas, ahora espontáneamente se presentarán en el festival para recibir los plácemes de una sociedad que las quiere y admira.

El comercio tan generoso y cortés ha correspondido con creces a las numerosas peticiones de las activísimas damitas que forman las distintas comisiones.

La Colonia China prepara un lindísimo kiosco y los cubanos y españoles unidos presentarán el "Barrio Cosmopolita" de Palos.

El parque artísticamente adornado y profusamente iluminado se dividirá en "Barrios" señalados por sus respectivos kioscos los que estarán servidos por las gentiles señoritas acompañadas de respetables damas y los distinguidos caballeros presidentes de honor de cada barrio.

Barrio Cubano, presidido por la señorita María Fernández.

Barrio Español, presidido por la señorita Amanda Pérez Venero.

Barrio Palos, presidido por la señorita Abigail Borges.

Barrio Chino, dirigido por la Colonia China y presido por la señorita Margot López Venero.

Barrio Oriental, presidido por la señorita Sarah López Venero.

Barrio Variedades, presidido por la señora María A. de Febles acompañada por el reputado profesor señor Max Febles.

Los regalos recibidos son innumerables y algunos de mucho valor. Lamento no poder publicar la relación de los mismos por ser muy extensa.

A. PEREZ.

LOS OBSEQUIOS DEL "DIARIO DE LA MARINA" SUMAN

¡$ 105.000!

Se repartirán durante el año 1926. El reparto estará sujeto a las siguientes BASES y la distribución se verificará por grupos.

Primer Grupo: Cuarenta pasajes de primera clase, ida y vuelta, para España o Francia, con **$350** de dieta por persona y un camarote de lujo para 5 personas con diez mil pesetas de viático.

Segundo Grupo: Veinticinco pasajes de primera clase, ida y vuelta a Estados Unidos para presenciar la **Serie mundial de Base Ball**, tickets de entrada a los juegos y cien pesos de dieta.

Tercer Grupo: Una casa construída expresamente en el Reparto Kohly, Alturas de Almendares, valuada en $10,000. **Diez automóviles** de distintos tipos. **Mil lotes de juguetes.**

BASES GENERALES

PRIMER GRUPO

BASES PARA LOS VIAJES A ESPAÑA O FRANCIA

1ª—En cada edición del DIARIO DE LA MARINA, de la mañana y de la tarde, se insertará un cupón en la primera plana.

2ª—Por cada diez de estos cupones que se presenten en las oficinas de los Regalos del DIARIO, o se remitan por correo, se recibirá un vale numerado para el sorteo de los cuarenta pasajes individuales y el pasaje familiar.

3ª—Los cupones que se presenten pueden corresponder todos a un mismo día o a días diferentes.

4ª—Los cupones pueden cambiar la forma y el texto, pero serán admitidos durante todo el tiempo señalado para el canje.

5ª—El último cupón será publicado el día 30 de Mayo, cerrándose la admisión de los mismos el día 8 de Junio a las seis de la tarde.

6ª—Los cuarenta pasajes de ida y vuelta a España o Francia, con los $350 de dietas y el camarote de lujo para cinco personas, con diez mil pesetas de viático, se sortearán el domingo 13 de Junio, de 1926, en un lugar de libre entrada señalado de antemano, en presencia de las autoridades correspondientes, de un notario y de los gerentes del DIARIO DE LA MARINA.

7ª—El sorteo se verificará utilizando seis o más ruedas, según las cifras de los vales numerados, numeradas, cada una de ellas del cero al nueve y las que serán movidas por fuerza eléctrica.

8ª—El camarote de lujo familiar para cinco personas, de ida y vuelta a España o Francia, con diez mil pesetas de viático, lo obtendrá el que posea el vale igual al PRIMER NUMERO que salga en el sorteo. Los restantes cuarenta pasajes, con sus respectivas dietas, corresponderán a los otros cuarenta números subsiguientes.

9ª—Los favorecidos con estos premios, presentarán en la Administración del DIARIO DE LA MARINA el vale premiado, cuyo nombre, escrito en el mismo, habrá de corresponder a la matriz que queda archivada.

11ª—Los poseedores de los vales premiados podrán traspasar sus derechos a otra persona, cumpliendo los requisitos legales de cesión.

11ª—El DIARIO DE LA MARINA tendrá el derecho de exigir a los premiados la debida identificación.

12ª—Los favorecidos con estos viajes a España o Francia, que fijará el DIARIO DE LA MARINA, embarcarán el día 30 de Junio en el gran vapor "Lafayette", de la Compañía Trasatlántica Francesa, pudiendo regresar el 21 de Agosto o el 21 de Septiembre en los vapores "Cuba" o "Espagne", que salen del puerto de Saint Nazaire.

SEGUNDO GRUPO

BASES PARA LOS VIAJES A LOS ESTADOS UNIDOS

1ª—A partir del 1º de Junio hasta el 10 de Septiembre, aparecerá un cupón en la primera plana de ambas ediciones del DIARIO DE LA MARINA.

2ª—Por cada diez de estos cupones que se presenten en las oficinas de los Regalos del DIARIO, o se remitan por correo, se recibirá un vale numerado para el sorteo de los 25 pasajes con sus dietas, tickets, etc., a los Estados Unidos.

3ª—Los cupones que se presenten pueden corresponder todos a un mismo día o días diferentes.

4ª—Los cupones pueden cambiar la forma y el texto, pero serán admitidos durante todo el tiempo señalado para el canje.

5ª—El último cupón, que será publicado el día 10 de Septiembre, se admitirá para su canje, por los vales numerados, hasta el 25 del mismo mes.

6ª—Los 25 pasajes de ida y vuelta a los Estados Unidos, con sus dietas, se sortearán el último domingo de Septiembre, en un lugar de libre entrada, señalado oportunamente y en presencia de las autoridades correspondientes, de un notario y de los gerentes del DIARIO.

7ª—El sorteo se verificará de la misma manera que ha quedado establecida para los viajes a España o Francia, o sea por medio de las ruedas numeradas.

8ª—Los 25 pasajes de ida y vuelta a los Estados Unidos y dietas, los obtendrán aquellas personas que posean los vales iguales a los números que hayan resultado agraciados.

9ª—Los favorecidos con estos viajes presentarán en la Administración del DIARIO DE LA MARINA el vale premiado, cuyo nombre escrito en el mismo habrá de corresponder a la matriz que queda archivada.

11ª—Los poseedores de los vales premiados podrán traspasar sus derechos a otra persona, cumpliendo los requisitos legales de cesión.

11ª—El DIARIO DE LA MARINA tendrá el derecho de exigir a los premiados la debida identificación.

12ª—Los agraciados con los viajes para presenciar la Serie Mundial de Base Ball en los Estados Unidos, embarcarán con la debida anticipación, una vez anunciada la fecha del inicio de los juegos, por cualquiera de las líneas de vapores existentes.

TERCER GRUPO

REGALOS DE NAVIDAD

Estos valiosos obsequios que hace el DIARIO DE LA MARINA a sus lectores en el año 1926, serán distribuidos en la misma forma que los viajes a España o Francia y Estados Unidos, rigiendo, por tanto, las mismas cláusulas 1a., 2a., 3a., 4a., 5a., 7a., 9a., 10a. y 11a.

El cupón correspondiente a los Regalos de Navidad empezará a publicarse en ambas ediciones del DIARIO DE LA MARINA el día 16 de Septiembre, hasta el 16 de Diciembre que aparecerá el último.

El canje de cupones por vales numerados terminará el día 20 del referido mes de Diciembre y el sorteo se verificará en la mañana del 23.

Acerca de cómo se combinarán los cupones del tercer grupo, daremos próximamente completos detalles.

TARDE HABANERA, MAÑANA SABADO, EN MARTI

El estreno de La Modista de Luneville constituyó anoche, en el Teatro Martí, un resonante triunfo para María Tubau, quien encarnó a maravilla el tipo de la mujer moderna, picaresca, traviesa y mañosa. Eduardo Vivas, en el papel de Pedro obtuvo también los halagos del aplauso

Por tener que dedicar el tiempo a ensayar nuevas comedias, las cuales serán estrenadas sucesivamente, la empresa ha tomado el acuerdo de refundir en las tardes de los sábados, las habaneras de los martes y viernes. Mañana, en esta sección de las cinco en punto, que es de abono y extraordinaria, a la vez, López Somoza hará reir estrepitosamente en La Casa de los milagros, y María Tubau cantará couplets, como fin de fiesta.

Por la noche subirá a escena Mujercita mía, otro éxito de López Somoza y volverá a cantar couplets María Tubau. La compañía ensaya con gran interés El Chanchullo, comedia que lleva el prestigio de la firma de Muñoz Seca, para estrenarla el lunes, en la tercera función de abono.

1532 1 d 5

TEATRO "WILSON"

BELASCOAIN Y SAN RAFAEL — Teléfono M-5863

HOY -- VIERNES 5 -- HOY

5 Y CUARTO — TANDAS ARISTOCRATICAS — 9 Y MEDIA

HORA FIJA

La Caribbean Film Co presenta a:

GLORIA SWANSON en Madame Sans Gene

El triunfo definitivo de Gloria Swanson como artista y como mujer

MUSICA ESPECIAL ADAPTADA. GRAN ORQUESTA

Todas las damas que concurran a las tandas elegantes, serán obsequiadas con muestras de los perfumes de la acreditada marca "MYRURGIA", así como la sala de espectáculos estará perfumada con estos magníficos productos, premiados con medalla de oro, en la Exposición de París.

1550 — 1d-5

TEATRO "NACIONAL"

DIAS: - 5 - 6 - Y - 7 -

GRANDEZA

POR

BEN LYON — WALLACE BEERY — COLLEEN MOORE — GLADYS BROCKWELL — PHYLLIS HAVER

Película FIRST NATIONAL
(La Aristocracia de las Películas)
Signo de Garantía
EN TODAS LAS TANDAS
EN EL MISMO PROGRAMA
EN TANDAS DE 3, 5 Y 9½
LAS CELEBRES PELICULAS HABLADAS
Precios:
Tandas de 11, 1, 3 y 7
Lunetas: $0.40
Tandas Aristocráticas de 5 y 9½
Luneta: $0.60

FEBRERO 14, 15 Y 16
Empiezan los Tradicionales Bailes de Tacón.
Cuatro Grandes Orquestas.

1510 — Ad-4

Hoy RIALTO Hoy

VIERNES 5

6¼ TANDAS ELEGANTES 9½

UN ESTRENO DE GRAN LUJO Y SENSACION.

NOCHE DE ARTEY DE GRAN GALA

CARRERA Y MEDINA, presentan a las estrellas

GEORGE WALSH - ALMA BENNETT - ALICE MILLS - FRANK CAMPEAU Y JAMES J JEFFRIES

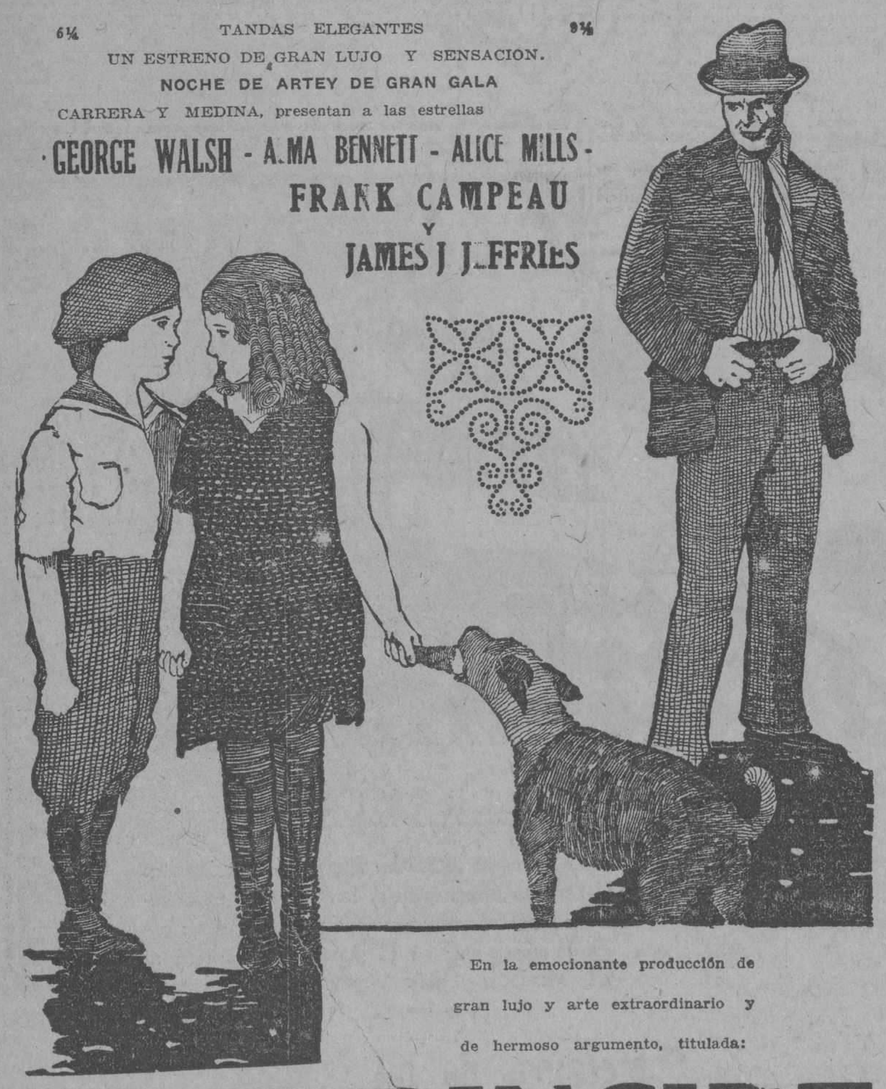

En la emocionante producción de gran lujo y arte extraordinario y de hermoso argumento, titulada:

EL PRINCIPE DE BROADWAY

(The Prince of Broadway)

Por sus grandes simpatías y sus gracias excéntricas, George Walshes habíase convertido en el ídolo y el niño consentido de Broadway. ¿De qué medios hubo de recurrir para conseguir todo aquello? Vea usted a George Walsh, el actor más simpático y atractivo de la pantalla.

A la 1.30 y 7.00 p.. — Rancheros y Bribones — Por Leo Maloney

A las 3 00 y 8 00 p m — EL CANTO DEL AMOR — por Norma Talmadge

152[illegible] — 1-5

LUNES 8 MARTES 9 MIERCOLES 10 — RIALTO — 5½ TANDAS ELEGANTES 9½

ESTRENO EN CUBA
COLOSAL CINEDRAMA

La Rata de Paris

(THE RATH)

La historia de un "Apache" que amó "apasionadamente" a una demimondaine

Caracterizado por

IBOR NOVELLO
el actor sentimental y
MAE MARSH
la hermosa y sugestiva artista

La Rata de Paris

La película de maravillosos escenarios. Una novela realista y vivida del París que se adormece en la sombra.

El lujo y la soberbia fotografía son las características de esta estupenda creación de arte

Luminosas escenas del maravilloso "FOLLIES BERGERE" de París con sus mujeres de belleza celebrada.

JOYA CLASICA
Presentación FERNANDEZ

M.E.C.D. 2016

MATANCERAS

EN VISPERAS DE UNA FIESTA

La del Tennis.

Ese baile de mañana que se nos promete tan lucido, tan brillante, tan animado.

Se reunirán las señoras y señoritas que asistan de trajes a ese baile, en la poética residencia de los esposos Segundo Botet y Amparo Araña.

De allí saldrán todos.

Habiendo sido citados un grupo de jóvenes caballeros para que sirvan de parejas a las señoritas.

Es numeroso ese grupo.

Pasan dec uarenta las muchachas y las señoras que lucirán preciosos trajes de fantasía.

En notas anteriores dije ya que habrá premios distintos.

Uno de ellos, el primero regalo del Cónsul de España, Carlos González Besada, consistente en una preciosa pulsera de oro y piedras, otro un estuche de bombones de los señores Zabalio y Villa y el tercero tres preciosas muñecas, obsequio de la Maltina Tívoli, que ofrece el señor Segundo Botet y Simeón.

Lucirá el Tennis esa noche una gran iluminación.

Y serán hermoseados los jardines con lindos kioscos en los que tendrán a su cargo la venta de Confetti y Serpentinas, graciosas jeune filles que lucirán asímismo lindos trajes de fantasía.

Originalísimos algunos.

Responden estos en su mayoía a modelos preciosos tomados de un antiguo Album que posee la señora de Escoto, Lola María de Ximeno, donde están representadas todas las épocas de Francia.

Tendrá ese baile del Tennis eco muy gentil en mis "Matanceras' del lunes.

Lo prometo así.

UN MAGNO PROYECTO

Del Alcalde Municipal.

Corre la noticia en Matanzas después de la visita que hiciera el señor Benigno González al multimillonario Jamilton Hershey, dueño del Central de ese nombre y del Ferrocarril que une a las ciudades de la Habana y Matanzas.

En esa visita ofreció el Alcalde matancero a Mr. Hershey, el lugar que hoy ocupa el Cuerpo de Bomberos, para la gran Estación que pretende construir en Matanzas el señor Hershey.

Dará éste a cambio otro edificio igual a los Bomberos en otro sitio de la ciudad y regalará además al Cuerpo dos Bombas automóviles.

Mucho auge daría a Matanzas una estación en ese sitio, precisamente a la entrada de la población. Y para Mr. Hershey, levantar su Estación en un lugar que tiene por uno de sus costados la desembocadura del San Juan para hacer sus embarques de azúcares directos a lanchas que la llevarán a los vapores anclados e nbahía sería asímismo beneficiosísimo.

Aceptada en principio la idea por el multimillonario Hershey, ha ofrecido venir a Matanzas para visitar el lugar y decidir en definitiva el asunto.

La nueva aunque no de carácter social, encaja bien en esta sección que es más que nada, informativa, para todos los que se interesan por Matanzas y su progreso.

DE CARNAVAL

Se acerca un reinado.

El del Dios Momo, con sus bailes, su fiestas y la alegría de la careta.

Además de las fiestas oficiales del Casino y el Liceo, cuyos bailes ha anunciado ya en sus fechas marcadas, llegan nuevas al Cronista de otras que tendrán celebración durante el período de ese Reinado de Momo.

Es una de ellas un asalto.

Asalto a la residencia suntuosa de un distinguido matrimonio que representa en Matanzas la más rancia distinción.

Será de disfraces ese baile.

Y se habla ya también de un baile de Mamarrachos, que para cerrar la temporada carnavalesca organizará como el pasado año el señor Oriosete.

Fiesta esta última que alcanzó en los carnavales de 1925 pn éxito, una acogida no igualada por ninguna otra fiesta.

Con los trajes más extravagantes, haciendo las figuras más cómicas irán damas y caballeros esa noche al Liceo.

S ya tratando el tema preferido de la careta, diré que se espera de un momento a otro la disposición del Alcalde sobre los Paseos de este año.

Puedo adelantar que tendremos uno de esos Paseos en Martí, la gran avenida versallesca, cuyo pavimento está en tan excelentes condiciones, y otro en el Malecón de la Playa, por el que abogan en su mayoría los matanceros.

Gran atractivo el de esos paseos en el bello malecón de la Playa, que se extenderá desde el Parque Félix Casas frente al Tennis, hasta el que está frente a Villa Mariana la posesión veraniega del general Monteverde.

Desde los portales de las Quintas y desde las aceras del Malecón se facilita allí el juego de confetti y serpentinas, como desde ningún otro lugar.

Por ello que resultan divertidos y tan animados los paseos carnavalescos allí.

Falta sólo, como digo, que fije el señor Alcalde los días que corresponde a cada una de esas barriadas.

SAN ANDRES

Las felicitaciones de hoy.

Entre los que celebran su fiesta onomástica pláceme saludar al sekor Andrés Estrada y su hijo Andresito.

Andrés Ulmo, al frente hoy de la gran Compañía Henequera de Cárdenas.

Andrés Parra y Zabala, nieto de mi viejo y querido amigo don Lorenzo Zabala.

Andrés López, el culto y consecuente amigo que fué director de "El Republicano".

Tengan todos un feliz día.

EL DR. PARRA GIL

Retour.

Después de una deliciosa temporada en España, a donde fuera a reponer su salud, encuéntrase nuevamente entre nosotros este estimado caballero.

Llegó a Matanzas el lunes.

Hospedándose en el hotel París, a cuyo brillante historial tan ligado está el nombre de su esposa, la interesante dama Nena Zabala.

Sea bienvenido a Matanzas el doctor Parra.

NATALICIO

El de una chiquilla encantadora.

Cumple años hoy la primogénita de amigos tan queridos del Cronista como Felicia Rodríguez y Armando Carnot.

Día de halagos, fecha de alegría y satisfacción esta para Benilde Carnot y Rodríguez, a quien pláceme felicitar deseándole dichas sin cuento y la felicidad a que es merecedora.

SOCIAL

El cuaderno de febrero.

Llega a mi mesa más interesante que nunca y pletórico de actualidad la revista habanera que fundada Conrado W. Massaguer y de la que es actual director Roig de Lauchetin.

Los últimos acontecimientos sociales, las figuras más prestigiosas en el mundo de las letras, y las firmas de los más preeminentes escritores cubanos y extranjeros hacen de esas páginas del último cuaderno de "Social" una delicia.

Una bella portada que firma Massaguer, completa el conjunto de la publicación que es honra de Cuba y de toda la América.

Léase "Social".

EL DR. MIRANDA

Un nuevo médico.

Joven culto, inteligentísimo, que es hijo de mi buen amigo el señor Raúl Miranda, expresidente del Consejo Provincial, ha venido a establecerse en esta ciudad, donde ejercerá su profesión.

Matanzas se felicita de esa adquisición.

Porque concurren en el doctor Miranda dotes que sabrán ser apreciadas bien pronto y lo harán de una magnífica clientela.

LA ULTIMA NOTA

Algo sensible.

La Compañía Cubana de Electricidad que hoy controla los servicios públicos de Matanzas, Agua, Luz, Tranvías, ha decidido trasladar sus oficinas a Cárdenas.

Quedará aquí sólo un pequeño cuerpo de empleados atendiendo al cobro de esos servicios.

¿Cuál la causa?

Nada se dice con certeza, pero suponen todos que esa decisión ha sido tomada como represalia a la cívica actitud del pueblo matancero, que no monta el tranvía desde el primero de enero que se elevó el precio del pasaje a siete centavos.

La llegada a Cuba del vicepresidente de la Compañía, que era esperado para solucionar el conflicto tranviario, ha tenido como consecuencia el traslado a Cárdenas de esas oficinas.

Idéntica resolución a la que tomaron los Ferrocarriles Unidos cuando nos quitaron sus talleres y oficinas de aquí.

Sensible, muy sensible la medida.

Manolo JARQUIN.

UNA HERMOSA PELICULA

Los días 10, 11 y 12 del actual se estrenará en el teatro Campoamor la producción Fox titulada Sin Patria y sin Bandera, de la casa Fox. La sucursal que dicha casa tiene en la Habana ha organizado un concurso verdaderamente plausible: el de otorgar dos premios: uno de $50.00 y otro de $25.00 a las personas que mejores juicios escriban sobre dicha cinta considerándola desde este punto de vista, a saber, su importancia y valor para estimular el sentimiento patriótico en los pueblos Es una oportunidad que tienen los cinófilos haleneros para demostrar que saben interpretar perfectamente las grandes producciones cinematográficas de la época

Las bases del concurso se dan a conocer en el teatro Campoamor, en impresos ad hoc.

ACONTECIMIENTOS EN EL PRINCIPAL DE LA COMEDIA

Esta noche estreno de "La boda de Darwin.—El lunes, estreno de Quinito Flores" y reaparición del gran "El Chanchullo", de Muñoz Seca

La atracción teatral de la noche estará en el Teatro Principal de la Comedia, con motivo del estreno de una obra encantadora de los hermanos Serafín y Joaquín Alvarez Quintero, titulada "La Boda de Quinita Flores", que alcanzó recientemente un gran éxito en Madrid.

"La boda de Quinita Flores" ha servido para probar de un modo categórico que los dos ilustres autores sevillanos se encuentran aún en el apogeo de su genio creador y plenos de ingenio, gracia y donosura

La comedia a que nos referimos es verdaderamente una obra maestra. Las escenas bien observadas, los diálogos chistosos, las situaciones llenas de interés abundan en la mencionada producción quinteriana, que sirve para tejer una fábula lo más sugestiva que imaginarse puede.

Con decir que "La boda de Quinita Flores" es muy superior y mucho más grata y sugerente que "Amores y Amoríos", creemos dar al lector una impresión sucinta de lo que es esta comedia adorable desde todos los puntos de vista.

La compañía del Principal ha ensayado cuidadosamente dicha "piece" y en su interpretación figurarán los más valiosos elementos del conjunto de don Luis Estrada. La Empresa por su parte presenta la obra con gran probidad artística.

En la función de esta noche, que es de moda y abono, reaparece el maravilloso Darwin, que hará un programa enteramente nuevo de remedos de célebres artistas y de estupendas simulaciones de la belleza y elegancia femeninas.

Darwin solo actuará esta noche, en la de mañana sábado y en la del domingo, en que dirá adiós a este público de la Habana que le ha proclamado—como el de las grandes ciudades de Europa y los Estados Unidos—el único artista de su género, el que no reconoce rivales ni admite competidores aunque éstos sean modistos más o menos sabios y maniquíes más o menos bien vestidos.

La función de moda del próximo martes en el Principal de la Comedia se adelanta para el lunes, para tener así tiempo de proceder a la preparación de la gran fiesta que en honor de María Teresa Montoya, y para despedirla dignamente, se organiza para el día diez de los corrientes.

En la función del lunes, pues, se estrenará una obra muy ingeniosa, muy original y muy delicada, de Muñoz Seca, el popularísimo autor, titulada "El Chanchullo", que será objeto en el coliseo de la calle de Animas de una presentación y una interpretación inmejorables.

"El chanchullo" se estrenará en el Principal con el mismo esmero con que se estrenó recientemente en Madrid. 1 d 5

EN CAMPOAMOR "PRESENTEME USTED".

PRESENTEME USTED

Esta deliciosa comedia que tiene por protagonista al graciosísimo y muy notable actor Douglas Mac Lean y estrenada el miércoles con grandioso éxito, se exhibirá hoy por última vez en todos los turnos, que son a la una, tres y cinco y cuarto de la tarde y siete y nueve y media de la noch

Es la película como todas donde interviene el famoso actor, sostiene a la concurrencia en continua carcajada desde el inicio de la graciosísima pe- [illegible] sentimental, otras has-

Para mañana sábado se anuncia un estreno importante.

Se titula Hijos del Torbellino, figurando como protagonistas de tan exquisita producción Lionel Barrimore, Marguerite de la Motte y Johnnie Walker, artistas los tres muy admirados.

Este es un drama que revela el contraste del bajo mundo y de la alta sociedad, en escenas donde imperan arte y buen gusto.

El domingo a la una de la tarde se anuncia una gran matinée infantil dedicada a los niños habaneros, con obsequios para todos.

Teatro NACIONAL

Gran función a beneficio del Parque Infantil

Organizada por el Club Rotario de la Habana

Comisionado: Francisco González Inda. Teléfono U-1470

Secretario: Francisco Prieto. Teléfono M-4321.

Lunes 8 de Febrero. Tanda 9 p. m.

PROGRAMA

1.—Sinfonía por la orquesta que dirige el Maestro GONZALO ROIG.
2.—Películas FONOFIL.— Maravilloso invento del Sr. DE FOREST, mediante el cual, además de proyectar la imagen, se reproduce la voz de los artistas.
3.—Película COMPAÑEROS, cinta de primera clase de la FIRST NATIONAL PICTURES COMPANY.
4.—Monólogo ORADOR LABERINTICO, por el primer actor TEOFILO HERNANDEZ.
5.—Selecciones, por el barítono señor JOSE DE FUENTES.
6.—SOUVENIR. Solo de Saxofón, por el profesor señor ALBERTO SOCARRAS.
7.—BALLET LA ROSE, por las HERMANITAS PEARRY.
8.—LA BANDOLERA BRAVA. Canción por ADELITA TRUJILLO.
9.—JOTA ARAGONESA. Por ADELITA TRUJILLO.
10.—Presentación de la notabilísima guitarrista ANTONIETA LORCA.
11.—EL MANICERO.—Dueto por ARQUIMEDES POUS y CONCHITA LLAURADO.

PRECIOS:

Palcos con 6 entradas. . . . $6.00
Lunetas. $1.00

TRIANON

Hoy es día de moda en el cine elegante del Vedado, el cine Trianón. Una interesantísima película de magnífico argumento titulada LA DEUDA DE LA DESHONRA, es la anunciada para las tandas elegantes, siendo los intérpretes principales Vivian Martin, Mildred Harris, Maure George, Mary Carr, Kenneth Harlam, Robert Cain, Johny Walker, Windha Standin, y el célebre viejo Alec B. Francis. En la tanda de nueve y media la MALTINA TIVOLI regala entre los concurrentes diez muñecas parienses

Mañana sábado, Douglas Mac Lean en otro gran éxito de risa de la temporada que se titula PRESENTEME USTED. Douglas Mac Lean es un artista cómico que los asiduos a Trianón conocen bien. Es un cómico fino de los que gustan a la concurrencia de Trianón y oo hay duda que en PRESENTEME USTED se presenta al respetable público en un papel divertidísimo y de interés. PRESENTEME USTED es como hemos dicho otro éxito de risa de la temporada y podemos decir que del cinematógrafo. Este año verá el público más películas de este género que en años anteriores, las películas del géner ocómico y divertido va en aumento y aumenta también el número de sus simpatizadores. Lo tenemos palpable en El Lechero, La Tía de Carlos, El Simpático Conquistador, Dónde Estuve Yo, Oh, Doctor y un sinnúmero de películas dedicadas a divertir a la humanidad riendo y no sufriendo. La risa da la vida y por ello es que la humanidad quiere reir para vivir bastante.

EL SECRETO DE LA PRINCESA es la producción del domingo para las tandas elegantes. Ya se puede juzgar el éxito de esta película en Trianón. No hay más que estar a la entrada de Trianón los comentarios del público conforme va llegando auguran el éxito que habrá con EL SECRETO DE LA PRINCESA. La matinée del domingo tiene a un Rin Tin Tin en la cinta EL AULLIDO DE LA MUERTE y una cómica de Buster Keaton y algo más.

MADAME SANS GENE, por Gloria Swanson, el miércoles 10 y jueves 11.

M 1 d-5.

TEATRO VERDUN

Matinée a las dos: Revista y comedia; Hembras de Hoy, por Dorothy Dalton y La Pecadora Moral, por Dorothy Dalton. En tanda de cinco y cuarto: La Deuda de la Deshonra, estreno por Kenneth Harlan. Por la noche el mismo programa de la matinée.

Mañana: Matinée a las dos: Quien Fuera el Héroe, por Mat Moore y estreno La Muy Pilla, por Dorothy Devore. En tanda de cinco y cuarto estreno El Encuentro con las iFeras, por el perro que tiene el cerebro humano y corazón de lobo, Rin Tin Tin.

Domingo 7: El Médico de las Locas, basada en la novela de Javier de Montepín.

Lunes 8: Estreno El Caballo de Hierro, por George O'Brien.

Martes 9: Salambo, basada en la popular novela de Gustavo Flaubert.

Miércoles 10: Estreno La Princesa; El Secreto de la Princesa, por Rid La Roque y Noach Beery.

Jueves 11: Estreno, Preséntenme Usted, po rDouglas Mac Lean.

Viernes 12: Estreno, El Príncipe de Broadway.

Cta. 1 d-5.

CINE LIRA

Hoy viernes. Grandiosa matinée a las dos y media, con los siguientes estrenos:

La Novela de una Huérfana; Una Historia de Amor, por quién, por la artista más simpática, Diomira Jacobini; estreno de la serie suntuosa First National.

Un Grito en la Noche, por Conway Tearle, Clair Windsor y Percy Marmont. Precio: 30 centavos.

Por la noche, función corrida a las ocho y media con el mismo programa de la matinée.

Mañana sábado: Un Ladrón en el Paraíso; Flor del Lodo y El Sendero de la Gloria, por Monte Blue.

M 1 d-5.

NEPTUNO

SALAMBO EN NEPTUNO

Para las tandas elegantes de cinco y cuarto y nueve y media Neptuno ofrece dos nuevas exhibiciones de la producción titulada SALAMBO; para las mismas tandas una revista de Novedades Internacionales.

A las ocho y media la producción Presentación Fernández titulada: EL ENCUENTRO CON LOS LOBOS, interpretada por el famoso perro policía Rin Tin Tin.

Mañana: EL FANTASMA DE LA OPERA, por Lou Chaney.

M 1 d-5.

MOVIMIENTO MARITIMO

NUEVA YORK, febrero 3.—Salió el Siboney, para la Habana.

ST. JOHN, febrero 3.—Salió el Emperor of Fredericton, para la Habana.

BOSTON, febrero 3. — Llegó el Mount Park, de Tarafa.

BALTIMORE, febrero 3.—Llegó el Pacific, de Tarafa.

NUEVA ORLEANS, febrero 3.—Salió el Carrebulle, para Cienfuegos.

NORFOLK, febrero 3. — Salió el Askaladdin, para la Habana.

HOY - FAUSTO - HOY

5¼-9¾

ESTRENO EN CUBA

de la preciosa producción dramática de gran lujo escénico y de interesante asunto que dará al espectador deliciosos instantes de emoción, titulada:

HIJOS DEL JAZZ

(CHILDREN OF THE JAZZ) (English Titles)

Repertorio de la CARIBBEAN FILM CO. Consulado 112.

CINE GRIS

A las cinco y cuarto y nueve y cuarto de hoy, día de moda, se estrenará la notable producción titulada: ¿QUE HARIA USTED CON UN MILLON DE PESOS?, drama social de interesante argumento, interpretado magistralmente por las conocidas estrellas Kenneth Harlan, Priscilla Bonner y Mary Carr.

A las ocho y cuarto: NO COMO MIEDO, por Charles Hutchison. Mañana la extraordinaria producción titulada: PELIGROS DEL TEATRO, por Margaret Livingston y Virginia Lee Corbin.

Domingo 7, matinée, Lagos de los cinco dedos; La educación de Buster, por Buster Brown y el perro Tige; EL AVIADOR MISTERIOSO, por Francis Ford y LA ESTRELLA SIMBOLICA, por Tom Mix.

A las cinco y cuarto y nueve y cuarto EL ENCUENTRO CON LAS FIERAS, por Rin Tin Tin, June Marlowe, Charles Farrell y Charles Conklin.

Lunes 8: EL PEQUEÑO GIGANTE, por Edna Murphy y Glen Hunter.

Martes 9: PRESENTEM EUSTED, por Douglas Mac Lean.

Miércoles 10 y jueves 11: MADAME SANS GENE, por Gloria Swanson, Charles de Roche y Emilio Drain.

M 1 d-5.

CINE OLIMPIC

Hoy, en las tandas eelgantes de cinco y cuarto y nueve y media First National Picture presentan a la linda actriz Corinne Griffith en la magistral creación de lujo, arte y belelza, titulada: EL ORBELLINO DEL AMOR.

Mañana: Grandiosa matinée a las 3 de la tarde, exhibiéndose cintas propias para niños, gran éxito de la comedia por Los Niños Peligrosos SE ADMITEN NIÑOS; episodio 12 de la gran serie por Ruth Roland, titulada, EL VALLE ENCANTADO, y Norma Talmadge en la graciosa comedia, AMANDO Y MINTIENDO.

Tandas elegantes de cinco y cuarto y nueve y media, First National presentan a la coquetona y atrevida actriz Marie Prevost en su suntuosa producción en 8 actos, un romance sentimental y gracioso, escrito expresamente para la picaresca actriz del arte mudo, titulada: LO AJENO.

Domingo 7: En las tandas elegantes de cinco y cuarto y nueve y media: Lon Chaney y Mary Philbin en la producción basada en la novela de su nombre titulada: EL FANTASMA DE LA OPERA, esta producción le será adaptada su música especial, por la orquesta que dirige el profesor señor Armando Joffre, 10 profesores amenizarán ambas tandas.

M 1 d-5.

TEATRO MENDEZ

(El cine elegante de la víbora)

El programa combinado para hoy es el siguiente:

A las cinco y cuarto y a las nueve y media, (tandas elegantes), una cinta cómica, a la que seguirá la revista No. 43, de Fox, e inmediatamente la producción especial, interpretada por Ethel Clyaton y Madge Bellamy, titulada Don Pancho en la frontera

A las ocho y cuarto, después de una revista de gran éxito, se exhibirá la obra, en ocho actos, La señorta de media noche, estando el papel de protagonista a cargo de Mae Murray.

M 1 d 5.

FAUSTO

Muy favorecido se vió anoche, con el estreno que la Caribbean Film Co., presentaba de la preciosa producción especial Poramount Hijos del Jazz. Todo el público quedó muy contento con esta cinta que notaron lo perfectamente bien que en ella aparecen los actores que la interpretan, Theodore Kosloff, el gran bailarín, que en ella se luce mucho; Ricardo Cortéz el ídolo de las mujeres, Robert Cain y la simpatiquísima rubita, Eileen Percy. Una velada de verdadero agrado resultó la de Fausto anoche con este nuevo estreno, que anuncia para volverlo a repetir hoy en las tandas preferidas de cinco y cuarto y nueve y curaneta y cinco, juntamente con la interesante revista Novedades Pathé No. 3.

En la tanda de las ocho, la entretenida comedia El Vértigo de la Velocidad y en la de las ocho y treinta, La Tía de Carlos, la comedia de más mérito que se ha presentado y que está interpretada por el gracioso Sidney Chaplin.

Mañana: Por las Damas, por el gran actor Theodore Roberts.

El lunes, nuevamente, Madame Sans Géne, por Gloria Swanson.

La semana del 15 al 21, El Aguila, por Rodolfo Valentino.

M 1 d-5.

"EL PRINCIPE DE BROADWAY" HOY EN "RIALTO"

Un programa selecto es el que ofrece para su función de hoy el aristocrático y concurrido Rialto, figurando en primer término el estreno de una lujosa producción dramática. La acreditada casa de Carrerá y Medina, ofrece en sus turnos preferidos de cinco y cuarto y nueve y media, el estreno en Cuba de la preciosa producción dramática en siete actos, El Príncipe de Broadway, que tiene por principales intérpretes al popular y simpátco actor George Walsh, secundado brillantemente por las actrices Alma Bennett, Alice Hills y James J. Jeffries, ex-campeón mundial de la división de peso completo. También será exhibida la comedia en dos actos Aire Salado. No cabe duda que con este estreno Rialto como siempre vestirá sus galas con selecta y numerosa concurrencia.

Para la sección inicial de la una y media y de las siete, se anuncia el cinedrama en cinco actos Rancheros y Bribones, por Leo Malones y la cinta cómica Aire Salado.

Sus turnos especiales de las tres y las ocho, están integrados por la bella producción especial, de argumento dramático, titulada El Canto del Amor, en la que figura en el papel central haciendo un alarde de su maravilloso arte escénico, la egregia actriz Norma Talmadge.

El lunes, estreno de La Rata de París y más adelante, Mujercita Mía, y también Casi Varón, esta última producción cubana, por Blanquita Stivers.

M 1 d 5.

DE NUEVO EN

CAMPOAMOR

EL SECRETO DE KOENIGSMARK

NI UNA ESCENA QUE FALTE.
NI UNA ESCENA DE MAS.

LOS MAS BELLOS PAISAJES.
LAS FOTOGRAFIAS MAS LINDAS.

UNA MUJER ADMIRABLE, LLENA DE VIDA, DE EXPRESION, DE FUEGO, LA GENTIL HUGUETTE DUFLOS, DE LA COMEDIA FRANCESA.

UN CONJUNTO SOBERBIO Y UN LUJO QUE LLEGA A LO MAS INUSITADO Y ESPLENDOROSO.

UN ARGUMENTO QUE EN LA PELICULA SUPERA "VISUALIZADO" LO QUE EN LA NOVELA CONCIBIERA SU AUTOR Y QUE SUGESTIONA, CONMUEVE, SUBYUGA Y ENCANTA POR MODO IRRESISTIBLE AL MAS EXIGENTE PUBLICO DEL MUNDO.

TODAS ESAS CUALIDADES Y MUCHAS MAS QUE TAMBIEN CONCURREN SOLO SE ENCUENTRAN EN LA MARAVILLOSA FILM DE BLANCO Y MARTINEZ,

"EL SECRETO DE KOENIGSMARK"

SU REPRISE EN EL TEATRO

"CAMPOAMOR"

EL TEATRO DE LAS BELLEZAS, EL PREFERIDO DE LA SOCIEDAD HABANERA, SERA LOS DIAS 8 Y 9 DE FEBRERO EN LAS TANDAS DE MODA: 5¼ Y 9½.

Los días 6 y 7, estreno de "LOS HIJOS DEL TORBELLINO" por Lionel Barrimore, Johnnie Walker, Margaritte de la Motte. Preciosa producción del Repertorio de BLANCO Y MARTINEZ.

1548 1d-5

Agua de Colonia PREPARADA ::: con las ESENCIAS más finas ::: del Dr. JOHNSON :

EXQUISITA PARA EL BAÑO Y EL PAÑUELO

De venta: DROGUERIA JOHNSON, PI MARGALL, Obispo 36, esquina a Aguiar

¿HA VISTO USTED ESTA PELICULA?

PRESENTEME USTED!...

que exhiben Santos y Artigas en

CAMPOAMOR

Si no la ha visto véala hoy. El protagonista, Douglas Mac Lean, hace en esta obra una de sus más formidables creaciones cómicas.

Hoy la exhibe

CAMPOAMOR

por última vez en todos los turnos.

Verla es reir continuamente durante hora y media.

Pronto

"EL NOVATO"

Por HAROLD LLOYD

Al separar su localidad pida el fox de moda "El Novato", con letra en español.

1542 1d-5

ACIDURINA

Antirreumático, analgésico, antiséptico urinario y de las vías biliares y eliminador del ácido úrico

FORMULA:

Salicilato de Sosa (Natural)	0.75
Hexametilenamina	0.25
Benzoato de Litina	0.25

Jarabe de naranjas dulces cantidad suficiente para una cucharada.

Usamos el Salicilato de Sosa natural porque está obtenido con el Acido Salicílico de procedencia vegetal.

Soportable por el estómago y sin que cause los trastornos del Salicilato de Sosa corriente.

Esta medicación está indicada en el tratamiento de los reumatismos articular, agudo y crónico. En la diatesis úrica (Arenillas, gotas, etc., etc.) En las infecciones biliares, colecistitis y neuralgias (ciática, etc., etc.)

La Acidurina es un buen antiséptico de las vías urinarias, biliares y elimina el ácido úrico formando uratos solubles.

DOSIS: De 1 a 3 cucharadas diarias, salvo indicación facultativa.

DE VENTA EN TODAS LA BUENAS FARMACIAS DE LA ISLA

CAMPOAMOR

MAÑANA, SABADO 6

GRANDIOSO ESTRENO EN CUBA

HIJOS DEL TORBELLINO

LIONEL BARRIMORE, MARGUERITE DE LA MOTTE, JOHNNIE WALKER

Un drama emocionante, presentado con grandes detalles.

Repertorio Exclusivo de

BLANCO Y MARTINEZ

1533 1d-5

I. VILLAREAL

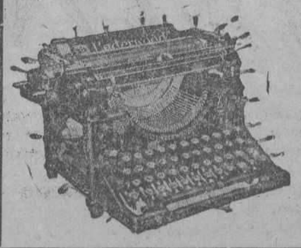

TALLER DE REPARACIONES, NIQUELADO Y CILINDROS DE GOMA.—REPARAMOS TODA CLASE DE MAQUINAS DE ESCRIBIR Y DE SUMAR

Máquinas de escribir y de sumar nuevas y reconstruídas de las mejores marcas.

Efectos de escritorio en general, sellos de goma.

Teléfono A-5529

HABANA 122 y 124

HABANA

Alt. 5 F.

Suscríbase al "Diario de la Marina"

M.E.C.D. 2016

SOLO POR ERROR SE HACEN DISFRACES DE PAPEL

Por costo extremadamente moderado puede usted hacer preciosos disfraces de tela. Vea algunos precios:

A 40 Cts. { Tul ilusión de todos colores con 60 centímetros de ancho } A 40 Cts.

A $1.25 { Tul de seda en todos colores con 140 centímetros de ancho } A $1.25

A $1.50 { Chiffón en todos colores con 120 centímetros de ancho } A $1.50

A $1.00 { Tafetanes de todos colores, rasos de seda, georgettes de diferentes colores; Crepé de China de buena calidad, Mesalina de seda de calidad muy buena y en todos colores } A $1.00

Tenemos también un completo surtido de adornos tales como Lentejuelas, botones de brillantes, perlas, flecos, cabuchones y botones de colores. Borlas, guirnaldas de flores, cintas de metal, etc.

LA FRANCIA
OBISPO Y AGUACATE

CARNAVAL

Aretes, Collares, Pulsos, Coronas, Diademas y otros artículos propios para los paseos y bailes de Carnaval.

PRECIOS ESPECIALES AL POR MAYOR

ALMACEN

"LA SORTIJA"

Teléfono M-9549
Apdo. 1725

PRADO 123
(entre Monte y Dragones)

1469 alt. 5

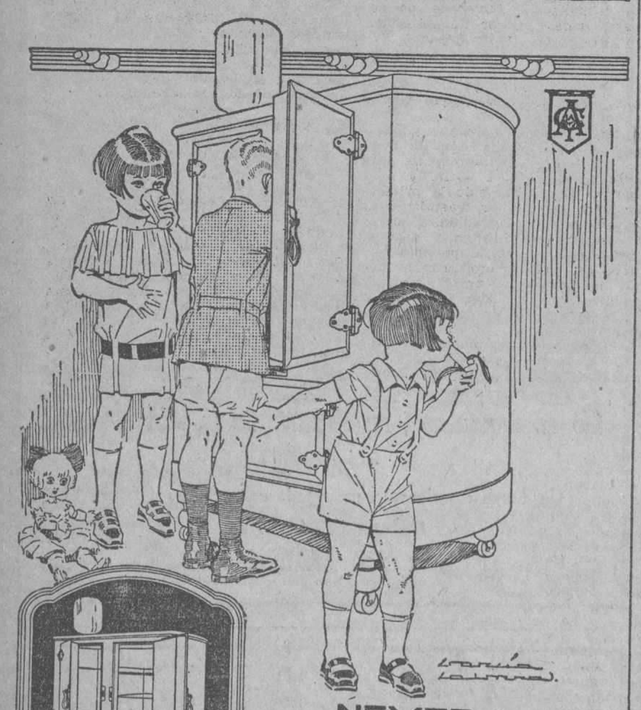

NEVERA FILTRO *Crystal*

La nevera "CRYSTAL" es la última palabra en neveras de acero.

Está bellamente esmaltada de blanco con tres capas de esmalte al fuego y por su forma ovalada es muy elegante.

El serpentín así como el resto de sus piezas interiores se pueden sacar facilmente para su limpieza.

Los filtros son de la mejor calidad que existe, y dejan el agua completamente pura. Más de 20 modelos diferentes desde $55.00 en adelante.

VENGA A VERLAS O ESCRIBA PIDIENDO CATALOGO.

ARELLANO Y CIA

CASA PRINCIPAL: MARTA ABREU (AMARGURA) Y HABANA — TEL. A 8220
SUCURSAL: J. C. ZENEA (NEPTUNO) Nº 68 — TEL. M 7520
HABANA

HABANERAS

(Viene de la página siete)

BODA ELEGANTE

EN LA PARROQUIA DEL VEDADO

Graziella Rodríguez Lendián y Manuel Moreyra y Pruna

Pláceme describirla
Siquiera a grandes rasgos.

Una boda celebrada anteanoche en la Iglesia Parroquial del Vedado.

Fueron los contrayentes la bella y muy graciosa señorita Graziella Rodríguez Lendián y Granados y el joven tan apuesto y tan simpático Manolín Moreyra.

Encantadora la novia.
Radiante de elegancia.

El traje que llevaba, de encaje de plata, obedecía a los últimos dictados de la moda.

El velo, prendido como por manos de hadas, era de encaje legítimo de Inglaterra.

Y un primor el ramo.
De los Armand.

Era de los bellísimos lirios calas en combinación con blancas dalias y espigas de gladiolos recogidas las flores con una cinta de tisú formando artístico lazo.

Una preciosidad, a su vez, el ramo de tornaboda.

Creación del jardín **El Fénix** de rositas rosadas con encaje y cintas de oro.

De estilo colonial.
Finísimo.

Fué el padrino de la boda el padre de la gentil Graziella, doctor Evelio Rodríguez Lendián, presidente del Ateneo de la Habana y uno de los más antiguos y más prestigiosos catedráticos de nuestra Universidad.

Y la madrina, la señora madre del novio, mi buena y muy querida amiga Carolina Pruna Latté de Moreyra.

Testigos.
Por Graziella.

El doctor Manuel Landa, ilustre Presidente de la Sala de lo Civil de la Audiencia de la Habana, el doctor Celio Rodríguez Lendián, el ingeniero Ricardo Moreyra y el señor Germán López, popular representante a la Cámara.

Por el novio.
Cuatro los testigos.

El señor Federico Porro Orfila, Vice-Tesorero de la **Havana Electric**, el distinguido notario doctor Manuel Pruna Latté, el doctor Armando Rodríguez Lendián y el licenciado José F. Fuente, muy querido Secretario del Casino Español de la Habana.

En la finca del padre de la novia en Santa María del Rosario pasan los simpáticos desposados las primeras horas de su luna de miel.

Sea esta feliz.
Pródiga en alegrías.

UNA NOCHE CUBANA

La fiesta de mañana.
Fiesta semanal.

Es la del **Bristol**, el elegante hotel, correspondiente al turno de los sábados.

Una noche cubana.
Así se llama.

Aquel **roof**, diáfano y espléndido, lucirá un alegórico decorado debido al artista Miguel de Cañas.

Se completará en su belleza con el adorno floral que ha sido encomendado a la Casa Magriñá.

En los bailables alternará la nueva orquesta del **Bristol** con el típico son oriental.

Para la comida se prepara por el chef del hotel un menú especial.

Todo de platos del país.
Genuinamente criollos.

Por el teléfono del **Bristol**, que es el M-9831, ha recibido el **maitre** Rufino numerosas solicitudes de mesas.

Una noche de animación.
Grande y completa.

MODELOS DE CARNAVAL

Gran exhibición.
Abierta en **El Encanto** ayer.

Es de modelos carnavalescos para señoras y para niños en una variedad que maravilla.

Todos de París.
De una novedad absoluta.

Seleccionados fueron para **El Encanto**, desplegando su proverbial gusto, la sin par Ana María Borrero.

Muy concurrida se vió la curiosa y pintoresca exhibición a todas horas y en todos momentos.

Sigue abierta hoy.
Por todo el día.

Enrique FONTANILLS

BOTONADURAS Y YUGOS DE ORO Y PLATINO CON BRILLANTES

Tenemos el surtido mas nuevo, extenso y bonito.

Y además limitamos nuestros precios, lo mas posible, para seguir gozando de la buena fama adquirida entre nuestra numerosa clientela.

"LA ESMERALDA" San Rafael No. 1. Teléfono: A-3303.

Limpia los Dientes Debidamente.

Use Crema Dental Colgate

Que no araña los dientes para limpiarlos. Los lava suave y completamente.

Su extrapulverizado yeso, destruye las partículas de alimentos que quedan en los dientes y encías. Después de usarla, queda la boca limpia, fresca, normal.

Colgate & Co.
Establecidos en 1806

Starks Incorporated
Arsenal 2 y 4 - Habana

El Pelo

Es el tesoro de la mujer—es muy simple conservarlo. Péinese frecúentemente con el peine de ebonita HERCULES y notará la facilidad con que los dientes atraviesan los cabellos.

El peine de ebonita HERCULES no lastima la tez ni la contagia; se lava simplemente en agua tibia y queda siempre limpio.

Distribuidores:
Martinez Castro y Cia., S. en C.
Riola 44, Habana

ACE

Peines "Ace"

344

CALZADO DE TRIPLE DURACION, PROPIO PARA VARONES

De charol fino y suela flexible, pero garantizada.
Del 8½ al 11, $4.50.
Del 11 y 12, $4.50.

Nuestro calzado para niño dura tres veces más que el calzado corriente y cuesta lo mismo.

PELETERIA DE LUXE
LA GRANADA
OBISPO Y CUBA — HABANA
MERCADAL Y Cº

Distinguidos elementos integran la Liga contra el Cáncer

A continuación ofrecemos a nuestros lectores la relación nominal de los señores socios que integran, hasta ahora, la humanitaria y beneficiosa "Liga contra el Cáncer", altruista y generosa agrupación encaminada a combatir una de nuestras plagas más temibles y voraces. Son ellos, los siguientes señores:

Socios benefactores: doctores Emilio Martínez; Francisco Taquechel; Leonardo Morales; Claudio Mendoza; L. S. Maduro; E. F. Koop; señora Lily Hidalgo de Conill; señor Manuel Gómez Waddington; señor Segundo Casteleiro; señor Esteban Cacicedo; señor Juan Argüelles; señor Ernesto Mir; señor Mark A. Pollack; señor Armando Montes; señor Víctor G. Mendoza; doctor Manuel Ríos.

Asociados: señores Benito Romañach; Antonio Mora y Mendoza; Joaquín Canet Barceló; Julián V. Aguilera. Lutgardo G. Aguilera.

Socios titulares: doctores: José Ramón Valdés Anciano; Gonzalo E. Aróstegui; Eduardo Arellano; Ernesto Aragón; Pedro Aguiar; Aristedes Agramonte; Alejandro Angulo; José García Alvarado; José Arias Avellán; Gerardo Fernández Abreu; Rafael Biada; M. A. Branly; José A. Bryon; Pedro A. Barillas; José Fernández Balsinde; Alberto Bassart; Bernardo G. Rebul; Ramiro Carbonell; E. L. Crabb; J. F. Carrerá Herminio Cuervo; Antonio Castell; José de Cuba y Gustavo Cuervo Rubio.

Doctores M. V. Cuervo; José Centurión; Armando Cabrera; J. E. Casuso; Alfredo G. Domínguez; M. F. Fernández; E. Fernández Soto; Raúl Fonts y Sterling; Ernesto Fonts; S. Echemendía; José Gómez Miguel; Amador Guerra; García Domínguez; Antonio Guernica; Carlos M. García; Ricardo Gutiérrez Leé; Félix Hurtado; Ulpiano Hierro; Alberto Jiménez; José E. López Silvero; Félix J. López; Olivio Lublán y Juan Landeta.

Doctores Daniel Lamar; A. Méndez Núñez; Felipe Mencía; Bernabé Mencía; Octavio Montero; Ricardo Machín; José Martínez Cañas; José H. Mata; Pedro Montalvo; Emilio Martínez y Pérez Vento; M. Garcés de Marcilla; Emilio Montes; Patrocinio Naranjo; Eduardo Nerio Odetx; Eduardo Ortiz; Julio Ortiz Coffigny; José A. Presno; Miguel Pérez Camacho; Vicente Pardo Castelló; Rafael Plasencia; Rodolfo Pérez de los Reyes; Espidio Pérez; Gustavo Plazaola; Abraham Pérez Miró y Julio Ortiz Cano.

Doctores J. M. Peña; L. P. Romaguera; Enrique del Rey; Hugo Roberts; E. Ramírez Arellano; Luis Ros; José Antonio Senjund; Braulio Saenz; Virgilio Santiuste; Manuel Varona Suárez; Aurelio Serra; Solano Ramos; Marcelino Segurola; Elpidio Stincer; F. R. Tiant; Luis Tapia; Diego Tamayo; Manuel A. Villiers; Francisco Velasco; Inocente Viamonte; Manuel Viamonte; Miguel Vieta; Alejandro Vergara; Alejandro Roger y José L. Rivero.

Doctores Juan Montagú; J. P. Sardiñas; Arnaz; Eugenio Molinet; José O. Valdés Gumá.

Socios Protectores: señores Pablo Alcázar; Cipriano Arenas; Antonio Alvarez Alvarez; Nicolás Alvarez y Franco; O. Raymond Aguilera; A. Audrián; Francisco Alarcón; Emilio Albuerne; Alcázar y Martí; Juan Alvarado; Marquesa de Avilés; José M. Angé; Ricardo Antiga; Guillermo Bonet; Jaime Blanco; Bernardo Bello y Hernández; Ramón Berrayarza; Angel Calvo; Raúl Castell; José Caul.

Señores Alfredo Cuadra; Francisco Cuervo; Casino Español de Matanzas; Eduardo Delgado; Francisco Fernández; Luis Franck; Juan Fonseca; Fernando Rodríguez; Waldimiro Fernández; L. Falla Gutiérrez; Valeriano Fernández; Gregorio Espín Ramón Guerra; Julio González Capote; Manuel García; González Shelton; Oscar B. Gans; Francisco García Méndez; Ramón Higuera; señora Carmen L. viuda de González; señora Antonia L. viuda de Rivero; Florentino Mir y Onelio Medina.

Señora Ernestina V. de Mora; señores A. G. Mendoza; Néstor G. Mendoza; Luis G. Mendoza; Luis Morales Pedroso; Vicente de la Maza; Mina S. de Truffin; Manuel Menéndez; Ramón Martínez Blanchrd; José Emilio Obregón; Andrés Pérez; Florentino Pardo; Guillermo Portela; doctor Manuel Parajón; Bernardo Pardias; periódico "El Mundo"; José Portela; Ignacio Quiñones; Serafín Reji; Francisco Rodríguez; José Avila Reina y E. Romagosa.

Señora Amelia Rivero de Domínguez; señores Gerald Smith; Aurelio Silva; Eugenio Silva; Miguel A. Suárez; Luis Torriente; Adolfo de la Torre; O. K. Wullems; Guillermo Zaldo y Castro; Carlos de Zaldo y Ramón Herrera González.

Almanaque de Barry 1926

El más solicitado por el número de datos interesantes que publica: Cálculos Astronómicos, Estaciones, Eclipses, Datos Religiosos, Recetas de Cocina, Cuentos, Poesías, etc.

Si Vd. no recibe un ejemplar en su casa, pídalo al Sr. M. C. Tello, Manzana de Gómez 514, Habana, quien lo enviará por correo.

DEL REPARTO LAS CAÑAS

Nupcias

Efectuadas recientemente en el vecino barrio de Buena Vista.

Fueron contrayentes dos estimados jóvenes que cuentan con grandes simpatías.

Ante un artístico altar, adornado con supremo gusto, celebrose la ceremonia religiosa, jurándose amor eterno la graciosa señorita Manuela Pérez y el correcto joven Francisco Linares, siendo apadrinados por la bondadosa dama Regla Piedra y el correcto caballero Antonio Pérez.

Firmaron el acta matrimonial como testigos los señores Pedro Figueroa, Benigno Pérez, Vicente G. Gómez, Juan Font, Emilio Racho y Antonio P. Piedra.

Una concurrencia selecta y distinguida reuníose en la morada de la novia, testimoniándole su aprecio.

Sirviose un espléndido "buffet" brindando todos por la eterna ventura de los desposados.

Los jóvenes esposos partieron para Camagüey a pasar su luna de miel.

A las muchas felicitaciones que recibieron los novios unimos la nuestra muy sincera, deseándoles la mayor dicha.

Próximo Homenaje

Lo organizan varios amigos del señor Belisario López, profesor de música que es muy querido en nuestro barrio.

Que obtengan éxito en sus gestiones los organizadores del simpático homenaje.

José A. Lefrán

Hemos tenido el gusto de saludar al estimado amigo y compañero José A. Lefrán que vuelve al Cerro por una corta temporada después de larga ausencia en Ciego de Avila.

¡Welcome!

"Cerro Garden"

Hoy viernes, estreno de la regia cinta "El bravo americano", interpretada por el valiente actor Kennet Mac Donald.

"El Despertar de un Cobarde", sublime producción por un conjunto especial de estrellas.

Emilio Molíner.

Un tratamiento seguro y agradable para las Almorranas

Se asegura un tratamiento fácil y una cura rápida por medio del canuto especial de aplicación que se facilita gratuitamente con cada tubo de MAN ZAN (que proporciona alivio instantáneo). Para más detalles diríjase a la Droguería del Dr. E. Sarrá, Habana, donde podrá obtener el producto MAN ZAN, a $0.65 por tubo, o de donde le será enviado un tubo en un envoltorio no impreso y franco de porte, mediante la suma de $0.80.

El Mejor Maestro la Experiencia

dice un viejo adagio

Que Prueba hasta la Saciedad el

CEÑIDOR "TREO"

Con su larga historia de éxitos, años tras años alcanzados, su ininterrumpido desarrollo y la constante preferencia con que el público lo aprueba y respalda.

El CEÑIDOR "TREO"

Alcanzó estos éxitos y conserva la preferencia del público porque ajusta debidamente, está esmeradamente hecho, exquisitamente terminado y además ofrece para escoger tal variedad que satisface todos los deseos y necesidades.

El CEÑIDOR "TREO" tiene especialidades que patentadas, dan la seguridad de que sólo TREO, puede ofrecerlas. Están fuera del alcance de sus imitadores.

TREO está a la cabeza en Cuba y en todas partes.

AGENTES EXCLUSIVOS

BRANDON & RODRIGUEZ

AGUIAR 105 • HABANA TEL. M-4682

DIA POR DIA

Nuestra constante preocupación es investigar qué países y qué fabricantes, en cada país, producen los mejores artículos de nuestro giro y quiénes son los que tienen precios más aquilatados.

Es notable a veces la diferencia de precios que existe entre varios fabricantes de artículos similares. Será por que unos tengan mejor sistema que otros. Sea como fuere, es el caso, que, estudiando con calma es posible obtener los mejores precios que se ofrecen en el mundo. ESTO ES LO QUE NOSOTROS HACEMOS EN BENEFICIO DE NUESTROS CLIENTES. POR ESO PODEMOS VENDER A PRECIOS QUE VENDEMOS UN DIA Y OTRO DIA.

DE NECESIDAD EN EL HOGAR

El Balance ha mermado grandemente los precios de los artículos que siguen, hasta el extremo de que no creemos que ninguna otra casa pueda ofrecer los mismos precios.

TELA RICA, piezas de 10 yardas ... a $1.12
TELA RICA, piezas de 10 yardas ... a $1.50
TELA RICA, piezas de 10 yardas ... a $1.60
TELA RICA, piezas de 10 yardas ... a $2.75
TELA NOVIA muy fina, número 22, con 10 yardas ... a $3.00
TELA NOVIA muy fina, número 33, con 10 yardas ... a $2.25
TELA NOVIA muy fina, número 3000, con 10 yardas ... a $2.25

PRECIOS MUY REDUCIDOS EN:

GALONES DE SEDA BORDADOS EN HILOS DE METAL, EN TODOS LOS ANCHOS Y EN TODOS LOS COLORES.
GALONES DE PALLE, BLANCO, NEGRO Y COLORES, DE TODOS ANCHOS.
GALONES DE METAL EN ORO Y PLATA, TODOS LOS ANCHOS.
APLICACIONES DE CANUTILLO BORDADAS EN SEDA, EN TODOS LOS COLORES Y TAMAÑOS.
APLICACIONES DE SEDA BORDADAS EN METAL EN FORMA DE GALON, DE TODOS LOS COLORES.
PIEL POR VARAS PARA ADORNO DE VESTIDOS, COLORES: BLANCO, NEGRO, CARMELITA, GRIS, TOPO Y BEIG. ANCHOS DIVERSOS
FLECOS DE PLUMA DE TODOS ANCHOS Y COLORES.

CINTAS LIQUIDAMOS TODAS LAS CINTAS DE SEDA DE TODOS LOS ANCHOS A 5 CENTAVOS VARA. ¡SE ACABARAN PRONTO, NO DEJE PASAR LA OPORTUNIDAD!

LA ISLA DE CUBA
LA CASA MAS POPULAR. LA QUE MAS BARATO VENDE
MONTE 55

M.E.C.D. 2016

CRONICA CATOLICA

UN NUEVO SANTO Y DOCTOR DE LA IGLESIA LOS PRIMEROS ENSAYOS

(Continuación)

El Beato Fabro envió a Canisio a Colonia, juntamente con Alvaro, para que terminase sus estudios, mientras iba practicando las pruebas del noviciado. Aquella ciudad fué el teatro de sus primeros ensayos apostólicos; enseñando el Catecismo a los niños, preparaba sus primeras publicaciones, graduado de bachiller en teología comenzó a dar lecciones de Sagrada escritura en la Universidad, y ordenado de sacerdote el 13 de junio de 1546, extendió su acción bienhechora por medio de la predicación y del confesonario a todas las clases de la sociedad. Pero no era aquel el campo que Dios le había deparado en su providencia. El año de 1547 salía de aquella ciudad, de la que toda su vida conservó sabrosísimos recuerdos. El Cardenal de Ausburgo Otto Truchsess le nombró juntamente con el Padre Layo representante suyo en el Concilio de Trento, que al poco tiempo fué trasladado a Bolonia. Allá se dirigió Canisio con sus tres compañeros Laynez, Salmerón y Layo, pero sabido es que a poco del traslado, el Papa se vió en la necesidad de suspender el Concilio.

Entonces San Ignacio, que deseaba conocer personalmente a Canisio, le mandó venir a Roma. Allí se comunicaron íntimamente aquellas dos almas privilegiadas, y San Ignacio debió de quedar prendado de aquel espíritu de obediencia perfectísima de que Canisio dió muestras en la ocasión que vamos a referir.

Quería el fundador de la Compañía enviar diez sujetos a Sicilia para lo cual propuso a sus hijos de Roma que encomendándose a Dios por tres días, cada uno respondiese por escrito a los tres puntos siguientes: "Era el primero, dice Polanco, si estarían aparejados para ir a Sicilia o no ir. El segundo: y a que fuesen, si lo estarían para ir para estudios o para otros ministerios corporales cualesquiera, como para la cocina, etc. El tercero: si fuesen para estudios, si estarían aparejados por escolares, y en cualquier facultad, y para oir de cualquier maestro que les señalasen, o para leer, aunque fuese en facultad que nunca hubiesen sabido..."

Es admirable la respuesta que poescrito comunicó Canisio a San Ignacio; dice así: "Después de haber deliberado algo conmigo mismo sobre lo que el Reverendo en Cristo Padre mío y Propósito Maestro Ignacio propuso, declaro en primer lugar que con la ayuda del Señor me siento igualmente movido a una y otra parte, ya sea que me manden quedar siempre en casa; ya sea que me envíen a Sicilia, a la India o a cualquier otra parte. Además, si he de ir a Sicilia, afirmo sencillamente que me sería gratísimo cualquier oficio o ministerio que allí se me imponga, aun de cocinero, hortelano, portero, oyente o profesor de cualquier materia, aunque sea desconocida para mí. Y desde este día, que es cinco de febrero, hago voto y juramento, de que yo sin ningún respeto, he de descuidar del todo para lo porvenir cuanto se refiera a mi habitación, misión y cualquiera otra comodidad mía, dejando de una vez para siempre tal cuidado y solicitud a mí en Cristo Reverendo Padre Propósito. Al cual tanto en el gobierno de mi alma como de mi cuerpo, plenamente y en todo someto mi entendimiento y mi voluntad; humildemente me ofrezco y confiadamente me entrego en Jesucristo Nuestro Señor. Año 1548. Lo firmé de mi mano.—**Pedro Canisio de Nimega**".

Canisio fué en efecto destinado para enseñar retórica en Mesina, en marzo de 1548, pero al año siguiente San Ignacio le volvía a llamar a Roma y recibía en sus manos su profesión solemne.

(Concluirá).

PROGRAMA DE LOS SOLEMNES CULTOS EN HONOR A SAN PEDRO CANISIO EN EL TEMPLO DEL CORAZON DE JESUS

Día 5: Misa Solemne a las nueve antes meridiano. Oficiará de Pontifical Monseñor Muñoz, Arzobispo de Guatemala y Visitador Apostólico de las Misiones de Colombia.

Sermón: El Religioso Santo. Reverendo Padre Guardián de San Francisco.

Tarde: cuatro y media, Rosario, Ejercicio del Sagrado Corazón, Reserva.

Día 6: Misa Solemne, 9 antes meridiano. Monseñor Tosti, Auditor de la Delegación.

Sermón: El Apóstol de Alemania. Reverendo Padre Hilario Chaurrondo, C. M.

Día 7.—Misa Pontifical, 9 a. m. Rdmo. Sr. Arzobispo de Atalia

Sermón: El Doctor de la Iglesia. Mons. Santiago Amigo

Tarde.—Exposición, Rosario, Te Deum, Reserva

INDULGENCIA.—Confesando, comulgando y visitando la Iglesia, se gana Indulgencia plenaria una vez.

CONGREGACION EN FEBRERO EN HONOR DEL NUEVO SANTO Y DOCTOR DE LA IGLESIA PEDRO CANISIO S. J., GLORIA DE LAS CONGREGACIONES MARIANAS

"El 7 de Febrero, primer domingo del mes, al celebrar nuestra Congregación su fiesta mensual reglamentaria vamos a honrar en unión de los RR. PP. de la Compañía de Jesús al insigne propagador de las Congregaciones Marianas en Alemania, segundo Apóstol de aquella nación, acérrimo defensor del catolicismo y verdadero catequista del pueblo San Pedro Canisio, S. J., nuevamente canonizado y declarado Doctor de la Iglesia por la Santidad del Papa Pío XI en el mes de mayo del Año Santo que acaba de terminar en Diciembre de 1925.

La Compañía de Jesús queriendo glorificar al nuevo Santo y Director, contemporáneo de su fundador San Ignacio de Loyola ha organizado un triduo solemne en la Iglesia de Reina los días 5, 6 y 7 de Febrero, reservando el último como fiesta principal para que nuestra Congregación contribuya al esplendor de los cultos del que fundó y propagó por toda Alemania venciendo al Protestantismo las Congregaciones Marianas.

Esto nos obliga a los Congregantes de La Anunciata a ser agradecidos al favor dispensado y mostrar la estima en que tenemos al Santo que hoy nos proteje desde el cielo como lo hizo cuando vivía en la tierra; glorifiquemos a San Pedro Canisio y acudamos todos con verdadero empeño de dar realce con nuestra presencia y fervor a las solemnidades que la Compañía de Jesús ofrece al Santo que evangelizó la región alemana.

El Acto de Congregación para las tres Congregaciones Marianas empezará a las 7 y media, siendo la Misa de Comunión a las 8, celebrándola el R. P. Provincial y pudiendo asistir los que quieran honrar más al Santo a la Misa Pontifical de las 9 en la que oficiará Mons Pedro González y Estrada, Arzobispo de Atalia.

El Presidente de la Federación.

MONSEÑOR MUÑOZ, ARZOBISPO DE GUATEMALA Y VISITADOR APOSTOLICO DE LAS MISIONES DE COLOMBIA EN EL TEMPLO DE REINA

En la tarde de ayer dirigió el piadoso ejercicio de la Hora Santa en el templo del Corazón de Jesús, Monseñor Luis Javier y Capurón, Arzobispo de Guatemala y Visitador Apostólico de las Misiones de Colombia.

La gran concurrencia de fieles, que a la misma asistió salió altamente edificada de su apostólico fervor, de su grandeza de alma y admirada de su gran dilocuente y sabia palabra.

Unánimes alabanzas se prodigaron al excelso Prelado, que enfervorizó los corazones en el amor de Dios.

Su fama de consumado maestro de espíritu está bien ganada.

El DIARIO se asocia a las manifestaciones de gratitud y admiración de los fieles para con tan ilustre Prelado.

PIA UNION DEL TRANSITO DE SAN JOSE DEL TEMPLO DEL CORAZON DE JESUS

La Pía-Unión del Tránsito de San José, erigida en el templo del Corazón de Jesús, ha dado comienzo a los "Siete Domingos", con gran solemnidad.

A su llamamiento han acudido centenares de fieles al templo del Corazón de Jesús, comulgando devotamente, desde las 5 y media a las 10. La Misa de Comunión general fué a las ocho, la cual celebró el R. P. Mariano Gutiérrez Lanza, Director del Observatorio de Belén.

Al acto de la Comunión le ayudó el Director de la Pía-Unión Padre Joaquín Santillana, S. J., asistido de nuestro Redactor católico señor Lorenzo Blanco.

Las Misas en que se registraron mayor número de comuniones fueron, las de 7 que celebró el Superior de la Residencia de la Compañía de Jesús de la Habana, R. P. Camilo García, S. J., a quien sirvió de acólito el comerciante señor Carmelo Gómez.

A las nueve a. m. celebró la Misa solemne, el R. P. Castro, asistido de los Padres Magín Ribalta y Rafael González.

Fungió de Maestro de Ceremonias, el Hermano Celestino Durantez, S. J., sacristán del templo.

Predicó el P. Joaquín Santillana, S. J.

La parte musical fué interpretada por nutrido coro de voces, bajo la dirección del organista del templo, señor Toribio Azpiazu.

Después de la Misa solemne, el Director impuso la medalla de la Pía-Unión, a nuevas asociadas ante el altar de San José. Lucía éste un bellísimo adorno floral, confeccionado por la entusiasta Directiva.

En la puerta del templo se distribuyeron por señoritas asociadas piadosos recordatorios.

En uno de ellos se leía:

"Cruzada de la Misa diaria oída y ofrecida por los que mueren cada día en el mundo, y especialmente en Cuba. Dios lo quiere. Los Papas la proponen. Nuestros moribundos lo exigen.

Mueren al día 140,000, cada hora 6,000; en Cuba cada día 140 y 45,000 al año. ¡Cuántos sin los auxilios de la Religión! ¡Sálvémolos!

La Pía-Unión de San José hace decir por los moribundos 100,000 Misas al año, 300 al día, 12 cada hora. ¿Quién no querrá tener parte en ellas en la hora de la muerte?

Pertenecen a la Pía-Unión: el Papa Pío XI, 40 Cardenales, 450 Obispos, 10,000 Sacerdotes y 6.000.000 de fieles. Tú, cristiano mortal, no perteneces, ni quieres pertenecer a ella?

Por caridad y por egoísmo santo debes inscribirte en esta Gran Cruzada de la Pía-Unión y de la Santa Misa oída y ofrecida por los moribundos, y propagarla entre los tuyos y entre todos los que también han de morir.

El Programa para el Segundo domingo es:

A las 8 a. m. Misa de Comunión general.

Los jóvenes y caballeros, comulgarán con los congregantes de la Anunciata en el altar mayor.

Las señoras y señoritas en el altar de la Inmaculada.

A las nueve la Misa de San José se refunde con la solemne de Pontifical en honor a San Pedro Canisio.

Predica Monseñor Santiago G. Amigo.

"Durante la semana se rezará la siguiente:

Oración: Oh Santo Patriarca! Ofrezco por tu mediación al Dios misericordioso todas las Misas de esta semana en toda la Iglesia para que por ellas aplacado reciba la muerte de los que hoy van a morir en sacrificio de expiación por sus pecados, y como oblación agradable a sus divinos ojos."

CULTO CATOLICO PARA HOY

El Jubileo Circular en las Esclavas del Corazón de Jesús, sitas en Luyanó.

En todos los templos, solemnes cultos al Sacratísimo Corazón de Jesús.

En el templo del Corazón de Jesús, además de los cultos de los primeros viernes, hay los extraordinarios a San Pedro Canisio.

En diversos templos, Misa cantada a Jesús Nazareno.

Exposición del Santísimo durante el día, en las Ursulinas, Santa Teresa, Santa Catalina, Reparadoras, Esclavas del Corazón de Jesús, Madres del Servicio Doméstico y Corazón de Jesús.

En San Francisco, a las 7 1|4 p. m. en lugar del Vía-Crucis, ejercicio piadosísimo al Sacratísimo Corazón de Jesús, con exposición del Santísimo Sacramento.

CULTO CATOLICO PARA MAÑANA

En el templo del Corazón de Jesús, fiesta a San Pedro Canisio.

En el Angel, función mensual a San Cayetano.

En los demás templos, Misa y salve cantada en honor a la Inmaculada Virgen María.

ATENTA INVITACION A LOS FIELES

Cúmplese mañana el Cuarto Aniversario de la elevación al Solio Pontificio de S. S. Pío XI. Por tanto invitamos a los fieles a oir la Santa Misa y comulgar según su intención para que el Señor le conserve y le de fortaleza y le haga dichoso en la tierra, y no le entregue en las manos de sus enemigos.

Cuántos comulgáis hoy en honor al Corazón de Jesús, ¿por qué no repetirlo mañana en honor a su Vicario, el Papa?

Así lo espera de vuestra piedad y amor al Augusto Vicario de Cristo.

SECCION ADORADORA NOCTURNA DE LA HABANA

Celebra junta reglamentaria de elecciones el 7 a las 8 de la noche en la sala de recibo del templo del Angel.

El adorador Carlos Ayuso, sigue grave de la operación al estómago.

Ha ingresado en la Casa de Salud "La Covadonga" el Tesorero señor Travieso.

Un Católico.

DIA 5 DE FEBRERO

Este mes está consagrado a la Purificación de la Santísima Virgen

Jubileo Circular. Su Divina Majestad está de manifiesto en la iglesia de las Esclavas del Sagrado Corazón de Jesús (Luyanó).

Santos Albino y Gémino, confesores; Pablo Miki, Juan de Gotto y Diego Kisai, de la C. de Jesús; Felipe de Jesús y compañeros, mártires del Japón; santas Agueda o Agata, Calamanda y Felicia, vírgenes y mártires.

El triunfo de veinte y seis mártires, en el reino del Japón, que por predicar la fe católica, fueron crucificados, y estando alabando a Dios y predicando su santa ley, murieron alanceados, Viernes 5 de febrero del año de 1597, fué el dichoso día en que esta generosa tropa, primicias de la sangre cristiana del Japón, aumentó el casi infinito número de mártires que registra la Iglesia en sus anales.

No tardó el cielo en mostrar con señales sensibles y brillantes la gloria con que había premiado el valor de aquellos invictos campeones de Jesucristo. Conservábanse sus cuerpos por espacio de cuarenta días que se mantuvieron en las cruces frescos, incorruptos y aun hermosos. Las aves de rapiña los miraron con respeto, no sólo sin maltratarlos, pero huyendo reverentes de acercarse a ellos; y exhalando todos tal fragancia, que hasta los gentiles confesaban el milagro. Con otras muchas maravillas testificó el cielo la gloria de nuestros mártires, autorizadas todas con multitud de testigos, que judicialmente se examinaron en los procesos.

Movido por esto y hechas las informaciones necesarias los declaró mártires del Señor, el papa Urbano VIII, a los treinta años de su martirio, señalando el día 5 de febrero para su fiesta.

-: SOCIEDADES ESPAÑOLAS :-

Dos verbenas en Víbora Park. — La Directiva de la Villa de Barreiros.—Hoy celebrará sesión la Directiva de la Asociación de Dependientes.—Los naturales del Concejo de Villayón. "Vida Gallega".—Noticias del Círculo Salense. El carnaval de los Empleados de la Nueva Fábrica de Hielo

Hoy se inician las obras de la portada monumental de la Casa de Salud de la Asociación Canaria

En el Recreo del Vedado—Hijos del Distrito de Arbo.—Varias Juntas.—Otras noticias.—El Club Gomera

La Sección de Propaganda del Centro Montañés llama a todos para colaborar en la gran obra

SOCIEDAD SAN LORENZO DE ARBOL Y SU COMARCA

Programa de la gran matinée bailable para el domingo 7 de febrero en la terraza del Café Carmelo:

Primera parte:

1.—Vals: Te quiero mucho.
2.—Danzón: Sandunguita.
3.—Danzón: Te vi primero.
4.—Fox Trot: Amor.
5.—Danzón: Debajo de la cama.
6.—Pasodoble: Viva el Presidente.
7.—Danzón: Tiene rabia en el tablero.
8.—Fox Trot: Doeble doo doo.

Segunda parte:

1.—Danzón: Clementina.
2.—Danzón: Chaparrita.
3.—Paso Doble: A orilla del río de Moscarán.
4.—Danzón: Quién fuera Pepito.
5.—Fox Trot: Catalina.
6.—Danzón: Déjame un poquito.
7.—Paso Doble: Quién estuviera en Arbol.
8.—Extra, Jota.

Orquesta Pablito Valenzuela.

LOS DEL CONCEJO DE VILLAYON

CON LA ASISTENCIA DE MAS DE CIEN ASOCIADOS HAN CELEBRADO LOS NATURALES DEL CONCEJO DE VILLAYON JUNTA GENERAL Y ELECCIONES.

Desde muy temprano se han ido reuniendo en la secretaría del Centro ASTURIANO en grandioso número nunca hasta la fecha igualado por los entusiastas y laboriosos socios del club NATURALES DEL CONCEJO DE VILLAYON, pues tal parecía que nos estábamos reuniendo para la fiesta de San Pedro: por el grandioso número de compoblanos juntos y todos demostrando una grandiosa alegría y satisfacción y con vehementes deseos de que la Junta se celebrase, por conocer el resultado de la misma, pues todos estaban deseosos por saber los componentes de la nueva directiva.

Siendo las ocho de la noche y por el crecido número de asociados que había reunidos, pues casi no se cabía, el señor Presidente dió por constituída la junta; le acompañaban en la mesa el entusiasta secretario, el laborioso tesorero y los presidentes de Honor don Manuel González y don José Fernández.

Se dió lectura al acta de la sesión anterior siendo aprobada por unanimidad; se dió lectura al balance, que mereció los más calurosos aplausos al ver el estado tan satisfactorio de nuestros recursos sociales; acto seguido se procedió a nombrar una competente comisión de glosa, y terminados todos estos asuntos se dió a conocer a la junta la candidatura que la comisión nombrada para confeccionar la nueva directiva trae a la consideración de la general, la candidatura siguiente:

Presidente: Don Carlos Fernández.
Primer vice: Don Ceferino Alvarez.
Segundo Vice: Don Manuel Rodríguez.
Secretario: Nemesio López.
Tesorero: Celestino Suárez.
Vice: Jesús Suárez.

Y el correspondiente número de vocales, todos ellos muy entusiastas y amantes de la sociedad.

Al saber los asistentes a la junta el resultado de la nueva directiva prorrumpieron en estruendosos aplausos, pues todos por unanimidad la han aclamado con alegría y satisfacción.

El señor Presidente hizo uso de la palabra dando las más expresivas gracias a la comisión que confeccionó candidatura tan entusiasta y amante del progreso.

También hizo uso de la palabra el señor Carlos Fernández y en su hermoso discurso nos hace una reseña de las buenas obras que esta sociedad lleva realizadas y las que seguirá realizando por el entusiasmo que todos tenemos por nuestra sociedad, pues todos somos socios entusiastas y de orden que cuando nos reunimos para celebrar nuestras juntas, que tratamos de los asuntos que a nuestra sociedad interesa y no mandamos tiempo en balde.

Y dijo también que él por su parte, ahora con más entusiasmo que nunca, seguirá trabajando por ver realizadas en fecha muy próxima todas las necesidades de nuestro amado Concejo y que todos al igual que él luchemos con fe y que no desmayemos por un momento, pues todo lo que se haga en beneficio de aquellos pueblos nos lo han de saber agradecer.

El señor José Fernández García, nuestro presidente de honor, hizo uso de la palabra para hacer el resumen de la junta con un halagüeño discurso lleno de su gran amor que siempre ha demostrado por la sociedad, hizo un minucioso recuerdo de todos los beneficios que en los pocos años que llevamos de existencia hemos realizado y nos dió fuerzas y entusiasmos para que sigamos propagando el bien a todos nuestros compatriotas, en fin, ha sido este un discurso que si se fuese a reseñar por completo resultaría interminable. Al final fué delirantemente ovacionado, y siendo las once y media de la noche se terminó la junta en medio del mayor regocijo entre todos los asociados.

Y todos demostrando ser buenos asturianos y tener mucho amor a todo lo que a Asturias se refiere, hemos subido a tomar parte en la junta del Centro Asturiano que en esos momentos se estaba celebrando.

CASA DE SALUD "COVADONGA"

Habana, 1º de febrero de 1926.

Movimiento de enfermos en el día de la fecha:

Entrados: señores Bernardo Fernández Muñoz, Bernardo Rodríguez Gancedo, Emilio Martínez Andrés, Sergio Huerta Pein, Julio Gutiérrez Rodríguez, Enrique Vázquez Arias, Antonio Fernández Incián, Pantaleón Huerta Rodríguez, Saturnino Aguilar Llauradó, Amador Suárez Valdés; Salvador Fernández Fernández; Angel Alvarez Alvarez; Diego Piña Rodríguez.

Antonio Ruiz Casas, Avelino Rodríguez Arduengo, José Risario González Gómez, José de la Terza González, José González Ruis, Atanasio Arias Areces Fernández, Angel Moledo Hevia, Juan García García, Pedro Negrera Dosal, Gabriel Albuergo Vega, José Suárez López, Alfredo Prieto Fernández, Leonardo Silverio, Tomás Alea Valdés, Leopoldo T. Vázquez e Indalecio Gómez Namara.

Altas: señores Manuel Díaz Benito, José Gómez Salas, Gervasio Alvarez Alonso, Matías Miranda Alvira, Celestino Suárez García, Max Kierhrnmaum, Antonio Incián Busto, José Mayo Fajardo, Luis Iglesias Iglesias, José Francisco Barreal Ibarbia, Braulio Rodríguez Rubio, Pedro Domínguez Villarreal, José García Pérez, Francisco Moriz Piñera.

Francisco Toledo Irravert, Germán Urrea Fernández, Vicente Mazas Sodares, José del Torno Aparicio, José Valdés López, Francisco Fernández Suárez, José Fernández Suárez, Andrés Laureano Salgado, Celestino Marededo Sánchez, Juan García García, Manuel García Suero Cándido de Armas Fernández, Salvador Arias Feito, Matías Díaz González, José Suárez, Manuel de la Torre González, Juan Antonio Pérez Pérez.

CIRCULO SALENSE

Se celebró la Junta General y las elecciones en el "Círculo Salense", con gran asistencia de asociados. En la Junta se trataron los siguientes asuntos: una vez leída y aprobada el acta de la Junta anterior, se dió a conocer el estado económico que cada vez es más floreciente. Igualmente se vió con satisfacción el aumento de asociados que realiza constantemente la Sección de Propaganda. Se dió a conocer una carta del señor Vicente González de Llano, apoderado oficial de la Sociedad en España, en la que recomienda a la misma que contribuya con alguna cantidad a la suscripción iniciada por los vecinos de la parroquia de Malleza y los alrededores para levantar una casa para vivienda del médico y alojamiento de la Sociedad de Agricultores. Después de oído el parecer de varios asociados se acordó por mayoría contribuir con la cantidad de $25.00 al expresado fin.

También se leyó otra carta del ex asociado y cobrador de la Sociedad, señor Juan García, que se encuentra en España enfermo y sin recursos para poder atender a su curación, y en la cual solicita ayuda de la Sociedad. Se acordó por unanimidad contribuir con la cantidad de 25 pesos a tal fin y además varios de los asociados asistentes a la Junta acordaron iniciarle una suscripción con dicha cantidad. En el acto la suscripción quedó iniciada en la siguiente forma: Círculo Salense: 25 pesos; Servando Menéndez, diez pesos; Adolfo García, cinco pesos; Alfredo García, dos pesos; José Suárez, dos pesos; Manuel Fernández, dos pesos; Manuel G. Rosales, un peso; Jaime Martínez, dos pesos; Antonio Fernández, dos pesos y Leandro Pertierra, cinco pesos. Total: $64.00, que le serán girados inmediatamente.

Se leyó otra carta del Vocal que también se halla en España señor Jesús Feito, en la cual da detalles sobre el proyecto de hacer una escuela en el lugar que se acuerde. Pasó a la Junta Directiva para que la misma lo estudie y resuelva. Ultimamente se acordó posponer para la próxima Junta General el conocimiento de informe anual de los trabajos y acuerdos de la Junta Directiva y el informe de la Comisión de Glosa, por ser ya avanzada la hora y tener que celebrarse las elecciones. Concedido el receso reglamentario para celebrar las mismas, no se presentó sobre la mesa más que una sola candidatura, por lo cual fué proclamada por unanimidad la siguiente:

Presidente por dos años: Faustino Grana y García.

Vocales por dos años: Sabino Fernández, Basilio González, Bernardo Fernández, Manuel Rodríguez, Antonio Fernández, Manuel Fernández, Victorino García, José Suárez, Bernardino Pumara, Benigno Rodríguez, Emilio García Fernández y José Fernández.

Suplentes por dos años: Generoso Fernández, Manuel y Jesús Alonso.

Vocales por un año: Manuel G. Rosales, Paulino Rodríguez, Emilio García y Joaquín Villar.

Para el sábado día 6 del presente está convocada la Junta Directiva en la cual tomarán posesión los electos.

EMPLEADOS DE LA NUEVA FABRICA DE HIELO

El baile de disfraz lo celebrará esta sociedad el día 13 de febrero de 1926, en nuestro local social: Avenida Cosme Blanco Herrera, número 7, Cerro, a las 8 y 30 p. m.

VIDA GALLEGA

Con una portada caricaturesca de Padín y numerosos dibujos de nuestros humoristas, es muy ameno y valioso este número de "Vida Gallega", en cuya parte gráfica figuran, entre otras, las siguientes informaciones:

La ciudad ibérica de Santa Tecla; la despedida del soldado; tournee Andrés Gaos; los tés del Moderno; Club Deportivo; boda de la señorita de Baamonde; el teléfono en Sangenjo; paisajes de Lavadores y Coya; en la montaña (fotografías a dos colores); boda del periodista orensano don Alonfo Hernández; la pianista Obdulia Prieto; los Malvar-Vidal; el doctor Novo Campelo con los alumnos de último año de medicina; muerte del señor García Arenal; homenaje a Colón en la Habana; Vigo honra a sus muertos ilustres; los gallegos en Palma Soriano (Cuba); Hijos de Pontevedra en la Habana; retratos de actualidad; Modas, etc., etc.

Para pedidos y suscripciones dirigirse a su representante: señor Ramón Marcote. Cuba 24.

FIESTA EN HONOR A FRANCO

La primera fiesta que se organiza en honor al valiente aviador español, Franco, será el próximo sábado y domingo en la gran verbena de "Víbora Park".

Será algo extraordinario que constituye la nota más simpática de la fiesta.

El Barrio Español, que estará servido por distinguidas damas y damitas de la sociedad viboreña, que están laborando con entusiasmo y gran acierto, será la nota de más intenso colorido y animación.

Allí será ofrecido el primer homenaje que se tributa en Cuba la intrépido aviador español, que guiando el "Plus Ultra", llagará hasta la Argentina, en un vuelo que no tiene anuales en la historia de la aviación.

En el Barrio Español serán repartidos entre la concurrencia retratos de Franco con un souvenir alegórico, para que se guarde como recuerdo de la gran fiesta.

Una excelente orquesta ejecutará las piezas más modernas entre ellas una dedicada al aviador español y sus acompañantes abordo del "Plus Ultra".

Un adorno precioso y apropiado lucirá el barrio español y las damitas que en él servirán llevarán elegantes trajes, especialmente diseñados para esta fiesta.

El grupo de señoritas de este barrio ha tenido la atención de invitar a los cronistas de sociedades españolas, los cuales tendrán allí una mesa a su disposición.

También ha sido invitado el personal de la Legación y Consulado de España en Cuba.

Fiestas éstas de gran interés y esplendor.

DE LA "ASOCIACION CANARIA"

Ha celebrado sesión ordinaria el Comité Ejecutivo de la pujante entidad que preside el señor Antonio Ortega Jiménez, con la asistencia de los Vice-presidentes, doctor Miguel A. Díaz y Sixto Abreu y de los vocales señores Manuel G. Martín, doctor Antonio R. Martinón, Celestino Acosta, Agustín Salazar, Felipe M. de Oca, José Ortega, Juan González, Andrés Nobregas y Francisco M. de Oca, y actuando como Secretario el de la Asociación, señor Germán Rodríguez.

Conocido, en primer término, escrito de la Delegación de Guayos, en el que por acuerdo de su directiva interesa informes respecto a lo publicado recientemente con relación al testamento otorgado por el socio de aquella dependencia, señor Andrés Medweros que falleció en la Casa de Salud, se tomó el acuerdo de significarle y recomendar a la vez a todos los señores asociados, que no deben anticipar juicios respecto al particular y esperar que los Tribunales de Justicia emitan su fallo para conocer lo que pudiera existir en relación con las denuncias formuladas, dado que, tanto en el caso que nos ocupa del señor Mederos, como en el de otros enfermos que han testado, hallándose recluídos en la Casa de Salud, lo han hecho dentro de las formalidades legales del caso.

También se convino significar, para evitar erróneas interpretaciones, que ni el señor Presidente General ha hecho declaraciones con relación al asunto del Testamento ni el Vicepresidente Primero ha reunido grupo alguno de asociados para protestar de los hechos que se dicen cometidos.

Luego se conocieron las distintas proposiciones para la construcción de la Portada Monumental de la Casa de Salud "Nuestra Señora de la Candelaria" que responden al hermoso proyecto del señor Agustín Rodríguez Gómez, acordándose adjudicar los trabajos correspondientes al señor Manuel Nodar, que se compromete a terminarla en un plazo de sesenta días, a fin de que la misma pueda ser inaugurada el 11 de Abril, fecha señalada para la celebración de grandes festejos en aquel Sanatorio con motivo de la inauguración, también, de los cuatro magníficos pabellones que se vienen construyendo.

En su consecuencia las obras correspondientes a esa portada Monumental que causará gratísima impresión a todos cuantos desfilen por la amplia carretera de Habana-Bejucal, comenzarán en el día de hoy.

Otro de los importantes acuerdos adoptados en la reunión a que venimos refiriéndonos es el adoptado por unanimidad, y entre grandes demostraciones de entusiasmo, de que tan pronto el heróico aviador español, Comandante Ramón Franco y Baamonde y los valerosos tripulantes del "Plus Ultra", hagan su aparición en Buenos Aires, lugar señalado como final de la arriesgada jornada que han emprendido para honor de España y satisfacción del mundo, se le dirija efusivo y afectuoso mensaje de felicitación en el que se exprese el inmenso júbilo de la colonia canaria por esa admirable hazaña de la que tan pendiente se encuentra el orbe entero.

HIJOS DE LA VILLA DE BARREIROS

Para ocupar las cesantías reglamentarias ha celebrado con gran entusiasmo la Junta General de elecciones habiendo sido aclamados por unanimidad para ejercer los destinos de la sociedad durante los años 1926 a 1928, los señores siguientes:

Vice-Presidente: Narciso María Rodríguez.

Secretario: Ramón Vázquez Rocha.

Vice-Tesorero: Antonio Martínez López.

Vocales: Generoso Lamelo Alonso, Manuel González Lorenzo, Carlos Fernández López, Antonio García García, Pedro García Amor, Tomás Cendan Rodríguez.

Suplentes: 1926 a 1927: Manuel Díaz Otero, Alfonso Rodríguez, Antonio Fernández, Antonio Carracedo, José Palmeiro Mañon y Manuel Rego Dorado.

Quedan en sus puestos los muy siempre entusiastas de 1925 a 1927:

Presidetne: don Manuel Díaz.

Vice-Secretario: Modesto López Vila.

Tesorero: José González Lorenzo.

Vocales: Ramón Reigosa, José Benito Palmeiro Fernández, Jacinto Díaz Otero, Lorenzo Vázquez Rocha, Antonio Reigosa, José María Díaz Moreda

Una vez tomada posesión la nueva directiva se nombró una comisión de propaganda compuesta de ocho individuos.

Presidente: Antonio García y García.

Secretario: Carlos Fernández López.

Tesorero: Antonio Martínez López.

Vocales: Manuel González Lorenzo, Pedro García Amor, Lorenzo Vázquez Rocha, Tomás Cendan Rodríguez y Manuel Rego Dorado.

ASOCIACION DE DEPENDIENTES

A las 8 de la noche del día de hoy, celebrará sesión extraordinaria la junta de directiva, en el salón de sesiones del Centro Social.

Orden del día: Subasta de adjudicación de Cercas interiores en la Casa de Salud; de las Taquillas del Gimnasio y de la Sala de Armas; de un elevador para el Centro, e instalación de Consultorio Médico en el Centro Social.

NUESTRA SEÑORA DE LA CANDELARIA

Arroyo Apolo, 1o. de Febrero de 1926.

Ingresos: Juan Pérez Rodríguez y Ramón Ravelo Hernández.

Altas: Antonio Taño Díaz, (falleció); José Castellano Ojeda, Antonio Arteaga, José M. Guerra Pérez, Manuel Fijón Barcada, Manuel Gil Suárez, Vicente Pérez Arencibia, Felipe González Padrón, Moisés Menacho Espiedra, Agustín Cruz Pereda y Juan Méndez Yanes.

Arroyo Apolo, 2 de Febrero de 1926.

Ingresos: Juan González Pérez, Guillermo Rodríguez Pérez, Antonio Jiménez Billod y Demetrio González Suárez.

Altas: José López Gutiérrez, Martín Pérez Trujillo, Manuel Santana Guerra y Eugenio Baez Mederos.

HIJOS DEL DISTRITO DE ARBO

La junta general ordinaria y de elecciones tendrá lugar en los salones del Muy Ilustre Centro Gallego, el domingo 7 de febrero de 1926, a la una en punto de la tarde.

Teniendo en cuenta la importancia de este acto, no sólo porque en él se ha de nombrar a los nuevos miembros que han de regir sus destinos durante los dos próximos años sino porque en ella se dará cuenta a los señores socios, del estado en que se encuentra la fabricación del edificio próximo a terminar.

También tendremos el gusto de poner en conocimiento de los señores asociados, las reformas que la sociedad hermana de Buenos Aires le hace al Reglamento de la Sociedad en Arbo.

Orden del día: lectura del acta anterior; balance cuatrimestral y anual; informe de la Comisión de Glosa y nombramiento de la misma; elecciones parciales; memoria y lectura de correspondencia; asuntos generales.

NOTA:— Si nos queda tiempo, haremos una fotografía de todos los señores socios que asistan a la junta, aprovechando la amabilidad de uno de los más afamados fotográficos de esta capital.

SOCIEDAD RECREO DEL VEDADO

El gran baile de esta sociedad se efectuará el día 7 del actual en el local social, Avenida Wilson esquina a 18, "terraza del Carmelo", en el Vedado, a las nueve de la noche.

EL CLUB GOMERA

En días pasados celebró junta general reglamentaria de asociados la entidad cultural "Club Gomera", la que fué presidida por el titular señor Domingo Roldán Bencomo, y tuvo efecto en los salones de la Asociación Canaria.

Se vió favorecida esta junta con la presencia de gran número de asociados y se inició con la lectura de las actas de constitución y otras, que fueron aprobadas.

Fué, por unanimidad, designada la casa bancaria de los señores N. Gelats y Compañía para que en ella se depositen los fondos sociales.

También por unanimidad fué nombrado delegado general del Club en la isla de la Gomera (Canarias) el señor Luis Fernández Pérez, de quien se hicieron cálidos elogios, haciendo resaltar su competencia y actividad para el desempeño de tan delicada misión.

Autorizada fué la Sección de Propaganda que preside el activo asociado señor Sebastián García Roldán, para que, cuando lo estime conveniente, organice una fiesta con carácter de propaganda, la que habrá de celebrarse en el lugar que previamente se designe.

Se dió cuenta de distintos nombramientos de delegados en el interior de la República, los que la junta consideró muy acertados, esperando que pronto inicien una activa labor para encauzar todos los asuntos y proceder cuanto antes a la construcción de la primer casa-escuela en la isla de la Gomera, que tan necesitada se encuentra actualmente de ello.

Otros particulares de índole interior fueron tratados y terminó esta primera junta general de asociados en medio del más franco optimismo entre todos los concurrentes que se proponen laboran con entusiasmo para lograr los nobles fines que persiguen.

QUINTA DE SALUD LA BALEAR

Movimiento de enfermos habido en la Quinta La Balear el día 1 de Febrero de 1926.

ENTRADAS: Juan Martorell; Victoria Fernández Covas; Avelina Formoso Puertas; Francisco Bestard Sureda; Adelaida Ferreiro Cadahía; María J. Delgado Hernández, Dolores Gómez López.

SALIDAS: María Piñeiro Suárez; Rosa ominguez Pérez; Josefa Castro Requeiro; Francisco González Guardia; María Vázquez; Angel Codina Vall-llosera; Marina Martínez Torres; Enriqueta Sánchez de Delgado.

LICEO DEL CERRO

El día 6 del corriente dará comienzo la temporada carnavalesca en los salones de la sociedad Liceo del Cerro, con un gran baile de trajes (sin careta); el que será amenizado por la orquesta completa del profesor Manolo Barba, el mago de las teclas, estando el programa compuesto por veinte piezas, contándose entre ellas varios estrenos.

Puede asegurarse por el sinúmero de invitaciones que han sido solicitadas a la Comisión Organizadora así como de varias comparsas que concurrirán de la ciudad; que la inauguración de la temporada carnavalesca en el Liceo, ha de constituir un gran éxito.

En el intermedio se dará una exhibición de Charleston por una conocida pareja llegada recientemente de los Estados Unidos.

Las familias que no hallan recibido su invitación, pueden solicitarla al teléfono: A-5660 o I-3498; en la seguridad de ser complacidas.

LA ASOCIACION DE DEPENDIENTES Y EL HOMENAJE A FRANCO

Anoche se celebró en la Asociación de Dependientes la Junta General Ordinaria correspondiente al cuarto trimestre del pasado año, bajo la presidencia del señor Avelino González, acompañado del vicepresidente señor Francisco Rivacoba, del secretario general señor Carlos Martí, del vicesecretario señor César G. Toledo y de la casi totalidad de los directivos.

En primer término se dió lectura a las actas anteriores, que fueron aprobadas.

A continuación el antiguo y batallador asociado señor Asencio Sanjuán habló muy elocuentemente para elogiar al presidente social y a la Directiva por haber sido la primera Asociación en acordar trasmitirle un cablegrama de felicitación al aviador, comandante Franco y después de referirse a la hazaña que está realizando ese gran piloto, propuso que se le concediera un amplio voto de confianza a la presidencia a fin de

MERCADO DE NEW YORK

(POR NUESTRO HILO DIRECTO)
(A. P.)

MERCADO DE BONOS

NUEVA YORK, febrero 4.—(A. P.)—Las cotizaciones de los bonos alcanzaron hoy altos niveles, registrándose cierta restricción en las compras por causa del alza del dinero motivada por la reclamación hecha por los bancos de préstamo por valor de más de veinticinco millones de pesos.

Las obligaciones ferroviarias, de tracción, petroleras y azucareras participaron en la demanda.

Los movimientos de las cotizaciones en el grupo ferroviario no fueron uniformes, pero la lista acusó en conjunto ligera mejoría, a pesar de las bajas fraccionales de varias emisiones de alta cotización. Entre las que estuvieron sujetas a presión de venta se hallaban Union Pacific refundidas del 4, Chesapeake & Ohio convertibles del 5, Southern Railway generales del 6 1|2 y Baltimore & Ohio refundidas del 6.

La indicación de que la actual tendencia hacia la consolidación de la industria de artículos alimenticios pudiera propagarse a las compañías azucareras contribuyó a que resurgiera el interés por estos bonos. Warner Sugar del 7 de 1923 avanzó casi 5 puntos y obligaciones de algunas compañías cubanas fueron objeto de acumulación.

MERCADO DE ACCIONES

NUEVA YOR, febrero 4.—(AP)—La reanudación de la presión de venta, inspirada por el alza del interés del dniero, no pudo contener el avance de las cotizaciones en la sesión de hoy, que se caracterizó por la gran demanda que tuvieron las acciones industriales de alta cotización. Las ventas llegaron a casi 2 millones de acciones.

Varias industriales populares perdieron de 1 a 3 puntos al saberse que los bancos de fuera de la ciudad estaban reclamando sus préstamos, pero todas las ofertas fueron absorbidas inmediatamente. El alza del dinero se considera temporal y Wall Street está inclinado a dar una interpretación alcista al compromiso del Senado respecto a un 20 por 100 de sobre-tasa sobre los ingresos por renta.

Las noticias de una próxima fusión de la Associated Oil Co., con alguna otra empresa del Oeste hizo surgir el interés especulativo en las acciones petroleras, pero las ganancias netas le limitaron, por regla general, a fracciones. Pacific y Associated establecieron nuevas cotizaciones máximas a 81 5|8 y 58 respectivamente.

Nash Motor avanzó 55 puntos a 640 en tres ventas, alcanzando una ganancia neta de casi 100 puntos en 2 días. Unite Fruit logró una ganancia extrema de 19 1-2 puntos a 289 1-2, bajando después a 281.

United States Steel comunes cerraron fraccionalmente más altas a 133 5|8. Las acciones de gomas estuvieron ligeramente reaccionarias.

Con excepción de los futuros en trigo que perdieron 1 1|2 a 2 centavos en bushel, la mayor parte de los mercados al por mayor de artículos de necesidad ganaron terreno.

REVISTA DE AZUCARES

NUEVA YOR, febrero 4.—(AP)—El mercado del crudo desarroló considerable fuerza hoy, debido principalmente a las grandes compras de los operadores junto con algunas ventas a las refinerías locales y de fuera del puerto. Se calcula que las ventas de Cuba subieron a unos 125 mil sacos a 2 1|2 centavos costo y flete con cerca de 55.000 sacos de Filipinas, vendidos a los operadores a precios desde 4.35 a 4.40 centavos. También hubo una venta de 2.600 toneladas de Puerto Rico para pronto embarque, a una refinería a 4.27 centavos costo seguro y flete. Al cierre de hoy los vendedores a 2 1|2 centavos para Cuba se habían retirado completamente. Uno o dos pequeños lotes de Puerto Rico para pronto embarque se ofrecieron a 4.27 centavos costo seguro y flete. Se anunció que China ha comprado más de 20 mil toneladas de Cuba a 2.36 franco a bordo. Cerró la sesión a 4.27 centavos derechos pagados.

FUTUROS EN CRUDOS

El mercado de futuros en crudos abrió firme con compras de Cuba por cuenta extranjera. Más tarde los operadores fueron vendedores, al parecer contra sus compras en el mercado de costo y flete, pero sus ofertas fueron absorbidas rápidamente, aunque los precios cuando cerró la sesión, habían bajado de 1 a 2 puntos de sus cursos máximos. El avance atrajo algunas transacciones persiguiendo beneficios inmediatos. La fuerza de hoy se debió principalmente al alza de los precios del costo y flete. Abrió la sesión con alza de 1 a 2 puntos y cerró con ganancias de 1 a 4 puntos y ventas de 80.000 toneladas.

Marzo	250	254	250	253 253
Abril				258
Mayo	262	264	262	262 262
Julio	273	275	273	273 273
Agosto				278
Septiembre	283	284	283	283 283
Diciembre	289	290	289	289 289
Enero	286	289	286	288 288

REFINADO

La situación del refinado no varió hoy y hasta última hora la Federal no había vuelto al mercado como vendedora de granulado. Los corredores anuncian una reanudación de la demanda para el refinado americano con destino a su exportación a la India y dicen haberse concertado operaciones de 3.25 a 3.30 centavos f. a. s.

REVISTA DE CAFE

NUEVA YOR, febrero 4.—(AP)—El mercado de futuros en café abrió desde sin cambio a 9 puntos más bajo. Pero después de haberse vendido mayo a 17.80 avanzó a 18.10, cerrando a 18.08. El mercado en general cerró con alza de 21 a 25 puntos y ventas de 30.000 sacos.

Mes	Cierre
Marzo	18.30
Mayo	18.18
Julio	17.63
Septiembre	17.30
Diciembre	17.10

REVISTA DE TABACO

NUEVA YOR, febrero 4.—(AP)—La situación del tabaco del país parece brillante vista desde todos los ángulos y tanto los plantadores como los comerciantes de tabaco en rama se muestran optimistas acerca de la perspectiva general para 1926. La cosecha de capa de Florida se está vendiendo rápidamente, quedando muy poco tabaco de la cosecha pasada. Los vendedores de tabaco en rama se muestran muy complacidos con los precios a que están vendiendo y reciben diariamente muchas órdenes que indican que la capa de Florida sigue siendo popular entre los fabricantes. Connecticut, Penna, Ohio y otros centros domésticos continúan acusando un gran movimiento de compra.

Puerto Rico, peso actual: Grados superiores, de 0.90 a 1.00; de segunda, de 0.75 a 0.85; rezagos, de 0.50 a 0.60.

Habana: Remedios: de 0.95 a 1.05, gunda, de 0.75; a 0.85; de tercera, Vuelta Abajo, de 1.05 a 1.15; de sede 0.55 a 0.65.

Wisconsin, peso marcado: Simiente de la Habana B. de 0.20 a 0.22; bandas del norte, de 0.40 a 0.45; bandas del sur de 0.25 a 0.35

Ohio, peso actual: Gebhart B. de 0.25 a 0.28; Little Dutch, de 0.25 a 0.30; Zimmer de 0.25 a 0.30; tripa de Ohio de 0.07 a 0.10.

Pennsylvania, peso actual: tripa de hoja ancha, de 0.08 a 0.10; hoja ancha B 0.25.

Connecticut, peso marcado: semilla de la Habana de 0.08 a 0.10; capas medianas, de 0.60 a 0.75; capas oscuras de 0.20 a 0.40, de segundas, de 0.50 a 0.60; segundas cortas, de 0.30 a 0.40; capas claras de 0.90 a 1.25; tripa del estado de Nueva York de 0.08 a 0.10.

Hoja ancha: capas claras, de 0.90 a 1.25; capas medianas de 0.60 a 0.80; capas oscuras de 0.35 a 0.50; segundas lragas de 0.60 a 0.85; segundas cortas de 0.40 a 0.55; segundas número 2 de 0.30 a 0.50.

NOTAS DE WALL STREET

NUEVA YORK, febrero 4.—(A. P.)—Se tienen noticias de que una proyectada fusión que comprende a cinco compañías independientes que manufacturan alcóhol industrial, se está preparando por una prominente firma bancaria de Nueva York. En la combinación no está incluída la United States Industrial Alcohol Cº, ni la National Destiller Products Corporation. Tampoco se menciona ninguna de las compañías azucareras que recientemente comenzaron la fabricación de alcóhol.

T. Dorillard and Cº, anuncian mayores ingresos netos para 1925 que el año anterior. Subieron en 1925 a $5.641.431, contra $5.204.837 en 1924.

BOLSA DE NUEVA YORK

	Cierre		
Atl. Bir. & Atl. R. R.	7⅜	Lehigh Valley	81⅝
Amer. Agriculture Chen	31⅞	Louisiana Oil	17⅞
Amer. Agriculture pref.	91¾	Louisville & Nashville	135½
American Beet Sugar	38	Moon Motor	34
American Can	294¼	Mongomey Ward	76
Allis Chalmers	92	Missouri Pacific Railway	36⅞
Anaconda Copper Mining	49⅛	Missouri Pacific pref.	86¾
American Car Foundry	110¾	Marland Oil	59½
American Sor. Pow.	29	Mack Trucks Inc.	146¾
Atlantic Gulf & West I.	56¼	May Stores	130½
American International	44½	T. Y. Central & H. River	129
American Locomotive	114¼	N Y N H & H.	42½
Ajax Rubber	12½	Northern Paccific	72¾
American Smelting Ref.	140¾	National Biscuit	90½
American Sugar Ref. Co.	82½	National Lead	169¾
Atchison	132⅛	Norfolk & Western Ry.	152
American Woolen	39	Pacific Oil Co.	80⅝
Baldwin Locomotive Works	1.7	Pan Am. Pt. class "B"	72
Baltimore & Ohio	90¾	Pensylvannia	53⅜
Bethlehem Steel	47½	Pierce Arrow com.	38⅝
Calf. Pet.	25	Pierce Arrow pref.	104½
Canadian Pacific	158	Puerto Rico Sugar	145
Cerro de Pasco	65¼	Packard Motors	20
Chandler Mot.	40½	Punta Alegre Sugar	46⅞
Chesapeake & Ohio Ry.	118½	Pure Oil	30⅛
Chic. & N. W.	74	Philadelphia & Co.	65⅞
C., Rock I. & P.	53	Phillips Petroleum Co.	45¾
Chile Copper	25¾	Royal Dutch N Y.	54
Cast Iron Pipe	209½	Radio	43⅜
Coca Cola	159	Reading	86¼
Consolidated Gas	99⅔	Republic Iron & Steel	57¾
Corn Products	41½	Remington	124
Continental Can	87¼	St. Louis & St. Francisco	97¼
Crucible Steel	77¾	Seaboad ar Line com.	47
Cuban American Sugar New	29⅝	Seaboad ar Line pref.	47
Cuban Cane Sugar com.	11¼	Sears Roebuck	232
Cuban Cane Sugar pref	19	Sinclair Oil Corp.	24
Davidson	42⅝	Southern Pacific	102
Delaware & Hudson	156½	Southern Railway	115
Dodge Motors com.	44	Studebaker Corp.	59
Dodge Motors pref.	88	Stdard. Oil (of New Jersey)	45½
Du Pont	233	Stewart Warner	65¼
Erie	35¾	Sloos Sheffield	133¾
Erie First	42⅛	Savage Arms	-
Endicott Johnson Corp.	68⅝	Standard Gas & Elec.	0
Elec. Light Pow.	32¾	San Paul prfe	19¾
Famous Players	117¼	Texas Co.	53½
Fisk Tire	24⅛	Texas & Pac.	57
F L M.	55⅝	Timken Roller Bear Co.	54½
General Asphalt	70¾	Transcontinental Oil	4⅛
Géneral Motors	130	Tobacco Pred.	97½
Goodrich	69	Union Pacific	143
Great Northern	75¼	United Fruit	281½
Gulf States Steel	81	U. S. Industrial Alcohol	68½
General Electric	348	U. S. Rubber	83
Hudson Motor Co.	115¾	U S Steel	132¾
International Combustion	58¼	Vanadiun	31⅛
International Paper	58¼	Wabash com.	50¼
Internat'l Tel. & Tel.	128½	Wabash pref.	76
Independent Oil & Gas	30¾	Westinghouse	78¼
Jordan Motors	60⅝	Willys-Over	22⅝
Kelly Springfield Tire	29	Willys-Over pref	98⅝
Kennecott Copper	56¾	White Motors	84⅝
		Woolworth	34

VALORES DE NEW YORK

BONOS
$11.644.000
ACCIONES
1.908.500
CHEQUES
$945.000.000

BONOS CUBANOS

NUEVA YORK, febrero 5. (AP)

	Alto	Bajo	Cierre
Cuba 5 1|2 s. 1953	102⅝	102⅛	102⅛
Cuba Ex. 5 s 1904			99¾
Cuba Ex. 5 s 1949			100⅜
Cuba Ex 4½ 2 s 1949			89¾
C. Railroad 5 s 1952	91	90⅛	90½
Hav. Elec. 5 s 1952			96

VALORES AZUCAREROS

NUEVA YORK, febrero 4. (AP)

	Alto	Bajo	Cierre
A. Sugar. Ventas 1,800	82½	77¾	82½
C. A Sugar. Ventas 5,400	30¼	29⅝	29⅝
C. Cane Sugar. Ventas 300	11¼	11⅛	11¼
C. Cane S pf. Ventas 7,100	49⅝	48¾	49
P. Alegre Sug. Ventas 7,100	47	45⅞	46⅞

BONOS DE LA LIBERTAD

NUEVA YORK, febrero 4. (AP)

	Alto	Bajo	Cierre
3 1|2	100.5	100.2	100.3
1o. 4 por 100.			
2o. 4 por 100.			
1o. 4 1|4	102.11	102.6	102.6
2o. 4 1|4	100.27	100.24	100.24
3o. 4 1|4	101.2	100.30	100.30
4o. 4 1|4	102.18	102.15	102.17
U. S. Try 4 s.	104.4	103.31	103.31
U. S. 4 1|4	129	128	128 ½

BONOS INTERNACIONALES

NUEVA YORK, febrero 4. (AP)

	Alto	Bajo	Cierre
Burdeos 6 % 1919	86	86	86
Lyon 6 por 100 1919	86	85⅛	85⅛
Marsella, 6 % 1919	86	86	86
Alemania 7 % 1949	102⅞	102⅝	102¾
Francia, 7 % 1949	90	89⅞	90
Holanda, 6 % 1954	103¾	103⅝	103¾
Argentina, 6 % 1957	99½	98¾	99¼
Chile 7 por 100 1942	102	101⅝	102
Checo Eslovaquia 8 por 100 1951	101¼	101¼	101¼

PLATA EN BARRAS

NUEVA YORK, febrero 4. (AP)
Plata en barras 67
Pesos mejicanos .. ..

BOLSA DE MADRID

MADRID, febrero 4. (AP)
Las cotizaciones del día fueron las siguientes:
Libra esterlina: 34.38 pesetas.
Franco: 26.60 pesetas.

BOLSA DE BARCELONA

BARCELONA, febrero 4. (AP)
El dollar se cotizó a 7.06 pesetas.

BOLSA DE PARIS

PARIS, febrero 4. (AP)
Los precios estuvieron hoy irregulares.
Renta del 3 por 100: 49.55 frs.
Cambios sobre Londres: 129.60 frs.
Empréstito del 5 por 100: 57.80 frs.
El dollar se cotizó a 26.65 1|2 frs.

BOLSA DE LONDRES

LONDRES, febrero 4. (AP)
Consolidados por dinero: 55 7|8.
United Havana Railway: 89 3|4.
Empréstito británico del cinco por 100: 101 1|4.
Empréstito británico del 4 1|2 por 100: 95 3|8.

CAMBIOS

NUEVA YORK, febrero 4. (AP)
INGLATERRA: Libra esterlina: Par 4.86 5|8 por soberano.
Demanda 4.86
Cable .. .. 4.86 ½
Sesenta días 4.82
ESPAÑA: Par 19.3 centavos por peseta.
Demanda 14.14
FRANCIA: Par 19.3 centavos por franco.
Demanda 3.75
Cable .. .. 3.75 ½
SUIZA: Par 19.3 centavos por franco.
Demanda .. .. 19.27 ½
BELGICA: Par 19.3 centavos por franco.
Demanda .. .. 4.54 ½
ITALIA: Par 19.3 centavos por lira.
Demanda.. .. .. .. 4.02 ½
Cable .. .. 4.02 ¾
SUECIA: Par 26.8 centavos por corona.
Demanda 26.76
HOLANDA: Par 40.2 centavos por florín.
Demanda.. .. .. .. 40.08
GRECIA: Par 19.3 centavos por dracma.
Demanda.. .. .. .. 1.53
NORUEGA: Par 26.8 centavos por corona.
Demanda.. .. .. .. 20.34
DINAMARCA: Par 26.8 centavos por corona.
Demanda 24.68
CHECOESLOVAQUIA: Par 20.3 centavos por corona.
Demanda 2.96
YUGOESLAVIA: Par 19.3 centavos por dinar.
Demanda .. .. 1.76 ½
RUMANIA: Par 19.3 centavos por lei.
Demanda.. .. .. .. 0.44
POLONIA: Par 19.3 centavos por z'oty.
Demanda 13.75
ALEMANIA: Par 23.82 centavos por marco.
Demanda 23.80
AUSTRIA: Par 14.07 centavos por chelín.
Demanda 0.14
CHINA: Par $1.0278 por tael.
Demanda .. .. 75 ⅝
JAPON: Par 49.8 centavos por yen.
Demanda.. .. .. .. 44 ⅞
ARGENTINA: Par 42.44 centavos por peso.
Demanda 41.30
BRASIL: Par 32.45 centavos por mil reis papel.
Demanda 14.70
MONTREAL: Par 100 centavos por dollar.
Demanda .. .. 99.25|32

MERCADO DE VIVERES

NUEVA YORK, febrero 4. (AP).—En este mercado se cotizaron hoy los siguentes artículos:
Trigo número 2, rojo de invierno, por bushel 2.03 5|8.
Trigo número 2, duro de invierno, por bushel 1.98 5|8.
Maiz para la exportación, por bushel 88 3|8.
Avena blanca, por bushel, de 0.52 a 0.57.
Centeno número 2, por bushel, a 1.17.
Afrecho f o b Minneapolis, por tonelada de 25.50 a 26.00.
Harina de primavera, por barril, de 9.10 a 9.50.
Heno número 2, por tonelada, de 26.00 a 27.00.
Manteca refinada, por libra, 16.95.
Aceite, por libra 11.75.
Grasa amarilla, por libra, de 8 5|8 a 8 3|4.
Aceite de semilla de algodón, por libra, 11.00.
Papas número 1, por barril: Nominal.
Frijoles, por libra, 9.60.
Cebollas número 1, amarillas, por bushel: Nominal.
Arroz, Fancy, por libra, de 8.00 a 8.50.
Bacalao, por libre, de 9.50 a 11.50.

MANIFIESTOS

MANIFIESTO 1880.—Vapor americano PASTORES; capitán Glenn; procedente de New York; consignado a P Du Vinage
VIVERES:
A Cía 25 cajas higos; 50 cartones cereales
Manzabeitia Cía 10 cajas quesos
E Durán 30 idem dulces.
Swift Cía 5 caáas óleo.
B Cía 100 sacos maicena.
Emile Lecours 25 barriles jarabe.
O R T Cía 100 sacos garbanzos.
S F Guerra 500 idem harina.
Manzabeitia Cía 21 bultos provisiones.
Angel Cía 21 idem idem; 24 cajas cremas.
A Nichols Cía 57 idem idem.
Angel Cía 15 cajas cerveza.
Riba 40 cuñetes uvas.
Piñán Cía 300 sacos harina.
S L Lung 26 cajas víveres chinos.
Compañía Quesera 23 atados quesos
F Ezquerro 250 sacos harina .
E C Herr 5 tambores merluza.
J Otero Cía 1000 sacos avena.
Swift Cía 54 atados quesos.
F Tamames 80 bultos provisiones.
Cuban Trading Cía 25 sacos frijoles
Angel Cía 46 bultos provisiones.
Lozano Acosta Cía 15 atados queso
Kwong Wah On 46 bultos víveres chinos.
Canales Hermano 26 atados quesos.
Starks Insurance 24 idem idem
Cueto Cía 100 barriles óleo.
A M 2 cajas levadura.
G Cía 20 cajas embutidos.
G Kohn 6 barriles idem.
Marco 250 sacos garbanzos.
E Palacio 36 tercerolas aceite.
G C 6 idem idem.
M González Cía 25 tercerolas manteca.
Hotel Sevilla Biltmore 87 bultos provisiones.
J. Ruiz Cía 2 cajas dulces.
M E Morse 7 tercerolas aceite; 2 idem manteca.
H Martínez 10 idem idem.
La Fortuna 25 idem idem.
A E León 3 cajas levadura.
F Ezquerro 250 sacos harina.
B y C 500 idem idem.
Lozano Acosta Cía 64 bultos provisiones
García 20 cajas; 20 tercerolas manteca.
American Grocery 24 cajas jarabe; 10 idem trigo.
A Nichols Cía 417 bultos provisiones.
Casa Recalt 55 idem idem
F García Cía 50 sacos garbanzos.
Alonso Cía 25 tercerolas manteca.
Llamedo Portal 50 sacos maní.
González y Ferrer 50 atados arenques; 100 saco sfrijoles; 10 atados andullo
M García Cía 20 sacos comino.
Rosa Menéndez Cía 25 cajas manteca
La Ideal 15 cajas dulces
F Ezquerro 500 sacos harina; 250 idem idem.
J Callarreta Cía 23 atados quesos; 6 barriles ostiones; 1 caja leche; 14 bultos legumbres.
J Jiménez 5 huacales apio; 65 bultos peras, uvas y manzanas.
Piñan Cía 250 sacos harina.
MISCELANEAS
M G García 5 cajas jabón
F Robins Cía 7 idem discos.
Armand e Hnos 2 idem papel.
J S García 2 cajas alambres.
No Marca 1 caja prensa.
Universidad Nacional 1 caja instrumentos.
J Z Horter 1 idem maquinaria.
Muller Trading Cía 16 cajas pintura
A R 36 cajas pasta.
M Carrión Cía 2 bultos semilla.
Excelsior Musical 1 caja instrumentos.
González Hno. 5 cajas semilla.
P Fernández Cía 2 cajas bandas.
E Brachten 5 bultos efectos uso.
C D 3 cajas accs.
J Jordi 2 caja postales.
J H Steinhart 61 bultos pintura.
R A 1 caja alambres.
F Villar 1 caja cuero.
L B Ross 1 caja accs. auto.
Latin Americano 1 caja material.
J González 5 cajas vajilla.
Viuda J. Pascual Baldwin 29 cajas máquinas y accesorios.
J Z Horter 8 cajas maquinaria.
Magazine de la Raza 7 cajas papel
J M 990 atados cartón.
R S 5 cajas máquinas.
C Bur 3 cajas motocicleta.
Harris Bros Cía. 18 cajas accesorios fotografías.
B Alvarez 3 cajas papel.
Suárez y Cueto 5 idem libros.
Cuba E. Supply Cía 5 cajas accs.
J. Llano 3 bultos idem.
Universal Musical 1 pianola; 1 caja motor; 2 pianolas
Riera Roche Cía 25 tambores soda
Havana Post 32 rollos papel.
Armour Cía 253 atados papel.
D A Roque 110 barriles soda.
Henry Clay Bock Cía 6 cajas goma y tela.
National City Bank 1 caja accs.
Galbán Lobo Cía 5 tambores soda.
National Paper Tpye 4 cajas efectos escritorio.
J Z Horter 4 cajas maquinaria.
A F 4 idem papel.
Almanaques Schneer 5 cajas letreros.
Zaldo Martínez Cía 2 bultos maquinaria.
Cuban Trading 77 cajas materiales
T Gutiérrez 4 cajas cuchillería
American News 16 sacos magazines
Solana Hno. Cía 5 cajas efectos escritorios.
National Paper Type Cía 4 id. id.
C E Stevens 11 cajas máquinas.
General Electrical Cía 44 bultos materiales.
Matanzas Blaugas Cía 1 caja efectos latón.
J Abeo 6 cajas ácido y agua.
Fernández Cía 3 cajas cristalerías.
J Ulloa Cía 15 bultos accs. auto.
National Paper Type 12 atados papel.
R G 1 caja cintas.
Galbán Lobo Cía 200 barriles soda
Cuban Air Cía 2 cajas accs.
Tomé Cía 2 cajas tela
Molina Cía 3 cajas accs.
P. Fernández Cía 9 cajas efectos escritorio.
Compañía Litográfica 111 cajas papel.
J A Díaz 7 cajas placas.
Emile Lecours 105 tambores soda.
T Ruesga Cía 239 bultos camas y accesorios.
Y Electrical Cía 4 cajas accs.
Ajax Cuba Cía 240 bultos llantas
Nueva Fábrica de Hielo 10 bultos materiales.
Van Gorder and Romero 17 cajas maquinaria.
J Z Horter 5 idem idem.
1825) 71 rollos papel.
Fernández Castro F 5 cajas papel.
J Ulloa Cía 1 idem acces. auto.
E A Quiñones 4 cajas papel.
Seoane y Fernández 16 idem idem.
J Manville Cía 25 bultos acc techado
L B 208 cajas latas.
A G Bulle 2 cajas ropa; 10 bultos muebles y maquinaria.
V G Mendoza Cía 51 bultos maquinaria.
J González 1 caja tela.
A B H 3 idem accs máquinas.
Cuban Importation 1 caja accs.
Díaz Hno. 8 bultos estufas.
F N P 2 cajas anuncios
General Electrical Cía 73 bultos materiales
Caribean Film Cía 2 cajas marcos.
Cuban Telephone 225 bultos materiales: 77 idem idem
J Sanson 1 caja impresos
United Cuban Express 2 bultos express
Liberty Film 1 caja películas.
May Cía 1 caja acs
B Alvarez 1 atados muestras
Secretario de Obras Públicas 2 camiones.
Tropical Express 18 bultos express
CENTRALES
Vertientes 4 bultos maquinaria
Agramonte 4 idem idem
DROGAS
J Murillo 7 bultos drogas
International Drug Store 3 id id.
C N E 2 idem idem
F Taquechel 145 idem idem
F Taquechel 145 idem idem
Droguería Barrera 2 idem idem
Centro Asturiano 11 idem idem
Droguería Johnson 137 idem idem
E Sarrá 166 idem idem
CALZADO
Menéndez Cía 2 cajas calzado
J López Cía 5 idem idem
Ussia Cía 2 idem idem
M Arrinda 1 idem idem
Turro Cía 2 idem idem
S Castro 40 bultos talabarterías
Muñoz y Agustí 2 idem idem
A Pérez Cía 3 idem idem
Hernández y Blanco 1 idem idem
Rodríguez Incera Cía 1 id id.
TEJIDOS
J C Pin 5 cajas pomada.
M Alvarez Cía 1 caja tejidos
M San Martín Cía 2 idem idem
Cuervo y Cañal 2 idem idem
Granda García Menéndez Cía 5 id id
Sánchez Valle Cía 2 idem idem
Olarte Cuervo Cía 3 idem idem
C Galíndez Piñera Cía 2 idem idem
Piélago Linares Cía 4 idem idem
Caso y Muñiz 3 idem idem.
Solís Entralgo Cía 3 idem idem
Industrial de Confecciones 4 cajas tela
Díez García Cía 10 cajas perfumerías.
García Hno 1 caja tela
J G Rodríguez Cía 6 idem idem.
C S Buy Hno 12 idem perfumerías
J del Río 2 cajas tela
Felaifel A 1 idem idem.
Echevarría Cía 10 idem idem
Piélago Linares Cía 4 idem idem
Caso y Muñiz 3 idem idem
B Sainz 2 cajas tela.
Quesada Hno 1 idem idem
Casal y Prego 1 idem idem.
F González Cía 3 cajas ropa
Díez Mangas Cía 4 idem idem
Muñiz Cía 3 idem idem
González y Candanedo 1 caja medias.
L García Cía 3 idem tela.
López García Cía 5 cajas tela
FERRETERIAS
L G Aguilera Cía 2 bultos ferretería
J A Vázquez 5 idem idem.
J Fernández Cía 61 idem idem.
Alegría Lorido Cía 18 idem idem.
A Gómez Cía 10 idem idem
J Alvarez Cía 12 idem idem.
Machín Wall 41 idem idem.
Calvo F Viera 9 idem idem.
V Gómez Cía 83 idem idem.
Fuente Presa Cía 7 idem idem.
F Carmona 37 idem idem.
A Urain 201 idem idem
A Valcárcel Cía 17 idem idem.
E Olavarrieta Cía 50 idem soda.
Aspuru Cía 252 cajas aceite.
DE ROTTERDAM
VIVERES
Pita Hno 130 cajas quesos
D M D 50 idem idem.
Roza Menéndez Cía 50 idem idem
Viadero Hno Cía 50 idem idem
Santeiro Cía 100 idem idem.
A Pérez 75 idem idem.
H Martínez 75 idem idem.
F Tamames 100 idem idem
Malet Cía (Liverpol) 4 cajas galletas.
DE SOUMTHMPTON
T B Cía 1 caja efectos latón.
DE LONDRES
P G Solar 5 fardos paja.
R López Cía 1 idem idem.
DEL HAVRE
Fernández Cía 1 caja tejidos.
F Carmona 15 idem ferreterías.
DE LIVERPOOL
F L 2 fardos tejidos.
S H 1 caja idem.
Prendes López Cía 1 idem idem
Sobrino de Nazábal 2 idem idem.
González Maribona Cía. 3 idem id.
Castrillón Hno. 2 idem idem.
M Alvarez Cía 2 idem idem.
J García Cía 1 idem idem
M San Martín Cía 1 idem idem.
C C T 1 idem idem.
A Urain 183 bultos ferreterías.

MANIFIESTO 1881.—Vapor inglés SAN MATEO; capitán Baner; procedente de Colón y escalas; consignado a P Du Vinage.
DE CORINTO
J Astorqui Cía 100 sacos café.
DE GUAYAQUIL
J Barquín Cía 1 caja sombreros.
D ECRISTOBAL
Lavín y Gómez 1 caja efectos.
Legación Panameña 7 cajas ropa y libros.
Bultos devueltos procedentes de España J S C 2 cajas vino.
D C 1 idem idem.

MANIFIESTO 1882.—Yacht americano QUERIDA; capitán Banco; procedente de Key West; consignado a la Orden.
En lastre.

MANIFIESTO 1883.—Vapor inglés TOLOA; capitán Whidden; procedente de Kingston y escalas y consignado a United Friut Co.
Con carga en tránsito.

MANIFIESTO 1884.— Vapor americano J. R. PARROTT, capitán Harrington, procedente de Key West, consignado a R. L. Brannen.
MISCELANEA:
F C Unidos: 12 carros; 4 bultos accesorios.
R J Hevia: 3,289 piezas madera.
Díaz Hno: 339 bultos estufas y accesorios.
Jiménez Co: 34,356 botellas.
Crusellas Co: 27,015 kilos grasa.

MANIFIESTO 1885.— Vapor americano GOVERNOR COBB, capitán Phelan, procedente de Key West, consignado a R. L. Brannen.
En lastre.
MANIFIESTO 1886.— Vapor americano H M FLAGLER, capitán Hansen, procedente de Key West, consignado a R. L. Brannen.
VIVERES:
Mateo García: 1,035 cajas peras.
Olavarría Co: 1,886 piezas puerco.
A Alfonso (Morón): 510 idem idem; 55 tercerolas manteca; 10 huacales jamón; 35 cajas salchichas.
A Quiroga: 800 cajas huevos.
Swift Co: 500 tinas manteca (13,608 kilos puerco para Santiago de Cuba).
Armour Co: 27,216 kilos manteca.
J Dold Packing: 51 cajas; 50 tercerolas. oANMhcmfwyhdermwtmf rolas manteca; 8 cajas mortadella; 85 idem menudos; 51 idem idem; 666 piezas puerco.
MISCELANEA:
H P Skilton: 1 caja maquinaria.
Piélago Linares Co; 8 fardos tejidos.
Valdés Hermano: 5 cajas calzado.
Cosme Hno. Co: 38 cartones bombillos.
M García: 50 cajas betún.
Union Carbide Sales: 7 cajas accesorios.
F Herrera: 2 idem cuero.
Walter y Cendoya: 100 huacales accesorios eléctricos.
J Alló Co: 42 bultos efectos sanitarios.
Havana Electric R R: 10 cajas ruedas.
Fraga Co: 159 cajas calzado.
Droguería Johnson: 10 idem eter.
J Presas: 8 huacales motocicleta.
Cuban Telephone: 5 cajas accesorios.
T Cagigas: 28 idem calzado.
Y Alonso: 8 cartones ruedas.
Cuban Telephone: 500 piezas tejas; 225 idem barros.
Crusellas Co: 27,352 kilos grasa.
Ford Motor: 10 bultos accesorios auto.
C P Silliman: 1,840 sacos cemento.
T F Turull Co: 23,369 kilos ácido.
F C Unidos: 2 carros.
Central España: 2 idem.
Anglo Mexican Petroleo: 10,182 galones gasolina.
F E Cole: 1,650 atados cortes.
A C Kopt: 1,650 idem idem.

Sesión Extraordinaria celebra hoy la Directiva de la Asociación de Hacendados y Colonos

La Directiva de la Asociación de Hacendados y Colonos celebrará hoy sesión (almuerzo) extraordinaria en el Midday Cuba, en la que se tratará de importantes asuntos entre estos la conveniencia de la modificación o renovar el tratado de reciprocidad con los Estados Unidos.

Para concurrir a dicha sesión, han sido invitadas varias personalidades, conocedoras de esos asuntos.

CENTRO DE DETALLISTAS

En la tarde del próximo lunes, día ocho, a la una de la tarde, celebrará sesión ordinaria la Directiva del Centro de Detallistas de la Habana, en su domicilio social, Oficios y Obrapía, quinto piso, con la siguiente orden dle día:

1.—Lectura del acta anterior.
2.—Informe de la Tesorería.
3.—Informe de la Propaganda.
4.—Informe de la Secretaría.
5.—Nombramiento de Comisiones.
6.—Correspondencias.
7.—Asuntos Generales.

COMPAÑIA TERRITORIAL, S. A.

CUBA 76 Y 78

Por acuerdo de la Junta Directiva de la Compañía Territorial, S. A., se cita a los señores accionistas pala junta anual, que ha de celebrarse el día 15 del próximo mes de Febrero a las tres y media de la tarde, en las Oficinas de la Compañía, calle de Cuba números 76 y 18, altos.

Habana 29 de Enero de 1926.

Claudio G. de Mendoza,
Secretario.

1417 5d-2

N. Gelats & Co.

BANQUEROS
HABANA
Aguiar 106-108

Vendemos Cheques de Viajeros
Pagaderos en Todas Partes del Mundo
y Cartas de Crédito Circulares
en las Mejores Condiciones
"SECCION DE CAJA DE AHORROS"

Recibimos Depósitos en Esta Sección, Pagando Interés del 3 por 100 Anual
Todas estas operaciones pueden efectuarse también por correo

ENTRADAS DE CABOTAJE

MANIFIESTO 820.—Goleta cubana SABAS; patrón Esteva; procedente de Canasí.
Con azúcar.

MANIFIESTO 821.—Goleta cubana MARIA; patrón Maura; procedente de Banes.
Con azúcar.

MANIFIESTA 822.—Goleta cubana ZUBIETE; patrón Torres; procedente de Cárdenas.
Con azúcar.

MANIFIESTO 823.—Goleta cubana DOLORES; patrón García; procedente de Cárdenas.
Con azúcar.

MANIFIESTO 824.—Goleta cubana ROSITA; patrón Palmer; procedente de Cárdenas.
Con carga general.

MANIFIESTO 825.—Goleta cubana JOSEFINA; patrón Moner; procedente de Canasí.
Con azúcar.

MANIFIESTO 826.—Goleta cubana MARIA DOLORES; patrón Rodríguez; procedente de Cayo

MERCADO DE LA HABANA

BOLSA LOCAL

De un momento a otro empezarán a circular las nuevas acciones de la Compañía Havana Electric Utilities. Se está operando en regular número de lotes de estas acciones, a entregar.

Menos activo que el día anterior estuvo ayer el mercado local de valores; unos valores se mantienen firmes, mientras ootros acusan irregularidad en sus cotizaciones.

En la cotización del Bolsín de apertura se operó, en acciones de Jarcia de Matanzas, comunes, a 40.

Fuera de pizarra se anunciaron operaciones en varias emisiones de bonos y diferentes clases de acciones incluso los nuevos valores de Havana Electric Utilities.

La Compañía de Jarcia de Matanzas celebrará Junta General ordinaria el próximo lunes, día ocho.

Sostenidos rigen los valores de la Compañía Azucarera Cuba Cane Internacional de Teléfonos, Ferrocarriles Unidos de la Habana y Nayiera y Cuban Telephone.

Las antiguas acciones de Havana Electric, las de la Cervecera, Pesca, Nueva Fábrica de Hielo y Perfumería, actúan con precios firmes.

Las acciones de la Jarcia de Matanzas, Licorera y Manufacturera, acusan irregularidad en las cotizaciones.

Firme está el mercado de bonos, excepto en los de la Manufacturera Nacional y Licorera Cubana que continúan acusando flojedad.

El mercado cerró sostenido.

BOLSA DE LA HABANA

COTIZACIÓN OFICIAL

Habana, febrero 4 de 1926.

BONOS Y OBLIGACIONES INSCRIPTOS EN LA BOLSA DE LA HABANA
Valor: $82.892.520.00

	Capital	Interés	Cupón	COTIZACION Comp.	Vend.
R. Cuba 1904 Speyer..	$35.000.000	% 5	M S	101½	110
R. Cuba 1905 D. L....	11.169.800	% 5	M N	97	98½
R. Cuba 1909 4½....	16.500.000	% 4	F A	89	98
R. Cuba 1914 Morgan	10.000.000	% 5	F A	99	—
R. Cuba 1917 Puertos.	7.000.000	% 5	M N	97	98¾
R. Cuba 1923 5½....	50.000.000	% 5½	E15J15	103¼	105
Ayto. Habana la hip..	6.183.000	% 6	E.A.J.O	102	—
Ayto. Habana 2a hip..	2.655.000	% 6	E.A.J O		—
Banco Territorial . . .	4.000.000	% 6	E J	91	104
Calzado	400.000	% 8	J y D	85	97
Cerv. Internacional. .	2.000.000	% 7	E J	101½	108
Ca. Az. Ciego Avila..	700.000	% 6	Mz. 30	—	—
Ato. Cienfuegos . . .	1.500.000	% 7	J y D	—	—
Ca. Curtidora	200.000	% 6	J y D	40	—
Gas y Electricidad . .	4.000.000	% 6	J y D	102	—
Gibara	349.000	% 8	F A	—	—
H. Electric (Cons.)..	8.972.561	% 5	F A	96	100
H. Electric (H. g.)..	25.000.000	% 5	M S	94	96
Ca. Licorera	2.500.000	% 7	A y O	40	54
Manufacturera..	2.500.000	% 6	A y O	52	60
Matadero Industrial. .	300.000	% 6	F A	46	77
Nacional de Hielo . .	300.000	% 8	J D	—	—
N. F. de Hielo (bons.)	3.000.000	% 6	J y D	102½	—
N. F. de Hielo (obli.)	3.000.000	% 7	J y D	101½	103
Noroeste..	3.000.000	% 6	E J	—	—
Papelera serie A. . . .	500.000	% 8	F15A15	103	106
Papelera serie B. . . .	300.000	% 8	M y N	80½	—
Eléctrica Santiago. . .	1.500.000	% 6	E J	—	—
Teléfono..	2.000.000	% 5	E J	88	—
Teléfono (Conv. Col.)	2.500.000	% 5	E J	—	—
Unidos	3.830.000	% 5	E J	84	—
Urbanizadora	2.000.000	% 8	D.M.J.S.	—	—

ACCIONES
Valor inscripto: $.83,014.800.00

	Capital	COTIZACION Comp.	Vend.
Compañía Cubana de Accidentes . . .	$ 250.000	—	—
Banco Agrícola de Puerto Príncipe ..	320.000	—	—
Banco Territorial de Cuba	5.000.000	41	—
Banco Territorial de Cuba (benef.)..	5.000.000	—	—
Calzado, preferidas	400.000	28	50
Cervecera Internacional (preferidas).	1.000.000	130	—
Compañía Azucarera Ciego de Avila..	1.200.000	—	—
Acueducto de Cienfuegos	1.000.000	—	—
Constancia Copper Company	1.000.000	—	—
Compañía Constructora (preferidas).	2.000.000	—	—
Compañía Constructora (comunes) ..	3.000.000	—	—
Cuba Cane Sugar (preferidas)	50.000.000	42	—
Cuba Cane Sugar (comunes)	50.000.000	9	—
Cuban Railroad (preferidas)	10.000.000	75	—
Cuban Central (preferidas)..	900.000	—	—
Cuban Central (comunes)	900.000	—	—
Cuban Tire R. Co. (preferidas)	781.700	—	—
Cuban Tire R. Co. (comunes)	2.563.400	—	—
Compañía Curtidora Cubana	300.000	4	—
Ferrocarril Gibara y Holguín	400.000	—	—
Havana Electric (preferidas)	21.000.000	115	—
Havana Electric (comunes)	15.000.000	210	—
Compañía Industrial de Cuba	250.000	—	—
Ca. Jarcia de Matanzas (preferidas).	2.500.000	94½	99⅞
Ca. Jarcia de Matanzas (comunes)..	3.500.000	38½	40⅞
Compañía Licorera (comunes)..	8.000.000	1	3
Lonja Comercio Habana (preferidas).	200.000	100	—
Lonja Comercio Habana (comunes) ..	200.000	200	—
Manufacturera Nacional (preferidas).	5.000.000	7	7½
Manufacturera Nacional (comunes) ..	6.000.000	2	2⅞
Matadero Industrial	1.000.000	—	—
Empresa Naviera (preferidas)..	2.000.000	67¼	74
Empresa Naviera (comunes)	4.000.000	12¼	16¼
Nueva Fábrica de Hielo..	3.000.000	400	—
Nacional de Perfumería (preferidas)	1.400.000	66	80
Nacional de Perfumería (comunes) ..	1.850.000	13	20
Ca. Cubana de Pesca (preferidas) . .	1.000.000	100	—
Ca. Cubana de Pesca (comunes) . . .	1.500.000	28	40
Banco de Préstamos	500.000	—	—
Eléctrica de Santiago de Cuba..	1.500.000	—	—
Eléctrica de Sancti Spiritus..	39.800	—	—
Cuban Telephone (preferidas)..	2.000.000	105	107
Cuban Telephone (comunes)	5.000.000	120	200
Teléfono Internacional	25.000.000	127½	128¾
The Trust Company of Cuba	5.000.000	—	—
F. C. Unidos y A. de Regla	6.859.970	98½	100⅞
Union Oil Company	1.000.000	5	10
La Unión Nacional (preferidas) . . .	750.000	—	—
La Unión Nacional (beneficiarias) ..	750.000	—	—
Ca. Urbanizadora (preferidas) . . .	1.500.000	—	—
Compañía Urbanizadora (comunes) ..	3.000.000	—	—
Metropolitan	200.000	—	—

NOTA.—Es de observarse que en la Bolsa de la Habana solamente dos Compañías azucareras cotizan sus valores: la Compañía Azucarera Ciego de Avila y la Cuban Cane Corporation. En cambio, obsérvese el número de Compañías azucareras que cotizan sus valores en la Bolsa de Nueva York. Véase dicha información. El montante total de los valores inscriptos en la Bolsa de la Habana, incluyendo los bonos de la Deuda Pública, asciende a $460.930.021.

LONJA DEL COMERCIO DE LA HABANA

COTIZACION OFICIAL, PARA VENTAS AL POR MAYOR Y AL CONTADO, DE AYER, 4 DE FEBRERO.

ACEITE:	
Oliva latas 23 libras qq	18.00
Semilla de algodón, caja, de 15.00 a	16.00
AFRECHO:	
Fino harinoso qq de 2.70 a ..	3.25
AJOS:	
Capadres morados	0.60
Capadres bañolas 0.55. a ..	1.10
Primera 45 mancuernas	0.30
Murcianos	—
ARROZ:	
Canilla viejo qq	6.75
Saigon largo núm. 1 qq	4.50
Semilla S. Q. quintal..	4.40
Siam Garden número 1 qq . .	5.00
Siam Garden extra 5 por 100 quintal..	6.25
Siam Garden extra 10 por 100 quintal	5.75
Siam brilloso qq. de 5.75 a	7.00
Valencia legítimo qq	6.25
Italiano tipo valencia qq . . .	—
Americano partido qq	—
AVENA:	
Blanca quintal	2.50
AZUCAR:	
Refino primera qq	3.60
Turbinado Providencia qq . .	3.10
Turbinado corriente qq	2.90
Cent. Providencia quintal de 2.25 a..	2.50
Cent. corriente qq	2.20
BACALAO:	
Noruega caja	12.00
Escocia caja	10.00
Aleta negra caja	10.00
Alaska caja	—
BONITO Y ATUN:	
Caja de 18.00 a..	22.00
CAFE:	
Puerto Rico qq. de 37 a	42.00
País quintal de 30 a	36.00
Centro América qq. de 37 a	42.00
Brasil quintal de 32 a	34.00
CALAMARES:	
Caja de 8.75 a	15.00
CEBOLLAS:	
Medios huacales	2.50
En huacales gallegas	—
En 1|2 huacales idem..	—
En sacos americanas	5.00
Del país 1|2 huacales..	2.50
Egipcias saco	—
Australia	—
Semilla	—
Isleñas huacales semilla	—
Murcianas saco..	4.50
Valencianas saco	—
En sacos A. Broun	—
CHICHAROS:	
Quintal	5.00
FIDEOS:	
País quintal	9.00
FRIJOLES:	
Negros país quntal..	13.00
Negros arr beños qq	—
Negros orilla qq	—
Colorados largos americanos, quintal	12.50
Colorados chicos qq..	7.50
Rayados largos qq	6.00
Rosados California quintal. .	7.50
Carita quintal de 7 a	10.00
Blancos medianos quintal de 4.25 a	5.50
Blancos marrows europeos . .	—
Blancos marrows Chile	—
Negros americanos..	—
GARBANZOS:	
Gordos sin cribar quintal . .	—
HARINA:	
De trigo, según marca, saco, de 8.75 a	12.00
De maíz país quintal	3.50
HENO:	
Americano qq	2.50
JAMON:	
Paleta qq. de 23.00 a	26.00
Pierna qq. de 33.50 a	41.00
MANTECA:	
Primera refinada en tercerolas quintal	20.45
Menos refinada qq..	20.20
Compuesta quintal..	17.00
MANTEQUILLA:	
Danesa, latas de media libra, quintal	73.00
Asturiana latas de 4 libras, qq. de 35.00 a	68.00
MAIZ:	
Argentino colorado qq..	2.40
De los Estados Unidos qq. .	2.35
Dominicano	—
Del país quintal	—
PAPAS:	
En barriles	—
En sacos americanas..	7.75
En sacos del país	5.00
En tercerolas Canadá	8.50
Semilla Bliss	—
Tercerolas Halifax	—
Príncipe Eduardo saco de 180 libras	—
Príncipe Eduardo saco de 90 libras	4.50
Isleñas	—
PIMIENTOS:	
Españoles 1|4 caja	8.00
QUESO:	
Patagrás, crema entera, quintal, de 35 a	38.50
Media crema qq	—
SAL:	
Molida saco	2.00
Espuma saco de 1.20 a	1.60
SARDINAS:	
Espadín Club 30 m|m caja....	7.50
Espadín planas 18 m|m caja.	—
Chicharros	—
TASAJO:	
Surtido qu'ntal	14.50
Pierna quintal	18.00
TOCINO:	
Barriga quintal	23.50
TOMATES:	
Españoles natural 1|4 caja..	5.00
Puré en 1|4 caja..	4.75
Puré en 1|8 caja	3.00
Natural americano un kilo..	3.75

CLEARING HOUSE

Las compensaciones efectuadas ayer entre los Bancos asociados al Habana Clearing House ascendieron a la cantidad de $3.202,578.49.

PESETA

SE COTIZO A RAZON DE

7 PESETAS

06 11/16

DOLLAR

TABACO

DEL MERCADO DE RAMA

Los tenedores de clases limpias de Vuelta Arriba o Remedios se preocupan aún de que sus existencias no sean adquiridas por las firmas exportadoras en la forma que ellos desearían. Nos referimos, claro se entiende, a los tenedores que disponen de quintas y segundas, pues apuntamos varias veces las firmas que vendieron todas las existencias de las mencionadas clases.

La preocupación, o más bien extrañeza de esos tenedores, o de algunos de ellos, acaso no esté bien fundada. Precisamente fué en estos primeros meses de cada año cuando los compradores del Norte venían al mercado. Y si tal costumbre se alteró durante la guerra europea y hasta algunos años después, de dos a esta parte, si no erramos en la cuenta, las ventas se han venido generalizando en la misma época en que tenían lugar antes de aquellas extraordinarias circunstancias que el cruento conflicto mundial trajo consigo y que tan enorme impulso dieron a todas las industrias de los Estados Unidos, aumentando el consumo de los productos y, por lo tanto, el empleo de mayores cantidades de materia prima, incluso la hoja nicotiana.

Si los precios que actualmente se están pagando por las clases limpias de la procedencia que nos ocupa, fuera el motivo principal de la preocupación a que nos referimos, aceptaríamos la realidad que comentamos, aunque no encontremos justificados esos precios en frente de existencias relativamente reducidas, con una demanda notable para la Argentina y teniendo en cuenta también el tiempo que falta para que pueda utilizarse la rama de la nueva cosecha. Factores estos que no tendrían el valor que le damos, si la industria en el Norte sufriera crisis, siquiera pequeña.

Pero no es así, y, acaso como ratificación de eso y de lo que decimos acerca de la época de la demanda, estamos viendo cómo varias firmas exportadoras que durante algunos meses estuvieron retraídas, o sin comprar quinetas y segundas, no salen del mercado y adquieren uno u otro día partidas pequeñas y lotes grandes de las susodichas clases.

Ayer mismo Echevarría y Pérez estuvieron registrando los tercios de las mismas que compraron a José C. Puente y Compañía.

De quintas solamente registró Mark A. Pollack, en los almacenes de Muñiz y Hermanos, doscientos quince tercios.

Un lote más pequeño vendió José Smith a H. Duys y Compañía, también de quintas y segundas.

Y de una y otra clase, tanto Pollack como Echevarría, y posiblemente una tercera firma, miran nuevas partidas.

—Sesenta y tres tercios de terceras de la misma procedencia, compraron Pablo L. Pérez a Foyo y Rodríguez.

—Algunos más de quinientos compraron Manuel A. Suárez y Compañía a Pérez y Capín. Los registraron ayer y eran de octavas nuevas y quintas, segundas y terceras viejas.

—José Galván, S. en C., vendió a Gonzalo Cañaveral, cuarenta tercios de sextas y octavas de la misma procedencia de que venimos hablando.

—Iglesias y García vendieron a J. Hevia, un lote de broncos y a Calixto Rodríguez Mauri varios tercios de capas, también de Vuelta Abajo.

Del esta procedencia y de la de Vuelta Arriba, se concertaron ayer otras operaciones que apuntaremos cuando los tercios se registren.

LAS EXPORTACIONES

Por el vapor americano Cuba, para Key West:

Sobrinos A. González, Gradia Anni Co. 6 tercios de rama.

Aixalá y Co., M. Bustillo y Merrian 16 pacas 17 barriles id.

Méndez y Co., José Escalan y 20 id. id.

Francisco Solaun, Sánchez y Haya Co., 20 pacas id.

Mark A. Pollack, A. Santaella, 54 pacas id.

Godínez Bros, Arango y Arango, 105 tercios id.

Cuesta Rey Co., Same, 25 barriles, 46 tercios id.

Tamargo y Co., Corral Wodiska Co., 6 barriles id.

Cuesta Rey Co., José Escalante, 6 pacas id.

Rey del Mundo Cigar Co., Havatampa Cigar Co., 9 pacas id.

Sabucedo y Co., Sánchez y Haya, Co., 20 barriles id.

—Vapor americano Governor Cobb, para Key West:

C. Rodríguez Mauri, Rodríguez Hno., 8 pacas tabaco.

Mark A. Pollack, A. Santaella, 10 tercios id.

Walter Sutter Co., Cortez Cigar Co., 52 pacas id.

Sobrino A. González, G. M. Cigar, 9 id. id.

DE LOS CAMPOS

En nuestra edición de mañana, insertaremos una extensa información de Las Martinas y otra de Cabalguán.

MERCADO PECUARIO

INFORMACION GANADERA

La venta en pie.

El mercado cotiza los siguientes precios:

Vacuno: de 7 a 7 y 1|4 centavos.

Cerda: de 10 a 12 centavos el del país y de 13 y 1|2 a 15 el americano.

Lanar: de 8 y 1|2 a 9 centavos.

Matadero de Luyanó

Las reses beneficiadas en este matadero se cotizan a los siguientes precios:

Vacuno: de 28 a 32 centavos.

Cerda: de 45 a 54 centavos.

Reses sacrificadas en este matadero:

Vacuno: 75; Cerda: 80.

Matadero Industrial

Las reses beneficiadas en este matadero se cotizan a los siguientes precios:

Vacuno: de 28 a 32 centavos.

Cerda: de 45 a 54 centavos.

Lanar: de 45 a 55 centavos.

Reses sacrificadas en este matadero:

Vacuno: 255; Cerda: 132; Lanar 58.

Entradas de Ganado

Conforme anunciamos, llegaron 8 carros de Las Villas, con ganado vacuno para el consumo, consignado a Belarmino Alvarez y Mateo Roca.

Esta tarde debe llegar de Camagüey otro tren ganadero a la orden de la casa Lykes Bros.

FINANZAS

Nacionalismo Económico

El Mercado financiero permanece inactivo. Salvo aquellas operaciones de urgencia, limitadas a rápidos reajuste de empresas sobrecapitalizadas, toto el campo de los negocios es hoy algo así como un erial en el que florecen, por excepción, algunas plantas gramíneas.

Esta inactividad, esta parálisis, obedece a causas muy complejas. Pero lo que más influye, lo que directamente pesa sobre el depauperado organismo de los negocios cubanos, es la falta absoluta de una política económica definida.

Ya en el mundo civilizado, en el mundo nuevo, que ha surgido después de la gran guerra, como efecto de ella, las finanzas públicas y privadas se desenvuelven a impulsos de la aptitud, de la competencia, de los hombres que figuran a su frente.

En un reciente informe de un ilustre financiero inglés, refiriéndose al posible resurgimiento de los negocios en el continente europeo, decíase, no sin harta razón, que el mercantilismo de repetición, de compraventa, sin visión del futuro, había fracasado para siempre. Así como la economía individual tiene que regirse por normas dietéticas aconsejadas por los fisiólogos y clínicos, hombres de ciencia, así también, la economía colectiva, la economía de las naciones, tienen que someterse a un régimen análogo.

Ha pasado la época en que la buena intención lo cubría todo. La naturaleza de los nuevos organismos sociales, es hoy más exigente. Cuba no puede sustraerse a esa ley nueva y fatal. Por rehuirla, por no comprenderla, atraviesa por este trágico período en que se perece silenciosamente; pero se perece. El deber, pues, de gobernantes y gobernados, es buscar el remedio y aplicarlo sin dilaciones. Ese remedio no es otra que el que practican los grandes pueblos: el nacionalismo económico.

EL BANCO NACIONAL

El reconocimiento del Gobierno como acuerdo preferente y las cifras a que hace ascender esta deuda el Secretario de Hacienda, ha producido múltiples comentarios en los círculos mercantiles.

Todo lo que se relaciona con la liquidación del Banco Nacional resulta curioso en extremo.

No cabe negar que los fondos del Gobierno deben pagarse con preferencia a otros fondos, mientras subsiste el precepto de la Ley Torriente, todavía en vigor, que así lo dispone. No basta que este precepto sea inconstitucional a juicio de abogados y jurisconsultos. Es indispensable, para invalidarlo, que lo declare el Tribunal Supremo, que es el único competente.

Pero ese no es el problema. Todo lo que hasta ahora se ha venido haciendo alrededor de los Bancos en Liquidación y principalmente con el Banco Nacional, ha sido obra de la Ley Torriente. Esa ley es el eje de todo el mal.

En el caso del Banco Nacional, el mal tiene aún caracteres más graves. Si la deuda del Banco Nacional, es mayor que la que debió ser, con arreglo a los contratos que regulaban sus transacciones con el Estado, es inútil negar que alguien y en alguna parte debe existir el responsable y la responsabilidad.

En poder del Banco Nacional y sus suscursales no debieron existir antes del 10 de Octubre, fecha de la moratoria, otras cantidades en depósito que aquellas que autorizaban los contratos. Si después resultó que esa cuenta era doble o triple de la autorizada, debió investigarse por qué, de qué autorización se hizo uso; en cuyo caso, si el resultado era punible, sin perjuicio de gestionarse el reintegro consiguiente, debió "ipso jure", poner el caso en conocimiento de los tribunales. De ese modo, no ocurriría ahora el insólito caso de que el Estado pueda perjudicar, con el Estado los depositarios "bona fide", mientras las responsabilidades del o de los culpables se esfuma bajo la cortina de una irresponsabilidad irritante.

ZAFRA DE CUBA 1925-1926

Arribos, Exportación, Consumo y Existencia en todos los puertos de la Isla, en la semana que termina en Enero 30 de 1926, y totales hasta esa fecha.

SEIS PUERTOS

Toneladas (2.240 lbs.)

	C. moliendo	Arribos.	Export.	Consumo	Exist.
Habana..	18	9.384	8.125	—	16.201
Matanzas..	18	15.851	—	—	40.524
Cárdenas..	17	21.375	1.429	886	48.388
Cienfuegos..	13	15.012	10.071	—	9.542
Sagua..	12	10.838	10.414	—	16.005
Caibarién..	14	12.316	4.329	—	17.671
	97	84.776	34.368	886	148.331
Anterior..	..	180.050	77.524	3.715	—
Total hasta la fecha..		264.826	111.892	4.601	148.331

OTROS PUERTOS

	C. moliendo	Arribos.	Export.	Consumo	Exist.
Nuevitas..	10	10.126	6.658	—	26.796
Puerto Tarafa..	13	31.597	37.296	—	64.036
Manatí..	1	669	—	—	13.955
Puerto Padre..	2	7.703	7.472	68	10.875
Gibara	1	—	—	—	—
Banes..	1	3.734	—	—	10.408
Antilla..	9	12.833	—	—	29.133
Tánamo..	1	1.685	3.043	—	832
Guantánamo..	9	7.169	3.980	—	14.906
Santiago de Cuba..	7	2.537	1.047	—	7.355
Manzanillo..	9	6.490	5.643	—	19.903
Santa Cruz del Sur..	3	—	—	—	—
Júcaro..	6	3.314	3.314	—	—
Zaza..	1	—	—	—	—
Trinidad..	2	1.429	—	—	4.861
	75	89.286	68.453	68	208.054
Anterior..	..	396.738	209.169	280	—
Total hasta la fecha..		486.024	277.622	348	208.054

TODA LA ISLA

	C. moliendo	Arribos.	Export.	Consumo	Exist.
Semana	172	174.062	102.821	954	356.387
Total hasta la fecha..		750.850	389.514	4.944	356.387

COMPARACION CON LAS ZAFRAS DE 1924-1925, 1923-1924

	C. moliendo	Arribos.	Export.	Consumo	Exist.
Enero 31, 1925..	169	750.565	435.587	4.074	310.904
Total hasta: Febrero 2, 1924..	167	637.035	361.353	9.448	266.234

NOTA: Consumo, se refiere al azúcar llegado a los puertos y tomado para el consumo y es aproximado. Del azúcar consumido en el interior, sin haber entrado en los puertos y que puede ascender a unas 30.000 toneladas por año, se dará cuenta al final de la zafra

Habana, Enero 30 de 1926.

H. A. HIMELY.

Cuba 76-78. Apartado 93.

JULIO B. FORCADE

(Especialista en Bonos)

MIEMBRO DE LA BOLSA DE LA HABANA

COMPRO

Checks del Banco Nacional de Cuba en Todas Cantidades

Oficinas: Banco Nacional 226, 227, 228

Teléfono: A-4983

MERCADO LOCAL FRANCO

SE COTIZO A RAZON DE

26 FRANCOS 59 CENTIMOS

DOLLAR

REAL ESTATE

SOLARES, CASAS, HIPOTECAS

Mercado inactivo.

Continúa prácticamente paralizado el mercado de la propiedad.

Sobre este estado de cosas, haremos en breve los oportunos comentarios.

INVERSIONES

SANTIAGO R. LOPEZ SANTIAGO

La reorganización de La Papelera continúa su curso Le pr metemos publicar en breve los detalles de la misma, casi ultimados ya.

El fondo de pensiones de los empleados del Banco Español

Presidida por el Ldo. Jesús Ma. Barraqué celebró sesión la Comisión Temporal de Liquidasión Bancaria.

Quedó enterada la Comisión del escrito presentado el día primero del actual por el Sr. Secretario de Hacienda suscrito por él y por el Interventor General de la República, referente al crédito del Estado contra el Banco Nacional, ordenándose que se hicieran copias y se repartieran entre los Sres. Comisionados.

La Comisión, visto el informe del Dr. Tomeu de 26 de enero último, por el que declara que si bien se hicieron algunos descuentos a los empleados del Banco Español para el Fondo de Pensiones, estos descuentos dejaron de hacerse a petición de los propios empleados, quienes debido al aumento del costo de la vida decidieron optar por aumentos de sueldos en vez de la pensión a que en su día tendrían derecho; y resultando que del informe rendido por la Junta Liquidadora del Banco Español en acuerdo núm. 5 de su acta 740, dicho Fondo de Pensiones fué más bien un acto de liberalidad del Banco y teniendo en cuenta, a mayor abundamiento, que esta Comisión, por acuerdo 20 de su acta 68 resolvió que no era procedente hacer pagos de las pensiones para empleados jubilados de dicho Banco, a virtud precisamente de tener el supuesto compromiso contraído por el Banco el carácter de una donación revocable a voluntad por el donante, revocación impuesta necesariamente por la situación de quiebra del citado Banco, acordó reiterar el criterio de la Comisión a que se refiere el acuerdo citado anteriormente y en su consecuencia declarar sin lugar la reclamación del Sr. Ricardo Moreno Mendoza, y asimismo acordó pasar a ganancias y pérdidas los saldos que actualmente aparecen en los libros de dicho Banco con cargo a Cajas de Pensiones y Cajas de Pensiones Sucursales.

Se concedió autorización a la Junta Liquidadora del Banco Español para otorgar escritura de venta de los créditos que dicho Banco tenía sobre los terrenos del carenero "El Palacio" a favor de la Havana Electric que recientemente se los adjudicó en subasta y también se autorizó a dicha Junta para devolver al Sr. Esteban Zorrilla varios valores que tenía en custodia en el propio Banco.

También se acordó aprobar el pago que propone la citada Junta de la prima de la fianza prestada por la de Fianzas La Habana en el embargo preventivo decretado a instancia del Banco por el Juzgado de Manzanillo sobre bienes de Vázquez y Cía. y Genaro Fernández Peña.

PRONOSTICO DEL TIEMPO PARA HOY

Casa Blanca Febrero 4 de 1926.

Pronóstico Isla buen tiempo hoy y el Viernes, excepto algunos nublados y posibilidad de lluvias en mitad Oriental. Temperaturas frescas a frías en mitad Occidental. Vientos principalmente de región norte moderados a frescos. Estado del tiempo jueves 7 a. m. afectando a estados de Nueva Inglaterra y costa del Atlántico con nevadas y extremo Noroeste de Estados Unidos y Canadá y altas presiones en resto Estados Unidos y Golfo de México.

Observatorio Nacional.

DIARIO DE LA MARINA, S. A.

ADMINISTRACION

Por renuncia del señor Francisco Muñoz, se hicieron cargo de la Agencia del DIARIO DE LA MARINA en Colón, los señores Lizama y Muñiz, S. en C., "La Casa Grande", con cuyos señores tendrán la bondad de entenderse nuestros suscriptores de aquella localidad desde el primero de Enero último.

Habana, 3 de Febrero de 1926.

José Sobrino,
Administrador.

Por renuncia del señor Amelio Martí, se hizo cargo de la Agencia del DIARIO DE LA MARINA, en Jovellanos, el señor Nicanor Real, cuyo señor ya ha desempeñado el mencionado cargo por mucho tiempo, rogando a nuestros suscriptores de aquella localidad, se entiendan con dicho señor desde primero de Enero último.

Habana, 3 de Febrero de 1926.

José Sobrino,
Administrador.

6d-2.

Diario de la Marina

SOCIEDAD ANONIMA

De acuerdo con lo que previene el artículo 20 de los Estatuos Sociales y de orden del señor Presidente de esta Compañía, cito por este medio, a los señores accionistas de la misma, para la junta general ordinaria que habrá de celebrarse en el edificio social, a las cuatro de la tarde, del día 16 del actual.

Habana, Febrero 3 de 1926.

El Secretario,
Manuel ABRIL OCHOA.

ZAFRA AZUCARERA

MERCADO LOCAL

Hasta el día 31 de enero próximo pasado, la producción azucarera de Cuba ascendía a 1.154.000 toneladas, contra 1.050.000 toneladas en igual fecha del año pasado.

Firme se mantiene el Mercado local de azúcar. Hay en esta plaza compradores para el consumo y la exportación.

Se anunciaron ayer las siguientes ventas efectuadas el miércoles:

15.000 sacos a 2.29 centavos libra en almacén. Habana.

5.00 sacos a 2.19 centavos libra en almacén en Matanzas.

2.000 sacos a 2.20 centavos libra en almacén en Matanzas.

Por distintos puertos de la República se exportaron ayer 129.291 sacos de azúcar.

El mercado de New York abrió ayer firme a base de 2 1|2 centavos libra costo y flete.

Después de la apertura se anunció una operación de 23.000 sacos de Cuba a 2 1|2 centavos libra, costo y flete, para pronto embarque a un operador.

Los cables recibidos al mediodía, anunciaron que las ventas a 2 1|2 centavos libra costo y flete ascendían, hasta esos momentos a unos 100.000 sacos.

Más tarde se fueron dando a conocer las ventas siguientes:

5.000 toneladas de Filipinas a 3.45 centavos costo seguro y flete, despachado, primera quincena de este mes a Czarnikow Rionda y Ca.

2.000 toneladas de Puerto Rico a 4.27 centavos libra costo seguro y flete, para embarque a fin de febrero a la National Sugar Co.

3.000 toneladas de Filipinas a 4.40 centavos libra costo seguro y flete embarque de marzo y abril a un especulador.

Dícese que la Federal Sugar Rfg. está comprando azúcares por mediación de otros refinadores.

El movimiento de azúcares en los puertos del Atlántico, durante la pasada semana fué como sigue.

Arribos: 60.582 toneladas.
Derretido: 59.000 toneladas.
Existencias: 51.623 toneladas.

Los despachos recibidos a última hora, dicen que las ventas de azúcares efectuadas durante el día ascienden a unos 250.000 sacos.

Cámara de Comercio Cubana

La Cámara de Comercio, Industria y Navegación de la Isla de Cuba ha mantenido siempre las más cordiales relaciones con las entidades económicas de los países amigos, prestándole su cooperación en toda obra iniciada en favor de los intereses comerciales y estableciendo recíprocos servicios en favor de los asociados.

Una demostración de lo que venimos afirmando es la afectuosa

A TRAVES DE LA VIDA

POR HECTOR DE SAAVEDRA

Memorias de una dama.

Una nueva costumbre que he encontrado en la capital, es la concurrencia de señoras a la casa mortuoria, a la hora del entierro.

No podría juzgar ¡pobre de mí! si eso está bien o mal hecho. Antiguamente esa triste ceremonia estaba reservada a los caballeros y las damas, aún las de la propia familia del difunto, permanecían recluidas en las habitaciones interiores; pero en la actualidad empiezan ya a mezclarse ambos sexos y no tardarán las señoras en concurrir también al cementerio, lo que será más pintoresco por las modas que para ello se inventen y sobre todo, más interesante para los que por conveniencia social asisten a tan penoso acto; pero es muy probable que la crónica, que hasta ahora, los mencionaba, deje de hacerlo para darles preferencia a las señoras, como se hace en algunos bailes y en los cinematógrafos elegantes.

Por lo pronto la morada donde yace la víctima "de cuerpo presente" pierde un poco de su carácter lúgubre y adquiere un tanto el aspecto de "matinée" o por lo menos de concierto musical matutino. La actitud de las concurrentas se ajusta a la gravedad del medio, aunque los vestidos no se someten al color del luto que entre los pueblos europeos es negro, pero que en China he oído decir, sin que pueda afirmarlo, porque aquel país está muy lejos, que es amarillo y entre los americanos del Norte multicolor, o "go ar you please" como en los partidos de caminadores durante seis días.

Algunas veces he observado que se olvida el protocolo para dar expansión al espíritu, como noté, e otro día, en el saludo que una dama, joven y bella, hacía a una amiga que acababa de entrar, en aquella casa mortuoria, donde yo fuí acompañando a una paisana:

—"Chica. ¡Dichosos los ojos que te ven!"

Me entretiene mucho observar, todas estas cosas, nuevas para mí y para mi tranquila provincia, hecha a la forma de las añejas costumbres, que sin duda no deben ser dignas de perpetuarse cuando con tanta facilidad las han modificado en los centros de mayor cultura. Una cosa que me divierte "bárbaramente" —como dice una graciosa señorita que me han presentado— es asistir a las bodas, que por fortuna son numerosas y se efectúan con preferencia al comienzo de la zafra. La sacristía no dá "paz a la mano" en remover los adornos y el altar luce muy bonito y el templo de moda brilla como en los grandes saraos que hemos dado en nuestro Liceo, con una concurrencia de las más elegantes. Es cierto que para la sencillez de mi educación familiar y religiosa nuestro altar no lo ataviaban sino las niñas del colegio y que las manos virginales de las educandas no movían los vasos y las flores y extendían los paños que finamente bordábamos, sino con el mayor respeto y una gran timidez. Supongo que aquí será lo mismo, porque en la vieja Zaragoza, según me contaba Don Mariano de la Torre (que tenía fé cieguísima en "la Pilarica") en el templo solo a los monaguillos era permitido servir a la Virgen.

Siempre es un espectáculo, de exquisita delicadeza y que produce honda emoción la desposada que avanza hacia el altar envuelta entre los pliegues del nítido velo y las ilusiones más puras del alma. Se conserva la señorial costumbre de arrastrar una larga cola de encajes finísimos, las más de las veces, y que se trasmiten de madres a hijas, pero ¡ay! la moda ha acortado la saya y a la verdad aquellas dos pantorrillas que se exhiben no tienen nada de majestuoso ni de estético. No se porque no se conserva por entero la clásica indumentaria o se adapte por completo el diáfano traje que ahora se usa.

Otra cosa que he notado, en una boda que llevaba gran acompañamiento de jóvenes parejas, era la gravedad que con exceso mostraban y que en verdad, entristecía, porque no podía saberse a punto fijo si seguían a los novios por la senda de la dicha o por el camino de las futuras disidencias.

Pero la charla general hace desvanecer estas reflexiones y entre múltiples comentarios se oyen cosas graciosísimas como ésta:

—¡Ay chica! Lo que es este año se aguaron las creches.

—¿Porque no hay dinero?

bailes.

María VICTORIA.

GENTE DESCONOCIDA

¿. . . . . .?

Le ha gustavo mucho la poesía y allá en sus mocedades fué excelente vate. Aunque ya tiene años es fuerte como un robreño (diminutivo de roble) este autor-actor que ha hecho reír a tres generaciones las cuales ríen aún y continuarán per soecula riendo su chispa y su gracia inagotables. Como actor encarnó diversísimos papeles de sus propias obras y de las ajenas. Las carnes que "ha echado" con la buena vida que se da, le privan ya de encarnar ciertos personajes: Es lástima que no se ponga a dieta como los jockeys, pues es un excelente mimetista.

Pero sigue produciendo para el público—teatro, prensa y libro—De sus producciones de la primera rama, una de las más famosas es "Napoleón" que ha merecido ser plagiada por Pirandello, quien ha construído sobre élla una de sus piezas maestras y por ahí están dando "Enrique IV", suscrito por el inquietante y complicado creador de "Los cuatro personajes en busca de un Pirandello inédito".

"Saltapericos", "Historia de Cuba" y "La acera del Louvre" que aún está húmeda de tinta, son tres de sus libros que la crítica y el público acogieron con exaltado entusiasmo.

Raro caso el de este hombre que en diversos géneros y en distintos públicos ha obtenido triunfos y dineros... ¡y, a pesar de todo, va por la vida sin enemigos!

Armando MARIBONA.

LOS NUEVOS MIEMBROS DE LA OFICINA NACIONAL DE RELACIONES COMERCIALES INTERNACIONALES

A principios del año actual el Comité Ejecutivo de la Oficina Nacional de Relaciones Comerciales Internacionales, organizadora de la II Feria Oficial Internacional de Muestras de la Habana que se celebrará en el próximo marzo, fué objeto de una renovación parcial en los miembros que lo componen. Consistió ésta en la designación de tres nuevos miembros para los cargos de Vicepresidente primero, Vicepresidente segundo y Secretario, quedando los restantes confiados a las mismas personas que hasta el presente han venido desempeñándolos con beneplácito de todos.

Sr. Patricio Obregón, primer Vicepresidente de la Oficina Nacional de Relaciones Comerciales Internacionales.

Recayeron las nuevas designaciones en tres personas muy conocidas en nuestros círculos sociales, intelectuales y económicos, que, por su simpatía con la causa de la Feria, su actividad y su talento, se hallan perfectamente capacitados para desempeñar de un modo eficiente los puestos para que han sido nombrados. Nos referimos a los señores Patricio Obregón, Coronel Enrique Quiñones y doctor Francisco Ichaso.

El señor Patricio Obregón es un honorable y solvente hombre de negocios, establecido desde hace tiempo en Cuba. Habiendo comenzado sus dedicaciones comerciales en la ciudad de Cárdenas, alcanzó pronto un prominente lugar en los círculos financieros de esa población, tanto por el incremento y auge a que llegaron sus operaciones mercantiles, como por la probidad y hombría de bien con que supo siempre proceder en ellas. En la actualidad el señor Patricio Obregón, después de una brillantísima ejecutoria en cuestiones de finanzas, goza del crédito y de la estimación de todos los que para asuntos personales o de negocios han tenido la suerte de tratarle. En la primera Vicepresidencia de la Oficina Nacional de Relaciones Comerciales Internacionales está desplegando sus más caras energías y su solo nombre puede considerarse como una garantía del éxito que alcanzará el acontecimiento comercial que bajo los auspicios de dicha oficina se celebrará en el mes entrante.

El Coronel Enrique Quiñones es una personalidad sobradamente conocida en Cuba para que necesitemos hacer de él una prolija presentación. Miembro de nuestro ejército libertador, donde alcanzó la alta graduación que ostenta, ha sido siempre el tipo del militar bizarro y pundonoroso, el "caballero sin tacha y sin miedo", amigo leal, patriota ferviente y desinteresado. Por todas estas razones goza el Coronel Quiñones de la estimación de todos, de alta privanza en el actual Gobierno y en especial del verdadero afecto y consideración del Presidente de la República, su compañero de armas, con cuya estrecha amistad se honra desde los tiempos azarosos de la guerra. Su gestión en la segunda Vicepresidencia de la Oficina Nacional de Relaciones Comerciales Internacionales, ha comenzado ya a surtir excelentes efectos.

Dr. Francisco Ichaso, Secretario de la Oficina Nacional de Relaciones Comerciales Internacionales y de la Junta Superior de la II Feria Oficial Internacional de Muestras de la Habana.

Coronel Enrique Quiñones, segundo Vicepresidente de la Oficina Nacional de Relaciones Comerciales Internacionales.

Y, por último, el doctor Francisco Ichaso, uno de nuestros jóvenes intelectuales de más prestigio, abogado culto y periodista de raza—como hijo que es de ese "maestro de periodistas" que se llama Don León Ichaso y que, en la actualidad, por ausencia del Dr. José I. Rivero, ocupa, con carácter de interino, el cargo de Director del DIARIO—, ha comenzado ya en la Secretaría de la Oficina y de la Junta Superior de la Feria a dar muestras de su claro talento y su indudable pericia en estos asuntos.

A todos ellos enviamos nuestra cordial enhorabuena, que hacemos extensiva al Comité Ejecutivo de la Oficina Nacional de Relaciones Comerciales Internacionales por el acierto de tales nombramientos.

DE DIA EN DIA

COSAS DEL "TOUT PARIS".—EL MEJOR POEMA SOBRE EL VUELO DE FRANCO.—PUEDEN SER FANTASMAS.— OTRA EPIDEMIA.

París, siempre a caza de hechos curruscantes, se ha dedicado a comprarle verduras a una buena señora que tiene un puesto en el Mercado Unico parisién (que no es único, porque hay varios) todo porque la afortunada industrial lleva el nombre que llevaría la esposa del señor Presidente de Francia, si este fuera casado, que no lo es, ni existe la menor sospecha de que quiera serlo..

La distinguida verdulera, se llama, y así lo advierte un gran cartel que ha fijado, entre hostil y amatorio, en el frontis de su establecimiento: Madame Gaston Doumourgue. Y el "tout Paris", ha dado en la flor de ir a surtirse de vegetales comestibles "al puesto de Madame la Presidenta".

Es una noticia que brindamos a la consideración de los Alcibiades, Pericles, Epaminondas, Temístocles y demás personajes célebres que arrastran una difícil existencia vendiendo quesitos frescos, mantequilla, ajonjolí y otros productos de la industria rural en nuestra Camagüey, sin que nadie les compre más artículos que los estrictamente necesarios y hasta sacándose a relucir si Euclides vende más baratas las alcachofas que Demóstenes.

En los alrededores de la Sorbona, puede que tuvieran, en cambio, un éxito loco o por lo menos medio chiflado.

El periódico "A. B. C." ofrece un premio para el mejor poema sobre la hazaña del "Plus Ultra".

¿Quién podrá disputárselo al propio Franco, con solo hacer la narración de su viaje? ¿Qué mejor poema? Y no importa que el glorioso aviador no sepa de hacer versos. Con seguridad que ese mismo defecto han de tenerlo los, demás concursantes. Y siempre le quedará el recurso de decir que su poema está hecho en metro libre. Y aun puede decir más: que lo escribió en kilómetros libres y no en alas de la fantasía, sino en alas de un aeroplano, lo cual lo hará superior sin disputa a los otros poemas, escritos al calor de la chimenea o al fresco de un ventilador, según los climas.

Un colega asegura que se han sentido sospechosos ruidos subterráneos en los alrededores de la Tesorería General, donde se encuentra depositada una fuerte cantidad de millones de pesos: la mayor de las depositadas allí desde la instauración de la República.

Y el propio colega de referencia, pregunta: ¿Ladrones o comunistas?

No vemos, ciertamente, una razón seria para establecer esa disyuntiva.

Bien pueden ser las dos cosas (ladrones y comunistas) los que estén tratando de dar ese asalto al Erario, pues ambas profesiones son perfectamente compatibles, ya que el comunismo establece que la propiedad es un robo... y que el robo no es delito.

También pudiera suceder que no fueran ni ladrones ni comunistas los asaltantes, sino funcionarios de otras Administraciones anteriores, hechos a tomar dinero del Tesoro por procedimientos subterráneos, pues el que malas mañas ha, tarde o nunca las olvida.

Y no sería difícil que no fueran ni ladrones, ni comunistas, ni funcionarios cesantes, sino fantasmas.

Hemos oído decir que uno de los soldados de la guardia es espiritista y que fué el primero que oyó los ruidos sordos. Los otros soldados no son espiritistas, pero sabido es que basta que una persona oiga ruidos sordos durante la noche, para que los que están a su alrededor los oigan también. Aunque sean más sordos que los ruidos que se oyen.

"LA EPIDEMIA DE TIFOIDEA A VUELTO APARECER EN EL INTERIOR DE LA ISLA".

Por lo visto hay también una epidemia que ataca a la Ortografía.

LA JUSTA DEMANDA DE HOLGUIN

HOY SERAN RECIBIDOS LOS HOLGUINEROS POR EL JEFE DEL ESTADO

Merece elogios un Gobierno que tiene por principal preocupación el desenvolvimiento de la riqueza nacional en uno de sus aspectos más trascendentales y fecundos: en el de carreteras y caminos. Los pobladores rurales, los humildes labriegos, que, alejados de los esplendores de las ciudades populosas, venían siendo los eternos olvidados, saludan ahora con júbilo los planes salvadores de la riqueza agraria.

Cuando se dieron a conocer los proyectos y planos de la carretera central, bien fuese por excepticismo o por desconfianza, apenas si se produjo movimiento de opinión favorable ni desfavorable alguno. En aquellos días en que el Tesoro de la República no parecía que podría en breve plazo ser colocado en condiciones de afrontar la magna y necesaria carretera central, obra que el fomento de los campos de Cuba tan exhuberantes y pródigos reclaman como complemento de esta misma exhuberancia y prodigalidad, en aquellos días, las noticias de los proyectos de Obras Públicas eran recibidos con indiferencia y hasta con chistes...

Pero ahora que los valores administrativos están en alza, la confianza está consolidándose y el programa del Honorable Jefe del Estado, se ha impuesto en la opinión nacional, brotan comisiones, y se piden modificaciones, cambios, diferencias, alteraciones, rectificaciones y quizás trueques...

Hasta que punto son legítimos esta clase de movimientos, lo considerará la opinión en general. Notables ingenieros hicieron los estudios y trazaron los planos en un ambiente de serenidad, sin obedecer a presiones de ningún género ni a intereses determinados y ahora, que se anuncia el que se van a comenzar las obras, es cuando surgen rivalidades, se influye por no decir se labora, por que los trazados se alteren o varíen y se trata de enmendar lo ya realizado.

Holguín, término progresista entre los progresistas de la República, no es envidioso del bien ajeno; Holguín, mientras el Estado no puede dotarle de carreteras ni de caminos, laboró esforzadamente y acabó con el espectáculo de los campos yermos y rompió el dique de la producción agrícola limitada. Holguín, viendo destrozarse las carretas y sacrificándose sus guajiros hasta lo inconcebible, se convirtió en el proveedor de frutos menores de la Habana y Santiago de Cuba. Los frijoles negros que la Habana adquiere, se los adquiere a Holguín, en principal parte. Pero ¡ay! que los que no tienen otra propiedad que el arado y su sitio por carecer de carreteras y de caminos se ven obligados a vender las cosechas de plátanos y de frijoles y demás frutos con pérdidas, con mermas, con daños, cuando los venden, pues, en muchas zonas tienen que dejar que se pierdan por no poder trasladar los frutos al centro consumidor. Y cuando les llegó la buena nueva de que una carretera central a través de la República les facilitaría la conducción de los frutos experimentaron alegría y exclamaron los campesinos holgueneros: "Al fin se nos ha hecho justicia!" ¿Cómo recibirán ahora las noticias de que las influencias se mueven en el sentido de que se rectifique el Plan General, el primitivo plan que se ajustó a un itinerario técnico, geográfico, apoyado en estudios realizados por ingenieros de indiscutibles conocimientos científicos?

Holguín va a ser oído hoy por el respetable y digno Jefe del Estado, general Gerardo Machado, y lo será también por el competente secretario de Obras Públicas, señor Carlos Miguel de Céspedes, quienes correspondiendo a la confianza nacional han ratificado ante el país el objeto preferente del Gobierno es un plan general de carreteras que ha de producir beneficios en todos los órdenes de la población de la República.

Los comisionados holgueneros tendrán hoy oportunidad de exponer al popular y admirado Presidente los más serios razonamientos y claras demostraciones, y, la fuerza de la razón y de la lógica convincente y determinante ha de sumarle a Holguín la simpatía nacional y aún la de las localidades hermanas que no habiendo recibido jamás agravios de Holguín tampoco ha de estar en su ánimo el agraviarle.

Carlos MARTI.

ORGANIZAN LOS ROTARIOS UNA GRAN FUNCION BENEFICA

SERA EN EL TEATRO NACIONAL Y EN FAVOR DE LOS FONDOS PARA EL PARQUE INFANTIL

Celebró ayer sesión el Club Rotario de la Habana, bajo la presidencia del Dr. Marinel-lo.

Después de las presentaciones de invitados y visitadores, fueron proclamados nuevos miembros del Club los señores Gervasio Miñana y William F. Metzger.

El Sr. Fernández Inda dió cuenta de que el próximo lunes, a las nueve de la noche, tendrá efecto en el Teatro Nacional una gran función a beneficio de los fondos para el Parque Infantil, y seguidamente fueron colocadas entre los asistentes numerosas localidades. El programa para dicha función es sumamente interesante y el precio de las localidades muy reducido, a base de un peso luneta.

El Sr. Darío Castillo, del Club de Camagüey, informó acerca de los preparativos que se hacen en aquella ciudad para el mejor éxito de las Conferencias del Distrito (en 14, 15 y 16 de los corrientes), y encareció la asistencia del mayor número posible de rotarios de la Habana.

El Sr. Ricardo Gutiérrez Lee dió a conocer después las ventajosas condiciones del viaje a Camagüey con dicho objeto, y últimamente fueron nombrados en comisión los señores Núñez Mesa, Kates y Berenguer para recibir y atender, en nombre del Club de la Habana, al Presidente de la Internacional, Mr. Donald A. Adams, el cual llegará próximamente a esta capital en compañía de su esposa y asistirá a las Conferencias en Camagüey.

422 turistas llegaron en el Northland

A bordo del vapor Northland, procedente de Key West, llegaron ayer a última hora 422 turistas, entre los cuales viene de paso para Panamá, el general Heuth Liqqet, ayudante que fué del general Pershing en el frente europeo durante la guerra mundial.

DE INSTRUCCION PUBLICA

ENTREVISTA

Ayer se entrevistó con el señor Secretario de Instrucción Pública el doctor Salvador Salazar, Catedrático de la Universidad Nacional, conferenciando ambos sobre diversos asuntos de aquel alto centro docente.

Al despedirse del doctor Fernández Mascaró el doctor Salazar le hizo entrega de un ejemplar de su nuevo obra "Literatura Española", recientemente editada y que contiene sus conferencias sobre dicha enseñanza en el pasado curso académico.

Igual fineza tuvo el doctor Salazar con el señor Sub-secretario doctor Lucas Lamadrid, a quien también saludó en su despacho oficial.

LA JUNTA DE SUPERINTENDENTES

Ayer nos informó el doctor Fernández Mascaró que el próximo día 8, lunes, embarcará para la capital de Oriente, a fin de presidir las sesiones que celebrará la Junta de Superintendentes de Escuelas a partir de ldía 10 del actual en Santiago de Cuba.

Seguramente al doctor Fernández Mascaró acompañarán algunos altos funcionarios del Departamento, con el señor Secretario General de la Junta de Superintendentes señor Ovidio Méndez.

DEL ULTIMO CONSEJO

Al departir ayer con los reporters que le visitaron en su despacho oficial, el doctor Fernández Mascaró informó de algunos particulares tratados en el Consejo de Secretarios del día tres.

Con respecto a la "Ciudad Universitaria" que se organiza en París, quedó acordado que Cuba levante en su recinto su edificio propio; tan pronto la situación económica permita cubrir esa atención.

En relación con la pausible y eficiente labor que viene realizando el Inspector de Material de la Secretaría señor Rodrigo Rodríguez Estrada, el doctor Mascaró hubo de informar al Jefe del Estado de haberse efectuado ya la reparación de unos trescientos pupitres viejos, tenidos por inservibles, al módico costo de ochenta centavos por unidad, siendo más de un millar los que se hallan preparados para ser de nuevo útiles.

En vista de las ventajas que para el Erario y en bien de las Escuelas Públicas está reportando este servicio, el doctor Fernández Mascaró ha resuelto instalar un taller adecuado —del que hoy se carece, en absoluto —para que realice esa obra de reparación de pupitres, convenientemente, a fin de lograr una mayor economía.

El proyecto y presupuesto del futuro taller—que será instalado anexo a la Secretaría del Ramo—ha sido encomendado ya al Ingeniero del Departamento señor Fernández Aguado, quien estima posible la instalación a un costo no mayor de $900.00.

Una vez que funcione este taller —en el que se espera quede reducido el costo de la reparación de cada pupitre a cuarenta centavos, serán luego instalados otros dos análogos en Santa Clara y Santiago de Cuba para que presten igual servicio a todas las provincias de la República.

INVITACION

El doctor García Galán, Presidente de la Asociación de Graduados de la Escuela de Pedagogía y en sus deseos de cooperar con la Asociación Nacional de Maestros, a la hermosa labor de extensión pedagógica que desde hace tiempo viene realizando, invita por este medio a sus asociados y compañeros de profesión a la conferencia que el próximo sábado día 6 a las cuatro en punto de la tarde, con el interesante tema: El maestro de ayer y el maestro de hoy. Los méritos indiscutibles del conferencista y su reconocida competencia, hacen esperar el más franco de los éxitos.

AVISO

El Negociado de Personal y Bienes de la Secretaría de Instrucción Pública y Bellas Artes notifica a todos los señores que estén interesados en el cobro de las gratificaciones, que pueden pasar en días y horas hábiles, por el Negociado de Personal y Bienes, sito en el edificio que ocupa dicha Secretaría (Antigua Maestranza de Artillería) a recoger sus certificados correspondientes.

LA ENSEÑANZA EN LAS VILLAS REUNION REGLAMENTARIA DE LOS INSPECTORES DE ESCUELAS

En la segunda y última sesión se llevó a cabo el trabajo que sigue, tomándose los acuerdos que se consignan:

1.—"Se acuerda no emitir informes de las aulas en que no se encuentre al maestro o a un sustituto.

2.—El doctor Rodríguez propone que los informes de inspección que se emitan de zonas ambulantes deberán comprender los distintos núcleos visitados en el mismo día, no debiendo hacerse un informe por cada núcleo. La Junta acuerda aceptar lo propuesto anteriormente por el doctor Rodríguez.

3.—Propone el doctor Rodríguez y la Junta acepta, que en los informes de inspección se consigne, además del grado el sexo de los alumnos en el mismo apartado.

4.—El propio doctor Rodríguez recomienda y la Junta así lo acuerda que, cuando se altere la calificación de un maestro, en cualquier sentido, deberá inferirse del contexto del informe en que aquella alteración figura, la causa que la motive y no pueda entenderse en ningún caso que se califica al azar o caprichosamente.

5.—Se discute ampliamente sobre la capacidad legal de los Inspectores Auxiliares para dirigirse a los maestros y sobre calificación dada por los mismos, sin intervención del Inspector del Distrito; no llegándose a acuerdo alguno, se dió por terminado el debate.

6.—Discutido los proyectos de programas para el cursillo de perfeccionamiento, presentados por los señores Pardo, Villarreal, Fernández, Esquivel, González Junco y Cueto, se acuerda tomar en consideración estos proyectos y cuantos en lo sucesivo se presenten.

7.—Con respecto al cursillo de perfeccionamiento, se acuerda que cada acto o sesión que se celebre no durará más de dos horas, tratándose en cada uno de ellos una clase práctica y una conferencia.

8.—La señorita Villarreal propone la modificación de los modelos de promoción de las aulas rurales, de conformidad con el modelo que presenta a la Junta y que es aceptado por todos.

9.—El doctor Pardo propone se recomiende a los maestros culden con especial empeño de que al cantarse el Himno Nacional por los alumnos no se adultere la letra del mismo y que se cuide igualmente de la armonía; acordándose de conformidad.

10.—El mismo Inspector propone normas para unificar el saludo a la Bandera en las escuelas; ceremonia que debe celebrarse todos los viernes y también se acuerda lo propuesto".

A la reunión concurrieron los inspectores siguientes: Doctor Agustín Rodríguez, Inspector Provincial de Instrucción Primaria(Presidente); Basilio Suárez, Inspector Auxiliar de Santa Clara (Secretario); José Pardo López, Inspector de Sagua la Grande; María G. Villarreal, Inspectora Auxiliar de ese Distrito; Francisco González García y Leonor Espino Bonet, Inspector y Auxiliar de Cienfuegos; Gerardo González Junco, Inspector de Santa Clara; Antonio Cueto, Inspector Auxiliar de dicho distrito; Alfredo Esquivel, Inspector de Rancho Veloz; Lorgio Vargas, Inspector de Sancti Spíritus; Regino Fariñas y María Adelaida Delange, Inspector y Auxiliar de Cruces; Luis Fernández Oramas, Inspector de Placetas y Rafael G. Crespo, Inspector Auxiliar de Remedios, que ejerce actualmente como auxiliar en la cátedra de Estudios Pedagógicos en la Escuela Normal de Maestros de Santa Clara.

NOMBRAMIENTOS

Han sido aprobados los nombramientos de directores siguientes: Señor Abilio Dorta Ramírez, de la Salud y señor Adolfo Cervantes Cervantes, de Morón.

También se ha aprobado el nombramiento de la maestra de Kindergarten, señorita Florentina Rodríguez Pardo, de Nuevitas.

TRASLADOS

Se han aprobado los traslados de maestros siguientes: María Soria García, de la escuela 15 para la 11, de Jatibonico; Blanca Rosa Couret, de la escuela 18, al aula 2 de la escuela 65, de Pinar del Río; María Digna Alonso Blanco, de la escuela 29, para la 16, de Artemisa; María Teresa Orozco, de la escuela 15 al aula 5 de la escuela 2, de Batabanó; Alejandro Celorio, de la escuela 10 a la escuela 11, de Yaguajay; Inés María Herrada, del aula 1 de la escuela 10, al aula 4 de la escuela 2, de Caibarién; Serafina Quiñones, del aula única número 19 al aula 3 de la escuela 9, de Morón; María Santanach Ramírez, para el aula 3 de la escuela 5, de Puerto Padre; Eugenio Peña, de un aula ambulante, para el aula 1 de la escuela 2, de Pedro Betancourt; Nieves Martínez, del aula única de la escuela 15 al aula 2 de la escuela 4, de Rancho Veloz; Margarita Valdés Pons, del aula única de la escuela 7, para el aula única 13, de Encrucijada; Dolores Ríos León, del aula 2 de la escuela 58, al aula 5 de la escuela 86; Ana Dolores Sánchez Mesa, de la escuela 21, para el aula 6 de la escuela 86; Clara Estrella Fernández Esquirol, de la escuela 23, para el aula 2 de la escuela 58; Mercedes Alvarez Rodríguez, del aula 2 de la escuela 27, para la escuela 21; Juana Díaz Hurtado, de la escuela 54, para la escuela 23; Manuela Reyes Acosta, del aula 1 de la escuela 12, al aula 2 de la escuela 27; Edelmira Machado Darias de la escuela 19, para la escuela 54; Ana María Haya Rodríguez, del aula 3 de la escuela 13, para asumir la dirección de la misma escuela; Bertila Fernández López, de la escuela 73, para el aula 1 de la escuela 12; Virginia Ramos Acosta, de la escuela 82, para la escuela 19; Angela V. Pérez Blanco, de la escuela 48, para el aula 6 de la escuela 11; Asunción C. Torrens Rodríguez, de la escuela 68 para el aula 2 de la escuela 62; Leongina Alemán Quirós, de la escuela 87, para el aula única de la escuela 90 y Josefa Gallardo Pedraza, de la escuela 52, para el aula 87, todas de Santa Clara; Sofía Quesada Marrero, del aula 2 de la escuela 12, a la escuela 5 y Ofelia Loyola Castillo, de la escuela 8, al aula 2 de la escuela 12, de Nuevitas; América Díez Morffhy, de la escuela 9, para la escuela 25 y Clara Caso Cabrera, de la escuela 25, para la número 1, de Esperanza; Herminia Díaz, para la escuela 12, aula 2 y Julián Rodríguez, del aula 1 y director de la escuela 1, para el aula 1 y dirección de la escuela 2, de Manguito; Matilde Ochoa, para la escuela 107, Herminia Peña Tejeda, para la escuela 28, María Avila Font, de la escuela 34, para la escuela 105, Pablo Aguilera, de la escuela 30, para la escuela 94 y María Luisa Rodríguez Mulet, de la escuela 70, para la escuela de aula única número 92, de Holguín; Amada Segura, del aula única de la escuela 33, al aula única de la escuela 27, Felipe Pomares, del aula 1 de la escuela 20, para el aula única de la escuela El Plano, Cándida Ezquerra, del aula única de la escuela 33, para el aula 2 de la escuela 13 y Josefa Soto del Valle, del aula única de la escuela 29, para el aula 2 de la escuela 16, todas de Trinidad.

La Asociación de Dependientes del Comercio y el vuelo de Franco

Al recibirse ayer la noticia, a las cuatro de la tarde, de haber llegado a Río Janeiro el hidroavión "Plus Ultra", la Asociación de Dependientes del Comercio, engalanó todo su frente hizando las banderas nacionales así como la de la Asociación, como muestra del júbilo que sus asociados sintieron por el éxito de la penúltima etapa de la famosa empresa que tan alto pone el nombre de España.

Fué comentada favorablemente esta exteriorización del entusiasmo sentido por la Asociación de Dependientes de la Habana.

LA BELLA HABANA CON QUE SOÑAMOS TODOS

(POR UN CRIOLLO REYOYO)

Aunque volveremos a ocuparnos con más detención de la Avenida de la Bahía, dentro de poco, quiero aplaudir hoy al Secretario de Obras Públicas porque parece que nos va a cambiar el aspecto de la Habana al entrar en la Bahía.

Antes, cuando en el enorme edificio que hoy ocupa la Audiencia, rayano por el "placer" que tiene delante, con el Castillo de la Punta, estaba en el piso bajo la cárcel, y el Hospital de San Felipe y Santiago en el principal; el aspecto era triste, porque la miseria del cuerpo en el Hospital se sumaba a la miseria del alma de los encarcelados; y todavía sigue la Cárcel en el mismo sitio; y la Audiencia ha reemplazado al Hospital y manda a los culpables abajo, al asilo tétrico.

De modo que todo el que venía a la Habana por el mar, lo primero que veía era la inmensa cárcel; y para mayor ofensa le pusieron "Inri", edificando el Necrocomio a su proximidad; y para que se nos juzgue despreocupados y de alma roqueña a los cubanos, nos metieron el Paseo del Prado por medio de los vivos encarcelados y de los muertos autopsiados.

Por fortuna las protestas eran tantas que el Secretario de Obras Públicas arrasó el Necrocomio: vaya un aplauso, camará.

Pero cuando creíamos que iba a arrasar también la cárcel, para que los extranjeros no creyesen que esta Isla era un presidio suelto que se desbordaba hacia el mar, nos la deja donde está.

No, amigo: cúbrase usted de gloria, y en el lugar que ocupa la cárcel levante un edificio magnífico, dejándole un jardín alrededor, y lleve allí al Tribunal Supremo, a la Audiencia, a los Juzgados y a los Registros de la Propiedad. De modo que en ese local se centralice la Administración de Justicia y la inscripción de la Propiedad. Mire, señor Secretario, que yo he oído decir que allá, en Bruselas, hay un Palacio de Justicia enorme, aunque es amazacotado y por tanto sin belleza, en el que están concentrados esos servicios, y aquí le agradecerían los abogados que no son pocos y los propietarios que son más y los agentes de Notarías, que todos esos servicios estuviesen en un solo edificio: ¡el tiempo que se iban a ahorrar todos y las carreras de automóviles que se iban a economizar. ¡También dicen, es decir, lo digo yo, que en Nueva York, frente al Ayuntamiento, hay un jardín, y en medio del jardín, aislado, el edificio del Registro de la Propiedad, con un solo Registrador, empleado de altura del Gobierno, y varios sub-Registradores de Carrera.

Copie el sistema y haga ese magnífico edificio de la Justicia, de estilo Renacimiento, para que se diga que la Justicia, bajo la Presidencia del señor Gerardo Machado, renació, como el Ave Fénix, de sus cenizas, porque en efecto al subir al poder, solo quedaban cenizas, es decir, pavesas, ruinas de la Justicia.

Labor de la Junta de Inspectores de la Universidad

En la última sesión celebrada por la Junta de Inspectores de la Universidad de la Habana, bajo la presidencia del doctor Néstor González de Mendoza, y actuando de Secretario el doctor Santiao Gutiérrez de Celis, y con la asistencia de los miembros doctores Govantes, Espinosa, Revilla, Fonts Sterling, Rensoli y Díaz Albertini, se tomaron muy interesantes acuerdos, entre ellos los siguientes:

Dada cuenta a la Junta con la relación de los catedráticos que actualmente desempeñan cargos en la Universidad, enviada por el Rector, se acordó dar traslado de la misma para que informe al dector Gutiérrez de Celis, y, al propio tiempo, solicitar del señor Rector de la Universidad que, en adición a los datos que envió, informe a la Junta concretamente sobre cuáles son las cátedras de la Universidad actualmente provistas a virtud de ejercicios por oposiciones, especialmente convocadas para cubrirlas, y cuáles son las cátedras desempeñadas por profesores, como consecuencia de ascensos, o por disposición de alguna Ley, que la Junta tiene el deseo de estudiar detenidamente todo lo que se refiera al personal docente de la Universidad y a su ingreso en la misma.

Se acordó también, a propuesta del doctor Espinosa, solicitar de las autoridades que se saquen inmediatamente a oposiciones las cátedras que se encuentran vacantes en la Universidad.

También se tomaron estos otros acuerdos:

Designar al doctor Govantes para que estudie el expediente de oposiciones a una cátedra de Arquitectura y los demás antecedentes que crea pertinente informando a la Junta sobre la cuestión planteada por distintos profesionales con motivo de esas oposiciones; designar una comisión compuesta de los doctores Rensoli, Espinosa y Govantes para que estudie todo lo que se refiera a las necesidades materiales de la Universidad, como dotación de laboratorios, clínicas, mejoras en las aulas, etc., etc., y que proponga a la Junta las medidas necesarias a fin de que la Universidad esté dotada de todos los elementos que requiere una eficiente enseñanza superior y, por último, solicitar del Honorable señor Presidente de la República que disponga que se de cuenta a la Junta con los nombramientos que se hagan para Profesores en la Universidad.

DE MARIANAO

En Calzada y Real, en el reparto Almendares, chocaron los autos 6263 que manejaba Francisco Rodríguez y el 273 que manejaba Antonio Díez Valdés, quedando ambas máquinas destrozadas y recibiendo lesiones leves algunos pasajeros.

Por considerarse autor del suceso al Díez, fué arrestado e ingresó en el Vivac.

Fué asistido en la Casa de Salud La Benéfica el ciudadano Constantino Araujo, de lesiones menos graves que se produjo casualmente al caerse en el trabajo. Abreu

EL MEJOR PURGANTE
CARABAÑA

DROGUERIA
SARRÁ
LA MAYOR
SURTE A TODAS LAS FARMACIAS. ABIERTA TODOS LOS DIAS Y LOS MARTES TODA LA NOCHE

FARMACIAS QUE ESTARAN ABIERTAS HOY

VIERNES

Merced No. 42.
San Miguel y Oquendo.
Jesús del Monte No. 614.
Milagros y San Anastasio.
Luyanó No. 113.
Jesús del Monte No. 218.
Cerro 440-C.
17 entre F y G. (Vedado).
Santa Rita No. 28.
Zanja y Soledad.
Neptuno y Escobar.
Maloja y San Nicolás.
Aguila No. 236.
Escobar y Peñalver.
Revillagigedo y Apodaca.
Belascoaín No. 645.
Consulado No. 95.
Obispo No. 27.
Lamparilla y Villegas.
Luz y San Ignacio.
Infanta y San José.
Príncipe No. 19.
Caserío Luyanó.
Belascoaín No. 1.
Fernandina No. 77.
11 y M. (Vedado).
Santos Suárez y Serrano.
Cárdenas y Monte.
Correa No. 32.
Avenida de Wilson No. 109.
E. Palma No. 59.
Agula No. 58.
10 de Octubre No. 443.
35 y 2 (Vedado).

NOTA.—Este grupo deberá prestar el servicio público todo el día y la noche de los domingos siguientes:
Febrero 14.
Marzo 28.
Mayo 9.
Junio 20.
Agosto 1.
Septiembre 12.
Octubre 24.
Diciembre 5.

FARMACIA Y DROGUERIA
LA AMERICANA
GALIANO Y SANJA
ABIERTA TODA LA NOCHE
LOS SABADOS
Teléfonos: A-6171, 8172, 8173

DEPARTAMENTO DE OBSEQUIOS DEL "DIARIO"

ESTAFETA

Diariamente insertaremos en esta sección las contestaciones a las cartas que nos lleguen solicitando informes, y todo lo relacionado con los obsequios ofrecidos por el DIARIO DE LA MARINA en el presente año de 1926.

También publicaremos una relación de todas aquellas cartas que se reciban con la dirección deficiente o sin dirección y que por ese motivo no puedan ser enviados los vales numerados.

NO HAY QUE OLVIDAR, CON LA REMISION DE LOS CUPONES, EL CORRESPONDIENTE SELLO PARA EL FRANQUEO.

INSTRUCCIONES QUE DEBEN CONOCER LOS IN

QUEJAS DE SUSCRIPTORES
Departamento Central, Habana, M-8404 Agencias: Cerro y Jesús del Monte, I-1994, Marianao, Columbia, Almendares, Buen Retiro, Quemados y Pogolotti, F-O-7090.

DIARIO DE LA MARINA

THE ASSOCIATED PRESS
Esta Asociación es la única que posee el derecho de reproducir las noticias cablegráficas y la información local que en este DIARIO se publiquen.

AÑO XCIV — LA HABANA, VIERNES 5 DE FEBRERO DE 1926 — PAGINA QUINCE

HONRAS FUNEBRES EN ROMA POR LA REINA MARGARITA

A una Misa de requiem celebrada en el Panteón asistieron los Reyes y numerosas representaciones

POR EL CARDENAL MERCIER

Empezó la discusión del pacto efectuado con los E. Unidos para el arreglo de la deuda

RESTOS DE SOLDADOS

Su Santidad está satisfecho de la labor realizada por el obispo de Cleveland, Schrembs

ROMA, febrero 4.—(U. P.)—El Rey y la Reina de Italia asistieron esta mañana a una misa solemne de requiem, celebrada en el Panteón por el alma de la difunta soberana Margarita, viuda de Humberto I. Estuvieron presentes en el religioso acto numerosas representaciones de organismos patrióticos y de grupos civiles y militares.

Las honras fúnebres que se efectuaron en el Panteón fueron sólo parte de la conmemoración religiosa que se tributa a la reina viuda Margarita, celebrada en toda Italia. En Milán se dijo una misa especial, estando representado en ella el Gobierno y habiendo enviado delegaciones especiales muchas organizaciones patrióticas.

En Nápoles, el Comisario Real, Castelli, la Duquesa de Aosta y el Duque de Espoleto asistieron a otra misa celebrada allí con idéntica intención.

También tuvo lugar hoy una misa de difuntos en la iglesia de Cesu, por el alma del Cardenal Mercier, primado que fué de Bélgica, habiendo asistido el Embajador de dicha nación y la colonia pontificia. El celebrante de esta solemne ceremonia fué Monseñor Cremonesi.

LA DISCUSION DEL CONVENIO DE WASHINGTON PARA EL PAGO DE LA DEUDA

ROMA, febrero 4.—(U. P.) — El Comité de Relaciones Exteriores del Senado, presidido por el Senador Coselli, comenzó hoy la discusión del convenio celebrado en Washington con el Gobierno de los Estados Unidos para el pago de la deuda de guerra de Italia a aquella nación. La discusión será breve, puesto que se conviene generalmente que el pacto es satisfactorio.

El Conde Volpi, Ministro de Hacienda, explicó a los miembros del Comité, los detalles del convenio.

LOS SOLDADOS ITALIANOS MUERTOS EN LA GUERRA CON RUSIA Y TURQUIA

POLA, febrero 4.—(U.P.) — Con solemne ceremonial fué desembarcado hoy un gran número de restos de soldados italianos que a mediados del siglo pasado combatieron en la guerra de Francia, Inglaterra e Italia contra Rusia y Turquía. Estos cadáveres serán inhumados en suelo italiano.

EL PAPA ESTA SATISFECHO CON LA LABOR DEL OBISPO DE CLEVELAND

ROMA, febrero 4.—(U. P.)—Para demostrar su satisfacción con la piadosa labor que viene realizando en su diócesis Monseñor Schrembs, Obispo de Cleveland, Su Santidad el Papa le ha enviado hoy un artístico cirio, especialmente bendecido, que había sido regalado al Sumo Pontífice por varias órdenes religiosas.

LOS DRUSOS DESEAN NEGOCIAR LA PAZ DIRECTAMENTE CON FRANCIA

BEIRUT, Siria, febrero 4.—(AP)—Una agencia informativa da cuenta de que, tras larga lucha contra la dominación francesa, los drusos rebeldes han exterorizado su deseo de negociar la paz directamente con las autoridades de la nación mandataria.

Tal pide en nombre del pueblo druso el Baja El Atrash en una carta dirigida al Alco Comisario francés, Henry de Jouvenal, el cual le ha contestado diciendo que los drusos tienen que entregar ante todo el armamento que poseen.

ALAMAC HOTEL
Broadway and 71 Street
New York
Las delicias de todos los cubanos que visiten New York
Elegantes apartamentos con dos y tres habitaciones de dormir y sala, uno y dos baños y ducha y puerta Servidor.
Las personas interesadas en obtener informes sobre este Hotel, pueden dirigirse al señor Antonio Agüero, Gerente Hispano, que se encuentra, por breves días, en el Hotel "Inglaterra" en esta capital.
Tres restaurants excepcionales.
LATZ OWNERSHIP MANAGEMENT

MUERE A LOS 138 AÑOS EL MAS VIEJO DE LOS CAMPESINOS RUSOS

ROSTOV, Rusia, febrero 4.—(AP)—Hoy ha fallecido cerca de esta localidad a la edad de 138 años, el campesino Ivan Tretya, considerado como el hombre más viejo de Rusia.

Ivan se casó tres veces, la última a los cien años. Tuvo veinticuatro hijos, el mayor de los cuales, una mujer, frisa en los 101 años.

Jamás salió de Rusia, nunca estuvo enfermo y conservó su pelo y dentadura íntegros hasta que bajó a la tumba. Ivan tenía a gloria haber peleado en todas las guerras que sostuvo Rusia en el transcurso de los últimos 118 años.

RECLAMACIONES REALES ALEMANAS

Hasta el 30 de junio suspende el Reichstag todo fallo sobre las diversas que han formulado

POCOS VOTOS EN CONTRA

Esta ley no sólo se refiere a la familia Hohenzolern sino a todos los príncipes y duques

BERLIN, febrero 4.—(A. P.)—Dando prueba de su ferviente deseo de satisfacer a la opinión popular, el Reichstag aprobó hoy, por una mayoría de dos terceras partes, una ley que deja en suspenso hasta el 30 de junio todo fallo referente a los litigios entablados en relación con los arreglos que los diversos Estados alemanes han de efectuar con las casas reinantes destronadas. Sólo votaron en contra los fascistas y los nacionalistas.

Esa ley no se refiere únicamente a la familia imperial de los Hohenzollern, sino a todos los príncipes, grandes duques y duques que regían los destinos de los diversos Estados de Alemania.

Entre los arreglos que de este modo quedan en suspenso está el negociado con la Secretaría de Hacienda de Prusia con los Hohenzollern, que todavía no había sido aprobado, y mediante el cual, la familia del destronado kaiser habría de recibir la suma de treinta millones de marcos en efectivo (unos siete millones ciento cincuenta mil pesos) tres palacios en Berlín y uno en Bebelsberg, ciento ochenta mil acres de tierras de cultivo y bosques y numerosas fincas urbanas enclavadas en la ciudad de Berlín.

El total de las reclamaciones establecidas por Guillermo Hohenzollern se eleva a varios cientos de millones de marcos.

EN EL AFRICA DEL SUR SE TOMAN MEDIDAS CONTRA LAS RAZAS INFERIORES

KEY TOWN, febrero 4.—(UP)—A pesar de los consejos en contra del General Smuts, la Asamblea Legislativa ha adoptado una moción para impedir la competencia de las razas de color en la lucha económica y política contra los blancos en el Africa del Sur. Esa medida va dirigida contra los indios orientales y los nativos del continente, y ha sido aceptada aunque Smuts ha dicho en todos los tonos que servirá para dificultar la existencia de la raza blanca en este continente.

El citado general y político sostiene que la raza blanca en Africa, va a tomar dicha medida en virtud de un pánico que no tiene razón de ser y que lo único que se logrará con ello es aumentar el peligro que ha tenido que experimentar en el tiempo pasado.

LA EXTRADICION DE BEALE POR EL ESTADO DE LA FLORIDA

MIAMI, Fla. febrero 4 (A. P.)—Hállanse en esta ciudad dos números de la guardia del Estado de Nueva York esperando la llegada del escrito firmado por el gobernador Al Smith solicitando la extradición de un individuo detenido ayer en Miami que, a juicio de las autoridades, es Frederik G. Beale.

Insistiendo en que su verdadero nombre es G. O. Burton, el detenido niega que haya profanado una tumba en Nueva York para hacer pasar el cadáver allí sepultado por el suyo propio, colocándolo debajo de un automóvil destruído para cobrar fraudulentamente un seguro de vida.

Según el detective Guy Reeves, los dos guardias neoyorquinos han establecido de modo positivo la identidad del individuo detenido como el mismísimo Beale.

LA IGUALDAD DE DERECHOS PARA EL HOMBRE

BERKELEY, Cal., febrero 4. (S.E.) Los tiempos progresan tanto que ya no son las mujeres, sino los hombres quienes reclaman el principio de igualdad. En efecto, un caso curioso, en que se ha proclamado el derecho de igualdad para los hombres, acaba de darse en la Universidad de California.

El profesor Ira B. Cross manifestó recientemente el disgusto que le producía el tiempo que consagraban sus discípulas en clase a empolvarse la nariz, pintarse los labios y refrescarse el rostro. Agregó que los estudiantes del sexo masculino podían disfrutar de los mismos privilegios y derechos si así lo deseaban.

Al día siguiente de hacer estas manifestaciones el profesor Cross, dos estudiantes aparecieron en clase con los accesorios propios para afeitarse, y cuando el catedrático comenzó su lección, los dos jóvenes se enjabonaron e lrostro y comenzaron a hacer uso de la navaja. El profesor Cross inició los aplausos a dicha medida, diciendo que si ellos le daban a conocer sus nombres—pues no podía reconocerles bajo la máscara de jabón con que aparecían embadurnados, los premiaría pasándolos al grado A todo el curso.

PUBLICARAN LAS DECLARACIONES DE LOS INGRESOS

Francia igual que Norteamérica pondrá al público las listas de los contribuyentes por ingreso

ENMIENDA FINANCIERA

En virtud de ésta se publicarán los ingresos percibidos por los senadores y diputados franceses

SU FORTUNA ANTES Y AHORA

Como señal de protesta contra los proyectos financieros, han cerrado numerosos comerciantes

PARIS, febrero 4. (A. P.)—Siguiendo el ejemplo norteamericano, la Cámara de los Diputados francesa ha decidido poner a la disposición del público en general las listas de los individuos que tributan al Estado por concepto del impuesto sobre los ingresos. Estas listas se fijarán en las carteleras de las Alcaldías urbanas y rurales.

El diputado por Bretaña, M. Balanant, introdujo una enmienda a la ley financiera, disponiendo que se publiquen en el "Diario de Sesiones" las declaraciones detalladas de los ingresos percibidos por los senadores y diputados juntamente con minuciosos inventarios haciendo constar el número, marca y caballos de fuerza de sus automóviles, la clase o tipo de sus carruajes, el color de sus caballos de monta y tiro, y las cifras de la fortuna personal que disfrutaban en 1 de agosto de 1914 y la que gozaban en 11 de noviembre de 1918.

LA RUE DE SAINT HONORE CIERRA SUS ESTABLECIMIENTOS COMO PROTESTA CONTRA ESTAS MEDIDAS

PARIS, febrero 4. (A. P.)—Los comerciantes de la Rue St. Honore, donde están instaladas algunas de las tiendas más elegantes de París, se declararon esta tarde en huelga cerrando sus establecimientos de cuatro a cinco en señal de protesta "contra las listas de contribuyentes y contra nuevos tributos y arbitrariedades fiscales que se avecinan", refiriéndose a los proyectos de ley presentados en la Cámara de los Diputados.

SE DESHACE EL "EMBOTELLAMIENTO" DE MIAMI

MIAMI, Florida, febrero 4.—(A. P.)—La bocana de este puerto estaba "embotellada" hace días por el naufragio del bergantín "Prinz Valdemar" en el centro de la misma.

Para terminar con este bloqueo, hubo necesidad de abrir en torno al bergantín hundido un canal provisional, por donde, al fin, pudieron salir los buques que se hallaban embotellados en este puerto por la interrupción que ofrecía la bocana.

MUERE EN GUANTANAMO UN ARTILLERO NAVAL NORTEAMERICANO

GUANTANAMO, Cuba, febrero 4.—(A. P.)—A consecuencia de las heridas que recibió en una reyerta sostenida con varios vecinos de la aldea de Boquerón, cercana a la casa naval norte-americana de esta bahía, ha fallecido el cabo de cañón de la escuadra de los Estados Unidos, Alexander Wirehousky.

El Comandante Toxler Jefe de la Base Naval, nos ha facilitado el siguiente boletín acerca del suceso:

"El cabo de cañón Alexander Wirehousky, perteneciente a la base de destroyers, falleció el domingo por la noche a consecuencia de la fractura del cráneo, lesión que recibió en una reyerta sostenida entre varios vecinos del pueblo de Boquerón y unos marineros norte-americanos, en cuyo transcurso se utilizaron como proyectiles piedras y botellas. Todos los marineros complicados en el suceso salieron el lunes para Panamá con la escuadra. Las autoridades cubanas están practicando una rigurosa investigación. Wirehousky procedía de Pughkeepsie, Nueva York, donde reside su madre. Tenía un hermano, también marinero, a bordo del destroyer Harkey".

SE INCENDIAN TREINTA Y SEIS ACRES DE TRIGO EN CHILE

SANTIAGO DE CHILE, febrero 4.—(U. P.)—Más de treinta y seis acres de tierras sembrada de trigo se están quemando en el departamento de Melipilla. De todas las localidades cercanas se envían los auxilios pertinentes para sofocar el incendio.

CUATROCIENTOS REPRESENTANTES ESCUCHAN LA HISTORIA DE LOS LOBOS

WASHINGTON, febrero 4.—(U. P.)—Los cuatrocientos representantes que componen la Cámara de este país dejaron a un lado los asuntos del Gobierno, para escuchar con marcada atención las hazañas realizadas por dos lobos.

El representante Williamson, de South Dakota, logró mantener la atención de toda la Cámara, mientras narraba la historia de "Custer" y Three Toes, que así se llaman los lobos que se cree que han causado más de $75.000 de pérdidas por las depredaciones que han efectuado entre animales domésticos existentes en dicho estado.

Durante más de cinco años, "Custer" había tenido tras sí a los mejores cazadores del Estado, y días pasados tuvo el gobierno federal que enviar en su persecución a una partida de cazadores con el objeto de atraparlo, cosa que lograron al fin, haciéndolo caer en una trampa.

"Three Toes" gozó una vida más sensacional, porque tras de sus huellas hubo que movilizar un verdadero ejército. En un momento dado, había más de 150 hombres persiguiéndolo y hasta que no acudieron cazadores especiales, enviados por el gobierno federal, no pudo ser capturada la fiera, que ya había causado más de $50.000 de pérdida.

SE VOTARA EL MIERCOLES EN LA CAMARA BELGA EL ARREGLO DE LA DEUDA HECHO CON LOS E. UNIDOS

BRUSELAS, febrero 4.—(AP)—El próximo miércoles, 10 del actual, será sometido a votación en la Cámara de los Diputados el arreglo pactado con los Estados Unidos para la amortización de la deuda de guerra contraída por Bélgica con ese país, habiendo dedicado hoy la Cámara varias horas a deliberar sobre el asunto. El embajador de los Estados Unidos, William Philips, asistió a estas deliberaciones, sentándose en la tribuna de los diplomáticos. El Ministro de Estado, Vandervelde, pidió urgentemente la ratificación del arreglo diciendo: "Hemos arreglado nuestras cuentas, las cuentas bien hechas crean buenos amigos".

El Ministro declaró que las condiciones obtenidas en Washington son las mayores que razonablemente se podía esperar.

PARECE QUE ES MESURADA LA NOTA ENVIADA A MEXICO POR LOS E. UNIDOS

El embajador norteamericano Shefield hizo entrega al ministro de Estado mexicano de la respuesta a las réplicas de este Gobierno desconociéndose los términos de la misma

SE EFECTUARA UN GRAN SIMULACRO AEREO

Tomará parte en él la mayor parte de los pilotos de la escuela de aeronáutica nacional.—Se proyecta una gran excursión de preeminentes hombres de negocios americanos

CIUDAD DE MEXICO, febrero 4.—La Oficina del Petróleo de la Secretaría de Industria y Comercio ha publicado la estadística de las exportaciones de petróleo crudo y sus derivados durante el año pasado, que fué de 15.717.353 metros cúbicos con un valor de $292 millones.

SIMULACRO AEREO

CIUDAD DE MEXICO, febrero 4.—El miércoles de la entrante semana se efectuará un importante simulacro de guerra aéreo en esta Capital, en el cual tomarán parte casi todos los pilotos de la Escuela de Aeronáutica Nacional.

AMERICANOS EXCURSIONISTAS

CIUDAD DE MEXICO, febrero 4.—Anúnciase la próxima llegada de otra gran excursión de preeminentes hombres de negocios de Nueva York y Chicago, a bordo de un tren especial que vienen a México con el propósito de estudiar las condiciones reinantes y deseosos de hacer inversiones provechosas en el país.

PROGRESA CHIAPAS

CIUDAD DE MEXICO, febrero 4.—El Estado de Chiapas está resurgiendo notablemente, y grandes carreteras cruzarán en breve aquella importante y rica zona donde todo el mundo labora en medio de la mayor tranquilidad.

CONFERENCIAS SEMANALES

CIUDAD DE MEXICO, febrero 4.—La Secretaría de Guerra y Marina ha dispuesto que los Jefes del Ejército ofrezcan semanalmente una conferencia por radio destinada a las tropas y tratando en ella de la moralidad del soldado, de la disciplina y otros asuntos de gran interés para el servicio militar.

DESARROLLO AGRICOLA

CIUDAD DE MEXICO, febrero 4.—Entre los propósitos existentes para el desarrollo agrícola en el presente año que abriga la Secretaría del Ramo, figura en primer término el impulso que se dará a la producción nacional de hule.

EL TONO DE LA NOTA NORTE AMERICANA

CIUDAD DE MEXICO, febrero 4.—El Embajador de los Estados Unidos Mr. Sheffield, ha hecho entrega al Ministro de Estado de la nota respuesta a las réplicas de México en el asunto de las leyes que afectan a los intereses yankis. Aunque no se ha podido conseguir el texto de la nota, sábese que está redactada en tonos amistosos y mesurados.

DOS CONDENADOS POR EJERCER DE CONTRABANDISTAS EN MEXICO

NOGALES, Arizona, febrero 4. (U. P.)—Durante el consejo de guerra que se celebró en esta ciudad, en el día de hoy, donde fueron juzgados dos mexicanos, llamados José Hernández y Pedro Miranda, convictos de introducir en México 17 mil cargas de municiones, patrullas del ejército norteamericano y mexicano estuvieron vigilando la frontera para evitar que ocurriese ningún movimiento insurreccional, en favor de la liberación de los acusados.

Estos negaron que el contrabando tuviese que ver con ningún movimiento revolucionario.

UN FARMACEUTICO, DE ACUERDO CON EL DEPENDIENTE DE UNA DROGUERIA HACIA LA SUSTRACCION DE PATENTES

Al despachar el pedido para una botica el dependiente metía en el paquete varias patentes, cuya ascendencia cree el dueño que sea de varios miles de pesos. Otras noticias

En la Jefatura de la Judicial denunció el doctor Juan Murillo, gerente de la droguería Americana, situada en Galiano 127, que desde hace tiempo notaba la desaparición de patentes medicinales en su mayoría extranjeras, y de precio elevado, sin que pudiera comprobar quien efectuaba la sustracción aun cuando tenía sospechas de que se trataba de un empleado de la casa, ascendiendo el perjuicio sufrido por la droguería a varios miles de pesos.

Encargado de la investigación de los hechos el subinspector Sr. Manuel Gómez, este en unión de los agentes Olavarri e Illá, practicaron investigaciones y en unión del vigilante 1637, se personó en la casa Crespo número 60, domicilio de Rosa Rosenthal, ocupando en la misma seis paquetes grandes con medicinas por valor de unos cuatrocientos a quinientos pesos, que fueron reconocidas por los dependientes de la Droguería Americana José R. Pumariega y Luis F. Martínez, como sustraídos en la misma.

Declaró Rosa que los paquetes habían sido llevados a su casa por Manuel Pérez Ramírez, de 36 años, dueño de la botica situada en Apodaca y Someruelos, anteayer a las doce de la noche y que los entregó a su sirviente Edith Bryan encargándole que los diera a Rosa y que él iría por ellos pronto, que se los guardara, lo que ella hizo ignorando fueran robados.

El referido Pérez, de acuerdo con el dependiente de la droguería Americana, José Quintana Suárez, de Alacranes, de 26 años, vecino de la calle de Dragones 42, hacía por medio de vale un pedido de medicinas que pagaba al contado, encargándose de servir el pedido Quintana el cual le servía varios patentes además de lo que pedía, extremo este comprobado por la declaración del mensajero de la botica de Pérez, César Fernández, de que le extrañaba que el bulto que le servían era siempre mayor que el pedido, y al decírselo a Quintana este le decía que eran agregados.

Quintana y Pérez fueron detenidos y hoy serán presentados al Juzgado de la Sección Segunda.

ESTAFA EN LA VENTA DE UN AUTOMOVIL

El teniente Calvo, jefe de la Sección de Expertos, con los vigilantes a sus órdenes Izquierdo y Herrera, practicando investigaciones acerca de la denuncia presentada ayer tarde por Juan Martínez Rivero, español, de 23 años de edad, chauffeur y vecino de Calzada e I, al que vendieron en 250 pesos el automóvil 6453, como de la propiedad del vigilante de la Policía Nacional 711 Eduardo Hernández, vecino de Escobar 192, resultando que no es cierto que fuera del vigilante, practicó investigaciones deteniendo a Ignacio García Limonta, de Artemisa, de 29 años, de la raza de color y vecino de Perseverancia 14.

Expuso Juan Martínez, que Limonta intervino como corredor en la referida venta y que poco después de comprar el auto se le presentó Agustín Cervantes Serpa, de 27 años y vecino de Milagros 51, el cual le dijo que el auto era de su propiedad y que había sido suplantado el número del motor. Expuso Cervantes, que el auto lo guardaba en el garage Limonta que llevaba una carta firmada por él, falsamente, y en ella le decía el vigilante Hernández al dueño del referido garage que entregara el auto 6453.

Limonta declaró que creía que el auto era del vigilante Hernández por que este se lo dijo y que por eso buscó a Martínez vendió el auto y presenció el acto de compra percibiendo Hernández 250 pesos, de los que él recibió 10 pesos como corretaje.

El vigilante Hernández está en situación comprometida, pues como acusa el perjudicado Martínez, entre él, Limonta y Cervantes le estafaron los 250 pesos.

Limonta fué remitido al vivac.

EXPENDEDORES DE DROGAS DETENIDOS

Los vigilantes 474 C. Pérez y 1309 R. Martínez, detuvieron ayer noche al salir de la casa Aguila 120, a Carlos López Alonso, de 28 años y vecino de Trocadero 35 y a Manuel Carbonell Arango, de 30 años, vecino de San Lázaro y Cárcel. López al verlos dijo: "Ahí está la policía" y Carbonell arrojó al suelo dos papelillos de cocaina que fueron ocupados por los vigilantes.

Los acusados fueron remitidos al vivac.

LE CAYO ENCIMA UN ESCAPARATE

Una de las ruedas del carro de agencia 2897 que conducía Manuel López Calvo, de 46 años, vecino de Marianao y Auditor, pisó un bache en Lealtad cerca de Neptuno y uno de los escapartes que cargaba el carro, le cayó encima a López, causándole la fractura de la pierna derecha y contusiones en la región tibial del mismo lado. Fué asistido en el segundo centro de socorros.

PELOTARI QUE ACUSA A UN COMPAÑERO

En la Judicial denunció Camilo Fernández Vázquez, español, pelotari, que viaja en tránsito para Méjico, donde va contratado, en el vapor Espagne, que su compañero Juan Arizqueta en unión del médico del citado vapor, le sustrajeron de su camarote 6.000 pesos en moneda mejicana y 5.000 pesos en billetes del Banco de España.

Camilo siguió viaje a Méjico en el vapor citado.

PRENDAS OCUPADAS

En la casa de préstamos situada en Neptuno 191 y 193, fueron ocupadas por el agente Luis de Miguel, varias prendas sustraídas a José Boy hace días por Armando Duvilliers y que éste empeñó a nombre de Ricardo Campos.

EL DESASTRE EN LA MINA NUMERO 4 DE HORNING

PITTSBURGH, Pennsylvania, febrero 5.—(A. P.)—En el desastre de la mina número 4 de la Pennsylvania Coal Company, situada en Horning, de que dimos cuenta hace dos días, han sido localizados tres cadáveres durante las primeras horas de la madrugada de hoy. No se ha hallado trazas de los otros trece hombres que quedaron sepultados a consecuencia de la explosión.

Hasta ahora, el número de muertes conocidas ocasionadas por el siniestro continúa siendo de seis.

GRAN TEMPORAL DE NIEVE DESCARGA EN LOS E. UNIDOS

A causa de él se han perdido más de treinta vidas y se han interrumpido las comunicaciones

HACE 26 HORAS QUE NIEVA

Seis marineros murieron en el choque de una lancha y otros tres por una corriente de aire

BARCOS EN PELIGRO

Varias casas quedaron sin techos, pereciendo en una de las mismas, once personas

NUEVA YORK, febrero 4.—(U. P.)—Los fenómenos atmosféricos que se han experimentado en el litoral costero de los Estados Unidos, desde Georgia hasta Maine, han sentado un record, pues se han perdido más de treinta vidas y el tráfico y las comunicaciones telegráficas y telefónicas han sido interrumpidas en toda Nueva Inglaterra, que es donde más se ha hecho sentir la furia de la tormenta.

Hace veintiséis horas que la nieve cae en Nueva Jersey, Nueva York y Connecticut, causando la muerte de cinco personas en este último lugar y de nueve en la ciudad de Nueva York.

En toda la costa han tenido que cerrarse las escuelas, haciéndose el tráfico imposible en muchas ciudades, ya que han caído en ellas de tres a seis pies de nieve. Los ríos se han helado y la mayor parte de los vapores que hacen el tráfico costero tuvieron que anclar para poder resistir la tempestad.

Además, en toda la costa oriental, los trastornos atmosféricos se han hecho sentir en otros lugares de los Estados Unidos, en Wilmington, Delaware, ocurrió una tempestad tan intensa como las que se registran en julio. Todas las ciudades de la Florida, por el contrario, informan que la temperatura allí existente es primaveral y como si fuera un toque irónico de la Naturaleza, en Alaska, los nativos se maravillan de sentir el invierno más benigno.

En la vecindad de Nueva York, la temperatura no ha bajado tanto como hace suponer la anterior relación, pues el termómetro se ha mantenido entre los veinte y los treinta grados. Han sido la nieve y el viento, lo que ha causado la mayor parte de las pérdidas ocurridas en esta ciudad.

Las muertes ocurridas aquí, debidas a agotamiento y demasiada exposición al aire, han sido exclusivamente entre las clases más pobres de la población. Un obrero perteneciente al ramo de agencias de mudanzas, cayó debajo de un baúl, y fué aplastado por el mismo. Otro, perteneciente al gremio de ferrocarriles, fué arrollado por un tren de pasajeros. Un bombero pereció por haber caído en el pavimento.

haber caído en el pavimento. Seis marineros murieron en el choque de una lancha con un vapor y tres más al sufrir una violenta corriente de aire.

El vapor "Kroonland", que fué sorprendido por la tempestad, informó que había visto a dos lanchas de carbón cerca del Canal Ambroise, y se cree que sean las mismas que han desaparecido de la costa de Nueva Jersey y que se suponen en la hora actual competamente perdidas.

En Connecticut, con motivo de la tempestad de nieve, se destecharon varias casas, y en una de ellas ese accidente produjo la pérdida de once vidas.

En Nueva York han sido necesarios más de veinte mil obreros para realizar la limpieza de las calles, y se supone que esta operación haya costado más de un millón de dólares. Los automóviles, los camiones y aún los tranvías, han tenido que suspender el tráfico, porque la nevada creciente los ha obligado a ello. Con este motivo, los novecientos mil niños que concurren a las escuelas públicas han gozado fiesta. El tráfico por el río Hudson se ha interrumpido, casi por completo.

LOS EMPRESTITOS EFECTUADOS POR ALEMANIA DURANTE EL PASADO AÑO

BERLIN, febrero 4 (U. P.)—El informe anual de los Bancos de crédito alemanes declara que este país ha concertado empréstitos por valor de 1.320 millones de marcos, en países extranjeros, de los cuales ha conseguido en los Estados Unidos 951 millones.

DETERIORO DE PINTURAS CELEBRES

PARIS, 3 Febrero (A. P.)—Alberto Flament, artista francés, de alta reputación, ha dado la voz de alarma por la rápida deterioración que están sufriendo algunas pinturas célebres e irremplazables, como consecuencia del sistema de calefacción de los museos públicos, y en los privados en razón del humo de los fumadores de tabaco que acuden a contemplar los cuadros.

Obras maestras como la "Monna Lisa" de Leonardo de Vinci, que fué una pieza de brillante colorido cuando salió de las manos del pintor no es hoy más que un remedio gris de lo que fué. Lo mismo ocurre con el "Embarquement pour Cythere" que ha tornado sus azules en terracotas. Afirma Flament que este fenómeno de alteración de los primitivos colores se nota especialmente en el museo de Luxemburgo donde las más notables obras de Renoirs, Monetes, Degas y Henners están en vías de arruinarse. El famoso cuadro de Carolus Durand "La mujer del guante", aparece estar todo requebrajado.

A despecho del especial control que se pretende observar en los museos franceses con el sistema de calefacción, las altas temperaturas que hacen confortables esos recintos a los turistas y visitantes, contribuyen poderosamente a estos perjuicios.

PIDEN LAS MUJERES DE RUSIA FACILIDADES PARA CASARSE

MOSCOU, febrero 4.—(UP)—En la cuestión suscitada en el Soviet, acerca de si los matrimonios deben efectuarse sin restricción alguna, el consensus de la opinión femenina demuestra que las mujeres están en favor de obtener las mayores facilidades para celebrarlo, mientras que los hombres sostienen que deben permanecer en el estado en que se encuentran. Por este motivo, el Gobierno ha suspendido por el momento, esperando oír la voz del pueblo, su decisión acerca de las relaciones matrimoniales.

LAS CAUSAS DE LA GUERRA MUNDIAL

No ha llegado el momento de que las causas que la motivaron lleguen a definirse totalmente

INFORME EN WASHINGTON

En éste se consignan más de siete mil títulos que hablan de las causas de la gran guerra

WASHINGTON, febrero 4.—(U. P.)—El director Meyer, del Departamento de Asuntos Parlamentarios en la biblioteca del Congreso norteamericano, asegura, en un informe, que no ha llegado todavía el momento de que las causas de la guerra mundial lleguen a definirse totalmente, pues todavía existen muchas fuentes que no ha sido posible estudiar.

Hace un año, el Senado norteamericano le ordenó que hiciese un índice de las causas imparciales y evidentes de la guerra, en cumplimiento de la cual, Meyer ha sometido al presidente del Comité de Relaciones Exteriores del Senado (Borah) una lista de más de siete mil títulos de obras que a ello se refieren. Por este motivo, cree que no ha llegado aún la hora en que se pueda contestar de un modo definitivo a la solicitud hecha por el Senado de los Estados Unidos acerca del particular, que muchas de las cuestiones esenciales que se refieren a los orígenes de la guerra, están sin investigar.

EL CARDENAL MERCIER MURIO POBRE POR HABER DEDICADO TODOS SUS BIENES A OBRAS DE CARIDAD

BRUSELAS, Bélgica, febrero 4. (A. P.)—El testamento del Cardenal Mercier, firmado en 1908 y dado hoy a la publicidad, dice que el ilustre prelado falecido carecía de fortuna personal, habiendo consagrado a obras de caridad cuanto dinero percibía de las publicaciones en que colaboraba y por otros conceptos.

Dispuso el Cardenal Mercier en su testamento que todo el dinero que tuviese a mano a la hora de la muerte se gastase en pagarle el entierro y los atrasos de sus gastos domésticos, dedicando a la caridad cuanto sobrase.

El Cardenal deja a sus sobrinos en usufructo una casita que poseía en el campo y les aconseja que vivan de su trabajo.

El documento consagra la vida del cardenal y de su rebaño a Dios. Pide el perdón de todas sus culpas y por su parte perdona a cuantos le hicieron mal en su vida.

MOVIMIENTO MARITIMO

NUEVA YORK, febrero 4.—Llegó el Thorgerd, de Tarafa. Salió el Cananova, para Tarafa.

NUEVA ORLEANS, febrero 4.—Llegó el Munamar, de la Habana. Salió el Atenas, para la Habana.

NORFOLK, febrero 4. — Salió el Ivar, para la Habana.

SAVANNAH, febrero 4.—Salió el Bratland, para Nuevitas.

VIAJES A PARIS
55 DIAS DE EXCURSION por $860.00
85 DIAS DE EXCURSION por $1.150
115 DIAS DE EXCURSION por $1.450
En estos precios está comprendido el pasaje de ida y vuelta en primera clase, hoteles y manutención completa de primer orden, billetes de teatros, excursiones y otras diversiones.
ESTOS VIAJES SON COMPLETAMENTE INDIVIDUALES
SALIDA EN LOS VAPORES DE LA COMPAÑIA TRASATLANTICA FRANCESA "LAFAYETTE" Y "ESPAGNE"
ABRIL 15, MAYO 15
PIDA FOLLETO EXPLICATIVO
PARISIANA
Amargura 11. — Habana
61 Bly. Haussmann
PARIS

ACTIVIDADES DEL CONSEJO DE LA LIGA DE NACIONES

Para el día 12 está citado a sesión especial para decidir sobre el ingreso de Alemania

LA OPINION AMERICANA

Se espera la admisión de Alemania para convocar la conferencia del desarme

ECHAN LA CULPA A FRANCIA

Francia y el Japón quieren que el soviet ruso concurra a la conferencia preliminar

GINEBRA, febrero 4. (U. P.)—La Secretaría de la Liga de las Naciones ha convocado para el día 12 de febrero una reunión especial del Consejo Supremo de esta institución, con el propósito decidir el ingreso de Alemania en aquel organismo, a fin de que en la Asamblea que se inaugurará el día 10 del próximo marzo, Alemania puede tomar parte en las deliberaciones.

EN LOS ESTADOS UNIDOS EXISTE LA IMPRESION DE QUE ALEMANIA INGRESARA EN LA LIGA

WASHINGTON, febrero 4. (U. P.)—El Departamento de Estado ha anunciado que el Ministro de los Estados Unidos en Ginebra había recibido informes oficiosos de la Liga de las Naciones asegurándole que la Conferencia del Desarme se ha de celebrar en dicha ciudad en el mes de mayo, esperándose únicamente que Alemania forme parte de la Liga de las Naciones, para efectuar la convocatoria definitiva sobre la reunión preliminar.

Se menciona el día 6 de mayo como fecha inaugural de dicha reunión.

DICESE QUE FRANCIA ES LA CAUSA PRINCIPAL DE LA SUSPENSION DE LA CONFERENCIA DEL DESARME

WASHIGNTON febrero 4. (U. P.). Dícese que es culpa de la insistencia francesa la suspensión de la conferencia preliminar del desarme.

Ello hará que aumenten las dificultades con que tropiece el Embajador Berenger en su propósito de llegar a un acuerdo con este Gobierno sobre el pago de la deuda de guerra de Francia a los Estados Unidos. Por lo menos, esa es la creencia en los círculos bien informados. Realmente, resulta espectáculo curioso el hecho de que mientras solicita del Gobierno norteamericano la mayor lenidad, Francia sea la potencia europea que más dinero gasta en asuntos militreas.

Alarmados sus hombres de Gobierno, Francia, ha determinado explicar en esta capital la razón por la que solicita y mantiene la necesidad de la suspensión de la Conferencia del desarme.

Mientras esto ocurre, existe la impresión en las altas esferas de la Administración pública que Francia se opondrá a la realización de la Conferencia de Ginebra y asimismo a la conferencia que intenta el Presidente Coolidge acerca de la limitación de los armamentos navales.

FRANCIA Y EL JAPON QUIEREN QUE EL SOVIET CONCURRA A GINEBRA

MOSCOU, febrero 4. (U. P.)—Los periódicos que se editan en esta capital atribuyen el hecho de la suspensión de la Conferencia preliminar del desarme en Ginebra al deseo por parte de Francia y Japón de que el Gobierno Soviet se encuentre representado en la misma.

En tal sentido, la prensa comunista es unánime en manifestar su aprobación a dicha actitud.

El publicista Sonov, en un artículo publicado en la "Gaceta de los Obreros" sugiere que la política del Soviet demostrando al mundo la falsedad de las proposiciones de los gobiernos burgueses acerca de la cuestión del desarme, beneficiará tanto como a la clase proletaria a los gobiernos de Francia y Japón, en su lucha contra la Gran Bretaña ,que quiere mantener en aquel acto su preponderancia sobre todas las cosas.

PIDENSE CREDITOS PARA EL EJERCITO YANKEE

WASHINGTON, febrero 4.—(A. P.)—En la ley anual de créditos de la Secretaría de la Guerra presentada hoy a la Cámara, se piden fondos para mantener el ejército de los Estados Unidos y sus diversas organizaciones de reserva en su potencialidad actual durante el año fiscal venidero.

Bajo un total de $339.581.000, esa medida, si se aprueba, autorizará un aumento de $6.965.000 en los gastos sobre los fondos hoy disponibles. Esta será la primera vez que en la etapa legislativa actual se rebasan las recomendaciones presupuestales. Con arreglo a las recomendaciones en cuestión, el ejército de los Estados Unidos había de quedar con un promedio de efectivos de 118.583 hombres y 11.786 oficiales, reduciéndose a 7.000 hombres las fuerzas filipinas, en lugar de los 8.000 actuales.

LOS TRABAJADORES DEL ECUADOR EN MALISIMAS CONDICIONES

WASHINGTON, febrero 4.—(U. P.)—La Federación Americana del Trabajo, ha pedido que se proceda a averiguar las acusaciones de que en el Ecuador, los obreros del distrito de Guayaq

DIARIO DE LA MARINA

FUNDADO EN 1832

DIRIGIDO HASTA 1919 POR DON NICOLAS RIVERO Y MUÑIZ.
DIRECTOR: JOSE IGNACIO RIVERO Y ALCADE.

Editado por la Compañía DIARIO DE LA MARINA (S. A.) cuyo programa consiste "en la defensa de los intereses generales y permanentes de la Nación cubana, de los especiales de la colonia española establecida en la misma y de la unión y armonía entre los diversos elementos que conviven en el país."—Art. 1o. de los Estatutos.

Presidente: Conde del Rivero. Secretario: Manuel Abril y Ochoa. Tesorero: Joaquín Pina

ADMINISTRADOR: JOSE SOBRINO Y GONZALEZ

OFICINAS: Habana..... DIARIO DE LA MARINA. Nueva York..... Broadway at 71st. St.. Madrid..... Nicolás Ma. Rivero núm. 7. París..... 61 Boulevard Haussmann.

PRECIOS DE SUSCRIPCION

HABANA		PROVINCIAS		EXTRANJERO	
1 mes	$ 1.60	1 mes	$ 1.70	3 meses	$ 6.00
3 id.	„ 4.80	3 id.	„ 5.00	6 id.	„ 11.00
6 id.	„ 9.00	6 id.	„ 9.50	1 año	„ 21.00
1 año	„ 18.00	1 año	„ 19.00		

TELEFONOS:

Quejas de Suscriptores	M-8404	Deportes	M-4339
Anuncios Económicos	A-3856	Secretaría de la Empresa	M-7714
Anuncios Administración	A-5334	Secretaría de la Dirección	M-9785
Redacción	A-0301	Fotógrafo	M-6844
Repórters	M-6144	Imprenta	M-9665

PASEO DE MARTI 105 — APARTADO 1010 — CABLE: DIARIO, HABANA

MIEMBRO DECANO EN CUBA DE "THE ASSOCIATED PRESS"

EDITORIALES

REPARACION Y CONSTRUCCION DE ESCUELAS.

La colocación de la primera piedra del Centro Escolar de Nueva Gerona, Isla de Pinos, efectuada durante la reciente visita del Honorable Sr. Presidente de la República a la citada Isla, acto en el cual pronunció un elocuente discurso el doctor Fernández Mascaró, Secretario de Instrucción Pública y Bellas Artes, señala el comienzo del vasto plan de construcciones escolares, que forma parte del programa del Gobierno actual. De acuerdo con ese mismo plan, ya se encuentran en vías de reparación numerosos edificios escolares propiedad del Estado en toda la República, habiéndose destinado a esa atención la suma de $200.000, cuya distribución por provincias ha sido la siguiente: Pinar del Río, $19.127.49; Habana, $57.046.90; Matanzas, $35.892.57; Villas, $53.355.63; Camagüey, $7.718.39 y Oriente $28.859.02. La cantidad asignada a cada provincia, se halla en proporción a los edificios necesitados de arreglo en la misma. Además, el doctor Carlos M. de Céspedes, Secretario de Obras Públicas, ha puesto a la disposición de la Secretaría de Instrucción Pública, todas las casetas de peones camineros adaptables para escuelas rurales, casetas que, situadas junto a las carreteras, son numerosas en toda la Nación. Agréguese que una suma no menor de $500.000, la cual se aumentará en los años sucesivos, se gastará en lo que queda de éste, en nuevas casas escuelas y se comprenderá de una vez que las promesas del General Machado respecto de dotar al país de buenos edificios escolares, comienzan a ser una realidad. En la Secretaría de Instrucción Pública, el Arquitecto consultor señor Aguado, cumpliendo instrucciones del doctor Fernández Mascaró, trabaja activamente preparando planos y memorias, mientras que los Superintendentes e Inspectores Escolares—gestionan la donación de parcelas de terreno con excelente éxito, pues se han obtenido muy numerosas en todas las provincias.

Este intenso impulso a favor de la fabricación de escuelas es de una trascendencia inmensa para la mejora de nuestra enseñanza y el desarrollo de nuestro sistema educativo. Después de cerca de 25 años de la constitución de la República, la casi totalidad de las aulas sigue instalada provisionalmente en casas inadecuadas, carentes de las condiciones higiénicas y pedagógicas más indispensables. Los maestros y las maestras han tenido y tienen que realizar una labor titánica para mantener el orden y la disciplina en locales estrechos, sin buena luz, suficiente ventilación ni comodidades para el estudiante, pertenecientes a escuelas sin patios ni otros servicios imprescindibles en un establecimiento docente moderno. Afortunadamente, el principio del fin de todo eso se ha iniciado ya, y la esperanza de contar con hermosas escuelas parece próxima a convertirse en realidad. Pocas obras de más puro y elevado patriotismo podrán realizarse en Cuba que esa de dotarla de escuelas higiénicas y amplias, con todos los adelantos de la Pedagogía.

El DIARIO DE LA MARINA, que constantemente ha abogado por la mejora de nuestras escuelas como una de las más urgentes necesidades del país, no puede dejar de consignar su satisfacción por el comienzo de las grandes obras de edificación escolar, ni de felicitar por ello muy calurosamente al Honorable Sr. Presidente de la República y a los Secretarios de Instrucción Pública y Obras Públicas, doctores Fernández Mascaró y Céspedes. Los maestros, los niños y el país están de plácemes.

¿ES MOMENTO OPORTUNO PARA CREAR INSTITUCIONES BANCARIAS?

La crisis del año 1920 puso de manifiesto las lacras de los bancos que no pudieron vencerla y, acogidos a la funesta ley de liquidación bancaria, han desaparecido o van camino de desaparecer.

Pero sirvió también para demostrar que no todo estaba podrido, que había en el país instituciones nacionales de crédito, por cierto en su mayor parte las menos renombradas entonces, sanas y de verdadera solvencia.

Entre las que resistieron con gallardía aquella ruda prueba, se cuenta el Banco del Comercio, el cual, no obstante haber sido constituído poco antes de la fatal sacudida económica, mantuvo el buen nombre con que surgió a la vida de los negocios, mostrando de un modo evidente que no se dejó arrastrar por malsanos entusiasmos ambiciosos en la llamada "época de las vacas gordas".

La observancia de una política juiciosa, inspirada en sabios principios financieros, tras asegurar la existencia de esa entidad al igual que la del Banco Comercial y otros, no muchos por desgracia, vigorizó su crédito, permitiéndole ser hoy uno de los establecimientos de su índole más respetables y potentes de cuantos se salvaron del memorable desastre.

Un hecho reciente prueba que el Banco del Comercio ha llegado a un grado envidiable de prosperidad. Ese hecho, digno de comentario, es el de haber duplicado su capital social en momentos como los actuales, difíciles para los negocios por la penuria a que nos tiene condenados el bajo precio del azúcar y que tiende a agravarse con el quebranto producido por las intempestivas aguas en las siembras de tabaco.

Es verdad que para las buenas inversiones nunca falta dinero, pero aunque el Banco del Comercio se halla en franco progreso a juzgar por su último balance — debidamente contrastado por autoridades en materia de contabilidad mercantil, tan serias y respetables como la firma Deloitte, Plender, Haskins & Sellesy, —y aunque ha logrado acumular merced al espíritu conservador de sus gerentes casi tanto de reservas —contando con las utilidades por repartir—como el capital original que emitió, reviste singular importancia que haya acordado una nueva emisión de acciones, porque si indica que la institución aspira a un mayor desenvolvimiento propiciado por la confianza pública que la favorece, indica también que el mercado de valores ofrece posibilidades a empresas de esa naturaleza.

Generalmente se cree que sólo en situaciones de general prosperidad deben establecerse bancos en un país. En eso hay un error, porque cuando la bonanza impulsa los negocios, sobra numerario para invertir, y ello conduce a que, lejos de medirse el crédito, se ofrezca sin mayores miramientos. Tal vez nada impulsó tanto la crisis del año 1920, como la liberalidad a que se vieron arrastrados el Banco Nacional, el Español y otros de los caídos, por la competencia ciega que implantó el Internacional brindando increíbles facilidades con el fin de obtener clientes. Aunque no supiéramos que en la adversidad se templan, por lo regular, los hombres y las instituciones que encarnan y manejan los hombres, lo pasado bastaría para llevarnos a opinar, aunque parezca paradójico, que la cautela a que obligan los malos tiempos, propicia o por lo menos allana el camino del éxito a los establecimientos bancarios.

Si hay bancos nacionales que por la honradez de sus procedimientos, por la técnica, la mesura, en una palabra, la conducta y el talento de quienes los dirigen, merecen y alcanzan absoluta confianza, hay también escasez de instituciones de crédito genuinamente cubanas, como la hay igualmente de españolas, que para el caso es lo mismo; y conviene, mejor dicho, constituye una necesidad perentoria, ofrecer garantía y otros estímulos para que cuanto antes se fomenten. No cabe objetar que es imposible iniciar esas empresas, porque por fortuna no faltan en el país hombres intachables que, si se lo propusieran, lograrían hallar capital, como lo ha hallado, para duplicar el suyo, el Banco del Comercio. No cabe tampoco objetar que faltarían negocios a los establecimientos que se constituyesen, porque sin duda atraerían el ahorro oculto con títulos no menos honrosos que los que enaltecen a la repetida entidad y a las que como ella gozan del favor público, en compensación de los inapreciables servicios que prestarían a la Nación.

La banca extranjera no es un obstáculo para el aumento y desarrollo de la nacional. En primer término, salvo excepciones, se ha hecho antipática al país y, sin necesitarla, es lógico que no se la prefiera, aunque no entre para nada en ello el sentimiento patriótico. Pero además tiene, en oposición al poder que la respalda, por lo menos en cuanto a las sucursales de los bancos norteamericanos que son miembros de los federales de reserva, el inconveniente de que sus operaciones se hallan sujetas, a los efectos del redescuento, a limitaciones muy estrictas. Lógicamente, pues, el auge de esa banca, no imposibilita el fomento de la cubana; porque si a la caída de una parte de ésta debe su prosperidad, a pesar de esa prosperidad se desenvuelven y robustecen los establecimientos de crédito que por haber estado bien administrados conservamos, y lo natural es que al surgir otros patrocinados por hombres reputados que los hagan dignos de la confianza pública, encuentren campo para operar con éxito.

LA TRANSFORMACION DEL REGIMEN PENITENCIARIO.

El discurso pronunciado por el Honorable Secretario de Gobernación, en el acto de colocarse la primera piedra del Presidio Modelo que se erigirá en la Isla de Pinos, nos ha llenado de una doble satisfacción. Bien se nos alcanza que el trabajo leído por el Comandante Zayas Bazán reviste los caracteres de toda opinión largo tiempo madurada y de toda exposición de ideas sujeta a extensa preparación. Conociendo esto, no podríamos envanecernos suponiendo que el contenido del mencionado discurso respondiese, ni siquiera por motivación ocasional, a las ideas expuestas por nosotros, en un reciente artículo de fondo, acerca de la necesidad de reformar nuestra política carcelaria. Pero esta independencia no obsta para que nos enorgullezcamos de compartir con el Secretario de Gobernación idénticos pareceres sobre tan importante asunto. Y a esta satisfacción se une la que no podríamos menos que experimentar, cualquiera que fuese nuestra ideología, al ver el tono nobilísimo, el alto sentido político, la sorprendente precisión doctrinal que el Secretario de Gobernación hubo de poner de manifiesto en su admirable trabajo.

En él hubo de demostrar que la erección del Presidio Modelo en la Isla de Pinos marcará, no solamente un acierto de orden administrativo y una realización honrosa para la República en el orden material, sino también todo un acontecimiento jurídico-social de vasta importancia. Porque no se ha querido poner simplemente la primera piedra de un nuevo edificio, sino también—permítasenos el símil—la primera piedra de un nuevo régimen penitenciario que honrará más, infinitamente más, a la República que aquella otra opulencia tangible y especial.

Declaró el comandante Zayas Bazán que la idea de esa transformación intrínseca presidió ya, desde que el general Machado le confió el desempeño de su cartera, todas sus reflexiones y todos sus esfuerzos. Y como para revelar el fruto de esas meditaciones—suplementadas por un viaje de observación al extranjero —esbozó en detalle la teoría del penitenciarismo moderno y el plan de aplicaciones positivas que se propone desenvolver el actual Gobierno.

Confiemos en que logren realizarse tan nobles promesas. El comandante Zayas Bazán—"hombre de acción", como él mismo se calificó en su discurso—no nos tiene acostumbrados a meras efusiones verbales. Sus promesas no se ven, pues, condicionadas más que por las vicisitudes administrativas o políticas externas a su voluntad. Esperemos también que éstas circunstancias le sean favorables y que el nuevo sistema penitenciario que bajo su dirección se implante sea, en un futuro próximo, orgullo de nuestra joven República y nueva salvaguardia de su sanidad moral.

Por lo pronto, tenemos que felicitarnos ya de contar, para realizar esa empresa, con un gobernante que no aspira a resolver los problemas complicadísimos que le incumben, por mera intuición o con tanteos inciertos y experimentales, sino que se adentra en el estudio científico de esos problemas y los resuelve de un modo radical y metódico, como conviene a toda obra de verdadera trascendencia.

NOTAS DE SANIDAD - - - - Por Abela

El brote tífico de Colón tiene preocupadas a las autoridades. ¿Influirá en este brote la hazaña de Franco?

EPISTOLAS A FABIO

A LA MANERA DE...

IV

Tócale hoy el turno, Fabio, a Don Carlos Arniches, sainetero excelentísimo, que ha sabido llevar al teatro el desgaire, la zumba y la prosopopeya de este buen pueblo de Madrid. Heredero de Ramón de la Cruz y de Ricardo de la Vega, Don Carlos Arniches—al igual del llorado López Silva, cuyos restos mortales reposan ya en su adorada tierra natal—ha influído de tal modo en la psicología y en el modo de expresarse de los tipos populares que tan donosamente ha trasplantado al escenario, que se da el caso peregrino de que éstos lo imiten a él, y no él a ellos.

La labor del ilustre comediógrafo es muy copiosa; y diréte, Fabio, para tu gobierno, que entre otras producciones meritísimas salidas de su pluma, hay una comedia titulada "Es mi hombre", cuyo protagonista hubiérase ufanado de concebir el más empingorotado de los dramaturgos de todos los tiempos; así es de humano y de palpitante.

Pero vamos a lo que me pides, acompañado de dos suspiros preliminares que dispara lo espinoso del empeño. He aquí, Fabio amigo, un diálogo que acaso tenga alguna remota semejanza con los que, llenos de gracejo y de intención, esmaltan las obras escénicas del famoso escritor alicantino.

Una "tasca" en la calle del Bastero, junto a la Fuentecilla. Ceferino dormita de codos sobre una mesa en la que hay, intacta, una copa de cazalla. A su lado, de pie, le observa el señor Ulpiano, carpintero de armar. El medidor trajina con vasos y con botellas.

EL SEÑOR ULPIANO (al medidor).—Oye, tú, Canilla, ¿Pero es que éste tié la encefalitis litúrgica?

CANILLA.—Yo no sé ná, señor Ulpiano. Hace una hora entró tambaleándose, me pidió una copa que no ha probao tan siquiera, me dió un duro pa cobrar y de seguida se quedó roque, como usté lo ve.

EL SEÑOR ULPIANO.—No, pues embriaguao no está, porque cuando engancha un tablón, en jamás le entra sueño. Al contrario; le da por decir que es Mussolini y a tóos nos quiere hacer deputaos. ¡Nos larga cá discurso, el alma mía!

CANILLA.—¡Sí que es raro! ¿Y por qué le dará por decir que es Mussolini?

EL SEÑOR ULPIANO.—¡Veste tú a saber! Misterios de la piscología alcohólica... Como no sea porque lleva siempre la camisa más negra que el cisco del brasero... Pero calla, que ya se agita. ¡Eh, Ceferino! ¡Amos, hombre! ¿Vuelves en sí ú no vuelves en sí? **(Sacudiéndolo)** ¡Ceferino!

CEFERINO **(con voz débil)**.—¡Que no quiero que me pinchen más! ¡Que ya me han endiñao cuatro pinchazos!...

EL SEÑOR ULPIANO.—¡Arrea! Debe de estar soñando con Rafael el Gallo.

CEFERINO **(despertándose)**.—¿En dónde estoy? ¿En un harem?

EL SEÑOR ULPIANO.—¡Mi madre! ¡Me ha tomao por una odalisca! ¡Pues sí que la has cogido oriental!

CEFERINO.—¿Es usté, señor Ulpiano? Ya pué dispensarme; tengo la cabeza talmente como un ventilador. Tó me da vueltas... Menos el sinvergüenza de Canilla, que entodavía no me ha dao la de un laureano que le afloje al entrar. Conque, apoquina, niño.

CANILLA.—Es que me se había pasao. Ahí tié usté cuatro leandras y ocho perros gordos.

CEFERINO. — Está bien. Tráete una copa pa el señor Ulpiano.

EL SEÑOR ULPIANO **(sentándose)**.—Se estima. Y cuéntame qué te ha sucedido. ¡Gachó, vaya una cara que te gastas! ¡Ni que estuvieras nocao!

CEFERINO.—¡Mucho tiento con lo que se dice! A mí nadie me tira un rentoy. ¿Qué es eso de moqueao?

EL SEÑOR ULPIANO.—¡Nocao, berzotas! Es una palabra que se usa mucho en el boseo, pa que te enteres, porque como iznorante lo eres un rato largo. Cuando un boseador le da a otro un mamporro y lo tumba en el rin panza arriba u panza abajo, se dice que está nocao.

CEFERINO. — Quedrá usté decir esnucao.

EL SEÑOR ULPIANO.—¡Tú qué sabes de eso! Pero bueno, anda, refiéreme a qué se debe tu amarillez y ese estado de idiotismo agudo en que te he sorprendido.

CEFERINO.—Pus ná... Cosas de Paco el Inmaculao, que así permita Dios que le coja el metropolitánico, y usté disimule lo dilatao de la maldición.

EL SEÑOR ULPIANO.—Por disimulao. Prosigue.

CEFERINO.—Usté sabe que teníamos entre los dos una chapuza de empapelas en una barbería de la calle de Juanelo, que ayer acabamos. Conque así que nos sacudieron los veinte machacantes del ajuste, me dijo dice: ¿Quiés que los dilapidemos esta noche en el cabarete de la plaza del Progreso? Yo le ojeté que allí no iba más que gente muy finoli pero él insistió y, ná, que acedí. Total, que nos citemos, que le dije a mi cónyugüe que tenía que ir a velarle a usté, porque la había diñao de repente...

EL SEÑOR ULPIANO.—¡Mi abuela! ¿Y no podías haber matao a un guardia de la porra, ladrón? ¡Así te den cordilla, y que yo lo vea!

CEFERINO. — No me se ocurrió otra cosa, la verdá. Pero a lo que me iba: fuímos al cabarete, entremos y pedimos unas limpias de Aranda. El camarero nos dice que allí no se sirven ordinarieces y nos larga una bebida que creo que se llama cocotal y que debía de ser masilla de vidriero disuelta en vinagre. Con decirle a usté que el agua de Carabaña comparada con aquella porquería es néztar y ambrosía...

EL SEÑOR ULPIANO.—¡Qué primos! Haber pedido unas almóndigas.

CEFERINO.—No nos atrevimos.

EL SEÑOR ULPIANO.—¿Y qué más?

CEFERINO.—Pus que a los pocos minutos se nos coaligan dos furcias; que nos bebemos una botella de manzanilla; que nos marcamos, como los buenos, un tuesten y otros bailes de salón y que la cosa iba pero que al pelo. Hasta que la socia que usufrutuaba Paco el Inmaculao va y nos dice: ¿Queréis que subamos al reservao pa tomar un poco de morfina? Yo la dije que no tenía apetito pero ella nos explicó que no hacía falta; que era una cosa buenísima; que se quedaba uno como privao gozándola una bestialidaz; que se veían huríes y se sentían unas cosquillas como pa caérsele a uno la baba de satisfación... En fin; que nos retiremos a un reservao y que allí nos hicieron arremangarnos los pantalones y nos atizaron cuatro pinchazos en las pantorrillas con una jeringa.

EL SEÑOR ULPIANO. — ¡Pero qué acémilas séis! ¡Miá que dejarsos jeringar!

CEFERINO.—¿Qué quié usté? Como nos dijeron que se pasaba la mar de bien y que se veían visiones...

EL SEÑOR ULPIANO.—¿Y no tiés tú bastante con la Patro, tu dizna compañera? ¿Pa qué quiés más visión, ansioso?

CEFERINO.—Lo de menos fueron los pinchazos. Lo peor es que empezaron a darme náuseas y gómitos; que me se fué la cabeza y que yo y Paco rodemos por el suelo, sin fuerzas pa pedir ausilio. ¡Pa qué le voy a contar!... A las seis de la mañana nos sacaron a patás. Aprovechando el soponcio, las furcias nos habían sustraído tó lo que llevábamos encima, menos un mosco que tuve yo la precaución de esconder dentro de un calcetín, por siaca... Paco el Inmaculao se fué pa su casa, hecho un asquito, y yo he venido aquí dando tumbos y con el celebro como un tío vivo... ¡Maldita sea la morfina, y su padre!

EL SEÑOR ULPIANO. — Me has dejao la carne congelá con tu relato. Porque lo haces tan propiamente que más que relatar, esculpes. Como que me has esculpido aquí en una ceja al decir lo de las huríes... ¿Y sabes lo que te digo, hablando ahora sin chunga? Que sus está muy bien empleao a Paco y a tí, por morrales.

CEFERINO.—Si usté nos acompaña la entrega también.

EL SEÑOR ULPIANO. — ¡Amos, anda, y que te frían un azulejo! ¿De dónde me iba yo a dejar insuflar esa gorrinería? Yo diquelo de eso más que tú, panoli. Te has llevao lo tuyo y ojalá te sirva de escarmiento. En este mundo cá uno es ca uno y...

(Aquí, la leve y habitual moralejа arnichesca, glosando un refrán que se acomode a la fábula, como por ejemplo: "Zapatero, a tus zapatos", "No conviene sacar los pies fuera de la manta", "u otro cualsiquiera", según diría el señor Ulpiano).

Arturo CUYAS DE LA VEGA.

Madrid, Enero 1926.

Tchitcherine en París

LA POLITICA EXTERIOR DE RUSIA

Para el DIARIO DE LA MARINA

Fué primero la curiosidad que despierta lo lejano y vagamente conocido, después las exigencias de vida de relación, últimamente la insoslayable tiranía del "debe" y el "haber", lo que explican esa serie de contactos establecidos entre el occidente europeo y la Rusia de los Soviets. Mas hasta el presente, tratábase más bien de enviados técnicos, cuya misión se reducía al cumplimiento de una actividad circunscrita, faltos de ese sentido universal aplicable a toda política exterior de una gran Nación, inevitablemente diversificada. Pero actualmente las cosas han cambiado; un hombre, cuya sola proximidad despierta la curiosidad en los más, la preocupación en los dirigentes de la diplomacia, ha llegado a París; aludimos a Tchitcherin, Comisario del pueblo de relaciones exteriores, que ha tenido a bien expansionarse con los periodistas, llegando en su amabilidad, hasta el extremo de contestar categóricamente a cuantas preguntas le fueron formuladas; habida cuenta de la insaciable curiosidad de los reporteros, podía esperarse el que éstos planteasen al diplomático ruso las más diversas cuestiones; no fué así; en ese diálogo libre, sólo de problemas fundamentales se habló; las respuestas de Tchitcherin no tan claras ni tan categóricas como el agudo diplomático prometiera, seguramente serán conocidas del lector; por eso la reproducción de las mismas tal vez implicase la comisión de un delito de redundancia; pero no será tan inadecuado el apostillar esas afirmaciones; así como así, sean cuales fueran nuestras particulares opiniones sobre el problema ruso, lo que nadie podrá negar es que la armonía y el equilibrio de Europa, no se restablecerán totalmente hasta el día en que se reanuden plenamente las relaciones comerciales con la inmensa Moscovia, sea cual fuere el régimen político que en el dilatado ex-imperio de los Romanoff impere. Esta verdad tiene más valor que el de una mera afirmación; sistemas políticos antagónicos del sovietista han anudado relaciones con Moscou, dándose la paradoja de que esas relaciones son tanto más fáciles cuanto mayor es la distancia ideal que media entre Moscou y el país con quien contrata. Detengámonos un poco ante las afirmaciones de Tchitcherin, seguros de que ese reposo reflexivo no será del todo inadecuado.

Diplomacia sísmica.

Ante todo, a nosotros, en nuestra calidad de Profesor de Derecho Internacional, nos interesa destacar una afirmación del Comisario ruso, por lo que su aceptación como tesis implicaría en la mecánica internacional. Tchitcherin ha dicho lo que vertemos del francés: "Todo lo que se haya concertado entre el nuevo régimen ruso y quien quiera que sea, tiene plena fuerza y vigor; nadie lo ha puesto en duda; hemos declarado siempre con la mayor insistencia que todas las obligaciones por nosotros contraídas, son y permanecerán plenamente en vigor. Todos los pactos que surjan del temblor de tierra, de la conmoción sísmica, conservarán su plena fuerza; en Rusia ha existido el viejo mundo y existe el mundo nuevo; todo lo que el nuevo mundo ha prometido conservará siempre su plena fuerza y vigor, pero el nuevo mundo no puede aceptar las responsabilidades del antiguo."

Parece que después de esas palabras, toda conversación sobre el reconocimiento, más o menos pleno, más o menos condicional, de las deudas exteriores contraídas por Rusia en la época de los zares, holgaba. Pero es que anulados los diálogos sobre las deudas, autonómicamente Tchitcherin debe holgar en su calidad de colocutor; especialmente algunos países como Francia ven en Rusia el ex-imperio deudor; consideran el reconocimiento de tales deudas como decisivo para el ahorro francés; Tchitcherin hablaba en la Embajada rusa de la calle de Grenelle y no parece explicable que viniese desde Moscou a la capital de Francia para manifestar a los galos que todo diálogo era imposible. Por tanto esas palabras de Tchitcherin, aparentemente categóricas, es preciso interpretarlas, intentando ver en el segundo plano de los pensamientos rusos de hoy.

La afirmación básica de Tchitcherin, aceptada supondría una verdadera revolución en el orden jurídico de las relaciones internacionales. Dentro de la relatividad del mundo hay algo perdurable: la Nación; algo episódico, circunstancial, por esencia mudable: el gobierno que rige los destinos de una Nación; si así no fuese, la historia de un pueblo, más que la acción ininterrumpida de una colectividad, sería un agregado de hechos, desligados entre sí por soluciones de continuidad representados por los distintos gobiernos. Tal consecuencia sería absurda; carecerían de estabilidad las relaciones internacionales; resultarían irrealizables las obligaciones contínuas y a largo plazo. Por eso los Gobiernos que se suceden en un país, aun tratándose de régimenes claramente desemejantes, aceptan la responsabilidad contraída por Gobiernos precedentes. Es que en la historia de un pueblo hay algo de nacional, que por su atracción está por encima de los cambios políticos; basta para percatarse de ello seguir de cerca la política exterior de un país; Rusia, con Marx o con el absolutismo, tiene que buscar una salida al mar, sea al Báltico, al Negro o al mar del Japón. Por eso no es dable aplicar la teoría catastrófica de Tchitherin; un terremoto, por cruel que sea, nunca pasa de ser una remoción de tierras y de rocas; puede alterarse la superposición de capas, pero lo fundamental perdura. Lo propio acontece en la política internacional; puede un gobierno ser más pacifista que el precedente, pero la influencia de un cambio político no puede llegar hasta el extremo de suprimir exigencias internacionales sin cuya consecución una Nación no puede vivir; así sería absurdo que un Gobierno boliviano suscribiese un compromiso según el cual Bolivia renunciaba definitivamente a una salida al Pacífico, o que Rusia permitiese sin protesta que los Dardanelos y Constantinopla fuesen ocupados por una gran Potencia europea. Para darse idea de que Rusia persigue la realización de una política internacional contínua, basta pensar que Tchitcherin ocupa la Comisaría de relaciones exteriores desde hace ocho años; el que esa permanencia constituya una realidad, indica, por lo menos, dos cosas: una que los gobernantes de Moscou tienen trazado un plan de política exterior, otra—deducción de la que precede—que las transcritas afirmaciones de Tchitcherin no pueden tomarse como irreformables, ya que aplicada su tajante teoría sísmica a la política exterior rusa, todo intento de reanudación internacional sería irrealizable. De penetrar en el pensamiento de Tchitcherin, de aclarar los propósitos de los hombres de Moscou, nos ocuparemos en un próximo trabajo.

Camilo BARCIA TRELLES,
Profesor de Derecho Internacional en la Universidad de Valladolid.

MUNICIPIOS GORRONES

Por ANTONIO ESCOBAR

El doctor Carrera Justiz, sabio catedrático de Gobierno Municipal en nuestra Universidad, ha publicado un estudio notable, como todos los suyos, acerca de la reciente "Ley de Obras Públicas y algunas de sus derivaciones municipales", en el cual hay cosas interesantes y datos muy útiles.

Lamenta el autor que en Cuba no sea mayor el número de ayuntamientos. En Francia por cada millón de habitantes hay mil municipios y en España 500; y agrega: "En Cuba debiéramos tener dentro del tipo francés 3 mil y 1.500 dentro del español. Pues no hay más que 118. Y esto supone debilidad nacional; falta de globulos rojos en la sangre de la república".

Y dice también: "Es muy equivocado considerar perjudiciales los municipios de corto número de habitantes, puesto que son siempre entidades vivas, colectivas, cada una con su personalidad perfectamente definida, sea cual fuere, grande o pequeño, el número de sus habitantes".

Sin duda serán tan vivas y tan colectivas como se quiera; pero todas, grandes o chicas, necesitan dinero para tener sus servicios contados de una manera decente. Y en Cuba no tienen, al parecer, el suficiente ni siquiera los ayuntamientos medianos y los grandes, puesto que requieren la ayuda del Estado.

Este es el único país del mundo en que el gobierno central costea la enseñanza primaria, que en todas partes corre a cargo de los municipios. Además, a bastantes de estos, de consideración, les regala el Estado acueductos. Y es de justicia y de sentido común que el agua debe pagarla el vecindario que la consume.

Hay luego el peseteo o limosneo municipal. He leído varias veces que el Congreso había aprobado un proyecto para eximir de derecho de importación un reloj de torre para un pueblo. No sé lo que cuestan esos relojes, pero tengo por seguro que el derecho cuesta mucho menos. ¿Como el municipio que paga lo más no puede pagar lo menos? Los vecinos de ese pueblo carecen de patriotismo municipal y hasta de dignidad. ¿Por qué no pagan el derecho por medio del impuesto o haciendo una suscripción entre ellos, que probablemente les saldría a un peso por cabeza?

He visto que a una población de 12 mil habitantes y con riqueza considerable le ha hecho la Cámara de Representantes la fineza de eximirla del pago de derechos de aduanas sobre las columnas de hierro para el alumbrado público. Si el Senado también aprueba el proyecto de ley y si el Presidente de la República lo sanciona, se habrá dado un caso más de limosna a un rico municipio.

También figura entre los proyectos de ley pasados de la Cámara al Senado la concesión de un crédito de 25 mil pesos para la construcción de un matadero público en una población de 49 mil habitantes. Nada menos que **cuarenta y nueve mil.**

Esto ya tiene la categoría de un "colmo"; porque un matadero es al propio tiempo un servicio público y un negocio. ¿No puede aquella localidad hacer la concesión de uno, previa subasta? ¿O es que allí se consume tan poca carne que el concesionario ni siquiera cubriría sus gastos? Entonces, lo indicado es pasarse valerosamente al régimen vegetariano —que es higiénico—o traer las carnes muertas de alguna parte.

Estas y otras concupiscencias municipales contribuyen en gran medida a lo alto de los presupuestos del Estado; lo serían algo menos si el Congreso no votase fondos más que para aquellos servicios que son nacionales. Nosotros, los partidarios de la descentralización del individualismo proclamamos que el Estado no debe hacer lo que pueda hacer la provincia ni esta lo que pueda hacer el municipio ni éste lo que puedan hacer los individuos.

De los excesivos gastos en los servicios del Estado son, sin duda, únicos responsables, los Senadores y los Representantes; pero de que se hagan regalos a los ayuntamientos, son los pueblos. A los miembros del Congreso se les pone entre la espada y la pared; tienen que optar entre aprobar esas cosas y el suicidio electoral. Para ser elegido hay que ofrecer acueductos y mercados a pueblos que pueden costearlos; y para ser reelegido hay que sacar avante en el Congreso esas rumbosidades.

Si esto es ahora ¿qué sería cuando se aumentase el número de ayuntamientos, los mas de ellos pequeños y por lo tanto con poco dinero? Lo juicioso sería, en lugar de aumentar el número de estos, disminuirlo, fusionando los chicos— en cuanto lo permitiesen las distancias entre ellos —para formarlos grandes.

El gobierno fascista de Italia ha puesto manos en este asunto, al cual ha dado solución; pero he leído de ella dos versiones. Según la una, ha suprimido 2 mil ayuntamientos de los 9 mil que había y los ha agregado a otros mayores. Según la otra lo que ha hecho ha sido suprimir en los 2 mil las elecciones, poniendo concejales nombrados por el gobierno, fundada en que la gente rústica carece de capacidad para administrar; y ha substituido el alcalde o **sindaco**, que era de elección, por un **podestá**, de nombramiento.

Esta segunda solución es otro paso hacia el bonapartismo, pero con etiqueta italiana de la Edad Media. Entonces había un funcionario llamado "podestá", que desapareció con el andar de los tiempos. En los actuales no lo hay más que en el teatro; en la opereta **Bocaccio**, que tiene linda música italiana, hecha por el austriaco Suppi, sale uno al cual saluda el coro con estas palabras:

Con Fiarnetta viene qui
el ilustre **podestá**

Aquí también los hemos tenido en la época colonial y se llamaban Capitanes y Tenientes de Partido. Eran salvo excepciones sujetos poco recomendables y que funcionaban en localidades sin ayuntamiento. En mi pueblo, Caibarién, tuvimos uno que era un ex-Teniente de Navío, expulsado de la Armada, a consecuencia de operaciones financieras desprovistas de delicadeza y un hermano, o sobrino de un marqués de Madrid, que se había entrampado en el juego. En su insula, con virtud relativa, se abstuvo de jugar, pero puso a contribución a los que jugaban.

Aunque aquellos **podestá** no pedían ni mercados ni exenciones de derechos de aduana, no aconsejaré que los restablezcamos. Sigamos con los municipios libres y pedigüeños; pero será bien que se les "llame al pudor" como Marat llamó a sus adversarios en la Convención francesa.

De eso debe encargarse el Presidente de la República poniendo veto a los regalos que el Congreso haga a los ayuntamientos concupiscentes.

LA POLITICA FISCAL Y LA PROPIEDAD

(Para el DIARIO DE LA MARINA)

El nuevo Ministro de Hacienda ha refrendado dos decretos encaminados a evitar la evasión fiscal en el campo de la riqueza agraria. Los procedimientos escogidos para ello son de naturaleza tan expeditiva que han promovido entre los propietarios verdadera alarma, alarma que iría mucho más lejos si no hubiera cierto escepticismo respecto a la ejecución de la reforma.

Uno de los decretos obliga a inscribir en un registro especial todos los arrendamientos de fincas rústicas y urbanas. Esta disposición tiene una finalidad más vasta que la puramente fiscal: el ministro quiere conocer la realidad contractual y quiere que ésta, tal como sea declarada, tenga validez entre los contratantes. El Gobierno se propone estudiar el contrato de arrendamiento, convencido de la necesidad de su reforma, y da ahora el primer paso, el paso previo indispensable, hacia la realización de esa reforma "que, por de contado—dice—ha de pugnar por el fortalecimiento de los derechos ajenos al trabajo".

Pero el segundo decreto referente a la propiedad territorial es el que ha levantado más polvareda. Por él se obliga a los propietarios a declarar, antes de fin de marzo próximo, el valor en venta y el valor en renta de sus fincas. Por valor en venta se entenderá "la suma de dinero por la que, en condiciones normales, se hallaría comprador para el inmueble"; y por valor en renta "el importe de la renta líquida que el inmueble sea susceptible de producir, cualquiera que fuere su rendimiento efectivo".

Los propietarios que declararon en ese plazo los verdaderos valores en venta y en renta de sus fincas quedarán exentos de toda responsabilidad por la ocultación de riqueza que hasta entonces les sea imputable.

Pero ahora entra la parte más grave de este decreto ley, que son las sanciones. No sólo el Estado, Provincias y Municipios podrán expropiar los predios por los valores declarados para todos los fines de utilidad pública reconocidos por la legislación vigente, sino que se podrá decretar la expropiación por el hecho de comprobar la Hacienda una ocultación de más de 50 por 100 en el valor declarado y pasivamente mantenido por el propietario, salvo en los casos de fincas muy pequeñas. Aun no llegando la ocultación al 50 por 100, se podrá también decretar la expropiación tratándose de fincas de valor considerable.

En caso de expropiación la finca será sacada a subasta, pero el propietario conservará una especie de derecho de tanteo y también cierto derecho de retracto.

Añadamos que, si resultaren desiertas la primera y la segunda subastas, el ocultador seguirá en la plena propiedad del inmueble; pero se verificará nueva comprobación administrativa y el propietario vendrá obligado a satisfacer la contribución por el valor que esa comprobación señale, sin perjuicio de las sanciones que le correspondan por la ocultación.

Tal es la economía general de este decreto ley. Anotemos un hecho interesante. Esta disposición, por su finalidad y aun, en ciertos pasajes, por las frases mismas en que el pensamiento se desenvuelve, tiene muchos puntos de contacto con un proyecto de ley presentado a las Cortes hace años por el entonces ministro de Hacienda, don Santiago Alba. Como no ha faltado quien lo haya hecho notar, el ministro ha justificado la coincidencia advirtiendo que el mal del "antiguo regimen" no consistía en carecer de iniciativas, sino en malograr aun las mejores. La coincidencia es indudable,

CON SU VICTORIA DE AYER SOBRE EL YACHT CLUB ES CHAMPION LA UNIVERSIDAD

HACE GESTIONES EL CORONEL SILVA PARA TRAER EN MARZO LOS TEAMS DE POLO INGLES Y YANQUI

LOS SPORTSMEN DE LA COSTA AZUL PUDIERON COMPARAR AYER EL JUEGO DE LA LENGLEN CON EL DE LA WILLS

El semanario londinense "Te Outlook" ofrece una copa de oro, valuada en cien libras esterlinas, para la que resulte victoriosa de esas dos tennistas en el torneo de singles en Niza

NIZA, Francia, febrero 4.—(A. P.)—Hoy tuvieron los amantes del tennis la primera oportunidad de establecer una comparación directa entre el juego que Suzanne Lenglen desarrolla este invierno y el de la norteamericana Helen Wills. La campeona francesa se enfrentó con Mrs. Aeschlimann en el torneo de Niza, y la comparación resultó, imprescindiblemente, favorable para Suzanne.

Atacando vigorosamente, Suzanne logró vencer a Mrs. Aeschlimann en dos sets de a cero. El 22 de enero, miss Wills midió sus fuerzas con la misma adversaria en el torneo Metropole y sólo pudo ganar por 6-2 6-2. No obstante, los técnicos coinciden en que el score no representa en realidad la superioridad de Mlle. Lenglen, puesto que Mrs. Aeschlimann sólo pudo ganar dos de los doce juegos librados y sólo anotó nueve puntos en el primer set y once en el segundo.

Recuérdase a este respecto que Mrs. Aeschlimann derrotó con frecuencia a Miss Wills durante la temporada de 1923.

Miss Wills se anotó hoy dos victorias más en el torneo de Niza. En los dobles mixtos, aparejada con C. F. Aeschlimann, logró llegar a las semifinales derrotando a Peggy Saunders y Mr. Scovel por 6-1 6-1 y 6-3. Jugando en el primer round de dobles femeninos, miss Wills y Emily Bonnet, de Inglaterra, vencieron a Mlle. Ilovaisky y Mrs. Emmet, por 6-1, 6-0.

Mrs. Satterhtwaite, compañera de Mlle. Lenglen en los dobles femeninos del presente torneo, se lastimó hoy ligeramente en un accidente de automóvil. No obstante, se cree que podrá aparecer el sábado de compañera de team de Suzanne.

SE OFRECERA UNA COPA DE ORO PARA QUE LA DISCUTAN MLLE. LENGLEN Y MISS WILLS

LONDRES, febrero 4.—(A. P.)—Con el objeto de lograr que Helen Wilss y Suzanne Lenglen se enfrenten en un match de singles para decidir cuál de las dos es la mejor jugadora de tennis del mundo, el semanario londinense "The Outlook" ofrece hoy una soberbia copa de oro de cien libras esterlinas por lo menos, para dársela a la ganadora de los singles femeninos del torneo de la Costa Azul, en que ambas jóvenes se enfrenten.

Si no se puede preparar ese match en la Costa Azul, la copa quedará para discutirla en el torneo de Wimbledon, de este verano.

POR PRIMERA VEZ EN 9 AÑOS FUE DERROTADA EN TENNIS, MOLLA BJURSTEDT

NEW YORK, febrero 4.—(A. P.)—Por primera vez en los nueve años que lleva concurriendo al torneo amistoso de tennis en court cubierto que se celebra en el Casino Heights, Mrs. Molla Bjurstedt Mallory fué derrotada hoy al ser eliminada por miss Martha Bayard, joven estrella de Short Hills, N. J. El score fué de 6-2, 3-6 y 8-6.

Cómo consecuencia de su victoria, miss Bayard jugará el sábado en las finales contra la ganadora del match semi final a celebrar mañana entre miss Mary K. Browne, ex campeona nacional, y Mrs. J. Dallas Corbiere, de Boston.

Aparejada con miss Browne, Mrs. Mallory tuvo que llegar a los tres sets en su match de dobles con Mrs. W. H. Trumbull y Mrs. F. H. Gidfrey, de Boston.

Mrs. Corbiere y miss Bayard llegaron también al final de doubles, derrotando a Mrs. De Forest Candee y Mrs. S. F. Weaver, por 6-1, y 7-5.

EN SUS COURTS TUVO EL CUBA TENNIS UNA FIESTA BRILLANTE

LOS CAMPEONES DE CUBA DE LA RAQUETA IRRUMPIERON EN LA SOCIEDAD VIBOREÑA DEMOSTRANDO SU CARTEL

De izquierda a derecha: Estrella Hernández, Raquel Ramírez, Emilia Arufe y Zoila Rodríguez. Las dos primeras son campeonas de Cuba, y las dos últimas dos luminares de los courts del "Cuba Tennis", la prestigiosa sociedad viboreña que preside el caballeroso "Pepin" Fernández Rodríguez.

En la noche del miércoles último, los "ases" cubanos del raquet invadieron los courts del "Cuba Tennis Club" para hacer una demostración con algunos de los más distinguidos del "Cuba". Aquí tenemos, de izquierda a derecha, a Raúl Chacón, Rogelio París, Miguel de la Fe y Aurelio Muñoz.

En los courts del Cuba Tennis Club, que son los que mejor iluminación poseen hoy en Cuba, tuvo efecto la noche del miércoles una brillantísima exhibición de tennis en la que intervinieron Rogelio París y Raúl Chacón, campeones de doubles, y Raquel Ramírez y Estrella Hernández, astros refulgentes de la raqueta.

Los primeros se enfrentaron con dos jóvenes y notables tennistas del Cuba Tennis: Aurelio Muñoz y Miguel de la Fe. Ganaron, como era de esperar, los campeones; pero no sin que la pareja del Cuba Tennis les opusiera una resistencia tenacísima. París y Chacón hicieron derroche de maestría, de precisión y de acometividad, y sus oponentes (Muñoz y la Fe) desarrollaron un juego agresivo y vigoroso. Claro es que al fin el resultado se decidía a favor de los "ases" con la colaboración de su mayor caudal de conocimientos y de pericia. La batalla fué intensa y dura, y el tennis alcanzó altísima calidad en los courts, cuajados de luz, del Cuba Tennis.

Contra Raquel Ramírez y Estrella Hernández jugaron Zoila Rodríguez y Emilia Arufe, y no fué menos brillante el torneo en este court. También resultaron victoriosas las bellas visitantes; pero después de un asalto en que las fuerzas contendientes desplegaron todos sus recursos tenísticos. El noble y aristocrático ejercicio de la raqueta alcanzó en esta justa su máximo lucimiento.

La del miércoles fué, en suma, noche solemne y gloriosa para el Cuba Tennis Club al tener el honor de recibir una visita tan honrosa como la de Rogelio París, campeón de Cuba, y Raúl Chacón, su compañero de triunfos, y como la de Raquel Ramírez y Estrella Hernández, que han elevado entre nosotros el tennis a su más alta dignidad.

La concurrencia era enorme y muy selecta. Dijérase que toda la Víbora quería presenciar la sensacional justa de tennis. Señoras y señoritas tan bellas como distinguidas y elegantes llenaban el "home" del Cuba Tennis, y en los terrenos se apiñaba materialmente la concurrencia masculina. Los aplausos resonaron vibrantes y entusiastas frecuentemente.

Como fin de fiesta se jugaron dos dobles mixtos: Raquel y París contra Emilia Arufe y Muñoz, y Estrella Hernández y Chacón contra Zoila Rodríguez y la Fe.

El Cuba Tennis atendió con exquisita amabilidad a los visitantes, y se brindó por el desarrollo del tennis en Cuba, a fin de que nuestro país pueda presentar, en las competencias internacionales, un fuerte equipo que nos asegure una posición airosa en las cotizaciones deportivas de los más adelantados países.

EL FIVE DE LOS CARIBES TRIUNFO ANOCHE SOBRE EL DEL YACHT CLUB CON UNA ANOTACION DE 32 POR 21

El quinteto universitario dominó el juego de pito a pito.—En el primer half fué en él que los lobos hicieron más resistencia. Chiringa reverdeció sus laureles haciendo cinco canastas

Anoche se celebró el anunciado game entre los fives del Universidad y Habana Yacht Club, siendo un triunfo más que agregar en el haber de los caribes, que según parece se proponen terminar el presente campeonato senior invictos.

Con el triunfo obtenido anoche sobre los lobos de mar, han ganado ya los caribes el trapo de la presente temporada, siendo ya los champions aún en el improbable caso de que perdiesen su juego de mañana con el Vedado.

Con este triunfo caribe, la copa que dona la Unión es grabada por segunda vez por el Universidad, único club por ahora que ha ganado el campeonato senior dos años.

El juego de anoche estuvo siempre dominado por los caribes, los que también estuvieron siempre arriba en la anotación, excepto cuando faltaban unos segundos para terminar el primer half, en que una canasta de Castroverde puso el score 10 por 9 a favor del Yacht, pero que fué inmediatamente ripostada por Caguamo Comunidad Márquez, poniéndose nuevamente el score a favor de los caribes, terminando el primer half con anotación de 11 x 10.

El juego hasta este momento fué bastante reñido, y nunca lograron los muchachos de la loma ir a mucha distancia de los players, pero en el segundo half parece ser que a los lobitos se les acabó el wind y los caribes se aprovecharon como buenos de esta debilidad, pues hicieron nada menos que 21 puntos, permitiéndole al Yacht tan sólo que se anotase 11.

Castroverde, Cuco Morales y Salsita Salazar, fueron los que más se distinguieron por el Yatch, aunque verdaderamente todos jugaron con pimiento y fajándose muy duro por la pelota.

De los universitarios, Chiringa reverdeció sus laureles tirando cinco canastas, costando algunas palomeadas y haciendo magistrales pases a sus compañeros de team; Fofo Caballero, Rabanito y Maruquez se distinguieron también ayudando todos a Capi en el triunfo.

El referee de este juego lo fué Troadio Hernández, el que a nuestro modo de ver actuó muy bien, siendo esta una prueba de las más contundentes que se pueden dar a favor de los que solicitan que en el futuro actúen en los campeonatos de Cuba, referees cubanos.

Para nosotros una sola falta tiene Troadio, y esta es la de ser cubano, pues aun nuestros atletas no se han acostumbrado a respetar a los jueces del patio, y siempre se ponen a discutir sus decisiones. Mr. Mitchel, el último referee americano que hemos tenido, y que por muchas cosas no será olvidado en mucho tiempo, dió en los pasados campeonatos junios y libres, pésimas decisiones, algunas de ellas, con desconocimiento de la penalidad impuesta por las reglas; todas estas infracciones las cometía y los jugadores sabían demasiado bien que lo que decía el referee era un error, sin embargo no recordamos una sola protesta sobre sus decisiones. Es verdad que era americano, y esto parece que sirve de mucho.

Felicitamos sinceramente a los caribes por el triunfo obtenido en buena lid, y contra contrarios de verdadero valer.

He aquí el score del juego de anoche:

UNVERSIDAD

O. Campuzano	5	1	1
R. Caballero	4	0	8
Rodríguez	2	2	0
R. Campuzano	0	0	2
Márquez	3	0	3
Aguayo	0	0	0
Laguerueta	0	0	0
Solomón	0	1	1
Totales	14	4	10

H. YACHT CLUB

Salazar	2	2	7
Castroverde	3	0	8
Morales	2	3	2
O'Farrill	0	0	4
Gou	0	2	2
Collazo	0	0	2
Julio Deschapelles	0	0	0
Jorge Deschapelles	0	0	0
Totales	7	7	14

RESULTADO

Primer half: Universidad 11; H. Yacht Club: 10.

Segundo half: Universidad 21; H. Yacht Club: 11.

Totales: Universidad 32; Habana Yacht Club: 21.

Referee: Troadio Hernández.

Umpire: Fornagueras.

Anotadores: J. Olaechea y G. Lancís.

Cronometrista: J. Valdés Orta.

Estado del Campeonato Occidental de 1926

PRIMERA CATEGORIA

	J	G	P	E	Pt	Gf	Gc
Olimpia	6	3	0	3	15	7	4
Iberia	6	4	1	1	15	8	2
Hispano	5	3	1	1	12	7	5
C. Gallego	6	2	2	2	12	5	7
Fortuna	5	3	2	0	11	9	3
Catalunya	6	2	3	1	11	11	9
I. Asturiana	6	1	4	1	9	9	12
Vigo	6	0	5	1	7	4	18

SEGUNDA CATEGORIA — SERIE A

	J	G	P	E	Pt	Gf	Gc
Santander	4	3	0	1	11	7	4
Victoria	4	3	1	0	10	11	4
C. Vasco	4	3	1	0	10	6	4
Covadonga	4	1	1	2	8	7	5
España	3	1	1	1	6	3	4
Jovellanos	4	0	3	1	5	1	9
J. Montañesa	3	0	2	1	4	0	6
Rovers	4	1	3	0	3	1	0

SEGUNDA CATEGORIA — SERIE B

	J	G	P	E	Pt	Gf	Gc
Gijonés	4	4	0	0	12	8	4
Stadium	4	2	0	2	10	5	3
Castellanos	4	2	1	1	9	5	3
Hatuey	4	2	2	0	8	3	3
Compostela	3	2	1	0	7	5	1
Cantabria	4	1	3	0	6	7	6
Villalegre	4	0	3	1	4	2	7
Atletic	3	0	3	0	3	2	9

SEGUNDA CATEGORIA — SERIE C

	J	G	P	E	Pt	Gf	Gc
Baleares	2	2	0	0	6	12	0
Víbora	2	1	1	0	4	5	2
Valencia	2	0	2	0	2	0	15

RESERVA

	J	G	P	E	Pt	Gf	Gc
Olimpia	1	1	0	0	3	3	0
Hispano	1	1	0	0	3	2	1
I. Asturiana	1	1	0	0	3	1	0
Santander	1	1	0	0	1	0	3
Catalunya	1	0	1	0	1	1	2
Vigo	1	0	1	0	1	0	1
Iberia	0	0	0	0	0	0	0
Castellanos	0	0	0	0	0	0	0

Habana 1º de Febrero de 1926.

José Reina,
Compilador Oficial.

SE INAUGURO EN JAMAICA UN TORNEO DE TENNIS CON NORTEAMERICANOS

KINGSTON, Jamaica, febrero 4.—(AP)—Cientos de espectadores presenciaron hoy en esta capital los primeros partidos del campeonato de tennis, en los cuales el equipo visitante norteamericano derrotó al jamaiquino. Harada derrotó a Bicknell, por 6-1, 6-4. Chapin derrotó a Dayes, por 6-1, 6-3. Voshell venció a Lake, por 6-1, 6-1, y Harada y Wright derrotaron a Bicknell y De Córdova en los dobles por 6-2, 6-3.

HA SALIDO DE NEW YORK PARA ALEMANIA, EL GRAN SALTADOR H. HOUBEN

NEW YORK, febrero 4.—(UP)—Se le ha concedido pasaje para Alemania, al saltador Huber Houben, para el día 15 de febrero, con el objeto de que si obtiene el permiso de sus directores, pueda competir en varios ejercicios de salto en número de cuatro antes de volver de nuevo a este país.

SE HARAN CAMBIOS EN EL SCHEDULE DEL CHAMPION DE LA LIGA NACIONAL

NEW YORK, febrero 4.—(UP)—John A. Heydler, presidente de la Liga Nacional, ha declarado que se harán nuevos cambios en el schedule del presente año. La estación iniciará sus juegos el 13 de abril, entre Brooklyn y el New York en esta ciudad, el Boston en Philadelphia, el Pittsburgh en St. Louis, y el Chicago en Cincinnati. La estancia durará hasta el 29 de septiembre.

EL BOXEADOR DE PESO MEDIANO JOE THOMAS QUE FALLECIO AYER FUE EL MAS MARAVILLOSO QUE SE RECUERDA

Pudo haber conquistado la faja de Stanley Ketchel. — Con este boxeador sostuvo cuatro combates, ganando uno, empatando dos y perdiendo el resto. — Thomas nació en la villa de Beverly

(Crónica de "JOE" VILA)

NUEVA YORK febrero 4 (U.P.) Uno de los boxeadores más maravillosos del mundo entre la clase de los pesos medianos, era el difunto Joe Thomas, que acaba de pasar a mejor vida n el día de ayer.

Thomas pudo haber conquistado la corona de Stanley Ketchel, y que había sido poseída por el Jack Dempsey, Bob Fitzsimmons y Tommy Ryan si aquel, es decir, Ketchel no hubiese existido, para gloria de este país

Nada menos que cuatro veces, se enfrentaron Ketchel y Thomas en el transcurso de su accidentadísima vida. Dos veces el primero noqueó al segundo; una le ganó por decisión y la otra quedaron parejos.

Hay que tener en cuenta que ambos boxers nacieron en este país. El lugar del nacimiento del primero fué en Grand Rapids, inmensa ciudad fabril norte americana y el segundo en la próspera y floreciente villa de Beverly, que tantas glorias ha producido ya. Thomas comenzó su brillante y productiva carrera en el año de 1904 y Ketchel un año después Este era más grande que aquel pero menos pesado.

Thomas a la costa en el año 105 a buscar su fortuna en el ring. Noqueó a todo cuanto bicho viviente se le enfrentó y era un prodigio cuando se enfrentó con Ketchel

Este también había escrito muchas páginas gloriosas en la historia de este país derrotando a una mano de extranjeros, como el griego George Brown, al que le decían griego por la forma de la nariz que había nacido en esta tierra Esa hazaña realizola en el transcurso de tres rounds. Envió a dormir a muchos y al fin se le encontró capacitado para enfrentarse con Thomas, mientras ambos se encontraban en la ciudad de Boston, celebérrima cuna de los famosos Boston Beans.

En esa ciudad se concertó el encuentro que tuvo lugar en la villa de Maria en California, ciudad que pasara con ese motivo a los fastos de la historia y en el año de 1907. Ambos boxers demostraron que eran hijos de este país por el modo salvaje de pelear. Se rompieron la cara como 14 veces cada uno y fué tan dudosa la victoria que el juez no pudo menos que declararla tablas.

Entonces el mundo de los fanáticos se empeñó en una disputa más famosa que la de los imbéciles bizantnos acerca de la Trinidad sobre cuá de los dos boxers daba las trompadas más duras y se hubieran pasado la vida discutiendo si no llega a efectuar la pelea que tuvo lugar en la ciudad de San Francisco, el día 2 de Septiembre del mismo año 1907, en que tuvo lugar la famosa pelea de tablas entre ambos egregios peleadores.

Durante treinta y un rounds estuvieron batiéndose ambos boxers y en el round treinta y dos Ketchel logró noquear a Thomas anotándose con ello una victoria sublime.

El último no satisfecho con los golpes, logró concertar una pelea más y en ella le sucedió lo mismo pero en el segundo round en que midió el suelo con su pobre y maltrecho cuerpo. Pero como buen norteamericano volvió a la carga. Concertó una cuarta pelea y después de estar recogiendo más golpes de otros boxers concertó otra pelea con Ketchel que ya estaba hecho una calamidad.

A pesar de que los golpes de este no le hacían daño a un boxer, el pobre Thomas qué se encontraba depauperado, lograron tumbarlo acabando así con la carrera de un ciudadano muy respetable y respetado el que desde entonces y para mengua del boxeo se oscureció avergonzado.

La carrera de Ketchel fué de triunfo en triunfo hasta que llegó su turno, pero la dejamos para narrarla en otra ocasión pertinente

LOS BANQUETES DE HOY

A las doce del día, en el hotel Telégrafo, invita el señor Ministro de México a la prensa de la Habana; es por rigurosa invitación. Por la noche, a las nueve, la Sociedad de Marianao ofrece un banquete-homenaje al coronel Antonio Mesa, presidente muy querido de dicha sociedad. Estamos amablemente invitados y prometemos asistir.

SELECCIONES PARA LAS CARRERAS DE HOY, EN EL "ORIENTAL PARK"

RUNNING HORSE
Por el Rio Rey

1.—Captain Costigan, June Day, Jig Time.
2.—Califa, Ashburton Garish.
3.—Jagger, Trapeze, Annie Grace.
4.—Puff Ball Lt Farrell, Brown Rock.
5.—Pilades First Light, Snakebite.
6.—Bounce, Gail Ford, Lady George

LA MEJOR APUESTA:

BOUNCE
RACING FORM

1.—Captain Costigan, June Day, Jig Time Attractive.
2.—Califa, Orcus, Ashburton, Garish.
3.—Trapeze, Jagger, Maymorn, Annie Grace.
4.—Brown Rock Puff Ball, Frances Johnson, Hughes Graham.
5.—Snakebite, Clean, Della Robbia Beg Pardon.
6.—Gail Ford, Ponce, Bridget O'Grady, Clip.

LA MEJOR APUESTA:

TRAPEZE

NOTAS DE ORIENTAL PARK

Cabin Creek fracasó en la última de ayer tarde de igual manera que en el sexto turno brindó honda decepción Walter Dant el miércoles.

A. Goyanes dejó de ser aprendíz, por haberse cumplido ayer tarde el año desde que montó su primer ganador.

El jockey Judy debutó ayer tarde sobre Golden Pine, recién llegado dicho jockey de Miami, donde abundan tantos de sus colegas que decidió correrse para Marianao. En Hialeah hay exceso de jinetes, según dicen las noticias de allí recibidas.

A la yegua Gliding Fox, invicta en sus siete salidas de Oriental Park, le quemaron el cuento en Miami en su primera salida. Acabó cuarta detrás de Courages, Chatter y Dudley, agriándose el ponche que tenía preparado Mr. Harned para celebrar su triunfo, como acertadamente lo había logrado en Oriental Park.

BALANCE DEL CAMPEONATO DE BASE BALL PROFESIONAL DE 1925-26

(Recopilados expresadente para el DIARIO DE LA MARINA, por Peter.)

Prometimos ayer publicar el average de todos los lanzadores, de acuerdo con los innings que habían pitcheado y la cantidad de hits que le propinaron. Hecha esta labor, nos encontramos con que el serpentinero que menos batazos "safes" recibió fué el "maromero" Tyler, pues sólo le dieron 274 centésimas de hit por inning. El average que publicamos más abajo es todo lo más exacto que se puede ofrecer, pues hemos hecho la división por tercios de innings para que resulte más exacta, pues muchos de los pitchers han pitcheado fracciones de inning.

De los pitchers usados con más frecuencia resultaron los mejores César Alvarez y Oscar Levis, quienes han permitido un hit y 34 centésimas por inning el primero, y 1,066 el segundo.

Acostica y Tuero resultaron los lanzadores a quienes más se les ha castigado la bola.

A continuación damos los records de los pitchers del Habana y Almendares, que fueron los que terminaron la contienda de 1925-26:

Pitchers.—Club.	Jp.	Jc.	G.	P.	Ave.	Hits	Innings	Ave.
Tyler, Almendares	6	2	1	2	333	26	31 2/3	0.274
Eckelson, Habana	13	4	4	2	667	58	62 2/3	0.308
Estrada, Habana	5	1	0	2	000	25	23	1.029
J. Méndez, Habana	6	1	1	1	500	34	31 2/3	1.031
C. Alvarez, Almendares	14	9	10	2	833	97	88 2/3	1.034
Fabré, Almendares	7	1	4	1	800	39	40 1/3	1.058
Levis, Habana	15	8	8	4	667	109	91 1/3	1.066
Dudley, S. J. y Almendares	13	6	2	6	250	89	73	1.073
R. Alvarez, Habana	4	1	1	2	333	21	17 2/3	1.075
Winter, S. J. y Almendares	13	5	1	6	143	97	76	1.092
Acosta, Almendares	8	3	2	1	667	64	50	1.093
Tuero, Habana	11	2	4	1	800	52	24 1/3	1.384

MAS RECORDS DE PITCHERS

Y ya que estamos con los lanzadores vamos a publicar otros records de su labor en el Campeonato, dejando para otro día, la descripción de los innigs en que le han dado los hits, trabajo que ofrecimos a nuestros lectores desde el primer día que empezaron a salir estos records del Campeonato.

Aquí vamos a describir los struckouts que ha propinado cada pitcher así como las bases por bolas concedidas, los dead-balls dados, los wild-pitches, los balks cometidos y las veces que se les han enfrentado los bateadores:

Pitchers	So	Bb	Db	Wp	Bk	Vb.
Levis	52	31	3	2	0	344
Winter	38	24	2	3	0	311
César Alvarez	39	35	4	2	0	307
Dudley	25	47	1	5	0	307
Eckelson	15	17	0	0	0	239
Acostica	10	8	0	1	0	225
Palmero	26	14	0	3	0	166
Fabré	11	12	0	0	0	150
Tuero	18	10	3	0	0	136
Farrell	11	17	3	0	0	134
Morera	3	13	2	1	1	126
Méndez	5	8	0	0	0	122
Ryan	8	7	1	2	0	117
Tyler	10	19	2	0	0	112
Estrada	8	19	0	0	1	86
R. Alvarez	2	11	0	1	0	68
Mirabal	1	4	1	0	0	44
S. Valdés	0	4	0	0	0	43
Pedemonte	2	8	2	0	0	34
D. Gómez	1	1	0	0	0	29
Dihigo	3	0	0	0	0	9
Palenzuela	0	2	1	0	0	7

EL ALMENDARES JUGARA CON EL TEAM CARIBE EL DOMINGO, EN EL STADIUM

El próximo domingo jugará en los grounds del Stadium Caribe un juego de base ball interesantísimo, pues los contendientes han de ser el Almendares, Champion Nacional de 1925-26 y el team de la Universidad. Al objeto de hacer este juego más interesante se trocarán las baterías, es decir, pitcher y catcher del Almendares jugarán de los caribes y la batería de los universitarios figurará en el line-up del team de Alfredo Cabrera.

La entrada al stadio costará solamente cuarenta centavos.

9 FAMOSAS NADADORAS TOMARAN PARTE EN LAS JUSTAS DE LA FLORIDA

NUEVA YORK, febrero 4.—(AP)—Esta noche han salido para St. Agustine, Fla., donde tomarán parte en los campeonatos de natación que allí se celebrarán del 9 al 13 del corriente, nueve nadoras pertenecientes a la Asociación Femenina de Natacion.

En el grupo van dos poseedoras de campeonatos: Martha Norelius, que ostenta el título de las 500 yardas, y Agnes Geraghty, reina de la natación de pecho. Las otras son Ethel McGary, Virginia Whitenack, Doris O'Mara, Eileen O'Mara, Kathryn Brown, Lisa Lindstrom y Eva Hobbos.

Miss Hobbs, que sólo tiene once años de edad, no tomará parte en los campeonatos pero sí en algunos de los eventos libres del programa. Miss Lindstrom, de 13 años, está inscripta para los campeonatos medley.

POICIA Y FERROVIARIO JUGARAN EL DOMINGO EN LOS GROUNDS DE LUYANO

El domingo entrante se celebrará en los grounds de Luyanó, de los que son dueños los pulgarcitos que preside Mr. Webster, un gran match de base ball entre los teams Policía y Ferroviario, match que han organizado los muchachos del Club Atlético Policía Nacional en honor y provecho de su candidaat.

Tanto Horacio Alonso como Alfredo Cabrera están practicando a sus players, pues tienen gran interés en salir airosos en ese match del domingo, que se jugará ante una gran concurrencia.

LOS ATLETAS INVASORES HAN SIDO VENCIDOS EN TODA LA LINEA AYER POR LOS DE LOS ESTADOS UNIDOS

El noruego Hoff fué el único de los extranjeros que se anotó gran parte de los honores en los eventos atléticos.—En el salto de la garrocha rompió todos los records existentes

MADISON SQUARE GARDEN, febrero 4.—(Por Frank Getty, corresponsal de la United Press).—Los invasores atletas de este país han sido vencidos en toda la línea por los atletas locales.

En las competencias celebradas en este edificio los extranjeros recibieron dérrotas de todos colores, y se demostró con ello, una vez más, la superioridad de este país sobre todos los del mundo, en esta como en las otras materias.

Todo esto sin decir que el atleta noruego Hoff, extranjero, pero de sangre nórdica, obtuvo una gran parte de los honores concedidos esta tarde.

Se llevó a todos los norte americanos en el salto de la garrocha, rompiendo todos los records existentes. Y cuando realizó esa hazaña, vestía un sweater y uno pantalones atléticos.

Además de romper ese record quedó tercero en las famosas 600. Y eso que no pudo ganarle a dos norteamericanos de los de cien por cien: Helfrich y Gibson que quedaron en primer y segundo lugar.

Paulen el holandés que tanta fama tenía quedó como el gallo de Morón, porque quedó en cuarto lugar de modo que no entró en el dinero por más que hizo...

Houbens, otro de los atletas extranjeros, quedó completamente en ridículo, pues como al holandés se quedó sin plumas y cacareando.

El alemán pudo ganarle a un yanqui, pero quedó muy por debajo de Murchinson, Miller y Hussy en la carrera de 60.

Cuatro niñitas norte americanas de las que son honra y prez de esta tierra eminente, le ganaron a un cuarteto no despreciable de niñas canadienses.

A pesar de que había muy mal tiempo, hubo más de quince mil espectadores norte americanos, los que vitorearon a esta tierra de Volstead y de Lynch, cuando se enteraron después del veredicto de los jueces de la victoria de sus compatriotas.

Murchison, ganador de las 40, 60 y 300 es un héroe más de los innumerables con que esta tierra, que no en balde llaman los privilegiados que en ella nacen... God's Country...

VENDRAN LOS TEAMS DE POLO, EN MARZO

El coronel Eugenio Silva, presidente de la Unión Atlética de Amateurs y presidente de la sección de sports de la Comisión Nacional de Turismo, se encuentra realizando las más activas gestiones para traer a la Habana en el mes de marzo a los teams de polo del ejército inglés y americano, que para esa fecha estarán en Miami, Florida. Espera el coronel Silva ver coronado por el éxito más lisonjero sus gestiones. Nosotros nos felicitaríamos de ello, pues sería un aliciente grande para el turismo, para que los periódicos americanos al hablar de los teams de polo, tengan forzosamente que referirse a la Habana.

DOS PROMOTORES SALEN A CONFERENCIAR CON EL CAMPEON, JACK DEMPSEY

FILADELFIA, febrero 4.—(AP)—Los promotores locales de boxeo Herman Taylor y Robert Gunis, han salido esta noche para Memphis, Tenessee, con el propósito de conferenciar allí con el campeón mundial heavy Jack Dempsey acerca de las proposiciones que le hicieron para la celebración de un match con Harry Wills o Gene Tunney, a verificar durante la primera semana de septiembre en el nuevo stadium municipal de ésta.

En fecha reciente esos promotores telegrafiaron a Dempsey ofreciéndole $500.000 por pelear con Wills y 300 mil por un bout con Tunney.

HILARIO FRANQUIZ EN LA CLINICA DE SOUSA

En la clínica del doctor Sousa fué operado ayer con toda felicidad nuestro compañero y buen amigo Hilario Fránquiz. La operación fué de las difíciles, no siendo del todo tranquilizador el estado del enfermo en los momentos de operarse, pero las manos prodigiosas del doctor Benigno Sousa obraron el milagro. Una vez más triunfó el notabilísimo cirujano, que es gloria y gala de la cirugía médica de Cuba.

Felicitamos a Hilario por el feliz resultado, así como al doctor Sousa, merecedor de toda alabanza y de toda gratitud de millares de personas a quienes ha devuelto la salud y el deseo de continuar viviendo.

RESULTADO DE LAS CARRERAS DE AYER

PRIMERA CARRERA. 5 1-2 Furlones. Para ejemplares de 3 años y más Reclamable. Premio $600.

Caballos	Peso	Jockey	1o	2o	3o
Awning	115	O. Pernia	$ 8.40	$ 3.00	$ 3.00
Rin Tin Tin	107	C. Allen		2.60	2.60
Franch Canadian	115	W. Varley			5.00

Tiempo: 1.11. Ganador, jaca de 7 años, hija de Hesperus-Shade, propiedad del Calmito Stable.

También corrieron: Pony Express, Sweet Cookie, Good Morning, Golden Pine, Easter Light y Title.

SEGUNDA CARRERA. 5 1-2 Furlones. Para ejemplares de 4 años y más. Reclamable. Premio $600.

Caballos	Peso	Jockey	1o	2o	3o
Mayo B.	105	G. McCann	$ 5.00	$ 3.40	$ 2.80
Execution	110	W. Habjan		4.20	3.20
Silver King	113	E. Sporri			5.60

Tiempo: 1.10 2-5. Ganador, yegua de 9 años, hija de Sir John-Rose Queen, propiedad de Gates and Leaming.

También corrieron: Tax Exempt, The Creole, My Boy, Reprieve y Ouch.

TERCERA CARRERA. Seis Furlones. Para ejemplares de 4 años y más Reclamable. Premio $600.

Caballos	Peso	Jockey	1o	2o	3o
Crestwood Boy	110	A. Yerrat	$18.00	$ 8.40	$ 5.20
The Nephew	109	S. Banks		6.00	4.80
Sunny Girl	109	L. Jenkins			4.80

Tiempo: 1 15 45. Ganador, jaca de 7 años, hija de Boots and Saddle-Crestwood Girl, propiedad de M. Katz.

También corrieron: Marie Maxim, Vodka, Oil Lady, Zig Zag y Voorglor.

CUARTA CARRERA. Seis Furlones. Para ejemplares de 4 años y más. Reclamable. Premio $600.

Caballos	Peso	Jockey	1o	2o	3o
Liborio	112	F. Kehrt	$15.80	$ 9.20	$ 4.60
Uncle Abe	110	C. Alen		11.80	5.40
Kimax	115	E. Sporri			3.40

Tiempo: 1.16. Ganador, jaca de 5 años, hija de Sir Edgar-Naomi Walton, propiedad de E. Davis.

También corrieron: Petty Mae, Lagoon y Day of Peace.

QUINTA CARRERA. Milla y 70 Ys. Para ejemplares de 3 años y más. Handicap. Premio $900.

Caballos	Peso	Jockey	1o	2o	3o
Spanish Rose	108	A. Pickens	$ 7.00	$ 4.40	$ 4.00
Clear View	108	D. Fisher (Entry)		3.40

CON ANSIEDAD ESPERAN LOS FANATICOS QUE MAÑANA ABRA SUS PUERTAS EL A. COLON

INTERESANTE MATCH DE BASE BALL EL PROXIMO SABADO EN EL VEDADO TENNIS CLUB

Contenderán dos teams de baseball formados por las familias, Calvo y Zaldo, los cuales discutirán la supremacía basebolera de sus apellidos

JACINTO CALVO, REAPARECERA

En los terrenos de baseball del Vedado Tennis Club se efectuará el próximo sábado, a las 3 de la tarde, un match de "fecundidad".

Cualquiera que lea esto, de primera intención, no lo comprenderá. Pero cuando digamos que los dos teams estarán constituídos por jugadores de pelota que pertenecen a dos numerosas y distinguidas familias cubanas, se hará una idea de la "fecundidad" beisbolera a que hemos hecho referencia.

En el parque Vedadista contenderán el día 6 los clubs de los Zaldo y los Calvo. Unos players pertenecen al tiempo de España, pero hay algunos pinos nuevos que valen y prometen mucho.

Resultará divertido el match, por todos conceptos. Ya el teniente Carlos Manuel está preparado, y su pariente Jack deseoso de que llegue el día de la bulla, para hacer una nueva edición de su famosos cuentos.

El capitán y organizador del team de los Zaldo, Guillermito Villalba y Zaldo, piensa "acabar" de una vez y para siempre con las ilusiones de sus contrarios, quienes se quedarán calvos de verdad.

El trabuquito de Carlos Manuel es el siguiente:

Tomás Calvo, c.
Alberto Calvo, p.
Carlos Manuel Calvo, p.
Luis B. Calvo, p.
Jacinto Calvo 1b.
Agustín Calvo 2b.
Gustavo G. Calvo 3b.
Julio Calvo, s s.
Oscar Calvo, lf.
Joaquín Calvo, C. F.
Polito Calvo, R. F.
Suplente: Ramón S. Calvo.

GRAN PROGRAMA DE BOXEO SE PRESENTA MAÑANA EN A. COLON

No solamente será inmejorable el estar bout entre Hilario Martínez y Pedro Campos, que los preliminares son de cartel

El programa boxístico que ha combinado la United Promoters Corporation para la noche del sábado próximo no sólo es el mejor sino el más completo de cuantos se han ofrecido al público habanero de mucho tiempo a la fecha. En primer lugar, tiene calidad; en segundo, cantidad, y, por último variedad. Habrá en él para todos los gustos, y hasta los más exigentes y descontentadizos quedarán completamente satisfechos.

Abrirán el fuego Camilo Lombardero y Joseíto García, dos lightweights jóvenes y de porvenir, que pegan duro y saben pelear.

A este aperitivo seguirá un choque de welters, en el que tomarán parte Mike Publes, de la potencia de cuyo punch puede dar fe Doncel Puño de Hierro, y Gabriel Herrera, el recio peleador cubano que le quemó el cuento a José Vega Rubin.

Retirados los muertos y heridos y hecho el recuento de las bajas por todos conceptos, volverá a hacer acto de presencia la división ligera, representada por Anisio (knock-out) Orbeta, el "Valentino del ring", que tendrá por adversario al inconmovible galleguito Eugenio Fernández, que, entusiasmado con la proeza que lleva a cabo su paisano Franco, está ansioso de demostrar una vez más que todo el que se mete con él en el espacio marcado por las cuerdas del ring, se busca una cuestión personal de las más serias.

Con este combate hispano-cubano terminarán los preliminares, y acto seguido se pasará al semi-final que, por la calidad de los peleadores que en él tomarán parte bien merece el calificativo de star bout. Santiago Esparraguera, el magnífico pugilista oriental que llegó a ceñir a sus sienes las dos coronas más codiciadas del boxeo cubano, tratará de reanudar su interrumpida cadena de triunfos, venciendo al temible Cabo Guzmán, el que, a su vez, cifra todas sus esperanzas de futura grandeza en aniquilar a Esparraguerra, victoria que le convertiría de golpe y porrazo en el candidato más lógico a un match con Roleaux aguero en opción al doble título de campeón.

Y como remate de tan estupendo programa, subirán al tablado Hilario Martínez y Pedro Campo, los magníficos lightweights que se dividen entre sí el afecto y la admiración del público habanero.

Decir que esta pelea será sensacional equivaldría a repetir lo que sabe todo el mundo; por no haber en la Habana quien ignore que Hilario y Pedro Campo son dos de los mejores peleadores extranjeros que nos han visitado; porque ambos son jóvenes, vigorosos y valientes; porque ambos saben pelear y saben también que del resultado de este encuentro depende para los dos la gloria y la fortuna.

Las localidades se hallan a la venta en las oficinas de la United Promoters Corporation, Manzana de Gómez 314; en la casa Tonn, en los cafés Nuevo Mundo y Prado 85, y en la Arena Colón.

Programa:

Sábado, 6 de febrero a las 9 p. m.

Primer preliminar a 6 rounds.—Camilo Lombardero vs. Joseíto García.

Segundo a 6 rounds.—Miguel Publes vs. Gabriel Herrera.

Tercero, a 6 rounds.—Anisio Orbeta (Valentino) vs. Eugenio Fernández (Viva España).

Cuarto, a 6 rounds.—Santiago Esparraguera vs. Cabo Guzmán.

Oficial a 12 rounds.—Pedro Campo (Campeón Filipino) vs. Hilario Martínez (Campeón Español).

TOPICOS FUTBOLISTICOS

(A CARGO DE PETER)

Ya es cosa resuelta que se jueguen el domingo los dos partidos del "schedule" en opción al Campeonato Occidental.

Los encuentros son:

Cataluña y Centro Gallego.

Olimpia y Juventud Asturiana.

En estos días se celebró una reunión en la Federación para tratar si se suspendían los juegos del Campeonato el día 7 o el día 14.

Y los Delegados de los dos primeros clubs citados, así como los de Fortuna, Vigo, Hispano y Real Iberia se mostraban indiferentes sobre el particular; solamente se interesaron sobre el asunto los representantes de los clubs Olimpia y Juventud Asturiana.

Estos individuos no se ponían de acuerdo con respecto a la fecha en que debía acordarse la suspensión del Campeonato.

El del Olimpia, que sabe que el once de la Juventud Asturiana no está ahora en su mejor forma, se opuso como un toro a que fuera suspendida la justa el día 7, pues de esta manera no se podría jugar ese match anunciado, y con el cual los chicos del pantalón corto se piensan encaramar en el primer lugar de la contienda. Y no le conviene al Olimpia suspender ese partido porque cuando se reanude el Campeonato, allá por el mes de marzo, puede que el once de los asturianos haya recibido el refuerzo anunciado por Villa, y entonces eso de los tres puntos que ahora parecen seguros sea algo así como un problema de difícil solución. Y esto es lo que quieren evitar los muchachos de la Avenida de Italia, no quieren quebraderos de cabeza.

Pero como una cosa piensan los olimpistas y otra muy distinta los de la Juventud, y teniendo en cuenta precisamente esa historia del refuerzo es por lo que el Delegado de este Club le parecía bien que el Campeonato fuera suspendido el 7 y no el 14.

En fin, que se pusieron de manifiesto nuevamente los intereses de clubs, y hubo sus más y sus menos para llegar a un acuerdo definitivo.

Y triunfó la idea de que fuera el 14 la fecha de suspensión del Campeonato.

Nosotros somos partidarios de que la contienda se hubiera suspendido este domingo, de esta manera se hubiera dedicado este día al entrenamiento de los clubs seleccionados que habrán de enfrentarse con el Galicia Sporting Club, que será pronto nuestro huésped.

Nos dijo un olimpista ayer por la mañana, que de todas maneras, para los efectos de la práctica, era igual, pues la Federación había acordado que el mismo día que el Fortuna juege con el Galicia el primer match, se jugará también un partido de selecciones.

Pero esto no es un argumento para convencer a nadie, pues esas selecciones no lograrán conseguir su acoplamiento en un match ni en dos; así es que mientras más chance se le den para practicar será mejor, no sólo para esos teams mixtos sino para el futbol tropical, que es el que va a jugar el más importante papel en ese torneo internacional.

Estamos en un ambiente que nada favorece a la valía del equipo que nos visitará, y por ese motivo estamos tratando el asunto pensando en que el conjunto que nos visitará será una segunda edición, corregida y aumentada de aquel otro equipo que nos visitó, procedente del indómito Oriente, a discutirle el título de Campeón Nacional a los muchachos del Olimpia Sporting Club en el año de 1924.

Y el despertar va a ser violento...

Como el de esos individuos que se quedan dormidos en el parque y el policía los despierta dándole con el tolete por la zuela de los zapatos.

Después, como se dice en la popular canción:

"Todo se nos volverán cuentos".

BERLENBACH HARA UNA GIRA DE EXHIBICION

NUEVA YORK, febrero 3. (A.P.) Disgustado de que la comisión atlética del Estado de Nueva York le obligue a pelear contra Mike Mc Tigue, el campeón mundial light, Paul Berlenbach, anuncia que se va de gira por el interior antes de enseñar de nuevo su corona a los fanáticos neoyorquinos.

Berlenbach está ya contratado para bouts en Boston, Cleveland, San Luis y Nueva Orleans, después de los cuales irá a la Costa del Pacífico a dar exhibiciones.

Black Bill, el magnífico peso mosca cubano que pelea el sábado en New York con Many Wexler.

NOTAS DEPORTIVAS DE VILLA-ALEGRE

DEDICADA A TODOS LOS VILLALEGRINOS EN CUBA

Ya me teneis de nuevo a vuestro lado con salpicaduras deportivas; no se si será de vuestro agrado este tema, pero creo que os interesará porque se trata de asuntos de vuestro pueblín de Villalegre donde la nota más saliente de los domingos es un partido de futbol; vuestros padres, hermanos, en fin, todos los familiares, los teneis en el campo impacientes siguiendo todos los pormenores de la lucha, en fin, la idea no pudo ser más feliz al implantar este deporte en nuestro pueblo, el cual ha logrado una vida más alegre y más simpática.

El último partido celebrado ha sido el día 17 de Enero, deslizándose el encuentro en la siguiente forma:

Villalegre F. C., 5 tantos.

Club Deportivo Español, Gijón, 0 tantos.

Ante bastante público se ha celebrado el partido entre los clubs mencionados venciendo los villalegrinos por cinco goals a cero.

Sale Gijón, no tardando en hacer una bonita arrancada que da ocasión para que nuestro portero luzca sus grandes facultades despejando situaciones difíciles; poco a poco se adueñan los nuestros del campo y en una entrada de Alvera le arrebata el balón al portero gijonés e introduce un solosal tanto que es anulado, a poco un penalty por Villalegre lo traduce en goal y termina el primer tiempo

Reanudado el partido, el Villalegre juega con mayores bríos, desarrollando un juego hermosísimo sobre todo por el ala derecha, el portero de Gijón comienza a blocar y a rechazar shoots dificilísimos siendo merecidamente ovacionado en diferentes ocasiones por el público. En un ataque del Villalegre Alfonso Alvera que está haciendo una gran labor tira a la puerta deteniendo muy bien el portero, pero Alvera le hace una entrada de pecho introduciendo portero y balón en la red y segundo tanto.

Crécese Villalegre y Alvera de un enorme shoot se apunta el tercer tanto.

En un avance del Villalegre falla un defensa que remata Lagar el cuarto tanto.

Se suceden los ataques villalegrinos que domina completamente y Remeco se apunta el quinto tanto, terminando el encuentro con el resultado anotado al principio.

El Villalegre se presentó en la siguiente forma: Feron, Chela (reserva) Porfirio, Tresguerres. Gijonés: Pedrín, Checo (reserva), Lagar, Remeco, A. Alvera, Encinas.

Luis Arbesúk (Kúsebra).
Villalegre, 18 Enero de 1926.

UNA SERIE DE PARTIDOS DE POLO CON EL POTENTE EQUIPO DE LOS ESTADOS UNIDOS

BUENOS AIRES, febrero 3. (A.P.) Louis Lacey, capitán y famoso back de lequipo argentino de polo, decía hoy que consideraba tan sólo una cuestión de tiempo el poder celebrar aquí una serie internacional de juegos con el equipo de los Estados Unidos. Lacey capitaneará el team argentino cuando éste vaya a Norteamérica el próximo agosto a discutir el campeonato abierto de polo de los Estados Unidos, e indica que en a actualidad la Asociación Argentina de Polo no tiene las comodidades necesarias ni terrenos adecuados para celebrar en este país la sera internacional.

Los jugadores argentinos no saldrán hasta el primero de abril para Inglaterra, donde tomarán parte en varios torneos antes de enfrentarse con los norteamericanos.

Resultados de los juegos de Basket Ball efectuados en el Norte

New York, Febrero de 1926—Vease a continuación el resultado de los juegos de basket ball efectuados ayer en los distintos circuitos intercolegiales:

Aurora, 26; Hughes 51.
Louisville, 34; Covington, 31.
Lexington 22; Louisville Manual, 21.
Baldwin-Wallace, 27; Capital, 25.
Winchster (Ohio), 15; New Richmond 4.
Miami 42; Wittenberg 32.
Norwood 41. Morrow 13.
Evansville, 22; Hanover 13.
Waite High 39; Springield 14.
Tulane 33; Auburn 30.
Millsaps, 27; Mercer 39.
University of Pittsburg 30; Penn. State 26.
Grove City College 42; John Carroll 21.
Tilghman High 27; Hopkinsville 5 (boys).
Tilghman High 15; Hopkinsville 5 (girls).
Versailles 30; Midway 22 (boys).
Versailles 32; Midway 4 (girls).
Danville 46; Madison 19 (boys).
Danville 14; Madison 1 (girls).

LOS HEAVYWEIGHTS ESTAN EN VERDADERA DEMANDA POR LOS FANATICOS

Nadie quiere asistir a una pelea de boxeo a menos que en ella no figure un heavyweight.—Dempsey quiere pelear, pero con un contrario digno de él. — Las luchas están tomando gran auge en los Estados Unidos

NE YORK, febrero de 1926.

Es indudable que los heavyweights están en verdadera demanda por los fans. Nadie quiere asistir a las peleas de boxeo a menos que en el programa no figure un heavy weight y todo parece indicar que el pugilismo sufrirá un fuerte golpe si el campeón Dempsey no se decide este año a entrar en un ring para discutir su poderoso título. Hasta ahora, no ha habido un buen boxer capaz de llenar con su cartel un stadium de fanáticos para ser puesto al lado de Dempsey. Tex Rickard tiene en su oficina medio millón de pesos dispuestos a dárselos al primer pugilista que demuestre estar en condiciones de arrebatarle su título al campeón.

No importa que proceda de los campamentos de maderos, de las minas, de cualquier finca, de Texas, de Colorado, del Este, del Oeste, lo esencial es que tenga cartel y condiciones suficientes para derrotar al campeón para que pueda efectuarse la pelea.

Muchos managers se figuran que porque su apadrinado ha derribado a dos o tres mastodontes de sus pueblos, ya por eso tienen derecho a un match con Dempsey. La cosa no es tan fácil. El campeón cuando le ganó su título a Jess Willard tuvo que esperar mucho para que le ofreciera el chance. Ahora no se va a dejar arrebatar la corona tan fácilmente.

Para ser champion de una división hay que ser superiores a todos los demás púgiles y únicamente se demuestra la superioridad derrotando a cuantos se le pongan enfrente en su camino Así lo hizo Jack Dempsey cuando buscó un chance con Willard y así tendrán que hacerlo todos los aspirantes modernos.

Un hombre como Berlenbach, por ejemplo, si cayera en manos de un buen trainer o manager pudiera ser quizás un temible contrario para Dempsey, pues Paul tiene un par de excelentes manos y gran corage, mucha inteligencia en sus golpes y sobre todo, que asimila bastante. Su modo de pelear es de los que entusiasman, pero aún no está lo suficientemente sazonado y no podría resistir una pelea con el campeón.

El día que surja un hombre que demuestre condiciones para poder vencer a Dempsey, puede tener la completa seguridad que recibirá de Tex Rickard un check por valor de medio millón de pesos.

Jack Renault, heavyweight de Canadá, y Dave Shade, un welter weight de la Costa del Pacífico, partieron para la Florida donde esperan efectuar varios encuentros pugilísticos. Renault está señalado para boxear contra Marine Tolliver, un heavy de la Florida, en dos matches que han de efectuarse en Fort Lauderdale, en tanto que Dave Shade se las verá con Harry Forkins, de Tampa, el día 12 en esta última ciudad.

Después de esta pequeña tournée ambos púgiles partirán rumbo a California.

Un redactor de sports llegado de Cleveland acaba de afirmar que la lucha pronto tomará gran auge en los Estados Unidos. Según él, los mejores luchadores en la actualidad son: Stecher, Strangler Lewis, los dos Zbyszkos, Poddubny, Calza, Londos y Judson. Pudiendo agregarse a esta lista, hombres como Wayte Munn, Gardini, Peddleton, y Castaños, quienes han demostrado en los últimos tiempos tener la pujanza suficiente para derrotar a los antes mencionados luchadores.

El actual champion es Stecher, pero para nadie es objeto de dudas que Strangler Lewis tiene mucha más pujanza que él, y que lo vencería fácilmente. Poddubny, otro de los buenos, tiene un excelente record y su última victoria sobre Zbyszko lo pone en condiciones de aspirar a la corona.

Hay quien dice que los luchadores no ganan un centavo; sin embargo, nada más erróneo que eso. Un luchador gana tanto o más que un boxeador, y es que, el boxer sólo puede aparecer dos o tres veces cuando más al mes, mientras que el luchador puede figurar tres veces a la semana en los programas.

Hay sus excepciones, desde luego. Battling Levinsky, el boxer inglés, por ejemplo, tenía por costumbre pelear cinco y seis veces al mes. Jack Britton y Harry Greb siempre gustan de pelear dos veces en cada quincena, pero eso no es la generalidad. El luchador aparece más que el pugilista y esto le da oportunidad de ganar más dinero.

Stecher, por ejemplo, ha asegurado que su ganancia es de un millón de pesos al año, y no lo dudamos, porque en la última semana solamente se ganó $10.360 pesos, que ya es ganar.

Las luchas están despertando gran interés entre los fanáticos americanos y es de esperarse que pronto marche pareja en popularidad con el boxeo, el base ball, el turf y otros deportes.

Roger Hornsby, manager del San Luis de la Nacional (Cardenales) club considerado por los expertos como el más peligroso de la próxima temporada.

ALREDEDOR DE LA TERCERA

La Historia basebolera más sensacional del año

(Por Hughie JENNINGS)

Ex-manager del Detroit y assistant manager de los Gigantes

LOS CATCHERS DE LA ESCUELA MODERNA

Charles Bennett, a quien llamaban "el hombre de brazo de hierro" fué también un excelente receptor. A pesar de ser bastante lento en sus piernas, era uno de los más temibles hitters de su época y al mismo tiempo uno de los que bateaban más largo. Su carrera basebolera, que estuvo llena de momentos de sensación y alegrías, finalizó por un hecho verdaderamente inafortunado. Fué una vez que, iba él hacia el Oeste en una excursión de caza acompañado de Kid Nichols, el célebre pitcher, cuando le ocurrió tal fatal accidente. Ambos estaban conversando en la plataforma del tren cuando a Nichols se le ocurrió sacar un cartucho de balas y con ellas comenzó a llenar su escopeta. La desgracia quiso que en uno de los momentos en que Bennett se acercaba a su compañero, la escopeta cayó al suelo disparándose sola e hiriendo a Charles tan gravemente en las piernas, que hubo que apuntárselas, obligándole esto a retirarse del baseball.

En la escuela antigua del baseball, hubo también otros catchers de importancia, como por ejemplo Wilbert Robinson, que perteneció a los Orioles de Baltimore y que estuvo considerado como una verdadera muralla detrás del home plate. Gabby Street, que fué el compañero de batería de Walter Johnson en los días de gloria de éste, fué también un receptor de renombre. No era nada del otro mundo, pero su habilidad en recibir las bolas lanzadas por Walter le hicieron cargar con cierta popularidad y pronto fué considerado por los críticos como uno de los mejores catchers de su época. Eddie Ainsmith, que le siguió como compañero de Johnson en el Washington, también se hizo famoso por su habilidad en recibir las bodas de Walter, sobre todo las rectas, que han estado consideradas como las más veloces del mundo.

La escuela moderna ha producido también muy excelentes receptores. Bill Carrigan, del Boston Red Sox, por ejemplo, que más tarde tuvo un excelente record como manager del team; aunque no tuvo un brazo de los muy potentes, sabía tratar perfectamente a los pitchers, conocía las debilidades de casi todos los bateadores de su época y pese a su debil brazo, sabía tirar lo rápidamente a las bases para sacar outs a cuantos corredores trataban de ganar la base inmediata. Tenía además, una buena especialidad; sabía bloquear perfectamente el home para impedir las carreras. Aunque Bresnahan fué el introductor de esta jugada en el base ball, yo estoy en duda todavía si él lo hacía o no mejor que Carrigan, que se hizo un verdadero maestro en la materia. Una vez, por ejemplo, jugando contra el Detroit, le bloqueó de tal manera el home a Moriaty, que estaba considerado como un excelente corredor, que éste fué out irremisiblemente. Si la jugada hubiera fracasado y Moriaty hubiera anotado, el Boston habría perdido el juego y posiblemente el campeonato, pues en aquellos días, la situación en la liga era verdaderamente desesperada.

El bloqueo de Home le costó a Carrigan muchas fajazones. Ese día del Detroit, por ejemplo, Moriaty no estuvo conforme con el bloqueo que le hizo Carrigan y se fué de piñas con él; los umpires, los jugadores y demás fanáticos trataron de impedir la fajazon, pero todo fué en vano y mientras Moriaty salió con un ojo partido, Carrigan sonrió maliciosamente y escupió dos o tres dientes que le habían partido.

Otro día, y jugando contra el St. Luis, bloqueó el home tan indecentemente que los mismos fanáticos se pusieron de pie y le chiflaron duramente. La rechifla duró todo el juego y cuando éste se terminó, los más exaltados convinieron en que había que esperar a Carrigan a la salida para darle su merecido. Pero, todo fracasó, pues Billy se enteró de lo que le esperaba y salió del terreno disfrazado de albañil.

Billy Sullivan, fué otro catcher de gran reputación. Su actuación en el Chicago White Sox en los días de Eddie Walsh fué tan excelente, que todos reconocen en él, el hombre que ayudó a Eddie a llevar a sus mejores días de pitching.

Después de Sullivan, creemos que ha sido Hay Schalk, el catcher más notable de la época moderna. Aunque pequeño de estatura, Schalk fué adelantando de tal manera en su labor, que gracias a él el Chicago americano concurrió con éxito a tres series mundiales y sus pitchers sobre todo, Cicotte, se portaron a la altura de su fama. Ray nunca ha sido un formidable bateador, pero en cambio tiene una gran oportunidad en producir sus hits. Aceptando foul flies no tiene rival en la historia basebolera y puede decirse a su vez, que sus tiros a las bases han sido tan rápidos y certeros como fueron los de Buck Ewing, Bresnahan y Carrigan que están considerados como los tres primeros receptores del mundo.

Después de Schalk podemos considerar a Johnny Bressler, del Detroit, como uno de los más formidables catchers de la época moderna. Su labor como receptor es idéntica a la de Schalk. No es ligero como corredor, no es gran bateador, sin embargo, sabe estudiar convenientemente a los bateadores contrarios y saca muy frecuentemente a sus pitchers de las situaciones peligrosas. En la actualidad no hay crítico que no le considere como el mejor receptor de la Liga americana.

"Muddy" Ruel, del Washington, sigue a Shalk y a Bressler, como catcher de categoría. Es rápido, agresivo, bastante buen bateador y es uno de los pocos catchers que yo he visto que saba moverse rápidamente para impedir que las plancharas tocadas por los bateadores contrarios se conviertan fácilmente en hits.

Bill Killefer, el ex-manager de los Cubs, fué otro catcher de gran renombre. Su actuación con Grover Alexander de compañero de batería fué tan excelente en el Filadelfia, que cuando los Phillies vendieron a Grover a los Cubs, estos últimos insistieron en que la venta tenía que comprender también a Killefer, pues si no no hacían tratos.

Hargrave, de los Reds de Cincinnati, está mostrándose como uno de los mejores receptores de la Liga Nacional en los últimos años. Es bueno recibiendo, tirando a las bases, y además uno de los más fuertes bateadores de la Liga. Su manera admirable de trabajar a los bateadores contrarios es causa de que el pitching staff de los Reds, principalmente Rixey, Donohue y Luque se hayan mostrado bastante efectivos en las últimas temporadas.

Frank Snyder de los Gigantes, puede considerarse como miembro del grupo de los buenos. Siempre está en excelentes condiciones, sabe dirigir a los pitchers y siempre muéstrase decidido a dar al team todo su concurso.

Hay muchos más catchers en las mayores que pudiera señalar como buenos.

Henline, del Filadelfia, Hartnnett, del Chicago, Schang, de los Yankees, y otros más pudieran señalarse como ejemplos, pero para no hacer esta lista interminable, he decidido escoger los que a mi juicio merecen el título de "los mejores".

Lea mañana: **Alrededor de la tercera.**

Cabo Guzmán, el oponente de Santiago Esparraguera en el semi-final de mañana.

BASE BALL MAÑANERO EN EL ALMENDARES PARK

El próximo domingo, 7 del actual, tendrá lugar un desafío de base ball en los terrenos de Almendares, a las diez de la mañana, entre las novenas de La Ambrosía y Club Atlético de la Policía.

Los beneficios de este juego se repartirán por igual entre la señorita María Teresa Esquerro, candidata de La Ambrosía, en el certamen para elegir reina del carnaval, y la señorita Obdulia Sarmiento, candidata de la Policía.

LA UNIVERSIDAD DE WISCONSIN CONTINUA AL FRENTE DE LA LIGA DE BASKET AMERICANA

Ohio State perdió dos juegos en la última semana y pasó al tercer lugar.—Michigan es ahora la que amenaza

Chicago, febrero 1926.—El quinteto de la universidad de Wisconsin continua al frente del campeonato de basket intercolegial entre las diez principales universidades americanas.

Su victoria sobre el five de Ohio State en la pasada semana, con score de 21 por 20, hizo posible que el empate que había en el lugar de honor quedará roto y que los Bears de Wisconsin tomaran libremente la delantera.

Northwestern y Minnesota, que desde el inicio de la temporada están ocupando el último lugar, se anotaron sus primeras victorias de la temporada como resultas a sus triunfos sobre los fives de Chicago y Iowa.

A continuación vease el estado de los teams, así como los primeros acumuladores del torneo:

	G.	P.	Pts.
Wisconsin	3	1	119
Michigan	2	1	83
Indiana	3	2	162
Purdue	3	2	150
Ohio State	3	2	135
Chicago	3	3	111
Illinois	2	2	80
Iowa	1	3	105
Minnesota	1	3	86
Northwestern	1	4	160

Los primeros anotadores

Player, Team	Go.	Fog.	Pts.
Spradling, Purdue	24	11	59
Kreuger, Indiana	22	5	49
Sibbley, Indiana	17	12	46
Behr, Wisconsin	14	18	46
Cunningham, Oh. St.	17	11	41
Baker, Northwestern	16	11	43
Fisher, Northwestern	19	6	42
White, Northwestern	12	15	39
Neuman, Purdue	11	14	36
Rasey, Minnesota	13	9	35

QUIEN FUE EL PITCHER MAS EFECTIVO DE LA L. AMERICANA?

NEW YORK, febrero de 1926.—La compilación que publicamos a continuación da una idea exacta de la labor de todos los pitchers de la Liga Americana en la última temporada basebolera. En ella podrán ver los fans el average de todos estos lanzadores, según el número de carreras limpias que le han hecho por juego, el número de éstos que tomaron parte, los innings que pitchearon, los hits que recibieron, las bases por bolas y los ponchetes que repartieron, así como el número que les corresponde entre los pitchers de la Liga. La tabla de compilación es la que sigue:

WASHINGTON

	J.	I.P.	H.	BB.	P.	ER.	Pct.	Po.
Coveleskie	32	241	230	73	58	76	2.84	1
Johnson	30	229	211	78	108	78	3.07	2
Marberry	55	93	84	45	53	36	3.48	10
Zachary	38	218	247	74	68	96	3.84	18
Ruether	30	223	241	105	68	96	3.87	19
Gregg	26	74	87	38	18	34	4.14	25
Rusell	32	69	85	37	25	44	5.74	50
Totales		1147	1185	455	388	457	3.60	

NEW YORK

	J.	I.P.	H.	BB.	P.	ER.	Pct.	Po.
Pennock	47	277	267	71	88	91	2.85	2
Shocker	41	244	278	58	74	99	3.65	13
Floyt	46	243	283	78	86	108	4.00	21
Shawkey	33	186	209	67	81	85	4.11	24
Jones	43	247	267	104	92	127	4.62	37
Johnson	24	67	88	37	25	51	6.87	59
Totales		1279	1392	415	446	561	3.96	

DETROIT

	J.	I.P.	H.	BB.	P.	ER.	Pct.	Po.
Dauss	35	228	238	85	58	80	3.16	4
Stoner	34	152	166	53	51	72	4.23	27
Leonard	18	126	143	43	65	63	4.50	32
Holloway	38	158	170	67	29	81	4.55	33
Collins	26	140	149	52	33	71	4.57	35
Whitehill	35	239	267	88	83	124	4.67	38
Doyle	45	118	158	24	50	78	5.94	52
Wells	35	134	190	62	45	93	6.19	55
Totales		1295	1481	474	414	662	4.59	

CHICAGO

	J.	I.P.	H.	BB.	P.	ER.	Pct.	Po.
Blankenship	40	222	218	69	81	78	3.16	5
Lyons	43	263	274	83	45	95	3.25	6
Faber	34	238	266	59	71	100	3.78	17
Cvengros	22	105	109	55	32	50	4.28	28
Connally	40	108	126	62	46	57	4.75	40
Robertson	24	137	181	47	27	80	5.26	48
Thurston	36	175	250	47	38	120	6.17	54
Totales		1248	1424	442	337	580	4.14	

CLEVELAND

	J	I.P.	H.	BB.	P.	ER.	Pct.	Po.
Miller	32	190	207	62	51	70	3.31	7
Buckeye	30	153	161	58	49	62	3.65	12
Uhle	29	211	218	78	68	96	4.10	23
Sleece	28	90	106	28	26	43	4.30	29
Karr	32	198	248	80	41	105	4.77	42
Smith	31	237	296	43	30	128	4.86	43
Shaute	26	131	160	44	34	79	5.43	49
Totales		1170	1396	398	299	583	4.50	

PHILADELPHIA

	J.	I.P.	H.	BB.	P.	ER.	Pct.	Po.
Gray	32	196	199	63	80	74	3.39	8
Baumgartner	37	113	120	35	18	45	3.46	9
Harris	46	252	262	95	95	98	3.50	11
Rommel	52	261	285	95	67	107	3.69	14
Walberg	53	192	197	77	82	85	4.05	22
Groves	45	197	207	131	116	104	4.75	41
Totales		1211	1271	496	458	513	3.78	

BOSTON

	J.	I.P.	H.	BB.	P.	ER.	Pct.	Po.
Ehmke	34	216	285	85	95	108	3.70	15
Wingfield	41	254	267	92	30	112	3.96	20
Ruffing	37	217	253	75	64	121	5.01	45
Zahniser	37	177	232	89	30	101	5.15	47
Ross	33	94	119	40	15	65	6.21	57
Fuhr	39	91	143	30	27	67	6.61	58
Totales		1094	1294	411	261	574	4.68	

ST. LOUIS

	J.	I.P.	H.	BB.	P.	ER.	Pct.	Po.
Danforth	33	159	172	61	53	77	4.36	30
Gaston	42	239	284	101	84	117	4.41	31
Rush	33	214	239	91	63	118	4.56	34
Davis	35	180	192	106	58	92	4.60	36
Vangilder	52	193	225	92	61	101	4.71	39
Ciard	30	161	179	87	43	90	4.92	44
Wingard	32	153	184	77	20	86	5.06	46
Totales		1299	1475	615	382	681	4.68	

DE LA Y. M. C. A.

CITACION

Se cita por este medio a los señores Luis Guinea, Angel Tillo, Adolfo González, Raul Amestoy, L. Morales y Serafín Cumbraus, delegados de Squash. Hand Ball, Boxeo y Basket ball para la junta que ha de efectuar la comisión de sports, el próximo lunes 8 a las 9 p. m.

Se ruega a dichos señores la mas puntual asistencia, pues se va a tratar de asuntos muy importantes en relación con sus cargos.

Por la comisión de sports,
Armando G. Menocal
Presidente.

M-4339

Es el número del teléfono de la Sección de Sport del DIARIO DE LA MARINA

HABANA-MADRID

VIERNES 5 DE FEBRERO
A LAS 8 1|2 P. M.

Primer partido a 25 tantos

Sagrario y Carmenchu, blancos; Mary y Elisa, azules
A sacar blancos del cuadro 11; azules del 11 1|2

Primera quiniela a 6 tantos

Marcelina; Angelina; Rosita; Sagrario; Elena; Mary

Segundo partido a 30 tantos

Angeles y Petra, blancos; Rosita y Gracia, azules
A sacar blancos del 12; azules del 11

Segunda quiniela a 6 tantos

Angeles; Petra; Eibarresa; Gracia; M. Consuelo; Josefina

Tercer partido a 30 tantos

Eibarresa y M. Consuelo, blancos; Elena y Josefina, azules
A sacar blancos y azules del 11 1|2

M.E.C.D. 2016

REANUDAN SUS LABORES LOS PUGILISTAS AMATEURS EL DOMINGO EN EL STADIUM CARIBE

NOTAS DEL BASE BALL AMERICANO

El Presidente Hermann de los Reds de Cincinnatti y el manager Jack Hendricks, declararon recientemente que esperaban conseguir la contrata de dos excelentes pitchers y la de un catcher, en la ciudad de New York. Ignórase quiénes sean los nombres de los players que el Cincinnatti quiere conseguir, pero a pesar de las reservas existentes, muchos señalan el nombre de Wally Schang, de los New York American y el de Bob Shawkey, del mismo team.

Curtis Walker, outfielder de los Reds, ha entrado por fin en razones y firmó su contrato para la temporada de 1926. Walker pedía que se le aumentara el sueldo a $8 500 en la temporada, así como que se le diera un contrato por dos años, pero el Presidente Hermann no aceptó sus proposiciones y le envió un contrato por $8.000 de una temporada.

Walker ganó en la pasada temporada $6.000 como miembro del team.

Connie Mack, el activo manager de los Atléticos de Filadelfia, que en la pasada temporada se anotó un hermoso record al asistir a todos los juegos que su team efectuó, va dispuesto a completar sus 26 años en el base ball en la próxima temporada, obteniendo el triunfo en la Liga. Según Mack, su team va a ser el más ligero de todos, el más joven y el de mejor preparación.

Muchos críticos lo dan como favorito.

Eppa Rixey, el largo pitcher de los Reds del Cincinnatti, se encuentra jugando basket ball y Tennis por su casa de Armory, y ha declarado que esa es la mejor preparación que puede tener un jugador de base ball para ponerse en condiciones para las campañas baseboleras.

Rixey como tennista es bastante bueno; encontrándose actualmente en el segundo lugar del torneo que se efectúa en los courts de Armory, en tanto que como basketbolista, está considerado como un excelente guard.

FRONTON JAI ALAI

SABADO 6 DE FEBRERO

PRIMERA TANDA A LAS 2½ P.M

Primer partido a 25 tantos

Higinio y Angel, blancos;
Tabernilla y Llano, azules
A sacar blancos del 9½; azules del 10

Primera quiniela a 6 tantos

Ansola; Millán;
Irigoyen III; Machín;
Lucio; Abando

Segundo partido a 30 tantos

Lucio y Abando, blancos;
Irigoyen III y Larrinaga, azules
A sacar blancos y azules del 9 1|2

Segunda quiniela a 6 tantos

Higinio; Juanito;
Tabernilla; Llano;
Guruceaga; Ugartechea

SEGUNDA TANDA A LAS 8½ P.M

Primer partido a 25 tantos

Aguiar y Ugartechea, blancos;
Guruceaga y Aristondo, azules
A sacar blancos del 10; azules del 9½

Primera quiniela a 6 tantos

Eguiluz; Larruscaín;
Echeverría; Martín;
Erdoza Menor; Gutiérrez

Segundo partido a 30 tantos

Hermanos Erdoza, blancos;
Eguiluz, Gutiérrez y Ansola, azules
A sacar blancos del 10; azules del 9½

Segunda quiniela a 6 tantos

Millán; Ansola;
Machín; Ugartechea;
Higinio; Aguiar

RESUMEN DE LA FUNCION DE ANOCHE

Primer partido: BLANCOS. Aguiar y Ugartechea. Pagaron a $4.00.
Los azules, Guruceaga y Angel, quedaron en 19.
Primera quiniela: LUCIO. Pagó a $4.20.
Segundo partido: BLANCOS. Irigoyen III y Machín. Pagaron a $4.00.
Los azules, Lucio y Abando, quedaron en 16 tantos.
Segunda quiniela: ERDOZA MENOR. Pagó a $4.00.
Tercer partido: AZULES. Hermanos Erdoza. Pagaron a $3.20.
Los blancos, Cazalis Mayor, Gutiérrez y Larrinaga, quedaron en 28 tantos.

Valores del Pugilismo Hispano

(Continuación)

Y la fortuna que tiene nombre de mujer, en una pícara travesura quiso jugarle una broma pesadísima al coquense, y entenebreció aún más con los tintes más sombríos, aquélla atmósfera que bien parecían ser los funerales al idolillo que se eclipsaba.

"You you" el senegalés de ébano llega a la corte con el objeto de enfrentarse con Ruiz. Se verifica el encuentro en medio de una expectación enorme. Los creyentes en el resurgimiento del vallecano como emperador del K. O. esperan anhelantes el golpe de "gongo" que anuncie el comienzo del combate, sin importarles un bledo las mortificantes conmiseraciones con que obsequian a su hombre. Suena éste, y Ruiz tantea al negrito. No tiene rival. El "moreno" con un pánico brutal, influenciado por lo mucho bueno que le han contado de Antonio, va dando saltos de terror de un extremo a otro del ring. Ruiz no quiere tumbarle enseguida. Recuerda el "belén" que armó, por noquear al primer asalto al inglés Couleau. Si hiciese tal, el público vocifearía irritado, llamándose a engaño.

Deja pasar el tiempo. You-You, ante la imprecisión de los golpes que absorbe del madrileño... va confiándose. Con mucho nervio, en series preciosas, aprovechando bien castiga duramente a Ruiz. El público que busca el pretexto para abroncar a Antonio, aplaude estrepitosamente al forastero. Ruiz, todo alma y valentía, se agiganta, ante tanta injusticia, y responde en huracán. Pero la nerviosidad hace que no dé el rendimiento máximo.

INTERVIEW PARA EL "DIARIO DE LA MARINA"
(POR JUAN DE GREDOS)

UNA CHARLA CON EL PRIMER BOXEADOR ESPAÑOL QUE DETENTA UN TITULO EUROPEO "ANTONIO RUIZ"

A Juan deportista, entrañable camarada y maestro de cronistas deportivos.—Con toda devoción.

ANTONIO RUIZ

You-You, que en recursos de ring no tiene peros, saca a colación su boxeo efectista, de relumbrón, y conquista a los fanáticos descontentos.

Termina la lucha. La creencia es la de que Antonio ha perdido. El "spiquer" anuncia la victoria... de Ruiz... por puntos. El populacho acoge el resultado con una silba ruidosa, tributando a You-You una ovación imponente. El senegalés sale a hombros de los mismos que en otras ocasiones vitoreaban al "chato".

Ruiz, en un rincón de las cuerdas, llora las lágrimas más amargas de su vida de profesional.

Busca el desquite, y con el quiere demostrar, que es el pucheur temible de antes. Poco tiempo después esta ansiada revancha se celebra en el "Circo de Price". Ruiz, de un modo indiscutible, hace dormir por más de la cuenta al tercer "round" a su rival el "moreno". Ha demostrado su gran clase, pero la muchedumbre sigue volviéndole la espalda.

La Federación Española de Boxeo, le comienza a poner en juego su título. En Barcelona lo pierde en un exceso de confianza.

Ruiz no se abate fácilmente, aún le queda su voluntad que es inquebrantable. Ya cambiará la fortuna. Esperar, esperar se dice a sí mismo. Cuando llegue el día en que Hebrans defienda su cetro europeo, repararéis la injusticia de vuestro innoble trato, y os vais a partir las manos aplaudiéndome.

El campeonato de Europa, se pone en juego, en el "ring" del "Circo de Price", un teatro que apenas acomoda en sus localidades cinco mil... personas. A pesar de quedarse en las ruas muchos miliares de adeptos a la boxe, el sensacional "match" tiene lugar en tan reducido local.

(Continuará)

SELECCIONES DE SALVATOR

PRIMERA CARRERA (Reclamable)

SEIS FURLONES. PARA EJEMPLARES DE 3 AÑOS Y MAS. Premio $700.

JUNE DAY PARECE CANDIDATO LOGICO

Caballo	Peso	Observaciones
June Day	102	Está en su distancia hoy.
Lyrea	107	Ha corrido en mejores grupos.
Jig Time	108	Lo lleva el maleta de Tclete.
Captain Costigan	106	Lo juega Bilongo a este.

También correrán: Attractive, 113; Roberto C., 100; Wawona 106 y John Jr., 106.

SEGUNDA CARRERA (Reclamable)

SEIS FURLONES. PARA EJEMPLARES DE 4 AÑOS Y MAS. Premio $600.

RELIABILITY PUEDE DERROTAR AL GRUPO

Caballo	Peso	Observaciones
Reliability	119	Es una carrera bastante abierta.
Stella Maria	119	Sus dos últimas son pésimas.
Garish	107	Tiene chance con esta compañía.
Sir John Jr.	115	Pregúntenle al de Zacatecas.
Topmast	110	Estaba corriendo en New Orleans.

También correrán: Ashburton 115; Super Lady 107; Kelley 107; Fair Trial 115; Ambulance 107; Lucky Penny 115; Fair and Warmer 105; Califa 115; Bessie Hope 110; Orcus 115; Charles J. Creigmile 115 y Laura Cochran 105.

TERCERA CARRERA (Reclamable)

5 1-2 FURLONES. PARA EJEMPLARES DE TRES AÑOS. PREMIO $600.00

TRAPEZE.—SI LO PREPARA MR. PARSONS

Caballo	Peso	Observaciones
Trapeze	110	Si no le duele la rodilla.
Jogger	105	Pudiera ser el contrario lógico.
Annie Grace	110	Corre mejor en el fango.
Betty Lane	110	Dicen que es bastante buena.

También correrán: Oak 108; Maymorn 104; Lily D., 106; Alveres 106; Alkina 103 y Merry 110.

CUARTA CARRERA (Reclamable)

5 1-2 FURLONES. PARA EJEMPLARES DE 4 AÑOS Y MAS. Premio $700.

PUFF BALL CUENTA CON GRAN VELOCIDAD

Caballo	Peso	Observaciones
Puff Ball	103	Este peso lo hace formidable.
Lt. Farrell	110	Su última fué bastante mala.
Frances Johnson	102	El herrero es un jeroglífico.
Hughes Graham	103	Mucho cuidado con el niño.

También corrieron: My Valet 108; Brown Rock 103 y Little Smoke 104.

QUINTA CARRERA (Reclamable)

5 1-2 FURLONES. PARA EJEMPLARES DE 4 AÑOS Y MAS. Premio $700.

SNAKEBITE DEBE PICAR DE FIRME AQUI

Caballo	Peso	Observaciones
Snakebite	109	Es un relámpago en la distancia.
Nimrod	103	Siempre puede resultar peligroso.
First Light	100	Sus últimas solo son regulares.
Pilades	105	Se le puede jugar por Pernia.

También correrán: Clean 105; Beg Pardon 108; Della Robbia 100 y Mercedes 94.

SEXTA CARRERA (Reclamable)

MILLA Y 1-16 Ys. PARA EJEMPLARES DE 4 AÑOS Y MAS. Premio $700

GAIL FORD LUCE GANADOR POR LA DE AYER

Caballo	Peso	Observaciones
Gail Ford	111	Es un excelente penquito.
Bondle Me	102	Arrancó mal en su última.
Bounce	107	Puede ocupar la Presidencia.
Approval	107	Era su distancia favorita.
Lady George	106	Esta yegua puede aproximarse.

También correrán: North Wales 107; Ponce 111; Navajo 108; Dantzic 102 Bridget O'Grady 100 y Clip 106.

COMENTARIOS SOBRE SPORTS AMATEURS

El Instituto de la Habana, que presenta a la mayoría de esos jugadores habilmente dirigidos por el "Loco" Inclán, parece destinado a cargar con los honores del campeonato. En el papel, por lo menos, lucen con muchísimas probabilidades.

El "loco" Inclán ha demostrado ser bastante buen coach de basket para intercolegiales. Lleva tres años de manager del team del Instituto y de ellos ha ganado un campeonato, en él quedó segundo y ahora espera volver por la picada.

Veremos...

Troadio Hernández, que está demostrando tener excelentísimas condiciones para cubrir la plaza de referee de basket en futuros championships, será el referee oficial de la contienda intercolegial, en tanto que, Serafín Cumbraus, el ex-delegado de basket de la Y.M.C.A. hará las veces de umpire

Los tracksmen intercolegiales también se están preparando con entusiasmo El año pasado ofrecieron un field day extraordinario, en el que correspondió la victoria a los muchachos de Belén. Este año, Gran Antilla, Instituto, los Escolapios, Belén y otros colegios se encuentran practicando convenientemente, así pues, es de esperarse que el trac-meet resulte tan interesante como el de 1925.

El campeonato de Boxeo continua. No será suspendido definitivamente como muchos suponían, sino que el domingo se iniciará con mas brios en el Stadium Universitario. El programa de las peleas, es el mismo que estaba anunciado para el último día, con la posible excepción de la pelea entre Gustavo Porro, de la Universidad y Luis Nadal, del Fortuna, quienes por mutuo acuerdo han pospuesto su encuentro.

A la labor de Julio Martínez, el delegado de Boxeo, se debe el que éste simpático campeonato de los puños se reanude nuevamente.

Kiki Cuyler

"Kiki" Cuyler, outfielder de los Piratas, Champions del Mundo, del que nos comunica el cable ha firmado su contrato de este año.

RIN-TIN-TIN NO PUDO AYER CORRESPONDER AL DESEO DE LOS CATEDRATICOS QUE LE JUGARON

Se cansó en la recta final, aprovechando su debilidad Pernia, montando a Awning,, para entrar en el primer lugar para satisfacción de "Tony' Carillo. — Mc Ginnis ha mejorado notablemente ayer

Awning, Mayo B y Spanish Rose fueron los tres favoritos que correspondieron con fáciles triunfos a sus bajas cotizaciones en los seis eventos ayer celebrados en Oriental Park, ante numerosa concurrencia de día laborable. Oil Lady, The Ally y Cabin Creek fueron los otros tres favoritos fracasados.

La justa más interesante en su parte artística fué sin duda alguna la que consumió el cuarto turno, en la que se produjo un final muy interesante al avanzar Liborio con soberbio esfuerzo para arrebatarle a Uncle Abe un éxito que parecía tener ya conseguido. Liborio, jaca de cinco años hijo de Sir Edgar y Naomi Walton, es un producto de los studs de nuestra República, y en todos sus años de lucha ha venido haciendo inmerecido honor a sus antepasados, ambos de la más inferior calidad, que en distintos remates alcanzaron en su venta menos de cien pesos.

Por la tarde se supo en la pista haberse operado una gran mejoría en la gravedad que aqueja al infortunado jockey G. McGinnis, que reconoció sin dificultad a Mr. James F. Milton, cuando éste le hizo su visita de costumbre ayer tarde.

Semtmanat, el caballo que montaba McGinnis cuando ocurrió el lamentable accidente del martes, y que debió tomar parte en la segunda de ayer tarde, fué retirado por aparecer afectado de varios tendones a consecuencia de su fuerte caída. Ella Wood que también cayó en el mismo accidente, al ser posteriormente examinada presenta la fractura de la frente, un caso por el estilo al de Capt Clover hace años en Marianao, pero el doctor F. W. Ashe confía salvarla como hizo con este último. Grandson, el tercero de los caídos, escapó milagrosamente sin lesiones.

Los doctores Eduardo Angles y Juanito Silverio, en los sectores de sus grandes triunfos atendiendo casos de suma gravedad en todas las ocasiones, respectivamente Oriental Park y Hospital Militar de Columbia, poseen ambos facultativos extraordinario record de pericia y suma habilidad. Son incontables los casos en que ambos han salvado de la muerte a lesionados de suma gravedad, y la cura que ambos hicieron al jockey McGinnis a raíz de su accidente, será sin duda, poderoso factor en la notable mejoría que se observó en el estado del muchacho ayer tarde.

Rin Tin Tin, el tocayo del can actor de cine, fué extensamente jugado como favorito del primer episodio, y dió la impresión de probable ganador hasta ya muy entrada la recta final, donde explotó miserablemente demostrando igual pobre calibre que en sus anteriores. Esta justa fué ganada por Awning del Caimito Stable, dirigido por Pernia, que decidió a la hora oportuna por largo y medio, haciéndolo avanzar sin dificultad alguna cuando Rin Tin Tin comenzó a denotar cansancio. Este acabó segundo por igual margen sobre el buen penco French Canadian.

La segunda fué un fácil triunfo para Mayo B, que marchó a su antojo después de someter sin mayor esfuerzo a Execution, que por cuatro largos aventajó para el place al malojero Silver King, digno de ser dedicado a labores agrícolas. En esta se corrió un fuerte tip sobre The Creole, el más inofensivo del grupo que su dueño corre simplemente por el "figurao" y pára lucir el ticket de "owner" pendiente de los tirantes.

En la tercera Crestwood Boy se acordó de sus buenos tiempos, y le incineró el cuento a The Nephew y Sunny Girl, que le siguieron en place y show respectivamente. Crestwood Boy se cotizó cinco a uno en books, y pagó algo mejor en la Mutua. Oil Lady la favorita, desistió como caballo de guagua, y Marie Macin se vió súbitamente atacada de hipo húngaro.

F. Kehrt celebró su reciente graduación de jockey piloteando a Liborio con maestría en la cuarta para ganar por un largo delante del líder Uncle Abe. Este dió la impresión de probable ganador, pero Liborio siempre en su seguimiento, fué soltado a la hora oportuna para responder con brillante esfuerzo. Kimax obtuvo el tercer puesto, y el favorito The Ally, jugado por Sabiano Dorteo y su séquito, estaba al final por el paddock con deseo de entregarse al descanso.

Spanish Rose ganó el handicap de la quinta sin que en esta justa se diera el más breve segundo de emoción. Partió al frente y se sostuvo así hasta el final, barajándose en el segundo puesto Modesta y Clear View, para al fin ser para éste por nariz delante del primero. Be Good, motivo de buenas jugadas, hizo una partida infame, y peor carrera, no repuesta aún del mal que le causó hace tiempo un clavo enterrado en uno de sus remos.

FRONTON HABANA - MADRID

Ante los fanáticos de todas las series se peloteó la gran función del jueves, por la tarde

Un primero de los furiosos que empatan en la trágica. — Ganaron Elena y Elisa. — Mary y Consuelín vencen a Marcelina y Petra.—Y Rosita y Gracia derrotan a Angelina y Lolina. Una quiniela a 60 pesantes

Hoy, por la noche, la elegante función de todos los viernes

Llegamos tarde al gran Habana-Madrid. Ya hacía un rato, bastante largo, que habían pasado el jocundo danzón, el grave himno floral, los aplausos salutatorios. Y ya estaban dándole muy **dulse** a la **bola**, las blancas Elena y Elisa, contra las azules, Sagrario y Encarna.

En un momento en que cesó el trabajo pelotístico, saludamos a las alborotadas multitudes, que nos contestaron cortés y llanamente. Y las niñas, volviendo al vaivén, que era arrogante, laberíntico nos disparan una decena brava, otra mejor que brava y un quinquenio final de los que congelan el corazón. Demostrémoslo con los empates. En una, dos, dieciocho, veinte, veintidos, veintitres y la de San Juan, que ayer no estaba para verbenas, ayer estaba para tragedias.

Ganaron Elena y Elisa.

Gran ovación.

Que se repite al llevarse la primera quiniela Mary y Sagrario, que pagaron a veinte pesos, que es pagar como si no hubiera crísis.

Comenzó el segundo. De 30 tantos: de blanco, Marcelina y Petra, y de azul, Mary y Consuelín. Tres formidables empates en una, dos y cuatro. Después toda la primera decena azul; toda la segunda y la tercera del mismo color celestial.

Mary y Consuelín, peloteando como dos raquetistas de las gigantescas, disminuyeron a Marcelina y Petra, que aunque no estuvieron mal, se quedaron en las de San Juan.

Aplausos a las niñas gigantas.

En la segunda quiniela ocurrió un gran acontecimiento económico; que se la llevaron Aurora y Consuelín y que pagaron a sesenta pesos.

Por teléfono pedimos el camión para llevarnos las ganancias.

En el fenomenal, que va a la hora del cierre a las seis, se enfrentaron las de blanco, Angelina y Lolina, contra las de azul, Rosita y Gracia. Otras tres decenas de **papaupa**; peloteando la cuatro a la campana y haciendo un vaivén tan emocionante como sobresaltante, empataron en una, cuatro, cinco, dieciocho, diecinueve, veintidos y veinticinco. Y en un último y valiente arranque se lo llevaron Rosita y Gracia, con la graciosa ovación.

Angelina y Lolina clavadas en los 25 del último empate.

Toda la tarde fué azul.

Los tres partidos azules.

Hoy, a las ocho y treinta pasado meridiano la gran función nocturnal de los viernes elegantes.

—¡Asistiré!

Don FERNANDO.

FRONTON JAI-ALAI

Con un relleno, que son dos llenos inflamados de la locura, se peloteó la noche fenomenal del gran jueves en el Jai

Aguiar y Ugartechea ganan un buen partido a Guruceaga y Angel. En el segundo, Irigoyen y Machín abollaron de calle a Lucio y Abando

El sábado otra gran función fenomenal en el Jai

El fenomenal, que fué tonto y aburrido, empató en 29. Ganaron los Erdoza

Como el jueves solemne ante el **relleno** completo que sumó dos llenos de los días vulgares o de las noches tontas de calle Un lleno de los de ayer le correspondía al prestigio de la brillante noche del jueves; el otro lleno correspondía a la alta categoría de las cestas que debían pelotear de manera formidable la tanda final del gran jueves.

Y ante aquel lleno, **relleno** entusiasta, delirante loco de atar comenzó la fiesta por el prólogo de 25 tantos que salieron a peotear los blancos, Aguiar y Ugartechea contra Guruceaga y Angel. Como los cuatro son buenos y meten bien el hombro e lio se peloteó con grandeza en toda la primera quiniela, dando de sí emocionantes empates En catorce floreció el último. Pues después Aguiar cantó el **kikiriki** de los gallos valientes; pegó, castigó y levantó como un castigo Ugartechea y allí dieron con el cráneo contra la cancha Guruceaga y Angel; que mordieron el polvo quedando en 19.

Ovación al pollo Aguiar y palmas al gallo de Ugartechea.

Ya saben ustedes que Lucio tiene días y noches que saca el bastón de los domingos para lucirse. Ayer, que era jueves sacó el bastón y abolló a todos los la la primera quiniela. Se la llevó.

—¡Lucio; no abolles!

En cuanto Lucio metió en la funda el bastón, salieron los señores que debían pelotear el partido **saguis**, denominado así por los clásicos porque entre tapa y tapa, y que oficialmente, le dicen el segundo de 30 tantos.

Lo disputaron, de blanco, Irigoyen y Machín, contra Lucio y Abando. Como este Lucio y este Abando no se entienden, aunque les pongan un intérprete, y mi **tocayo** y Machín, se entienden por señas, porque además de ser fenómenos de **cancha**, lo son de **tute** y brisca también, resultó que la pelea se fué de calle y volandito con los que saben entenderse, que jugaron con destreza muy pegante y muy aplastante.

Los que no se entienden ni se entenderán jamás, amén se quedaron en 15 y más tristes que los cipreses.

Palmas para el tocayo y mi tío don Santos.

Y palmas para Erdoza Menor, que justificó lo de Fenómeno abusando con la primera quiniela.

—¡¡Abusado!!!

Y ya estábamos frente a los arcanos misteriosos de la pelota, que son tan misteriosos y tan arcanos como los de la vida, el amor y la muerte que dijo un **tutankamen** faraónico, que no sabía leer ni escribir.

—¿Pa qué?

De blanco, Ricardo Casaliz, Pepe María y ¡ay! Felipe de mi vida, contra toda la hermandad Erdoza que es hermandad respetable.

Y en total nada. ¿Y para eso nos sacaron de nuestras casas con el gris que tira?—interrogaban en alta voz los fanáticos. ¿Y para esto tenemos que perder la **guagua** de la Caridad, el vapor de Regla, el **carrito** de a **confronta** y el tren de Guanajay? ¿Para esto tan aburrido, tan **tan-tán**, tan **pesao**, tan aburrido, tan lata y tan hoja de lo mismo? Pues, niños para esto estábamos mejor cada cual en su bohío.

Y tenían razón; el fenomenal pasó sin interesar, sin exaltar, sin emocionar; sin asustar; sin levantar a nadie de sus asientos. Los blancos, bien nada más por delante; los azules menos bien, por detrás; menos hasta 24x23 hora en que se pusieron más buenos que el jamón serrano y dar un empate en 28 de los que aniquilan.

Luego ganaron el tanto 29, que fué formidable y con un saque que nos sacó el higadillo se llevaron la ovación. Bravamente, formidablemente, no se peloteó más que de los 25 a los 30.

Todo lo demás; **tan-tan-tan.**

Hasta el sábado.

F. RIVERO.

LA POESIA TRIUNFO

El pasado domingo 31 se efectuó el anunciado juego de Base ball entre los potentes teams "Angel Cubano" y "Moderna Poesía", ganando la "Moderna Poesía" con la anotación siguiente:

A. Cubano . . . 311 011 100—13
M. Poesía .. .. 223 210 51x—16

En el sexto ining estando al bate la "M. Poesía" con tres hombres en bases y ningún out, el "A. Cubano" realiza un fenomenal triple play hecho por Baró, Sánchez y Surís.

No se publica el score completo, porque el que se hizo, no lo entiende nadie, si algún player de la "M. Poesía" no está conforme, que pase por la Secretaría del "A. Cubano", Crespo número 30.

También se hace saber que ha ingresado en las filas del "A. Cubano" el player E. Ortega, defendiendo la tercera base magistralmente.

El "A. Cubano" reta para el domingo 7 a todas las novenas semi-juveniles, los retos diríjanse a Faustino Pulido, Crespo número 30.

CAMPEONATO NACIONAL DE BOXEO AMATEUR EN EL FLOOR DEL STADIUM

Habiéndose puesto de acuerdo los pugilistas amateurs que en representación de los clubs que integran la Unión Atlética venían contendiendo por la supremacía nacional, se llevará a efecto un atrayente programa el próximo domingo a las nueve de la noche en el floor de basket de la Universidad.

No será como se ve, en la Arena Colón, se ha trasladado para el lugar donde se juega pelota de cesta, que es amplísimo e inmejorable ,para que los muchachos se entren a papazos ante una multitud estusiasmada. Para más informes véase el

PROGRAMA

FLY
Raoul Armesty, Y.M.C.A., contra Eusebio García, Atlético.

LIGHT
A. Arredondo, Atlético, contra R. Ulliverri, Y.M.C.A.

MIDDLE
Julio Tadeo, U. H., contra Regino Pérez, Y.M.C.A.

FEATHER
Julio González, Y.M.C.A., contra A. Herrera, Fortuna.

STAR BOUT
Bantan
Arturo Granja, Fortuna, contra Eugenio Molinos, Y.M.C.A.

Directorio de Cuba. -- 1927

Anunciamos al público en general y a todas las entidades mercantiles e industriales del país que hemos empezado los trabajos preparatorios del DIRECTORIO DE CUBA para el próximo año 1927, y que con tal motivo, los enumeradores de esta empresa visitarán una a una todas las casas y establecimientos de la ciudad de la Habana, a fin de obtener la información más perfecta posible y así realizar la obra que anunciamos, de positiva utilidad e interés. Esta información, al publicarse en el Directorio, **será absolutamente GRATIS.**

El DIRECTORIO DE CUBA para 1927 abarcará cuanto incumbe a una obra de tal naturaleza, porque ha de contener todo lo que creemos de inmediata y necesaria consulta para los comerciantes e industriales y para el público en general; será, en su género, la mejor obra que hasta hoy se haya publicado en el país.

TELEFONO A-8830.
DRAGONES, 100.-HABANA.

La enumeración abarcará todos los informes que individual y colectivamente interesan a cuantos trabajan y desenvuelven su actividad en Cuba. Rogamos a todos que faciliten con amplitud los datos que se le pidan. Este Directorio será una obra de utilidad pública, donde se obtendrán con profusión los pormenores del negocio, de la profesión o del asunto a que cada quien se dedique y de lo que directamente reciba beneficio.

Esta obra no será solamente de carácter local. Queremos darle la mayor publicidad y circulará profusamente en los Estados Unidos y en otros países de Europa y América.

Los enumeradores de este Directorio, al solicitar la atención de cualquier persona para los fines antes expuestos, deben mostrar la tarjeta que los identifica, y están instruídos de la obligación en que se encuentran de atender cuantas indicaciones se les hagan respecto a la información que se busca.

Editorial Schneer, S. A.

LA INFORMACION VERAZ ES TAN NECESARIA AL COMERCIO COMO LA BRUJULA AL NAVEGANTE

1527 — 1d-5

M.E.C.D. 2016

EN HONOR DEL SR. CAMINERO

En honor del talentoso ingeniero, señor Caminero—que ha sido designado por el doctor Carlos Miguel de Céspedes, para un alto cargo en Oriente se celebrará un almuerzo mañana, a las doce y media.

El acto tiene que resulta brillantísimo dadas las simpatías que tiene el señor Caminero.

LA POLITICA FISCAL . . .

(Viene de la página 16)

y nada naturalmente habría que objetar a la exigencia de exactitud; pero cuando se piensa que lo que se pide al propietario es que "declare la suma de dinero por la que, **en condiciones normales** se hallaría comprador para el inmueble" y "el importe de la renta líquida que el inmueble **sea susceptible** de producir, cualquiera que fuere su rendimiento efectivo", es preciso convenir en que el propietario de buena fe puede muchas veces ser víctima de esas terribles vaguedades. Lo que una finca vale se sabe cuando se vende, y en cuanto a lo que **es susceptible** de dar de renta ¿qué distancia no puede haber entre las apreciaciones extremas? El ministro dice que el propietario puede siempre evitar la expropiación y que en todo caso hay un margen de ocultación inmune de 50 por 100. Cierto; pero lo que no dice el ministro es como se puede evitar que los propietarios pequeños que conservan sus fincas contra las pretensiones acaparadoras de los grandes colindantes sean despojados por éstos; porque para éstos la puja no tiene importancia cuando se trata de su vanidad, de su soberbia, y el pequeño propietario poco consuelo hallará en que le digan que puede retener su tierra, si se aviene a pagar la suma desmesurada que el otro ofrece.

Este es el más grave escollo del sistema. Por lo demás, si a la realidad hemos de atenernos, es muy difícil que el decreto pase de una simple amenaza; porque el Estado, a la hora presente, carece de instrumento suficientemente amplio para llevar a cabo los millones de comprobaciones que la reforma exige.

Y, sin embargo, es preciso hacer algo para que la propiedad territorial tribute adecuadamente a su importancia como fuente de renta nacional; la ocultación es enorme, y de añadidura el sistema de cupo, que todavía rige en la mitad del país, descansa sobre bases anacrónicas y completamente falsas. El catastro va elevando las bases de imposición al doble y al triple del cupo, pero marcha con más lentitud de la que el interés de la Hacienda exige. Quizá lo más importante del decreto ley es la autorización que se dá al ministro para alterar los cupos cuando sea harto notoria la falsedad de las evaluaciones y también para revisar anticipadamente las de los avances catastrales.

Sergio ANDION.

Madrid, enero de 1926.

TEATROS Y ARTISTAS

LA TEMPORADA DE MARIA TUBAU

EL ESTRENO DE "LA MODISTA DE LUNEVILLE"

Se estrenó anoche, en Martí, la comedia francesa titulada "La Modista de Luneville", obra adaptada a la escena española expresamente para María Tubau, que hace de la Irene, que es la protagonista, una creación de arte y que demuestra en la interpretación del papel que es una artista "hors ligne".

Como ni el tiempo ni el espacio nos permiten tratar ahora de la obra ni de los artistas, ni cumplir nuestro ofrecimiento de referirnos a la actuación de los organizadores y de los intérpretes de "La Revista Femenina", de Galarraga, Ruiz y Lecuona, dejamos forzosamente los dos asuntos—con el juicio sobre la nueva manera del mago de la elegancia, Edmond de Bries—para mañana.

José López Geldarás.

RUSIA SE DISPONE A HACER DE LOS ESTADOS UNIDOS UN FORMIDABLE MERCADO

MOSCU, febrero 4.—(A. P.)—Varios funcionarios de la Comisaría de Agricultura que acaban de regresar de Norte América, anuncian que Rusia se dispone a exportar a los Estados Unidos, durante el próximo semestre, seis mil millones de huevos, ochenta millones de libras de mantequilla y cuarenta millones de pollos, gallinas, patos, pavos y otras aves.

Dicen esos funcionarios que los Estados Unidos podrán también consumir siete millones de dólares aproximadamente en embutidos, y diez millones de dólares en lanas, crines y huesos de animales para las refinerías.

LOS CONSPIRADORES DE ATENAS EN CONNIVENCIA CON EMPLEADOS PUBLICOS

ATENAS, febrero 4.—(A. P.)—Según las últimas revelaciones hechas en relación con la conspiración comunista descubierta en esta capital por la policía, contra el dictador de Grecia (general Pangalos) los conspiradores estaban al tanto de todos los movimientos de los miembros del Gobierno por medio de ciertos funcionarios públicos sobornados al efecto.

Entre los documentos ocupados en el lugar de reunión de los conspiradores, hay abundante correspondencia cambiada con la Internacional y numerosos proyectos de acción comunista en Grecia. Esos documentos están escritos en inglés, ruso, francés y alemán, y revelan la existencia de una federación de mujeres comunistas en Grecia que ejercen el espionaje.

La policía dice que hay asimismo indicios de la existencia de una "cheka" secreta cuyo jefe era el dragomán de la Legación rusa. Indícase que esa Legación tiene un personal de sesenta y dos individuos, o sea seis veces mayor que cualquiera otra Legación extranjera en la capital griega. Ha sido detenido ya el dragomán o intérprete, juntamente con otros dos más contra los cuales se instruirá consejo de guerra.

EN EL SENADO

LA CUESTION DE CAMAGÜEY
LOS SENADORES SILVA Y COLLAZO

Aunque en el Senado no se celebra sesión ni hay cambios de impresiones los jueves, ayer se trató en la Alta Cámara de la cuestión planteada por el suceso ocurrido entre los congresistas conservadores y la policía de Puerto Príncipe...

Se reunieron los conservadores

Reuniéronse los conservadores, asistiendo los senadores señores Silva y Collazo, vicepresidente y secretario del Senado, que estuvieron presentes en el hecho.

Los senadores Silva y Collazo relataron lo que ocurrió entre los congresistas y la policía.

Se acordó—según los rumores que circulaban en el Alto Cuerpo—que se debía proponer en la reunión que había de celebrarse entre todos los senadores citados, que no se asistiera a ningún acto legislativo mientras permaneciera el responsable de lo ocurrido en su cargo.

No prosperó lo propuesto luego.

Se acordó, atendiendo a la indicación de un senador ilustre, designar una comisión para buscar soluciones adecuadas.

Se prolongó el cambio de impresiones.

Fué designada la Comisión.

Forman ésta el primer vicepresidente del Senado, comandante Alberto Barreras, el líder de la mayoría, doctor Cortina, el líder de las minorías (doctor Ricardo Dolz), el insigne legislador Wifredo Fernández y el doctor Horacio Díaz Pardo, uno de las más preeminentes figuras liberales de la Cámara Alta.

Como la Cámara había adoptado acuerdo igual, se convino en que ambas Comisiones, la de la Cámara y la del Senado, se reunieran hoy, a las nueve y media de la mañana.

Se dió un amplio voto de confianza a los comisionados, para adoptar libremente acuerdos que faciliten la solución de este enojoso incidente.

Los señores Silva y Collazo

Se entrevistaron los periodistas después de la reunión donde se tomó el acuerdo con los senadores señores Silva y Collazo, y éstos, lamentaron que se les hubiera tratado tan mal y que la policía de Camagüey y una parte del público hubiera insultado y maltratado a algunos legisladores al llegar a Puerto Príncipe.

Manifestaron también que no era cierto que las medidas adoptadas fueran dirigidas a evitar alteraciones del orden ni cuestiones violentas entre los conservadores, que, según afirman, estaban de acuerdo para laborar en beneficio del Partido. No tenían — dicen — propósitos de lucha ni abrigaban las intenciones que se les han supuesto. Sólo el deseo marcado de molestarnos—exclamaron—ha movido a los que se decidieron, obedeciendo órdenes superiores, a tan incomprensible actitud.

UNANIMEMENTE CONDENA LA CAMARA LOS . . .

(Viene de la primera página)

una palabra; pero se adivina que la intención de los representantes es la de protestar contra todo lo ocurrido.

Se ha prohibido el acceso a los pasillos del hemiciclo. Y los periodistas se ven obligados a respetar la consigna. Antes, para adquirir una noticia, los repórters iban hacia la montaña. Ahora, los tiempos han cambiado. La montaña ha de venir hacia los periodistas. Sépase que la montaña son los señores representantes.

El Reglamento de la Cámara está, pues, en vigor.

Decíamos que...

Los diputados van, vienen, conferencian, dialogan en voz baja, tienen gestos de protesta, ademanes misteriosos.

Rostros reservados, miradas esquivas, saludos que no llegan a completarse, sonrisas que parecen muecas y muecas que parecen sonrisas. Todo eso se produce en la Cámara.

Van llegando, sucesivamente, Santiago Rey, Pastor del Río, Domingo Lecuona, Quintín George, Zaydín, Urquiaga, García Montes, Germán López, Cruells, Hartmann, Rafael Padierne, Sagaró, Portuondo, Lima, Rodríguez Ramírez, Federico de Miranda, Juan Cabrera, Rafael Guas Inclán, Enrique Recio, Martínez Quiroga, Pino, Rubio, Alfonso, Priscliano Piedra...

Los liberales se reunen en el salón del Comité Parlamentario. Allí hablan, para condenar los sucesos de Camagüey y protestar contra aquellas autoridades causantes de los atropellos sufridos por los senadores Collazo y Silva y el representante Padierne, los señores Claret, Zaydín, Guas Inclán, Rodríguez Ramírez y Sagaró que propone el nombramiento de una comisión que pida al Ejecutivo Nacional decrete la inmediata separación de sus cargos, de aquellas autoridades responsables de los acontecimientos.

Los conservadores esperan que los liberales terminen la asamblea.

Y cuando eso ocurre, conservadores y liberales se encierran en el hemiciclo para celebrar una sesión secreta.

Preside el doctor Zaydín.

El señor Federico de Miranda usa de la palabra y relata los sucesos, en la misma forma que se exponen al señor presidente de la Audiencia de Camagüey, en la denuncia que transcribimos.

Agrega el señor Miranda que una comisión de la que formaban parte los señores Silva, Collazo, Padierne, Martínez Quiroga, Cabrera y él, visitó al señor Presidente de la República, protestando de los hechos relatados y que, según se ha publicado, consistieron en la detención de los señores Silva, Padierne y Collazo por la Policía de Camagüey, el registro de sus equipajes y maltrato de obras y palabras.

Añadió que los comisionados quedaron muy satisfechos del resultado de su visita, por la cordial acogida que les dispensó el Presidente, quien después de mostrarse indignado, les prometió ordenar una severa investigación y hacer que los Tribunales de Justicia actuasen enérgicamente.

El señor Claret, líder de la mayoría, habló brevemente para condenar los acontecimientos y ofrecer a los conservadores el apoyo de los liberales, en su empeño de que se depurasen los sucesos.

El señor Urquiaga, líder del Partido Popular, se adhirió al señor Claret, manifestando que confiaba del espíritu de rectitud y justicia del señor Presidente de la República que los causantes de todo recibieran el castigo merecido.

El señor Santiago Rey, líder del Partido Conservador, habló a nombre de sus representados y en defensa de los fueros del Congreso y del respeto que se debe a los congresistas en general por las mismas autoridades que habían vejado a algunos de sus miembros, y dijo que condenaba lo ocurrido en Camagüey y al elevar su más formal protesta [illegible] el país, tenía fe en que el señor Presidente de la República actuaría con prontitud y energía para esclarecer todo lo ocurrido.

Los señores Enrique Recio y Rafael Guas Inclán usaron también de la palabra en el mismo sentido que los anteriores. A ellos se unió el voto del señor Quintín George, vicepresidente de la Cámara.

En último término habló el doctor Zaydín, presidente de ese Cuerpo Legislador, y después de adherirse a las manifestaciones de protesta formuladas por los señores Miranda, Guas Inclán, Rey, Claret, Urquiaga, George y Recio, dijo que abrigaba la certeza, porque así se lo había manifestado el señor Presidente de la República, que los hechos no quedarían impunes, nombrándose al efecto un juez especial que esclareciese debidamente los sucesos de Camagüey.

UNA MOCION

Se adoptó el acuerdo, unánime, de elevar una protesta ante el señor Presidente de la República, aprobándose la siguiente moción:

"Reunida hoy la Cámara de Representantes para conocer de los sucesos que se desarrollaron durante el día de ayer en Camagüey, acordó por unanimidad: Protestar de las violencias y atropellos realizados en dicha ciudad, impidiendo el ejercicio de sus derechos a determinados miembros del Congreso, expresando la satisfacción sentida, con motivo de las declaraciones del honorable Presidente de la República, garantizando solemnemente el castigo de los culpables, después de la amplia y completa investigación judicial y administrativa que ya se ha ordenado efectuar para depurar responsabilidades; responsabilidades que la Cámara de Representantes tiene la absoluta seguridad que serán depuradas."

UNA DENUNCIA AL PRESIDENTE DE LA AUDIENCIA DE CAMAGUEY

Camagüey, febrero 3 de 1926.

Señor Presidente de la Audiencia de Camagüey.

Señor: Los que suscriben, coronel Rosendo Collazo, senador de la República; Adolfo Silva Medrano, senador de la República; Ricardo Padierne Ochoa, representante a la Cámara; Juan Cabrera Hernández, representante a la Cámara; Federico Miranda Mola, representante a la Cámara, y Emilio Martínez Quiroga, representante a la Cámara, a usted respetuosamente exponen:

Que en la mañana de hoy, a la llegada del tren procedente de la Habana, en el que venían a esta ciudad los senadores Collazo y Silva, y el representante Padierne, fueron abordados por un considerable número de policías mandados por el jefe de ese Cuerpo, señor Cerulia; el capitán Sariol, tenientes Barreto y González, el sargento Izquierdo y el también sargento Burón; el jefe del Vivac, Hernani Cotriña, y los policías Marcial Hernández, Pedro Betancourt Zayas, Eduardo Sánchez y un núcleo mayor de veinte. El jefe señor Cerulia ordenó al sargento Izquierdo que tomara el equipaje del senador Collazo y lo llevara a la Estación de Policía; interrogado por Collazo de quién emanaba aquella orden, contestó el jefe y el capitán Sariol que cumplían órdenes de la Secretaría de Gobernación, y en formas descorteses añadieron que no solamente recogían el equipaje de éste, sino el de los señores Silva y Padierne, y al explicárseles la condición de congresistas de los citados señores, recurrieron a la inesperada violencia, no obstante reiterarles, tanto el coronel Collazo como los demás señores Congresistas, estar dispuestos a permitir que llevasen los equipajes a la Estación de Policía y prestarse además a ser conducidos. Sin atender a estas razones esgrimieron sus revólvers y clubs y dando bofetadas, empujones y palos, quitándoles las armas que portaban los Congresistas, de manera violenta fueron conducidos en calidad de detenidos hasta la Estación de Policía, rodeados por los agentes de la autoridad ya nombrados, que durante el incidente y en el trayecto mientras amenazaban con sus armas a los detenidos, ya desarmados, gritaban, entre otros el capitán Sariol, el sargento Izquierdo y el jefe del Vivac Cotrina en presencia del jefe Cerulia, de todos los oficiales, clases, números e inmenso público que se reunió en el lugar de los sucesos: "Asesinos, mueran, canallas, de esta manera les ganaremos las elecciones", y de otras frases y epítetos de índole tal, que por su naturaleza nos vemos precisados a no estamparlas en esta relación de hechos. Conjuntamente con las personas que se relacionan en el encabezamiento de este escrito, amigos que acudieron a recibirlos a la Estación y que fueron atropellados con ellos, se encuentran los señores comandante Alfredo Lima, doctor Darío Castillo Socarrás, Eusebio A. Cantero, Orfilio Peláez, José Díaz de Rada, Antonio Aguilar Recio, Joaquín Meso, Nicolás Meneses, Pablo Barrenquy, Federico A. Varona, Manuel Jiménez, Armando Labrada, Oscar Varona, Roque Arias Alvarez, Arturo Lizama Machado, Máximo González y otros más. La relación de hechos que antecede que juramos ser absolutamente cierta, crea una situación de violencia de tal naturaleza, que de continuar pudiera traer consecuencias gravísimas que nosotros, legisladores de la República, somos los primeros encargados de evitar, y sin perjuicio de practicar en los distintos organismos a que pertenecen los que exponen, las oportunas diligencias tendientes a evitar que hechos de esta índole, que nos empequeñecen y deprimen como pueblos libres civilizados, se repitan, creen que no era posible realizar ninguna otra gestión sin antes dejar una exposición cierta y serena de los hechos acaecidos ante la representación de un Poder de la República, para que se investigara y se actuara en consecuencia.—(F.) Senador Rosendo Collazo, Adolfo Silva Ricardo Padierne, Juan Cabrera, Federico Miranda, Emilio Martínez Quiroga.

SE CELEBRA UN CONSEJO PANISLAMICO

CAIRO, febrero 4. (U. P.)—Las autoridades musulmanas religiosas han decidido convocar un Congreso panislámico que se celebrará en esta ciudad el día 13 de mayo, con el objeto de elegir un nuevo Califa.

DETENIDOS POR EL . . .

(Viene de la primera página)

quiso suicidarse. Se ha sabido que el occiso se oponía a las relaciones amorosas que sostienen su sobrina, Amparo González, hija de su hermano Vicente, detenido por orden del Juzgado, creyéndose que ella misma, el novio y el padre hayan sido los autores del crimen, para hacer desaparecer los obstáculos a los amores.

El gobernador provincial llegó esta tarde a Canasí, acompañado del jefe de policía del Gobierno y del segundo jefe de la policía municipal.

El Juzgado se ha quedado en Canasí hasta mañana, a practicar las investigaciones de la causa que se ha radicado por asesinato con el número 59 de este año.

Gómez,

UN CORDIAL SALUDO DE LA DIRECTORA DE "ASPIRACIONES"

SANTIAGO DE CUBA, febrero 3.—DIARIO, Habana.—La Directora de la Revista "Aspiraciones", al pisar tierra cubana, después de algunos años de ausencia saluda cordialmente al Director y Cuerpo de Redactores del DIARIO DE LA MARINA y ruega haga extensivo ese saludo a los compañeros en la prensa habanera.

Carmen Velacoracho, Vda. de Lara

URGE LA REANUDACION DE LOS TRABAJOS EN LA CARRETERA DE JARUCO

JARUCO, febrero 4.—DIARIO, Habana.—Ha causado mal efecto en este término municipal la supresión de la cuadrilla de la reparación única, de elementos de este término que trabajaba en la carretera de Jaruco a Mendoza, cuando aun la reparación de esta, no está terminada.

Las carreteras de Jaruco a Castilla, de Jaruco a Casiguas y de Bainoa a Santa Cruz del Norte están intransitables.

Urge su reparación.

Campa
Corresponsal.

CONMEMORARAN EN SAGUA LA LLEGADA DE FRANCO A BUENOS AIRES

SAGUA LA GRANDE, febrero 4.—DIARIO, Habana.—Para conmemorar el arribo de Franco a Buenos Aires acordaron el Casino Español y el cónsul de España celebrar una sesión solemne primero y un gran banquete después tan pronto llegue la noticia a Cuba.

Existe gran animación para ello. Hoy termina la temporada de la Compañía Santacruz que ha tenido un ruidoso éxito, principalmente la primera actriz Consuelo Hidalgo.

Se ha trasladado a Cienfuegos.

Alvare,
Corresponsal.

VISITA DEL JUEZ ESPECIAL A UNA OFICINA

PALOS, febrero 4.—DIARIO, Habana.—Con motivo de la denuncia formulada contra el empleado de la Zona fiscal de Güines Menéndez Avila, se encuentra en esta el activo juez especial Máximo Gómez Toro acompañado del secretario Rodolfo Díaz.

Corresponsal.

FALLECIO LA SRA. MARIA JOSEFA DUANY DE GARZON

SANTIAGO DE CUBA, febrero 4.—DIARIO, Habana.—En la Boca del Morro fué pescada esta madrugada una morena de dos metros de longitud. Ha fallecido la señora María Josefa Duany Garzón, viuda de Portuondo y miembro de los familiares más antiguos y prestigiosos de aquí.

También ha fallecido don Domingo Abril Clos, tío del Director del "Diario de Cuba".

Hoy celebró la Compañía del Ron Bacardí el sexagésimo cuarto aniversario de la fundación repartiendo una gruesa suma de dinero en los establecimientos benéficos.

Corresponsal.

PIDEN EN HOLGUIN QUE LA CARRETERA CENTRAL PASE POR AQUELLA CIUDAD

HOLGUIN, febrero 4.—DIARIO, Habana—A las dos de la tarde efectuóse una manifestación que recorrió las principales calles solicitando del Gobierno que la carretera central pase por Holguín.

Concurrieron representaciones de las sociedades e instituciones y vecinos de los barrios rurales.

Pronunciáronse discursos alusivos al acto frente a la casa consistorial. La Banda municipal amenizó la manifestación y el comercio cerró sus puertas adhiriéndose a la petición

Espérase que el Presidente de la República acceda a la petición.

Corresponsal.

Corresponsal.

PENA DE MUERTE PARA EL MATADOR DE SU TIA

(Por Telégrafo.)

Santiago de Cuba, febrero 4.—DIARIO DE LA MARINA, Habana.—En la tarde de hoy se celebró la primer sesión del juicio oral contra Salvador Aguilera, acusado de haber dado muerte a su tía Caridad Suárez, robándole después objetos de valor.

El fiscal solicita pena de muerte.

La segunda y última sesión se celebrará dentro de diez días.

Corresponsal.

CELEBRA UNA FIESTA LA COLONIA ESPAÑOLA DE SAGUA CON MOTIVO DEL VUELO DE FRANCO

(Por Telégrafo.)

Sagua la Grande, febrero 4.—DIARIO DE LA MARINA, Habana.—La Comisión de festejos acordados para celebrar el arriesgado vuelo del comandante Franco, formada en el Casino Español, por los prestigiosos miembros del mismo señores Félix Fernández, José Muñiz y Emilio Alvarez, desearía que nuestro director doctor Rivero, asistiera a la fiesta que tendrá celebración cuando arribe Franco a Buenos Aires, pero sabiendo su ausencia de Cuba, me han invitado para que concurra en su representación, lo que haré con gusto.

Existe mucha animación en este pueblo con tal motivo.

Me encargan haga llegar al DIARIO una entusiasta felicitación por sus rápidas y completas informaciones sobre el vuelo de Franco.

Alvarez,
Corresponsal.

LOS ESPAÑOLES DE PALOS Y EL VUELO DE FRANCO

(Por Telégrafo.)

Palos, febrero 4.— DIARIO DE LA MARINA, Habana.— Enterado de la llegada del glorioso Franco a Río Janeiro, reunidos los españoles de ésta, acordamos celebrar su feliz llegada a Buenos Aires.

Díaz,
Corresponsal.

VIGILANTE DE POLICIA SUICIDA

(Por Telégrafo.)

Banes, febrero 4.— DIARIO DE LA MARINA, Habana.— El policía municipal Ramón Pitaluga, al medio día de hoy se ha suicidado en el patio de su domicilio, utilizando el revólver de reglamento.

En la carta escrita momentos antes, atribuye la causa del suicidio a falsa denuncia de rapto, señalando en ese escrito a otro individuo como el verdadero raptor.

El occiso era casado y bien mirado en esa sociedad.

—La Colonia Española se dispone a celebrar fiestas con motivo de la llegada de Franco a Buenos Aires, y agradece por mi conducto, al DIARIO, los informes telegráficos sobre las vicisitudes del vuelo.

Probablemente, la música recorrerá las calles, disparándose también bombas y palenques.

Habrá recepción con lunch y gran baile.

El entusiasmo es muy grande.

Pueyo,
Corresponsal.

EL CERTAMEN DEL LICEO DE PLACETAS

(Por Telégrafo.)

Placetas, febrero 4.— DIARIO DE LA MARINA, Habana.— Esta noche se efectuó el quinto escrutinio del certamen del Liceo, con los resultados siguientes:

	Votos
María Dolores Rojas	281.780
Anita Alvarez	201.250
María Juana Rouco	171.420
Celita Gutiérrez	170.440
Edelmira Castellón	137.870

—Esta noche tendrá lugar la velada cinematográfica y literaria en honor y beneficio de la candidatura de Celita Gutiérrez.

Cobas,
Especial.

FALLECIO EN MANZANILLO D. FRANCISCO LARREA

(Por Telégrafo.)

Manzanillo, febrero 4.— DIARIO DE LA MARINA, Habana.— Hoy falleció el rico comerciante y preeminente miembro de la colonia española, don Francisco Larrea, propietario del almacén de su nombre.

La triste noticia al circular por la ciudad ha causado honda impresión, por tratarse de una persona generalmente querida por sus dotes de caballerosidad, corrección y cultura.

Los salones sociales de la Colonia encuéntranse enlutados, y la bandera a media asta en señal de duelo.

—Anoche fué muerto a tiros, en el lugar conocido por "La Bermeja", Manuel Amaya, quien sostuvo fuego con los rurales que le perseguían.

El teniente Borjas, jefe del escuadrón destacado en este territorio, ha salido para el lugar del suceso.

—Hoy sale para ésa la Comisión integrada por el alcalde Ramírez, presidente de la Cámara de Comercio (Alvarez) y alcaldes de Niquero y Campechuela, a pedir al Honorable Presidente de la República la construcción de la carretera de Manzanillo a Niquero, que tanto he solicitado desde las columnas del DIARIO.

Estrada,
Corresponsal.

SUPUESTO ROBO . . .

(Viene de la primera página)

(Viene de la primera página)

pidió el auxilio del ingeniero jefe del alcantarillado, señor Eneas Castellanos y del auxiliar señor Ernesto Calvo, los cuales estuvieron también de madrugada en la Tesorería y oyeron los ruidos misteriosos, declarando que eran debidos al flujo y reflujo del mar.

Ayer mañana, una cuadrilla de obreros abrieron las alcantarillas que existen en las calles de San Pedro y Obrapía, no encontrando nada anormal. Los ingenieros que dirigieron los trabajos, creen, como Fors y el doctor Ruiz Mesa, (subsecretario de Hacienda) que no hay, en lo absoluto, motivo ninguno de alarma y que esos ruidos tienen por origen el indicado. El tesorero general de la República participa de esa misma opinión.

Lo que sí se notó y ello no tiene relación alguna con la alarma referida, ni con las supuestas excavaciones, es que la bóveda chica en la cual se guardan dos millones y pico de pesos en plata, se halla en mal estado con las paredes agrietadas a causa del enorme peso que sostienen y, es casi seguro que para evitar una desgracia, y que las paredes se derrumben, sea trasladado el dinero en plata a las bóvedas del Banco Nacional de Cuba.

El jefe de la Judicial, con el que conversamos, nos dijo que carecía de importancia el hecho y que no había, en absoluto, motivo alguno de alarma, obedeciendo, a su juicio y al de las personas que han investigado el hecho, los ruidos que dieron origen a la investigación, al flujo y reflujo de las olas, prueba de ello es que en casi todas las casas de la calle Cuba y otras linfrotes al mar, que tienen sótanos, esos ruidos se sienten todas las madrugadas, cesando en cuanto al empezar la vida en la ciudad, se llenan las alcantarillas otra vez.

DECLARACIONES DEL . . .

(Viene de la primera página)

TELEGRAMA AL FISCAL DE CAMAGUEY

Llamado por el señor Presidente le visitó ayer el Secretario de Justicia. La entrevista fué bastante extensa, y después el señor Secretario informó a los reporters que había pasado el siguiente telegrama al Fiscal de la Audiencia de Camagüey.

"Conozco la denuncia presentada al Presidente de la Audiencia por congresistas que se consideran injusta y violentamente agredidos a su llegada a esa ciudad ayer; y aunque supongo que el Ministerio a usted encomendado está interviniendo desde los primeros momentos en el esclarecimiento de los hechos, me permito excitar su celo para que interpretando fielmente los deseos constantes de este gobierno, dedique a tales sucesos su preferente atención, a fin de que en definitiva caiga todo el peso de la ley sobre quienes sean responsables de hechos que, apreciados únicamente con vista de la denuncia referida, revistien suma gravedad. Me permito sugerirle la solicitud de un Juez Especial, y confío sinceramente en su buen juicio para la adopción de las restantes medidas que puedan conducir al triunfo de la justicia y a la clara manifestación de la imparcialidad en que desea inspirar el Presidente de la República y el gobierno todos sus actos".

DECLARACIONES DEL PRESIDENTE

El Secretario de la Presidencia, doctor Viriato Gutiérrez, manifestó a los periodistas en nombre del señor Presidente que, desde que conoció lo ocurrido en Camagüey comenzó a actuar; y que espera de los tribunales de justicia que apliquen las leyes vigentes y esclarezcan los hechos. Que según parece todo se debió a una mala interpretación de órdenes dadas por el Secretario de Gobernación a la policía de Camagüey; que siempre ha deseado mantener buenas relaciones con el Poder Legislativo, que hasta el presente eran excelentes, siendo su deseo hacer respetar la autoridad del gobierno y su independencia. Terminó expresando los anhelos del señor Presidente de que por ningún motivo se entibien las cordiales relaciones entre los poderes públicos.

CAUSAS DE NO HABER . . .

(Viene de la primera página)

ro, empleado, etc., alguno que no fuese vacunado o revacunado.

Al mismo tiempo el doctor Valenzuela dispuso que una cuadrilla de obreros del Negociado de Desinfección se trasladase a la casa Ambron número 49, procediendo a llevar a cabo una completa desinfección de la misma, la cual se había hecho ya horas después.

DECLARACIONES DEL SECRETARIO DE SANIDAD

Entrevistado el Secretario de Sanidad por varios periodistas los cuales hubieron de preguntarle cuáles eran los motivos que impulsaban a la Secretaría de Sanidad para no haber establecido una cuarentena contra los puertos del Sur de los Estados Unidos, les manifestó lo siguiente:

Por tres razones principales la Secretaría de Sanidad no ha establecido cuarentena contra los Estados Unidos.

Primera.—Porque cuando en Cuba hubo gran epidemia de viruela los Estados Unidos no establecieron cuarentena contra nosotros.

Segundo.—Para no interrumpir el tráfico comercial, lo que irregaría un gran perjuicio al comercio en general.

Y tercero.—Porque estableciendo la cuarentena la Secretaría de Sanidad demostraría que no contaba con medios suficientes para evitar la posible invasión de la epidemia, cuando en realidad está preparada para ello.

Estas fueron las declaraciones del Secretario de Sanidad.

ENTERADO EL DIRECTOR DE SANIDAD

Tan pronto como la Comisión de Enfermedades Infecciosas diagnosticó el mal que padece el estibador Francisco Ferrer, el doctor Valenzuela, por telégrafo se le comunicó al Director de Sanidad quien, como saben los lectores, se halla en Colón, con motivo de la epidemia de Fiebre Tifoidea allí existente.

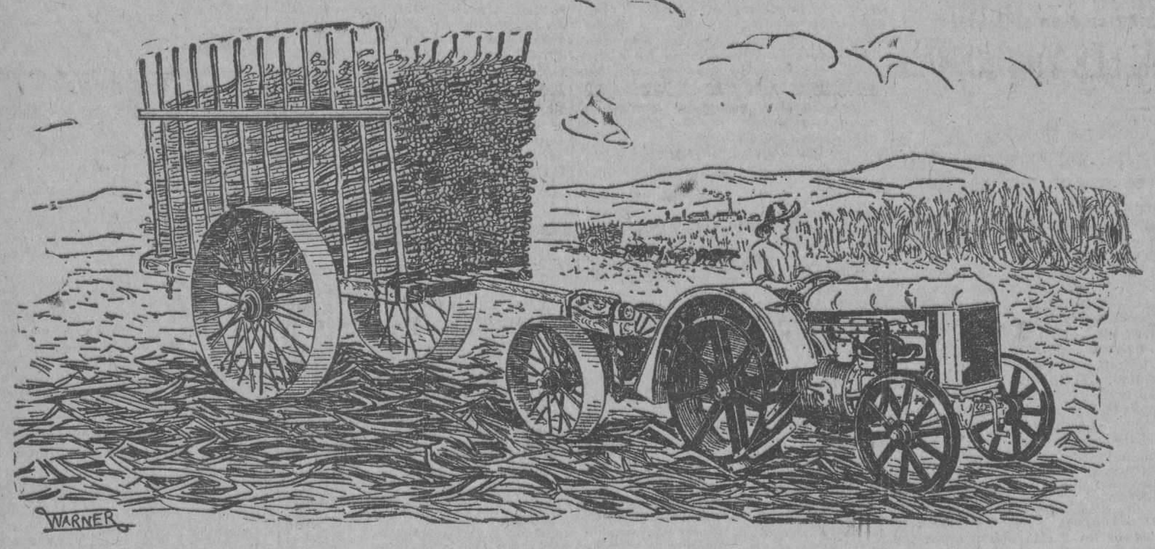

Precio del Tractor Fordson
$601. Con guardafangos $647
Precios l. a. b. Habana

La Solución Satisfactoria

El tiro de caña constituye siempre uno de los problemas más engorrosos de la zafra. Los bueyes trabajan con una lentitud desesperante, necesitan descanso y comida, se enferman y requieren los servicios del veterinario, y además hacen falta varios hombres para guiar cada carreta.

Todas estas dificultades y trastornos se evitan usando el Tractor Fordson. El Fordson trabaja con rapidez y constancia, se puede utilizar durante las veinte y cuatro horas del día si así se desea, su manejo es sencillo y seguro, y basta un solo hombre para manejarlo.

El Tractor Fordson significa economía y eficiencia y, por lo tanto, mayores ganancias.

Pida una demostración y detalles al Agente Ford Autorizado más cercano.

Fordson

Reemplazante de las tres clásicas yuntas de bueyes

Tractor No. 26 — 48" — Monroe & Co., Habana

CASINO NACIONAL

MARIANAO

Comida - Baile - Ruleta - Keno

ABIERTO TODAS LAS NOCHES

ORQUESTA DE NATZY

DIRECTAMENTE DEL HOTEL BILTMORE DE NEW YORK

Lorraine Sisters

BAILARINAS SENSACIONALES

Jueves, Sábados y Domingos

Comida de Luxe $5.00 por persona

Llame al FO-7420, o al Hotel Sevilla, M-5941, y pida que le comuniquen por hilo directo.

M.E.C.D. 2016

INFORMACIONES DEL ESTADO, LA PROVINCIA Y EL MUNICIPIO

DE ESTADO

SE BRINDO POR CUBA EN LA COMIDA OFRECIDA POR EL ENCARGADO CUBANO DE NEGOCIOS AL PRESIDENTE SUIZO

Como demostración práctica del proyecto del Gobierno de México de estimular la Agricultura, pronto se hará el reparto de la primera remesa de aparatos agrícolas

SE BRINDA POR CUBA Y SU PRESIDENTE

El Encargado de Negocios Ad-interín de Cuba en Berna, señor José Alberto Izquierdo, ha dirigido a la Secretaría de Estado el siguiente despacho cablegráfico:

"Ruégole trasmitir Presidente saludo que encárgame enviarle Presidente Confederación al terminar comida que ofrecí en honor de éste, asistiendo también Vicepresidente, Subsecretario de Estado, Embajador de Francia, Ministros: de Estados Unidos, Bélgica, España, Argentina, Holanda, Chile, Uruguay, Polonia, Dinamarca, Rumania, con señoras y Secretarios: Argentina, Grecia y Brasil. Brindóse por la prosperidad de Cuba y Confederación".

PRESENTO SUS CARTAS

El Cónsul de Cuba en La Paz, señor José J. Zarza, ha comunicado por cable a la Secretaría de Estado con fecha de ayer, haber presentado su Carta de Gabinete.

FOMENTANDO LA AGRICULTURA EN MEXICO

El Ministro de Cuba en México, señor José B. Alemán, ha comunicado a la Secretaría de Estado que, como demostración práctica del proyecto del Gobierno de estimular la Agricultura, muy pronto será distribuída en las escuelas agrícolas y entidades agrarias la primera remesa consistente en 8,000 arados y 16,000 pares de arneses, cuyos implementos fueron adquiridos por la Agencia Financiera del Gobierno Mexicano en los Estados Unidos de América. Dicha partida será distribuída en los Estados de Durango, Guanajuato, Hidalgo y Michoacán.

LA POBLACION DE SAN FRANCISCO

El Cónsul de Cuba en San Francisco, señor Cabriel A. Amenábar, ha participado a la Secretaría de Estado, que según informe que ha publicado la Compañía de Teléfonos, la actual población de San Francisco es de ochocientos cincuenta mil seiscientos ochenta habitantes, habiendo aumentado en cincuenta mil el número de habitantes que tenía al empezar el año de 1925.

GARANTIA PARA LOS PERIODISTAS

El Encargado de Negocios Ad-interín de Cuba en Berlín señor Rafael Rodríguez Altunaga, ha comunicado a la Secretaría de Estado que el "Berliner Tageblatt" del día 12 de enero último anuncia la celebración de unos acuerdos o convenios entre los redactores o periodistas alemanes y los editores de los diarios en virtud de los cuales los primeros obtendrán mayores garantías en sus labores y asegurarán el sustento por los quebrantos de la vejez y enfermedades, y de sus familiares después del fallecimiento.

El suelto del "Berliner Tageblatt" dice así: "El 9 de enero, después de largas negociaciones entre los editores y redactores de la prensa alemana, se celebró un contrato de trabajo que, según los deseos y espectativas de las partes contratantes, serán de grande y ejemplar significación en la vida pública de Alemania.

Se trata de un contrato celebrado entre comunidad obrera de la Rep. de la prensa alemana y los editores de las empresas periodísticas para asegurar el trabajo intelectual y los derechos de los redactores y editores de empresas periodísticas y, al mismo tiempo, libertar dentro de lo posible, al periodista y a sus herederos contra las consecuencias de la incapacidad, vejez y muerte.

Editores y periodistas hacen constar de modo especial que estos contratos establecen una obligación de la índole más libre y ofrecen la esperanza de que sean fundamento de obligaciones estables y duraderas entre editores y redactores en beneficio de la prensa y su trabajo al servicio de la comunidad.

El contrato es típico, pues comprende un contrato formal de prestación de servicios y un conjunto de contratos que estatuyen sobre la vejez y asistencia de los herederos del periodista. Lo firman la Presidencia y los miembros dirigentes de la Unión Imperial de la Prensa Alemana y la Unión de Proveedores del Trabajo de los diarios.

El contrato entra en vigor el 26 de enero de 1926".

El Encargado de Negocios ofrece enviar los textos de esos convenios tan pronto como le sea posible conseguirlos.

PERDIDA EN PESO DE LOS ANIMALES

El Cónsul de Cuba en Guatemala, señor Arturo Loynaz del Castillo, ha remitido a la Secretaría de Estado un recorte de periódico que contiene un informe sobre la pérdida de peso que sufren los animales durante el transporte de un punto a otro, y que debe ser tenida en cuenta en todas las especies destinadas al matadero. El expresado informe ha sido trasladado al señor Secretario de Agricultura, Comercio y Trabajo.

CARTAS DE CIUDADANO CUBANO

Se encuentran en la Secretaría de Estado, a disposición de los propios interesados, que tendrán que recogerlas personalmente y si estuvieran en el interior de la Isla, por correo certificado, las siguientes cartas de ciudadanos cubanos señores José Tavió y Luna, José A. Fernández y Martínez, Juan Pita y Canosa, Claudio Lozada de la Riva, Andrés Núñez y Prada, Agustín Pérez y Manso, Manuel Freirías y Estevez, Bartolo López y Blanco, Francisco Hernández y León, Víctor Menéndez y Fernández, José Regil y Peral, Francisco Díaz Bodi, José Enseñat y García, Juan Expósito y Martínez y Nicolás Alemany y Pujol.

DE PALACIO

UNA DISTINCION A LA ESPOSA DEL SR. PRESIDENTE

Por irregularidades en el cargo se ha decretado la cesantía del alcaide de la cárcel de Camagüey

EL GOBERNADOR DE ORIENTE

Ayer visitó al Presidente de la República el gobernador de Oriente, señor Barceló, para interesarse por distintas obras públicas en aquella provincia.

A los repórteres manifestó que en el mismo tren en que él habían venido comisiones de Holguín y Manzanillo a gestionar, también, mejoras en materia de obras públicas.

EL ALCALDE ARNAZ

Refiriéndose el gobernador de Oriente a ciertas denuncias que recientemente se han hecho contra el alcalde de Santiago de Cuba, doctor Arnaz, dijo a los periodistas que eran infundadas; y que, a su juicio, el señor Arnaz era el alcalde que más había hecho, en menos tiempo, en beneficio de la ciudad.

EL CONFLICTO DEL FERROCARRIL DE JERSHEY

Ayer, por la mañana, visitó al secretario de la Presidencia el representante de la Hermandad Ferroviaria, para tratar del conflicto del ferrocarril de Hershey.

Le acompañaba el presidente de la Delegación de la Hermandad en dicha Empresa.

PRESIDENTE DE HONOR

Una comisión de damas del Woman's Club of Havana (Club de Mujeres) estuvo ayer tarde en Palacio, haciendo entrega a la esposa del Jefe del Estado (señora Elvira Machado de Machado) de un título de presidenta de honor.

MARINOS AMERICANOS E INGLESES

En Palacio se está confeccionando ya el programa de los agasajos que se dispensarán a los marinos americanos que llegarán el día 13 para colocar una lápida en el monumento al "Maine". Entre esos agasajos figurará un almuerzo del señor Presidente de la República, en el Palacio.

El mismo día 13, probablemente, llegará también a la Habana un crucero inglés a cuyo bordo viene un almirante.

Los agasajos a que más arriba nos referimos se harán extensivos a los marinos ingleses, siendo casi seguro que éstos ofrezcan, a su vez, un almuerzo en el aludido crucero.

CESANTIA

Por decreto presidencial se ha declarado cesante el alcaide de la cárcel de Camagüey, al que se acusa de distintas irregularidades en el desempeño de su cargo.

RECIBIDOS POR EL SR. PRESIDENTE

Además de los congresistas conservadores y liberales que más arriba citamos, recibió ayer el señor Presidente a las siguientes personas:

Jefe de la Policía; señor Francisco Machado; señor Carlos Machado; jefe del Ejército; señor Darío Castillo; señor Alfredo Lima; doctor Quintín George; presidente del Senado; doctor Néstor Mendoza; señor Agapito Cagigas; secretario de Estado; ministro de Cuba en Alemania; secretario de Justicia; secretario de Gobernación; gobernador de Oriente; subsecretario de uJsticia; presidente de la Cámara de Representantes; señor Aquilino Lombard; doctor Juan Espinosa; doctor Santiago G. Cañizares; señor Diego Gassó; doctor Domingo Lecuona; señor Rogelio Alfert; señor Francisco Campos; doctor José R. Cueto; señor Alvaro Alverá; doctor Carmelo Urquiaga; doctor Américo Portuondo; doctor Raúl Navarrete; doctor Miguel Mariano Gómez.

INVITADOS A ALMORZAR

Almorzaron ayer con el general Machado los doctores Dámaso Pasalodos y Alfonso Duque de Heredia.

AUDIENCIAS SUSPENDIDAS

Han sido suspendidas todas las audiencias concedidas para hoy por el Jefe del Estado.

DE SANIDAD

EMBARCO PARA COLON EL DIRECTOR DE SANIDAD PARA DIRIGIR POR SI MISMO LA CAMPAÑA ANTI-TIFOIDEA

El próximo domingo embarcará para Tampa la comisión de médicos cubanos designados por la secretaría de Sanidad para estudiar los métodos empleados contra la viruela

El próximo domingo, a las diez de la mañana, embarcarán rumbo a Tampa, la Comisión de Sanitarios cubanos, con el fin de observar y estudiar los métodos seguidos por la Sanidad Norteamericana con motivo de la epidemia de viruela existente en algunas ciudades del Sur de la Unión.

Ayer por la mañana, el Secretario de Sanidad firmó el decreto autorizando a los doctores José Antonio López del Valle, Jefe local de l aHabana, Mario G. Lebredo, Director del Hospital Las Animas y Hugo Roberts, Jefe del Departamento de Cuarentenas, para que se trasladen a dichos lugares. Actuará como Presidente de la Comisión el doctor López del Valle, en su carácter de Presidente de la Comisión de Congresos.

EL DIRECTOR DE SANIDAD Y LA EPIDEMIA DE TIFOIDEA EN COLON

Ayer por la mañana, como dijimos en nuestra edición anterior, embarcó para la villa de Colón, el Director de Sanidad, quien personalmente dirigirá la campaña contra el brote epidémico de Fiebre Tifoidea registrado allí.

Lleva el propósito de exigir responsabilidades a las autoridades sanitarias locales.

Y así mismo, si resultasen responsables los médicos particulares, serán multados con 500 pesos.

ESTUDIO COMPARATIVO

A la Superioridad elevó ayer un extenso informe el señor César Fáez, Jefe del Negociado de Archivo y Correspondencia de la Dirección de Sanidad, haciendo un estudio comparativo de los trabajos realizados por el Negociado a su cargo, durante el año 1924 y 1925, en los períodos comprendidos del 21 de mayo al 31 de diciembre de 1924 y de igual fecha en el año 1925.

Han sido despachados por dicho Negociado, el primero de dichos años, 20.587 entradas y 16.132 salidas.

Durante el año de 1925: Entradas: 27.337 y Salidas: 18.333.

En el período comprendido del 21 de Mayo al 31 de Diciembre de 1924, se despacharon 7.420 escritos de entradas y 10.850 de Salidas y del 21 de Mayo al 31 de Diciembre de 1925, se despacharon 19.340 escritos de Entradas y 12.700 de Salidas.

CLAUSURAS DICTADAS AYER

Por la Comisión de Clausura fueron decretadas ayer las siguientes, por no reunir condiciones sanitarias:

Fincas La Dionisio, situada detrás del Cementerio de Colón y propiedad de Alejandro Paredes, otra situada detrás del propio Cementerio, propiedad de Emilio Guillacena: Agustín, sita en La Ceiba, de Juan Hernández y Hoyos de las Canteras, sita en 26 y 23, de Manuel Baltar.

CENTRO DE VACUNACION

Por la Jefatura local de Sanidad de la Habana, ha sido autorizado el doctor José A. Fernández Benítez, Jefe del Laboratorio de Química Legal, sito en el edificio de los Juzgados Prado 15, para que pueda vacunar a cuantas personas así lo deseen. Por tal motivo, le ha sido remitido al doctor Benítez gran cantidad de vacuna anti-variolosa.

También se autorizó ayer para que pueda realizar igual obra, al doctor Ledón, Director del Dispensari ode la Cruz Roja Nacional, sito en la calle de Zulueta.

INGENIERIA SANITARIA

Se han aprobado los planos siguientes:

Cisneros entre Avenida Los Pinos y Avelina de Castro, de Rosalía Santana; 10 de Octubre 198, de F. Wolwort; Dolores entre Armas y Santa Amalia, de Fredesvinda Alvarez; Concepción y parte del s|194, de A. del Valle; Tercera s|10 m|8, Palatino, de Antonio Figueroa; Paz entre Santa Amalia y Zapotes, de Francisco Ponce; Goss entre Milagros y Johnson, de José Valcárcel; Matadero entre Goss y Avenida de México, de Agapito Cagigas: Goicuría entre Carmen y Patrocinio, de Agustín Otero; 21 entre 4 y 6, de A. Fernández de Castro; 21 entre 6 y 8, de A. Fernández de Castro.

Se han denegado por la Secretaría de Sanidad las siguientes licencias:

Aneles 32, mueblería; Merced 50, figón; Santa Amalia 10, barbería; Real 40, Puentes Grandes, barbería; Calzada de Concha 44, fábrica de mosaicos; Jesús María 23, figón.

DE GOBERNACION

DENUNCIAS CONTRA LAS AUTORIDADES DE STGO. DE CUBA

Estuvo en Gobernación ayer, el alcalde de dicha ciudad tratando de las denuncias contra él

POR LA SALUD PUBLICA

El secretario de Gobernación ha trasladado al de Sanidad distintos folletos y documentos que allí se han recibido y que se relacionan con la manera de evitar la propagación de determinadas enfermedades, así como la conveniencia de hacer obligatoria en las personas que las padezcan la declaración de las aludidas dolencias, y obligatoria también —en los que vayan a contraer matrimonio—la posesión de un certificado de que no tienen esos males trasmisibles.

ACUERDOS SUSPENDIDOS

Han sido suspendidos los siguientes acuerdos municipales:

—Del Ayuntamiento de Manguito, sobre nombramiento del alcalde de barrio de Amarillas.

—Del de Vueltas, referente a cancelación de fianza del tesorero del Municipio.

—Del de Guantánamo, sobre inclusión en próximo presupuesto de un crédito que reclama el señor José Vázquez.

—Del de Caney, por el que se aumentaba el haber al Ejecutivo Municipal.

—Del de Manguito, sobre ampliación del servicio de alumbrado.

EL ALCALDE DE SANTIAGO DE CUBA

Ayer estuvo en Gobernación el alcalde de Santiago de Cuba (doctor Arnaz) para tratar con el señor secretario de ciertas denuncias que contra él (el alcalde) se han recibido recientemente en la Secretaría.

El señor alcalde aseguró que carecían de exactitud y que eran debidas a venganzas personales o políticas.

EL CONFLICTO DE JERSHEY

El representante de la Hermandad Ferroviaria estuvo ayer en Gobernación, para tratar del conflicto planteado en el Ferrocarril de Jershey.

HIGIENE PUBLICA

El secretario de Gobernación ha trasladado al de Sanidad un folleto que contiene un trabajo del doctor Sixto Y. Orosa, del servicio de Sanidad de Filipinas, en el cual se condena resueltamente la existencia de zonas de tolerancia en las ciudades. Además contiene dicho folleto, varias recomendaciones en materia de higiene pública, entre ellas las siguientes:

Labor de propaganda para combatir determinadas enfermedades; legislación especial; clausura de ciertos salones de baile; considerar de declaración obligatoria las aludidas enfermedades; censura cinematográfica; prohibición de espectáculos inmorales; creación de centros educativos y morales de diversión; fomento de los deportes, establecimiento de más bibliotecas públicas; activa campaña contra el vicio por medio de la iglesia, la prensa, etcétera.

DENUNCIAS ANONIMAS

El letrado de Gobernación, doctor Secades, que continúa recibiendo denuncias contra las autoridades de Santiago de Cuba, ha recomendado al señor secretario que no sean contenidas en consideración por resultar anónimas o suscritas por firmas apócrifas.

DEL MUNICIPIO

PIDE EL CENTRO DE DETALLISTAS AL MUNICIPIO QUE SEAN MODIFICADAS LAS TARIFAS DE LIBRE REGULACION

La modificación solicitada afecta al pago de los varios arbitrios que deben abonar las bodegas.—Esta noche tendrán una reunión los carniceros para constituirse en gremio

PETICION DEL CENTRO DE DETALLISTAS

Esta Institución ha solicitado del Ayuntamiento, que al adoptarse acuerdos en la formación del nuevo presupuesto municipal, se modifiquen las Tarifas de Libre Regulación, en lo que se refieren al pago de los distintos arbitrios que deben de abonar los establecimientos de víveres al detall, o bodegas.

Expone el Centro de Detallistas que esos establecimientos, tienen que pagar anualmente al Municipio, $87.50 por cantina de bebidas, 150 pesos por patente de alcoholes y 68 pesos 66 centavos por contribución como tienda de víveres o sean 306 pesos 16 centavos.

Los cafés, según los solicitantes, pagan en total $311.28, y pueden permanecer abiertos hasta las doce de la noche, pudiendo expender los propios artículos que se venden en las bodegas.

Por estas razones, y teniendo en cuenta que las bodegas son establecimientos donde se surte al pueblo de los artículos de primera necesidad, el Centro de Detallistas pide al Ayuntamiento se reduzcan las cuotas contributivas a las mismas.

BLOCK DE OCHO CASAS

El señor Alvaro Díaz ha presentado ayer en el Municipio, solicitud de licencia para construir un block de ocho casas de a dos pisos cada una, en la esquina que forman las calles de Salsipuedes y Manglar. Como arquitecto de esas obras firma los planos el señor Mariano Díaz.

EN LA IGLESIA LA MERCED

Cipriano Izuriaga, Pbro. C. M., Superior de la Iglesia y Convento de la Merced, ha solicitado de la Alcaldía autorización para realizar distintas obras de reparación en el edificio del templo.

ASAMBLEA DE CARNICEROS

El señor Balbino Fernández interesa del Alcalde, autorización para efectuar esta noche, en los salones del Centro de Dependientes una asamblea de expendedores de carnes, a fin de adoptar acuerdos para la formación del gremio.

EN HONOR DE PABLO IGLESIAS

La Agrupación Socialista de la Habana ha participado a la Alcaldía que mañana sábado, a las nueve de la noche, se efectuará en la casa Industria número 140, una solemne velada en memoria del leader español señor Pablo Iglesias, recientemente fallecido.

EN LA ACADEMIA DE CIENCIAS

El presidente de la Academia de Ciencias ha invitado al Alcalde, al acto que deberá tener lugar mañana sábado, por la noche, en los salones de esa docta corporación, para descubrir los bustos en mármol del doctos Nicolás J. Gutiérrez, fundador de la Academia doctor Felipe Poey y doctor Carlos J. Finlay.

ALINEACION DE LA CALLE DE FABRICA

Por el Departamento de Fomento Municipal se ha fijado ya alianeación de la calle de Fábrica, dándole un ancho de 20 metros, con motivo de la solicitud de licencia para construir una nave en esa vía, formulada por el señor Max Borges.

PARA MEJORAR LOS SERVICIOS

La Secretaría de Sanidad ha recordado a la Alcaldía la necesidad de realizar determinadas obras para mejorar los servicios en el edificio que ocupa el Ayuntamiento, y en el del Mercado de Colón, o Plaza del Polvorín.

SILLAS EN MAL ESTADO

La Jefatura de la Policía Nacional ruega al Alcalde sean arregladas las sillas de hierro que existen en los parques públicos, y principalmente las situadas alrededor de la glorieta del Malecón.

MODIFICACION DE CHAFLANES

El señor Diego Varela, propietario de terreno en Labra y Callejón de Suspiro, interesa del Alcalde se le permita modificar un tanto los chaflanes que debe dejar al construir en ese lugar, ya que el espacio a edificar es muy pequeño, y la esquina interior donde el callejón corta para salir hacia Monte, es de escaso tránsito.

EL ERARIO MUNICIPAL

Como resultado del arqueo efectuado antier en la Tesorería Municipal, se ha comprobado este saldo:

Ingresos: Ejercicio Corriente, nueve mil ciento ochenta y seis pesos 55 centavos; Resultas, mil veintiseis pesos 4 0centavos y para el Consejo Provincial, $1.460.77.

Existencia: Ejercicio Corriente: $273.231.12; Resultas, $5.695.79; y para el Consejo Provincial, 46 mil 485 pesos 17 centavos.

Por el Capítulo de Resultas se hicieron ayer pagos por más de diez mil pesos en distintas atenciones.

La recaudación obtenida el día 3 por Transporte Terrestre alcanzó a la suma de $715.60, habiéndose matriculado 26 vehículos.

—Ayer se ha situado en la Zona Fiscal la cantidad de $16.786.71 para pago del Contingente Sanitario y la de $13.357.34 para el fondo de pensiones a los Veteranos de la Independencia, correspondiente a los ingresos municipales del próximo pasado mes de enero.

MULTAS

La Jefatura de la Policía Nacional remitió 6a la Alcaldía 351 notificaciones de multas, correspondiendo 104 a la Sección de Tránsito y 76 a la Décima Estación.

PARA CONOCER LA MUSICA CUBANA

Por mediación de la Cuban Telephone Co., ha llegado nuevamente a la Alcaldía la solicitud de Mr. Franklin Adams, de la Oficina Pan Americana de Washington, referente a que por la Banda Municipal de esta ciudad se le remitan piezas de música cubana, para el intercambio con ls de las otras repúblicas americanas que integra nesa organización diplomática.

EXPOSICION DE AVICULTURA Y CANINA

El señor Enrique Aldabó, presidente de la Asociación Nacional de Avicultura, ha invitado al Alcalde de la Habana para la exposición avícola, canina y de flores que se abrirá el día 6 del actual a las tres de la tarde, en el local del Nuevo Frontón, destinándose el producto a varias instituciones.

ALTAS DE INDUSTRIALES

Relación de industriales que han causado alta por distintas industrias el día 2 de febrero de 1926:

Alarcón Henderson Co., S. A., almacén de relojes, Zenea 42.

Francisco Martínez, subarrendador Llinás esquina a Infanta.

Manuel de Cárdenas, guía o cicerone, 17 número 222, Vedado.

Manuel González, bodega y cantina de bebidas, Ricla 7.

Arturo Carlos Llinás, barbería con masaje, Aramburo 24.

Francisco Quijano, barbería, Paula número 2.

Juan Esplugas, barbería, Avenida 10 de Octubre 328.

Gerardo y Jesús San Pedro, tienda de heno y forraje, San Salvador y San Anselmo, Cerro, Habana.

Antonio Prado, comisionista con muestras, Avenida de Italia 133.

Fito Rodríguez, relojero para composturas, Perfecto Lacoste 72.

Teófilo y Carlos Alonso y Fierro, cantina con bebidas, Manuel Fernández de Castro y Línea de H. C.

Estas altas produjeron al Municipio: $532.93.

DE COMUNICACIONES

CARTAS CERTIFICADAS

Relación de las cartas certificadas nacionales que se encuentran archivadas en el Negociado de Certificados y Rezagos de la Secretaría de Comunicaciones, en virtud de no haber podido ser entregadas a los destinatarios ni devueltas a los remitentes y las cuales están en dicho Negociado a disposición de unos u otros, mediante identificación.

Caso de no ser reclamados estos certificados serán abiertos oficiálmente y el dinero o valores que contuvieren se incautará de ello el Estado (artículo 356 del Reglamento del Servicio de Correos).

Cualquier reclamación sobre correspondencias debe hacerse en el plazo de un año contando desde el día de la imposición.

Lista No. 447.

Remitente: Manuel Suárez, Cruces, S. C. Destinatario: Suárez Amalia, Gijón, España.

Remitente: Marcelino Tejera, Hormiguero. Destinatario: Tejera José, G. Canarias.

Remitente: Miguel Pérez, Majagua. Destinatario: Toledo Rodríguez Manuel, G. Canarias.

Remitente: Gizella Fastany, Central Hershey. Destinatario: Tempfli Emma, Brasil.

Remitente: E. Sánchez, Est. "B", Habana. Destinatario: Torres Torres Antonio, Santiago.

Remitente: José de los Reyes, San Germán. Destinatario: Teruel Justo.

Remitente: Alberto Norton, Santiago. Destinatario: Tovares Jone, Jamaica, BWI.

Remitente: José Rodríguez Vázquez, Morón. Destinatario: Vázquez Elena, España.

Remitente: Bautista García, Jovellanos. Destinatario: Villa Bouzas Benigno, Florida.

Remitente: Emiliano Rodríguez, Baracoa. Destinatario: Valdés Patrocinio, Santa Clara.

Remitente: A. Menéndez, Estación "B", Habana. Destinatario: Valdivia Eduardo, Vueltas, S. C.

Remitente: Manuel Perpiñán, Sucursal número 2, Habana. Destinatario: Vilar y Lejo Justo, Mont. Uruguay.

Remitente: Lucía Ramos, San Germán. Destinatario: Vaudeurdes Tomás, Santiago.

Remitente: M. Hernández, San Germán. Destinatario: Vigo José, Perico, Mts.

Remitente: Felino Tamayo, San Germán. Destinatario: Vega José, Santiago.

Remitente: José Chao, Estación "B", Habana. Destinatario: Wing W. N. Y., U. S. A.

Remitente: Wen San Chong, Habana. Destinatario: Wen San Chong, Canaria.

Remitente: No tiene, Chambas. Destinatario: Walker Sarah, N. Y., U. S. A.

Remitente: M. Bennett, Ciego de Avila. Destinatario: Warner Albert E., Trinidad, B. W. I.

Remitente: Walker Rone, Ciego de Avila. Destinatario: Witter Luis, Jamaica, B. W. I.

Remitente: Yera Esson, La Esmeralda. Destinatario: Williamson Jones, Jamaica, B. W. I.

Remitente: Haloko Vasily, Habana. Destinatario: Ivan Vashys, Checoeslovakia.

Remitente: Jesús Linares, Colón, Matanzas. Destinatario: Izquierdo Eufemio, Placetas.

Remitente: Ramón Beloque, Estación "P", Habana. Destinatario: Inurrieta Francisco, B. A., República Argentina.

Importante: En los casos de pérdida o de demora de correspondencia certificada debe darse cuenta en seguida a la Secretaría de Comunicaciones, Negociado de Certificados y Rezagos, para la acción correspondiente.

Es siempre conveniente expresar en la dirección de las cartas y demás correspondencias los dos apellidos, para facilitar la entrega.

Se recomienda al público que al dirigir solicitudes sobre esta correspondencia, mencione el número de esta Lista y la fecha de su publicación.

DE AGRICULTURA

UNA REUNION DE LOS GANADEROS Y LOS ENCOMENDEROS

En dicha reunión se acordó el precio a que ha de venderse la carne, según las épocas

Bajo la presidencia del señor secretario de Agricultura, Comercio y Trabajo, se reunieron en la tarde de ayer, en el despacho de dicho funcionario, los señores Domingo Loynaz, José Roca, Antonio León y Manuel Rey, presidente, secretario y vocales, respectivamente, de la Asociación de Encomenderos de la Habana; Fructuoso del Valle, Indalecio Cima de Villa y Ricardo Torres, presidente, secretario y miembro del Gremio de Expendedores de Carne, y el señor Ortega, expendedor de alimentos.

Se dió lectura a una comunicación dirigida al secretario de Agricultura, comprometiéndose a vender el ganado en pie en el mercado de origen, en los meses de enero a julio, ambos inclusive, en una escala de seis a siete centavos como máximo por cada libra. Los encomenderos, de acuerdo con el precio mencionado, venderán las reses a los expendedores en la Habana a los precios de veintiocho a treinta y dos centavos el kilo, significando los encomenderos que el precio máximo de treinta y dos centavos regirá cuando se trate de reses que por su superioridad las hagan salir de las condiciones generales del ganado que habitualmente se sacrifica en los mataderos. El expendedor se compromete a vender la carne al público limpia y en perfectas condiciones de consumo a quince centavos la carne llamada de tercera, a veinte la de segunda, por ser ésta la que mayor demanda tiene por parte del elemento obrero, y la de primera a treinta centavos. Para acordar estos precios se ha tenido en cuenta la escasez de pasto en este período del año, así como la merma lógica que el ganado sufre por no contar los potreros con pasto verde.

Del primero de agosto al 31 de diciembre, los precios del ganado en pie en el mercado de origen serán de cinco a seis centavos la libra. Los encomenderos venderán al expendedor de veintiséis a veintiocho centavos el kilo, y el expendedor detallará la carne al público a quince centavos la de tercera, a veinte la de segunda y a veinticinco la de primera.

Ninguna de las tres entidades mencionadas podrá alterar los precios estipulados en el acuerdo anterior sin notificárselo al secretario de Agricultura, Comercio y Trabajo, exponiéndole las causas y fundamentos que tengan para ese objeto, sin perjuicio del derecho de aquél a efectuar las debidas investigaciones para resolver lo que crea conveniente.

Todos los presentes suscribieron un acta, haciendo constar en la misma los acuerdos adoptados y que copiamos anteriormente.

MARCAS CONCEDIDAS

La Secretaría de Agricultura ha concedido las marcas para señalar ganado que solicitaron registrar los señores siguientes: Pablo Dueñas; Compañía San Juan Sugar Company; Antonio Gómez y Castro; Ricardo Campos Mainero; José Ramón Tellería; Julián Pérez y Pérez; Agustín Oliva García; Compañía Agrícola Santana; Aniceto Rodríguez; Ricardo Peraza Luna; Francisco García Cortina; Florindo de la Hoz y Guanche; Juan Soler Rodríguez; Mercedes Cabrera Lafuente; Nicolás Muñoz García.

TITULOS EXPEDIDOS

Se han expedido títulos de propiedad a los señores: Amador Gómez; Severino Díaz Padilla; José Domínguez Santos; Andrés Hernández Martínez; Emilio Campano; Clara González viuda de Hechavarría; Juan Manuel Campanaría; Antonio Peña Cruz; Granados y Herrera; Juan Enrique y Méndez; Leonardo Muñoz y Nodarse; Agustín Rojas y Rojas; Luis Marrero Silva; Francisco Armas Díaz; Antonio Cortés Fuster; Salvador Blanco; Ramón Ramos Mora y Belarmino Alvarez.

DE OBRAS PUBLICAS

POR LA SECRETARIA DE O. PUBLICAS SE PRESTARA PREFERENTE ATENCION AL ARREGLO DE LAS CALLES VIBOREÑAS

Ya ha sido designado el tribunal que conocerá de todo lo relacionado con la subasta de unas mil toneladas de hierro viejo, tribunal que se reunirá mañana sábado

EL CENTRO ESCOLAR EN SANCTI SPIRITUS

Por la Secretaría de Obras Públicas, se informa a las autoridades, elementos políticos y sociales, etc., etc., de la ciudad de Sancti Spíritus que se interesan por la construcción del Centro Escolar, que tan pronto la Secretaría de Instrucción Pública y Bellas Artes le informe del terreno de que se dispone para la construcción en el mismo del Centro Escolar de Sancti Spíritus, se procederá por el Negociado de Construcciones Civiles y Militares, a levantar los planos del proyecto correspondiente, a fin de que la obra pueda comenzar de acuerdo con el plan estudiado con la referida Secretaría, y con cargo a la asignación que se le ha señalado del "Fondo Especial de Obras Públicas".

CERTIFICADOS DE ADEUDO

Se han autorizado los certificados de adeudo por un 50 por ciento de las cantidades reclamadas por obras de construcción y reparación de la carretera de Cidra a Sabanilla, en el Distrito de Matanzas, llevadas a cabo por el contratista señor Enrique García.

También se ha autorizado el certificado de adeudo por un 50 por ciento de la cantidad reclamada a favor de los señores Machado, Soriano y Cía., por obras de reparación de la carretera de Ganuza a Matanzas, en el Distrito de la Habana.

UNA INFRACCION

Por la Secretaría de Obras Públicas se ha dirigido un escrito al Alcalde Municipal comunicándole que en la Avenida de la Independencia, antes Carlos III, esquina a Franco, se llevan a cabo obras de reedificación por el señor José Romaguera, que están fuera de alineación y por tanto, debe procederse de acuerdo con las ordenanzas de construcciones municipales.

EL ENSANCHE DE LA CALLE TENIENTE REY

Se ha contestado al señor José A. Sánchez, encargado de la ejecución de un proyecto de edificación en la casa Teniente Rey número 35, propiedad del señor Ernesto Sarrá, que en la cuadra en donde se encuentra emplazada dicha finca, o sea en la acera de los nones de la calle Teniente Rey, no está comprendida en el plan de ensanche de dicha calle, y que por tanto puede llevarse a cabo la edificación que se proyecta, pero debiendo ajustarla a las indicaciones que le serán hechas por el Negociado de Construcciones Civiles y Militares, con entrega de los correspondientes diseños, que darán una idea aproximada de la uniformidad de construcción que se exigirá en la referida calle una vez ejecutado su ensanche.

PAGO DE DOS MENSUALIDADES

Se ha autorizado al Distrito de Obras Públicas de la Provincia de Camagüey para que abone a los herederos del señor Juan de la Cruz Usatorre, Oficial Clase Primera de dicha Jefatura, las dos mensualidades a que tienen derecho de acuerdo con la Ley del Servicio Civil.

IMPORTANTE RESOLUCION.

Orden de demolición de un muro en el cauce del río Almendares

A virtud de escrito que presentara la Compañía Cervecera Internacional, se ha podido comprobar que el señor Vicente Real, dueño de una fábrica de fósforos, ha construído sin llenar los requisitos previos en cuanto a formalización de proyecto y autorizaciones, un muro en el cauce del río Almendares que perjudique intereses de otros propietarios, cuyos terrenos tienen por lindero igualmente el propio río.

Se ha dispuesto que por dicho señor Real, se proceda a demoler dicho muro, y que igualmente se eleven los antecedentes de este asunto a los Tribunales de Justicia, por si constituye delito la infracción.

LAS CALLES DE LA VIBORA SERAN REPARADAS

El Secretario de Obras Públicas, ha ordenado al Ingeniero Jefe de la Ciudad, que se de toda preferencia a la inversión del nuevo crédito de $50,000 que se concederá al Distrito de la Ciudad de la Habana, al arreglo de calles de la Víbora, cuyas principales calles están en un estado de conservación bastante lamentable.

El doctor Céspedes también ha encargado al Ingeniero Jefe de la Ciudad, que active todos los pliegos de condiciones en relación con los trabajos de reparación y reconstrucción de calles de la ciudad de la Habana y sus barriadas, pues son sus deseos que con toda actividad se saque a subasta, de ser posible en un solo grupo la reparación mencionada.

TRIBUNAL NOMBRADO PARA CONOCER DE UNA SUBASTA EN OBRAS PUBLICAS

Trátase de mil toneladas de hierro viejo

El Secretario de Obras Públicas, doctor Carlos Miguel de Céspedes, ha designado un tribunal que se reunirá a las 10 de la mañana del próximo sábado en su Despacho de la Secretaría, para conocer de todo lo actuado con relación a una subasta de material inservible para el Departamento consistente en unas mil toneladas aproximadas de hierro viejo.

Dicho tribunal está compuesto por el Representante a la Cámara señor Germán López, por el Director de nuestro colega "El Día", por el comandante M. Iglesias, por el señor Jesús Consuegra, Jefe de Compras y por el Ingeniero Jefe del Negociado de Contratos, Bienes y Suministros, señor Esteban Duque Estrada.

RECAUDACION DEL DIA 3

(DE HACIENDA)

Estado del Tesoro.	$33.535.418.15
Rentas del mes. . .	92..105.77
Fondo de Obras Públicas del 21 de julio al 3 de febrero.	7.708.011.21
Fondo de O. Públicas día 3.	18.041.20

EXPORTADORES DE PIÑAS

Una comisión de exportadores de piñas, integrada por los Sres. Eusebio Dardet, Dionisio Godínez y Pedro Pereda, visitó ayer al Secretario de Hacienda para gestionar la más pronta resolución del escrito en que solicitan se les autorice para correr la póliza de exportación dentro de las 48 horas siguientes a sus embarques.

SUSPENDIDOS LOS TRAMITES

El secretario de Hacienda pasó ayer un telegrama al Admor. de la Zona Fiscal de Pinar del Río ordenándole que suspenda los trámites de liquidación del alcance del impuesto del 4 por 100 hasta ulterior resolución de la Secretaría.

LA MODERNA POESIA
HABANA

OBRAS DEL CAPITAN LUIGI MOTTA

El Capitán Luigi Motta es hoy un reconocido maestro de la novela de viajes y aventuras y sus obras, traducidas en todos los idiomas son conocidísimas en el mundo entero. Renovando la novela de este caracter, no se ha atenido a sostener el solo interés de la acción, sino también la ciencia y el arte descriptivos, uniendo el elemento real con el fantástico en maravilloso enlace. Es el Capitán Motta uno de esos escritores que no se olvidan y que el lector conserva como necesarios para la educación moral e instructiva.

Las obras escogidas del Capitán Luigi Motta forman una colección de títulos en tomos de 22x15 de unas cuatrocientas páginas, inlustrados con artísticas láminas, con cubierta al cromo, o en tela con planchas doradas y estampación en varios colores.

En rústica .. .. $ 1.00
En tela .. .. $ 1.60

Títulos de las obras publicadas.

El Tunel Submarino.
Llamas sobre el Bósforo.
Los Flejadores del Océano.
Los misterios del mar Indiano.
El Dominador de la Malasia.
La ola turbulenta.
El Océano de Fuego.
El Occidente de Oro.
Los desvastadores de la Polinesia.
La Princesa de las Rosas.
El Cazador de leones.
El Secreto de los Reyes Basutos.
La esposa del Sol.

LA

ANUNCIOS CLASIFICADOS

ULTIMA HORA

1. ALQUILERES CASAS

Habana

SAN Juan de Dios 13 en $65 se alquilan los bajos con dos ventanas, sala, comedor, dos cuartos y baño, propio para comisionista o corta familia, la llave en el alto. U. H. 5647.—5 fb

SUBIRANA Y PEÑALVER
Se alquilan bonitos altos de esquina, sala, comedor, tres cuartos, baño completo intercalado, mucha agua fría y caliente, cuarto de criado, cocina y servicios. Precio $70. Hay otros altos y uno bajo muy lindos a $60. La llave en la misma esquina. Puesto de Fruta. 5577.—11 Fb.

PEÑALVER 116 ENTRE SUBIRANA Y ARBOL SECO
Cómodos bajos con sala, dos grandes cuartos, baño completo y cocina. La llave en la misma. Precio $45. 5577. -11 fb.

SE alquila el primer piso de Reina 52. Informan en los bajos. Teléfono A-6491. U. H. 6043.—6 Fb.

SE alquilan los grandes bajos de Estrella 23, para almacén o depósito de tabaco u otras mercancías. La llave e informes en los altos de la casa. 6171.—7 Feb.

SE alquilan los altos Paula y Bayona, sala, saleta y tres cuartos, balcón corrido en 35 pesos, dos meses en fondo, es muy fresca. Informes: Bayona, 30, bodega. 6243.—7 Feb.

PRADO 35, altos, se alquilan con siete habitaciones, sala, saleta, comedor, baño, dos cuartos de criado con servicio. Informan: Reina número 12. 6221.—11 Feb.

SE alquilan los altos de San Nicolás, 82, entre San Rafael y San Miguel, sala, recibidor, tres cuartos, pantry y cocina. Informan: F-2276 y A-5681. 6191.—9 Feb.

SE alquilan los altos de Oquendo 45, con sala, comedor, 3 habitaciones y servicios, frente a un parque. Llave en los bajos. Informes: Hospital, 13. U-3387. 6190.—8 Feb.

CASAS NUEVAS
Desde cuarenta hasta sesenta pesos. Calle Nueva Pilar esquina Manglar. Encargado allí enseñarlas Información: Calzada 101 esquina Dos, Vedado. Tel F-1873. U H 6141-19 fb.

SE alquilan los altos de la casa Bernaza 16. Se componen de sala, comedor, nueve cuartos y dos baños. Informan Obrapía 105. Tel. A-3650 6293-8 fb.

SE alquila una casita moderna de cielo raso para corta familia en Bernaza 57 entre Muralla y Teniente Rey con luz eléctrica y teléfono. Informan en la misma. Teléfonos: M-2134 y A-1000. 6287-14 fb.

SE alquilan los bajos de Habana 165 Informan Leiva y García. Muralla 111 Tel. A-7463. 6305-11 fb.

SE alquila en la calle Aguila 247, esquina a Corrales, una habitación que da por Corrales con puerta independiente para la calle. Precio $20. Informan en los altos. 442 4 d 5

SE alquilan los altos de San Joaquín 124 compuestos de sala, saleta y tres habitaciones y servicio sanitario. Precio $15 Informan en el Tel. I-2144 6314-7 fb.

SE alquilan los modernos altos de la calle Finlay 152 A derecha, compuestos de sala, recibidor, tres departamentos, baño intercalado, comedor al fondo, cocina y servicio de criado, agua fría y caliente en abundancia, está situada a 20 metros de Infanta. La llave al lado. Informan en la misma. Se puede ver a todas horas. 6142-10 fb.

BERNAL 29 entre Amistad y Aguila, de dos plantas, se alquila junto o por pisos Miguel F. Márquez Cuba 50. 433 10 d 5

SE alquila un modernísimo primer piso en Merced 71, dos cuadras de Egido con sala, comedor, 3 cuartos baño intercalado, agua caliente, cocina de gas, baño y cuarto criados Informan U-2795. 6327-7 fb.

Para almacén o depósito se alquila en Merced 71 dos cuadras de Egido, un moderno local con dos puertas correderas a la calle. Informan Teléfono U-2795. 6328-10 fb.

Jesús del Monte

JESUS DEL MONTE
Se alquilan muy cómodos altos en Santos Suárez 8 1-2 casi esquina a la Calzada, con sala comedor, 4 cuartos baño, cuarto de criados, servicio y cocina. La llave en el No 1. Precio $60.00. 5577 —11 fb

BUEN NEGOCIO
Se alquila una nave de mil metros cuadrados en la Calzada de Concha, esquina a Velázquez, propia para garage o industrias. Véala que le conviene. Informes: Ramón G. Fernández. Infanta 47. Taller de maderas de Buergo Alonso y Cía. Teléfono U-1157. 6176.—12 Feb.

SE alquila una casa acabada de construir, jardín, portal, sala, comedor y dos cuartos. General Lee 22 entre Durege y Serrano Santos Suárez. 6267-7 fb.

SE alquilan los bajos de Juana Alonso No. 7 casi esquina a Luyanó compuestos de sala, comedor, 3 habitaciones y baño intercalado La llave en la bodega. Informan en el Teléfono I-2184. 63137 fb.

ELEGANTE y moderna casa con todo lo necesario para familia de gusto, alquilo en Tamarindo 20, altos, primer piso. La llave el encargado. Detalles A-9607. 6331-10 fb.

Marianao

CASA de nueva construcción con portal, sala, comedor, dos cuartos, cocina, perfectos servicios sanitarios, patio y traspatio, se alquilan en 30 peso parto Almendares), Marianao. Informan en la bodega "La Estrella". Teléfono FO-1726. 6249.—7 Feb.

EN Marianao, Reparto Buen Retiro, se alquila o vende un chalet, el gran sitio, aire puro, gran porvenir, se da barato, con 520 varas de terreno. Informan Real 174. Tel. FO-7081. Marianao. 6333-9 fb.

Vedado

ACERA de la sombra Cuatro entre 15 y 17, números 154 y 156, casa moderna, tres cuartos altos, tres cuartos bajos, 2 baños, servicio completo, no tiene garage. Informes Paseo 35, entre 15 y 17. 5627.—7 fb.

ALQUILO casa chica Montero Sánchez entre 23 y 21, brisa, con jardín, portal, sala, comedor, tres cuartos, cocina, baño. Informan calle 8 No. 49 entre 23 y 21. Teléfono F-4617. 6259-7 fb

ALQUILERES DE CASAS

SE alquila un piso alto confortable, Vedado, 5 dormitorios, 2 baños, cuarto criado y su servicio, renta reajustada. Tel. FO-1691. 6276-7 fb.

EN el Vedado se alquila la casa calle 17 No. 27 entre J y K, alto, consta de recibidor, sala, saleta, hall, 5 habitaciones grandes y dos pequeñas, 2 baños, comedor, cocina, habitaciones para el servicio y dos baños, escalera principal y de servicio, garage con cuarto alto, patio con jardín y agua abundante. La llave en el bajo y para informes. Tel. U-1209. 6172-12 fb.

Se alquila en las alturas del Vedado Reparto Kohly, calle 27 y 30 un hermoso chalet que consta de jardín, portal, sala, comedor, tres habitaciones con baño intercalado, cocina y cuarto para criado, garage y cuarto para chauffeur. Informan al Tel. I-3759 U H 6173-7 fb.

SE alquilan los altos acabados de fabricar 11 No. 168 entre J e I con sala, recibidor, 4 grandes cuartos, buen baño, comedor, cocina, cuarto y servicio de criado, con lavadero y un pasillo para tender ropa. La casa está situada a una cuadra de doble vía de tranvía. Precio $120. 6292-7 fb.

VEDADO. Alquilo hermosos bajos de la casa No. 426 de la calle 25 entre 6 y 8, con jardín, gran portal, sala, cuatro habitaciones comedor, baño completo y servicios. La llave en los altos de la esquina, donde informan. Teléfonos F-4992 y A-5974. 6280-8 fb.

Víbora

SE ALQUILAN
los espléndidos altos de San Anastasio 94, altos, entre San Francisco y Milagros, media cuadra del tranvía, de reciente y moderna construcción. Consta de terraza al frente, sala, saleta, 4 cuartos espaciosos, lujoso cuarto de baño intercalado, galería de persianas y cristales, hermoso comedor, cocina de gas, calentador, despensa, cuarto y servicios de criados, lavadero en la azotea. Artísticos decorados. Solamente 140 pesos. Informan en los bajos y en Concha y Reforma. Taller de Maderas, Luyanó. U H 5749-5 fb.

DESEA usted establecerse en un local de porvenir, vea el que he terminado en San Miguel y Carlos Manuel de Céspedes, Víbora, frente al Parque Córdova, dueño por Avenida de Acosta, número 35. Teléfono I-2300. 6242.—7 Feb.

SE alquila la casa de Santa Catalina No. 4 Víbora, a media cuadra de la Calzada, compuesta de portal, sala, saleta, 4 cuartos y servicios. La llave en la bodega de Príncipe Asturias. Más informes Pis. Muralla 61 1-2. Tel. A-3372. 6276-7 fb.

REPARTO MENDOZA, VIBORA
Para café o tienda, se alquila el hermoso local de Santa Catalina y Cortina, paradero de los tranvías. Informan en Ricla 78. 6260-19 fb.

2. ALQUILERES DEPTS.

Habana

EDIFICIO CORBON
El más céntrico, Industria 72 1|2, a dos cuadras de Prado. Espléndidos apartamentos con gran cuarto de baño, agua abundante, caliente y fría, servicio de criados, ascensor día y noche y sereno en el interior. UH 3087 18 f.

EDIFICIO CUBA
(Empedrado 42)
En este moderno edificio se alquila un departamento con vista a la calle, propio para oficinas con dos habitaciones en $10 y otros amplios y ventilados desde $21 a $35. Elevador, luz teléfono y agua. 6245-9 fb.

SE alquila un departamento alto completamente independiente, compuesto de dos grandes salones y en los bajos un cuarto para hombres solos, únicos inquilinos. Informan Lamparilla 42. 6335-7 fb.

Barrios

CASA POR APARTAMENTOS
21 No. 352 esquina a Paseo, Vedado. Apartamentos de dos espléndidas habitaciones, cuarto de baño y cocina. Precio: $35. U H 2324—13 fb.

EN LINEA Y D
y en el bonito edificio que allí se alza próximo a terminarse frente a la iglesia y cerca de colegios baños de mar etc. se ofrecen apartamentos de buen tono a familias decentes y estables. Allí informan. F-1685. U H 5298-14 fb

3. ALQUILERES HABTS.

Habana

En San Rafael 66, bajos, se alquila una amplia habitación para uno o dos hombres, que tengan buenas referencias. Informan en el mismo lugar. Teléfono M-1920. Ind 25 d

OBRAPIA 96 y 98, se alquilan habitaciones a la calle e interiores, grandes y frescas, a dos cuadras del Parque Central, lavabo de agua corriente, luz toda la noche, especiales para oficinas u hombres solos de moralidad. Informes el portero. 6252.—11 Feb.

SE alquilan dos habitaciones a hombres solos en casa de familia. Cárdenas 64, altos. 6233.—7 Feb.

UNA linda y grande sala en casa privada, sería americana. Un cuarto con comida $40 mensuales, todo moderno agua siempre. San Miguel 173 B, segundo piso. 6152-19 fb.

CASA DE APARTAMENTOS
Se alquila uno con balcón a la calle en la casa Lamparilla 86 y 88 entre Bernaza y Villegas compuesto de sala, comedor, cocina de gas, tres habitaciones con baño completo, agua caliente, cuarto y baño de criado. Precio $90.00. U H 6255-7 fb.

SE alquila una amplia y ventilada habitación amueblada con todas las comodidades, teléfono, timbre y servicio sanitario. Aguacate 12, altos, primer piso. 6283-9 fb.

BERNAZA 57 entre Muralla y Teniente Rey se alquilan frescas y ventiladas habitaciones para hombres solos o matrimonios sin hijos desde 10, 12, 15 y 20 pesos. 6285-14 fb.

EN el centro de la ciudad, A. Arias y Consulado, ofrecemos una habitación, amueblada con dos camas y balcones a dos calles, para matrimonios u hombres solos estables. Casa de orden y moralidad. Edificio Palacio, altos del café, 2o. piso. U H 6324-7 fb.

3. ALQUILERES HABTS.

LUZ 33 casi esquina a Habana, se alquilan habitaciones con baño privado y sin baño desde 15, 17 y 25 pesos. 6286-14 fb.

SE alquila una magnífica habitación con balcón y otra interior, en casa nueva con todo confort y comodidades. San Rafael 50, primer piso. Tel. M-3884. 6170-19 fb.

SE alquilan hermosas habitaciones en Galiano 132 altos de El Brazo Fuerte con lavabos de agua corriente y luz, mucha limpieza. 6311-8 fb.

EL PRADO. Obrapía 51, Habitaciones con y sin servicio privado y comida desde 25 y 35 pesos. Tres platos hechos, uno a la orden y postre. 6319-7 fb.

SE alquila para familia de gusto el primer piso de la casa Cienfuegos 19, a una cuadra del Prado. Informan Misión 74. 6350-6 fb.

JESUS María 47. Se arienda esta esquina por contrato de años, propia para establecimiento. Puede ver se de 8 a 11 y de a 5. Informes: Teniente Rey 30. Teléfono I-2022 6164-12 fb.

5. AUTOMOVILES

Ventas

GANGA de Carnavales, vendo preciosas máquinas de cambio, ruedas disco, parabrisas laterales, no tiene un año de uso. M-4279, de 11 a 1 y tarde de 4 a 9. Aguacate, 19. 6227.—8 Feb.

GANGA. Se vende un magnífico Mercer tipo Sport de 5 asientos, fuelle Victoria, seis ruedas de alambre con sus gomas en $1.200. Tiene muy poco uso. Puede verse a todas horas en Concordia 182, Garage. 6262-16 fb.

CAMIONES RECONSTRUIDOS
Tenemos a la venta diferentes camiones de uso, reconstruídos en nuestros talleres y los cuales vendemos con facilidades de pago. Desde 1 hasta 7 1-2 toneladas y de distintas marcas. William A. Campbell Inc. M-7938. O'Reilly 2 y 4. 6231-19 fb.

VENDO UN FORD
Es de arranque. Tiene buena vestidura, buenas gomas, su estado general es de primera. Se vende por estar su dueño enferro y no poder trabajarlo Su precio traiga $150 y se lo lleva en el momento. Véalo Salud y Belascoain el cantinero del Café le informará de 1 a 4. 6275-7 fb.

SE vende un Dodge hecho guagua en perfectas condiciones. Se da barato por su dueño no poder atenderlo. Se puede ver a todas horas. Informan: Calzada de Bejucal y Hatuey, bodega frente a la Quinta Canaria. 6277-8 fb.

SE vende un Ford del 24. Está completamente nuevo. Se da casi regalado por no seguir en el giro. Recuérdense que estamos en los Carnavales Puede verse de 12 a 2 p. m. en Espada 8 esquina a San Rafael, Garage 6300-8 fb.

SE traspasa un Olsmobile último modelo, cerca de mil pesos pagados a la agencia. Está en magníficas condiciones. Se traspasa por $225. Rayo 58 altos. M-5292 6317-7 fb.

SE cambia un automóvil Cadillac por una casita o terreno cerca de esta ciudad. Tiene un año de uso, nuevo juego de gomas, penúltimo modelo V No. 63. Pueden comprobar el tiempo de uso en la agencia. Informan: Teléfono A-1239. 6326-7 fb.

PARA LOS CARNAVALES
De ocasión y en buenas condiciones, con facilidades de pago, se venden a precios reajustados, magníficos automóviles de siete pasajeros. También los hay de 5 pasajeros. Son todos marcas conocidas, como Hudson, Cadillac, Chandler, Benz, Renault, Cole, Kissel. Hupmóbile, Stutz, Willys Knight, Westcott, etc. Véalos y trate precios y facilidades O'Reilly 2, bajos, frente al Ayuntamiento. 6230-13 fb.

6. BONOS Y CREDITOS

BONOS "C. Fidencia". Sigo tomándolos por efectivo en el acto. Sr. Benitez. Fernando Quiñones, 7, de 12 a 2. 6220.—7 Feb.

10. ENSEÑANZAS

PROFESORA de inglés de Boston, desea dar clases en casas particulares. Informan: Teléfono F-5410. 6189.—8 Feb.

11. EMPLEOS-OFERTAS

Varios

JOVEN ESPAÑOL
con bastantes conocimientos de contabilidad, habiendo practicado por 2 años la del país, desea colocarse de auxiliar de carpeta. Tiene inmejorables referencias. Llamar al Teléfono M-7328. 6134-14 fb.

SOLICITAMOS REPRESENTANTES
En cada provincia necesitamos representantes activos para la venta de camiones. Escribir Apartado 1643 dando informes, experiencia y clase de negocio a que se dedica actualmente. 6229-11 fb.

13. ESTABLECIMIENTOS

EN Pogolotti, se alquila la mejor casilla de carne, local nuevo, con sus servicios completos, alquiler barato. Martinez Ortiz y Calzadilla, bodega. 6234-10 fb.

Ventas

FRENTE al Capitolio, vendo en Industria, donde pondrán tan grandioso edificio, próximo a San José, casa antigua de 41 metros de frente por 34 fondo. Precio barato. Sr. Benítez. Fernando Quiñones, 7, de 12 a 2. 6219.—7 Feb.

FERRETERIA, Buen negocio para quien quiera empezar con poco dinero, 7 años de contrato, poco alquiler. Informan: San Ignacio y Paula. Federico. 6224.—19 Feb.

VENDO una bodega en $3.600 con $1 800 de contado, bien surtida, buen contrato, buena venta, para que no me molesten está en la entrada de Marianao. Informan Vidriera del Café Marte y Belona. S. Vázquez. 6265-8 fb.

VENDO un café en $1.800 con $1.000 de contado, buen contrato y poco alquiler. Informan Vidriera del Café Marte y Belona. S. Vázquez. 6266-8 fb.

ESTABLECIMIENTOS

SE vende o se arrienda una casa que da comidas con 50 abonados y tres cantinas a domicilio, por no poderla atender su dueño. Informan Calzada de Bejucal y Hatuey, bodega, frente a la Quinta Canaria. 6278-8 fb.

FARMACIA. Se vende una en pueblo de la provincia Santa Clara. Informa: A. Bello. Escritorio Droguería Sarrá. 6247-7 fb.

CAFES Y HOTELES
Vendo los mejores de la Habana uno $6.000. Otro $14.000. Los dos tienen 8 y 9 años de contrato. Están muy acreditados y son muy baratos Arrojo. Belascoain 50. Café. Teléfono U-2889 6337-7 fb.

BODEGA-ALMACEN
en Calzada, vendo esta gran bodega. Tiene más de $8.000 de existencias, vende $150 contrato 10 años, es el dueño de la finca. Otra en $4.000 con $2.000 de contado que vale $8.000. Más informes en Infanta y Llinás, bodega. 6339-7 fb.

14. FINCAS RUSTICAS

Ventas

FINCA CARRETERA DE MANAGUA

De 2 1-2 caballerías, frente a la carretera, 300 metros, gran palmar, arroyo y pozo. Precio $7.500.

Informa:

JUAN L. PEDRO

Aguiar 92, bajos. A-7969 y M-3592
(Exclusivamente de 10 a 2)

440 3 d 5

15. FINCAS URBANAS

Ventas

ESQUINA MODERNA, 2 PLANTAS EN EL BARRIO DE CAYO HUESO
6.50 x 16.00 EN $25.000
Vendo en la calle de Hospital una esquina que mide 6.50x16, es moderna de dos plantas con establecimiento, buena renta en $25,000 es una buena inversión. Vidriera del café El Nacional, San Rafael y Belascoain, teléfono A-0062 y A-2319. Sardiñas y López.

ESQUINA EN INFANTA, MODERNA CERCA DE NEPTUNO, GRAN RENTA
Vendo una gran esquina en la calzada de Infanta muy cerca de Neptuno, es de dos plantas completamente moderna, gran medida, buena renta y muy barata, no lo dude que es un gran negocio y asegura usted su dinero Vidriera del café El Nacional, San Rafael y Belascoain, teléfonos A0062 y A-2319. Sardiñas y López. 5650.—11 fb.

CASA MODERNA EN BELASCOAIN DE NEPTUNO A CARLOS III, MIDE 10.50x21.20, DOS PLANTAS
Vendo en la calle de Belascoain una casa de dos plantas moderna de Neptuno a Carlos III, mide 10 metros y medio por 21.20 de fondo, no trato con corredores ni palucheros, asunto que deseo tratar directamente con el comprador. Informa Sardiña personalmente en la vicriera del café El Nacional, San Rafael y Belascoain, señor Bustamante o Sardiñas.

ESQUINA CON 8 CASITAS EN JESUS MARIA EN $23,000, RENTA $200. 300 METROS FABRICADO
Vendo a 3 cuadras de la calzada del Monte una esquina y 8 casitas que rentan $200 con escablecimiento en $23,000 es una verdadera ganga, es un gran negocio, vidriera del café El Nacional, San Rafael y Belascoain, teléfonos A-0062 y A-2319. Sardiñas y López. 5650.—11 fb.

EN GALIANO
Zona comercial vendo 2 casas, una de dos plantas de 10.50x20 varas, rente $225 en $40.000 y otra de planta baja con 400 metros $75,000 Informa:

JUAN L. PEDRO

Aguiar 92, bajos. A-7969 y M-3592
436-3 d 5

BUENAS INVERSIONES
En San Miguel cerca de Galiano, casa moderna de 3 plantas, renta $265 en $30.000. En Campanario, cerca de San Rafael, moderna, 3 plantas en $32.000. En Monte una planta 6x23 en $18.000. Informa:

JUAN L. PEDRO
Aguiar 92, bajos. A-7969 y M-3592
437-3 d 5

CASA DE TRES PLANTAS MODERNA, EN BELASCOAIN, RENTANDO $150 EN $15,500
Vendo una gran casa moderna que mide 6.50x16 a diez metros de Belascoain, de tres plantas, renta $150 en $15,500 y para tratar de esta ganga hay que venir al café El Nacional, San Rafael y Belascoain, teléfonos A-0062 y A-2319. Sardiñas y López.

TERRENOS EN INFANTA Y CARLOS III MIDE 12 x 17 A $75 METRO
Vendo en Infanta y Carlos III una parcela de terreno que mide 12x17 a $75 con frente a dos calles, punto comercial y de gran porvenir, vidriera del café El Nacional, San Rafael y Belascoain, teléfonos A-0062 y A-2319. Sardiñas y López 5651.—11 fb.

CASA MODERNA, VENDO
cuatro cuadras Campo Marte, Aguila. Sala, saleta, baño intercalado, comedor fondo, 4 cuartos, etc. Más informes Teniente Rey 78 Tel A-7913. 6258-6 fb.

VIBORA, una cuadra de la Calzada, parte alta, preciosa casa, toda de cantarón, portal, sala, saleta, columnas, tres cuartos, baño intercalado completo, saleta al fondo, cocina de gas, agua caliente en todas sus piezas, cuarto y servicio de criado decorada al temple, se vende en $9,500. Informan: Calzada del Luyanó, 109, frente a la fábrica de tabacos de Henry Clay tintorería solamente a compradores. Teléfono I-3658. 6214.—7 Feb.

FINCAS URBANAS

AVISO IMPORTANTE A QUIEN INTERESE
Si usted desea vender alguna de sus propiedades o si desea comprar alguna casa o si usted desea tomar dinero en hipoteca, puede usted verme o llamarme que tengo lo que usted desea, nuestro lema es honradez y seriedad. Vidriera del café El Nacional. San Rafael y Belascoain. Teléfono A-0062. 4599.—25 Feb.

CASA ANTIGUA EN BELASCOAIN Y PEÑALVER
12 POR 18 A $55 METRO
Vendo en la cale de Peñalver casi esquina Belascoain una casa antigua que mide 12x18 a $55 metro. Es una verdadera ganga. No mire usted el precio, mire qué medida y mire qué punto. Está de Belascoain para la Habana. Vidriera del Café El Nacional San Rafael y Belascoain. Teléfono: A-0062 A-2319. Sardiñas y López.

GRAN CASA MODERNA FRENTE AL PARQUE DE PEÑALVER TRES PLANTAS, RENTA $150 PRECIO: $15,500
Vendo frente al parque de Peñalver una casa de tres plantas completamente moderna en $15.500 y renta $150. Mire usted qué negocio al lado de la misma vendo terreno que mide 6x21, muy barato. Venga a verme o llámeme que a usted le conviene. Asegure su dinero comprando esta casa. Vdriera del café El Nacional. San Rafael y Belascoain. Tel. 0-0062 A-2319. Sardiñas y López. 6261-14 fb.

EN EL VEDADO CALLE 17 Y M GRAN CASA MODERNA, DOS PLANTAS EN $30,000
Vendo en la calle 17 y M una gran casa moderna que mide 8x55 compuesta de jardín, portal, recibidor, tres cuartos, sala de comer al fondo, servicio intercalado moderno, cuartos y servicio de criado, entrada independiente para los mismos, patio y traspatio, construcción de primera, techos monolíticos, están las dos plantas alquiladas en $270. Analice este negocio y usted me dirá si en este punto es ganga o no. Vidriera del café El Nacional. San Rafael y Belascoain. Tel. A-0062. A-2319. Sardiñas y López.

GRAN CASA MODERNA EN SAN LAZARO CERCA DE PRADO, 2 Y MEDIA PLANTAS
Vendo en San Lázaro, cerca de Prado, acera de la sombra, una casa que mide 6x25, dos plantas y media en $45.000, es un regalo porque vale más. Vidriera del café El Nacional. San Rafael y Belascoain. Tel. A-0062 A-2319. Sardiñas y López. 6261-14 fb.

CASA QUE SE LIQUIDA
Acabada de construir, todo moderna, 3 habitaciones y un gran garage. 200 metros de fabricación y 715.00 varas terreno, dos cuadras de la Calzada de la Víbora, dos del cruce de la Havana Central y tres antes de llegar a la gran propiedad "Habana Park" adquirida por el Centro Gallego. $3.000 en mano y reconocer o cancelar $6,000 Directamente el propietario. Detalles al Tel. I-7423 e I-6649. 6262-6 fb.

EN EL VEDADO
Chalet de esquina, la mejor situación de dos plantas, moderno, con garage, fabricación primera clase $40.000. Informa:

JUAN L. PEDRO
Aguiar 92, bajos. A-7969 y M-3592
435-3 d 5

ESQUINAS EN VENTA
En Infanta dos modernas Ayesterán, tres preciosas; cuatro en la Habana; una cerca de Galiano a $135. Deseo compradores serios. Arrojo. Belas-Belascoain 50, Café. Tel. U-2889. 6338-7 fb.

ESQUINAS EN VENTA
Una de 700 metros, renta $160 en $16.000. Otra que vale $15.000 en $10.000. Otra con bodega $9.500. Otra en $11.000. Otra en $12.000. Otra preciosa en $20.000 y 525 metros en $8.200 para fabricar. Arrojo. Belascoain 50 Café. Tel. U-1105 y U-3838 6340-7 fb.

16. HOSPEDAJES

Hoteles

HOTEL MANHATTAN
Propietario: A. Villanueva.
Este es el hotel mejor, por las siguientes razones: Por su situación, que da frente al hermoso parque del Gran Maceo; porque todas las líneas de tranvías pasan por su frente; porque todas sus habitaciones (98) tienen baño privado y servicio de teléfono; porque no se conoce otro similar en ventilación y frescura; y porque, además, nadie da un servicio como el nuestro por tan bajo precio. Venga hoy a separar su departamento. Belascoaín y San Lázaro, Hotel Manhattan. Teléfono M-7924. 429 f 23

18. MUEBLES Y PRENDAS

Ventas

ROPA DE ABRIGO
No pasen frío. El que lo pasa es porque quiere, pues tenemos fluses buenos, desde $3 en adelante, y sacos sueltos desde UN PESO. Los abrigos de señora y caballero los estamos dando a cualquier precio. Venga hoy a ver estas verdaderas gangas en ropas de abrigo, a "LA ZILIA", de Suárez, 43 y 45, entre Gloria y Apodaca. 431 f 23

MUEBLES oficina a precios de ganga. Burós, mesa-escritorio, auxiliares, perchas, sillas giratorias, máquinas escribir y una cajita de hierro Cambiamos y compramos a los mejores precios. El Vesubio. Factoría y Corrales. 6315-9 fb.

SE vende un billar muy barato, que está trabajando en Cerro 881, frente al paradero del Cerro. 6244-10 Fb.

UNA señora de mediana edad desea colocarse de manejadora para niño recién nacido o de meses, tiene referencias. Estrada Palma 66, Víbora. Teléfono I-6294. 6247.—9 Feb.

JUEGOS esmaltados de sala a 80, 90 y 100 pesos, finos, con rejilla y tapizados, de cuarto, 130, 150 y 180 pesos; de comedor, barnizados de cedro y caoba a 90, 120 y 150. Gran surtido en muebles de todas clases a precios baratísimos, por ser de relance. Lámparas y objetos de arte, joyería en general. El Vesubio. Factoría y Corrales 6316-9 fb.

CAJAS CAUDALES
Mosler, estorba en el local, vendemos cuatro puertas, costó $875. La vendemos en $400. Tel. A-7912. Teniente Rey 73, bajos. 6257-6 fb

18. MUEBLES Y PRENDAS

GRANDIOSA LIQUIDACION DE MUEBLES
Juegos de cuarto, tres cuerpos con bronces, compuesto de 7 piezas, $300; juegos de 2 cuerpos, 5 piezas marquetería fina, $120. Idem sin marquetería $100. Idem americano, chico, esmaltado $90. Juegos de comedor ovalado, tres lunas y bronces, tamaño grande 175. Idem marquetería $100. Idem chico ovalados $110. Juegos de sala, esmaltados, 8 piezas $120. Idem estilo francés 16 piezas, $95. Idem estilo gótico, 16 piezas, $90. Idem internacional, 14 piezas, $65, escaparates modernos, de lunas, $38. Vitrinas redondas, $30. Aparadores redondos $28. Id. cuadrados $18. Coquetas $15. Fiambreras modernas, de lunas $15. Espejos dorados $70. Máquinas Singer, flamantes, $40. Neveras modernas de $20 en adelante. Camas de madera, modernas, $15. Espejos y mesa de consola, modernas, $20. Camas de hierro de $6 en adelante. Camitas $8, de rejilla a $12. Seis sillas y dos sillones de caoba, $25. Mesas de correderas redondas $11. Variado surtido de lámparas de $3.00 en adelante. Sillones de portal de caoba $15 el par. Y tenemos toda clase de muebles sueltos a precios increíbles y gran surtido de joyas y ropa de caballeros, señoras y niños. Haga una visita a esta su casa y se convencerá. La Casa Ferro. Gloria 123, entre Indio y San Nicolás. Teléfono M-1296. 6213 9 f

19. PARA LAS DAMAS

SI desea vender su mantón, se lo compro, pagándole más que nadie; y si necesita uno de lo mejor, se lo vendo más barato que nadie. Concordia 8 y Aguila. Tel. M-9392. 6194 7 mz.

PILAR. Peluquería de señoras y niños; Peinados $1; masajes 60 cts.; manicure 50 cts; lavado de cabeza 60 cts; teñido del cabello desde $5; Corte de melenas 60 cts. Trenzas, moños, postizos, cabello. Aguila y Concordia. Tel M-9392. 6194 7 mz

MANTONES de Manila, mantillas, peinetas españolas, todos colores; trajes típicos de todas naciones y épocas. Pelucas, barbas, bigotes, pinturas, maquillaje para artistas de teatro y cine Alquiler de disfraces para Carnaval; pelucas y trajes para compañías de teatro y aficionados. PILAR. Concordia 8 y Aguila. Telf. M-9392. 6194 7 mz

Para rizar su melena. Tenacillas Marcel, 60 cts., rizadores alemanes 5 cts; redecillas 20 cts; crepé 30 cts., ganchos 5 cts., Tintura La Favorita $1.00. PILAR. Aguila y Concordia. Tel M-9392 6194 7 mz

CORTE el pelo a sus niños por expertos peluqueros, estilo americano y francés. Niños, 50 centavos; niñas, modelos Garzón, Ninón, Juana de Arco, 50 cts. Señoritas 60 cts. Peluquería PILAR. Aguila y Concordia. Tel. M-9392. 6194 7 mz

FUERA canas. Obtenga un hermoso color negro o castaño, usando La Favorita, tintura instantánea vegetal a base de Quina. Estuche $1. De venta en boticas y sederías. Depósito: Peluquería PILAR. Aguila y Concordia. Tel: M-9392. 6194 7 mz

PACO. Peluquero avisa a su distinguida clientela que ya no presta sus servicios en casa de Mme. Gil, y que ahora se dedica exclusivamente a domicilio con la misma competencia que le caracteriza en el corte de toda clase de melenas También me hago cargo de tinturas, de coloraciones y postizos. Teléfono A-0560. 6269-7 fb.

20. PERDIDAS

SE ha extraviado una bolsa de oro de señora el 3 de Febrero de 7 a 8 de la noche, probablemente en el Prado. El que la encontró puede entregarla en el Club Americano, Prado y Virtudes, donde será gratificado. 6167.—7 Feb.

21. SIRVIENTES-DEMANDAS

Criadas de mano

SE necesita una criada para los quehaceres de una casa chica. Manuel Pruna, 146, pegado a la Finca Los Curas. Luyanó. Se le pagan los tranvías. 6181.—7 Feb.

EN San Lázaro 309, se desea una jovencita para ayudar a los quehaceres que sea de familia honrada. 6188.—7 Feb.

Criados de mano

NECESITO criado de mano con referencias de casa particular. Sueldo $50 y una criada para cuartos $30. También un muchacho para ayudante $20 Habana 126. 6289-6 fb.

SE solicita un buen primer criado con muy buenas referencias, buen sueldo en Calzada 3, Vedado. Casa Sr. Gómez Mena. 6251-7 fb.

Cocineras

SE solicita una buena cocinera en Aguacate, 50, altos. 6207.—7 Feb.

SE solicita una buena cocinera española joven que duerma en la colocación, sueldo 30 pesos, no hay plaza. Compostela, 77, primer piso, entre Amargura y Teniente Rey. 6239.—6 Feb.

Varios

SE solicitan agentes para la consultoría de comerciantes. San Juan de Dios, 10, de 3 a 5 p. m. 6192.—6 Feb.

UN matrimonio serio desea cuidar un niño de acuerdo con la posición de los interesados. Informes: Rayo, 90. 6211.—10 Feb.

SE solicita socio para una hermosa habitación amueblada con excelente comida si la desean. Compostela, 94, segundo piso, entre Muralla y Sol. 6222.—9 Feb.

CON $300 necesito socio para industria que deja de 25 a 30 pesos diarios. Romay 52, antiguo. 6302-8 fb.

SIRVIENTES-DEMANDAS

SE solicita una muchacha para los quehaceres de la casa y sepa algo de cocina, es para un pueblo del campo. Para informes Cárdenas 13 altos, primer piso. 6326-7 fb.

22. SIRVIENTES-OFERTAS

Criadas de mano

SE desea colocar una joven española para criada de mano o de cuartos o manejar un niño, es trabajadora, desea encontrar familia buena. Informan en el teléfono U-1292. 6206.—6 Feb.

DESEA colocarse una señora de mediana edad de manejadora, es cariñosa con los niños o para cuartos, desea casa de moralidad, tiene buenas referencias. Informan en Baños, número 15, Vedado. Teléfono F-2467. 6187.—7 Feb.

UNA señora de color desea colocarse para limpiar, no duerme en la casa. Vive: Acosta 5. 6163.—8 Feb.

SE desea colocar una muchacha de criada de mano, sabe un poco de cocina, es muy seria y de mucha confianza. Indio, 28. Teléfono M-5125. 6195.—6 Feb.

SE desea colocar una joven española para limpiar habitaciones y coser o para el comedor, tiene buenas referencias de casas conocidas. Informan: Pozos Dulces, número 3. Teléfono U-2332. 6204.—7 Feb.

SE ofrece una criada española de buena presencia para cuartos o para comedor, tiene muy buenas referencias. Llame al M-7122. 6237.—6 Feb.

SE desea colocar una muchacha peninsular, sabe cumplir con su obligación. Informan en Cristo, número 14, altos. 6254.—6 Feb.

DESEA colocarse una muchacha peninsular para criada de mano o para el servicio de un matrimonio solo, lleva tiempo en el país. Cristina 40, departamento 10. Teléfono M-5843. 6246.—7 Feb.

DESEA colocarse una joven española de criada de mano o manejadora, es recién llegada, acostumbrada al servicio en España. Informa: Calle I, número 195, entre 19 y 21, Vedado. 6235.—6 Feb.

DESEA colocarse de criada de mano una muchacha española. Tiene referencias. Entiende de cocina en casa de moralidad. Informes O'Reilly 90. 6158-7 fb.

CRIADA de mano, española, se ofrece a quien necesite una de confianza Más informes al Teléfono U-2385. 6175-6 fb.

DESEA colocarse una peninsular de mediana edad de criada de mano. Informan Maloja 91 entre Manrique y San Nicolás. 6291-6 fb.

SE ofrecen una buena criada de mano y un joven español para criado, camarero o cualquier otro trabajo. Habana 126. Tel. A-4792. 6290-6 fb

DESEA colocarse una joven peninsular de criada de mano. No le importa ayudar algo en la cocina, desea casa de moralidad. Informan Teléfono U-4669 Carmen. 6266-7 fb.

UNA joven española desea colocarse de criada de mano o manejadora. Entiende de cocina. Tiene buenas referencias. Informan Omoa 1, bajos. Teléfono A-6648. 6318-8 fb.

DESEA colocarse una joven española de manejadora o criada de mano en casa de moralidad, sabe cumplir con su obligación y tiene buenas referencias, es cariñosa con los niños. Informan Tel. M-3671 6322-7 fb.

Criados de mano

PENINSULAR con recomendación de las mejores casas de la Habana, se ofrece de criado de mano. Plancho ropa de caballero. Llamen al teléfono M-8433. 6166.—6 Feb.

UN JOVEN español desea colocarse en casa particular, es honrado, directo, fino y trabajador, sabe servir a la rusa y a la española. Llame teléfono A-4265, tiene referencias muy estimables. 6241.—6 Feb.

JOVEN

MAS ANUNCIOS DE ULTIMA HORA

23. SOLARES YERMOS

EN CARLOS TERCERO
Un lote de terreno con frente a dos calles 1.056 metros en $45.000. Informa:
JUAN L. PEDRO
Aguiar 92, bajos. A-7969 y M-3592
438-3 d 5

SOLARES EN EL VEDADO

En la calle F de 14x50 a $35. Calle G, solar completo a $43 y muchos más.
Informa:
JUAN L. PEDRO
Aguiar 92, bajos. A-7969 y M-3592
439-3 d 5

24. VARIOS

ABSOLUTAMENTE GRATIS
La Maison L. Lazaire, de París ofrece gratuitamente a título de propaganda "El Barómetro del Amor" a toda persona que lo solicite, a cuyo efecto le rogamos se sirva enviarnos un sello de dos centavos para el franqueo del mismo a vuelta de correo. L. Silvero. Aguila 232. Habana.
U H 4381-15 fb.

ZAPATEROS, vendo un auxiliar grande para reparar o fabricar una bigornia y un estante. San Miguel 5.
6216.—8 Feb.

¡¡GRAN NEGOCIO!!
Se solicita un socio con $2,000 para establecer una pesquería para mandar el pescado todos los días al Mercado. Puede hacerse un gran negocio Tiene que ser hombre honrado y trabajador. Informan Egido 16. Hotel Tres Coronas, en la carpeta de 2 a 4 tarde. 6253-7 fb.

A LOS REUMATICOS Y PARALITICOS
Yo no cito casos en México, la Argentina o el Paraguay. Si usted desea conocer el testimonio de respetables personalidades de este país entre ellas eminencias médicas, curadas radicalmente contra el reuma y la parálisis, véame o escríbame y le daré relación exacta con las direcciones de estas personas, que seguramente lo informarán si "curo o no curo".
"ROCA MANDILLO"
MASAGISTA MANUAL
Invertor de la cura RADICAL del REUMA, con mi "LOCION FLORAPERSA". Despacho. Reina 39. De 8 a 11 de la mañana.
6248-19 fb.

GRATIS A ESPAÑA
Todo hombre útil y mayor de edad puede ir voluntario a el "Tercio" ganando 5.10 ptas. diarias y 500 pesetas como premio.
El día 20 sale el vapor "Alfonso XIII" con los legionarios.
Para informes San Pedro 20, Café.
441 15 d 5

SE vende una pesa marca Detroyt de 100 libras completamente nueva en El Brazo Fuerte, Galiano 132.
6312-8 fb.

SE vende un piano Lindeman & Sons casi nuevo. Se da a mitad de precio La Confianza Suárez 7 esquina a Corrales. Tel. A-6851. 6325-8 fb.

AVISO. Se vende una gran vidriera de lunch. Mide 6 pies. Se da barata. San Ignacio 43. Tel. M-1068.
6332-17 fb.

SE desea saber el paradero de Francisca Rodríguez Loló, natural de Quiroga, Lugo, España. La solicita su hermano Modesto Rodríguez en Santa Clara Maceo 10. Es para asunto de familia y recompensaré a la persona que me informe. 6234-9 fb.

DIVISIONES de madera se venden baratas, por no necesitarlas en Factoría 4 A Dto. 14. Pregunte por Torras. 6282-7 fb.

PROFESIONALES

DR. CABRERA
RADIOLOGIA EXCLUSIVAMENTE Rayos X, Radium, Radicterapia profunda. Corrientes, Radiografías a domicilio. Antigua gabinete "Alamilla" San Miguel 116. De 2 a 6.
443-4 mz.

VAPORES DE TRAVESIA

A INGLATERRA DIRECTO EN 14 DIAS
"OZEAN LINE"
M/S RIO PRAVO
Saldrá de la Habana para Plymouth y Hamburgo el día 5 de Febrero.
M/S RIO PANUCO
Saldrá de la Habana para Veracruz Tampico y Galveston el día 16 de Febrero.
LYKES BROTHERS, Inc.
AGENTES GENERALES EN CUBA
Lonja 404-408. Tel. M-6955.
HABANA

COMPAÑIA HAMBURGUESA
Próximas salidas para CORUÑA, SANTANDER, PLYMOUTH Y HAMBURGO.
Vapor HOLSATIA, fijamente el 17 de Enero.
Vapor TOLEDO fijamente el 27 de Febrero.
Vapor HOLSATIA, fijamente el 10 de Abril.
Vapor TOLEDO, fijamente el 19 de Mayo.
Vapor HOLSATIA, fijamente el 20 Junio.
PROXIMAS SALIDAS PARA:
VERACRUZ Y TAMPICO
Vapor TOLEDO, Enero 27.
Vapor HOLSATIA, Marzo 10.
Vapor TOLEDO, Abril 17.
Vapor HOLSATIA, Mayo 29.
PRECIOS MUY REDUCIDOS EN 1a. y 2a. CLASE
TERCERA CLASE PARA CANARIAS $70.00
PARA ESPAÑA, $86.50
INCLUSO TODOS LOS IMPUESTOS
Para más informes, dirigirse a:
LUIS CLASING, SUCESOR DE HEILBUT Y CIA
SAN IGNACIO, 54, ALTOS, APARTADO 729. TELEFONO A-4878.

Vapores Correos DE LA Compañía Trasatlántica

LINEA RAPIDA PARA EL NORTE DE ESPAÑA
El vapor
"ALFONSO XIII"
saldrá para CORUÑA, GIJON y SANTANDER,
el 20 de FEBRERO de 1926
Admite carga, pasaje y correspondencia.

LINEA DE MEXICO
El vapor
"ALFONSO XIII"
Saldrá para VERACRUZ y TAMPICO sobre
el 3 DE FEBRERO
El vapor
"P. DE SATRUSTEGUI"
Saldrá para VERACRUZ
el 17 de FEBRERO
Admite carga, pasajeros y correspondencia pública.

LINEA DE COLON Y PACIFICO
El vapor
"MANUEL ARNUS"
Saldrá para: SANTIAGO DE CUBA, LA GUAYRA, PUERTO CABELLO, CURAZAO, SABANILLA, CRISTOBAL, GUAYAQUIL, CALLAO, MOLLENDO, ARICA, IQUIQUE, ANTOFAGASTA y VALPARAISO, el 3 DE FEBRERO.
Admite carga, pasajeros y correspondencia.

VIAJE EXTRAORDINARIO A PUERTO RICO Y CANARIAS
El vapor
REINA MARIA CRISTINA
saldrá para PUERTO RICO, SANTA CRUZ DE LA PALMA, SANTA CRUZ DE TENERIFE, LAS PALMAS, CADIZ Y BARCELONA
el día 20 DE MARZO de 1926
admitiendo carga y pasaje para todos esos puertos.

Las salidas para VERACRUZ, SANTIAGO DE CUBA y PUERTOS DEL NORTE DE ESPAÑA, SE efectuarán a las DOCE DEL DIA, desde los MUELLES DE LA PORT OF HAVANA DOCKS CO., donde estarán atracados los buques para mayor comodidad del pasaje.
Para más informes, dirigirse a:
MANUEL OTADUY
San Ignacio, 72. Apartado 707.
Teléfonos A-6588 y A-7900.
Habana

LINEA HOLANDESA AMERICANA
LA PREFERIDA DEL INMIGRANTE
El vapor correo holandés
"SPAARNDAM"
Saldrá FIJAMENTE el 17 de Febrero
PARA VIGO, CORUÑA Y ROTTERDAM
Próximas salidas:
Para Vigo, Coruña y Rotterdam
Vapor SPAARDAM, 17 de Febrero de 1926.
Vapor MAASDAM, 10 de Marzo de 1926
Vapor EDAM, 31 de Marzo de 1926.
Vapor LEERDAM, 21 de Abril de 1926.
Veracruz y Tampico
Vapor MAASDAM, 7 de Feb. de 1926.
Vapor EDAM, 28 de Feb. de 1926.
Vapor LEERDAM, 19 de Marzo de 1926.
Admiten pasajeros de primera clase y de Tercera Ordinaria reuniendo todos ellos comodidades especiales para los pasajeros de Tercera Clase.
Amplias cubiertas en toldos, camarotes numerados, para dos, cuatro y seis personas. Comedor con asientos individuales.
EXCELENTE COMIDA A LA ESPAÑOLA.
Para más informes, dirigirse a:
R. DUSSAQ, S. en C.
Oficios 24. Teléfonos M-5640 y A-5639. Apartado 1617.
C 4538 Ind 3 my.

"COMPAÑIA DEL PACIFICO"
"MALA REAL INGLESA"
El hermoso trasatlántico
"ORITA"
de 18,800 toneladas de desplazamiento.
Saldrá fijamente el día 17 de Febrero admitiendo pasajeros para:
CORUÑA, SANTANDER, LA PALLICE, ROCHELLE Y LIVERPOOL
COMODIDAD, CONFORT, RAPIDEZ Y SEGURIDAD
PROXIMAS SALIDAS
Para ESPAÑA, FRANCIA e INGLATERRA
Vapor ORITA, el 17 de Febrero.
Vapor OROPESA, el 12 de Marzo.
Vapor OROYA, el 24 de Marzo.
Vapor ORIANA, el 7 de Abril.
Vapor ORCOMA, el 18 de Abril.
Vapor ORITA, el 16 de Mayo.
Vapor OROPESA, el 9 de Junio.
Vapor OROYA, el 23 de Junio.
Para COLON, puertos de PERU y de CHILE y por el ferrocarril Trasandino a Buenos Aires.
Vapor OROYA, el 7 de Febrero.
Vapor ORIANA, el 21 de Febrero.
Vapor EBRO, el 1 de Marzo.
Vapor ORCOMA, el 7 de Marzo.
Vapor ORTEGA, el 21 de Marzo.
Vapor ESSEQUIBO, el 29 de Marzo.
Para NUEVA YORK
Salidas mensuales por los lujosos trasatlánticos EBRO y ESSEQUIBO. Servicio regular para carga y pasaje, con trasbordo en Colón, a puertos de Colombia, Ecuador, Costa Rica y Nicaragua, Honduras, Salvador y Guatemala.
DUSSAQ Co., Ltd.
Oficios, 30. Teléfonos A-6540 A-7218

La Gran Flota Blanca

SERVICIO DE VAPORES — FLETE Y PASAJEROS

SALIDAS DE LA HABANA PARA:
NEW YORK ..... Todos los Jueves
NEW ORLEANS .. Todos los Miércoles y Sábados

BOLETINES ESPECIALES DE IDA Y VUELTA
NEW YORK $130.00
NEW ORLEANS 75.00

En adición a estas salidas, los vapores "ZACAPA" y "METAPAN" saldrán alternativamente los Viernes cada dos semanas de la Habana a New York.

PARA MAS INFORMES DIRIGIRSE A:
R. C. AUSTIN, Agente de Pasajes — Paseo de Martí (Prado) 110-A — Teléfono M-5454
M. G. CASSERES, Agente de Fletes — Muelle Santa Clara — Teléfono M-6978
ABASCAL Y SOBRINOS, AGENTES
Santiago de Cuba.

United Fruit Company

J. P. DuVINAGE, ADMINISTRADOR
Muelle Santa Clara — Apartado 1785 — Teléfono M-6978

"Empresa Naviera de Cuba," S. A.

6, SAN PEDRO 6.—Dirección Telegráfica: EMPRENAVE Apartado 1041.

TELEFONOS:
A-5315, Información General.
A-4730.—Depto. de Tráfico y Fletes.
A-6226.—Contaduría y Pasajes.
A-8966.—Depto. Compras y Almacén.
M-5293.—Primer Espigón de Paula.
A-5634.—Segundo Espigón de Paula.

Y

COMPAÑIA NAVIERA DE CUBA, S. A.
OFICIOS, 88.

ITINERARIOS COMBINADOS

RELACION DE LOS VAPORES QUE ESTAN A LA CARGA EN ESTE PUERTO

COSTA NORTE

Vapor LA FE
Saldrá de este puerto el viernes 5 del actual para NUEVITAS, MANATI, PUERTO PADRE y CHAPARRA.

Vapor EUSEBIO COTERILLO
Saldrá de este puerto el viernes 5 del actual, directo para BARACOA, GUANTANAMO (Caimanera) y SANTIAGO DE CUBA.

Vapor SANTIAGO DE CUBA
Saldrá de este puerto el viernes 5 del actual, para NUEVITAS, PUERTO TARAFA, (Destinos Combinados), GIBARA (Holguín, Velasco y Bocas), VITA, BANES, NIPE, (Mayarí, Antilla, Preston), SAGUA DE TANAMO, (Cayo Mambí), BARACOA, GUANTANAMO (Boquerón) q SANTIAGO DE CUBA.

Este buque recibirá carga a flete corrido en combinación con los F. C. del Norte de Cuba—vía Puerto Tarafa—, para las estaciones siguientes: MORON, EDEN, DELIA, GEORGINA, VIOLETA, VELASCO, LAGUNA LARGA, IBARRA, CUNAGUA, CAONAO, WOODIN, DONATO, JIQUI, JARONU, RANCHUELO, LAURITA, LOMBILLO, SOLA, SENADO, NUÑEZ, LUGAREÑO, CIEGO DE AVILA, SANTO TOMAS, SAN MANUEL, LA REDONDA, CEBALLOS, PINA, CAROLINA, SILVERA, JUCARO, FLORIDA, LAS ALEGRIAS, RAFAEL, TAECD NUMERO UNO, AGRAMONTE.

COSTA SUR

Salidas de este puerto todos los viernes para los de CIENFUEGOS, CASILDA, TUNAS DE ZAZA, SANTA CRUZ DEL SUR, MANOPLA, GUAYABAL, MANZANILLO NIQUERO, CAMPECHUELA, MEDIA LUNA, ENSENADA DE MORA y SANTIAGO DE CUBA.

Vapor CAYO CRISTO
Saldrá de este puerto el viernes 5 del actual para los puertos arriba mencionados.

LINEA DE VUELTA ABAJO
Vapor ANTOLIN DEL COLLADO
Saldrá de este puerto los días 5, 15 y 25, de cada mes a las ocho de la noche, para los de BAHIA HONDA, RIO BLANCO, BERRACOS, PUERTO ESPERANZA, MALAS AGUAS, SANTA LUCIA—Minas de Matahambre—RIO DEL MEDIO, DIMAS, ARROYOS DE MANTUA y LA FE.

LINEA DE CAIBARIEN
Vapor CAIBARIEN
Saldrá todos los sábados de este puerto directo para Caibarién, recibiendo carga a flete corrido para Punta Alegre y Punta San Juan, desde el miércoles hasta las nueve de la mañana del día de la salida.

LINEA DE CUBA, SANTO DOMINGO Y PUERTO RICO
SERVICIO DE PASAJEROS Y CARGA
Provistos de telegrafía inalámbrica

Vapor HABANA
Saldrá de este puerto el sábado 13 de Febrero a las 10 a. m. directo para GUANTANAMO (Boquerón), SANTIAGO DE CUBA, PUERTO PLATA, SAN JUAN, MAYAGUEZ PONCE, SAN PEDRO DE MACORIS, SANTO DOMINGO (R. D.), KINGSTON (Ja.), SANTIAGO DE CUBA a HABANA.
De Santiago de Cuba saldrá el sábado 20 a las 8 a. m.

Vapor GUANTANAMO
Saldrá de este puerto el sábado 27 del actual, directo para: GUANTANAMO, (Boquerón), SANTIAGO DE CUBA, SANTO DOMINGO, SAN PEDRO DE MACORIS (R. D.) PONCE, MAYAGUEZ, AGUADILLA Y SAN JUAN (P. R.), PUERTO PLATA (R. D.) KINGSTON (Ja.) SANTIAGO DE CUBA a HABANA.
De Santiago de Cuba saldrá el sábado 6 de Marzo a las 8 a. m.

IMPORTANTE
Suplicamos a los embarcadores que efectúen embarque de drogas y materias inflamables, escriban claramente con tinta roja en el conocimiento de embarque y en los bultos, la palabra PELIGRO. De no hacerlo así, serán responsables de los daños y perjuicios que pudieran ocasionar a la demás carga.

AVISO
Los vapores que efectúan su salida los sábados, recibirán carga solamente hasta las 4 p. m. del anterior al de la salida y los que la hagan los viernes la recibirán hasta las 11 a. m del día de la salida.

COMPAGNIE GENERALE TRANSATLANTIQUE
VAPORES CORREOS FRANCESES
BAJO CONTRATO POSTAL CON EL GOBIERNO FRANCES

TODOS LOS VAPORES DE ESTA COMPAÑIA ATRACAN A LOS MUELLES DE SAN FRANCISCO O MACHINA, PARA EFECTUAR EL EMBARQUE Y DESEMBARQUE DE LOS PASAJEROS, EQUIPAJES Y MERCANCIAS

PROXIMAS SALIDAS

PARA VERACRUZ
Vapor correo francés ESPAGNE, saldrá el 3 de Febrero.
" " " LAFAYETTE, saldrá el 4 de Marzo.
" " " ESPAGNE, saldrá el 3 de Abril.
" " " LAFAYETTE, saldrá el 3 de Mayo.
" " " CUBA saldrá el 1 de Mayo.

PARA CORUÑA, SANTANDER Y SAINT NAZAIRE
Vapor correo francés ESPAGNE, saldrá el 15 de Febrero a las doce del día.
NOTA: El equipaje de bodega y camarote, se recibirá en el muelle de San Francisco o Machina (en donde estará atracado el vapor) solamente el día 13 de Febrero (sábado), de 8 a 10 de la mañana. El equipaje de mano y bultos pequeños los podrán llevar los señores pasajeros al momento del embarque el día 15 de Febrero, de 8 a 10 de la mañana.
Vapor correo francés LAFAYETTE saldrá el 19 de Marzo.

PARA VIGO CORUÑA SANTANDER SAINT NAZAIRE
Vapor correo francés CUBA saldrá el 30 de Marzo.
" " " CUBA saldrá el 30 de Mayo.
" " " LAFAYETTE, saldrá el 30 de Junio 1926.

PARA CORUÑA, GIJON, SANTANDER Y SAINT NAZAIRE
Vapor correo francés ESPAGNE, saldrá el 15 de Abril 1926.
" " " LAFAYETTE, saldrá el 15 de Mayo 1926.
" " " ESPAGNE, saldrá el 15 de Junio 1926.
" " " CUBA saldrá el 15 de Julio 1926.

SESIONES DE CINEMATOGRAFO DIARIAS EN LOS VAPORES DE ESTA COMPAÑIA SEGUN CONTRATO CON LA CASA "PATHE"

Buena comida a la española.—Camareros y cocineros españoles
LINEA DE NEW YORK AL HAVRE, PLYMOUTH Y BURDEOS
En esta oficina se expiden pasajes, por esta línea, por los lujosos y rápidos trasatlánticos franceses PARIS, FRANCE, SUFFREN, DE GRASSE, LA SAVOIE, ROCHAMBEAU, etc., etc
Para más informes, dirigirse a:
ERNEST GAYE
O'REILLY, núm. 9. APARTADO 1090. TELEFONO A-1476. HABANA

CLARK STEAMSHIP LINES

DE LA HABANA a KEY WEST, ST. PETERSBURG Y TAMPA.
Para pasajeros de primera clase.
EL CONFORTABLE VAPOR AMERICANO
"UNITED STATES"
Salidas de la Habana Enero 29, Febrero 2, 6, 10, 14, 18, 22, 26, Marzo 1º, 4, 8, 12, 16, 20, 24 y 28.
El barco se encontrará atracado en los muelles de la Port Havana Docks.
Para informes, reservaciones de Tickets y fletes dirigirse a
LUIS CARDENAS, "EDIFICIO CALLES" Oficios y Obrapía.
Departamentos Nús 310, 311, 31 y 313 Teléfonos A-1059 y A-4802

COMPAÑIA TRANSOCEANICA DE NAVEGACION
BARCELONA
El rápido y cómodo vapor español
"INFANTA ISABEL"
saldrá de la Habana el 9 de Febrero, admitiendo carga y pasajeros en las clases de lujo, primera, segunda económica, intermeria y tercera para:
SANTA CRUZ DE LA PALMA
STA. CRUZ DE TENERIFE
LAS PALMAS DE GRAN CANARIA, CADIZ y BARCELONA.
Informan sus Consignatarios:
J. BALCELLS Y CO. S. en C.
SAN IGNACIO 33
Apartado 726
Teléfonos: A-2766 A-8076
Habana.
C 386 30 d 10 t.

ANUNCIESE Y SUSCRIBASE AL DIARIO DE LA MARINA

DIRECTORIO PROFESIONAL

ABOGADOS Y NOTARIOS

FELIPE RIVERO
Notario Público
MANUEL DE CINCA
RAFAEL DE ZENDEGUI
Abogados
BANCO COMERCIAL DE CUBA
Aguiar número 73
Dptos. 710-11-12. Tel. M-1472

SAUL SAENZ DE CALAHORRA
ABOGADO
Gumersindo Saenz de Calahorra
PROCURADOR
Se hacen cargo de toda clase de asuntos judiciales, tanto civiles como criminales y del cobro de cuentas atrasadas. Bufete, Progreso, 26.

Dr. Elio Roselló Montaño
ABOGADO Y NOTARIO
Herencias, Divorcios, Asuntos hipotecarios, rapidez en el despacho de las escrituras con su legalización. Oficina: Empedrado 33. Teléfono A-8502. Particular: Neptuno, 50, altos.

Lcdo. Ramón Fernández Llano
ABOGADO Y NOTARIO
Habana, 57, teléfono A-9313.

MANUEL JIMENEZ LANIER
FERNANDO ORTIZ
OSCAR BARCELO
ABOGADOS
JUAN RODRIGUEZ RAMIREZ
ABOGADO Y NOTARIO
San Ignacio, 40, altos, entre Obispo y Obrapía. Teléfono A-3701.

Dr. JORGE MAÑACH
ABOGADO
BUFETE DE CRUZ, LLAMA Y MAÑACH
Asuntos Civiles y Criminales
Reilly, 40. Teléfono M-5040

MARCAS Y PATENTES
DR. CARLOS GARATE BRU
ABOGADO
Cuba 19. Teléfono A-2484

Dr. Mario de Franco y Beoto
ABOGADO
Bufete. Empedrado 64. Telf. M-4057. Estudio privado, San Rafael 141, altos, teléfono U-3450.
Teléfonos A-5024 o I-3693.

PELAYO GARCIA Y SANTIAGO
NOTARIO PUBLICO
GARCIA, FERRARA Y DIVIÑO
Abogados. Aguiar, 71, 6o. piso. Teléfono A-2194. De 9 a 12 a. m. y de 2 a 5 p. m.

ALBERTO BLANCO y GASPAR BETANCOURT
ABOGADOS
Bufete y Notaría
Manzana de Gómez 522-24. Teléfono M-9153
C 5038 Ind 17 my

INGENIEROS Y ARQUITECTOS

MARINO DIAZ
INGENIERO CIVIL Y ARQUITECTO
Miembro del Colegio de Arquitectos de la Habana, Assoc. M. AM. Soc. C. E. M. S. C. I. Experto en industrias, maquinaria, estudio, Belascoaín 120. Teléfono M-3412.
C 4707 Ind 14 m.

DOCTORES EN MEDICINA Y CIRUGIA

Dr. MANUEL MENCIA
MEDICO CIRUJANO
Catedrático de la Universidad
Medicina en General, Consultas de 2 a 4. Industria 16. Teléfono A-8324.
398 1 28

DR. ADOLFO E. DE ARAGON
MEDICO CIRUJANO
Partos y enfermedades de señoras
Consultas: Martes, Jueves y Sábados. De 2 a 4. Manrique 129. Telf. A-9045.
433 4 mz

DR. J. LYON
De la Facultad de París. Especialidad en la curación radical de las hemorroides, sin operación. Consultas de 1 a 3 p. m. diarias, Correa esquina a San Indalecio. Jesús del Monte.

HEMORROIDES
Curadas sin operación, radical procedimiento, pronto alivio y curación, pudiendo el enfermo seguir sus ocupaciones diarias y sin dolor. Consultas de 1 a 3 p. m. Suárez 32. Policlínica P.

Dr. Francisco Javier de Velasco
Afecciones del corazón, pulmones, estómago e intestinos. Consultas los días laborables, de 12 a 2. Horas especiales, previo aviso. Salud 34, teléfono A-5418.

DR. CELIO R. LENDIAN
Consultas todos los días hábiles de 2 a 4 p. m. Medicina interna especialmente del corazón y de los pulmones. Partos y enfermedades de niños. Consulado 20. Teléfono M-2671.

ANALISIS DE ORINA
Completo, 2 pesos. Prado 62, esquina a Colón. Laboratorio Clínico Químico del doctor Ricardo Albaladejo. Teléfono A-3344. C9676 Ind. 29 a.

PROFESIONALES

DR. FELIX PAGES
CIRUJANO DE LA QUINTA DE DEPENDIENTES
Consultas: lunes, miércoles y viernes, de 2 a 4, en su domicilio, D, entre 21 y 23, teléfono F-4483.

Dr. Manuel González Alvarez
CIRUJANO DE LA ASOCIACION DE DEPENDIENTES
Consulta de 2 a 4, martes, jueves y sábados. Apodaca 3, altos, entre Cárdenas y Cienfuegos, teléfono A-9102. Domicilio, Calle I número 19, entre 9 y 11, Vedado. Teléfono F-2441.
C 5430 Ind 15 jl

Dr. ERNESTO R. DE ARAGON
Director de la Clínica Aragón
Profesor auxiliar de la Facultad de Medicina, Cirugía Abdominal, tratamiento médico y quirúrgico de las afecciones genitales de la mujer. Cirugía gastro intestinal y de las vías biliares. Oficina de consultas, Manrique 3. Edificio Carrera Justiz. Teléfonos: A-8121 e I-2641.
C6422 15 d 3

D. J. M. VERDUGO
ESTOMAGO E INTESTINOS
Curación radical de la úlcera estomacal y duodenal y de la Colitis en cualquiera de sus períodos, por procedimientos especiales. Consultas de 2 a 4 de la tarde. Teléfono A-4425. Prado 60, bajos.
C11028 Ind. 6 d

Dr. ADOLFO REYES
Estómago e intestinos. Consulta y tratamiento de 8 1-2 a 10 1-2 a. m. y de 1 a 2 p. m. solamente en su gabinete de Lamparilla 74. 426.—f 28.

DR. GABRIEL M. LANDA
Facultad de París, Nariz, Garganta y Oídos. Visita a domicilio. Consultas de 3 a 5. Campanario 57, esquina a Concordia, teléfono A-4529. Domicilio 4, número 205. Teléfono F-2236.

Dr. Valentín García Hernández
Médico Cirujano
LUZ 15, M-1644, HABANA
Consultas de 1 a 3. Domicilio: Santa Irene y Serrano, Jesús del Monte. I-1640. Medicina interna.

Dra. MARIA GOVIN DE PEREZ
Dra. MARIA PEREZ GOVIN
MEDICAS CIRUJANAS
De la Facultad de la Habana, Escuela práctica y Hospital Broca de París. Señoras, niños, partos, cirugía, electroterapia, diatermia, masaje y gimnasia. Gervasio 60. Telf. A-6861.

DOCTOR STINCER
Catedrático de Anatomía Topográfica de la Facultad de Medicina, Cirujano de la Quinta Covadonga. Cirugía general. Consultas: Lunes, Jueves y Sábados, los demás días, previo aviso de 2 a 4. Calle M, número 4, Vedado. Teléfono F-2213, A-1558.

Policlínica Internacional
Director:
Dr. David Cabarrocas y Ayala, Lealtad 122, entre Salud y Dragones. Consultas y reconocimientos de 8 a. m. a 7 p. m. $1.00; inyección de un ámpula intravenosa, $1.00; inyección de un número de neosalvarsán $2.00; Análisis en general $2.00; análisis para sífilis, o venéreo, $4.00. Rayos X, de huesos, $7.00; Rayos X de otros órganos, $10.00; inyecciones intravenosas para sífilis o venéreo asma, reumatismo, anemia, tuberculosis, paludismo, fiebres en general, eczemas trastornos de mujeres, etc. Se regala una medicina patente o una caja de inyecciones al cliente que lo pida. Reserve su hora por el teléfono A-0344.

CORPORACION CLINICA
Teniente Rey, 78.
Teléfonos A-7913 y M-2364
Médicos especialistas para los tratamientos, diagnósticos y curaciones. Enfermedades de señoras y niños. (DE LOS OJOS) Garganta, nariz y oídos. Tuberculosis, asma, reumatismo, sangre y piel. Inyecciones a las venas intramusculares etc. Blenorragia y sífilis. Corrientes y massages eléctricos. Rayos X. Análisis en general (orina completo $2.00). Medicina y Cirugía.
GRATIS LOS POBRES
Consultas de 1 a 5 p. m. y 7 a 9 (noche), Especiales $2.00. Empleo de aparatos $5.00. (Asistencias por semanas a plazos) anexo (dentistas). Extracciones y otros trabajos artificiales garantizados. Tratamiento de la piorrea etc.
Neosalvarsán y para diabéticos. Ulceras Eczemas y demás enfermedades. Tatuajes, manchas, arrugas etc., son quitadas rápidamente y por nuevos procedimientos.
Servicios de Cirujanos parteros, y comadronas. Reserva garantía y seriedad profesional completa.
C8811 Ind. 22 Sp.

DR. GUILLERMO LOPEZ ROVIROSA
Medicina: especialmente enfermedades de las glándulas internas y de la nutrición. Trastornos nerviosos, (neurastenia, histerismo, depresión, abulia, mal genio, tristeza, insomnios, palpitaciones) y mentales. Debilidad sexual, pérdidas, impotencia. Trastornos y padecimientos de la menstruación y del embarazo, (vómitos, albúmina). Gordura molesta, obesidad, flaquencia exagerada. Niños anormales en su desarrollo intelectual y físico, (mudos no sordos), atrasados, raquíticos, incompletos, idiotas, etc. Bocio en sus varias formas. Convulsiones, ataques epilépticos, vértigos. Enfermedades de la piel. Enfermedades crónicas rebeldes. Reumatismo, Diabetes, Asma. Nefritis, Dispepsia, Colitis, Entercolitis. Tratamiento de la caída del cabello y de la calvicie por los Rayos Ultravioleta. San Lázaro 468, bajos, entre Infanta y N, de 5 a 7 p. m. 5 pesos. Los domingos, de 4 a 6. Teléfono U-3221. Las consultas por correspondencia del interior, se acompañarán de giro postal.
2587.—14 Feb.

DR. RICARDO ALBALADEJO
Especialidad en vías urinarias. Tratamiento especial para la blenorragia impotencia y reumatismo. Electricidad Médica y Rayos X. Prado, 62, esquina a Colón. Consultas de 1 a 5. Teléfono A-3344.
C1530 Ind. 15 My.

INSTITUTO CLINICO MERCED Núm. 48
Teléfono A-0861. Tratamientos por especialistas en cada enfermedad. Medicina y Cirugía de urgencia y total. Consultas de 1 a 5 de la tarde y de 7 a 9 de la noche.
LOS POBRES, GRATIS
Enfermedades del estómago intestinos, hígado, páncreas, corazón, riñón y pulmones, enfermedades de señoras y niños, de la piel, sangre y vías urinarias y partos, obesidad y enflaquecimiento, afecciones nerviosas y mentales, enfermedades de los ojos, garganta, nariz y oídos. Consultas extras $5. Reconocimientos $2.00. Completo con aparato $5.00. Tratamiento moderno de la sífilis, blenorragia, tuberculosis, asma, diabetes por las nuevas inyecciones, reumatismo, parálisis, neurasenia, cáncer, úlceras y almorranas, inyecciones intramusculares y las venas (Neosalvarsán). Rayos X, ultravioletas, masajes, corrientes eléctricas, (medicinales alta frecuencia), análisis de orina (completo $2), (conteo y reacción de Wasermann), esputos, heces fecales y líquido cálalo-raquídeo. Curaciones, pagos semanales, (a plazos).

DR. A. G. CASARIEGO
Catedrático por oposición de la Facultad de Medicina, de los Hospitales de París, New York, Calixto García y Clínica Covadonga, especialista en vías urinarias. Consultas de dos a seis. Zenea, Neptuno 125, bajos.
51454.—14 F.

PROFESIONALES

Dr. J. A. Hernández Ibáñez
ESPECIALISTA DE VIAS URINARIAS DE LA ASOCIACION DE DEPENDIENTES
Aplicaciones de Neosalvarsán. Vías Urinarias. Enfermedades venéreas. Cistoscopía y Cateterismo de los uréteres. Domicilio: Monte 374. Teléfono A-9545. Consultas de 3 a 6, Manrique 10-A, altos. Teléfono A-5469.

DR. CANDIDO B. TOLEDO OSES
GARGANTA, NARIZ Y OIDOS
Especialista de la Quinta de Dependientes. Consultas de 4 a 6 p. m., lunes, miércoles y viernes. Lealtad, 12, teléfonos: F-O-1944. M-4372.

DR. ABRAHAM PEREZ MIRO
MEDICO CIRUJANO
Animas 113, entre Campanario y Perseverancia. Consultas de 3 a 5. Teléfono A-9206.

DR. MANUEL BETANCOURT
Vías urinarias. Especialmente blenorragia, visión directa de la vejiga y la uretra. Consultas de 10 a 12 y de 2 a 5. Progreso 14, entre Agaacate y Compostela. Teléfono F-2144 y A.

Dr. Jacinto Menéndez Medina
MEDICO CIRUJANO
Consultas de 1 a 3 p. m. Teléfono A-7418. Industria 57.

DR. RAMIRO CARBONELL
Especialista en enfermedades de niños. Medicina en general. Consultas de 3 a 4. Escobar 142, teléfono A-1336. Domicilio: Calzada de la Víbora 680. Teléfono I-2974.
C8014 Ind. 10 d.

DR. EUGENIO ALBO CABRERA
Medicina interna. Especialidad afecciones del pecho, agudas y crónicas. Casos incipientes y avanzados de tuberculosis pulmonar. Ha trasladado su domicilio y consultas a Escobar, 47, bajos. Teléfono M-1560.

DR. F. GARCIA AMADOR
Especialista en Enfermedades de la Piel, Sífilis y Venéreos
ESPECIALISTA DE PARIS, LONDRES Y BERLIN
Curación de estas enfermedades por medio de los efluvios de alta frecuencia. Tratamiento eficaz para la curación de los barros, herpes, lunares, manchas y tatuajes. San Miguel 21, entre Industria y Amistad. Teléfono A-4561. Consultas de 10 a 12 y de 4 a 6. C3921.—Ind. 1

DR. NICANOR M. BANDUJO
MEDICO CIRUJANO
Especialmente enfermedades de señoras. Consultas de 2 a 5 en Avenida de Simón Bolívar (Reina) 58, bajos. Teléfono M-7811. Domicilio: Avenida de Simón Bolívar (Reina 88, altos. Teléfono A-0113. 2226.—11 Feb.

Dr. MANUEL LOPEZ PRADES
MEDICO CIRUJANO
De las Facultades de Madrid y la Habana. Con 35 años de práctica profesional. Enfermedades de la sangre, pecho, señoras y niños, partos. Tratamiento especial curativo de las afecciones genitales de la mujer. Consultas diarias de 1 a 3. Gratis los martes y viernes. Lealtad 93. Teléfono A-0226, Habana. 3780-20 feb.

Dr. José A. Presno y Bastiony
Catedrático de operaciones de la Facultad de Medicina. Consultas, lunes, miércoles y viernes, de 2 a 5. Paseo esquina a 19, Vedado. Teléfono F-4453.

DR. GONZALO PEDROSO
CIRUJANO DEL HOSPITAL MUNICIPAL DE EMERGENCIAS
Especialista en vías urinarias y enfermedades venéreas. Cistoscopia y Catetérismo de los uréteres. Cirugía de vías urinarias. Consultas de 10 a 12 y de 3 a 5 p. m. en la calle de San Lázaro 254.

DR. GONZALO AROSTEGUI
Médico de la Casa de Beneficencia y Maternidad. Especialista en las enfermedades de los niños Médicas y Quirúrgicas. Consultas de 12 a 2. Cuarto número 116, entre Línea y 13, Vedado, teléfono F-4233.

"POLICLINICA HABANA"
Suárez, 32. Teléfono M-6233
DIRECTOR FACULTATIVO
DR. FORTUNATO S. OSSORIO
De Medicina y Cirugía en general. Especialista para cada enfermedad. Consultas de 1 a 5 de la tarde y de 7 a 9 de la noche. Consultas especiales, dos pesos. Reconocimientos $3.00. Enfermedades de señoras y niños. Garganta, nariz y oídos, (OJOS) Enfermedades nerviosas, estómago, corazón y pulmones, vías urinarias, enfermedades de la piel, blenorragia y sífilis, inyecciones intravenosas para el asma, reumatismo y tuberculosis, obesidad, partos, hemorroides, diabetes y enfermedades mentales, etc. Análisis en general. Rayos X, masajes y corrientes eléctricas. Los tratamientos y sus pagos a plazos. Teléfono I-6283.

ALMORRANAS
Curación radical por un nuevo procedimiento inyectable. Sin operación y sin ningún dolor y pronto alivio, pudiendo el enfermo continuar sus trabajos diarios. Rayos X, corrientes eléctricas y masajes, análisis de orina completo, $2.00. Consultas de 1 a 5 p. m. y de 7 a 9 de la noche. Merced 48. Teléfono A-0861.

Dres. Alfredo G. Domínguez Roldán y Manuel Viamonte Cuervo
Rayos X, Radium, Radioterapia profunda, Electricidad médica. Horas: de 1 a 4 p. m. Teléfono A-5049. Paseo de Martí número 33, Habana.
P 30 d 14 sp.

DR. S. PICAZA
ESPECIALISTA DE LOS HOSPITALES DE PARIS Y NEW YORK
Tratamiento por los métodos más modernos de las enfermedades del Estómago, intestino e hígado. Examen a los Rayos X, y análisis de las secreciones gastro-intestinales. Horas: de 2 a 4. San Lázaro 246. Teléfono F-4918. 2455.—14 Feb.

Dr. Abelardo Labrador
Ha trasladado sus consultas gratis de Monte 40 a Monte 74, entre Indio y San Nicolás. Especialidad en enfermedades de señoras, partos, venéreo y sífilis, pulmones, corazón y riñones, en todos sus periodos, inyecciones intravenosas. Neosalvarsán, etc. Consultas pagas, de 3 a 5 p. m. y

PROFESIONALES

NUEVO GABINETE DENTAL

El Dr. Arturo Alberni pone a la disposición del público en general su nuevo Gabinete Dental sito en Neptuno y Gervasio.

Allí encontrará usted garantía, economía y rapidez, pues son las tres cualidades que lo enaltecen como Dentista graduado de las Facultades de Baltimore y la Habana.

Consultas de 8 a. m. a 8 p. m. 425 28 fb.

DR. H. PARILLI

CIRUJANO DENTISTA

De las Facultades de Filadelfia y Habana. De 8 a 11 a. m. Extracciones exclusivamente. De 1 a 5 p. m. Cirugía Dental en general. San Lázaro 318 y 320. Teléfono M-6094.

DR. GUERRERO DELANGEL

DENTISTA MEJICANO

Técnico especial para extracciones. Facilidades en el pago. Horas de consultas de 8 a. m. a 8 p. m. A los empleados del comercio horas especiales por la noche. Trocadero 68-B, frente al café El Día, teléfono M-6395.

OCULISTAS

DR. A. C. PORTOCARRERO OCULISTA

Garganta, nariz y oídos. Consultas de 1 a 4; para pobres, de 1 a 2, $2.00 al mes. San Nicolás 52, teléfono A-8627.

CLINICA DE ENFERMEDADES DE LOS OJOS

Prado No. 105. Teléfono A-1540
Consultas de 9 a 12 y de 2 a 5. Habana

DR. JOSE ALFONSO

OCULISTA

Especialista del Centro Asturiano
NARIZ, GARGANTA Y OIDOS
Calzada del Monte, 386. Consultas de 2 a 4. Teléfono M-2330.
Ind. 4 Dc.

DR. HORACIO FERRER

ESPECIALISTA EN ENFERMEDADES DE LOS OJOS

No dará consultas durante el mes de Febrero. Las reanudará el día 5 de Marzo. Avenida de Wilson y L. Vedado.

QUIROPEDISTAS

Quiropedista TELLEZ

Especialista en el tratamiento de uñas encarnadas, Juanetes y callos supurados. Consultas de 8 a. m. a 6 p. m. Consulado y Animas. Teléfono M-2390.
430 f 28

CALLISTA Y ONICURISTA ESPAÑOL "ALFARO"

Centro de Dependientes de 4 a 7 p. m. Centro Gallego de 12 a 2 p. m. y domingos de 8 a 10. Consulta particular de 8 a 12 m., de 2 a 4. Viernes, de 8 a 12, de 1 a 7 p. m. sin bisturí, sin dolor. Precios convencionales. Los socios serán atendidos debidamente, en sus callos y uñas enfermas con el recibo y carnet sin abonar nada Villegas 44. Tel. M-5367.
2883-16 fb.

COMADRONAS FACULTATIVAS

MARIA NUÑEZ

Facultativa en partos, Comadrona del Centro Balear. Consultas para las asociadas y particulares de 2 a 3 p. m. exclusivamente. Espada 105, bajos, Tel. U-1418. 1875.—11 fb.

GIROS DE LETRAS

MANUEL GONZALEZ

Oviedo, Valdepares, Corresponsal del Banco Canadá de Cuba, Banco Pastor de Coruña, Banco de Gijón, Banco Español Río de la Plata. Se hacen y reciben giros de España y extranjero y se abren cuentas corrientes con interés. 1520.—8 Ab.

N. GELATS Y COMPAÑIA

103, Aguiar 103, esquina a Amargura. Hace pagos por el cable, facilita cartas de crédito y giran pagos por cable; giran letras a corta y larga vista sobre todas las capitales y ciudades importantes de los Estados Unidos, Méjico y Europa, así como sobre todos los pueblos de España. Dan cartas de crédito sobre New York, Londres, París, Hamburgo, Madrid y Barcelona.

CAJAS RESERVAS

Las tenemos en nuestra bóveda; construída con todos los adelantos modernos y las alquilamos para guardar valores de todas clases, bajo la propia custodia de los interesados. En esta oficina daremos todos los detalles que se deseen.

N. GELATS Y COMP. BANQUEROS

ZALDO Y COMPAÑIA

Cuba números 76 y 78

Hacen giros de todas clases sobre todas las ciudades de España y sus pertenencias. Se reciben depósitos en cuenta corriente. Hacen pagos por cable, giran letras a corta y larga vista y dan cartas de crédito sobre Londres, París, Madrid, Barcelona y New York, New Orleans, Filadelfia y demás capitales y ciudades de los Estados Unidos, Méjico y Europa, así como sobre todos los pueblos.

J. BALCELLS Y CO.

S. en C.

San Ignacio, Núm. 33

Hacen pagos por el cable y giran letras a corta y larga vista sobre New York, Londres, París y sobre todas las capitales y pueblos de España, Islas Baleares y Canarias. Agentes de la Compañía de Seguros contra Incendios.

MISCELANEA

ALMACENISTAS, compro averías de víveres en toda cantidad. Llame: Teléfono U-2586. 6160.—6 Feb.

SE venden dos cristales de 6 x 6 pies. O'Reilly 30, bajos, informes. 6082 7 f

INTERESANTE. Vendemos cajas de hierro de todas clases y tamaños y contadoras de varios modelos. Apodaca 58, entre Suárez y Revillagigedo
5170- 8 fb

SALUD Y FUERZA

todo el que use La Placa Eléctrica al diario de día y de noche pegándola al ombligo, se evitará todas las enfermedades que acosan a la humanidad, incluso el cólera. Se siente un gran bienestar: la respiración es la primera mejoría; todos los asmáticos están de enhorabuena; todos se curarán. ¡¡Murieron los catarros! La Placa Eléctrica es la reguladora del cuerpo humano y sólo cuesta cinco pesos en toda la República. De venta en todas las boticas acreditadas. Girándole $5.25 al Agente General para Cuba, Domingo Lvis, Hotel Santiago, Santiago de Cuba, la recibirá certificada a correo vuelto. Se reciben órdenes para subagentes. 430 3d-3

EXCEMICIDA

DE MADAME M. SENTOURE

Pomada francesa maravillosa infalible para curar radicalmente todas las enfermedades de la piel tales como: herpes eczemas, granos, manifestaciones del ácido úrico; úlceras por antiguas que sean; fístulas etc.

Depósito general: Farmacia del doctor Morist. Máximo Gómez 412.

También se vende en casa de Sarrá de Johnson; de Taquechel y en la Botica Americana. 5505-1 mrz.

MISCELANEA

LA MODA DEL PELO CORTADO

PELUQUERIA MARTINEZ

La moda del pelo cortado necesita encontrar un peluquero que acompañe a su ciencia una lealtad perfecta. Este será su peluquero ideal.

Las señoras clientas de la Peluquería Martínez se congratulan de haber encontrado el peluquero soñado y lo manifiestan con orgullo en cuantas ocasiones, que son muchas, se les presentan.

En la Peluquería Martínez todo son exquisiteces. Domina completamente en el corte y cuidado del cabello, se endula a la perfección en forma indesrizable, se hacen postizos de arte que dan la ilusión de lo real, para lo que se utiliza pelo de lo más fino y mejor trabajado.

Y en todos los productos de belleza en general posee los mejores que existen en el mercado mundial. Magníficos tintes inofensivos y de bellísimos colores, lociones, cremas cutáneas, etc, etc.

Miles de señoras tienen anotado en lugar preferente el nombre de la

PELUQUERIA MARTINEZ

Calle de Neptuno 81. Telf. A-5039.
Habana.
53382 30 dc

DEFECTOS VISUALES ESPEJUELOS

Si usted desea atender su vista en su domicilio o arreglar sus espejuelos, avise al Teléfono M-7329.
2689-90-14 fb.

INVENTORES

Me dedico a la fabricación de aparatos mecánicos de nuevas invenciones y construyo piezas en general. Pedro Roselló. Habana 102. 3580-19 fb.

MADAME GIL

Obispo, 86. Teléfono A-6977

PELUQUERIA DE SEÑORAS ACADEMIA DE BELLEZA

Para lucir sus encantos con un "cachet" de distinción y juvenil belleza, consulten con Madame Gil el estilo de peinados y cortes de melenas que deben adoptar de entre sus modelos, siempre de última creación.

La falta de armonía entre el rostro y el arreglo de la cabeza, es signo de fealdad y mal gusto.

Esta casa garantiza siempre la perfección refinada de todos sus trabajos y dispone de 24 empleados bien especializados en los cortes, ondulaciones "Marcel", permanentes y al agua, masajes, limpieza del cutis, manicures, cejas, etc.
C10311 Ind. 13 Nov

50 CENTAVOS

Once expertos peluqueros cortan la melena en todos los estilos a 50 centavos y con ondulación $1.00. Trabajan los domingos.

Neptuno 38. A-7034.

PELUQUERIA CABEZAS

431 Ind 4 f

DEPARTAMENTO DE COLCHONETAS, COLCHONES, COJINES, ETC.

De todos estos artículos presenta "El Encanto" la más extensa y llamante variedad.

A los precios mas módicos.

Colchonetas, surtido completo de tamaños y calidades, desde $1.80.

Colchones, de varias clases, altos y bajos, desde $7.00.

Edredones ("confortables") de seda un gran surtido.

Cojines de Cretona, de otomano, de seda, bordados, de terciopelo... Desde $1.50.

Cestos de mimbre para ropa usada, para viaje y otros usos, en todos los tamaños y formas, desde $1.75.

Mosquiteros de punto y de muselina, en todos los tamaños, desde $1.50.

Mosquiteros con aparato, en varias formas y tamaños, desde $5.00.

Mosquiteros sueltos, para aparatos, en todos los tamaños, de $2.50.

MISCELANEA

Surtido completo de los afamados BILLARES marca "BRUNSWICK"

Hacemos ventas a plazos.

Toda clase de accesorios para billar. Reparaciones. Pida catálogos y precios.

Hartmann Baja, 2. O'Reilly, 102
Santiago de Cuba. Habana
C21 Ind. 1o. Em.

VENDO una división de madera ya desarmada por lo que den, costó 30 pesos, está nueva. Infanta 108-C, altos. 5509.—6 Feb.

AVISO. Vendemos vidrieras de mostrador y de lunch de todas clases y tamaños. Apodaca 58 entre Suárez y Revillagigedo. 5171-8 fb.

LOCION PROGRESIVA A. B. C.

Preparación especial para dar al cabello desde el color castaño claro al más oscuro que se desee, basta con friccionarse esta ideal loción todos los días como si se tratase de un agua de tocador.

De venta en Droguerías y Farmacias. Depósito, Farmacia del doctor J. E. Puig. Consulado y Colón. El frasco, $2.00.
C9736 Ind. 27 Oct.

OFICIAL

REPUBLICA de Cuba. Secretaría de Obras Públicas. Negociado de Construcciones Civiles y Militares. Anuncio. Construcción de un edificio para "Palacio del Congreso". Enero 21 de 1926. Hasta las cuatro de la tarde del día 20 de Febrero de 1926 se recibirán en el despacho del señor Secretario de Obras Públicas, en este edificio del antiguo Convento de Santa Clara, calle de Sol, esquina a Aguiar, en esta ciudad, proposiciones en septuplicado y en pliegos cerrados para la construcción de un edificio para "Palacio del Congreso", en los terrenos de la antigua Estación de Villanueva, limitados por las calles Paseo de Martí, Raimundo Cabrera, José de San Martín y Dragones. A la hora y día expresados serán abiertas y leídas públicamente las proposiciones presentadas. En el Negociado de Construcciones Civiles y Militares de esta Secretaría se facilitarán cuantos informes, planos y antecedentes se estimen necesarios. F. Ramírez. Ingeniero Jefe del Negociado de Construcciones Civiles y Militares.
883 4d-2 Feb. 3d-17 Fb.

AVISOS RELIGIOSOS

IGLESIA DE LA MERCED

SOLEMNE FIESTA EN HONOR DE NUESTRA SEÑORA DE LOURDES,

Habana, 11 de Febrero de 1926.

DIA 10

A las 3 1|2 p. m.—Distribución de vestidos a las niñas pobres presentadas por las Promotoras y miembros de la Directiva.

Se sorteará una artística imagen de la Santísima Virgen, entre dichas señoras y demás socias asistentes al acto

A continuación se irá a la Capilla de Lourdes, a dar gracias a la Santísima Virgen y se impondrá su santa medalla.

A las 5 p. m.—Exposición de S. D. M., rezo del Santo Rosario, Letanías cantadas y solemne salve, con orquesta, en la Capilla de Lourdes.

DIA 11

A las 7 1|2. Misa de Comunión General.

A las 9.—Misa solemne con orquesta y sermón, estando éste a cargo del Rvdo. P. Buenaventura Antón, C. M.

A las 4 1|2.—Exposición de S. D. M. rezo del santo Rosario, piadoso ejercicio en honor de la Santísima Virgen de Lourdes, Plática por el P. Director, Reserva y Procesión con la imagen de Ntra. Sra. de Lourdes por las naves del templo.

Durante la procesión un coro de niñas entonará preciosos cánticos en honor de la Santísima Virgen, y el himno de despedida.

DIA 12

A las 8 1|2.—Solemnes funerales en sufragio de los difuntos de la Congregación.

Advertencias:

1a. Se suplica a todos los asociados que asistan a estos actos con las insignias propias de la Congregación.

2a. Para conmemorar las apariciones de la Santísima Virgen se celebrará la Santa Misa en la capilla de Lourdes los días 14, 18, 19, 20, 21, 23, 24, 25, 27 y 28 de Febrero, el 1, 2, 3, 4 y 25 de Marzo y 5 de Abril y 16 de Julio.

3a. El día 9, a las diez de la mañana, habrá Junta General, como preparación próxima para las fiestas.

4a Las personas que deseen ingresar en la Congregación, pueden hacerlo en cualquiera de estos días.

Se ruega a las madres cristianas que asistan a la Procesión con sus niñas. La inocencia de los pequeñuelos desarma el brazo de la divina justicia y atrae sobre la tierra las bendiciones del Cielo.

INVITACION

La señora Presidenta de Honor, la señora Presidenta efectiva, el Reverendo Padre, Director y la Directiva de la Congregación de Ntra. Sra. de Lourdes, tienen el gusto de invitar a usted para la solemne festividad que en honor de su excelsa Madre, se celebrará el día 11 de febrero, como también para los piadosos actos que tendrán lugar los días 10 y 12 de dicho mes.

Lo que tenemos el honor de comunicarle, esperando nos honre con su asistencia.

América Arias, Vda. de Gómez, presidenta de honor; Carmelina Blanco de Pruna Latté, presidenta efectiva; Piedad Jorge de Blanco Herrera, Camarera; Juan Zemora, C. M., Director; María Teresa Blanco de Pernas, vicepresidenta; Dolores F. de Velasco de Montalvo, vicecamarera; María Teresa Gastón, Secretaria; María Luisa Figueroa, vicesecretaria; Aurora Montoulieu, Tesorera; Mercedes Ledo, vicetesorera. 6127 10 f

PARROQUIA DE SAN NICOLAS

El domingo 7, habrá la fiesta reglamentaria de la M. Y. Archicofradía del SSmo. a las 8 y media con sermón y procesión final. 6165.—7 Feb.

Parroquia del Santo Angel

ASOCIACION DE SAN CAYETANO

El próximo sábado, día 6, a las 8 de la mañana, se celebrará la misa de comunión mensual imponiéndose la medalla a las nuevas asociadas. Después de la misa se reunirán en el salón de recibo para la junta.

La Directiva.
5781.—5 Feb.

AVISOS

SE OFRECE

a todas las personas de aspiraciones prácticas el envío gratis de un folleto que explica claramente cómo exigiendo, cada vez que realicen un gasto, que les devuelvan el dinero en Tickets "Estrella", pueden con éstos, y sin desembolso alguno de dinero, ni siquiera para la escritura de propiedad, adquirir una casa-chalet de $9,000. Compañía La Estrella, S. A. Belascoaín, 7 y medio. Teléfono A-5610.
C 223 12d-21

1. ALQUILERES CASAS

Habana

SE alquilan los altos de moderna construcción en Hospital 73, a media cuadra de Carlos III, compuestos de sala, saleta, recibidor, tres cuartos, baño intercalado, comedor al fondo, hall, y cuartos de criados, todo de techos decorados. Informan en Hospital 71, bajos. 6130 9 f

ALTOS modernos se alquilan Príncipe 28 y medio, dos cuadras de Marina, sala, saleta, 4 cuartos, cocina de gas, baño moderno y servicio de criados 70 pesos, fiador o dos meses. Informes en los bajos. 6159.—7 Feb.

SANTA Clara 14, una buena casa de altos, catorce cuartos Puede verse a cualquier hora Informan en Jesús del Monte 620. Teléfono I-1218. 6151 9 f

SE alquilan los altos de Jesús María 119, sala, tres cuartos, baño intercalado, comedor al fondo, cocina de gas, agua abundante. Tiene motor. Informan en O'Reilly 90, bajos. A-3242 6129 14 f

SE alquilan a personas de moralidad, los modernos y ventilados altos de Monserrate esquina a Tejadillo, con balcón a tres calles, propio para corta familia. Informan en los bajos, Bar, teléfono A-6987. 6156 7 f.

ALQUILO cerca Secretaría Obras Públicas, Curazao, uno, esquina Luz, altos nuevos, cómodos, modernos, sesenta pesos. Informes: Llave: San Lázaro 29, altos. 6157.—9 Feb.

SE alquilan los altos de construcción moderna, Amistad, 48, esquina a Neptuno, compuestos de tres cuartos, comedor, baño cocina, hall y sala, tiene además dos cuartos altos en la azotea. Informan: Dr. López. Aguiar 71. Departamento 410. A-8980. 6158.—11 Feb.

PROXIMO A TERMINARSE

Se alquila un local propio para establecimiento en la calle de Belascoaín número 7-B, entre Lagunas y Animas. Informa: G. del Monte. Habana 82. A-2474. 6184.—12 Feb.

SE alquila Animas 177-A, altos, casa compuesta de sala, saleta, tres habitaciones, baño completo y cocina. Informes: Ramón G. Fernández. Taller de Maderas de Buergo, Alonso y Cía. Infanta, número 47. Teléfono U-1157. 6179.—12 Feb.

ACABADOS DE FABRICAR

Se alquilan los frescos y ventilados altos de la casa Belascoaín 7-B, entre Lagunas y Animas. Informan: Habana, 82-G del Monte. A-2474. 6183.—12 Feb.

SE alquila Animas 177-A, bajos, compuesta de sala, saleta, tres habitaciones, baño y cocina. Informes: Ramón G. Fernández, taller de maderas de Buergo, Alonso y Compañía. Infanta, número 47. Teléfono U-1157. 6178.—12 Feb.

SE alquila Animas 177, altos, hermosa casa, compuesta de sala, saleta, cuatro habitaciones, baño intercalado completo; servicio de criados y cocina. Informes: Ramón G. Fernández. Taller de maderas de Buergo, Alonso y Cía. Infanta 47. Teléfono U-1157. 6177.—12 Feb.

SE alquilan los espléndidos bajos de la casa sita Cuba, número 23, entre Empedrado y O'Reilly, propio para almacén u oficina. Informes: Teléfono U-3787. 6203.—11 Feb.

SE alquila el segundo piso de la calle de Progreso 14, al lado de la esquina de Compostela, frente al Banco The National City Bank; se compone de recibidor, sala cuatro cuartos, baño intercalado, comedor, cuarto de criados con servicio, cocina de gas y calentador todo decorado. Las llaves el portero, teléfono I-4990. 6197.—12 Feb.

SE alquila en $50 la casa Lealtad 242 entre Carmen y Belascoaín. Sala, 3 cuartos, comedor, patio y servicios. La llave en la bodega. 6106-6 fb.

SE alquila en $50 la casa Concepción de la Valla 26, segundo piso, entre Campanario y Lealtad con sala, comedor, tres cuartos, baño intercalado y todas las comodidades. Es una ganga. La llave en la bodega. 6107-6 fb.

$55 SE alquilan modernos altos, de Aramburo 58 esquina a Salud. Sala, comedor, dos cuartos, baño intercalado, cocina de gas. Mucha agua. Llave en Finlay 137 X. 6114-6 fb.

SE traspaso el contrato de un buen local en la mejor cuadra de la Calzada del Monte, muy propia para tienda de ropa o café. Informan en Monte 301 bajos. 6113-6 fb

SE alquila el primer piso alto de la casa Tenerife 8 a una cuadra de Monte con sala, saleta, tres habitaciones, baño intercalado, comedor al fondo, cuarto de criado con servicios y cocina de gas. Informan en la misma. Teléfono M-4734. 6119-6 fb.

ALQUILO CASA $60

Narciso López 2 frente al Muelle Caballería y Plaza de Armas. Sala, comedor, tres habitaciones y demás servicios. En la misma informan. 6123-7 fb.

CARLOS III 221, bajos, se alquila esta moderna casa con portal, sala, recibidor, 5 habitaciones y doble servicios. Informan en el No. 221 A, altos 6048-11 fb.

REFUGIO 20. Se alquilan modernos bajos con sala, saleta, comedor al fondo, 6 habitaciones, baños intercalados. Informan en los altos. 6062-6 fb.

SE alquila hermosa casa de altos en esquina con vista a Carlos III, tres habitaciones con balcón a la calle, sala, saleta, comedor y cuarto y servicio para criados en Hospital y J. Peregrino, alquiler $70. Informan en la bodega de la esquina. 6070-7 fb

SE alquilan frescos y ventilados altos de Misión 86 compuestos de sala, saleta, tres cuartos, cocina de gas y servicios completo con agua abundante. Informan en los bajos. 6079-6 fb.

O'REILLY 30. Se alquila este hermoso local para establecimiento. Doctor Perdomo. Jesús María 33. Teléfono A-1766. 6081-6 fb.

SAN LAZARO 322

Alquilo el principal, sala, recibidor, dos cuartos de dormir, baño intercalado, comedor al fondo y cocina de gas. Renta $80 con garantía. La llave en la bodega de Gervasio. Informa Enrique López. Tel. A-8980. 6066-8 fb.

ANIMAS 34

Se alquila el departamento A, altos. Precio $40 con garantía. Informa Enrique López. Tel. A-8980. 6064-6 fb.

ALQUILERES DE CASAS

NEPTUNO 169

Se alquila esta hermosa casa de 2 plantas, los bajos para comercio. Informan en la misma de 1 a 5 p. m. 6027-11 fb.

SE alquilan los altos de la casa de Aguiar 107. Sala, saleta, dos cuartos, baño intercalado y cocina. Casa moderna. Informan Tel. M-2837 La llave en los bajos. 6057-6 fb.

SE alquilan varias casas que hoy se terminan de fabricar, lo mejor y más moderno, con tres habitaciones y demás servicios de criados etc., desde $80 en adelante. Angeles esquina a Estrella. Tel. A-2024. 6055-7 fb

INFANTA 18

Edificio Artigas. Una casita muy cómoda con sala; dos cuartos; comedorcito; espléndido baño intercalado; cocina y calentador de gas; cuarto de criado; hace esquina a Concordia; primer piso en $60.. Informan M-6823 5926-5 fb.

SE alquila la moderna casa Fernandina 66 a una cuadra de Monte. Sala, saleta, tres grandes habitaciones, patio, traspatio. La llave al lado. Inman San Joaquín 46. 5923-5 fb.

ESQUINA

En 25 pesos se arrienda una pequeña esquina propia para carnicería, puesto de fruta u otro giro, en Misión y Somerruelos. Informan la bodega. 5601.—6 fb.

OFICIOS 86

Se alquila el piso principal de esta casa frente a la Alameda de Paula. Informan Oficios 86, almacén. 5640.—11 fb.

SE alquila la nave San Francisco 17, entre San Miguel y San Rafael, propia para garage u otra cualquier industria, pues está de acuerdo con todo lo ordenado por sanidad y demás departamentos del Estado. Informan en San Miguel 211, altos esquina a Infanta. 5636 —9 fb.

SE alquila en $65 la amplia y fresca casa de una sola planta, calle Oquendo 126 J entre San Rafael y San José, compuesta de sala, comedor, 3 cuartos, cocina, servicios y escalera a la azotea. La llave en Ferretería Oquendo y San José. Informan Teléfono F-1342. 6030-6 fb.

SE alquila un local propio para industria o establecimiento en Florida, 43, bajos, entre Vives y Esperanza. El tranvía le pasa por delante. Precio 50 pesos. Informan: F-5652. 5506.—8 Feb.

ALTOS de Aguiar, 20, sala, comedor, tres habitaciones, balcón con tres huecos, toda de azotea, tanque de agua etc. La llave en los bajos. El dueño en 12 y 15, Vedado. 4528.—10 Feb.

CONSULADO 75, esquina a Trocadero altos, siete cuartos bajos, cuatro puertas a la calle, propia para establecimientos. Marquéz. Droguería Sarrá. 5545.—8 fb.

SE alquilan los altos de Vives, 82, entre Florida y Alambique, por donde pasan todos los tranvías. Precio 65 pesos mensuales. La llave, en los bajos e informan en Jesús del Monte, número 438 y medio, altos, entre Luz y Pocito. Teléfono I-1132. 5819.—7 Feb.

ACABADO de fabricar en Ayestarán y Lugareño, Reparto Ensanche de la Habana, se alquilan los altos y bajos con portal, sala, comedor, cuatro habitaciones, cuarto de baño lujosísimo, servicio de criados, cocina de gas, agua caliente y fría y pantry $85. Los altos con sala, comedor, seis habitaciones, cuarto de baño lujosísimo, servicio de criados cocina de gas, agua caliente y fría, pantry y terraza. $95. Con los cuatros vientos libres, a 50 pesos del tranvía de Carlos III. Informa en los altos del café. Teléfono M-2091. 5571.—9 fb.

ACABADO de construir se alquila un local de 130 metros preparado para cualquier industria o establecimiento y una casa interior del primer piso. Informan Jesús María 25. Teléfono I-7269. P. Grandes. La llave en la bodega de la esquina. 5576.—5 fb.

SE alquilan en setenta pesos los bajos de la casa Cienfuegos 28 y 30, con sala, comedor, tres habitaciones, baño, cocina y patio interior. La llave en los altos. Informan Obispo 89, altos. 5582 —6 fb.

SE alquilan las hermosas y ventiladas casa: Plácido 18, primer piso, derecha y tercero izquierda. Cárdenas 5, segundo piso, izquierda y Cárdenas 64, primero y segundo piso. Las llaves e informes en Zulueta 56. G. Teléfono A-9266. 5592.—11 fb.

SE alquila en Príncipe 5, a dos cuadras del Malecón unos altos, sala, comedor, dos habitaciones con todos los servicios, por 45 pesos. Informes en los bajos. Teléfono I-5221. 5616.—8 fb.

EN Estrella y Pajarito, a un costado del Paradero de Concha se alquilan dos casas una alta y otra baja de esquina esta última, muy ventiladas y con todas las comodidades. Llame al tel. U-4126. 5572.—11 fb.

En Ricla 37-A, altos del almacén de puños El Navío, se alquila el entresuelo. Es propio para abogado, médico o cualquier otra clase de oficina. Precio $50.00. Las llaves e informes en García Tuñón, Aguiar y Muralla. Teléfono A-2856. 5661.—6 fb.

SE alquilan los altos de Infanta 20 1-2 entre Neptuno y Concordia, compuestos de tres espléndidas habitaciones, sala, saleta, una hermosa terraza, baño intercalado y todos sus servicios a la moderna. Informan en San Miguel 211, altos, esquina a Infanta. 5625.—9 fb.

NEPTUNO 307. Se alquilan los bajos. Sala, saleta, comedor y 3 grandes habitaciones. Precio: $70. Todos los tranvías pasan por allí. Teléfono F-5120. 5603.—5 fb.

SE ALQUILAN LOS BAJOS DE LA casa Salud 128, a cuadra y media de Belascoaín de reciente construcción, compuestos de tres habitaciones, sala, comedor, baño intercalado, su dueño San Rafael 113. 5704. 6 Fb.

SE alquila la hermosa casa Suárez 116 altos, compuesta de sala, saleta, 4 cuartos, servicios de criados, baño intercalado cocina de gas y servicios sanitarios completos. Alquiler, $70. La llave en los bajos. Informan: Teléfonos A-4853, M-6223. Altos botica Sarrá. 5679-8 feb.

SOLICITO una casa moderna que tenga de treinta a cuarenta habitaciones y que sea propia para casa de huéspedes. Se reciben informes al teléfono A-9069. Pérez. 5553.—11 fb.

PRADO 11, Se alquila el ventilado segundo piso, para la llave e informes: Sus dueños en el principal. 5785.—12 Feb.

SE alquila una casa en Oquendo 36 C altos, compuesta de sala, saleta y dos cuartos. Las llaves en la bodega Pocito y Oquendo. Tel. U-3175. 5882-5 fb.

MALECON 306 altos entre Escobar y Gervasio en $85. Son modernos con terraza Informan Belascoaín 648 altos frente a Corrales. 5935-5 fb.

SE alquila un piso con 4 habitaciones sala, saleta, comedor al fondo, cuarto de baño intercalado y servicio para criados aparte. Informan San Rafael y M. González. Locería. 5919-7 fb.

SE alquila en Infanta y Desagüe un local propio para establecimiento. Informan en la bodega de la esquina Teléfono U-1177. 4712.—12 En.

ALQUILERES DE CASAS

SE alquilan los bajos de Manrique 31 C., Sala, comedor, 4 habitaciones y demás servicios. Precio $70. Llave en los altos. Dueña Steinhart entre Adolfo Castillo y Santa Isabel Villa Basconia. Quemados de Marianao. Tels. FO-7975 y FO-7843. 5775-6 fb.

SE alquila la hermosa casa San Miguel 95, entre Campanario y Lealtad, compuesta de zaguán, sala, saleta, cinco cuartos, cuarto de baño, comedor, patio, traspatio, cocinas de carbón y gas, cuarto y servicio de criados. La llave en la botica de San Miguel y Lealtad. Precio 150 pesos. Informan en O'Reilly 40. Teléfono M-9038. 5997.—9 Feb.

SE alquila el alto de San Miguel 123, entre Gervasio y Escobar. Se compone de sala, saleta, 4 habitaciones, baño intercalado, comedor, cuarto y servicio de criados. La llave en el bajo. Informan: Belascoaín 2, Romeo y Julieta y en el Tel. U-3456. 5490.—7 Feb.

SE alquila, Pasaje de Upmann, 19, altos, por Zapata, a media cuadra de Infanta, con tres cuartos y baño intercalado. La llave en la bodega. Informan: Hotel Almendares. Infanta y Carlos Tercero, Departamento 11. 5500.—9 Feb.

SE alquilan los altos de Neptuno 202 con sala; comedor, tres cuartos grandes; baño moderno; cocina de gas; balcón corrido por Neptuno y Lucena La llave en la mueblería del frente. Su dueño Cerro 438 B. Tel. M-9305. 5343-6 fb.

PARA almacén se alquila el espléndido local de 500 metros de Inquisidor 4 casi esquina a Muralla. Informan en los altos. 5607.—9 fb.

MALECON 317, moderno piso, cuatro cuartos, baño intercalado, servicio criados independiente, elevador; solamente personas de moralidad. Informes: A-4204. 5330-9 feb.

San Lázaro 199, bajos, grande, fresca, zaguán, gran sala, comercio, consultorio, 5 cuartos, acera sombra $150. A-5890. 5753-9 fb.

SE traspasan unos hermosos altos, a una cuadra del Prado, con nueve habitaciones amuebladas. Informan en Trocadero, número 26, bajos. 5837.—5 Feb.

SE alquila la casa Finlay (antes Zanja), número 70, es apropósito para garage, depósito de mercancías o taller de alguna industria. La llave al lado en el número 66 y medio. Informan en Gelabert entre Gertrudis y Josefina, Chalet Villa Mercedes, Víbora, teléfono I-4673. 5832.—10 Feb.

SE alquila Avenida Menocal, antes Infanta, entre Benjumeda y Llinás, cuatro casas altas, con sala, comedor, cuatro cuartos, baño intercalado, agua caliente y fría, cocina de gas, cuarto de criados. Informes: Teléfono I-1116. 5761.—12 Feb.

SE alquila casa Finlay 127, altos, (antes Zanja) en $70 compuesta de sala, saleta, 4 cuartos grandes y demás servicios. La llave en los bajos. Informan en Reina 105, altos. 5806-6 fb.

ZENEA, 177, antes Neptuno, esquina a Gervasio, se alquila un piso con sala, tres grandes habitaciones, baño, cocina y demás servicios. Informan en el entresuelo. Teléfono A-5995. 5089.—7 Feb.

SE alquilan los altos Concordia 175-A, entre Soledad y Aramburo. La llave en el café al lado. Informan: San Rafael 152 3 cuartos altos. Teléfono U-1773. 5264.—5 Feb.

SALUD 122 se alquilan los magníficos bajos modernos, propios para almacén u otra industria. Puede entrar máquina. 5407-15 fb.

PARA industria o almacén se alquila un hermoso local de dos plantas con dos salones de 400 metros cada uno en Figuras 3 1-2 entre Campanario y Lealtad. Informan Desagüe 72, altos. 5182-6 fb.

ALTOS en casa moderna en Hospital 59, a una cuadra de Carlos Tercero, con todo el confort moderno y dos baños completos, sala, comedor al fondo, tres habitaciones, pantry, cocina moderna y cuarto de criados, muy frescos y ventilados. La llave en la bodega. Informan en el teléfono M-2004. 5040.—5 Feb.

SE alquilan los altos de la casa Salud 54, entre Escobar y Lealtad, compuestos de sala, saleta, cinco cuartos altos y uno alto para criados En el bajo, que lo ocupa el doctor Cardona, informarán y también su dueño en la calle 17 número 57, en el Vedado, entre J e I, a todas horas. 5013 6 f.

VIVA usted entre jardines en casa fresca y acabada de construir, una cuadra de la Esquina de Tejas, casi en el centro de la Habana, con buenas y rápidas comunicaciones. Cómodos departamentos, bien ventilados, sala, comedor, 2 habitaciones con baño intercalado con 4 aparatos, cocina de gas, galería cubierta. Precio $55 mensuales. Cruz del Padre esquina Carballo. Vista hace fe. Propietario cerca y a todas horas en Calzada del Cerro 426. 4948-7 fb.

URGENTE. Por viaje a España se traspasa un local con dos vidrieras en Neptuno. Para informes llame al M-7685. 5609-6 fb.

CASA MODENNA

Se alquilan los altos de la casa calle de Maloja número 164, casi esquina a Escobar. La llave en la bodega. Informan en Belascoaín número 66. José Amado. 5756.—5 Feb.

SE alquila el piso bajo de la casa Consulado número 15, a media cuadra del Prado, con sala, comedor, tres habitaciones, baño intercalado, patio y un servicio al fondo. Informes: Teléfono F-4878, de 9 a 7. 5798.—12 Feb.

EN LA ESQUINA DE TEJAS

Se alquila la magnífica casa de Monte 404 para establecimiento. Informan en Monte número 412. 5728.—16 fb.

$50 mensuales, alquílase Jesús Peregrino 66. Llaves bodega, esquina a Soledad, dueño de 12 a 3. Empedrado 40, bajos. Teléfono F-2505. 5561.—9 fb.

SE alquila en Lucena 21, entre San Rafael y San José, a una cuadra de Belascoaín, un moderno piso, con sala, recibidor, 4 habitaciones, baño intercalado, comedor al fondo, cocina de gas, cuarto y servicio de criados. Llaves e informes en la ferretería de Belascoaín, esquina a San Rafael. Teléfono M-9416. 5787.—8 Feb.

SE alquilan los altos en Lindero 24, sala, saleta, 4 cuartos, baño intercalado en 60 pesos, nueva. FO-1960. 5973.—7 Feb.

SE alquila el segundo piso de Concordia 57, entre Manrique y Campanario. Informan en los bajos, alquiler 30 pesos. 5964.—8 Feb.

SE alquilan los bajos de Damas 5, compuesto de sala, comedor, 3 cuartos, cocina buen baño y demás servicios. La llave en la bodega esquina a Luz. Informes: Tel. F-4496. 6042.—6 Feb.

PARA establecimiento o familias en $75 los bajos Lamparilla 106 entre Monserrate y Berraza. Informan Belascoaín 648 altos frente a Corrales. 5956-5 fb.

SE alquilan los altos de Romay, 68, esquina a Vigía. Informan en la carnicería. Teléfono A-5779. 5991.—6 Feb.

ALQUILERES DE CASAS

SE alquila el ventilado alto de la moderna casa Monte 170, compuesto de gran terraza al frente, sala, saleta, 4 habitaciones, baño intercalado completo con agua caliente y fría, comedor al fondo, cocina de gas, patio, cuarto y servicios de criados independientes. Informan en los bajos. Teléfono A-2066. 5398-10 fb.

SE alquilan los altos de la casa Belascoaín 223: sala, comedor, baño, tres cuartos. Precio $60. Informan, Telfs. A-7843 y A-1331. La llave en el almacén de los bajos. 5736 5 f

SE alquila el tercer piso de Campanario 168, consta de sala, comedor, una habitación, cocina y baño. Informan: I-5922, precio 45 pesos. 5745.—6 Feb.

CHACON 2, se alquila sala, vista a la calle, para oficina. Precio $25. Habitaciones $15 a $20, matrimonios sin niños, hombres solos. Casa tranquila 5096-6 fb.

SE alquila con muebles la casa Malecón 308, bajos con sala, comedor, 2 cuartos, cocina de gas y baño con agua caliente. En la misma informan de 2 a 3, menos los domingos. Teléfono A-6420. 5113-5 fb.

SE alquila una casa con 36 habitaciones y ascensor eléctrico propia para casa de huéspedes

ALQUILERES DE CASAS

REPARTO Batista calle C entre 11 y 12, a $22, lindas casitas de altos; con sala, dos hermosas habitaciones, cocina, baño y servicios, a una cuadra de los tranvías. 5648.—6 fb.

REPARTO SANTOS SUAREZ

Se alquila la casa calle de Zapotes letra D pegada a los tranvías de Santos Suárez es moderna y bonita. Tiene: portal sala; saleta; dos habitaciones; cuarto de baño completo con agua fría y caliente; cocina y patio. Precio $50. La llave en la bodega de Paz y Zapotes. 5794-5 fb.

ALQUILO Calzada de Jesús de Monte, 258, dos pisos altos con sala, saleta, comedor, cuatro cuartos, baños intercalados, dobles servicios. Independientes. Llaves: Juguetería, bajos. A-6523. 5817.—7 Feb.

SE ALQUILAN, EN MARQUES DE la Torre y Quiroga, frente al parque de la Iglesia de Jesús del Monte un departamento con sala, cuarto y cocina en 26 pesos. Una habitación en San José 106, altos, entre Gervasio y Belascoain. Una habitación en Jovellar 15, entre Infanta y N. con cuarto, sala y cocina, 17 pesos. En Cerro 561, una habitación. 5716. 9 Fb.

CON luz en $20 alquilo accesoria con todas comodidades calle Miramar entre Galvez y O'Farrill. Informes en la misma o al Tel. I-3769. 5759-8 fb

SANTOS Suárez se alquilan los altos de la hermosa casa San Bernardino 35 entre San Julio y Paz compuesta de portal; sala, recibidor; comedor; tres cuartos; baño intercalado; cocina, servicio criados y garage. La llave en los bajos. nformes A-4685. 5943-7 fb.

$25 DUREGE 32 A, entre Santos Suárez y Enamorado, punto alto. Sala, 2 cuartos, baño. Llave al lado. A-5890. 5754 9 fb.

SE alquila una casita con portal, sala, saleta, dos cuartos y sus servicios de mampostería, Caserío de Luyanó, a la entrada de la Calzada de Guanabacoa número 12, en $28. Informan el lado. Propietario calle Omca 11. 5548.—6 fb.

SE alquila en 45 pesos, fiador, Benavides 17 entre Mangos y Remedios, una cuadra tranvía Luyanó, cuatro cuartos portal servicios punto muy seco. Teléfono I-2396. 5610.—5 fb.

SE alquila la casa Jesús del Monte 634, a una cuadra de la estación del tranvía, con sala, comedor y seis cuartos. La llave en la misma. Informan Machín. Teléfono A-2688. Ricla 8. 5531.—8 fb.

A $12 hermosas habitaciones en lo mejor de Luyanó; una cuadra de los tranvías de Concha. Juana Alonso 26, entre Infanzón y Juan Abreu. 5649.—6 fb.

SE alquila una casa en la Loma de Chaple. Tiene garage, 4 habitaciones baño y toda clase de comodidades. A-0519. $80.00. 5586-6 fb.

SE alquilan los altos Jesús del Monte 543; sala, saleta, 5 habitaciones, baño, cocina de gas, servicio de criados etc. La llave e informes en los bajos. 4582.—5 Feb.

Marianao

SE alquila la casa acabada de fabricar a todo lujo, situada en la Ave. de 13, Ampliación de Almendares. Informes: Teléfono U-3787. 6202.—11 Feb.

QUEMADOS de Marianao. Se alquila la espléndida casa Maceo 14. La llave en el 12. Informan calle 17 y 2. Vedado. Tel. F-4085. 5889-5 fb.

MARIANAO Casas modernas tres cuartos, baños, etc., $28. Departamentos altos dos cuartos, sala, baños $20 Teléfono FO-7014. Reparto Noguelra. 5545.—8 fb

ALMENDARES 14 y B, frente a las líneas Playa Estación Central y Vedado Miramar se alquila una fresca casa con cuatro habitaciones, doble servicio y garage. Informan al lado. Precio $65. 5587—6 fb.

BODEGA O CAFE

Se alquila esquina nueva Avenida de Columbia y Martínez, Marianao, precio $40. Informan Estrella 77, teléfono M-4922. 5633.—16 fb.

BUEN RETIRO, MARIANAO

Se alquila la casa STEINHART entre Medrano y Robau, en la línea del tranvía Havana Electric, con sala, comedor, 4 cuartos, lujoso baño, agua fría y caliente, garage cuartos para chauffeur y criados con servicio y jardín al frente y fondo. Informan en la misma. Teléfono FO-7380. 5235.—6 Feb.

SE alquila una casa en Ampliación de Almendares en la calle 10 entre las Avenidas 10 y 11, a una cuadra del tranvía y dos cuadras del Hotel Almendares. Los bajos se componen de cocina, comedor, sala, saleta, cuarto de criados y baño. Los altos, de tres cuartos y baño, tiene garage separado $85 mensuales. Tel. M-9442 y FO-1045. 39 6 d 30 en.

EN Marianao se alquilan tres casas muy cómodas, acabadas de construir en la calle de Gral. Lee a media cuadra de la Calzada a $60 cada una. Tienen portal, sala, tres cuartos, baño intercalado comedor, cocina, cuarto y servicio de criados. La llave y más informes en el jardín El Clavel. General Lee y Coronel M. Martínez Marianao. Téls. FO-7029. FO-7238. 302 8 d 31.

Vedado

VEDADO. Se alquila un piso alto moderno, compuesto de sala, recibidor, cuatro habitaciones, baño intercalado, comedor al fondo, cocina de gas, cuarto y servicios para criados, en la calle 4, número 182, entre 19 y 21, acera de la sombra. Informan en Inquisidor 28, teléfono A-6483. 6135 14 f

VEDADO. Se alquila Quince, entre J y K, número 145, sala, biblioteca, recibidor, un dormitorio, demás servicios en los bajos, 5 habitaciones altas. Cuartos criados, garage. Informes: F-1475. 6218.—7 Feb.

PRECIOSO PISO

amueblado con todo confort, para persona de gusto y corta familia se alquila en lo mejor del Vedado. Edificio Echeverría. Calzada entre J e I de 1 a 4. 6056-7 fb.

CASAS NUEVAS, VEDADO

Muy frescas, con todas las comodidades modernas. Cuatro cuartos de dormir, magnífico baño, cuarto y baño de criados. Alquiler $130. Calle 10 entre 15 y 17. Informa señor Rodríguez. Obispo 16 esquina San Ignacio. 6048-8 fb.

BONITO PISO

con muebles o sin ellos, planta baja, muy fresco, en lo mejor de la calle 17. Sala, comedor, dos habitaciones, baño y cocina. Informes F-1381. 6010-6 fb.

19 ENTRE 14 Y 16 NUM. 509

Vedado, portal, sala, comedor, 6 cuartos, cuarto de baño con calentador, patio, de azotea. La llave en la misma. El dueño en el chalet de 12 y 15, Vedado. 6025.—13 Feb.

PARA establecimiento, restaurant, cafe, víveres, se presta la mejor esquina del Vedado 12 y 23, doy contrato sin regalía, se alquila todo o parte. Informan al mismo (elevador). 5976.—11 Feb.

ALQUILERES DE CASAS

VEDADO. Se alquila una casa en la calle 25, número 269, casi esquina a Baños, sala, comedor, tres cuartos y uno de criados, cocina, baño y demás servicios. La llave en la bodega. Informarán: San Rafael 153, altos, esquina a Hospital. 5989.—11 Feb.

VEDADO. se alquila la mejor esquina, la casa calle 6 y 25, seis habitaciones, sala, comedor, baño intercalado, garage, jardín amplio y demás comodidades. Su precio 190 pesos. Razón: Sr. Ignacio González. Teléfono FO-1542. La llave en la misma. 5746.—12 Feb.

SE alquila la casa calle 23 número 400, entre 2 y 4, con todas las comodidades para numerosa familia. Precio 140 pesos. Informan en 19 esquina a L. Tel. F-1654. 5472 5 f

SE alquila Paseo 273, altos, 4 habitaciones, sala, comedor, terraza frente, servicios modernos y criados, $70.00 Informan en la misma. Tienda ropa. Tel. F-4537. 6072-13 fb.

SE alquila la casa calle 10 No. 49 a media cuadra de la Calzada. Sala, 4 cuartos, comedor y servicios sanitarios y baño con patio y portal. Precio $70.00. Informan Mercaderes 24, altos. Tel. A-6596. La llave en la bodega de la esquina. 5572-8 fb.

SE alquila en el Vedado, Quinta de Lourdes, calle G entre 13 y 15 una casita con sala, comedor, tres cuartos cocina y jardín al frente, cuarto de baño en $40.00 al mes. Puede verse a todas horas. Informan Teléfonos: F-1321 y M-1382. 5610-8 fb

SE alquila una casa acabada de fabricar altos, en la calle 15 y 22, Vedado, con tres cuartos sala y comedor baño completo. Tel. F-2104. 5840-5 fb

SE alquila a una cuadra del Colegio Teresiana los fresquísimos bajos de la casa calle 13 entre 14 y 16 No. 108 En la misma informan. 5917-5 fb.

SE alquila la bonita casa de la calle Dos No 130 entre 13 y 15. Tiene sala saleta, 4 cuartos, baño moderno; comedor; cocina; cuarto y servicios para criados. La llave en Dos 87. 5915-5 fb.

VEDADO. Se alquilan altos; vestíbulo, sala; recibidor; hall; 6 cuartos; baño intercalado; comedor; cocina gas carbón; cuarto y servicio criados F 177 entre 17 y 19. Su dueño en la esquina 19 bodega. 5923-5 fb.

SE alquila el chalet H, número 15-A, entre 15 y 17, con sala, comedor, dos habitaciones bajas y cinco en los altos, buenos servicios sanitarios, agua abundante, garage de dos pisos, jardín. Informan por el teléfono FO-1209. La llave en la esquina 15 y H. 5750.—8 Feb.

EN la parte alta del Vedado calle 27 entre L y E, número 94. Se alquilan los modernos altos, compuesto de sala, cuatro cuartos, baño intercalado, saleta de comer al fondo, cocina y cuarto y baño de criados Precio $75. La llave altos del lado. Informan al teléfono F-1364. 5533.—5 fb.

SE alquila un precioso chalet acabado de pintar calle 21 y 4, Vedado, esquina con portal ambos lados, visible de 9 a 11 y de 2 a 3. Informes al teléfono F-1456. C 27 número 89. Vedado. 5533.—6 fb.

En la calle 27 y B (Vedado), esquina de Fraile, lado de la brisa, se alquilan los altos recién pintados. Se componen de sala, saleta, comedor, cuatro habitaciones espléndidas cuarto de criados, doble servicio sanitario y cocina de gas. Las llaves en la bodega de los bajos. Informes tel. F-1767. 5666.—6 fb.

ALQUILO $175 mes, hermosa casa Avenida Wilson 88, altos casi esquina Paseo, Vedado, con sala, saleta, diez habitaciones, baño intercalado. Informan los bajos. Teléfono F-1577. 5384-8 fb.

SE alquilan los altos calle 6, número 155, entre 21 y 23, terraza, hall, comedor, 3 habitaciones, buen baño, cocina de gas y servicios de criados con entrada independiente. Llave e informes en los bajos. 5238.—6. Feb.

PARA CAFE, FONDA O BODEGA

Esquina de gran porvenir, en el cruce de dos futuras Avenidas, en curva de tranvías. Zapata esquina a la calle A. Se admiten proposiciones de inquilinato. Informes: Eugenio Dediot Habana 86. Tel. A-2458. 4122-7 fb.

SE alquila Vedado F No. 8 entre Tercera y Quinta, casita, sala, 2 habitaciones, portal, jardín. Precio rebajado $35. Hay habitaciones con luz a $13. 5097-6 fb.

BAJOS en casa nueva en lo mejor de la Habana, lo más fresco y saludable, barrio de la Universidad. Calle 27, número 17, entre M y N, con sala, comedor, tres cuartos, hermoso baño, pantry, amplia cocina, lavadero, dos hermosos cuartos de criado y su baño completo. Informan: teléfono M-2004. La llave de 9 a 1 en los altos de la misma. 5041.—5 Feb.

SE alquilan los altos K, 166, entre 17 y 19, compuestos de terraza, sala, comedor, cocina, baño completo, cinco cuartos grandes, cuarto y servicio de criada. Informarán en los bajos. 5220.—6 Feb.

VEDADO. Se alquilan los espléndidos bajos de la calle H, número 95, entre 9 y 11, compuestos de jardín, hermoso portal, sala, saleta, terraza al fondo y patio, hermoso garage y con todo sus servicios completos. Informan: Calzada 167, entre 9 y 11. 5481.—9 Feb.

CALLE 26 entre 27 y 29, Vedado. A cuadra y media del carro de la calle 23, se alquilan casitas independientes, de portal, sala, cuarto servicios sanitarios, patio. Precio: $20, fiador o tres meses en fondo. Informarán: Manuel Rodríguez. Calle 26 y 27, Frutería o Manzana de Gómez 206. Tel. A-0383. 5102-8 fb.

Víbora

SE alquila una casa portal, sala, comedor, dos cuartos, cocina, patio con frutales, luz y agua Informan en Barrio Azul, Arroyo Apolo, Grau y Rivera, bodega. Su dueño Cerro 731. o I-4709. 6139 7 f

SE alquilan 2 casas en Porvenir y Dolores, sin estrenar, con jardín, portal, sala, galería, 4 cuartos, baño completo intercalado con agua caliente, comedor, cocina y patio a 60 pesos. Dos más con una habitación menos, iguales comodidades a 50 pesos. Informan en las mismas a todas horas. 6018.—6 Feb.

ALQUILO establecimiento en A, esquina 15, Lawton, punto mucho porvenir, van a poner paradero tranvías, local para bodega, café o ropa, gana 25 pesos al lado por 15, local para fonda o lechería, gana 25 pesos por A, local puesto barbería, gana 15 pesos. Informan: Teléfono U-1938. 5791.—9 Feb.

CORTINA 19, CASI ESQUINA A ESTrada Palma, fresco bungalow interior de madera, con portal, sala, comedor, dos grandes cuartos, baño completo, cocina, etc Teléfono I-1726. 5967 8 f

SE alquila la nueva casa de sala, saleta, tres habitaciones. Lawton. Calle Concepción número 28. Teléfono M-8073, de 12 a 2 p. m. A-1798, de 7 a 9 a. m. 5992.—8 Feb.

LOMA de Chaple, Víbora, se alquilan los bonitos y modernos altos de esquina, una cuadra del tranvía. San Carlos 2. 5905.—6 Feb.

ALTURAS de la Víbora, se alquilan cómodos altos acabados de fabricar, cerca del tranvía, en Estrada Palma, entre Mayía Rodríguez y Sola, tiene 3 cuartos, sala, hall, baño intercalado pantry, cuarto y servicio de criado, comedor y terraza. La llave e informan en Sola, número 22. 5982.—8 Feb.

ALQUILERES DE CASAS

SE alquila el hermoso chalet de lujo, Vista Alegre 14, entre San Lázaro y San Anastasio, ocho cuartos altos al fondo, garage, es un sanatorio, con agua abundante. Informes: Vista Alegre 12. 5972.—13 Feb.

EN $80 se alquila la bonita casa de Santa Irene 81. La llave en la bodega de San Benigno. Dueño, Concordia 94, altos. 5877-5 fb.

SE alquila la fresca y ventilada casa San Anastasio 103 esquina a Vista Alegre. Informan en Obrapía 32. Teléfono M-2267. 5878-5 fb.

SE alquila la casa calle Porvenir y Milagros, al lado de la bodega, frente al parque Lawton, sala, comedor, dos habitaciones, demás servicios. Llave bodega. Informes Valle 37, altos 5957 11 f

SE alquila en la Víbora, calle Octava entre Milagros y Avenida de Acosta, moderna casa con sala, comedor, 4 cuartos de familia, dos de criados, baño completo, cocina con calentador, garage con servicio de criados; jardín al frente y con agua abundante Precio $70.00 mensuales. Puede verse a todas horas. Informes Tel. M-1382 y F-1321. U H 5805-8 fb.

SE alquilan los altos de San Mariano 24. Sala, comedor, un cuarto y patio. Gana $26. Su dueño Revillagigedo 24. Tel. M-4974. 5912-10 fb.

VIBORA. Se alquila casa moderna con muchas comodidades. B. Lagueruela 39. Informan en la esquina 3a. Teléfono I-2339. 5804.—10 Feb.

HERMOSA NAVE ALTA

Se alquila con 500 metros cubiertos, sin columnas y una gran terraza por dos calles, ideal para grandes talleres, industrias, sociedad o colegio. Informan: Ave. Serrano 6. Teléfono: I-3121. 5923-17 fb.

AMPLIA y ventilada, alquilo casa L, Bruno Zayas 27, casi esquina a Estrada Palma, barrio aristocrático, a dos cuadras tranvía, reciente construcción, portal, sala, saleta, tres habitaciones, baño intercalado completo, hermosa cocina, entrada y servicios para criados, patio y traspatio. $55. La llave en la bodega enfrente. Informan Luz 85, cerca de Egido. Teléfono M-8459. 5735 5 f

Se alquila una linda casita en la Víbora, calle Dolores 28, entre San Anastasio y Lawton, a una cuadra del tranvía. Sala, comedor, dos cuartos, baño, inodoro, patio y pisos de mosaico. Alquiler, 34 pesos. Trato directo. Calzada de Jesús del Monte 438 y medio, altos, entre Luz y Pocito. Tel. I-1132. 5818.—7 Feb.

VIBORA, se alquila la casa Luz Caballero número 16, con portal, sala, saleta, dos cuartos y baño, todo moderno en 40 pesos. Teléfono M-8356. 5485.—5 Feb.

VIBORA, SE ALQUILA en $20 CON luz, casita interior, dos departamentos con su cocina y baño independiente Milagros 124, entre Lawton y Armas. 5717. 9Fb.

SE alquila en el Parque de la Loma del Mazo, número 6, una casa con cinco habitaciones, sala, saleta, comedor, dos terrazas, dos cuartos de criados, garage y jardín. Cerca de dos colegios. No falta el agua. Informan en la misma. Teléfono I-1701. 5226.—5 Feb.

HERMOSO Chalet, se alquila en $150, en la calle Octava No. 42, entre San Francisco y Milagros. Informa su dueño. Tel. I-2915. 5093-8 fb.

VIBORA

Hermosa casa con cinco cuartos, patio y doble traspatio y agua abundante. Se pueden tener en ella plantas y aves. Nunca ha sido habitada por enfermos. Milagros, 40 entre Buenaventura y San Lázaro, a dos cuadras de la calzada. Llave e informes en la botica de al lado. 4501 5 f

SE alquila una casa en Pedro Consuegra o Lagueruela, entre Josefina y Agustina, en la Víbora; frente al edificio del Loma Tennis Club. Tiene sala, tres cuartos, comedor, amplia galería de persianas. Se da muy barata. Informes: Habana 86, doctor Arturo Fernández. Teléfono A-1213; solo de 3 a 6 p. m. 4526.—10 Feb.

Se alquilan dos modernos altos para personas de gusto. Tienen sala, comedor y tres cuartos con sus baños, nunca falta el agua, hay grandes tanques situados en lo más alto y fresco del reparto de Santos Suárez, calle de Luis Estevez esquina a Goicuría. Hermosa vista, véanlas y se convencerán: Modernas, con cielo raso y mamparas. La llave en los bajos, bodega. Informes en el Tel. A-1000 o A-3994. Gómez. 4621-10 fb.

PARA INDUSTRIA O ALMACEN

Alquilo nove de azotea, bien construida, 8x20, seguida de 300 metros terreno que fabricaré en las condiciones que convenga a quien alquile Flores 5 casi esquina a Agua Dulce. Informes: Herrería Samitier. 5927-8 fb.

SE alquilan dos hermosas casas en O'Farrill y Cortina una por Cortina y otra por O'Farrill, con abundante agua y todos sus servicios. Llaves e informes en la bodega de la esquina. 5825.—10 Feb.

BONITA casa se alquila la fresca y ventilada casa sita en la calle de O'Farrill, número 20, Víbora, compuesta de tres grandes habitaciones, sala, comedor, cocina, cuarto de baño etc. etc. Para informes: Teléfono F-4233. 4787 —6 Feb.

SE ALQUILAN

Acabadas de fabricar, 5 casas, altos y bajos independientes, con todas las comodidades modernas en Patrocinio y Párraga, Loma Mazo, a una cuadra del paradero de la Víbora Precios: 60, 65, 70, 80 y 100 pesos la esquina. Informes y llaves en Patrocinio No. 6 3160-17 fb.

2. ALQUILERES DEPTS.

EN la casa Muralla 1 altos acabada de reedificar, se alquilan dos departamentos y varias habitaciones a precios módicos. Tel. M-2840. 6086-7 fb.

ALQUILO

hermoso departamento de dos habitaciones muy fresco e independiente en la azotea Monte 2 A esquina a Zulueta. Casa de todo orden. 6125-7 fb.

NARCISO LOPEZ 4

Frente Muelle Caballería y Plaza de Armas Regalo departamento de tres habitaciones con vista a la calle, luz toda la noche en $35. Casa de todo orden. 6124-7 fb.

SE alquila un departamento en la casa Pi y Margall, número 111, compuesto de tres piezas, cocina y servicios independientes. Informan en la peletería. Teléfono A-3632. 5831.—6 Feb.

SE ALQUILA

en Amargura 80, un apartamento del primer piso, entrada por Aguacate, tres habitaciones, sala, comedor, baño completo, cocina y servicio de criados, incinerador y elevador. 70 pesos. Informan, Amargura 63. 5504 9 f

ALQUILERES DEPTS.

S EALQUILAN

Próximo a desocuparse un departamento independiente Aguila 50, por Animas, segunda escalera, segundo piso No. 4. Sala, saleta, 3 cuartos, baño intercalado cocina de gas, el inquilino enseña. Precio $70. Informan Paula y Egido, bodega. Tel. M-9272. 5463-5 fb.

APARTAMENTOS ACABADOS DE fabricar se alquilan apartamentos desde $35 a $60. Carlos III entre Zapata y Pozos Dulces. Informan: Malecón 51 entre Galiano y Blanco. 4425-24 fb.

SE alquila buen departamento de dos habitaciones con lavabo, vista a la calle. Hay agua abundante. Inquisidor, 4, entre Muralla y Sol. 5605.—5 Feb.

APARTAMENTOS en 12 y 23, edificio Fonollar, Vedado, de una, dos y tres habitaciones, 35, 45 y 50 pesos. Informe al mismo quedan algunos. 5975.—7 Feb.

HERMOSO DEPARTAMENTO EN $27.00

Se alquilan dos habitaciones balcón a la calle. Se puede lavar; cocinar y tener niños. Amargura 16 casi esquina a San Ignacio. 5318-9 fb.

3. ALQUILERES HABTS.

Habana

SE alquilan habitaciones con balcón a la calle, Barnet 6 1|2, altos. 6143 9 f

HABITACIONES espaciosas con muebles o sin ellos, se a quilan en casa de familia en punto bueno y cerca de todas las líneas de tranvías. Pocos inquilinos. Informes: Teléfono M-6656. 5977.—6 Feb.

APARTAMENTOS de sala, cuarto, baño, cocina gas, 27 y 25 pesos. Lindero 24. FO-1960, casa nueva y seria. 5974.—7 Feb.

SE alquila una habitación independiente, con vista a la calle, frente al Parque Central, a hombres solos. Casa de familia. Unico inquilino. Obrapía 122, altos, de "El Castillo". 5949.—6 Feb.

NUEVA casa. En los altos de La Emperatriz entrada por San Miguel 43, al lado de El Encanto, se alquilan amplias habitaciones a matrimonios o a dos compañeros, con todo servicio. Se exigen referencias. 6016 13 f

EN Neptuno 230, entre Hospital y Espada, se alquilan dos amplias habitaciones, mucha luz y ventiladas, una de ellas tiene comedor, cocina y pequeño patio independiente, propia para corta familia, módico precio. 6002.—9 Feb.

SANTIAGO 11 esquina a Salud se alquilan habitaciones a $15. Informan en la misma. 6001 10 f

EN casa de moralidad se alquilan frescas habitaciones para hombres solos, amuebladas o sin. En la misma se solicita un socio formal para una habitación. Campanario, número 150, altos, entre Salud y Reina. 5854.—7 Feb.

SE alquila una habitación con muebles y comida, para dos personas en 75 pesos. Consulado 92-A, altos. 5838.—5 Feb.

SEÑORA sola desea un cuarto en casa de familia, paga cinco pesos y se compromete a fregar por las noches los enseres de cocina. Figuras, 8, altos, moderno, esquina al Parque Peñalver. 5772.—5 Feb.

HABITACIONES. San Lázaro 197, altas y bajas, a 12 y 16 pesos. 5517.—8 fb.

SE ALQUILA UNA HERMOSA HAbitación con dos puertas al balcón y una ventana, baño completo, agua caliente y fría a todas horas en lo más céntrico de la ciudad. Amistad 65, entre San Rafael y San José. 5699. 7 Fb.

CALLE Zulueta 32 pegado al Teatro Peyret se alquilan magníficas habitaciones a personas de moralidad y Aguiar 57 frente al parque de San Juan de Dios. Cuarteles 1. Cuba 80; Compostela 110. Aguacate 122. Esperanza 417. Lagunas 85. Gervasio 27 y Baños 2. 5948-10 fb

SAN Rafael 14 altos se alquilan habitaciones amuebladas. 5531 —11 fb.

EN Pozos Dulces y Desagüe, frente al juego de pelota de Almendares, y a dos cuadras del paradero del tranvía del Príncipe (Carlos III) Se alquilan frescas y amplias habitaciones con los cuatro vientos libres, con lavamano de porcelana, agua corriente en casa moderna y de gran moralidad a 9, 10, 11, 12, 13 y 15 pesos. En la misma informan. Reparto Ensanche de la Habana. 5570.—8 fb.

LAMPARILLA 74, ESQUINA A VIllegas. Casa familia. Hermosa habitación vista plazoleta, entrada independiente, otra interior, con toda asistencia. Precios de situación. 5644.—5 Feb.

MONSERRATE 93, ALTOS

entre Lamparilla y Obrapía. Se alquilan habitaciones con lavabo de agua corriente, muebles especiales y precios económicos. Más informes en la misma. 1084—6 fb.

AGUIAR 92, entre Obispo y Obrapía, habitaciones a 15, 18, 20 y 25 pesos con muebles o sin, luz toda la noche, agua abundante, hay teléfono y criado, la casa más tranquila y de orden. Informan: Tel. A-3387 y en la misma. 2783.—5 Feb.

SE alquila en casa particular, hermosa habitación amueblada, gran cuarto de baño, teléfono, muy limpia, sin cartel en la puerta. Villegas 88 altos. Precio módico. 4932-7 fb.

Habana: Se alquilan habitaciones o departamentos para oficina en los altos de la casa Empedrado 16. Informan Arellano y Hnos. Cuba 50. Teléfono A-8297.

C 9806 Ind 30 oc

UNA cuadra de Galiano alquilo una hermosa habitación, todo confortable en familia, particular, teléfono A-1697. Virtudes 93 letra A, segundo piso. 5626.—5 fb.

SE alquila a persona moral, habitación hermosa y ventilada. Amistad, 83-A, altos. 5455.—5 Feb.

EDIFICIO CANO

Habitaciones las más limpias, higiénicas, con agua corriente y caliente en los baños, comida superior si se desea, todo barato. Villegas, 110, entre Sol y Muralla. 5241.—9 Feb.

Bernaza 57 entre Muralla y Teniente Rey, se alquilan frescas y ventiladas habitaciones desde 10, 12, 15 y 20 pesos y Luz 33 casi esquina a Habana se alquila una habitación en $15. 4620-5 fb.

HABITACION, se alquila una muy buena en Bernaza 62, altos, casi esquina a Muralla. 5077.—13 Feb

EN Aguacate 47, altos del "Dandy", se alquilan habitaciones amuebladas con servicio de ropa y limpieza a 20 pesos sin muebles desde 15 pesos en adelante. 5076.—8 Feb.

SE alquila una habitación en una casa particular a hombres solos o un matrimonio sin niños que sea familia de moralidad. Informes Villegas 7. 5611.—5 fb.

HABITACIONES

Barrios

VEDADO, 17, número 320, esquina B, habitaciones amuebladas en los altos, frescas e independientes, rentan 25 y 30 pesos mensuales, también se alquila el garage. 6008.—6 Feb.

VEDADO, se alquilan hermosas habitaciones con o sin muebles, luz eléctrica y teléfono. Calle 21, número 315, entre B y C. 5842.—5 Feb.

EN calle Línea, entrada del Vedado se arriendan dos habitaciones, piso alto, muy ventiladas, con asistencia. Se piden referencias. Informes Teléfono F-2675. 5779-17 fb.

HABITACION EN EL VEDADO, amplias y ventiladas en casa de moralidad, se prefieren hombres solos, 19, número 443, entre 8 y 10. Teléfono F-4545. 5764.—10 Feb.

4. ALQUILERES VARIOS

CALABAZAR, Habana Se alquila hermosa casa quinta Meireles 31, propia numerosa familia, 12 habitaciones, gran sala y ratios. Dueño Libertad 1 esquina a Párraga Víbora, teléfono I-1124. 5881 13 f

EN el Reparto Loma de Cojímar, se vende una casa de madera recién fabricada, se da barata, pregunten por el sereno del Reparto; él les informará. 5808.—17 Feb.

SE alquila o se vende la acción de la finca Villa María, situada en segundo kilómetro de la carretera de Guanabacoa al Cotorro, es propia para frutos menores, tiene buena casa y un gran establo, se da muy en proporción. Informan L. Hernando. Calba Real número 107. 5543.—5 fb.

ARTES Y OFICIOS

ESMALTAMOS Y BARNIZAMOS MUEBLES FINOS

Tapices en todos estilos. Arreglamos muebles viejos dejándolos como nuevos. Especialidad en neveras. Virtudes 154, moderno. U-3417. 5823-17 fb.

5. AUTOMOVILES

Compras

COMPRO un Ford del 25, pagando 45 pesos mensuales. Llamar al teléfono M-8545. 6169.—6 Feb.

Ventas

VENDO Dodge en perfectas condiciones de funcionamiento económico, presentable chapa corriente en 250 pesos. Informan: Teléfono I-2595. 6185.—9 Feb.

UN camión Ford en $250, camioncito de reparto en $120 como nuevo, una motocicleta Excelsior en $40. Cerro No 566, frente a Palatino. 6140 7 f.

VENDO un Chevrolet tipo 25, muchos extras, buena apariencia, un Ford del 24, con vestidura y buenas gomas, los doy en ganga. Zulueta, 73, García. 6041.—18 Feb.

OFERTA ESPECIAL

Cadillac Custom Built, modelo V 63 carrocería cerrada, 7 pasajeros de poco uso, propio para familia que desee una máquina superior a precio razonable. No se trata con especuladores. Puede verse a cualquier hora en la nave sita en Ayesterán entre Lombillo y La Rosa. Para tratar sobre ella en Dragones 106 de 8 a 11 a. m. 6059-5 fb.

CAMIONES. Se alquilan desde una a tres y media tonaladas, por meses o diarios. Informes Expreso Lalo, teléfono A-4501. 5966 18 f

FIAT Sedan, motor especial intensivo, último modelo, tipo 501. Pintado de nuevo, garantizado como nuevo. Ideal para médico, hombre de negocios o familia, por económico y fácil manejo. Se liquida muy barato, dando facilidades de pago. Tenemos repuestos para este carro. Cuban Auto. San Lázaro, 297. 5961 5 f

SE vende una cuña Dodge en perfectas condiciones. Pagos convencionales. Informan de 9 a 12 y de 3 a 6 en Misión, 1, entre Ecoomía y Milicia. 5990.—6 Feb.

CON carrocería de huevo para carrera, muelles bajos, distribuidor Delco, 5 ruedas de alambre etc. Se vende Ford, para más informes llame al teléfono F-5391, de 1 a 3 de la tarde. 5883.—5 Feb.

VENDO Chevrolet con cinco gomas de primera fuelles nuevos, buena vestidura, defensas niqueladas. tipo 24. Para verlo Chavez 25. Garage. 5744-6 fb.

SE vende un Hudson, flamante, muy barato. Informes Teléfonos I-2805 y M-6386. 5892.—5 fb.

SE liquidan los automóviles usados en existencia a $200 cada uno. Varias gangas verdad. Cuban Auto. San Lázaro 297. Tenemos muchas piezas de repuesto para Renault 18. 5755-5 fb.

Gran automóvil Packard, cosa elegante para familia de gusto, nuevo, se vende barato. Serrano 8, Reparto Santos Suárez. No pierda esta ganga. 5940-5 fb.

GANGA. Vendo Ford con chapa, arranque cinco ruedas de alambre con cinco gomas nuevas, reloj, cuenta millas, reloj de hora luminosa, y juego de cortinas de kakí especial. Precio: $175. Informan en Real 19, Puentes Grandes. 5729 6 f

SE vende casi nueva una bicicleta marca Columbus y una máquina protectora de cheques, muy baratas. Pueden verse en Estrella 147, Habana. 5801.—5 Feb.

VENTA. Por tener dos vendo o cambio preciosa cuña Stutz, 16 válvulas, carburador muy económico, seis ruedas alambre con gomas casi toda niquelada. Puede verse en San José 138. Su dueño Carlos III 22. Rivas. Teléf. U-2103. 5663.—6 fb

CADILLAC cinco pasajeros, ruedas alambre, en magníficas condiciones mecánicas. Cualquier prueba. $700. Plazos cómodos. Cuban Auto, San Lázaro 297. Tenemos mucho repuesto para Renault 18. 5489 4 f

VENTA de un camión se vende un camión Pierce Arrow de dos a tres toneladas con muy poco uso, caja de madera, acabado de ajustar, tiene todo el diferencial y caja de bolas nuevas, puede verse en Concha 37, taller de la Viuda de Ravionet. Teléfono I-1559, preguntar por el señor García, se garantiza su motor y para más informes: Tenerife 38, bajos. Teléfono A-9964. 5566.—6 Feb.

EN $750 vendo un flamante Essex, cerrado, 7 asientos con gomas Dunlop F-4891. 5297-9 fb.

GANGA: Vendo en 195 pesos un Ford nuevo del 24 en perfectas condiciones para trabajar. Infanta, 108-C, altos. 5508.—6 Feb.

SE vende Studebaker casi nuevo, verdadera ganga Special Six pintura Duco en perfectas condiciones. Carlos Tercero No. 7. 5293-9 fb.

AUTOMOVILES

MOTOCICLETAS HARLEY-DAVIDSON

La más segura y fácil de manejar. Un modelo para cada propósito. Se venden más motocicletas Harley-Davidson que ninguna otra marca en el mundo. Hay una razón. Completo surtido de piezas y accesorios. Unico agente: José Presas. Avenida de la República 390. Tel. U-2143. Cable: "Presa". 5282-1 ab.

AUTOMOVIL Essex, ltimo modelo, de 4 cilindros, acabado de reparar, garantizando su perfecto estado. Gomas con muy poco uso y fuelle nuevo. Se vende a muy buen precio. Lange Motor Co. Ave. de Washington No. 12. Tel. U-2614. 5310-6 fb.

RENAULT CUPE LIMOUSINE

Se vende este automóvil cerrado con carrocería de lujo, siete asientos, en perfecto estado de uso. Informan: Teléfono F-2124. 5032.—8 Feb.

AUTOMOVIL Essex, último modelo en perfectas condiciones mecánicas, garantizando su motor, gomas en buen estado, con fuelle y vestidura completamente nuevos. Se vende a muy buen precio. Lange Motor Co. Ave. de Washington 12. Teléfono U-2614. 5312-6 fb.

VENDO Cadillac moderno, magníficas condiciones. Ruedas de alambre, siete pasajeros, propio para familia tourismo o carnavales. Edwin Miles, Prado y Genios. 5502 7 f

GRAN AUTOMOVIL PACKARD

Cosa elegante para familia de gusto nuevo; se vende barato. Serrano 8 Reparto Santos Suárez. No pierda esta ganga. 5941-5 fb.

CUÑA Hudson, preparada para carreras, en perfectas condiciones mecánicas, 5 ruedas de alambre, gomas en perfecto estado, muy bien acabada, se vende barata. Lange Motor Co. Ave. de Washington 12 Tel. U-2614. 5311-6 fb.

Accesorios

"ESPIRITU MOTOR"

Para camiones, cocinas y automóviles se sirve a domicilio a 24 centavos galón. Mínimo que se despachan 10 galones. Exija que se lo pesen para que vea que tiene 100 grados. El chauffeur lleva el alcohómetro. Teléfono I-3617. Concha, 3, Compañía Destiladora "Ganado".

2771.—16 Feb.

6. BONOS Y CREDITOS

CREDITOS del Gobierno aprobados por la Comisión de Adeudos del Estado, pago al 82 valor. Alberto Cuervo. Aguiar 65. Tel. M-7901. 6067-18 fb.

COMPRO CREDITOS DEL GOBIERNO

aprobados por la Comisión de Adeudos. Cualquier cantidad. No venda sin antes saber mi oferta. Manzana de Gómez, número 318. Manuel Piñol. 3702.—21 Feb.

CREQUES NACIONAL

Compro grandes y pequeñas cantidades y le doy dinero en el acto. Antes de vender véame le haré la mejor oferta. Manzana de Gómez 318 Manuel Piñol. 539.—9 En.

7. CARRUAJES Y ANIMALES

VENDO cinco vacas Holstein, criollas propias para persona de gusto; las vendo juntas o separadas. Pueden ver se a todas horas en Vives y Rastro Almacén de Maderas. 5906-12 fb

CABALLOS, MULOS Y VACAS

Tenemos magníficas jacas y yeguas muy finas caminadoras, de Kentucky, y sementales de paso de las mejores ganaderías de Kentucky según puede verse por sus pedigrees. Todas las semanas recibimos buenos lotes de vacas de pura raza lecheras Jersey, Holstein y Guernsey, recentinas y muy próximas a parir. También tenemos magníficas mulas maestras en toda clase de trabajos. Todos estos animales pueden verse en los establos de

JOSE CASTIELLO Y Cía.

Ayesterán No. 1, entre Estrella y Maloja

Teléfono U-1129.

C19889 Ind. 2 Dic.

VENDO DOS

ENSEÑANZAS

ACADEMIA "MARTI"

Corte, costura, corsés y sombreros. Directoras: Sras. GIRAL y HEVIA. Fundadoras de este sistema en la Habana, quedando nombradas examinadoras a las aspirantes a profesoras con opción al título de Barcelona. Esta Academia da clases diarias alternas, y a domicilio por el sistema más moderno y precios módicos. Se hacen ajustes para terminar en poco tiempo. Se vende el Método de Corte. Pidan informes: Neptuno, 47, altos. Para tratar sobre las clases de una a tres. 1853.—10 Feb.

PROFESOR MERCANTIL

Clases individuales de Teneduría de Libros y Cálculos mercantiles para aspirantes a tenedores de libros, a cargo de un experto contador, taquigrafía Pitman, por una experta taquígrafa. Método práctico y rápido. Clases por correspondencia. Se otorga título. Hora especial para señoritas. Informes: Cuba 113, altos, deptos. 17 y 18. 5790.—17 Feb.

COLEGIO "ORIENTE"

PRIMERA Y SEGUNDA ENSEÑANZA

COMERCIO E IDIOMAS

REINA 21.

TELEFONO M-4248. HABANA.

Clases diurnas y nocturnas. Especialidad en las clases de:

FISICA Y QUIMICA

Tanto Universitarias como de la Segunda Enseñanza a Cargo de los

DRES ALCAIDE Y DRACO

Nuestro curso de Ingreso al Bachillerato está a cargo del reputado profesor,

DR. JUNCO, CATEDRATICO DEL INSTITUTO DE CAMAGUEY

FISICA Y QUIMICA, 2 horas. INGRESO AL BACHILLERATO $10.00. 4024- 5 fb.

GRAN ACADEMIA COMERCIAL DE IDIOMAS, TAQUIGRAFIA Y MECANOGRAFIA, UNICA PREMIADA EN EL CONCURSO PROFESIONAL CELEBRADO EL 28 DE MAYO DE 1922. COLEGIO ELEMENTAL Y SUPERIOR. DIRECTOR: LUIS B. CORRALES. LOMA DE LA IGLESIA DE J. DEL MONTE. TELEFONO I-2490. CLASES DE DIA Y DE NOCHE. INTERNOS. EN TODAS LAS LIBRERIAS Y EN ESTA ACADEMIA SE VENDE LA UNICA ARITMETICA MERCANTIL PRACTICA, CON PROBLEMAS DE TENEDURIA DE LIBROS, MAS UTIL Y MAS BARATA QUE SE CONOCE.

ACADEMIA y Colegio Morales. Avenida Menocal 102 (antes Infanta), esquina a San Rafael. Tel. U-3756 Directores: Catalota Morales de Gutiérrez, Federico Gutiérrez Alberdi. Primera y Segunda enseñanza. Taquigrafía, Mecanografía, Inglés, Pupilas, medio y tercio pupilas y externas. Mecanógrafos en un mes, enseñándoles toda clase de trabajos de oficina y distintos sistemas de máquinas de escribir. Curso especial de aritmética mercantil y teneduría de libros. Sistema práctico y moderno. Clases de día y noche. 5452-10 fb.

PROFESORA SOMBREROS, SISTEma Parisién, sólo doy clases de enseñanza rápida y sólida, no doy clases para matar el tiempo meses y meses mi domicilio. Belascoain 128, altos entre Monte y Campanario. Teléfono M-8716. 4282.—8 Fb.

11. EMPLEOS-OFERTAS

Mecanógrafos

SEÑORITA se desea colocar de mecanógrafa y sabe algo de taquigrafía o para cuidar una oficina. Sin pretensiones. Calle 21 número 268, teléfono P-4703. 5579 —7 fb

TAQUIGRAFA mecanógrafa con poca experiencia desea colocación en casa de comercio. No tiene pretensiones Avisar al Tel. M-9124 en horas hábiles o por escrito Manzana de Gómez 229. 6014-6 fb

Tenedores de Libros

TENEDOR de libros y corresponsal mecanógrafo en español, ofrece sus servicios por horas o permanente. El señor Durán, secretario de la Cámara de Comercio Cubana. Informarán en Amargura 11. J. C. P. 6146 9 f

SE ofrece tenedor de libros para llevar contabilidad por horas. Dirigirse al Apartado 1181. Habana. 6068-13 fb.

DESEA colocarse hombre serio, tenedor de libros o ayudante de oficina en general. Sabe mecanografía habla inglés y español. Llamen a Massett M-6324. 5809-5 fb.

TENEDOR de libros y corresponsal experto, se ofrece para toda clase de contabilidad y correspondencia, de 7 a 12 de la mañana. Teléfono A-0190. 5747.—5 Feb.

Experto tenedor de libros, se ofrece para toda clase de trabajos de contabilidad. Lleva libros por horas. Hace balances liquidaciones, etc. Salud 67, bajos, teléfono A-1811.

TENEDOR de libros con mucha práctica comercial, disponiendo algunas horas, se ofrece. Dirigirse A. Laud. Revillagigedo 52, altos. 5269.—9 Feb.

EMPLEOS-OFERTAS

JOVEN Tenedor de Libros, español, con inmejorables referencias de casas comerciales en las cuales trabaja, se ofrece por horas. Es excelente corresponsal. Informan: "El Pedal". Aguacate, 50. Teléfono A-3780. 5520.—16 Feb.

Varios

ENFERMERO graduado y experto electricista para manejo aparatos Rayos X, se solicita para un Sanatorio Provincia Santa Clara. Informa: A. Bello. Droguería "Sarrá". 5813.—5 Feb.

JOVEN español con buena letra, ortografía y muy práctico en contabilidad se ofrece para ayudante de Tenedor de Libros, auxiliar de carpeta o cosa análoga. Tiene referencias. Informa: Juan Bruno Zayas y Libertad. Tel. I-7808. 6063-7 fb.

FARMACEUTICO QUIMICO

Gran práctico laboratorio, solicita regencia activa o sociedad en farmacia o laboratorio del interior de la República. Informa: A. Bello. Droguería Sarra. Oficina. 6069 10 fb.

13. ESTABLECIMIENTOS

Compras

FARMACEUTICO Joven, de varios años de práctica profesional, posee el inglés, aceptaría negocio en compra o sociedad o dirección técnica de Farmacia, Droguería o Laboratorio. Puede dar las mejores referencias por haber estado establecido. Dirigirse a Amargura 80, primer piso. Teléfono M-7386. 6030-9 fb

$500 DISPONGO para entrar en sociedad con otro que esté establecido en cualquier giro. Véame de 4 a 5 en Barcelona 11, Sastrería. Pido y doy referencias. 5978-5 fb.

Ventas

FARMACIA. Se vende con buen contrato y casa para familia en el mejor barrio de esta capital, con una venta mensual de más de 1,500 pesos, no tiene deudas, establecida hace más de catorce años. 6215.—19 Feb.

BODEGA en Calzada, vendo una muy cantinera garantizada 80 pesos, venta diarios y sola sin competencia. Su precio 5,500 pesos, facilidades de pago. Informes: Suárez. Cerro, 537. 6162.—7 Feb.

VENDO mi bodega con buen contrato, poco alquiler, al lado de una industria de vida, tengo 20 hombres abonados a comer y la doy muy barata. Informan en la misma. Santa Rosa y San Mariano. Reparto Rocafort. 6003.—7 Feb.

BODEGA EN VENTA

Vendo una bodega en el Cerro en buen punto, el diario es de 50 pesos, mitad cántina, se vende en el precio de 4,500, hago constar que se vende por tener su dueño que fabricar un cuarto manzana de casas y abrir otra y no tener persona de confianza, es un buen negocio, no trato más que con personas interesadas. Durege, 88, esquina Santa Emilia. Teléfono 1-2647. Villamarín. 6021.—7 Feb.

EXCELENTE OPORTUNIDAD

En el mejor lugar de Belascoain, entre Reina y San Rafael, se vende un establecimiento de ropa, con existencias, acción al local y enseres, en excepcionales condiciones y con magnífica perspectiva. Informes: Muralla números 28 y 30. 6034-9 fb.

VENDO UNA BODEGA

Cantinera en $5.000. Otra en Neptuno en $6.000. Un café en $8.000. Una lechería y una panadería y una casa de huéspedes en $10.000. Deja al mes $1.000. Informes: Amistad 126. García. 6120-6 fb.

VENDO una bodega en la Habana de Monserrate a los muelles cantinera, seis años de contrato y corto alquiler, en $7,500. Informan café Celada, Reina y Belascoain, Santiago de 8 a 12 y de 2 a 5. 5594 —9 fb

ESTABLECIMIENTOS

Se vende un café con 8 años contrato, poco alquiler. Precio $13,500, se deja parte del importe.

Otro con 7 años, poco alquiler, buena venta, precio $8,000.

Otro contrato largo, queda sin alquiler. Precio $28,000, venta diaria de $120 a 130.

Los tengo de todos los precios que se deseen y dinero en hipoteca, el que se desee. Informes: Ruiz López. Café Cuba Moderna. Cuatro Caminos, de 8 a 10 y de 1 y media a 3 p. m. Teléfono M-3259. 5980.—7 Feb.

ESTABLECIMIENTOS

Se vende una barra sin café que vende 90 a 100 pesos, contrato largo, alquiler módico. Precio 28,000 pesos, se deja parte a pagar.

Una bodega cantinera, venta diaria 90 a 100 pesos contrato y poco alquiler. Precio 15,000 pesos con 10 mil contado, tengo varias de diferentes precios.

CUATRO vidrieras tabacos y billetes quincalla de 900 pesos, 1,500, 3,200 y 4,350. Informa: Ruiz López. Café Cuba Moderna. Cuatro Caminos, de 8 a 10 y de 1 a 3 p. m. Teléfono M-3259. 5981.—7 Feb.

BODEGA

en la Habana, con mucha barriada, se cambia por otra o un café o se vende, lo mismo en la Habana que en las afueras. Informa: Paulino López. San Ignacio, 43, de 5 a 6 p. m. 5789.—5 Feb.

FONDA, Vendo una situada en muy buen lugar, tiene mucha clientela, poco alquiler y buen contrato. Es negocio de oportunidad. Informa: Sr. Gómez, altos del café Marte y Belona. 5829.—7 Feb.

EN BODEGA

Se solicita un socio que aporte 250 pesos, para atender los interesados personalmente la bodega. Informa: Paulino López. San Ignacio 43, de 4 a 6 p. m. 5788.—5 Feb.

ESTABLECIMIENTOS

FEDERICO PERAZA

Café Los Alpes. Reina y Rayo Teléfono A-9374. Vendo y compro toda clase de negocios y doy dinero en hipoteca. Un hotel en $2,000, una carnicería en $2,000. Vende media res.

Vendo esquinas en el Cerro y Jesús del Monte. Infanta, Estévez, Santos Suárez y en la Habana.

BODEGA EN CALZADA

Vende garantizado $80 diarios, paga de alquiler $40; es un buen negocio para el que quiera establecerse. Para informes: Peraza. Reina y Rayo, Café. Tel. A-9374. Los Alpes.

OTRA EN MARIANAO

Deja $250 mensuales; precio $6,000 no paga alquiler; tiene comodidades, para familia. Se dan facilidades de pago. Informan: Tel. A-9374.

VENDO BODEGAS

desde $1,000 hasta $25,000 en la Habana y sus barrios. Se dan facilidades de pago. Informa: F. Peraza Reina y Rayo. Tel. A-9374.

VENDO CAFES, FONDAS, CASAS

de huéspedes de todos precios. Informa Peraza. Tel. A-9374. Vendo dos carnicerías muy baratas en el centro de la Habana. Informa Peraza Teléfono A-9374. 5984.—18 Feb.

URGENTE VENTA

de una bodega en el centro de la Habana, en $3,500; otra en $7,500 en Calzada, sola en esquina, casa regalada en alquiler; contrato largo. Otra en $2,000, sola en esquina, mucho barrio, seis años de contrato, poco alquiler; otra en $20,000; 6 años contrato, venta diaria $150; otra en 7,500, en Calzada venta $150; muchos cafés y fondas y vidrieras, casas de esquina. Informan: Infanta y Ayestarán, café Almendares. Adolfo Carneado. 5767.—10 Feb.

MANUEL LLENIN
GRAN CENTRO DE NEGOCIOS

Compra y venta de casas, solares, establecimientos en general y toda clase de negocios honrados y legales, con reserva y rapidez. Domicilio y oficina, Figuras 78, cerquita de Monte. Teléfono A-6021, de 11 a 3 y de 6 a 9 de la noche.

BODEGA, CANTINA Y LUNCH

En 11,000 pesos gran bodega, cantina y lunch en uno de los mejores puntos de la Habana, tiene buen contrato, vende 150 pesos diarios al contado. Figuras 78 A-6021. Manuel Llenin.

CAFE Y FONDA

En 6,500 pesos café y fonda esquina de mucho tránsito, cerca de Obrapía, es casa antigua y acreditada. Figuras 78. A-6021 Manuel Llenin.

CANTINA Y FONDA

En $3 500 cantina y fonda en calzada, rodeada de industrias y talleres, contrato de 8 años, alquiler $55, alquila $51, vende $50 diarios. Figuras 78 A-6021. Manuel Llenín.

BODEGA EN CALZADA

En 2,500 pesos bodega en la calzada de Jesús del Monte, gran local, con cinco habitaciones interiores, alquiler 70 pesos, contrato seis años. Figuras 78. A-6021. Manuel Llenín.

A LOS COMPRADORES

Tengo muchísimas bodegas en venta de todos precios, cafés, fondas, lecherías buenas, carnicerías, todo a precios de situación con facilidades de pago El que compre por mi conducto queda bien servido y agradecido. Figuas 78. A-6021. Manuel Llenín.

GANGA, VENDO BODEGA CANTINEra cerca de la Estación Terminal en 6.500 pesos con 2.500 pesos al contado. Más informes su dueño, Marín, Aguiar 59. 5722. 7. Fb.

BUEN NEGOCIO

de un local, con armatostes y enseres propios para cualquier giro, en la mejor calle comercial, contrato largo, que se cede con regalía Informan Monte 163. 4731 11 f

OPORTUNIDAD. Vendo bodega en el Cerro. Bien surtida, no paga alquiler, comodidad para familia, el que la vea la compra Informes en San Cristóbal y Palatino, vidriera del café. 5596.—7 fb.

OPORTUNIDAD, vendo café fonda con vidriera tabacos y billetes, situación ideal, 6 años contrato, poco alquiler, véalo en seguida. Informes: Galiano 24, bajos. 5796.—8 Feb.

UNA BODEGA

en mil pesos y 100 más con mil de contado y el resto a plazos, esquinas de 5,000 en adelante. Informan: Infanta y Ayestarán. Café Almendares. Adolfo Carneado. 5770.—10 Feb.

VENDO vidriera de tabacos, cigarros y quincalla, muy bolletera, largo contrato, poco alquiler, café restaurant, mucho trabajo, trato directo en la misma Informes Precio, Neptuno y Amistad, café. 5557.—5 fb

UNA BODEGA

en el mejor punto de la Habana, en Calzada, sola en esquina, 6 años contrato; gran venta de cantina; precio $4,200. Informan: Ayestarán e Infanta. Adolfo Carneado. 5768.—10 Feb.

A LOS QUE DESEEN ESTABLECERSE EN BARRA, BODEGA, CAFE, FONDA, VIDRIERAS DE DULCES Y TABACOS

Vendo en estos giros las mejores y más acreditadas en barrios comerciales y de mucho tránsito. Véame que tengo lo que usted necesita. Egido y Corrales. Vidriera del café Sol de Madrid. M. López de 12 a 2 p. m. 5244-7 fb.

UNA ganga. Casa de huéspedes en lo mejor de Prado con 24 cuartos, todos alquilados. Buen contrato y poca renta. Precio $4.000. Vale el doble. No corredores. Tel. U-4217. 5291-7 fb.

ESTABLECIMIENTOS

URGENTE VENTA

de una bodega en $7,500, que reune condiciones para un amigo; otra en $7,000 en Calzada. También se cambia por una finca de esquina; muchas de $3,500 y algunas con $1,500 de contado. Informan en Ayestarán e Infanta. Café Almendares. Adolfo Carneado. 5768.—10 Feb.

BODEGAS EN VENTA

$1.000 de contado y poco más a plazos vendo mi bodega sola en esquina por tener otra y no poder atender las dos. Para más informes señor Tamargo. Belascoain y San José. Café La Eminencia de 2 a 5. Teléfono M-6540.

$2.500 de contado y $2.500 a plazos vendo bodega sola en esquina, gran negocio, véalo. Informa M. Tamargo. San José y Belascoain. Café, de 2 a 5.

Con $5.000 de contado y resto a pagar cómodo vendo bodega sola en esquina, 5 años contrato, alquiler 45 pesos, sin correr con nada, puedo garantizarle de $80 a $90 diarios de venta. Véala y se convencerá. Para informes: Tamargo. San José y Belascoain. Café La Eminencia, de 2 a 5.

$8.000 de contado y $7.000 a pagar cómodo, vendo gran bodega, garantizo venta mensual $4.000. Es en la Habana, por asunto que se explicará al comprador se vende. Informa Tamargo. San José y Belascoain, Café de 2 a 5.

Vedado, tengo 3 bodegas en venta, $15.000 una, $12.500 otra, $11.000 otra, $8.000 otra. Informa Tamargo San José y Belascoain Café La Eminencia, de 2 a 5. M-6540.

Cafés tengo varios de todos precios en venta. Si quiere comprar alguno véame que haremos negocio. Informa Paulino Fernández. Café La Eminencia. Belascoain y San José de 2 a 5.

Vidrieras de tabacos, tengo más de 200 en venta de todos precios hasta de $500 al contado. Informa Paulino Fernández. Belascoain y San José. Café, de 2 a 5. 4670-5 fb.

VENDO

Bodega muy cantinera, sola en esquina en el centro de la Habana, no paga alquiler quedan 4 años de contrato venta diaria $80. Tiene comodidades para familia. Doy facilidades de pago. Para más informes Sr. Atanes Tel. I-1327. 5462-10 fb

SE vende una Tintorería en buen punto de la Habana. Informan en San José y Aguila. Vidriera del Café Fin de Siglo. 5377-7 fb.

TINTOREROS. TENGO $500 PARA dar a cuenta de Tintorería, resto convencional. Tel. F-2696. 5276-3 fb.

SE vende vdriera de tabacos, quincalla y billetes de lotería, propia para colecturía por enfermedad del dueño, tiene buen contrato. Monte 272. 5272.—7 Feb.

BARRA Y RESTAURANT

Se vende en lo más céntrico de la Habana, frente a dos grandes hoteles que no tienen barra, mucho tourista, no paga alquiler, tiene largo contrato y se dan facilidades de pago. Precio $13 500. Informa Manuel Llenín. Figuras 78. Tel. A-6021. 4711-5 fb.

14. FINCAS RUSTICAS

Compras

BALLINA Y MARQUEZ

Compra venta de fincas rústicas y urbanas, dinero en hipoteca. Manzana de Gómez 370. Teléfono M-8510, de 10 a 11 y 3 a 5. 5507.—28 Feb.

15. FINCAS URBANAS

Compras

COMPRO

Una casa de una o dos plantas de Belascoaín a Prado y de Reina al mar, que no exceda de 55,000 pesos. Dirijase al apartado número 491. 6182.—12 Feb.

CASA. Se desea comprar una de quince a treinta mil pesos situada en la zona de Prado, San Rafael, Belascoaín y Ancha del Norte. Se prefiere oferta por escrito al Dr. Puig, de 5 a 6. Empedrado 17, altos. 5963.—11 Feb.

SE COMPRA

Una casa en el Vedado. Se prefiere en calle de letra con fácil comunicación. Precio no mayor $20,000 Aguiar 70 alto, de 9 a 11 y de 2 a 5. 6074-6 fb

MANUEL LLENIN

EL DIARIO DE LA MARINA se complace en recomendar a este acreditado corredor, compra y vende casas, solares y establecimientos. Tiene inmejorables referencias. Domicilio y oficina. Figuras 78, cerca de Monte. Tel. A-6021. De 11 a 3 y de 5 a 9 de la noche. 5552.—11 Feb.

Una casa chica antigua de esquina en el centro de la Habana, para fabricar. Dirijase al Apartado número 491. 5059.—6 Feb.

COMPRO FINCA URBANA

planta baja antigua o moderna o de altos, no más de 225 metros. Teléfono A-8363, M-6673. 1497.—9 Feb.

Ventas

VIBORA, cerca de la Calzada, vendo casa moderna en 556 varas de terreno, con sala, comedor, 3 cuartos, baño, cocina, garage, gas y electricidad, toda de citarón y techos monolíticos, gran traspatio en 7,600 pesos. Informan al teléfono I-2595. 6186.—9 Feb.

SE vende la moderna casa calle Nueva, número 18, entre Universidad y Estévez, con sala, comedor, tres habitaciones, baño intercalado y demás servicios. Su dueño: Aguila número 188. 6168.—7 Feb.

FINCAS URBANAS

HORROROSA GANGA

Se vende en lo más pintoresco de la Víbora, una casa y seis habitaciones en 3.800 pesos. Véala y se convencerá. Calle Espadero número 31, entre Avellaneda y Juan Bruno Zayas. 6131 7 f.

CASA antigua en venta, Vedado: solar completo calle 13 entre 10 y 12. Precio $27.50 metro solar y fabricación. Informan A-2906. 6128 14 f

OPORTUNIDAD. Esquina moderna con establecimiento, 3 plantas a 40 metros de Reina, renta $215. Precio $25.500. Gerardo Mauriz. Obispo 16. Teléfonos M-8884. F-2686.

VEDADO, esquina a doble línea. jardín y portal, por las dos calles. Sala, antesala, comedor, gabinete, 5 habitaciones, dos baños, garage en $35.000. Gerardo Mauriz. Obispo 16. Teléfonos M-8884 y F-2686.

GRANDISIMA oportunidad. Una de las mejores residencias se dan cuantas facilidades de pago se deseen. Gerardo Mauriz. Obispo 16. Teléfonos M-8884 y F-2686. 6045-8 fb.

VENDO en ganga, chalecito de mampostería, lugar ideal. Solar de 10x40 patio grande para cría $4.500. Dejo $2.000 en hipoteca. Distribución. jardín, portalón, sala, comedor, 2 cuartos, baño colonial, buena cocina, sótano magnífico con su entrada independiente y sus servicios, cuatro buenos departamentos. Informan en la Optica Martí. Egido 2 B. 6077-5 fb.

DOS CASITAS EN $8,500

Compuestas de portal, sala, 2 cuartos, baño intercalado completo, comedor, patio, rentan 40 pesos una, dejo dos mil pesos a pagar a Mendoza, a 12 pesos por cada casa. Durege, 88, esquina Santa Emilia. Teléfono I-2647. Villamarín. 6022.—7 Feb.

AMPLIACION MENDOZA

Cerca los Maristas casa moderna, sin estrenar, su precio 12 mil pesos, con 6,000 contado, el resto lo dejo en hipoteca, distribución jardín, sala, hall, comedor, 4 grandes dormitorios, 2 reservados, pantry, cocina, garage, esta propiedad está hecha con todos los adelantos modernos, únicamente viendo se puede apreciar. Durege, 88, esquina Santa Emilia. Teléfono I-2647. Villamarín. 6020.—7 Feb.

3,900 PESOS

Se vende una casa a una cuadra calzada de la Víbora, de mampostería y azotea, con sala, saleta, 2 habitaciones, cocina, servicios y patio. Está rentando $35. No se rebaja. Informan: Banco de Nueva Escocia 219. No corredores. 6110-6 fb.

VENDO PROPIEDADES

de esquina para fabricar y fabricadas Vendo una esquina dos plantas en $30.000. Renta $350. Nueva. Tomo $50.000 al 8 0-0. Buena garantía. Amistad 136. García. 6121-6 fb.

OPORTUNIDAD

Vendo en lo mejor de Campanario, casa moderna, tres plantas con sala, recibidor, 4 cuartos, salón de comer, baño completo, servicio de criado, renta 270 pesos 34,000. Manrique, moderno tres plantas, renta 175 pesos 23,000. San Nicolás para fabricar 6.55 por 25.50 muy cerca San Lázaro 19,000 y otras más. Campanería, Habana 51. M-7785. 5830.—5 Feb.

SE vende un bungalow hecho expresamente para clima tropical con sala, portal, comedor, dos amplias habitaciones en lo mejor del Reparto Orfila media cuadra del Paradero. Con el alquiler paga los plazos $1.500 de entrada y el resto a plazos o en hipoteca $2.750 en total. Informes A-6224 y en el Café, paradero Orfila. 5876-5 fb.

VENDO una esquina cerca de los muelles; renta 300 pesos. Informan: San José y Lealtad, casa en construcción, señor Castelló. 5686-9 feb.

SE vende casa Avenida de Primelles, portal, sala, comedor, dos cuartos, baño intercalado, fabricación moderna, 5 1-2 x 38 metros. Patio y traspatio y pasillos laterales Precio $4,400. Informes Santa Teresa 23, entre Primelles y Churruca, Cerro, tel. I-4370. 5586.—16 fb

MARIANAO. Vendo por $2,000 reconociendo resto hipoteca casa moderna, techos monolíticos, tres cuartos, patio y traspatio. Reparto Nogueira. Tel. FO-7014. 5545.—8 fb. 5545.— 8 fb.

SE vende la casa Damas casi esquina a Luz, propia para fabricar, sitio inmejorable. Informan tel. F-3574. 5614.—9 fb

GUILLERMO DEL MONTE
HABANA NUMERO 82
FRENTE AL PARQUE DE SAN JUAN DE DIOS

ESCOBAR, próximo a Neptuno, casa de dos plantas, 140 metros, renta 185 pesos. Precio $27,000.

VEDADO, en D, próximo a 23, casa antigua con 450 metros, una planta. Precio 16,000.

AMISTAD, próximo a Neptuno, casa antigua, 6x28, para fabricar. Renta $170.00. Precio $25,000.

VEDADO, en 6, próximo a 23, bonita parcela de 14x36. Medida ideal. Precio 26 pesos metro. 6004.—5 Feb.

GANGA en $6 500 vendo dos casas y un solar yermo a dos cuadras de la calzada de Jesús del Monte con 507 varas. Dueño en Pérez 65, entre Ensenada y Atarés. 5969 6 f.

FINCAS URBANAS

VENDO 500 metros de terreno con tres habitaciones, cielo raso, instalación sanitaria. Informan: Figueroa, 5, entre Luis Estévez y Estrada Palma, Víbora. 5612.—11 Feb.

SE vende una propiedad que renta $60 mensuales en $3.800 con facilidades de pago. Tel. A-8783 de 9 a 12 y de 1 a 7 5902-7 fb.

EN la Habana vendo casa moderna dos plantas, rentando $210.00 en $16,000 y otra tres plantas, renta $150 en $15.500. Marín. Aguiar 59 Tel. A-6283. 5897-5 fb.

SE vende casa en Oquendo gran calle San Rafael al Parque Maceo renta $425, 2 plantas acera de la brisa, deja libre el 10 0-0. José Chao. Príncipe y Hornos 1. 5952-5 fb.

SE vende una casa compuesta de portal, sala, saleta, tres cuartos, baño intercalado, patio y traspatio, con árboles frutales. Se da barata por tener que ausentarse del país. Calle de San Anastasio número 9, entre Concepción y Dolores, Víbora. 5639.—6 fb

ESQUINAS EN VENTA

1 con 1228 metros, 3 establecimientos, renta el 9 por ciento, preparada para 2 plantas, mas dejo en hipoteca $40,000 por 3 años en la Manzana de Infanta a 58 pesos metro.

Una esquina calle Neptuno, con establecimiento 15x21 alto y bajo, renta el 10 por ciento. Precio $44,500.

Una casa calle Lamparilla 9 y medio por 32 con establecmiento sin contrato en el punto mas comercial a 110 pesos metro.

Una esquina calle Concordia 13 y medio por 26 y medio a 100 pesos metro, buena medida.

Esquina con 6 casas que rentan 285 pesos, tienen hipoteca $15,000 al 7 por ciento por 5 años. una cuadra Calzada de Jesús del Monte y 3 de Aguadulce. Precio $37,500. 591 metros.

Una casa 7 3|4 por 22. Calle Compostela, altos cantería, renta el 9 por ciento. Precio $25,000. Informa: Ruiz López. Café Cuba Moderna. Cuatro Caminos, de 8 a 10 y de 1 y media a 3 p. m. Teléfono M-5259. 5979.—11 Feb.

HOMBRE de negocios: se venden varias casas en la Habana con solo dar mil pesos o más y dejar el resto en hipoteca al 7 0-0 por el tiempo que deseen Tel. M 6647. 5938-5 fb.

UN CHALET GRANDE

Muy fresco y situado a dos cuadras de la Calzada de la Víbora (antes del paradero), jardines, portal, sala, recibidor o gabinete, cinco hermosos dormitorios, dos baños de familia con agua fría y caliente, gran cuarto de criada con baño propio, garage, cuarto de chofer, traspatio con árboles etc. La casa es de hall al centro, con dormitorios y baños a ambos lados, muy cómoda y muy ventilada. Construcción sólida y carpintería de cedro. Ocupa cerca de setecientos metros. Demás informes: F. Blanco Polanco. Concepción 15. Teléfono I-1608. Se vende en $17,000. 5965.—6 Feb.

LA MEJOR INVERSION

Se vende un lote de 10 casitas de fabricación sólida y moderna, bien juntas o separadas, a una cuadra del tranvía de Luyanó. Están siempre alquiladas y producen más de 10 por ciento libre. No pierda esta oportunidad y vea enseguida al dueño en Aguacate 41 o llame al teléfono I-2164, de 12 a 1 y de 7 p. m. en adelante. No corredores. 5528.—6 Feb.

PLAYA Baracoa, Hoyo Colorado. Vendo casa de tabla y teja con portal, sala, 4 cuartos, comedor, garage, muelle e instalación eléctrica. Informan al teléfono I-1907. 5609.—5 fb.

VENDO EN EL CERRO

Casa calle Prensa, entre medianeras solar 11x38 metros a $6.70. Informes Santa Teresa 23. Teléfono I-4370. 5787.—16 fb.

EN LO MEJOR DE GALIANO

Se vende una magnífica casa con frente a tres calles, haciendo esquina a una de ellas. Grandes facilidades en la forma de pago. No deje de aprovechar esta única oportunidad de adquirir esta propiedad. Informa: G. del Monte. Habana número 82. 5060.—6 Feb.

GANGA BELASCOAIN A $133 METRO

Con fabricación de dos plantas, cerca de Lealtad, 163 metros, renta $160.00. $22,000. Jorge Govantes, San Juan de Dios 3. Teléfonos M-9595 y A-5181. 1901.—10 fb

CASA MODERNA VENDO CON frente a la línea de Santos Suárez, jardín, sala, jol, tres cuartos en alto de baño intercalado, cocina y comedor al fondo, se da barata y si es necesario se deja algo en hipoteca, es una ganga. Informa: Paz y S. Bernardino. Iravedra. Teléfono I-4243. 3044.—17 En.

SE vende una bonita casa de dos plantas en $13.500 en Lealtad a cuadra y media de la C. de Reina, compuesta de sala, comedor, 2 habitaciones, cocina, patio y servicios. Para más informes en Lealtad 159, bajos. Sr. F. Hernández. 5254-9 fb.

REGALADA EN $8.000. SE VENDE una gran casa en lo mejor del Reparto Almendares, es fabricación moderna, con una superficie de 400 varas y garage para dos máquinas, está dos cuadras, escasa del crucero de la Playa y la línea de Marianao. Informes Sr. Rodríguez. Empedrado 34. A-1657. 3955-6 fb.

FINCAS URBANAS

SE venden 3 grandes casas en ganga, una en Mendoza, Santos Suárez 13x52 varas con sala, antesala, comedor, 4 cuartos, 2 para criados, dos baños y uno de criados, garage y demás servicios en $13,500, a media cuadra del tranvía, una en Santos Suárez, próxima al tranvía con portal, sala, antesala, 3 cuartos, comedor y baño, cuarto y servicio de criados, entrada para garage en $11,500, próxima al tranvía, una esquina en Buen Retiro, propia para bodega con 683 metros en 6,000, tranvía pegado. Informan: Paz, 42. Santos Suárez, de 7 a 1 y 4 a 8. Cajigal, no corredores. 5066.—8 Feb.

MONISIMA Casita-quinta en Arroyo Naranjo, 1.800 varas con árboles, jardines y estanque. La casa es de mampostería, decorada y amueblada con todo lujo y confort. Se compone de sala, comedor, hall, dos habitaciones, baño completo, agua caliente en toda la casa, cocina, garage, dos cuartos y servicio de criado. Se vende con o sin muebles lámparas, cristalería etc. Véame que es una ganga Su dueño, calle 17 entre 4 y 6 No. 419. F-2986. No se da precio por teléfono. 5070-5 fb.

FABRICADO DOS PLANTAS BELASCOAIN A $125 METRO

Cerca de Lealtad, ganga 196 metros Renta $170, sala, comedor, cuatro cuartos en cada planta $24 500. Jorge Govantes. San Juan de Dios 3 Teléfonos M-9595 y A-5181. 1902 —10 fb.

SE VENDE

Sin corredores una amplia casa de dos pisos y tres al fondo en Concordia 193 moderno. Puede dejarse en hipoteca cualquier cantidad al 7 0-0. Frente a la sombra y cuartos a la brisa, cerca de 200 metros de terreno. Puede verse después de la 1 p. m. Informan U-4273. 5406-5 fb.

ESTRADA Palma, Víbora, vendo un chalet de esquina con ochocientos metros. Informan en el teléfono I-2466. 4539.—10 Feb.

16. HOSPEDAJES

Casas de Huéspedes

BERNAZA 36 (Plácido). Frente al parque del Cristo Gran casa de huéspedes. Cerca de los teatros y paseos y de la zona comercial. Se alquilan hermosísimas y frescas habitaciones con balcón a la calle y agua corriente. Estricta moralidad. Magnífica comida. Precios módicos. 5501 11 f

CASA de huéspedes La Comercial, Muralla número 12, esquina a San Ignacio, esta casa tiene amplios departamentos para familias estables y habitaciones para matrimonios de gusto, se alquilan con muebles o sin ellos, todos tienen agua corriente y espléndidos baños por hospedaje completo dentro de 35 o 45 pesos al mes por persona, inmejorable comida. Teléfono A-0207. 6136.—14 Feb.

CASA de huéspedes, Galiano 117, altos, esquina a Barcelona, se alquila una hermosa habitación amueblada y con vista a la calle, propia para matrimonio o para dos personas; también se admite un compañero de habitación y admitimos abonados al comedor. Teléfono A-9069. 6180.—9 Feb.

Hoteles

HOTEL MAJESTIC

Belascoaín 5 Este magnífico hotel, montado a la moderna con 250 habitaciones con baños y teléfonos privados, gran restaurant con amplias terrazas, único en la Habana que puede satisfacer a las familias estables, por su cuenta, administración y su buena cocina. Teléfono centro privado: M-9845 y M-9846. 5595.—9 fb

Hotel Luz. Se alquilan departamentos, con baño y sin baño, con comida y sin ella, con muebles y sin ellos habitaciones con lavabos de agua corriente; precios por meses desde 25 a 150 pesos; por día desde un peso en adelante. Ocupa una manzana entera y tiene 125 habitaciones; la casa más barata de la Habana y la más fresca por sus amplios salones, recibiendo la brisa de la bahía. Hermoso panorama; para vivir fresco y amplio no hay como el Hotel Luz. Visítelo y se convencerá. Se han hecho grandes reformas estilo moderno Los carritos pasan en la esquina para todos lados de la ciudad. Oficios 35 entre Luz y Acosta. Teléfono A-3994. 4622-25 fb.

THE SAVOY

F. esquina 15, Vedado. Tel. F-5270.

Hermosa residencia para familias en la parte más fresca del Vedado. Excelente cocina, table d'hote, mesas separadas. Todas las habitaciones con ventilación recta. Abundante agua fría y caliente. Sesenta metros de hermoso portal, siempre fresco y sombra A media cuadra del tranvía de la calle 17 y a 2 cuadras y media del tranvía de la calle 9 (Avenida Wilson). A diez minutos del Parque Central. 4023-15 fb.

HOSPEDAJES

HOTEL VANDERBILT

Zenea y Mazón, Loma de la Universidad Nacional. Se alquilan habitaciones, propias para personas estables. Precios sumamente bajos. Casa de orden y moralidad. Baño y agua caliente. Tels. U-3264 U-4323. 4942-7 fb.

RESTAURANT HOTEL TORREGROSA

Obrapía y Compostela. Habitaciones con baño privado, agua caliente, elevador día y noche. Precio $2 en adelante. 2041—11 fb

Hotel La Purísima. Se alquilan departamentos y habitaciones, con baño y sin baño, desde 45, 80, 120 y 150 pesos mensuales; por días, habitación y comida para una persona, dos pesos en adelante. Hay capilla en la casa, misa los domingos a las ocho. Se hospedan varios sacerdotes. Exclusivamente a personas de estricta moralidad. Los tranvías por la puerta para todos lados de la ciudad. Máximo Gómez 5, (antes Monte), esquina a Zulueta. Tel. A-1000. 4623-25 fb.

BRAÑA Y EL CRISOL HOTELES

Las mejores casas para familias, todas las habitaciones con servicio privado, habitación y comida para dos personas $75, 80 y 90 mensuales. Crisol, Lealtad 102. Telf A-9158 Braña, Animas 58. Telf. A-6787.

AVISO

El Hotel Roma, de J. Socarrás, se trasladó a Amargura y Compostela, casa de seis pisos, con todo confort, habitaciones y departamentos con baño, agua caliente a todas horas, precios moderados. Teléfonos M-6944 y M-6945. Cable y telégrafo Romotel. Se admiten abonados al comedor. Ultimo piso. Hay ascensor.

HOTEL ESPAÑA

Villeñas 58, esquina a Obrapía, espléndidas habitaciones con todo confort, para familias de buen gusto, moderna instalación de servicios higiénicos, con agua fría y caliente, cocina cosmopolita. English Spoken. Teléfono A-1832. 5006 13 f

INSTRUMENTOS DE MUSICA

PIANOLA. Se vende casi regalada completamente nueva, e

17. MAQUINARIAS

Ventas

MOTOR de 1|8 caballos marca Duro, completamente nuevo con su bomba para elevar agua, se vende en 100 pesos. Ricla 115, Emilio. 6038.-18 Feb.

COMPRO pupitres de medio uso. Informan en Campanario 150. 6046.—11 Feb.

VENDO máquina dobladillo de ojo, de festón, industrial, trasmisores y motores. Las envaso para embarcar y enseño a manejarlas. Las doy a plazos con garantía. Calle Habana 126. 5899-5 fb

CALdera Babcock & Wilcox de 200 H.P., completa, con cabezales de acero y tubería en perfectas condiciones por haberse cambiado muchos tubos. Tel. A-2204. San Juan de Dios 3. N. Zayas. 301 7 d 31

MAQUINARIA por planta eléctrica de diez kilowatts con su motor y cuadro nuevo o de muy poco uso cambio dos automóviles: uno nuevo de 5 pasajeros; último modelo y otro de 7 pasajeros penúltimo. Valor de ambos $1,800. También hago negocio por planta en un pueblo que rente por dos casas. Escribir E. Melendi. Pocito 40 Vibora. Habana. 5366-7 fb.

SE vende un tractor "Twin City" de 40 a 60 H. P. casi nuevo, con su juego de arados de ocho discos. Se da a prueba. Informen: J. Zoller. Muralla 58, 60, 62. 4335.—9 Feb.

18. MUEBLES Y PRENDAS

Compras

COMPRO muebles, máquinas de coser y escribir, burós, ropa de hombres y toda clase de objetos. Voy en el acto. Llame al M-9550. 5192-6 fb.

SE COMPRAN MUEBLES

Compramos toda clase de muebles, máquinas de Singer, cajas de hierro, mamparas, vidrieras y mostradores modernos, se pasa a domicilio, se pagan buenos precios. Teléfono A-6620. Salud, número 3, entre Galiano y Rayo. 969.—6 Feb

SE COMPRAN MAQUINAS

Singer y se alquilan a $2.00 mensuales, se componen, garantizando la reparación y se pintan. Domingo Schmidt. Aguacate número 80. Teléfono A-8826. 5488 5 mz

Ventas

MAQUINAS "SINGER"

Para talleres y casas de familia. ¿De sea usted comprar, vender o cambiar maquinas de coser, al contado o a plazos. Llame al teléfono A-3381. Agencia de Singer. Pio Fernández. 711 31 mz

UNA caja de hierro de uso en buen estado, se vende barata con su burro, mide incluyendo ruedas 75 centímetros de alto por 49 de frente y fondo. Informes: Trocadero 105, bajos, preguntar por Don Pedro. 6047.—7 Feb.

LA casa de Rojsánchez sigue liquidando con grandes rebajas, la enorme existencia de muebles en todos estilos, de lujo y corrientes, así como lámparas, relojes de pared y de hall y joyería en general con brillantes y piedras finas, al contado y a plazos cómodos. Angeles 13 y Estrella 25 y 29. Tel. A-2024 6087-7 fb.

CASA RIERA

Taller de barnizar, esmaltar y tapizar. Se vende en módico precio un juego de cuarto, con bronces y dos juegos de sala. Cuba, 119, bajos, al fondo. Teléfono A-6058. 5994.—6 Feb.

SE vende un buró de caoba cortina en plano, con sus sillas, un archivo acero Informan Maloja 187, moderno. 5621.—6 fb.

DE ocasión, vendo varios muebles, una Victrola y máquina Corneiy de bordar. Figuras 8, moderno, altos. 5778.—5 Feb.

REALIZACION PERMANENTE

Juegos completos y toda clase de muebles sueltos a precios muy bajos También se cambian de uso por nuevos en San José 75 casi esquina a Escobar. M. Guzmán. Tel. M-7429. 5921-4 mz.

BARBEROS. Se vende un sillón blanco Koken, un espejo biselado que sirve para dos sillones, cristal y repisas del mismo. Una basionera, perchero con espejo y mármol al pie y 5 sillas de caoba pintadas de blanco todo de uso pero en buen estado. Precio $140, apropiado para una pequeña barbería. Puede verse para su trato en el Salón Cosmopolita. Obrapía No. 91. 6102-6 fb

AVISO

Se venden ocho máquinas de coser Singer, 3 medio gabinetes y 4 cajón, 1 de zapatero, 1637. Precio de 10 pesos a 30. O'Reilly 53. Habitación número 4. De 11 a 1 y de 5 a 7. 5852.—7 Feb.

JUEGOS DE CUARTO, $78

Compuestos de 5 piezas, todo nuevo; otro de marquetería, 95 pesos con filete blanco 100; otros estilos muy baratos, vendemos a plazos.

JUEGOS DE COMEDOR, $70

Con 9 piezas, todo nuevo color caoba con bronces $100, tamaño grande, varios estilos $145, marquetería, 9 piezas $100. Vendemos a plazos.

JUEGOS SALA Y RECIBIDOR

Juego sala, 14 piezas, $68; recibidor, en cualquier color, con 8 piezas $70; mimbre tapizado $90; otro de medallón tapizado, $100.

JUEGOS CUARTO ESMALTADO

Con 5 piezas varios colores y estilos, $130, de 3 cuerpos, 250 y toda clase de muebles que se desee. Vendemos piezas sueltas; aceptamos ventas a plazo en "La Casa Vega", Suárez 15, entre Corrales y Apodaca. A-1583. 5743.—16 Feb.

MAQUINA UNDERWOOD

nuevecita 60 pesos; una sistema Remington, visible, garantizada $25. Urge venta, dejamos oficina, alquilamos local. Reina 39, bajos, interior de la Moderna Filosofía. Hasta las 12 solamente. 5516.—11 Feb.

MUEBLES BARATOS
"LA MISCELANEA"
San Rafael 115

Escaparates $10, con lunas $25, aparadores $10, modernos $14 coquetas $14 juegos de cuarto $90, con marquetería $100; hay laqueados en esmaltes de sala, de cuarto, de recibidor, de todos precios, piezas sueltas, vitrinas $22, máquinas de coser, relojes, cuadros, camas de hierro, de $8, burós, sillería de todos modelos, columnas $2, mesas correderas $8, peinadores, vestidores, sillas americanas en cantidades, lámparas, chelslongs $15, macetas, 6 sillas y 2 sillones $18, libreros, mimbres, juegos de comedor $75 y muchos más muebles que no se pueden detallar. Precios de verdadera ganga. San Rafael 115. José Guzmán. Teléfono A-4207

MUEBLES Y PRENDAS

PARA personas de gusto acabamos de recibir los afamados cubiertos Community Plate que toda familia elegante debe tener, los hay sueltos y en preciosos estuches propios para regalos. Calzada y Dos, Vedado, Casa Martí. 6155 7 f.

JUEGOS de té en porcelanas francesa y alemana, tinteros, jarrones y macetas todos objetos propios para regalos. También preciosas lámparas de pie. Calzada y 2, Vedado, Casa Martí. 6154 7 f.

SE venden bonitos muebles de cuarto y comedor. Obispo 40, entrada por Habana, habitación 9. 6023.—5 Feb.

EL HOSPITAL DE LOS MUEBLES

Taller de barnizar, esmaltar, tapizar, y envases, renovación en general. Campanario 105. Teléfono M-1129. 5211-2 mz.

MUEBLES EN GANGA

"La Especial", almacén importador de muebles y objetos de fantasía, salón de exposición, Neptuno, 195, entre Escobar y Gervasio, Tel. A-7620. Vendemos con un 50 por ciento de descuento, juegos de cuarto, juegos de comedor, juegos de sala, sillones de mimbre, espejos dorados, juegos de tapizados, camas de bronce, camas de hierro, camas de niño, burós escritorios de señora, cuadros de sala y comedor, lámparas de sobremesa, columnas y macetas mayólicas, figuras eléctricas, sillas, butacas y esquinas doradas, portamacetas esmaltados, vitrinas, coquetas, entremeses, chelones mesas correderas redondas y cuadradas, relojes de pared, sillones de portal, sillas giratorias, neveras, aparadores, paravanes y sillería del país en todos los estilos. Vendemos los afamados juegos de meple, compuestos de escaparate, cama, coqueta, mesa de noche, chifonier y banqueta, a $185.

Antes de comprar, hagan una visita a "La Especial", Neptuno 195 y serán bien servidos. No confundir. Neptuno 159.

Vendo los muebles a plazos y fabricamos toda clase de muebles a gusto del más exigente.

Las ventas del campo no pagan embalaje y se ponen en la estación.

QUEMAZON. Vendemos sillas de Viena, nuevas, importadas por esta casa. Apodaca 58 entre Suárez y Revillagigedo. 5172-8 fb.

LA SEGUNDA COMPETIDORA

Préstamos y almacén de muebles. Se realizan grandes existencias de joyería fina, procedente de préstamos vencidos, por la mitad de su valor. También se realizan grandes existencias en muebles de todas clases, a cualquier precio. Doy dinero con módico interés, sobre alhajas y objetos de valor, guardando mucha reserva en las operaciones. Visite esta casa y se convencerá. San Nicolás 250 entre Corrales y Gloria. Teléfono M-2875.

RUFINO G. ARANGO

Se compran y cambian muebles y Victrolas, pagando los mejores precios.

MUEBLES BARATOS

Ganara dinero si antes de comprar ve nuestro variado surtido en juegos completos y piezas sueltas, juegos de cuarto, marquetería, $110; comedor $75; sala, $60; saleta, $70; escaparates, desde $10; camas $7; cómodas $14, aparador, $14; mesas correderas, 7; sillas, $1.50; sillón $3, y otros que no se detallan, todo en relación a los precios antes mencionados También se compran y se cambian en

"LA PRINCESA"
S. RAFAEL, 107. Tel. A-6926

VENDEMOS cincuenta sillas de tijera, nuevas, completamente y baratas. Apodaca 58 entre Suárez y Revillagigedo. 5169-8 fb

LAMPARAS EN GANGA

Se vende una lámpara de sala de bacarat, muy fina, en $300.00. Una lámpara de comedor, de bronce, en $100. Una lámpara de pie de marmol de Verona, en $80.00. Puede verse en la Casa Vilapiana. O'Reilly y Villegas.

INTERESANTE

Si usted necesita comprar muebles no lo haga sin antes visitar la casa González y Díaz, Neptuno, número 187 teléfono M-8844; gran almacén de muebles finos y corrientes, y ahorrará usted dinero, vendemos al contado y a plazos. Las ventas para el interior no pagan embalaje, visítenos y se convencerá.

NOTA:
COMPRAMOS MUEBLES
LLAME AL TELEFONO M-8844
C4982 Ind. 24 My.

A PLAZOS

Se venden cajas de caudales de varios tamaños y muebles de todas clases. Préstamos sobre prendas y objetos de valor y arte. "La Hispano Cuba" Teléfono A-3054. Villegas 6, por Monserrate.

DINERO

No reparamos intereses. Préstamos sobre alhajas y objetos de valor. LA HISPANO CUBA Villegas 6, por Avenida de Bélgica, antes Monserrate. Teléfono A-3054.

COMPRAMOS

Muebles de oficina, archivos, máquinas de escribir, cajas de caudales y máquinas de coser Singer, los pagamos bien. Llame al teléfono A-3054, Villegas 6, por Monserrate. Lonja. C3225 Ind 1 ja.

"LA NUEVA ESPECIAL"

Neptuno 191-193, entre Gervasio y Belascoain, teléfono A-2010. Almacén importador de muebles y objetos de fantasía.

Vendemos con un 50 por ciento de descuento, juegos de cuarto, juegos de comedor, juegos de sala, sillones de mimbre, espejos dorados, juegos de tapizados, camas de bronce, camas de hierro, camas de niño, burós escritorios de señora, cuadros de sala y comedor, lámparas de sobremesa, columnas y macetas mayólicas, figuras eléctricas, sillas, butacas y esquinas doradas, portamacetas esmaltados, vitrinas, coquetas, entremeses, chelones mesas correderas redondas y cuadradas, relojes de pared, sillones de portal, escaparates americanos, libreros, sillas giratorias, neveras aparadores, paravanes y sillería del país en todos los estilos.

Llamamos la atención acerca de unos juegos de recibidor finísimos de meple, cuero Embroqui de lo más fino, elegante, cómodo y sólido que han venido a Cuba, a precios muy baratísimos.

Vendemos los muebles a plazos y fabricamos toda clase de modelos, a gusto del más exigente.

Las ventas del campo no pagan embalaje y se ponen en la estación o muelle.

Dinero sobre prendas y objetos de valor, se da en todas cantidades, cobrando un módico interés, en LA NUEVA ESPECIAL, Neptuno 191 y 193, teléfono A-2010, al lado del cafés "El Siglo XX", Habana.

Compramos y cambiamos muebles y prendas. Llamen al A-2010.

También alquilamos muebles.

MUEBLES Y PRENDAS

Máquinas de coser "Singer"

Liquidamos las que nos quedan de uso. Se garantizan. Tenemos desde diez pesos en adelante, ovillo y lanzadera. Tenemos nuevas a plazos y al contado. Agencia "Singer", San Rafael y Lealtad. Teléfono A-4522, si desea comprar nuevas no se moleste en venir, avísenos por teléfono o correo y le llevaremos el catálogo. Tenemos para vender a los comerciantes del campo en cantidades. 57926.—11 Feb.

IMPORTANTE Vendemos dos juegos de recibidor tapizados, un juego de comedor y dos de cuarto de cedro Uno de lupas ovaladas. Apodaca 58 entre Suárez y Revillagigedo. 5173-8 fb.

SE vende un juego de sala tapizado nuevo y una bastonera gris con bronce, en la calle 9 número 5, entre K y L, teléfono F-4894. 5584.—5 fb.

COLCHONES, COLCHONETAS

y almohadas, cuando necesite algunos de estos artículos o reformar los que tenga en uso, diríjase a la fábrica y ganará el 50 por ciento. Aguila 180, entre Gloria y Apodaca. Telf. A-2273. 3090 18 f

"LOS JIMAGUAS"
SUAREZ Y MISION. A-3339.
MUEBLES

Juegos de cuarto, sala, recibidor y piezas sueltas. Pianolas, Victrolas, máquinas de coser y escribir, a precios increíbles.

ALHAJAS

Se liquida un inmenso surtido de alhajas y relojitos de todas clases y precios.

ROPAS

Gran surtido de ropas de todas clases a precios baratísimos.

COMPRAMOS

muebles y toda clase de objetos. Suárez 62, esquina a Misión. A-3339. 2444.—13 Feb.

SE ARREGLAN MUEBLES

antes de vender o cambiarlos por otros que seguramente serán más malos, llámenos: nuestro taller exclusivamente para muebles de uso, nos permite dejarselos como nuevos. Esmaltes, tapices y barnices. Envasamos toda clase de muebles; El Arte. Manrique, 122. Teléfono M-1059. 3540-20 Feb.

ARREGLO

Toda clase de muebles en esmaltes de cualquier color y tapicería. Renovamos cretonas, damascos. Esmaltamos neveras, juegos de recibidor, de mimbre o caoba. Trabajos garantizados. Tel. I-3222. Nota: No cobramos adelantado. 3200-18 en.

PARA MUEBLES BARATOS
DIAZ Y CHAO

ALMACEN DE MUEBLES Y CASA DE PRESTAMOS

Gran rebaja de precios en todas nuestras existencias. Novedad en modelos nunca vistos. También compramos muebles de uso, pagándolos más que nadie. Facilitamos dinero sobre prendas en todas cantidades con módico interés. Visítenos y se convencerá. Neptuno 197 y 199, esquina a Lucena. Teléfono M-1154. 3082 —17 Mz.

19. PARA LAS DAMAS

¡¡CARNAVALES!!

A bailar, con los callos arreglados por ALFARO, y por $1.00 la operación, sin bisturí ni dolor. Es un placer y una realidad. Véalo antes de bailar. Villegas 44. Tel. M-5367. 4795-26 fb.

MANICURE PEINADORA

¿Queréis tener las manos bonitas y elegantes: Llamen a Tomasa Martínez que es la manicure predilecta de la alta sociedad. Teléfono A-0810. 5993.—28 Feb.

MECANICO limpia y arregla máquina coser, cocinas de gas y calentadores. Precio un peso cada cosa Teléfono A-4513. Santos. 6153 14 f

PROFESORA sombreros sistema Parisién, enseñanza rápida y sólida, no se pasan meses y meses desde cortar molde, vestirlo flores tisú y adornos, no domicilio. Belascoain 126, altos. Teléfono M-8716. 5758.—10 Feb.

PLISADOS

Calados: bordados, festones. Se forran botones, hebillas vestidos más barato que otras casas. Vamos a domicilio. La Moda Francesa. San Rafael 43 Tel. A-9684. 5947-12 fb

MASAJES medicinales. Sra. Alemany, años practicando Clínicas extranjero, cura Reuma, Parálisis, infantil; destruye volumen, grasas; estrafortalece tejidos musculares; estimula circulación sangre etc. Tel. M-8716. 5757-10 fb.

SE ARREGLAN MUEBLES

En este gran taller de reparaciones de muebles finos y corrientes, barnizamos a muñeca fina, esmaltamos y laqueamos en todos colores, tapizamos en todos estilos y forramos cojines, tenemos muestrarios en damascos y cretonas, arreglamos mimbres, dejándolos como nuevos, nuestros trabajos los garantizamos. Calle 23 número 235 entre F y G, teléfono F-2813. 5719.—9 fb

DAVID

Peluquero de señoras y niños, exoperario de la Casa Dubic. Trabajo exclusivamente a domicilio, no esperen turno en las peluquerías. Prado 119. Teléfono M-3880. 5677-17 fb.

A TODA MUJER LABORIOSA

Se le enseña a bordar gratis, comprándonos una máquina Singer, al contado o a plazos. Se cambian y reparan. Agencia de Singer, en San Rafael y Lealtad. Tenemos algunas de uso muy baratas. Tel. A-4522 Llevamos catálogo a domicilio si nos avisan. 57926.—11 Feb.

TINTURA ALEMANA AUREOL

La reina de las tinturas. Es la que deja el color del cabello más natural La más moderna y la más limpia Hay jabón y brillantina del mismo fabricante. Unico depósito: Industria 112. En la misma se hacen operaciones a precio reducido. Tel A-3749. 974—6 fb

PELUQUERO

Para las damas. Servicio a domicilio y para ambos sexos; cortes a la perfección y por figurín; vendo loción Progresiva para el cabello no mancha el cutis; Gotas de Oro, francesa, rubio, dorado e Indeto Rápido inglesa, 18 tonos. Galcerán. San Nicolás 73 bajos, A-3798. 3665-6 feb.

21. SIRVIENTES-DEMANDAS

Criadas de mano

PARA un matrimonio solo se desea una criada de mano, española. Sueldo $20. Tel. FO-1852. 16 y 2a. Reparto Miramar. 6093-5 fb

SE solicita una criada recién llegada Informan Revillagigedo 79. 6099-6 fb

SIRVIENTES-DEMANDAS

SE solicita una señora o matrimonio sin niños que a cambio de una habitación haga la limpieza de la casa y un pequeño sueldo. Campanario, 235-A, bajos. 5792.—5 Feb.

SE solicita una jovencita para manejar una niña de corta edad. Suárez 10, altos. 554.—6 fb.

Cocineras

SE solicita una cocinera que sepa cumplir con su obligación. Tiene que dormir en la colocación. Sueldo $40. Se exigen referencias. Para informes: Aguila 33. Compañía de películas 6017 6 f

SE solicita una cocinera en 23 y A, Vedado. Tel F-3159. 6052-6 fb

SOLICITO una cocinera que haga la limpieza en casa de un matrimonio solo. Informan: Cienfuegos, 20, primer piso, primera puerta. 5780.—5 Feb.

SE solicita para cocinar una joven o señora que sea limpia y sepa trabajar para corta familia, se prefiere blanca. Calle 21, entre 12 y 14, número 494, Vedado. 5824.—5 Feb.

SE solicita una cocinera para cocinar y limpieza de la casa de un matrimonio, que sepa cocinar a la española y criolla, que sea aseada y tenga referencias de mediana edad. Durege, 88, esquina Santa Emilia. Santos Suárez. 5855.—5 Feb.

COCINERA genetal y repostera, blanca, se solicita en la Avenida de la Paz y Calzada de la Tropical, Alturas de Almendares. Se da buen sueldo y ha de dormir en la colocación Casa del Coronel Eugenio Silva. 5862-7 fb.

SE solicita una cocinera de mediana edad que sepa cocinar, para tratar Avenida de Bélgica 127, de 10 en adelante 5657.—5 fb.,

SE solicita una cocinera española de mediana edad. Es para cocinar a dos de familia y hacer algo de limpieza Informan en Campanario 119. 5942-5 fb.

Chauffers

NECESITO chauffeur con título de más de 5 años, que sea limpio y maneje con perfección máquina Doche. Señor Veranes. Calle 15, entre K y L. Vedado. 5846.—6 Feb.

Varios

NECESITO agentes de novelas por entregas en ciudades y pueblos de la República. J. Ramos Marín. Tenerife 87 Habana. 6149 19 f

SE solicita una criada para servir a la mesa. Progreso, 22. 6007.—7 Feb.

SE solicita institutriz blanca, que hable inglés, español, para niño, en el edificio "Morales". San Lázaro y N, séptimo piso. 5995.—11 Feb.

NECESITO 2 maestros carpinteros y dos medios operarios, todos con buenas herramientas para fabricación, casas madera. Calle 15 entre K y L. Pregunten por Juan. 5845-6 fb.

SOCIO se solicita para panadería, dulcería y bodega de víveres, solo con $2.000. Informa Marcial Rodríguez (altos) Marte y Belona. Notaría. Teléfono A-4697 5724-5 fb.

ATENCION. Se solicita un socio con referencias que disponga 500 pesos para agrandar un café, está en uno de los mejores lugares de Marianao. Paradero Pogolotti de los carros. Habana Central, café Sevilla. 5811.—7 Feb.

ESPAÑOLES Y COMERCIANTES

En 24 horas tramito cartas de Ciudadanía Cubana, Títulos de chauffeurs, cobros de cuentas atrasadas, anticipo dinero sobre herencias. Virtudes 128, bajos, entre Escobar y Gervasio. 4960-7 fb.

BUEN negocio, solicito socio con $25,000 de capital para negocio establecido que deja bastante utilidad, según puede comprobarse con los balances practicados. Informes: San Pedro, 6, bajos del Hotel "La Perla", de 8 a 11 y 1 a 5. Sancio. 5826.—6 Feb.

22. SIRVIENTES-OFERTAS

Criadas de mano

SE ofrece una joven española para criada de mano. Lo mismo para cuartos o comedor, muy práctica y buenas referencias de casa particular Teléfono M-8792. 6096-5 fb

SE ofrecen dos muchachas para criadas de mano o para cuartos. Saben coser, o para acompañar señora o señorita. Tel. A-2556. Animas 38. 6101-6 fb

DESEAN colocarse dos muchachas españolas para criadas de cuartos, llevan poco tempo en el país. Tenen referencias. Informan en Aguiar 57, habitación 4. 6104-5 fb.

DESEA colocarse de manejadora, criada de mano o bien al servicio de un matrimonio una muchacha española Tiene quien la recomiende. Informan Maloja 169, por Escobar 6105-5 fb.

DESEA colocarse una muchacha peninsular de criada de mano. Informan Aguacate 55. 6108-6 fb.

DESEA colocarse una joven española de manejadora o criada de mano. Tiene recomendaciones y lleva tiempo en el país. Informan por el Teléfono F-1351. 6112-5 fb

UNA muchacha española desea colocarse de criada de mano o manejadora, lleva poco tiempo en el país Tiene quien la recomiende Informan San José 12 1-2. Tel. U-2538. 6109-6 fb

UNA joven española desea colocarse de criada de mano o de manejadora Tiene referencias. Informan Teléfono U-3070. 6116-5 fb

DESEA colocarse una joven española de criada o manejadora, tiene referencias, tiene 26 años. Teléfono FO-1474. 6044.—5 Feb.

SE ofrece para criada de mano o manejadora, joven española que lleva 3 años en el país. Informan por el Teléfono A-7920. 6051-6 fb

DESEA colocarse una española para limpiar habitaciones y coser y zurcir y atender a la señora. Informan en Calzada 133 entre 12 y 14. Vedado 6058-5 fb

DESEA colocarse una muchacha española para cuartos, sabe coser, es seria, no le importa ayudar en otros quehaceres, con buenas referencias Informan Cuba 97. 6030-6 fb.

SE ofrece una muchacha recién llegada para criada de mano o manejadora. Tiene quien la recomiende Informan Inquisidor 17. Tel. M-2445 6089-6 fb

UNA Muchacha recién llegada y de buena conducta desea colocarse de criada de mano o manejadora. Informan Celba 142. Tel. FO-1534. 6090-6 fb

UNA muchacha española desea colocarse para cuartos, comedor o manejadora. Tiene buenas referencias y quien la garantice. Calle 22 No 24 entre H e I. Carnicería. Tel. F-4365 Vedado. 6094-6 fb

DESEA colocarse una niña española de 15 años para manejar un niño o limpiar casa chica de corta familia. Informan: Real, 62, Marianao. Tintorería. Teléfono FO-7594. 5960.—6 Feb.

DESEA colocarse una joven española para cuartos y costura o para atenciones de señora. Informa: Teléfono FO-1938. 6024.—6 Feb.

SE desea colocar una peninsular para criada de mano o para cuartos, no duerme en la colocación, desea en la Habana. Teléfono M-8305. 6027.—5 Feb.

UNA joven de color desea colocarse de criada para una casa chica. Dirijase: Sitios, 109. María Arias. 5473-74.—5 Feb.

SIRVIENTES-OFERTAS

UNA joven española desea colocarse en casa particular para criada de mano o manejadora la casa en donde estuvo 2 años la recomienda, es fina, honrada y trabajadora si la necesita. Llame: Teléfono U-1457. Pregunten por Fermina. 6040.—6 Feb.

SE desea colocar una muchacha española de criada de mano; lo mismo duerme en la colocación que fuera. Informan en Neptuno 269, entre Infanta y San Francisco. 5968 5 f

SE desea colocar una joven española para criada de mano y entiende de cocina. Informes: Hotel Las Villas. Teléfono M-4972. 5983.—5 Feb.

SEÑORA de mediana edad del país, desea colocarse en casa de respeto para manejadora. Calzada del Cerro, 544. 5999.—7 Feb.

SE desea colocar una joven de manejadora, o criada de mano. Animas 194, teléfono U-3092, tiene referencias, lleva tiempo en el país. 5996.—5 Feb.

MUCHACHA española recién llegada desea colocarse de criada de mano en casa de buena familia, tiene quien la recomiende y quien mire por ella. Informan: Infanta 90, bodega. Teléfono U-2550. 5799.—5 Feb.

JOVEN española de 16 años se ofrece para manejadora de niño pequeño, en casa de toda moralidad, sueldo que desea ganar 17 pesos. Informa su padre: Teléfono M-9461. 6033-5 Fb.

DESEA colocarse en casa seria una joven española para cuartos o comedor, sabe coser. No le importa el trabajo si el sueldo lo amerita en Infanta 61 entre Jesús Peregrino y Carlos Tercero, para tratar con ella. 5478-5 fb.

SE desea colocar una joven española para criada de comedor o cuartos, tiene tiempo en el país y tiene recomendaciones de casa que ha trabajado. Teléfono U-3211. Concordia y San Francisco, 195. 6026.—5 Feb.

SE desea colocar una joven peninsular de criada de mano o manejadora. Para más informes: Cienfuegos, número 29, esquina Gloria, Habana. 5814.—5 Feb.

DESEA colocarse una muchacha española para cuartos y costura, tiene buenas referencias. Informan: Teléfono M-5864. 5761.—5 Feb.

SE desea colocar una joven española para criada de mano o cocinar y limpiar para corta familia. Teléfono F-1572, Vedado. 5797.—5 Feb.

SE desea colocar una señora de mediana edad para criada de mano, casa de corta familia. Teléfono 1-6224. 5793.—5 Feb.

DESEA colocarse una joven española de criada de mano o manejadora con referencias de las casas donde ha trabajado. Informen: Luz, número 33. Departamento, número 2, casi esquina a Habana.. 5839.—5 Feb.

JOVEN española desea colocarse para criada de mano o manejadora. Informan Calle I No. 182, entre 23 y 25 Srta. Bonina González. 5856-5 fb.

DESEA colocarse una joven española de criada de mano o de cuartos. Tiene buenas referencias. Informan en el Tel. I-4263. Pregunte por Milagros. 5864-5 fb

SOLICITA colocación señora española casada, sin niños, de 28 años con dos meses en Cuba, para criada de mano o manejadora, limpieza de cuartos o aprender a cocinar, sabe algo. Tiene buenas recomendaciones. Lamparilla No. 82 Tel M-3596. 5762-5 fb

DEZEA colocarse una criada de mediana edad, para comedor o para cuartos. Tiene referencias y sabe cumplir con su obligación. Informan Romay No. 30, altos. 5774.—5 Feb.

DESEA colocarse una joven española para servicio de comedor, cuartos o criada de mano en casa de corta familia. Tiene referencias y sabe cumplir con su obligación. Informan Habana 47, antiguo. 5821-6 fb

UNA joven española desea colocarse para criada de mano También sabe cocinar lleva tiempo en el país y sabe cumplir con su obligación y tiene buenas recomendaciones. Informan Industria 72. 5843-5 fb

DESEAN colocarse dos jóvenes españolas de criadas de cuarto o comedor o manejadoras. Entienden algo de cocina. Tienen buenas referencias. Informan calle Paños esquina a 27 Teléfono F-1859. Vedado. 5906- 5 fb.

SE ofrece una peninsular solamente para criada de mano o para cuartos y zurcir, lleva tres años en el país Tiene referencias. Informan Teléfono A-5531. Monte 333. 5903-5 fb

DESEAN colocarse dos muchachas castellanas de criadas de mano, de manejadoras. Saben cumplir con su obligación, llevan tiempo en el país Informan en el Tel. A-5177. 5911-5 fb.

DESEA colocarse una criada de mano o para los servicios si es matrimonio solo. Informan Monte 5, bajos Tel. A-5479. 5859-5 fb

DESEA colocarse una muchacha de 16 años de edad para criada de mano o manejadora. Entiende algo de cocina. Villegas 103. Teléfono A-1553 5960-5 fb

SE desea colocar una joven española recién llegada de criada de mano o manejadora en casa seria. Informan en Gloria, número 64, altos. 5766.—5 Feb.

DESEAN colocarse dos jóvenes españolas para criadas de mano o manejadoras. Saben trabajar. Tienen referencias. Informan Hotel Continental Oficios 54. Habana. Tel. M-3695 5932-5 fb

DESEA colocarse una señora de mediana edad de criada de mano o manejadora Tiene quien la recomiende Santiago 21, altos. Tel. M-1253. 5922-6 fb

DESEA colocarse una joven española para manejadora o criada de mano con referencia si la necesita. Hospital 25 entre San José y Valle. Teléfono U-2617. 5946-5 fb

DESEA colocarse joven española de criada de cuarto o de comedor; tiene referencias y sabe servir a la rusa Lleva tiempo en el país. Informes, teléfono I-7566. 5737 5 f

DESEA COLOCARSE UNA JOVEN española de criada de mano o de comedor, tiene referencias. Informan. Teléfono I-1515. 5708.) Fb.

SE desea colocar una criada de mano, sabe cumplir con su obligación tiene quien la garantice. Informan en Santa Clara 11, teléfono A-0338. 5646.—5 fb.

DESEAN colocarse dos muchachas en casa de moralidad, llevan tiempo en el país, una para criada de mano o comedor y otra para cuartos o zurcir o para cocina siendo poca familia. Tel. M-7479. 5416-5 fb.

Criados de mano

CRIADO de mano sabiendo obligación, desea colocarse en casa particular o comercio. Calle 8, número 181. Teléfono F-4927. Vedado. 6009.—6 Feb.

DESEA colocarse de criado de mano o para limpieza de oficinas un joven peninsular. Informan en Prado, 72, con buena referencia. Teléfono A-1978. 6028.—7 Feb.

UN joven español desea colocarse de criado de mano y entiende de jardín, o de ayudante de chauffeur y tiene su título y sabe manejar y tiene quien lo garantice. Informan I-5129 Pregunten por Julio. 6054-5 fb

SE ofrece un buen criado de mano, español, práctico en el servicio de mesa y limpieza, ha trabajado en buenas casas de las que tiene buenas referencias. Concordia y Aguila. Bodega. Tel. A-4961. 6103-5 fb.

UN buen criado ofrece sus servicios en casa de familia, práctico en todo lo que requiere un buen servicio. Puede informar de las casas donde ha servido. Informan Tel. M-3386. 6118-7 fb

CRIADO, portero, sereno o para limpieza de oficinas, se ofrece un hombre peninsular de mediana edad y con magníficas referencias. Informes en el teléfono A-2348. 5777.—5 Feb.

SIRVIENTES-OFERTAS

UN joven español desea colocarse en casa particular, es fino, honrado y trabajador, sabe servir a la rusa y a la española y sabe planchar ropa de caballero la casa que trabajó durante 2 años, lo recomienda si lo necesita. Llame teléfono U-1457. 6039.—6 Feb.

UN buen criado de mano de servicio fino de comedor y planchar ropa de caballero, español y con buenas referencias de casas donde ha trabajado desea colocarse. Informan Teléfono A-3091. 5950-5 fb

SE ofrece un criado de mano práctico en todo servicio absoluto dominio en la limpieza y en el comedor. Tiene inmejorables referencias. No gasta pretensiones. Es discreto. Teléfono: A-4265. 5951-5 fb

Cocineras

DESEA colocarse una cocinera española de mediana edad, sabe cumplir con su obligación. Pasaje número 9, entre Prado y Zulueta. Sastrería. 6006.—5 Feb.

SE desea colocar una buena cocinera cocina a la criolla y española, hace plaza, no duerme en la colocación, lo mismo casa comercio que particular. Informan: Teléfono I-7726. 6031.—6 Feb.

SE coloca por horas una joven de color. Sabe cocinar, limpiar y coser Tiene referencias. San Nicolás 313 Teléfono A-6591. 6061-5 fb.

UNA señora española desea colocarse de cocinera en casa de corta familia, que sea casa de moralidad, si es matrimonio solo, cocina y limpia Informan Corrales 1, altos de la bodega. Tel. M-4870. 6075-5 fb.

SE ofrece una muchacha para cocinera o criada de mano, para corta familia. Informes Amistad 156. Teléfono A-0379. 6126-6 fb.

COCINERA española desea colocarse. Cocina a la española y a la criolla, es buena repostera. Tiene referencias. Informan en el Teléfono M-8251. 6111-6 fb.

DESEA colocarse una señora de mediana edad, de cocinera, española. Sabe cumplir con su obligación y da referencias de casas donde trabajó y entiende de repostería. Picota 51. Teléfono M-5526. 6095-6 fb

DESEA colocarse una muchacha de cocinera sabe bien su oficio También entiende de dulce. Tiene recomendaciones de la casa donde trabajó, es formal. Informan Teniente Rey 77. Tel. M-3664. 5924-5 fb

SEÑORA española desea colocarse de cocinera para cocinar solamente. Entiende de repostería y variedad de comidas. Informan M-3597. 5860-5 fb

SE ofrece un matrimonio español sin hijos de mediana edad, ella una real cocinera y él un real jardinero y hortelano, tienen inmejorables referencias, no salen al campo. Empedrado 29. Fonda Cuba. Teléfono A-9541. 5827.—5 Feb.

DESEA colocarse una señora de mediana edad para cocinar y siendo un matrimonio solo cocina y limpia, desea casa de moralidad. Oquendo 2, carnicería. Teléfono U-3510. 5815.—5 Feb.

DESEA colocarse una muchacha para todos los quehaceres de una casa o para cocinar solo, duerme fuera. Informan Obrapía 71, bajos, habitación No. 7. Tel. A-3136. 5847-5 fb

UNA señora cocinera desea colocarse para familia corta. Compostela 189 5851-5 fb.

DESEA colocarse una señora para cocinar, sabe cumplir con su obligación sabe cocinar a la española y a la criolla y de repostería. Informan Soledad No. 2. 5193-8 fb

DESEA colocarse una muchacha para los quehaceres de una casa, si puede ser para corta familia o matrimonio solo. Es limpia y trabajadora. Lleva tiempo en el país y tiene referencias Desea casa de moralidad. Informan: Habana 77. Último piso. Teléfono: A-8267. 5204-5 fb.

Cocineros

DESEA colocarse un cocinero en casa particular. San Lázaro 263. Teléfono U-5398. 6071-6 fb.

COCINERO formal se ofrece para casa particular con recomendaciones Sabe repostería, sin pretensiones. Informan Tel. A-9534. 6092-5 fb

COCINERO joven se ofrece para casa particular o comercio. Cocina francesa, española, italiana y criolla, sabe repostería y patisería. Informan: A-3090 Juan. 6091-5 fb

SE ofrece un buen cocinero asiático Cocina a la española y criolla. Sabe de repostería, muy limpio y buenas referencias de casa particular. Teléfono. M-8792. 6097-5 fb

SE ofrece un cocinero español. Conoce perfectamente su oficio, es repostero con referencias, no le importa ir al campo. Tel. M-8792. José Arias. 6117-5 fb

DESEA colocarse un cocinero chino, joven, cocina española, criolla y americana, es repostero. Informan: Calle 10, esquina 25. Teléfono F-1993. 5986.—5 Feb.

SE OFRECE el ex-cocinero presidencial; dominio excelente de todo el arte culinario, Francesa criolla; italiana; americana; española; etc. etc. Es el mejor repostero de la Habana. También desea trabajar un cocinero cubano que es muy práctico y gran repostero No aspiramos grandes sueldos; lo que deseamos es trabajar. Teléfono A-4265. Tenemos referencias, las que deseen. 5945-5 fb

COCINERO español con buenas referencias, se ofrece para casa particular, lo mismo trabaja una fonda o casa huéspedes por su cuenta. Informan: Teléfono F-5572. 5820.-4 Feb.

SE alquila una magnífica casa en el nuevo edificio, situado en Manrique, San Lázaro y Malecón, tiene recibidor, sala, tres cuartos dormitorios, magnífico cuarto de baño con agua fría y caliente, comedor y cocina, cuarto de criado con sus servicios, elevador día y noche. Precio módico. Puede verse a todas horas. Informan en San Ignacio

SE PIDE QUE CONCEDAN AL COMANDANTE FRANCO EL TITULO DE "ADELANTADO DEL AIRE"

ENORMES DAÑOS HA CAUSADO EN TODA ESPAÑA EL FUERTE TEMPORAL DE ESTOS DIAS

Debido al gran interés que tiene Italia por que España acuda con sus productos a la exposición de Milán, el Gobierno al invitarla dice que regala el pabellón

EN GERONA SE HA HUNDIDO UNA IGLESIA ANTIQUISIMA

Ha quedado resuelta la huelga textil en Palma de Mallorca.
Discurso sobre la misión de España en el hispano-americanismo
Continúan cayendo lluvias en toda España y parece que seguirán

MADRID, febrero 4.—(A. P.)—Las noticias que se reciben de toda la nación dan cuenta de copiosas lluvias que causan grandes destrozos y originan el desbordamiento de los ríos.

Desde Vigo participan que se ha derrumbado una parte del muro de contención de la finca de López Mora, habiendo estado interrumpida la carretera durante algún tiempo.

El temporal ha causado daños en Ferrol, rompiendo sus amarras algunos buques anclados en la bahía.

En Villanueva la Reina se destruyó parte del cementerio.

En Mora, provincia de Toledo, el temporal interrumpió las comunicaciones ferroviarias.

En Málaga y Sanlucar de Barrameda los pescadores no pudieron salir a causa de la marejada.

En Mérida los ríos Guadiana y Albarrega inundaron las huertas, interrumpiendo la circulación de trenes.

El río Guadalquivir, que sube de nivel sin interrupción, inundó la carretera de San Juan de Aznalfarache, suspendiéndose la circulación de los tranvías. En el sitio denominado "Juncal" se vieron dos familias en peligro al hundirse varias chozas, que dejaron a sus moradores sin hogar.

En Badajoz descarriló un tren de la línea de Madrid a causa de las aguas, quedando destrozada la locomotora y resultando algunos pasajeros levemente heridos.

Varias líneas que enlazan con Madrid están interrumpidas.

CONTINUAN CAYENDO LLUVIAS EN CASI TODA ESPAÑA

MADRID, febrero 4.—(A. P.)—El comunicado del Observatorio Meteorológico informa que en toda España han estado cayendo lluvias, aunque menos copiosas que en los últimos días. Anuncia el Observatorio que persistirán las lluvias.

La temperatura máxima fué de 20 grados en Murcia y la mínima de cero grados en Burgos. La máxima y mínima de Madrid fueron 14 y 7 respectivamente.

LA CONCURRENCIA DE ESPAÑA A LA EXPOSICION INTERNACIONAL DE MILAN

MADRID, febrero 4.—(A. P.)—El Ministro del Trabajo, señor Aunós informó al Gobierno en el Consejo de Ministros celebrado hoy de la Exposición Internacional que va a celebrarse en Milán y para la cual se ha recibido la invitación oficial de Italia interesando la concurrencia de España.

Tanto interés tiene la nación hermana en la participación de España en este certamen que el Gobierno italiano ha manifestado que regalará el pabellón que ha de ocupar nuestros expositores.

El Gobierno acordó agradecer y aceptar la invitación y el ofrecimiento y estimular el celo de los productores españoles para que nuestras instalaciones en Milán respondan, no sólo al deseo de Italia y a la atención con que nos distingue, sino a la importancia de la industria nacional.

El señor Aunós añadió que ya cuenta con la promesa de varios importantes fabricantes e industriales españoles que muestran entusiasmo por acudir a esta Exposición.

SE HA HUNDIDO UNA IGLESIA EN GERONA QUE DATA DEL AÑO 1002

BARCELONA, febrero 4.—(A. P.)—Telegrafían desde Gerona que a pesar de las reclamaciones hechas en distintas ocasiones a las autoridades para que cuidaran de una antigua iglesia que databa del año 1002, que aparece catalogada como monumento arqueológico por la Mancomunidad de Cataluña, ya extinguida, el templo se ha hundido a causa de los últimos temporales que se registraron en aquella provincia.

Espérase que el Gobierno se ocupará de la restauración de esa iglesia, por tener un gran valor artístico.

Nota de la Redacción.—Creemos que la iglesia a que se refiere este cablegrama sea la de San Daniel. Lejos de la ciudad, a extramuros de Gerona, se levanta, aislado y solitario, en una especie de hondonada, el monasterio de San Daniel, convento de monjas, con un templo bizantino de una sola nave, con graciosa cúpula y una capilla en que se conserva el cuerpo del santo titular. Esta iglesia data de principios del siglo undécimo en que se abrió por primera vez al culto religioso.

SOLUCIONADA LA HUELGA DE LA INDUSTRIA TEXTIL EN PALMA

PALMA DE MALLORCA, febrero 4.—(A. P.)—La huelga que venían sosteniendo los obreros de la industria textil ha quedado solucionada satisfactoriamente, aceptando los trabajadores el aumento de la jornada diaria en media hora más, por la que percibirán el aumento correspondiente en los jornales.

Los obreros trabajarán a partir de mañana, con la autorización de las autoridades, ocho horas y media diarias, considerándose esta violación de la jornada de trabajo como la única solución para la crisis de la industria textil.

EL MINISTRO DE ESTADO REGRESO DE LINARES

MADRID, febrero 4.—(A. P.)—El Ministro de Estado, señor Yanguas Messía, regresó anoche de Linares, a donde fué por fallecimiento de su padre enfermando luego, por lo que permaneció allí varios días. Asistió en la mañana de hoy al Consejo de Ministros celebrado en el Ministerio de la Guerra y prometió su asistencia al consejillo que se celebrará esta noche.

LAS CONFERENCIAS DE LA SECCION AMERICANISTA DE LA UNIVERSIDAD DE VALLADOLID

VALLADOLID, febrero 4.—(A. P.)—Continuando la serie de conferencias organizada por la Sección Americanista de la Universidad de Valladolid, el próximo viernes hablará el señor Coll Cuchí, ex-presidente de la Cámara de Representantes de Puerto Rico, sobre la misión de España en el ibero-americanismo.

NO PARECIO DIFICIL AL CONSEJO DE MINISTROS EL TRATADO CON CUBA

MADRID, 4 febrero (U P.)—En el Consejo de Ministros celebrado hoy tratóse ampliamente del tratado de comercio entre España y Cuba.

Examináronse detenidamente datos estadísticos y puntos de vista dignos de la mayor consideración, y después de amplio examen de los aspectos discutidos se vió con satisfacción que no parece difícil llegar a un fin común práctico para las relaciones de España con la República de Cuba que siempre ocupó lugar predilecto en el amor de nuestra nación.

UNA CONFERENCIA EN RELACION CON EL TRATADO HISPANO-CUBANO

MADRID, febrero 4. (A. P.)—Dos representantes de la Cámara de Comercio Española de la Habana que se hallan en esta corte conferenciaron hoy con el Vicepresidente del Consejo de Economía Nacional acerca de las ventajas que debe conceder España a los productos cubanos en el tratado que está negociándose.

Los visitantes adujeron copiosos datos y noticias de interés en apoyo de sus manifestaciones.

EL TRATADO DE COMERCIO CON CUBA

La Junta Nacional del Convenio Español en Ultramar ha emitido un informe sobre el proyectado convenio con Cuba.

En dicho informe se dice entre otras cosas interesantes, las siguientes:

El comercio de España con la República de Cuba ha de entrar en una fase decisiva, según sean los resultados de la negociación que ahora va a entablarse.

El Poder ejecutivo de la República dispone de la facultad de elevar o de reducir sus derechos arancelarios hasta un 50 por 100, según el trato que reciba de la respectiva nación. Del acierto con que se desenvuelvan las negociaciones entre manos depende que se nos dé el uno o el otro trato, y a la vista salta el abismo que hay entre un 50 por 100 de recargo y un 50 por 100 de bonificación, sean cuales sean los vínculos morales que aun conservamos con aquel país y con la copiosa colonia española en él establecida.

Es preciso contar, además, con la posición de los Estados Unidos, que al representar para la isla de Cuba el mercado del 83'3 por 100 de su total exportación, tienen en ella una fuerza incontrastable, aunque no quiera establecer la República del Norte su ascendiente político ni forma alguna de coacción.

Son pocos los artículos en que a Cuba interesa realmente un regimen de especial favor en España, y de ellos unos no tienen en la tarifa segunda gravamen demasiado elevado, como las maderas finas, y otros representan artículos de renta para el Tesoro español, y sobre éstos habrá que decidirse a operar si se quiere llegar al Tratado. Respecto de uno de estos artículos, el azúcar, no se trata para España solamente de un interés del Tesoro, sino también de una forma del trabajo nacional de gran peso específico en la economía del país. En tabacos solo se trata de un interés del Tratado, que, aunque importa a todo el país, no afecta directamente a ninguna de sus actividades particulares, y si hay efectiva reciprocidad en las concesiones que Cuba nos haga, el sacrificio que el Tesoro se imponga al reducir los derechos de regalía sobre las labores de la isla de Cuba quedará compensado con el beneficio que reporten las riquezas nuestras de exportación que resulten favorecidas con aquellas concesiones.

Todos los productos alimenticios naturales que en Cuba cuentan con arraigadas corrientes del gusto general, además del vino y del aceite, deben ser objeto de esas concesiones, pues de todos se necesita para componer una buena masa exportable. En el orden industrial hay que procurar mantener el mercado que aun se conserva para ciertas especialidades de tejidos, ya que no es posible pensar en recuperarlo todo después del progreso de esas industrias en los Estados Unidos; hay que asegurar el mercado de nuestras industrias conserveras, que se viene contrayendo, así como el de ciertas industrias químicas, la perfumería entre otras, que todavía conservan allí un buen papel; hay que procurar una reducción del gravamen impuesto a todas las industrias de lujo o de arte, cuyos productos exportamos o podemos exportar, y hay que hacer un gran esfuerzo para salvar la industria alpargatera, que viene desapareciendo de aquel mercado, que era uno de los principales con que contaba.

Pero habrá que cuidar especialmente de que las concesiones que hagamos a Cuba no se malogren por efecto de aquellos Tratados anteriores en que no hemos hecho la salvedad al conceder el trato de nación más favorecida, de las concesiones especiales que otorguemos a las naciones hispano-americanas.

La necesidad de salvar este escollo para que, al aprovechar solo a Cuba este Tratado, la estimule a mayores concesiones, y la estrechez del campo comercial en que podemos hacer las nuestras, aconsejan intentar ahora, respecto de la isla, un Tratado de Mutualidad de Servicios más que un simple Tratado de Comercio. En uno de aquella índole podíamos dar a Cuba la seguridad de adquirir allí ,y solo allí, el azúcar, que en cualquier momento dado puede necesitar España, ya para un déficit eventual de nuestra producción, ya para corregir un alza inmotivada de los precios de venta de ésta, o el que permanentemente se adquiere en regimen temporal para conservas. En un Tratado de esa clase podríamos establecer un trato especial de tabacos, ya para la adquisición del en rama hasta un determinado contingente, ya sobre los derechos de regalía en las labores cubanas, ya sobre las comisiones de expendición, que en la venta de éstas corresponde a la Renta española. Por la importancia de la emigración temporal y permanente de la isla de Cuba podríamos llevar a este Tratado de Mutualidad de Servicios algo de lo que se llama por los tratadistas "Convenios Internacionales de Tipo Social" y que podría ser tan interesante para nuestros emigrantes como para las industrias cubanas que los utilizan.

También podría intentarse en ese Tratado una solución al problema del servicio militar de los españoles residentes en Cuba, aun sin penetrar en el fondo del arduo problema de la doble nacionalidad. Podría gestionarse asimismo, aunque en esto el éxito sería mucho más difícil, cierta preferencia para la industria española en los aprovisionamientos de material de guerra que pueda necesitar la República de Cuba. Cabría igualmente en un Tratado de esa clase el intercambio de estudios y de títulos universitarios.

FUE RECIBIDO EN MADRID EL GRAL. PETAIN

Era esperado en la estación por el embajador y el jefe del Gobierno y muchos generales

LE DIO AUDIENCIA EL REY

En un tren especial irán hoy a Toledo, el Rey y el mariscal Petain, regresando por la tarde

MADRID, febrero 4.—(U. P.)—Esta mañana llegó a esta capital el General Petain, tributándosele un recibimiento muy cariñoso.

Fueron a la estación a esperarle el jefe del Gobierno, el Embajador de Francia, los Ministros de Estado y Guerra, las autoridades civiles y militares y los generales Santa Elena, Jordana, Portal, Nouvillas, Pikman, López Pozas y Saro; los coroneles del cuerpo de guarnición de Madrid, el personal de la embajada francesa y el presidente de la Sociedad de Ex-combatientes de la Gran Guerra. Acudió también el conde de Vallellano, Alcalde de Madrid, que saludó al Mariscal en nombre del pueblo de esta corte.

PETAIN

Una compañía del regimiento del Rey, con las banderas desplegadas y la banda de música a la cabeza, tributó a Petain los honores militares de acuerdo con su rango, tocando la Marsellesa. El General francés la revistó, y después; entre atronadores vivas a Francia y a España, se trasladó a la Embajada de Francia, acompañado de Primo de Rivera.

Más tarde, Petain y su séquito se dirigieron al Real Palacio, en donde Su Majestad el Rey recibió primero al Mariscal francés, conferenciando con él por breves instantes, y después a su séquito. Antes de marcharse de Palacio, Petain y el embajador de su nación cumplimentaron a las Reinas doña Victoria Eugenia y doña María Cristina. Visitó después el ilustre huesped a sus altezas los infantes.

HUBO UN ALMUERZO EN LA EMBAJADA FRANCESA

MADRID, febrero 4.—(A. P.)—A la una de la tarde se celebró en honor del General Petain en la Embajada francesa, un almuerzo al que asistieron los miembros del Gobierno con el General Primo de Rivera.

En el Círculo Francés se ha organizado una fiesta en honor del Mariscal por los ex-combatientes de la guerra mundial.

Esta noche se celebra un gran banquete en el Palacio Real, al que han sido invitados los Embajadores, los miembros del Gobierno y los altos jefes del Departamento Español en Marruecos.

EL REY IRA CON PETAIN A TOLEDO

MADRID, febrero 4.—(A. P.)—El Rey Alfonso XIII acompañará mañana al Mariscal francés Petain a Toledo, donde serán recibidos en la Catedral por el cabildo en pleno.

Luego visitarán los principales monumentos así como la Academia de Infantería y la Fábrica de Armas. Harán el viaje en tren especial, almorzando en la Academia de Infantería y regresando a las seis de la tarde a Madrid.

KELLOG ORDENA AL EMBAJADOR DE LOS ESTADOS UNIDOS EN EL BRASIL QUE FELIGITE AL COMANDANTE Y SUS COMPAÑEROS POR EL GRAN TRIUNFO OBTENIDO

DICE EL JEFE DE ESTADO MAYOR DEL EJERCITO NORTEAMERICANO AL ATTACHE: TENGA LA BONDAD DE EXPRESAR MI ADMIRACION Y LA DEL EJERCITO DE MI PAIS POR EL MARAVILLOSO VUELO DE FRANCO Y SUS COMPAÑEROS A TRAVES DEL ATLANTICO EN SENTIDO TRANSVERSAL, HAZAÑA QUE NO TIENE PARALELO EN LA HISTORIA DE LA AERONAUTICA"

FERROL, febrero 4. (A.P.) El Ayuntamiento de esta ciudad, en sesión solemne celebrada hoy, ha acordado dirigirse al Gobierno de Madrid solicitando para el comandante Franco el título de "Adelantado del Aire".

Toda la población se regocija al conocer la iniciativa de su Ayuntamiento.

LA SALIDA DE PERNAMBUCO DEL PLUS ULTRA

PERNAMBUCO, febrero 4. (U.P.) Toda la población acudió a despedir al Plus Ultra, que esta mañana poco después de las cinco remontó el vuelo para Río Janeiro. La despedida tributada a los aviadores españoles fué tan cordial como el recibimiento que se les tributó.

Horas antes de que el hidroplano partiera, zarpó el destroyer Alcedo para la capital brasileña. El crucero "Blas de Lezo" quedó aquí, en espera de órdenes para regresar a España dando por terminada la misión que le condujo hasta este puerto.

DETALLES DE LA TRAVESIA HASTA RIO JANEIRO

RIO JANEIRO, febrero 4. (A.P.) A las 5 y 10 de esta tarde fué avistado el Plus Ultra. Una escuadrilla de aeroplanos del Ejército brasileño salió a su encuentro para darle escolta de honor y entrar con él en este puerto.

El paso de Franco desde Pernambuco a Río Janeiro fué presenciado por miles y miles de brasileños, puesto que el Plus Ultra cruzó sobre Maceió, a 220 kilómetros de Pernambuco, a las 6 y 30 a. m.; sobre Aracaju a las 7 y 35; sobre Bahía a las 9 y 5; sobre Porto Seguro a las 11 y 30, sobre Caravellas a las 12 y 40; y sobre Victoria a las 2 y 45.

Cuando el Plus Ultra hacía zumbar su motor sobre Bahía, cuyos vecinos esperaban que se detuviese allí unos instantes, el comandante Franco dejó caer una lluvia de flores.

El comandante Franco ha puesto un radiograma diciendo que espera estar en esta población pocos minutos después de las cinco de la tarde.

FRANCO Y SUS COMPAÑEROS HUESPEDES DE HONOR DE LA CIUDAD DE RIO JANEIRO

RIO JANEIRO, febrero 4. (A. P.) Los aviadores, a poco de llegar a esta ciudad estaban extremadamente cansados, no tanto por el vuelo como por los efusivos e inacabables abrazos de sus compatriotas aquí residentes y de infinidad de brasileños.

Demasiado agotados para hablar, los aviadores apenas pudieron recibir a los numerosos comités que, en representación de la colonia española, acudieron a visitarles.

Franco y sus compañeros son huéspedes de honor del Ayuntamiento de Río Janeiro, que prepara grandes festejos. Ignórase cuándo se lanzarán al aire en demanda de la capital de la República Argentina, término de la etapa final de su arriesgado vuelo.

ES DELIRANTE EL ENTUSIASMO DEL PUEBLO MADRILEÑO

MADRID, febrero 4. (A.P.) La noticia de la llegada del comandante Franco a Río Janeiro ha intensificado el entusiasmo de que se hallaba poseido el pueblo, siendo numerosas las manifestaciones que han recorrido las calles de la capital. Los balcones del Aero Club y del Círculo Militar fueron engalanados.

El Gobierno ha facilitado a la prensa el texto de los mensajes que ha dirigido el Rey saludando al Presidente del Brasil y al Ministro de España en Río Janeiro y expresando a este último su personal interés por el vuelo y su satisfacción, como Soberano, por el triunfo del comandante Franco.

También se han dado a la publicidad los mensajes de salutación del general Primo de Rivera y del Rector de la Universidad Central al Jefe del Gobierno del Brasil y a la Universidad de Río Janeiro.

REINA GRAN ENTUSIASMO EN TODA ESPAÑA POR EL VUELO

MADRID, febrero 4. (A. P.) La hazaña del comandante Franco y sus compañeros ha despertado singular entusiasmo en toda España, que les ha enviado numerosos mensajes de felicitación, organizando grandes fiestas para el día de la llegada del Plus Ultra a Buenos Aires.

Algunas regiones piden para los aviadores título nobiliarios que perpetúen su hazaña, y otros solicitan condecoraciones para los aeronautas.

En Zaragoza organizan los obreros un homenaje popular.

En Barcelona los antiguos residentes en la Argentina darán un banquete la semana próxima al Cónsul General Argentino, correspondiendo a los agasajos de que son objeto los aviadores españoles.

En Valladolid el alcalde publicará un bando, voltearán las campanas de los templos y se celebrarán manifestaciones públicas cívico-religiosas.

En el Ferrol algunos elementos de la ciudad organizan un banquete en honor del abuelo del jefe de la expedición aérea, General Ladislao Bahamonde.

En Cartagena, el Ayuntamiento organiza una manifestación.

LA MAYOR ALTURA ALCANZADA POR EL PLU SULTRA FUE DE 1.500 METROS

RIO JANEIRO, febrero 4. (U.P.) Conversando Franco con algunos amigos, les dijo que la mayor altura que había alcanzado desde su vuelo de Palos había sido en el trayecto de dicho punto a las Palmas, en el que subió 1.500 metros.

Añadió que su vuelo desde Pernambuco había sido feliz, que el tiempo era espléndido, y que él y sus compañeros quedaron sorprendidos por la belleza de la costa brasileña.

El alimento principal de los aviadores durante los vuelos ha consistido en agua mineral y galletas de soda.

LOS GEOGRAFOS ESPAÑOLES FELICITARON AL COMANDANTE FRANCO

MADRID, febrero 4 (A. P.)—El Sr. Beltrán Rózpide, secretario de la Real Sociedad Geográfica, ha manifestado que los geógrafos españoles habían enviado mensajes de felicitación al comandante Franco y al general Soriano, jefe de la Aviación Militar Española, por el éxito del vuelo, cuya realización y planeamiento merece sus más entusiastas aplausos.

PROPONESE EL ESTABLECIMIENTO DE UNA LINEA AEREA

MADRID, febrero 4 (A. P.)—Un comunicante anónimo propone desde las columnas de "A B C" que en conmemoración del vuelo de Franco se establezca una línea de hidroplanos entre la Argentina y España, para lo cual pide que el Gobierno vote los créditos necesarios y organice el negocio, suministrando pilotos y personal. Agrega el comunicante que así que la empresa esté adelantada, el Gobierno podrá abandonarla en manos de alguna compañía particular.

Termina diciendo que considera necesaria al principio la intervención del Estado, la cual puede desaparecer después de algún tiempo.

KELLOGG ORDENA AL EMBAJADOR DE LOS ESTADOS UNIDOS QUE FELICITE A FRANCO Y SUS COMPAÑEROS

WASHINGTON, febrero 4 (U. P.)—El Secretario de Estado Kellogg ha ordenado al embajador norteamericano en el Brasil que felicite en nombre de los Estados Unidos al Comandante Franco y sus compañeros por el triunfo obtenido al realizar el viaje desde España a la América del Sur.

EL JEFE DE ESTADO MAYOR DEL EJERCITO AMERICANO FELICITA A ESPAÑA

WASHINGTON, febrero 4 (U. P.)—El Mayor General Haynes, Jefe de Estado Mayor del Ejército de los Estados Unidos, ha dirigido una carta al Comandante Casajus, attaché militar español en esta capital, en la cual felicita a España por el éxito obtenido por Ramón Franco y sus compañeros en el vuelo trasatlántico.

En la carta consta este entusiasta párrafo:

"Tenga la bondad de expresar al Ministerio de la Guerra de su país, mi admiración y la del ejército de mi país, por el maravilloso vuelo efectuado por el Comandante Franco y sus compañeros a través del Atlántico en sentido transversal, hazaña que no tiene paralelo en la historia de la aeronáutica."

EL AVIADOR INGLES QUE SE PROPONE HACER LA TRAVESIA DE LONDRES AL CABO FELICITA A FRANCO POR EL EXITO OBTENIDO

LONDRES, febrero 4 (U. P.)—Alan Cobham, el famoso aviador británico que se encuentra realizando el viaje aéreo entre esta ciudad y el Cabo, en el extremo del Africa, ha telegrafiado desde Pretoria con el objeto de que se haga llegar al comandante Franco y a sus compañeros su felicitación más espontánea por el éxito obtenido en su vuelo desde España hasta Brasil.

Dice Cobham en su mensaje que ese hecho redundará en el mayor brillo de la aviación mundial y que el espíritu de la raza española se halla totalmente de manifiesto en esta portentosa hazaña. Suyas son estas palabras del cablegrama:

"Franco ha logrado un triunfo para la aviación probando la razón de ser de esta vía aérea. Desde el punto de vista de uno que sabe de lo que habla, puedo asegurar que el vuelo de Franco y sus compañeros prueba una gran determinación y una gran seguridad en los que conducían la nave, que ha sido llevada de un modo magnífico por Ruiz Alda, el aviador a cargo de los aparatos de radio. Esta es una hazaña que sólo tiene paralelo con la realizada por los aviadores portugueses hace tres años, que hay que sentir no pudiera tener tanto éxito como el obtenido recientemente por Franco y sus compañeros."

JUBILO POR FRANCO EN MEXICO

CIUDAD DE MEXICO, febrero 4. (Servicio radiotelegráfico).—La noticia de la feliz arribada del Comandante español Franco con su avión "Plus Ultra" a Río Janeiro ha causado intenso regocijo entre sus colegas, quienes le alientan por medio de entusiásticos telegramas para que rinda la última parte de su itinerario elevando la admiración que al presente despierta.

BUENOS AIRES REBOSA DE ENTUSIASMO POR LA LLEGADA DE FRANCO A RIO JANEIRO

BUENOS AIRES, febrero 4 (U. P.)—Las noticias del feliz arribo de Franco y sus compañeros a Río Janeiro han causado en esta capital una serie de demostraciones sin límites en señal del entusiasmo experimentado por dicha noticia. Las multitudes que llenaban las calles de la ciudad formaron espontáneas manifestaciones, llevando las banderas argentina y española y carteles donde se ostentaban los retratos de Franco y sus compañeros.

Tan grande fué el entusiasmo que las casas de comercio tuvieron que cerrar y se interrumpió el tráfico de la ciudad.

Las banderas de España y la Argentina se veían por todas partes.

Esta celebración preliminar indica cuál ha de ser el recibimiento que ha de efectuarse en esta ciudad, que seguramente no ha de tener precedente en la Argentina. Todos los elementos están interesados en la manifestación, que son por decirlo así, todos los habitantes de la capital, tienen marcado interés en que el recibimiento a Franco y sus compañeros no tenga paralelo en la historia. Ya los periódicos aparecen llenos de poemas que sólo hacen referencia a la hazaña enviados por cientos de admiradores.

LOS FERROCARRILES NUEVOS EN ESPAÑA

Según el acostumbrado resumen anual que publica la "Gaceta de los Caminos de Hierro", las nuevas líneas de ferrocarriles inauguradas durante el pasado año de 1925 en España son las siguientes:

De Jumilla a Cieza, con extensión de seis kilómetros, que explota la Compañía anónima de los ferrocarriles económicos de Villena a Alcoy y Yecla. Merced a esa nueva línea, de "vía estrecha", se ha abierto una comunicación directa entre la línea de Chinchilla a Cartagena con la de Madrid a Alicante y los demás ferrocarriles levantinos.

Metropolitano de Madrid.—La red del titulado oficialmente "Metropolitano Alfonso XIII", se ha aumentado con la línea que partiendo de la Puerta del Sol (como continuación de la de las Ventas del Espíritu Santo a la Puerta del Sol) termina en la glorieta de Quevedo. Esta nueva línea eléctrica, como la restante red metropolitana, que mide 2,238 metros de longitud, se inauguró el 21 de octubre.

El sábado 26 del pasado diciembre quedó abierto al público el ramal que arrancando de la plaza de Isabel II termina frente a la estación del Norte, de Madrid.

Y los ferrocarriles que se hallan en construcción más activa son:

Zuera a Turuñana, de 40 kilómetros, casi terminados y para explotarse en breve fecha.

Vitoria a Estella y Pamplona.

Oñate a San Clemente.

Balaguer a Saint Girons (línea transpirenaica).

Avila a Salamanca (sección de [illegible] a San Pedro del Arroyo).

De venta [illegible]ga a Zumaya (del Urola).

Veloso Av[illegible]a Cava.

Galiano[illegible]monte (línea que en[illegible] Portugal).

(Continúa[illegible]a y ramal de [illegible]te en la elección de tema (del ferro-para no provocar desagrada[illegible]da). cusiones. Si salía, tiraba a [illegible]do, como rribles y traidores caimanes, [illegible]e Málaga tortugas de carey, dibujaba o[illegible]ndrá un rría temerariamente la con[illegible]tros, y abriéndose camino a través [illegible]ión 29. espesura del junglar pantanoso, [illegible]ardoz. de las plantas parásitas colg[illegible] pendientes de las ramas de los [illegible]ona. boles, y serpientes y repugnan[illegible]inreal animales alargaban la cabeza ha[illegible] Ara-él cuando turbaba su reposo en[illegible] sus ocultos y húmedos asilos.

Buena parte de su tiempo pasaba Lisle sin hacer materialmente nada, y aunque el nombre de Elena nunca más asomó a sus labios, ocupa-[illegible] de la casualidad le [illegible]illas. to con la linda muchaseca. sonrió tan amable comrolina. cos, ¿cómo hubiera poco. latayud.

ITINERARIO DEL VUELO

Inténtase por el Comandante Franco establecer la ruta aérea de España a la República Argentina, para lo cual ha dividido su vuelo en seis etapas que cubren un total de 10,120 kilómetros. El hidroplano "Plus Ultra" es sistema Dornier-Wahl, dotado de dos motores Napier de 4.50 hp. cada uno.

Etapas realizadas:

Primer vuelo: El 22 de Enero, de Palos de Moguer a Las Palmas, 1,315 kilómetros, salvados en ocho horas, desde las ocho de la mañana a las cuatro de la tarde, a razón de 165 kilómetros por hora.

Segundo vuelo: El 26 de Enero, de Las Palmas a Porto Praya, Cabo Verde, 1,700 kilómetros, recorridos en menos de ocho horas, de 8.20 a. m. a 4.10 p. m., a razón de 212 kilómetros por hora.

Tercer vuelo: El 30 de Enero, de Porto Praya a la isla Fernando Noronha, 2,305 kilómetros, cubiertos en doce horas y treinta minutos, de 6.10 a. m. a 6.40 p. m., a razón de 190 kilómetros por hora.

Cuarto vuelo: El 31 de Enero, de Fernando Noronha a Pernambuco, 450 kilómetros, salvados en dos horas y tres cuartos, de 2 p. m. a 4.45 p. m., a razón de 164 kilómetros por hora.

Quinto vuelo: El 4 de Febrero, de Pernambuco a Río Janeiro, 2035 kilómetros, recorridos en doce horas y veinte minutos, de de 2 p. m. a 4.45 p. m., a razón de 169 kilómetros por hora.

Total de kilómetros volados: 7,805.

Tiempo empleado en el vuelo: 43 horas 25 minutos.

Velocidad media por hora: 181 kilómetros.

Queda por realizar la sexta y última etapa, de Río Janeiro a Buenos Aires, 2,315 kilómetros.

Sarriá a San Feliú de Llobregat.
Santa Cecilia al pico de San Jerónimo (funicular de Montserrat).
Metropolitano de Barcelona.— De Riera Magoria a la estación del Norte (transversal).
El Ferrol a Gijón (sección de Feran[illegible]ra).

DE LA ISLA DORADA

(Para el DIARIO DE LA MARINA)

EL AÑO NUEVO

El Cronista desea toda suerte de prosperidades a sus lectores.

Aquí, en Mallorca, hemos entrado al nuevo año con un porvenir gris. Hemos despedido al 1925 de mala gana porque sabemos que su hermano siguiente, no nos prepara grandes ventajas. La industria y el comercio en general, atraviesan una aguda crisis de competencia y falta de demanda. Todo ello unido al sinnúmero de gabelas e impuestos que brotan diariamente como los hongos, para curar la debilitada Hacienda Nacional, hacen presagiar días de mucha penuria si no cambian los acontecimientos. Nadie sabe a qué obedece esta retención del capital; pero es lo cierto que ha desaparecido aquel afán de transacionee que nos legó la guera, limitándose el consumidor a lo más preciso. No hay duda que esta crisis no es puramente de esta región. En todas partes cuecen habas. Pero Mallorca por su configuración geográfica y su relativa importancia, sufre y conoce con más rapidez los trastornos, ya sean económicos o sociales, que hacen variar su vida normal.

El agricultor ha sido el único que ha huído de la quema. La almendra, uno de los principales productos del país, ha dado a sus propietarios un rendimiento fabuloso e inesperado. No obstante, el payés, contagiado también de este afán retencionista, guarda el dinero en sus arcas o se aferra al cómodo cuponcito.

Hé aquí porque la perspectiva del año que acabamos de empezar se presenta algo turbia.

Dios quiera que nos equivoquemos.

EL "DICCIONARIO CATALA-VALENCIA-BALEAR"

Después de un sinnúmero de vicisitudes, allanadas con tesón y energía por el director de esta importante empresa cuyo título encabeza este apartado, Mosen Antonio Alcover, está ya a punto de comenzar a publicarse.

El citado "Diccionario" estudia la lengua catalana no sólo en su forma esencialmente catalana sino con todas las formas dialectales que se hablan en Valencia y Baleares.

El filólogo mallorquín Mossen Alcover, ha sufrido duras campañas de sus primeros colaboradores por no transigir en quitar de la obra las variantes mallorquinas y valencianas, llegando a desposeerle de la Presidencia de la Comisión filológica del "Institut d'Estudis Catalans". No queremos inmiscuirnos en averiguar de qué parte estaba la razón, aunque nos parece muy bien que el "Diccionari" dejara de ser solamente catalán reconociendo la importancia de los otros dos dialectos que le avaloran.

Un cuarto de siglo hace que el señor Alcover empezó su tarea y hoy circulan ya los prospectos anunciantes de la obra, bajo el patronato del Estado, de las Diputaciones de Barcelona y Baleares y de los Ayuntamientos de Barcelona y Palma.

Las voces y vocablos no las han buscado el director y colaboradores en las bibliotecas solamente, sino directamente entre las gentes de los pueblos todas las regiones de habla catalana, por lo que se tratará de una obra completa como debe ser todo Diccionario.

LAS "CUATRO CAMPANAS" CAMBIAN DE SITIO

Con motivo de las obras de desmonte que se realizan en las murallas del baluarte del Sitjar, han empezado el relleno de los terrenos lindantes con el camino del Cementerio. Las "cuatro campanas" son trasladadas al lugar conocido por es revolt des cotxos Los hermosos plateros de la rambla que comunica las "cuatro campanas" con "Buenos Aires" han sido derribados y aunque la desaparición de los citados árboles que tanto encanto y carácter prestaban al expresado lugar, dicen es justificada, ha sido muy sentida por el vecindario de Palma.

LOS REYES MAGOS

Como en años anteriores, se ha celebrado la Cabalgata de los Reyes Magos que organiza la Juventud Antoniana. En la de este año se ha notado más orden que en las anteriores. Su paso ha sido presenciado por numeroso público, causando el consabido júbilo entre la gente menuda.

EL FERROCARRIL DE SOLLER

En pasadas correspondencias traté de las gestiones que venían realizándose para la electrificación del ferrocarril que une a Palma con la ciudad de Soller. Hoy podemos afirmar que los trabajos efectuados han dado felices resultados. Desde primero de año, la Compañía Ferrocarril de Soller, ha ingresado en el régimen ferroviario establecido, habiéndole asignado un valor provisional de establecimiento y capital real del concesionario. En su consecuencia, se han concedido a la Compañía unos tres millones de pesetas con cuyo capital podrá llevarse a cabo la electrificación del ferrocarril.

Faltan solamente llenar los trámites reglamentarios que el Estado obliga, para empezar enseguida los trabajos encaminados a la consecución de tan conveniente obra.

LOS REPATRIADOS DE INCA

Conforme anuncié en mi pasada crónica, han llegado de Tetuán a bordo del vapor "Cabañal" los soldados repatriados del batallón de Inca número 62.

Fueron al muelle a recibirles además de numeroso público, autoridades civiles y militares y la Banda del Regimiento de Palma. Los soldados fueron obsequiados con ensaimadas y sobrasada mallorquinas. Muchos llevaban la Medalla de Marruecos y la Cruz Roja sencilla, ganada en sus quince meses de permanencia en Africa, donde continuamente han intervenido en rudos combates.

Del muelle fueron las tropas a la estación dirigiéndose a Inca donde se les tributó entusiástico recibimiento.

TEATRALERIAS

En el "Teatro Principal" ha actuado con éxito la Compañía de Comedia Bassó-Navarro.

Actualmente actúa en el Teatro Lírico con extraordinario éxito la compañía argentina Rivera-De Rosas.

L. Juncosa IGLESIAS.

REGOCIJO EN LA COLONIA ESPAÑOLA DE BOLIVIA ANTE EL TRIUNFO DE FRANCO

LA PAZ, Bolivia, 4. (A. P.)—La colonia española de esta capital ha celebrado una reunión-homenaje con motivo del triunfo del vuelo del comandante Franco, y dirigirá un mensaje de felicitación al Rey de España y a la madre del aviador Franco. Además se celebrará un banquete y un solemne Te-Deum. Pedírase al Gobierno que declare día feriado el siguiente a la llegada de los aviadores españoles a Buenos Aires. En el monumento de Isabel la Católica de esta ciudad la colonia española colocará una placa de bronce conmemorativa del histórico vuelo.

Sábese que se proyecta hacer lo mismo en el faro que se erigirá como monumento a Colón en Santo Domingo.

MOVIMIENTO TEATRAL EN ESPAÑA

EN FONTALBA.—"LA PERLA DE RAFAEL"

Luis Manzano es un escritor festivo de mucha y fina gracia, autor de los mejores cuplés que circulan por los escenarios de variedades e interpretan las más populares cancionistas..., y además excelentísimo comediógrafo.

En este último aspecto ha logrado en temporadas anteriores destacar su personalidad, y ahora llega al Fontalba, con todos los honores —muy merecidos por ciento—, a estrenar "La Perla de Rafael".

Nos satisface la comedia: tiene un enorme interés teatral, originalidad, observaciones agudas, y demuestra una "técnica" formidable.

"La perla de Rafael" es obra de esas que llaman un poco despectivamente "de público", que son las que sitúan a los autores en los primeros lugares de la recaudación. Está escrita con gran decoro literario y fué aplaudida con calor por el auditorio.

¿Qué más pedir?

Puga, la Moragas, Romea y Pilar Pérez, principales intérpretes de "La perla de Rafael", merecen nuestros elogios.

Luis Manzano salió a escena muchas veces, reclamado por el auditorio, que premió con ovaciones su trabajo notable.

FUENCARRAL.— "Honra y amor", drama en tres actos de D. Luis Carpio Moragas

El señor Carpio, que saboreó las delicias del éxito, al anunciar su drama escrito en prosa se nos presenta en el cartel como poeta