AÑO 48 — SALAMANCA — N.º 14.666

Toda la correspondencia se dirigirá a nombre del Director o Administrador de EL ADELANTO
Apartado de Correos 10

NO SE DEVUELVEN LOS ORIGINALES

Redacción y Talleres: Ramos del Manzano, 42. Tel. 1924
Administración: Librería de Núñez, Rúa, 25, Tel. 1018

DOS EDICIONES DIARIAS

El Adelanto

DIARIO DE SALAMANCA

MARTES, 16 DE FEBRERO DE 1932

Precios de suscripción: en España SEIS pesetas al trimestre. — Anuncios, esquelas de defunción y reclamos, precios por tarifa. — Comunicados y remitidos, precios convencionales

NOTA.—Los subscriptores de fuera de la provincia de Salamanca, a quienes haya que girarles a su domicilio, satisfarán 7,50 pesetas al trimestre.

TODOS LOS PAGOS SE HARAN POR ANTICIPADO

Se admiten esquelas hasta las TRES de la madrugada

NUMERO SUELTO: DIEZ CENTIMOS

INFORMACIONES COMENTADAS

Los estragos del atesoramiento y del ahorro

Imaginaba yo que sería obra patriótica divulgar en España noticias de este libro de Albert Aymé-Martín, recién publicado en París con el título: "Nuestros grandes financieros contra la nación", cuyas páginas no tendrían de extrañas a la vida española más que el haber sido escritas en otro idioma que el nuestro, cuando encontré entre el fárrago fatigador de los telegramas de las agencias norteamericanas, esta curiosa información: "El presidente Hoover, asistido del general Dawes (autor del primer plan de pagos alemanes), y de los señores Ogden Mills, secretario de la Tesorería y Lamont, ministro de Comercio, ha comenzado su campaña contra el atesoramiento. Para esto ha dirigido a sesenta personalidades del mundo de los negocios una circular informándoles de que la Casa Blanca considera que no podrá consumarse el resurgimiento económico en condiciones satisfactorias en tanto que sigan atesorados más de mil trescientos millones de dólares en los hogares norteamericanos".

Otro cablegrama posterior, declara que Hoover ha lanzado un llamamiento a todos sus conciudadanos—pudiera en este caso escribirse súbditos—, pidiéndoles que cesen en su labor de atesoramiento, "que constituye el factor más grave de la depresión económica". "Este atesoramiento—agrega la proclama presidencial—produce restricciones del crédito, que retardan considerablemente la vuelta a la prosperidad económica del país". Concluye Hoover pidiendo a los presidentes de las sociedades patrióticas y cívicas que organicen una campaña para lograr el retorno a la circulación de estos "créditos congelados".

Ya en otra ocasión, el presidente Hoover había abominado públicamente de la virtud del ahorro. En el comienzo de la crisis industrial, con que se inició el derrumbamiento del bienestar económico de aquel pueblo, creyó encontrar su causa en el afán con que las gentes llevaban sus economías a los bancos y las invertían en títulos de bolsa, en lugar de consumir mercancías, manteniendo los campos y las fábricas en plena producción. Después de la osada maniobra de desvalorización que, banqueros y bolsistas, realizaron en Wall Street, arruinando a tantos infelices, los yanquis se han dedicado a atesorar, esto es, a guardar cada uno su dinero en su propio hogar, a retirar de la circulación y poner en escondites cuantos billetes y monedas pueden economizar.

En la mente de todos había quedado impresa una frase que circuló aquellos días en todo el país: "Esto no es una democracia, sino una cleptocracia". Y muy en riesgo de fracaso deben de verse los planes de Hoover—llevado a la Presidencia como economista y técnico financiero y perito en negocios públicos—cuando se atreve a plantear estos problemas en los momentos en que el representante de Pensilvania, Luis T. McFadden, vociferaba ante el Congreso Nacional: "El plan Hoover es un ardid para sacarle quinientos millones al Tesoro; es una treta para tomar quinientos millones del dinero del pueblo y dárselos a una superempresa con el avieso propósito de ayudar a una pandilla de pillastres financieros a encubrir sus rastros, que si se descubrieran, obligarían a que las puertas de nuestras penitenciarías federales se cerrasen tras ellos por un largo período de años..."

Confirmando éstas y otras graves acusaciones de McFadden, ha revelado los estragos del atesoramiento y del ahorro, otro parlamentario, "sin pelos en la lengua", según la expresiva y gráfica locución española. Se trata de lord Beaverbrock, propietario de dos grandes diarios londinenses: "Daily Express" y "Evening Standard". "Si el ahorro estúpido—dijo ante la Cámara de los Lores—no diera su dinero, reunido con tan sórdida vileza, a los banqueros, no ocurriría nada en Europa y no estaría en riesgo de ruina el poderío y grandeza de la Gran Bretaña. Estos banqueros tomaron el dinero de sus clientes al dos por ciento y lo dieron a Alemania al ocho por ciento, creyendo hacer una espléndida ratería. Mejor la hicieron los alemanes que prestaron este mismo dinero a Rusia, al quince por ciento. Y, ahora, y para salvar sus créditos "congelados", los banqueros internacionales se preocupan de tener gobiernos a sus órdenes en todos los países".

Pasemos ahora a Francia y escuchemos el vocerío con que alarma a las hormiguitas afanosas y a las urracas sisonas que atesoran y ahorran, este multimillonario singular, Francois Coty, corso como Napoleón, que comenzó haciendo perfumes y hace ahora comentarios periodísticos en "L'Ami du Peuple" y en "Le Figaro". Hay, según este hombre genial, una confabulación de la gran banca judeo-germano-americana, que debiera estar sometida a las leyes que castigan a los falsificadores de moneda. Esta banca alentó la inflación alemana del marco, y después, la inflación germano-yanqui de los créditos, mecanismo catastrófico para el mundo entero. Ahora se ve cogida en sus propias redes porque ha invertido sus monstruosas ganancias en las concepciones megalómanas del régimen soviético. En esta aventura, la banca internacional ha comprometido sesenta y ocho mil millones de francos, que quieren recuperar los confabulados financieros judeo-germano-yanquis, despojando una vez más a los pueblos de sus ahorros, logrados con tantas privaciones y sacrificios, y a la vez, con tanto desmoralizado arbitrio rateril.

Advertirá el lector en estas destempladas acusaciones que ya no se trata al ahorro con aquel respeto y aquellas exaltadoras alabanzas con que se le sublimaba hace pocos años. "La virtud del ahorro"—se decía—. En España repercutió aquella propaganda organizada por la banca internacional, y servida consciente o remuneradamente por muchos políticos y muchos escritores. Se llegó a instituir el "Día del Ahorro"; se hizo del ahorro un arbitrio pedagógico en las escuelas; el Estado creó unas cuantas instituciones de ahorro y halló medio de colocar en ellas unos centenares de funcionarios; se logró organizar una Confederación española de Cajas de Ahorros. El ahorro español—no el atesoramiento hecho en los escondites de cada hogar—, que al comenzar el siglo sumaba ciento noventa y ocho millones de pesetas, llegó en 1927 a dos mil trescientos veinte millones y si no excede hoy de tres mil millones, es porque en España ha repercutido el pánico que llora Hoover y las gentes han vuelto al procedimiento de nuestras abuelas, de guardar sus economías en un calcetín y esconderlo como urracas.

Y he aquí que ahora, mientras los gobernantes y los financieros, comprometida la paz del mundo, extienden las manos suplicantes a los ahorradores, los sociólogos y los economistas que no están a soldada de las bancas, y los pedagogos que estiman que la educación debe ser una purificación del ciudadano futuro y no un acomodamiento con las viles realidades presentes, comienzan a creer que ha sido la llamada virtud del ahorro, quien ha corrompido la moral del mundo contemporáneo y quien ha ocasionado la perturbación en que todos los pueblos están debatiéndose, empobreciéndose y agotándose.

DIONISIO PEREZ

(Prohibida la reproducción).

EL ADELANTO de hoy, consta de DOCE páginas.

PAGOS DE HACIENDA

Para hoy, se han puesto al cobro los siguientes libramientos:

Depositario pagador, 10.070,51 pesetas; don Primitivo Iglesias, 35; Inspector Jefe de la provincia. 1.598,33 pesetas.

LOS AMIGOS DE LA ESCUELA Y DEL NIÑO

Junta directiva

Bajo la presidencia de don Filiberto Villalobos, se reunieron los señores del Consejo de esta Sociedad benéfica, a las doce del día 14 del actual, en la Escuela Normal de Maestros.

Se trataron los puntos siguientes:

1.º Aprobar por unanimidad el acta de la sesión anterior.

2.º Habiéndose indicado por el excelentísimo Ayuntamiento de Salamanca la conveniencia de constituir un Patronato que tenga a su cargo las Colonias Escolares, se concede un amplio voto de confianza al señor presidente, para que se ponga de acuerdo con la Junta de Protección a la Infancia, y con el Delegado del Ayuntamiento, a fin de llevar a efecto el pensamiento de nuestra ilustre Corporación municipal.

3.º El señor presidente da cuenta de que la Dirección general de Sanidad ha enviado ya el pabellón, que se halla montado en Candelario. La Intendencia militar de la provincia facilitará las camas, pudiendo ser utilizado el pabellón en el verano próximo.

4.º Se aprobaron las cuentas de ingresos y pagos realizados en el año último. Estas cuentas serán también presentadas a la Junta general, para conocimiento de los socios y del público, que con tanta generosidad contribuyen al alivio de la infancia enferma y desvalida.

5.º Quedó fijada la fecha del 28 de los corrientes, a las doce, para celebrar la junta general, que se anunciará oportunamente.

El Consejo directivo agradecerá mucho a los señores socios y al público salmantino, que concurran en dicho día y hora a la Escuela Normal de Maestros, a fin de que honren con su presencia un acto tan importante para el bien de los niños.

Y no habiendo, por el momento, más asuntos de qué tratar, se dió por terminada la reunión.

Hablando con el Gobernador

Intento de paro general, fracasado

El gobernador civil nos manifestó que en las primeras horas de la mañana de ayer, varios grupos de afiliados a los Sindicatos únicos, recorrieron, con el propósito de paralizar los trabajos y suspender las tareas, como protesta por las deportaciones.

El fracaso ha sido rotundo, pues únicamente en algunas obras, en que los obreros que trabajaban eran menor número que los de los grupos, cesó el trabajo. Estas obras fueron en las proximidades del Gran Hotel y en la calle de San Justo.

También proyectaron se suspendiera la circulación de los trasportes y comercios.

En todas partes, fueron desoídos los grupos de sindicalistas.

Nos dijo, asimismo, el señor Joven Hernández, que se había practicado la detención de diez significados sindicalistas, y que como precaución, para evitar coacciones, no había utilizado más que dos parejas de la Guardia civil para prestar servicio de vigilancia, y las fuerzas de Seguridad.

No ocurrió ningún incidente.

Por su parte, nos manifestó la autoridad gubernativa que el señor Manso, presidente de la Federación Obrera, al tener conocimiento de los planes de los sindicalistas, ordenó que los obreros afiliados a la Federación no se dejaran sorprender por noticias falsas, y, por lo tanto, que no secundasen el paro.

Estas órdenes fueron cumplidas con la mayor exactitud.

Refiriéndose luego al intento realizado también para suspender el trabajo en las fábricas, en Béjar, nos manifestó que la noche anterior, en el teatro, se habían distribuido unas octavillas, escritas en tonos violentos, invitando a los obreros a paralizar el lunes el trabajo.

Tan pronto como tuvo conocimiento de ello, celebró frecuentes conferencias con el alcalde, dándole instrucciones.

El elemento obrero de Béjar, de manera absoluta, asistió al trabajo, no secundando el paro.

Por último, a las siete de la tarde, el gobernador civil comunicó al Comisario de policía, señor Montes, que acompañara a su despacho a los detenidos. Los diez que lo estaban, se presentaron ante el gobernador civil, quien les dijo que les ponía en libertad, pero que en lo sucesivo, lo que tuvieran que manifestarle, que se lo expusieran, a fin de dar el curso legal a sus aspiraciones, pues no podía consentir y reprimiría enérgicamente todo intento de huelga ilegal, porque la clase trabajadora posee cauces jurídicos para hacer llegar a los poderes sus reivindicaciones, y en el acto fueron puestos en libertad.

Lea usted siempre EL ADELANTO

POLITICA LOCAL

Reunión del partido radical-socialista

Anoche se reunió el partido republicano radical-socialista para tratar de varios asuntos y del nombramiento de delegados para asistir al Congreso del partido que se celebrará en Murcia.

El concejal señor Maldonado Bomati, dió cuenta al partido de la labor realizada en el Ayuntamiento por los concejales radicales-socialistas, señores Sotés y Maldonado Bomati.

Como no terminó su informe, lo continuará esta noche, para lo cual se celebrará reunión a las siete de la tarde.

EL SEÑOR

DON POLICARPO DE SANTA PAULA

falleció en Salamanca el día 14 de Febrero de 1932

a los setenta y cinco años de edad

DESPUES DE RECIBIR LOS SANTOS SACRAMENTOS

D. E. P.

Su desconsolada esposa, doña María Durán Morán; hijos: Aniceto, Ascensión, Rosario y Guadalupe; hijos políticos: Estefanía Rodríguez, Manuel Berrocal, Ricardo Carrera (del Comercio) y Manuel Hernández; nietos, hermanos políticos, sobrinos y demás familia,

Suplican a sus numerosos amigos encomienden a Dios Nuestro Señor el alma del finado, por cuyo acto de caridad cristiana les quedarán agradecidos.

LA SEÑORITA

María de la Presentación Simón Moretón

Hija de María, de las Siervas de San José

falleció en Salamanca el día 14 de Febrero de 1932

a los quince años de edad

CONFORTADA CON LOS AUXILIOS ESPIRITUALES

D. E. P.

Su Director espiritual, padres: don Severo Simón y doña Teresa Moretón; hermanos: doña Teresa, don Lorenzo, doña Dolores, don José, doña Carmen, don Fernando, doña Jesusa y don Pedro; abuela materna, doña Rosalía Martín; tíos, primos y demás familia,

Suplican a sus numerosas amistades eleven a Dios Nuestro Señor una oración en sufragio del alma de la finada y asistan al funeral que se celebrará en su sufragio, por cuyos actos de caridad cristiana les quedarán eternamente agradecidos.

Funeral: Hoy, martes, 16, a las once de la mañana.
Iglesia parroquial: Purísima Concepción (Agustinas).
Agencia Funeraria: Nuestra Señora del Carmen

NO SE REPARTEN ESQUELAS

De Villar de Gallimazo

Como ya anunciamos en su día, en la noche del domingo, próximo pasado, tuvo lugar la segunda velada artística por distinguidas señoritas y jóvenes aficionados de la localidad.

Se repitieron las obras "Un alto en el camino" y los "Restos de don Juan", siendo ampliado el programa del primer día con un cuadro plástico y escenas nuevas en el sainete.

En primer término se hizo el cuadro plástico, que gustó extraordinariamente por sus efectos de luz y colorido así como elegante vestuario, que unido a la belleza de las lindas señoritas que lo formaron hizo que por su novedad y buen gusto el público se extasiara al contemplarlo teniendo a su petición un buen rato levantado el telón, para que a su placer gustaran de tan magnífica obra de arte.

Se hizo una estampa de Rivera, teniendo por marco unas chicas bonitas con exquisito gusto vestidas y por fondo la bandera tricolor.

Camila Mulas, encarnó la figura principal de forma tan maravillosa y real que más bien parecía una escultura marmórea, así como la niña Inesita Montejo que estaba angelical, alrededor de estas dos figuras centro, giraban dando vida a tan estupendo cuadro, Angelita de la Peña, Jeromita Sánchez, Clementina Galán, Francisca Sánchez y Eugenia Hierro.

También en los pueblos hay arte y gusto refinado, el que esto escribe ha visto "algo del mundo", le satisfizo plenamente y cree—de ello está seguro—que el más exigente hubiera dado su "placet" a tan artístico cuadro viviente. El público que sabe distinguir —aunque para la mayoría fuera una novedad—aplaudió con entusiasmo poco frecuente y en sus rostros reflejaban la alegría y el entusiasmo de que estaban henchidos; un aplauso y nuestra más cariñosa felicitación a su inteligente director Jesús Sánchez García.

A continuación se puso en escena "Un alto en el Camino" del pastor-poeta comedia-dramática y en verso, en cuatro actos, teniendo una felicísima interpretación y siendo calurosamente aplaudidos sus intérpretes.

El sainete en prosa "Los restos de don Juan o el miedo es libre", fué el final de tan agradabilísima velada, es su autor el culto médico don Fernando Montejo Caballero. Esta obra que el día de su estreno "supo a poco" fué remozada y reforzada con nuevas escenas que aun lo hacen más ameno y entretenido. Los tipos están estudiados muy bien, el juego escénico es una cosa digna de aplauso y sin abusar de los chistes y de la excesiva jocosidad, hace que durante toda la obra el público este en constante carcajada, más que un novel, parece un autor ya sancionado por los críticos y público.

Todos los que en el intervinieron fueron premiados con grandes ovaciones, así como el autor que fué llamado a escena con insistencia, pero éste como el galápago, se metió en la "concha" y de allí no salió, hasta que todo quedó en calma.

Los intermedios y el baile que después hubo y que terminó a las tres de la mañana, fueron amenizados por la banda de música de Cantalpino y la de esta localidad, los que ejecutaban piezas muy modernas y estupendos bailables.

Daré los nombres, por categoría de papeles del elenco artístico: Eugenia Hierro, Francisca Sánchez, Angelita de la Peña, Camila Mulas, Clementina Galán, Inesita Montejo y Jeromita Sánchez; de ellos, Máximo de la Peña, Jesús Sánchez, Francisco de la Peña, Venancio Hernández, Alberto Mulas, Octaviano Hierro, Alfredo Sánchez, Valeriano de la Peña y Primitivo Sánchez; directores, don Pedro de la Peña y don Fernando Montejo.

Esta mañana, el simpático estudiante de Babilafuente, Martín Hernández, desprendiendo a todos los artistas de los brazos de Morfeo, los hizo saltar del lecho y salir a la calle en busca de los músicos, para rendir culto a Terpsícore, cosa que hicieron hasta las dos de la tarde, pero han cogido la "perra" del baile, que después de hacer un alto para fortalecer los estomagos, se han reanudado, son las ocho de la noche y aun siguen y probablemente seguirán hasta ver si consiguen dejar chico a Paul Breslau, u otro cualquiera de los actuales campeones de resistencia, que siga el buen humor ¡oh, eterna juventud, divino tesoro, cuanto añoro mis buenos tiempos, que tampoco fuí ni corto ni perezoso.

Para terminar, la entrada soberbia, muchos forasteros, corrección absoluta, dos rotundos éxitos, artístico y de taquilla.

Mi enhorabuena a todos desea (como todo el público) se repitan con alguna frecuencia estos honestos y educativos espectáculos.

EL CORRESPONSAL

REMITIDO

Contestando a un desafío

En la prensa madrileña se publica una nota del Sindicato de Telégrafos sobre las reformas que en el próximo presupuesto se hacen para este personal.

Según esta nota, parece que se aumenta los sueldos de los funcionarios de Telégrafos en la forma siguiente:

Repartidores, de mil a mil quinientas pesetas con catorce años de servicios; celadores, de 2.000 pesetas pasan a 2.500, con catorce años de servicio; mecánicos, ascienden de 2.500 a 3.000 y algunos a 3.750 con doce años de servicios; auxiliares femeninos, ascienden de 2.500 a 3.000 y algunos a 3.750, con diez y nueve años de servicios; técnicos, ascienden los que tuvieran 3.000 pesetas a 4.000 y los de 4.000 a 5.000 pesetas con doce años de servicios.

La nota dice que desafía a que se diga en qué Cuerpo del Estado los funcionarios técnicos, cobran diez y nueve duros a los veintidós años de servicio.

El Cuerpo técnico de Prisiones contesta a este desafío manifestando que los Oficiales de Prisiones cobran cuarenta y cinco duros mensuales con veinticinco años de servicio y con servicio mucho mas penoso y de más responsabilidad y exposición que el de Telégrafos y muchas más horas de servicio y ninguno retribuido.

Este sufrido y benemérito Cuerpo, sí que puede desafiar sin temor a que haya otros funcionarios del Estado más desamparados que ellos ahora, que nunca se declararon en huelga ni formaron sindicatos, ni en esta ocasion se dislumbra mejoría alguna que pueda remediar algo la necesidad que tantos vienen padeciendo.

ENRIQUE PINA

Toda la correspondencia de EL ADELANTO se dirigirá al APARTADO DE CORREOS NUM. 19

Coleccionistas álbum NESTLE

El canje del Tomo I por MI ALBUM NESTLE, pueden hacerlo en casa del Representante, Hipólito Montero de Dios, Imperial, 41. Días 18, 19 y 20, de diez a doce y de cuatro a seis

NOTA.-Unicamente se canjean estos días

DUODECIMO ANIVERSARIO

del excelentísimo señor

Don Carlos de la Bastida Careaga

Conde de Ardales del Río, Caballero profeso de la Orden de Alcántara, Gran Cruz de Isabel la Católica, etc., etc.

que falleció en Madrid el día 16 de Febrero de 1920

después de recibir los Santos Sacramentos y la Bendición de Su Santidad

R. I. P.

Su desconsolada madre, la excelentísima señora condesa viuda de Ardales del Río; sus hermanas: doña Carmen y doña Presentación; hermano político, don Toribio Cáceres; tíos primos, sobrinos y demás parientes,

Ruegan a sus buenos y numerosos amigos encomienden su alma a Dios Nuestro Señor.

Se celebrarán misas en este día en la parroquia de Santa Teresa y Santa Isabel, San Fermín de los Navarros, Santuario del Corazón de María, San Pascual, San Manuel y San Benito, San José de la Montaña, Salesas del Corazón de María, Eucarísticas, Redentoristas, Paúles, San Rafael y Santa Iglesia Catedral, de Madrid.

Funeral: En el Manzano (Salamanca). Misas: En Ciudad Rodrigo y en varios pueblos de las provincias de Salamanca, Santander, Burgos, Valladolid y Córdoba.

La Exposición del Santísimo Sacramento, todos los días 16 de cada mes, en los Angeles Custodios: y en Salamanca, todas las misas que se celebren este día en la parroquia de Nuestra Señora del Carmen, serán aplicadas por su eterno descanso.

Su eminencia el Nuncio Apostólico de Su Santidad y varios Cardenales, Arzobispos y Obispos, se han dignado conceder indulgencias en la forma acostumbrada.

TERCER ANIVERSARIO

del señor

DON CALIXTO PEREZ DEL CASTILLO

que falleció en Salamanca, el día 17 de Febrero de 1929

habiendo recibido los Auxilios Espirituales y la Bendición de S. S.

D. E. P.

Sus hijos: María del Carmen, Vicente y María de los Dolores Pérez Santos; hija política, María Gosálvez Faure; nietos, hermanos políticos, sobrinos, primos y demás parientes,

Suplican a sus numerosas amistades le tengan presente en sus oraciones, y asistan a alguno de los actos que se verificarán en sufragio del alma del fallecido.

Todas las misas que se celebren dicho día en la parroquia de San Juan de Sahagún; la misa y manifiesto en las Hijas de María Inmaculada y el manifiesto en las Esclavas del Sagrado Corazón (Azafranal), serán aplicadas por su eterno descanso.

Información municipal

Agrupación de Municipios del partido de Salamanca

Ayer, a mediodía, se reunieron en el salón de sesiones de la Casa Consistorial los representantes de la Agrupación forzosa de municipios del partido de Salamanca.

Asistieron las siguientes representaciones:

Tejares, secretario don Ladislao Sánchez; Parada de Rubiales, alcalde don Juan Borrego y secretario don Fernando Borrego; Mata de Armuña, alcalde don Eugenio Blas; Aldeanueva de Figueroa, alcalde don Antonio Calvo y secretario don Pedro Moro; Villares de la Reina, alcalde don Victoriano Iglesias y secretario don Francisco Regidor; San Pedro de Rozados, secretario don Avelio Castaño; Carrascal del Obispo, alcalde don Leopoldo Benito y secretario don Andrés Sánchez; San Morales, secretario don Antonio Manuel Sánchez; Calzada de don Diego, secretario don Jesús de Vega; Robliza de Cojos, secretario don Saturio Polo; Carrascal de Barregas, secretario don Crescenciano Herrero.

Parada de Arriba, secretario, don Gabriel Herrero; Calvarrasa de Abajo, secretario don Francisco Prats; Pitiegua, secretario, don Paulino de Cabo; Pelabravo, secretario, don Basilio Gallego; Santa Marta, secretario don Ricardo Marcos; Castellanos de Villiquera, secretario don Desiderio González; Arapiles, secretario don Angel Martín; Mozárbez, secretario don Leandro Martín; Cilleros el Hondo, secretario don Leandro Martín; Forfoleda, alcalde don Ramón Esteban y secretario, don Juan Manuel Avila; Valverdón, don Juan Manuel Avila.

El objeto de la Asamblea no era otro que el de tratar del presupuesto y de las cuentas de la Agrupación.

Se tomó el acuerdo de nombrar una ponencia encargada de practicar las liquidaciones de las cuentas atrasadas y redactar el proyecto de presupuesto.

Sin perjuicio de la convocatoria que se publicará en el "Boletín Oficial", se convino en que la próxima asamblea se celebre el día 3 de Marzo próximo, en la que la ponencia nombrada dará cuenta de sus trabajos.

Recaudación de los días 13 y 14

Por los conceptos que se expresan, ingresaron en arcas municipales las cantidades siguientes:

Fielatos: Estación, 573,90 pesetas; Rollo, 353,07; Zamora, 96,88; Carretera de Ledesma, 11,91; Puente Nuevo, 201,84; Puente Viejo, 161,50; Matadero, 2.402,11 pesetas. Total 3.801,21.

Fielatos: Estación, 135,42 pesetas; Rollo, 34,86; Zamora, 54,76; Carretera de Ledesma, 94,50; Puente Nuevo, 126,57; Puente Viejo, 431,79; Agua, 6.488,40. Total, 7. 366,10 pesetas.

SUSCRIPCION

a favor del joven que arrolló el tren la noche del 26 del pasado mes, José Arévalo

	Ptas.
Suma anterior	355,55
Don Agustín Rodríguez	10,00
Don Belisario Pelayo	5,00
Don Cándido Gutiérrez	3,00
Don Feliciano Gómez Rey	3,00
Doña Brígida N.	2,50
Doña Luz Carrascal Blanco	2,00
Doña Anita Barba	2,00
Una donante	2,00
Don Jesús González	1,00
Don Linos Gómez	1,00
Alejo y Benito Pardo	1,00
Doña Emilia Sánchez	1,00
Doña Clara Gómez	1,00
Don Lorenzo Carretero	1,00
Doña Josefa N.	0,25
Don Manuel Pelayo	2,00
Don Jacinto Elvira	2,00
Don Enrique Martín Blanco	5,00
Don Manuel González	2,00
A. R.	5,00
Don Vicente García	5,00
Doña Dolores Pérez	1,00
Don Felipe Valero	1,00
Un camarero del "14 de Abril"	1,00
Camarero de "Casa Paco"	2,00
Don Pedro Sánchez	1,00
Una vendedora de pesca	0,50
Una clienta de la misma	1,00
Doña María del Sagrario Bueno	1,00
Total	420,80

Los donativos se reciben en la Peluquería Regi, Espoz y Mina, 24, y en las administraciones de "La Gaceta Regional" y EL ADELANTO.

La faz del asesino, por Fritz Lang, el mago realizador de "M,,

El antiguo proverbio, que dice que la cara es el espejo del alma, hace ya tiempo que está desacreditado y sólo una parte del vulgo cree todavía en semejante aforismo. La cara de quien está habituado a ocultar sus verdaderas intenciones no ha podido ser nunca una medida de la graduación moral del individuo. La extensiva creencia de que un criminal para serlo ha de tener la frente estrecha, los pómulos anchos y la nariz aplastada, es una falsa creencia. La fisonomía de los delincuentes natos acusa por el contrario rasgos y características como si fueran las de personas habituadas al ejercicio del bien. Las famosas envenenadoras del tiempo de Luis XIV, la Brivillier y la Montesphan parecían en su trato social verdaderos ángeles. Y los célebres asesinos Haarmann y Grossmann pudieron por sus amables maneras y conducta ejemplar vivir años y años entre sus convecinos sin despertar sospechas de sus crímenes. A nadie se le ocurría pensar que estas personas de semblante agradable y modales inofensivos eran verdaderas bestias... Como nadie que conociera al temible *vampiro de Dusseldorf* hubiera visto en su cara los rasgos de su degeneración criminal.

Viene ya de tiempos remotos el truco teatral de presentar al público un tipo común de criminal, con semblante de perro *bulldog* generalmente. Y, sin embargo, ¡cuántos auténticos criminales tienen el agradable aspecto de un ciudadano alegre e inofensivo! Ahora en estos tiempos, es casi seguro que ningún director teatral de mérito buscará la figura típica del criminal en el truco mencionado, y sí en la realidad de la vida. Cuando se estrenó el film M, en Berlín, oí como mucho público decía refiriéndose al protagonista: Pero si este hombre no tiene cara de criminal... Esto es precisamente lo peor—había que contestar—, pues por desgracia los malhechores no llevan en la faz, como el vulgo piensa, los rasgos que debieran descubrir sus criminales instintos.

Esta película "M" (Un asesino entre nosotros), se estrena mañana en el Liceo. Estando desde hoy, a las cuatro de la tarde, abierta la taquilla para el despacho de localidades.

EL ADELANTO cuenta con un cuadro de colaboración, nacional y extranjera, de más de treinta firmas de reconocido prestigio en la política, en la literatura, en la sociología, en las finanzas y en los deportes

ASOCIACION CONTRA LA MENDICIDAD

Sesión de ayer

Bajo la presidencia de don Manuel González Calzada, ayer, a las siete de la tarde, en el Ayuntamiento, celebró sesión la Junta de Mendicidad, concurriendo los señores don José León y Muñiz, don Críspulo Baza, don Guzmán Buxaderas, don Fernando Sánchez Angoso, don Matías Quintano y don José Crego.

Se aprobó el acta de la anterior.

Seguidamente conoció del balance correspondiente al mes de Enero, cuyo resultado es el siguiente:

Ingresos, 1.764,50 pesetas; gastos, 3.251,95; déficit, 1.487,45 pesetas.

Durante dicho mes, se han despachado 19.112 raciones, habiendo concurrido a los comedores 400 personas.

En el albergue, pernoctaron 62.

A continuación, el presidente explicó el festival celebrado en el teatro Bretón, cuyos ingresos importan 2.851,55 pesetas, y los gastos 1.236,40, quedando un beneficio de 1.725,15 pesetas.

También se acordó que constase en acta un testimonio de gratitud para los señores García Bernalt y Cordón organizadores del festival, cuyo éxito fué rotundo, y asimismo para los Coros y cuantos colaboraron al mejor resultado del festival.

Este testimonio de gratitud les será trasladado mediante comunicación.

"BAILLY-BAILLIERE" LOS MEJORES

Pedidlos en las buenas LIBRERIAS, PAPELERIAS Y BAZARES o directamente a la CASA EDITORIAL BAILLY-BAILLIERE, S. A. NUÑEZ DE BALBOA, 21.-MADRID, remitiendo su importe más 0,50 pts. en giro postal o sellos de correos hasta de menos de 5 pesetas

NOTAS DE SOCIEDAD

PARA ELLAS

El secreto de la belleza.—El régimen diético de purificación, de la línea, determina los graves descensos de estómago

¿Es elegante la delgadez? ¿Es antiestética la gordura? ¿Se debe dejar de engordar? ¿Es atentatorio contra la salud, seguir ese sistema?

Afirmemos rotundamente. Todo lo que vaya en oposición a la naturaleza, todo lo que siga una ruta de franca rebeldía a ella, será fatal, grave.

Afortunadamente, pasó aquella época febril. Las mujeres, sufrían una manía persistente. La línea era una obsesión. En vez de mujeres, veíamos tablas cubiertas de ropaje. Voló aquel furor del "afinamiento físico", pero todavía existen huellas visibles de que no se ha extinguido totalmente.

Y a esto vamos precisamente. A poner de relieve los graves trastornos, los males incurables a que da lugar esa estúpida manía de hacerse delgadas.

Empiezan por someterse a un régimen absurdo. Dejan de comer, no se alimentan lo preciso para mantenerse en pleno vigor. Padecen necesidad, hambre. La boca se les abre con frecuencia, y, ante una reunión, sin darse cuenta, descubren orígenes distintos al bostezo.

Se llega incluso, a dar la sensación de un apetito que no se resuelve por falta de recursos. ¡Cuando es todo lo contrario! Ese estado de agotamiento voluntario para perder grasas y adquirir línea recta, conduce a la fiebre, porque, algunas, en sus extravíos estéticos, admiten la dieta rigurosa.

La palidez en el rostro aparece con las huellas violáceas de los grandes surcos bajo los párpados. La epidermis se ablanda y se seca. No hay cremas ni color conocido, para matar estas manifestaciones del régimen impuesto.

Después, vienen las consecuencias más graves. El estómago pierde hábito, se empobrece, enferma. Su capacidad de trabajo ha disminuido. La ociosidad le induce al vicio y, este es el mal.

El estómago necesita trabajar. Descomponer los alimentar y llevar al intestino. Al no hacerlo en la proporción y medida que su capacidad le exige, viene peligro que se alía con el desperezamiento de las fibras musulares de ese órgano. Se estiran y adquieren una gran longitud.

Afluyen enseguida otras complicaciones, provocadas por la dilatación, cuyas consecuencias son fatales y difícil de curar. El descenso de estómago ya está a la vista. La delgadez, se ha logrado, pero a costa de un padecimiento que no admite tratos y es enemigo de la ciencia.

No caer en la tentación de la delgadez. Mantenerse firmemente, tal como sois. Quizás el régimen de frutas y vegetales, favorezca vuestro deseo, mas sin restar calorías el estómago.—DOCTORA SOLIS

VIAJES

Han salido

Para Madrid con objeto de atender al restablecimiento de su salud, el catedrático de esta Facultad de Ciencias, don Guillermo Sáez y señora.

—Han llegado:

—De Madrid, el Comandante Militar de esta plaza, general don Miguel Carbonell.

—De Valladolid el comerciante don Juan Alonso Castillo.

DE DIAS

Hoy celebra su santo la bella señorita Beatriz Sexma.

ENFERMOS

Se encuentra enfermo nuestro particular amigo el conocido industrial de esta plaza, don Luis Valls Valencia, cuya mejoría celebraremos.

FALLECIMIENTOS

A la avanzada edad, de setenta y cinco años, dejó de existir el domingo, rodeado de los cuidados de los suyos y confortado con los Santos Sacramentos, el respetable señor don Policarpo de Santa Paula, persona que gozaba de numerosas amistades en nuestra ciudad, por sus excelentes cualidades y méritos.

Del sentimiento que su muerte ha causado, fué prueba elocuente la manifestación de duelo, que constituyó el entierro, verificado ayer tarde y en el que tormaron personas de todas las clases sociales.

Con tan triste motivo, hacemos presente nuestro pésame más sentido, a su desconsolada esposa, doña María Durán Morán; hijos, don Aniceto, doña Ascensión, doña Rosario y doña Guadalupe; hijos políticos, doña Estefanía Rodríguez, don Manuel Berrocal, don Ricardo Carrera, del comercio de esta plaza y don Manuel Hernández; nietos, hermanos políticos, sobrinos y demás familia.

—A los quince años de edad, rindió ayer, su tributo a la muerte, la bella señorita María de la Presentación Simón Moretón, hija de nuestro particular amigo, el industrial de esta plaza, don Severo Simón.

La pena que embarga en estos momentos a la atribulada familia de tan piadosa señorita, es compartida por las amistades, con que cuenta, en Salamanca y a la cual nos unimos nosotros sinceramente, por tan tremenda como irreparable desgracia.

Descanse en paz y reciban nuestro pésame más sentido, sus desconsolados padres, don Severo Simón y doña Teresa Moretón; hermanos, doña Teresa, don Lorenzo, doña Dolores, don José, doña Carmen, don Fernando, doña Jesusa y don Pedro; abuela materna doña Rosalía Martín, tíos, primos y demás parientes.

ANIVERSARIOS

Doce años se cumplen hoy, de la muerte del excelentísimo señor don Carlos de la Bastida Careaga, conde de Ardales de Río, caballero profeso de a Orden de Alcántara y Gran Cruz de Isabel la Católica, persona que gozó del mayor prestigio en toda la provincia de Salamanca.

Al cumplirse tan triste fecha, cuantos conocieron su caballerosidad y piadosas costumbres, dedicarán, como nosotros lo hacemos con estas modestas líneas, un sentido recuerdo a su memoria.

Nuevamente hacemos presente nuestro pésame, a su desconsolada madre, la excelentísima señora Condesa viuda de Ardales del Río; hermanos, doña Carmen y doña Presentación; hermano político, don Toribio Cáceres; tíos, primos, sobrinos y demás distinguida familia.

—Mañana, se cumple el tercer aniversario de la sentida muerte, del que en vida fué estimado amigo nuestro y caballero muy estimado en todos los sectores de la ciudad, don Calixto Pérez del Castillo.

El finado, por su bondad y su trato cariñoso y cordial, supo en todo momento rodearse de las más sinceras amistades, que tendrán en esta fecha, un sentido recuerdo para la memoria del inolvidable y querido amigo.

Al cumplirse el tercer aniversario, hacemos presente nuestro pésame a sus hijos, doña María del Carmen, don Vicente y doña María de los Dolores Pérez Santos; hija política, doña María Gosálvez Faure; nietos, hermanos políticos, sobrinos y demás parientes.

VARIAS

De Ledesma, saludamos ayer en ésta, al propietario don Víctor Chaves.

—Sigue más aliviada de la enfermedad que la retiene en cama hace varios días la esposa de don Jesús Valls Valencia.

—Desde hace unos días y después de largos años de ausencia, se encuentra en Salamanca, el Jefe de Telégrafos jubilado, don Pedro Fuentes de Castro.

Le deseamos grata estancia entre nosotros.

—De Carrascalino al ganadero don Nemesio Villarroel.

Desde las cuatro de la tarde de hoy, estarán a la venta las localidades para mañana, en que tendrá lugar el estreno de la emocionante película policíaca "M-UN ASESINO ENTRE NOSOTROS", basada en el célebre proceso del BANDIDO DE DUSSELDORF

SEÑORITA contable taquimecanógrafa, se ofrece para escritorio o cargo análogo. Doctor Pulido, 12. 4-1

Instantánea política

EL TORPEDO PARLAMENTARIO

Mientras la Cámara se distraía en ruegos y preguntas y el debate sobre la ley del divorcio, alcanzaba mayor pasión que en otras ocasiones, los pasillos de la Cámara conspiraban. Unos señalaban el discurso de Alejandro Lerroux, anticipo de lo que ha de decir el próximo día 21. Discurso ceñido a un trozo, muy interesante de nuestra historia, escapó, no obstante, del campo cronológico para venir a las actualidades. Y reclamó en tonos enérgicos el poder, y sobre todo, avisó a los colegas radicales que no piensen en gobernar como un sanedrín, rechazando de las funciones del poder a quienes no estén circuncidados en el ara del radicalismo. A estas palabras se le han dado, por los parlamentarios toda la enorme importancia que tienen. Ya sabemos que el señor Lerroux acepta los requerimientos de colaboración ofrecida por algunas personalidades; ya sabemos que estas personas vendrán a participar de las funciones del Gobierno, y por último, que el partido radical no será quien imponga, por vía unilateral, su programa; en todo gobierno de concentración, las fuerzas dispares se equilibran y la pauta de dirección surge de la conciliación y armonía de los intereses que entran en colisión en cada momento.

Y en tanto que los comentarios giraban en torno a estas ideas, expuestas por don Alejandro en el banquete del día 11, un grupito de parlamentarios, nuestros hombres del Llobregat, elaboraban un torpedo que había de ser lanzado por vía submarina. Ellos navegaban a varias brazas bajo la superficie, apenas sin permitir ver el periscropio que denuncie la presencia del terrible pez de acero. Se amparaban en las altas razones de humanidad; los enfermos, de acero. Se amparaban en las altas razones de humanidad; los enfermos, los débiles de salud. No recordaron que sus defendidos, deportados o no, disparaban desde las azoteas sobre gente inerme, ni recordaron la agonía de los que mueren bajo las pistolas sindicales, ni la tortura de un pueblo alarmado por la revolución pagada. Esto no era humanidad.

Pero el "cuento" les resultó poco espléndido a estos hombres del Llobregat. La Cámara rechazó unánimemente, sin necesidad de proceder a votación, la propuesta de detener el barco para hacer un reconocimiento. Previamente nos advirtieron que no se trataba de una maniobra política: pero nadie los creyó, porque ni ellos mismos podían creer en los altos sentimientos de humanidad que invocaban. Han dado sus patrocinados eminentes pruebas de que el respeto a la vida del hombre no entra en la tara de sus sentimientos.

El torpedo que ellos cargaron de explosivo, resultó un cartucho de perdigones. No servía ni para hacer salvas. Ni siquiera para denotar que allí estaban los representantes del sindicalismo, sin representación oficial. A última hora Soriano, que siempre se equivoca, habló con su voz nasal y monótona de menores deportados. Unos menores, que según el ministro, y al parecer, están reclamados por delitos de sangre con motivo de delitos contra la propiedad; un verdadero encanto de criaturas. Una vez más los minoritarios de la revolución quedaron en postura poco cómoda, a pesar del resorte sentimental que pusieron en acción.

Y es que hay quien tiene la desgracia de convertir las cosas santas en comerciables y las despojan de todo respeto.

ALVAREZ DE LEON

El Domingo de Piñata en Salamanca

Con una temperatura verdaderamente glacial, más a propósito para estarse al calor del brasero, transcurrió el domingo de Piñata. Sin embargo, por la mañana y más aún por la tarde, hubo los "valientes", que sin temor a la señorita Gripe, ni a su hermana mayor doña Pulmonía se lanzaron por esas calles de Dios con disfraces y una buena cantidad de buen humor—¡que ya hacía falta mucho!

La animación, desde luego, fué infinitamente menor que en los días de Carnaval, y la Plaza Mayor, especialmente en las primeras horas de la noche, estaba desanimada.

LOS BAILES

Por el contrario, toda la animación estuvo concentrada en los salones de baile y Casinos.

Reunión de confianza en el Casino de Salamanca.

Por la tarde, se celebró una reunión de confianza que estuvo animadísima.

Asistieron entre otras, las señoras y señoritas, de Lanzaco, Jaramillo, James, Madrazo, Goenaga, Ambrosio, Martínez, de la Rúa Partearroyo, León Muñiz, Peña, Méndez, Velasco, señorita Matilde Martínez, Hernández, Muñoz-Orea, Villapecellín, Ruiz, Martín, Niño, Llorente, Tejero, Jiménez, Baza Cilleros, Rodríguez Galván, Ferreira, Marcos Escribano, Bustos, Sánchez Albornoz y Santos Mirat.

La fiesta terminó a las nueve de la noche y durante ella, la orquesta que dirige el maestro Nacor, ejecutó los más modernos bailables.

La Junta directiva del Casino de Salamanca ha recibido numerosas felicitaciones por la brillantez con que se han visto rodeadas las fiestas que organizó durante los Carnavales, de las que guardarán todos los asistentes gratos recuerdos, y a cuyas felicitaciones unimos las nuestras más cordiales.

Otra reunión en el Casino Helmántico.

En este Círculo se celebró una reunión de confianza en honor de los socios y sus familias.

La fiesta se vió concurridísima de bellísimas señoritas y numerosos jóvenes, que pasaron unas horas bailando con el mayor bullicio.

Baile de trajes en el Casino del Pasaje.

Como final de las fiestas de Carnaval, en este antiguo Círculo se celebró un brillante baile de trajes, que constituyó un franco éxito para la junta directiva.

Entre las señoritas que asistieron, recordamos a Pepita Sánchez, Manolita Muñoz, Pepita Rodríguez, Asuncion Redondo, Paquita Hernández, Encarnación Alvarez, Maruja García, Clara Bermejo, Conchita Ruiz, Pilar Rábago, Merceditas Sendín, Laura y Pilar de Antonio, Rosario Luis, Teresita González Seisdedos, Antonia Cáceres, Rosita Rodríguez, Winda Ramos, Isabelita Luengo, Teresita Hernández, Juanita Pérez, Angelita H. Machado, Julia Sánchez, Isabel Martín, Carmen y Angelines de Castro, Margarita Martín y Julia de Castro.

El jurado para la adjudicación de los premios, estaba formado por los señores don Ramón Pérez, don Jesús Bernal, don Luciano Marcos, don Leónides García y don Saturnino Romero.

Entre los disfraces, llamaron la atención los que lucían Julita de Castro, de portuguesa; Angelines de Castro, de gaucho; Manolita Muñoz, de minera. Con mantones de manila, Luisita Perreta, María Berrocal, Encarnación Alvarez, Isabelita Lucimo, Encarnación García, Julita Gordo Huebra, Petra Rodríguez, Angelita H. Machado y Merceditas Sendín.

El jurado, después de una amplia deliberación, por la cantidad y riqueza de mantones y originalidad de disfraces, otorgó el premio, de disfraces, a la señorita Manolita Muñoz y el de mantones de manila, a la señorita Julia Gordo Huebra.

La orquesta del maestro Bernalt, ejecutó los más modernos bailables y terminó la fiesta, a las dos de la madrugada.

En el Liceo.

Con gran animación, se celebraron los dos últimos bailes de los organizados con motivo de los Carnavales.

Por tarde y noche, fué numerosísima la concurrencia, reinando el mejor buen humor y alegría.

En otros salones.

En "La Alhambra", "La Gruta del Amor", "Terpsícore", "Ideal" y "Gran Kursaal", se celebraron igualmente bailes, que estuvieron muy concurridos.

VIDA GREMIAL

Junta general de la Gremial de Trasportes

Bajo la presidencia de don Francisco Fonseca, celebró junta general la "Gremial de Trasportes", asistiendo la mayoría de los afiliados.

Se xaminó la conveniencia de designar un delegado para la duodécima asamblea de la Confederación Gremial Española, acordándose delegar en el presidente de la Federación Gremial esta representación.

Se acordó revisar las cuentas sociales y poner en circulación los circos oportunos a los afiliados de fuera de la capital.

Por último y ante la intromisión de numerosos individuos que con diversos vehículos y sin sujetarse a los reglamentos y disposiciones vigentes, hacen la competencia ilícita a los industriales, se acordó recabar el auxilio de la Federación y de la Cámara de Comercio para que el próximo jueves sus presidentes con una Comisión del gremio visiten al señor Gobernador, a fin de obtener de dicha autoridad las seguridades necesarias a fin de lograr que cesen las infracciones e irregularidades en materia de trasportes por carreteras, por las líneas donde hay exclusivas y concesionarios en condiciones normales.

Reunión de la Asociación de Bares

Ayer, a las cinco, celebró junta general la Asociación de Bares y Cafés presidiendo don Federico Silguero y asistiendo los señores don Enrique Rodríguez, don Manuel Lucas, don Gregorio Barragán, don Parisio Pérez, don Desiderio Muriel, don Baltasar Carbajosa, don Enrique González, don Pelayo Miñambres, don Moisés Egido, don Esteban Mellado, don Esteban Conde, don Antonio Mateos, don Francisco Muñoz, don Manuel H. Polo y don Antonio Carbajosa.

Se aprobaron las gestiones hechas desde la última general y se acordó reiterar una gestión cerca del señor Gobernador civil para tratar de gestiones que afectan al gremio.

Examinada la convocatoria para la duodécima asamblea nacional de la Confederación Gremial Española en la que se tratarán de interesantes temas para la vida del Comercio y la Industria, por unanimidad se acordó designar a don Gregorio Barragán para mandatario de la Asociación en la misma.

Se registraron once altas para la Mutua de la Federación Gremial y después de tratar de otros asuntos, se levantó la sesión.

Nombramientos de representantes

La Sociedad de patronos panaderos, "El Establo" y la Gremial de Trasportes, han delegado en el presidente de la Federación Gremial Salmantina su representación en la duodécima asamblea nacional de la Confederación Gremial.

Hasta ahora los representantes designados son diez.

Reuniones para mañana

Mañana, miércoles, a las once de la mañana, celebrará junta general "La Productora de leche", que preside el señor Tavera.

A las cinco de la tarde se reunirá La Huerta Salmantina.

—A las nueve de la noche para renovar la directiva en sus cargos reglamentariamente renovables y para tratar de otros asuntos, se reunirá El Volante, que preside el señor Santos Franco.

—También uno de estos días se reunirán los Patronos peluqueros.

La Patronal de Construcción

Presidida por el señor Marcos, el domingo, a las once de la mañana, se reunió la junta directiva de esta entidad, asistiendo la mayoría de los vocales.

En primer lugar, la junta directiva conoció de las obras de caracter municipal que se realizaran con el importe de la décima. A este propósito informó el señor Andrés de los acuerdos que había adoptado la Cámara de Comercio en su última sesión plenaria.

Se conocieron las denuncias que contra dos patronos asociados ha formulado la sociedad de carpinteros, tomándose el acuerdo de ver con desagrado la actitud de dichos patronos, cuyo asunto debe ser conocido y solventado por los Comités paritarios.

Finalmente, el señor Marcos informó a la directiva del escrito que se había elevado a la Diputación y al Ayuntamiento, exponiendo que las obras que se ejecuten con el importe de la décima, salgan a concurso, para que puedan asistir a él los patronos salmantinos.

EL ADELANTO de hoy, consta de DOCE páginas.

NO MAS CALLOS

ni pies cansados o doloridos

Los zapatos impiden el contacto del aire y roban a los pies el elemento más esencial que es el oxígeno, cuya ausencia es causa de dolores, irritaciones e hinchazones en los pies al mismo tiempo que aumenta la sensibilidad de la piel y produce terribles callos y durezas. Para combatir tales males de un modo fácil y seguro, basta adicionar los Saltratos Rodell en el agua hasta que el oxígeno naciente le comunique un aspecto lechoso. Al introducir los pies en este delicioso baño, el oxígeno penetra en los poros cutáneos tonificando la piel sensible. El dolor y las hinchazones desaparecen inmediatamente y los callos y durezas se reblandecen a tal punto que pueden arrancarse de cuajo y sin dolor. Después de algunos baños oxigenados puede andarse fácilmente todo el día y si es necesario bailar toda la noche cómodamente, aunque se usen zapatos de reducidas dimensiones.

Los Saltratos Rodell se recomiendan y se venden en todas las Farmacias, Perfumerías, Droguerías y Centros de Específicos. Más de cinco millones de personas conservan sus pies en perfecto estado gracias a los Saltratos Rodell.

JOVENES NECESITO para la propaganda de artículo de fácil venta. Paseo de la Glorieta, 24. 2-1

A LA INDUSTRIA MADERERA.—Se ofrecen grandes partidas de madera de castaño, en clases de primera, del término de Monforte, se sirven en rollo o en las dimensiones que se deseen, elaboradas a sierra mecánica: también se ofrecen algunas partidas de nogal y Aliso. Para informarse, a don Maximiliano Cascón, en Mogarraz. 1-1

: : TEATRO MODERNO

MAÑANA, miércoles, 17

Será inaugurada la nueva y muy moderna instalación de

CINE SONORO

por banda, con el magnífico equipo

PHILIPS-SONOR

doble

ESTRENO de la colosal película, totalmente hablada en español

La Llama Sagrada

soberbia producción de las casas Warner Bross y Firts National (reunidas), interpretada por **Elvira Morla, Martín Garralaga y Luana Alcañiz**

EL SABADO:

Fermín Galán

la gran producción nacional que recoge fielmente los sucesos de Jaca, hablada en castellano. Desde el jueves se despachan localidades

PRECIOS

VERMOUTH

BUTACA, 2 pesetas

NOCHE

BUTACA, 1'50 pesetas

En la taquilla están a la venta las localidades para mañana

¡Esté usted atento a nuestros programas!

CONFERENCIAS TELEFONICAS

El Gobierno celebró anoche Consejo de Ministros

HA FRACASADO LA HUELGA GENERAL QUE LA CONFEDERACION NACIONAL DEL TRABAJO HABIA PREPARADO PARA AYER

Se han practicado numerosas detenciones, se han clausurado Sindicatos y se han registrado varios incidentes

Por los Ministerios

MANIFESTACIONES DEL SEÑOR AZAÑA

Madrid.—El ministro de la Guerra, señor Azaña, dijo esta mañana a los periodistas que había recibido la visita del Alto Comisario de España en Marruecos, señor López Ferrer, con el que había celebrado una extensa conferencia, hallándose el Gobierno perfectamente de acuerdo con la política del señor López Ferrer en la zona del Protectorado.

El Alto Comisario permanecerá algunos días en Madrid.

Se refirió después, en su conversación, al orden público, y dijo que él no tenía información al detalle, pues esto era cosa del ministro de la Gobernación, con el que no había hablado desde por la mañana, cuando le comunicó la huelga de Tarrasa.

A preguntas de un periodista, el señor Azaña dijo que una vez que el estudio de los presupuestos estaba ultimado, llevaría en seguida al Consejo la Reforma agraria. Por cierto—agregó—que he de hacer notar a ustedes que la rebaja introducida en el ministerio de la Guerra, no es sobre aumentos proyectados, sino sobre el proyecto de 1931, cuyos gastos se elevaron a 664 millones. De modo que no puedo cifrar la rebaja, porque como el presupuesto estaba dividido en tres secciones, y se han variado algunos capítulos ,no recuerdo bien ,pero, desde luego, la rebaja es mayor en lo referente a Marruecos, ya que de 170 millones que estaban consignados en los presupuestos del año pasado, quedan reducidos para el presente en 130 millones.

Y no dijo más el señor Azaña.

EN GOBERNACION. - LA SITUACION EN TODA ESPAÑA

Madrid.—Al recibir a los periodistas el ministro de la Gobernación, señor Casares Quiroga, les facilitó noticias de la situación en España, con motivo de las fracasadas huelgas, que intentaban plantearse como protesta por las deportaciones de los detenidos en el "Buenos Aires".

He aquí los telegramas que el señor Casares Quiroga había recibido de las distintas provincias:

Barcelona.—Desde la mañana existe tranquilidad absoluta. Circulan tranvías, taxis y autos de transportes, trabajándose en el puerto.

A primera hora, cerraron los talleres en un 30 por 100. Ahora, según me comunica el gobernador, hay completa tranquilidad.

El foco característico del movimiento está en Tarrasa, donde un grupo, integrado por unos cien individuos, armados de armas largas y cortas y algunas bombas, se han apoderado, en su domicilio, de la persona del alcalde, como asimismo de un bombero y de un soldado de la Zona.

A los tres los condujeron al Ayuntamiento, atados fuertemente, custodiándoles, en rehenes.

La Guardia civil tuvo que entablar un tiroteo con los revoltosos, y en vista de la actitud observada por éstos, tuve que ordenar la salida inmediatamente de cincuenta guardias civiles más, que sitiaron el Ayuntamiento.

Ante ello, los revoltosos, que se habían apoderado de la Casa Municipal, sacaron los rehenes al balcón, enarbolando una bandera blanca.

Los guardias interpretaron esta señal como que existían heridos, y marcharon rápidamente a buscar a los camilleros, acompañados de los cuales, regresaron de nuevo al Ayuntamiento.

Cuando se encontraban a la puerta de éste, los comunistas arrojaron una bomba sobre los guardias, resultando uno de éstos gravísimamente herido.

Al tener noticia de esto, se dieron las oportunas órdenes para que saliera una compañía de Infantería, cuya sola presencia ha bastado para que se rindieran los revoltosos.

A primera hora de esta madrugada, fué cortada la línea férrea que va de Moncada a San Andrés.

Se ha restablecido el servicio y se ha procedido al desarme de todos los revoltosos de Tarrasa.

Sevilla.—El paro es total. Sólo circulan veinte tranvías, que son conducidos por inspectores, ingenieros y soldados del Ejército.

También han parado todas las fábricas y talleres, habiendo sido clausurados los locales de los Sindicatos.

Se tienen noticias de que hay huelga pacífica en Constantina, Camas, La Campana, Gilena, Guadalcanal, El Coromil, Montellano, La Rinconada y San Juan de Aznalfarache.

Coruña.—Comprendiendo los centros obreros de Santiago y Ferrol, se trabaja normalmente.

Soria.—Hay huelga, aunque tranquilidad.

Bilbao.—Se trabaja con normalidad.

Vitoria.—El gobernador publicó un bando ordenando fuera colocado en las esquinas, y cuando se estaba realizando esta operación, cuatro individuos los arrancaron. Se acercó en este momento un guardia municipal, y dichos sujetos le tirotearon, dejándole gravemente herido. Como aun dentro del grave estado en que se encontraba este guardia, pudo prestar declaración, dió los nombres de sus agresores, y a estas horas se encuentran ya detenidos.

Vitoria.—Hay huelga, habiendo parado algunos talleres.

Pamplona.—En esta ciudad hay normalidad y sólo han ocurrido pequeños incidentes.

San Sebastián.—Se trabaja normalmente.

Cádiz.—Huelga no completa. Circulan tranvías, pero los taxis se retiraron.

Los servicios están asegurados.

Huelgan, en total, un 50 por 100.

Medinasidonia.—Huelga general de campesinos.

Málaga.—Huelga parcial y paran los muelles y metalúrgicos, hasta ahora.

Teruel.—A primera hora se intentó la huelga general y solamente consiguieron que se cerraran dos fábricas.

Huesca.—Hay normalidad completa.

Valencia.—También hay normalidad.

Zaragoza.—La huelga ha comenzado a mediodía y sólo han parado la mitad de los obreros. Circulan los taxis y tranvías aun cuando los tranviarios han manifestado al gobernador que no secundaban el movimiento, paraban para impedir choques con los obreros del Sindicato Unico.

De madrugada estalló un petardo en un contador de la luz y han sido halladas también tres bombas en serie, construídas con todos los adelantos químicos.

Alicante y Alcoy.—Hay tranquilidad. En este último punto se temía una huelga, que no ha llegado a estallar.

Córdoba.—En la capital hay normalidad.

Puente Genil.—Hay una agitación debido a un encuentro entre católicos y socialistas.

Bujalance y Villaviciosa.—Hay huelga pacífica.

En la provincia de Cáceres hay huelga parcial. Sólo en Navalmoral de la Mata el paro es completo.

Cuenca.—Huelga pacífica. Han sido clausurados los locales de los Sindicalistas.

Ceuta.—Huega general. Han salido a la calle fuerzas del Ejército, que han obligado al comercio a que abra sus puertas.

En todo Asutrias la tranquilidad es completa.

Terminó diciendo el ministro que de Madrid solo tenía noticias de la colocación de algún petardo.

DICE EL SEÑOR LARGO CABALLERO

Madrid.—Hablando con los periodistas el ministro de Trabajo, les manifestó que había recibido la visita de una comisión de representantes de todas las asociaciones de obreros y empleados de la Compañía Telefónica Nacional, para ver si llegaban a la conciliación en las diferencias surgidas entre la Compañía y los obreros, cosa que el ministro cree se conseguirá, pues ya tiene la conformidad de la Telefónica, y de algunas sociedades.

Refiriéndose a la intervención obrera en las industrias, dijo el señor Largo Caballero que debe aprobarse cuanto antes, puesto que significa la tranquilidad para todos, incluso para los patronos, que se muestran reservados en este asunto, puesto que los obreros, cuando tengan intervención en las industrias conocerán la marcha de las mismas y no harán peticiones exageradas.

Por último dijo el ministro de Trabajo que le comunicaba el gobernador de Logroño que el señor Muro, fabricante de Arnedo, había retirado el recurso interpuesto contra la resolución del Jurado mixto, y que la cantidad de 10.000 pesetas que tenía que abonar, la pagaría a los obreros.

Sindicalistas y comunistas intentaron plantear la huelga general en Madrid

Y FRACASARON ROTUNDAMENTE

Madrid. — La Federación Anarquista Ibérica convocó para el domingo a una reunión con objeto de protestar contra las deportaciones de los detenidos en el vapor "Buenos Aires". Al llamamiento respondieron los elementos de la C. N. T. y del Partido comunista, acordándose el planteamiento de la huelga en Madrid, que había de estallar en la madrugada del lunes, comenzando a hacerse los preparativos a las cuatro de la madrugada.

En el paseo de la Virgen del Puerto hizo explosión un petardo, a las cuatro y media, y cinco minutos más tarde explotaba otro en la puerta de los talleres de los tranvías, en la calle de Bravo Murillo. Este último petardo había sido colocado en las agujas, y al hacer la explosión originó la rotura de todos los cristales de los talleres y casas próximas, sembrando la natural alarma.

Conocedora la policía de los organizadores del movimiento, hicieron abortar el plan, aun cunado no pudieron impedir el reparto de hojas clandestinas, en las que se excitaba a los obreros a secundar el paro.

A las ocho menos cuarto, un grupo de individuos asaltó un tranvía que marchaba por la calle de O'Donell, de Tetuán de las Victorias, colocando en el vehículo un petardo que hizo explosión y ocasionó tres heridos leves.

En el Portillo de Embajadores, y proximamente a la misma hora, cuatro individuos, pistola en mano, asaltaron otro tranvía, cuyos viajeros se dieron a la fuga. Entonces, los asaltantes colocaron un petardo, que a los pocos momentos hizo explosión, ocasionando grandes daños en el vehículo.

Otro grupo de cuatro individuos asaltó otro coche en la Glorieta de Quevedo, rociando la plataforma con gasolina y prendiéndole fuego. En aquel momento, un sereno de comercio sorprendió a los asaltantes, logrando detener a uno llamado Melchor Nadal Ruiz.

El conductor y el cobrador del coche consiguieron dominar el fuego.

La policía ha dado una batida en la Gran Vía, consiguiendo detener a siete individuos que se dedicaban a colocar piedras sobre las paralelas del tranvía, en el trayecto de la calle de San Bernardo.

Un guardia de Seguridad detuvo en la calle de Goya a Felipe Pérez Blasco, cuando colocaba un petardo. Poco después en el Paseo de los Comendadores fueron detenidos Antonio Rodríguez Sarabia, de veinte años, estudiante; Antonio Gabó, chófer, y Francisco Simancas, perito mercantil, los cuales eran portadores de bombas de piña y sendas pistolas. Los tres pertenecen a la C. N. T.

Entre las estaciones de la Iglesia y Chamberí hizo explosión un petardo que había sido colocado en el último coche del tren del "Metro", siendo escasos los daños.

Finalmente, en la calle de Treviño, cuando dejó el automóvil 18.806 su propietario don Carlos Miura, un grupo de revoltosos colocó un petardo en el interior, que al hacer explosión lo dejó completamente destrozado.

A media mañana, la Policía había hecho abortar por completo el movimiento revolucionario.

El Gobierno celebra Consejo de ministros

A LA ENTRADA

Madrid.—A las seis de la tarde, comenzaron a llegar a la presidencia los ministros, para celebrar Consejo.

Al llegar el señor Azaña, manifestó que en el Consejo tratarían de la reforma agraria.

—¿Será extenso el Consejo?

—Nó, porque yo tengo que asistir a una comida oficial.

—¿Hay nuevas noticias de orden público?

—No se, porque después de almorzar, me marché al campo, y regreso ahora.

Al llegar el señor Albornoz, se le preguntó si había algo relacionado con la respuesta del Gobierno a la nota del Vaticano, por la disolución de los Jesuítas. Y el señor Albornoz, replicó:

—Eso depende del Ministerio de Estado. Yo sólo he de contestar a las observaciones hechas en el memorándum sobre el decreto de disolución de la Compañía de Jesús.

Cuando llegó el ministro de la Gobernación, se limitó a decir que en Barcelona y en Tarrasa reinaba tranquilidad y que la huelga podía darse por fracasada, pues la normalidad era completa.

El ministro de Obras Públicas, señor Prieto, facilitó un telegrama del Interventor general del Estado en Burgos, diciendo que la línea Santander-Mediterráneo se hallaba interceptada por la nieve, entre Calatayud y Soria, y que el tren número 2, no pudo pasar de Malanquilla, quedando la máquina empotrada en la nieve. No han ocurrido desgracias.

Añadió que a consecuencia de la huelga general en Soria, los huelguistas no dejaron salir un tren de socorro.

El ministro de Agricultura, dijo que el Consejo se dedicaría a la reforma agraria.

Los demás ministros, no hicieron manifestaciones de interés.

A LA SALIDA

Madrid.—El Consejo terminó a las ocho y media de la noche.

El primero en salir, fué don Marcelino Domingo, quien se limitó a entregar a los periodistas la nota oficiosa del Consejo, y a decir que hoy, a las seis y media de la tarde, se reuniría nuevamente el Gobierno.

Al salir el señor Carner, se le preguntó por el alcance de los dos decretos de su Ministerio, aprobados en el Consejo.

El ministro de Hacienda dijo que uno era para facilitar las declaraciones espontaneas de algunos propietarios que se hallaban fuera de la Ley, y el otro, reorganizando la Ley del Timbre.

El señor Albornoz, dijo que nada había que añadir a la nota oficiosa.

El último en salir, fué el ministro de la Gobernación.

—¿Hay nuevas noticias del orden público?—le preguntaron los periodistas.

—Nada. Tranquilidad—respondió el ministro.

LA NOTA DEL CONSEJO

La nota oficiosa del Consejo, dice así:

"AGRICULTURA: Se aprobó un decreto sobre reorganización del Ministerio del ramo.

Ha dado cuenta detallada el ministro de las relaciones comerciales de España con varios países, adoptándose acuerdos respecto de ellas.

Se aprobaron varios decretos, uno de ellos de admisión temporal de hojadelata en blanco, para la confección de envases de aceite y conservas.

GUERRA: Se aprobaron varios expedientes administrativos.

HACIENDA: Se aprobó un proyecto de ley de reforma del Timbre, y otro sobre declaración de fincas rústicas."

Más noticias y detalles del rotundo fracaso de la huelga general

EN MADRID

Madrid.—Durante la tarde, la tranquilidad en Madrid fué completa.

En las primeras horas, circuló el rumor de que había estallado un petardo en la Nunciatura. Al acudir los periodistas a la residencia de monseñor Tedeschini, confirmaron que se trata de un infundio.

Un grupo de revoltosos intentó asaltar las cocheras de los tranvías de Cuatro Caminos, impidiéndolo los empleados y obreros de la Compañía.

Además acudieron guardias de asalto que practicaron detenciones.

A última hora de la tarde salieron algunos autocamiones con guardias de asalto para Cuenca.

LA HUELGA Y LA PRENSA

Madrid.—Los periódicos madrileños de esta noche condenan en general los continuos movimientos de la C. N. T., diciendo que por falta de ambiente ha fracasado de nuevo una huelga general organizada por dicho organismo. Se debe también el fracaso de la huelga a hallarse la masa obrera fatigada por estos repetidos movimientos estériles que a nada práctico conducen y que además desgastan la potencialidad de la masa obrera.

UNA INTERESANTE INFORMACION DEL GOBERNADOR CIVIL

Barcelona.—El gobernador civil, señor Moles ha hecho a los periodistas unas interesantes manifestaciones acerca de la fracasada huelga de la Confederación Nacional del Trabajo.

Durante la última madrugada el gobernador adoptó precauciones, porque tuvo conocimiento de que se preparaba la huelga.

Inmediatamente—dijo—envié a los alcaldes de los pueblos una circular excitándoles a que garantizaran los servicios, la libertad de trabajo y que procedieran con la máxima energía para reprimir todo movimiento y coacción. De madrugada, quedaron clausurados los sindicatos.

En las zonas fabriles se repartieron hojas clandestinas exhortando a la huelga. En la línea férrea del Norte estalló un petardo que causó algún destrozo, que poco después era reparado.

Esta mañana salieron los tranvías, los taxis y los autobuses y abrió el comercio, presentando la ciudad el aspecto normal.

La Guardia de Seguridad hacía el servicio con tercerola y secciones de guardias de asalto recorrían la población en autocamiones.

Se registraron diversas coacciones y se practicaron detenciones numerosas, incluso la del secretario del Sindicato de campesinos.

Un camión fué tiroteado por un grupo de revoltosos. Se retiró y salió nuevamente protegido por los guardias y al repetirse la agresión los guardias la repelieron, persiguiendo a los pistoleros. Algunos de estos fueron detenidos.

Se ha podido observar que las calles estaban sembradas de tachuelas, para evitar la circulación de automóviles.

En a calle de Sans fueron apedreados varios taxis.

De La Línea de barrio de Bordeta fué recogido un artefacto y encontrado otro en la carretera de Sitges. También fué recogida una bomba en la barriada de Sans y en diversos puntos de la línea férrea se recogieron petardos de los cuales solo estalló uno, causando daños de consideración en el puente de Torrafel.

Lo ocurrido en Tarrasa coincide con la referencia oficial. Un grupo intentó asaltar el cuartel de la Guardia civil, sin lograrlo y aun cuando los revoltosos se hicieron fuertes en el Ayuntamiento, se rindieron antes de llegar las fuerzas.

Los extremistas, pues—continuó diciendo el señor Moles—, no han logrado sus propósitos. Los petardos son salvas. Una de ellas la hicieron anoche frente al Gobierno civil.

En Tarrasa, a las cuatro de la madrugada, un grupo obligó a un sereno a que les condujera a la casa del alcalde. Entraron en ella, detuvieron a alcalde y también a un sodado y a un bombero. Los llevaron al Ayuntamiento y allí los tuvieron en rehenes.

Un grupo de unos cien huelguistas hizo una descarga contra el cuartel de la Guardia civil, contestándoles los guardias y trabándose un vivo tiroteo.

Al amanecer, los guardias civiles hicieron una salida para batir a los revoltosos. Estos se repegaron hacia el Ayuntamiento, donde se hicieron fuertes y sacaron al balcón al alcalde, al soldado y al bombero, para evitar que los guardias disparasen. Poco después izaban bandera blanca.

Y cuando los guardias, con un servicio de la Cruz Roja se dirigían al Ayuntamiento y se encontraban ya cerca de la Casa Constitucional, varios revoltosos salían a los balcones, haciendo una descarga sobre los guardias y arrojándoles una bomba, hiriendo gravísimamente al sargento que mandaba las fuerzas y menos graves a dos guardias.

Después, los guardias entraron en el Ayuntamiento, deteniendo a quince con armas largas, armas cortas, petardos y bombas.

En Mataró y Badalona, la huelga es pacífica.

En Igualada intentaron hacer el paro y al intervenir la Guardia civil fué derribado de un culatazo un mozalbete que intentaba desarmar a un guardia.

El movimiento es sentimental, de protesta contra las deportaciones. Y este sentimentalismo lo hacen más patente llevando bombas a granel.

Han intervenido en los sucesos sujetos de antecedentes y de conductas muy poco recomendables. Unos están ya detenidos y otros no tardarán en estarlo.

Un periodista preguntó al señor Moles:

—¿Es cierto que se está preparando otro barco, para llevar a la Guinea a más deportados?

—No sé si estará ordenado, pero sí que se habla de la preparación de otro barco con el mismo fin que el "Buenos Aires".

En Lérida no ocurre novedad y los trenes no circulan, pero es por la gran cantidad de nieve que hay en las vías.

Los gobernadores de Gerona y Tarragona me dicen que no ocurre nada de particular y sólo en Valls se intentó el paro.

En Barcelona han entrado hoy al trabajo más obreros que otros días, debido a haberse solucionado algunos conflictos.

El comandante de las fuerzas que van a Tarrasa lleva órdenes de abrir una información que aclare lo ocurrido.

De Sabadell me dicen que se declaró la huelga general y que en Mollet holgaron 800 obreros de las Sederías Modernas.

EN GERONA

Gerona.—Han estallado petardos y se han encontrado quince sin estallar.

La policía sostuvo un tiroteo con los que iban en un automóvil, camino de Barcelona.

Además se han practicado varias detenciones.

A primera hora de la mañana cerraron las fábricas pero por la tarde volvieron a abrir.

En el resto de la provincia la tranquilidad es completa.

EN TARRAGONA

Tarragona.—Reina tranquilidad.

Sólo en Valls se intentó el paro general, que sólo fué secundado por los obreros del Ramo de la Construcción.

Se han practicado detenciones.

EN ZARAGOZA

Zaragoza.—A las tres y media de la madrugada estalló un petardo en un registro de la Telefónica, del Arrabal.

Los serenos de la Plaza de la Constitución recogieron un petardo colocado en la puerta de un céntrico café que se hallaba muy concurrido, otro de un tranvía y tres bombas de perfecta elaboración.

Durante la mañana fué general el paro en fábricas, talleres y obras de albañilería.

Grupos de mozalbetes obligaron a paralizar el servicio tranviario.

Los guardias disolvieron los grupos y la policía se incautó de gran número de armas.

El comercio está abierto, pero tiene los cierres a medio echar.

Entre las detenciones practicadas, figuran algunos sujetos, llegados de Barcelona.

El gobernador civil ha clausurado los sindicatos, y ha dicho que conocía el movimiento, porque fué sorprendida una conferencia telefónica entre Zaragoza y Barcelona, dando orden de huelga, pues parece ser que Zaragoza era el nudo del movimiento.

El fracaso ha sido rotundo.

EN CUENCA

Cuenca.—La huelga es general.

El comercio tuvo que cerrar, como así también el mercado.

La huelga es pacífica.

EN CADIZ

Cádiz.—Sin previo aviso, se declaró la huelga general.

Sólo circulan los automóviles de los médicos.

El orden no se ha perturbado.

EN OVIEDO

Oviedo.—Reina tranquilidad.

La huelga no ha llegado ni a iniciarse.

Lo mismo ocurre en Gijón, donde la normalidad es completa, así como en el resto de la provincia.

EN ALGECIRAS

Algeciras.—Sólo se han declarado en huelga los obreros de la carga y descarga del muelle.

EN BILBAO

Bilbao.—Ante el anuncio de huelga, el gobernador adoptó precauciones, preparando fuerzas de la Guardia civil, de Seguridad y del Ejército, que desde bien temprano, ocuparon los sitios estratégicos.

En las primeras horas de la tarde, en vista de la normalidad, y de que no estallaba la huelga, las tropas se retiraron.

El señor Calviño dice que en Guipúzcoa la tranquilidad es absoluta, y que en Pamplona no se consiguió la huelga, limitándose a unos grupos, que promovieron algunos incidentes, favorecidos por la nieve, contra las evoluciones de los guardias. Hay cuarenta y ocho detenidos.

Por último, el señor Calviño dijo que el gobernador de Alava le comunicaba que reinaba tranquilidad, aun cuando los de la C. N. T. habían logrado el paro en algunas obras, y además, disparar bárbaramente contra un guardia municipal, al que hirieron de gravedad de cuatro balazos.

Los agresores fueron detenidos.

EN TOLEDO

Toledo.—Al salir del cuartel y aparecer en las calles la Guardia civil, fué recibida por el público con vítores y aplausos y vivas a la República.

La presencia de la Benemérita bastó para que los que trataban de perturbar el orden desaparecieran.

EN SORIA

Soria.—Durante la mañana el paro fué absoluto.

Los huelguistas volcaron un camión.

Hay varios detenidos.

EN VALENCIA

Valencia.—A pesar de los rumores de huelga general que desde el sábado circularon en esta población, se ha trabajado en todas las fábricas, no ocurriendo ningún incidente.

No obstante, las autoridades adoptaron grandes precauciones.

EN SEVILLA

Sevilla.—Esta mañana acudieron al trabajo muchos obreros, pero luego se retiraron, quedando planteado el paro general.

Salieron diez tranvías conducidos por soldados de Ingenieros y custodiados por fuerzas de la Guardia civil.

Se trabaja en todos los talleres y las precauciones persisten.

El gobernador civil publicó un enérgico bando.

Los mercados se hallan completamente abastecidos, y los sindicatos han sido clausurados.

EN JEREZ DE LA FRONTERA

Jerez de la Frontera.—Se declararon

en huelga los albañiles y un grupo de mozalbetes se dedicó a apedrear los casinos.

Durante la persecución del grupo, un muchacho hizo un disparo, hiriendo al concejal derechista don José García Barroso.

También se han registrado varios heridos contusos.

Los guardias de Seguridad prestan servicio con tercerolas.

EN MALMA DE MALLORCA

Palma de Mallorca. — A consecuencia del mitin dado por los comunistas, se inició el paro general, cerrando la mayoría de los comercios y de los talleres.

Los guardias dispararon varias veces al aire para disolver los grupos.

Se han practicado algunas detenciones.

EN BURGOS

Burgos.—Se repartieron hojas firmadas por el comité de Sindicatos, excitando al planteamiento de la huelga general.

La policía detuvo a ocho individuos de los que formaban el comité.

Las autoridades tomaron precauciones, y la tranquilidad es completa.

EN RONDA

Ronda.—Se declaró la huelga general.

Los grupos recorrieron la población en actitud pacífica.

EN TERUEL

Teruel.—Han sido detenidos los organizadores de la huelga, como protesta de las deportaciones.

Fracasó rotundamente el movimiento.

En otras localidades de la provincia, se intentó también plantear la huelga general, fracasando en todas ellas.

Interesantes manifestaciones de don Indalecio Prieto

Madrid.—Interrogado el ministro de Obras Públicas por un redactor de la "Hoja Oficial del Lunes", ha hecho las siguientes manifestaciones acerca del presupuesto de su departamento:

LAS ECONOMIAS EN EL PRESUPUESTO DE OBRAS PUBLICAS

—¿Se han hecho muchas reducciones en el Circuito Nacional de Firmes Especiales?

—Efectivamente. Ha quedado muy reducida la plantilla de dicho organismo. Como se reducirá la de otros organismos que funcionan en torno al Ministerio de Obras Públicas y que ciertamente contribuyen muy poco a la celeridad y a la eficacia de la gestión ministerial.

Don Indalecio Prieto hace una pausa y prosigue:

—Está tan desperdigada la acción de este Ministerio, que parece como si la dirección del mismo estuviese desplazada de este edificio, dispersándose por una serie de centros y centritos que mañosamente se han buscado la manera de desprenderse lo más posible del ministerio, con el cual parecen no tener otro víiculo más fuerte que la nómina.

—¿Y en cuanto a sus propósitos de Obras hidráulicas?

—Sigo consagrando preferentemente mi actividad a cuanto se refiere al plan de obras hidráulicas, en el que tengo un valiosísimo colaborador: el director general del ramo, don Antonio Sacristán. Habíamos proyectado para este fin de semana una nueva excursion y estabamos vacilando sobre si ir a la cuenca del Ebro o a la del Segura; pero nos hemos visto obligados a desistir del viaje por la imperiosa necesidad de que mañana, lunes, se halla en poder del ministro de Hacienda el presupuesto de Obras Públicas, como los de los demás departamentos ministeriales.

—¿Se hacen grandes economías en el presupuesto de su ministerio?

—El presupuesto de Obras Públicas —agrega—ha sido objeto de varias rectificaciones, a consecuencia de los distintos tajos que se le han dado, y su confección resulta laboriosísima. Yo cumplí mi palabra de no ofrecer ninguna resistencia al propósito del señor Carner de nivelar los presupuestos, plegándome a cuantas bajas quisiese introducir.

—¿Conoce, en parte, el presupuesto el señor Carner?

—Aquí celebramos días atrás una reunión, a la que asistieron el señor Carner, el interventor general de Hacienda, el subsecretario de Obras Públicas y los directores generales de este departamento, y delante de todos estos altos funcionarios hube de decir que en la formación del presupuesto yo no tenía otra voluntad ni otro criterio que el del ministro de Hacienda.

—¿...?

—Hay en las bajas introducidas en el presupuesto de mi departamento una compensación, y es la del crédito que para la anualidad de 1932 concedió la ley de 28 de Agosto último que las Cortes votaron para remediar la crisis de trabajo en las provincias andaluzas y extremeñas; pero esto supone cierto desequilibrio en el resto de las provincias españolas, muchas de las cuales están también angustiadas por la crisis obrera.

—¿...?

—Quizá las Cortes remedien este desequilibrio si igualmente aprueban el proyecto de ley que otorgaba auxilios análogos para el resto de España. El punto neurálgico del presupuesto de Obras públicas y del presupuesto general de la nación está en las cargas ferroviarias, que constituyen una enorme pesadumbre.

LA REORGANIZACION DE ESTE DEPARTAMENTO MINISTERIAL

—¿Va usted a reorganizar el Ministerio?

—Yo me propongo reorganizar los servicios del Ministerio; pero no acometo esta obra en la formación del presupuesto, porque acaso con ello dificultara su aprobacion y embrollara las cuestiones; mas creo que dentro de las cifras presupuestadas, sin aumentarlas, cosa que legalmente sería imposible, sino acaso disminuyéndolas, podré hacer una reorganización que dé a la gestión ministerial mayor flexibilidad.

—¿Recibe usted muchas demandas de subvenciones?

—Todos los días se reciben infinidad de cartas y telegramas con ecos de crisis de trabajo en la agricultura e industria. Es evidente que el Estado no puede remediarla de un modo tal; que no es posible ocupar con obras públicas, cual se pretende, a todos los obreros parados. Desde aquí hacemos cuanto nos es posible para ahorrar esa crisis, y desde luego, lo que no consentiremos es que se agrave por pereza administrativa. Ayer, por ejemplo, dos horas después de haber ingresado en el Ministerio un expediente para la construcción de una línea de transporte de energía eléctrica de la Sociedad Saltos del Duero, estaba despachado y firmado, con lo cual esa Sociedad podrá proceder al concurso para la construcción de los castilletes, que suman 3.000 toneladas de hierro. En otros tiempos ese expediente hubiera tardado en salir de aquí semanas y acaso meses...

Noticias del día

LAS DERECHAS ESPAÑOLAS CONCRETAN SU OPOSICION AL GOBIERNO DE LA REPUBLICA. - DISCURSO DEL SEÑOR LA CIERVA

Madrid.—Un periódico de la noche, insiste en afirmar que las antiguas derechas españolas están concretando su oposición al Gobierno de la República.

Dice que el día 4 de Febrero se reunieron en Biarritz los señores La Cierva, Bugallal y don Gabriel Maura y otros, hasta el número de diez y nueve.

Concurrieron dos delegados de Sevilla, cuatro de Barcelona, dos de Valencia, uno de Zaragoza y uno de Santander.

No asistió el señor Herrera, aunque se dijo que contaba con el ayopo de Acción Nacional y el periódico "El Debate".

El señor Cierva pronunció un discurso exhortando a la unión de las derechas, y que debían aportar dinero para la propaganda. Mostró una lista de personas de cada provincia, que dirigían el movimiento, que deben ser, al derogarse la ley de defensa de la República.

Añadió que las Cortes actuales serían disueltas el mes de Junio, encargándose del Gobierno el señor Azaña, y desplazando totalmente al señor Lerroux.

Dijo que cuando España sentía la esperanza por el régimen republicano, las derechas lograron sacar veintitantos diputados, y ahora con el descontento general, si se lleva bien el movimiento, se podían sacar más de 130 diputados.

LLEGAN LOS AVIADORES RODRIGUEZ Y HAYA

Madrid.—Han llegado a Madrid, procedentes de Africa, los aviadores capitán Rodríguez y teniente Haya. El primero explicará las peripecias del viaje, en una conferencia que dará el día 20 en el Aero Club.

DON RAFAEL SANCHEZ GUERRA OPERADO

Madrid.—El secretario general de la Presidencia de la República, don Rafael Sánchez Guerra, ha sufrido una operación en la garganta, encontrándose muy mejorado.

GESTIONES DE LA POLICIA SOBRE EL ASALTO DE LA CALLE SANTA CLARA

Madrid.—La policía sigue activamente realizando gestiones para proceder a la detención de los complicados en el asalto de la calle de Santa Clara.

A consecuencia de las contradicciones en que incurrió el chófer Anastasio Rodríguez, fueron detenidos Enrique García y García, Juan Saavedra, José Luis Sanz e Ignacio Casado, todos afiliados a la Confederación Nacional del Trabajo.

Se aseguró que celebraban una reunion a las que asistía también Felipe Sandoval, que usaba el nombre de Doroteo Muñiz y el apodo de "El Najo" Sandoval fué reconocido por la dueña de la casa de la calle de Santa Clara, como el individuo que la arrojó el abrigo a la cara, tapándole lo sojos.

La policía ha practicado un registro en la casa de Sandoval, deteniendo a una mujer que dijo ser su esposa.

Los detenidos se esfuerzan en ocultar donde se encuentra Sandoval, incurriendo en contradicciones. La policía le busca, pues desapareció el día 10. Este Sandoval había servido como mozo de comedor en un palacio aristocrático de la calle de Santa Engracia, donde había planeado un asalto para llevarse un millón de pesetas.

Cuando tenía los moldes de las cerraduras, desistieron por causas que se ignoran.

ASALTO A UNA PORTERIA.-MUJER GRAVEMENTE HERIDA

Madrid.—En el callejón del Hospital, número 10, unos desconocidos entraron en las primeras horas de la tarde en la portería y amordazaron a la portera Gabina Blanco, de cincuenta y tres años de edad.

Como se opusiera a los propósitos de los desconocidos, le dieron varias puñaladas en el cuello y en el bajo vientre.

Después revolvieron todos los muebles, dejando encerrada a la víctima amordazada y dándose a la fuga.

A las tres de la tarde llegó el hijo de la víctima Eulogio Llanos y creyendo que se hallaba ausente esperó hasta las cuatro, pero extrañado de que la ausencia se prolongase demasiado, saltó por una ventana y encontró a su madre amordazada y herida de gravedad.

En los primeros momentos no pudo declarar. Dijo únicamente que se trataba de tres o cuatro individuos. Se advirtió la falta de una cajita de caudales que contenía 75 pesetas.

Se cree que el suceso está relacionado con el del Paseo de Yeserías, porque Gabina es parienta del chófer, desde cuyo auto unos maleantes dispararon sobre los guardias y pudiera ser esto una venganza, por la declaración que prestó el chófer.

Provincias

SERENO ASESINADO

Vitoria.—En la madrugada última, el sereno que prestaba servicio en la calle de Correrías, sorprendió a unos individuos que arrancaban el bando del gobernador civil.

El sereno les afeó la conducta y ellos dispararon contra él, hiriéndole de cuatro balazos en el vientre.

Trasladado a la Casa de Socorro, falleció a los pocos momentos.

Fueron detenidos los agresores, que son Juan Cruz, del comité de huelga; Jesús Cangulla, ciego a consecuencia de la agresión de que fué objeto hace algunos años en una taberna.

El sereno deja viuda y cuatro hijos.

RIVERA

Lotería Nacional

Hay billetes a 50 pesetas y décimos a 5 pesetas para el próximo sorteo

EN LA ADMINISTRACION DE LOTERIAS, NUMERO 3

Calle de García Barrado, número 25

SALAMANCA

EL DOMINGO EN LA CASA DEL PUEBLO

Mitin y manifestación de adhesión al Gobierno de la República

A las once de la mañana se celebró el anunciado acto de adhesión al Gobierno por sus recientes disposiciones poniendo en vigor el artículo 26 de la Constitución, cuyo acto fué organizado por la Federación Provincial Obrera.

El salón de actos de la Casa del Pueblo estaba totalmente ocupado por trabajadores, afiliados a los partidos republicanos-socialistas y simpatizantes. En pasillos y vestíbulo el público se aglomeraba para poder escuchar los discursos, así como fueron muchas las personas que quedaron en la calle, esperando la manifestación.

La presidencia del mitin del domingo, en la Casa del Pueblo (Foto Almaraz).

En el escenario, el presidente de la Federación, señor Manso; el vicepresidente, don Rafael de Castro, con otros directivos, representación de la mayoría republicano-socialista del Ayuntamiento, de la Diputación provincial y de los partidos de la conjunción republicano-socialista.

Comenzó el acto cantando el Orfeón Obrero de manera admirable, "El Himno de Riego", "La Internacional" y "La Comunne", en medio de grandes aplausos y vítores a la República.

A continuación, el presidente de la Federación, don José Andrés y Manso, pronunció breves palabras, saludando a todos los asistentes al acto y rindiendo un tributo al Orfeón Obrero por su admirable trabajo, diciendo que como hombres de una misma familia, que viven en la Casa del Pueblo, habían acudido todos los trabajadores salmantinos.

Terminó diciendo que la significación del acto, la harían los oradores que en él intervendrían, a los que no presenta porque no lo necesitan.

Pascual Tomás

Secretario de la Federación Nacional de Metalurgia.

Comienza diciendo que era muy otro el objeto de su viaje a Salamanca, pues se limitaba a hablar a los obreros del hierro, de problemas que les afectaba directamente.

Pero—continúa—cuál ha sido mi sorpresa, agradable de manera extraordinaria, al encontrarme con este acto de adhesión al Gobierno de la República, y aun teniendo que cumplir con mis compañeros de profesión, ésta queda relegada a segundo término ante este acto de demostrar a Salamanca y a España, que los sentimientos de libertad constituyen el mayor galardón de esta capital liberal y se rebela contra los que han querido y quieren ir entorpeciendo la labor del Gobierno de la República.

El espectáculo que estoy presenciando es de los que más me han emocionado y demuestra que el pueblo le dice al Gobierno que está ahí para dictar leyes liberales y que aquí está el pueblo que le apoya y defiende contra los que hacen armas de disposiciones de Gobierno y van contra la libertad.

Hace el orador un llamamiento a las mujeres para que unan sus fuerzas en una acción conjunta con los hombres, diciendo que hay que hacer saber a la mujer española que no se solucionan sus problemas, llorando y rezando, sino que es necesario también que sepan trabajar por el afianzamiento de la República y vengan a la Casa del Pueblo.

La prensa reaccionaria—continúa—dice que la tradición religiosa se pierde y hace falta que estuvieran aquí, para escuchar el concepto que de la verdadera religión tiene un hombre socialista. No. La República no va contra la religión, sino contra los que de ella hacen arma para perturbar el orden y oponerse a la marcha de la República.

Se refiere el orador al momento de la proclamación del nuevo régimen y dice que los republicanos fueron más nobles, que ni siquiera intentaron retener y castigar a los que huían vergonzosamente y que han retornado al ver que la revolución se había hecho dando ejemplo de civismo.

A la juventud hace falta decirla que no es con manifestaciones, ni con gritos, ni con huelgas, como se consiguen sus aspiraciones, sino con la capacitación de todos. Cuando los obreros vayan a las fábricas y talleres, con el libro, el periódico y el folleto debajo del brazo, entonces los patronos os temerán más que si fuérais con armas, pues saben que cuentan con medios para reprimir esos actos de violencia. Es necesario que esa juventud sepa arrancar de los libros los pensamientos para lograr las aspiraciones del pueblo.

El labrador sabe bien que para obtener el fruto, es necesario antes la siembra, los cuidados y esperar que el fruto esté granado y sazonado para recogerlo. Nadie puede esperar que al día siguiente de la siembra pueda recogerse el fruto. Así, pues, sucede con la República. En el vientre de España se está haciendo la gestación de un régimen de libertad y de justicia, y si pretendiéramos hacer nacer esa República, la nuestra, antes de que la gestación fuera finalizada, sabemos bien que la desgracia sería mayor para nosotros.

El Orfeón Obrero os ha dado una demostración: Primero el "Himno de Riego" y para final "La Internacional". En pie los trabajadores del pueblo, con el libro en alto, alumbrando a todos, como una antorcha de redención y de paz.

Una gran ovación premió el discurso de Pascual Tomás.

Gómez Osorio

El diputado socialista por Pontevedra, comienza diciendo que de la misma sorpresa que su compañero ha participado al llegar a Salamanca y ser requerido para hablar en este acto, sintiendo la mayor satisfacción por tomar parte en él.

Mi camarada Tomás ha expuesto cuanto se debe hacer y cuanto se debe decir. Yo sólo he de limitarme a hacer una breve manifestación, concretando mi pensamiento sobre los elementos que al constituirse el Parlamento declararon la guerra sin cuartel, a las libertades del pueblo.

Hace un detenido estudio sobre la actitud de los llamados agrarios, refiriéndose concretamente a los diputados de esta significación por la provincia de Salamanca, que—dice—sólo han ido a la Cámara para defender sus fines clericales, como lo demostraron al discutirse el artículo 26 de la Constitución y solo se dedican, como dijo el ministro de Obras públicas, a tomar el banco azul como piedra de afilar para dar navajazos.

Ataca duramente también a los extremistas de la izquierda, que también sólo han ido para impedir la marcha y discusión de los problemas trascendentales del país.

Dice que ayer escuchó las lamentaciones que la minoría monárquica hacía en el Ayuntamiento de que no se había convocado a todos los diputados a las reuniones para tratar del problema obrero, y yo digo que me parece acertada esta determinación de la Corporación, porque a esos titulados agrarios no les interesan las cuestiones del paro obrero, sino que al fin de cuentas, sólo prestan su atención a esas cuestiones religiosas de las que hacen arma continuamente.

Hace referencia a la interpelación del señor Clairac sobre el artículo 26, diciendo que sus protestas no iban encaminadas a la disolución o no de la Compañía, sino por la expropiación de sus bienes.

Se refiere después a la reforma agraria, que dice irá en la semana próxima al Congreso, con la del control obrero, y dice que entonces espera la oposición de esos elementos agrarios.

Termina diciendo que este acto no debe olvidarse, ya que todos tienen el deber de apoyar al Gobierno. Se dirige a los republicanos, diciéndoles que quizá dentro de unos meses irá a sus manos exclusivamente el Poder, pero que no deben olvidarse que tanto la consolidación, como el mantenimiento, ha de ser obra de la clase trabajadora, con la condición de hacerla evolucionar, para que dentro de la República burguesa evolución con la menor cantidad de violencia posible.

Grandes aplausos.

Las conclusiones

A continuación, el señor Manso da lectura a las siguientes conclusiones, que son aprobadas por aclamación:

1.ª Considerar un deber hacer constar el agrado con que han visto la obra del Gobierno al llevar a la práctica el párrafo 4.º del artículo 26 de la vigente Constitución.

2.º Estiman los reunidos, sin embargo, que deben estimular al Gobierno de la República para que con la mayor urgencia posible se haga aplicación íntegra del mismo artículo.

Con este fin solicitan se apliquen los restantes mandatos, extinguiendo en este presupuesto las obligaciones relativas a retribución del clero y llevando íntegramente el precepto constitucional a la ley especial que regule la vida de las restantes Ordenes religiosas no disueltas, haciendo a la vez aplicación del último párrafo de tan repetido artículo por lo que se refiere a nacionalización de bienes de órdenes religiosas no extinguidas.

3.ª Que se acuerde por el Gobierno ceder el edificio del Noviciado de los Jesuitas para instalar en él el Hospicio provincial.

4.ª Que se prohiba inmediatamente el ejercicio de la enseñanza, la industria y el comercio a las órdenes religiosas y se lleve a cabo con el mayor rigor la supresión de toda enseñanza confesional en las escuelas y la desaparición de símbolos religiosos en todos los centros de enseñanza, reprimiendo enérgicamente la campaña que contra el cumplimiento de este precepto organizan elementos clericales.

La manifestación

Seguidamente se organizó la manifestación. Al frente de ésta marchaban los directivos de la Federación Provincial Obrera, con los oradores que tomaron parte en el acto, las representaciones del Ayuntamiento, Diputación y partidos conjuncionistas. Detrás seguían los trabajadores, republicanos y socialistas, con sus respectivas banderas.

La manifestación recorrió la calle de San Justo, Plaza del Poeta Iglesias, Plaza Mayor y calle del Prior, hasta el Gobierno civil, dentro del mayor orden y sin que se cantase ningún himno.

Una comisión entregó al señor Gobernador las conclusiones, y desde uno de los balcones del edificio presenció el espectáculo. El gobernador civil, al hacer su aparición en el balcón, fué objeto de una extraordinaria demostración de simpatía y afecto por parte de los manifestantes.

El señor Joven Hernández pronunció breves palabras, en las que dijo que el acto le producía honda emoción, agradeciendo las muestras de afecto y el orden de los actos, así como la sensatez del pueblo que trajo la República y que estaba dispuesto a defenderla.

Por último, Pascual Tomás dijo que después de la maravillosa prueba de civismo dada por el pueblo de Salamanca, debía completarse disolviéndose la manifestación, lo que se realizó mientras el Orfeón cantaba el "Himno de Riego".

Un banquete

La directiva de la Casa del Pueblo, obsequió a mediodía con un banquete al secretario de la Federación Nacional de Metalurgia, don Pascual Tomás, al que asistieron también representaciones de los partidos republicano-socialistas de esta capital.

No pudo asistir a dicho acto, el diputado señor Gómez Osorio, por haber tenido que salir con dirección a Madrid.

El frío que hizo ayer

Después de la nieve, unas temperaturas rigurosas. Estamos pasando los días más crudos del invierno. El termómetro, si no se congela, es porque el mercurio es incongelable.

El día de ayer no desmereció en nada al del sábado, en que se inició el descenso de temperatura, y esta madrugada, cuando se escriben estas líneas, la Siberia, a nuestro lado, es una pequeñez.

DESDE CIUDAD RODRIGO

Fiesta para conmemorar la coronación de Pío XI

Con esplendor grande y concurrencia numerosa, se celebró el domingo pasado solemne función religiosa en la Catedral, para conmemorar el décimo aniversario de la coronación del Papa Pío XI.

Dicho día, por la mañana, ofició el virtuoso y culto Prelado de esta diócesis doctor don Manuel López de Arana, celebrando una solemne misa en la Catedral. Por la tarde tuvo lugar una solemne fiesta eucarística, predicando el canónigo magistral don Manuel Sánchez Angoso sobre el Papa, reservando el doctor López de Arana.

El señor Rodríguez Roldán pronuncia una conferencia

El sábado pasado, en el salón del local de bomberos, el abogado y notable periodista don Francisco Rodríguez Roldán, director de "El Labrador" y de "El movimiento agrario de Castilla la Vieja", pronunció una conferencia o charla a los agricultores.

Hizo la presentación el sobrestante de Obras públicas don Justo Lorenzo Calvo, el cual dijo la hacía por dos motivos: uno por ser paisano y el otro por ser apolítica la charla y el fin beneficioso de ella para los agricultores.

Hizo además resaltar el señor Lorenzo Calvo los grandes méritos del orador, diciendo que siendo de familia de labradores, por sus méritos ha sabido abrirse paso en las altas esferas políticas y financieras.

El señor Rodríguez Roldán comienza su amena y elocuente charla diciendo que dirige la palabra a los labradores, siendo también él hijo y nieto de labradores.

Dice que los labradores son causantes de su estado de abandono de los poderes públicos y sociales, pues todo lo esperan de los Gobiernos sin hacer ellos nada por cuenta propia. Manifiesta que su lema es trabajo, capital e inteligencia, todo unido, en sincera y cordial armonía.

Hace una reseña muy elocuente del crédito que disfruta un industrial: un comerciante con la vista de sus mercancías; en cambio los labradores no encuentran quién les facilite préstamo alguno como no sea poniendo cinco por lo que vale uno y esto pasando por oficinas, registros, notarías, etc. etc.

Esto puede corregirse, dice el señor Roldán mediante las cartas agrícolas o agrarias, sobre las cuales un Banco especial facilitaría el crédito correspondiente. Este Banco pudiera formarse también por varias recaudaciones. En él podían ingresar además cincuenta céntimos por cartilla por cada obrero, sobre las cuales se adaptaría un sello por valor de diez céntimos cada día que el obrero trabajase y que pagaría el patrono del producto de este capital pasaría íntegro a manos del obrero en períodos de enfermedad u otras causas. Además se nutriría este Banco con veinticinco céntimos que pagaría cada propietario por fanega de terreno al año y también otra cantidad que pagaría el que aprovechara los pastos.

Seguidamente hace un acabado elogio de nuestros ingenieros agrónomos y dice podía el Gobierno destacar uno por partido judicial para hacer estudios regionales de la agricultura instalándolos debidamente en dehesas o propios, bien de los pueblos, de las Diputaciones y de Ayuntamientos, con los adelantos modernos de la agricultura y de la zootecnia puestos al alcance de los agricultores y ganaderos, aprovechando aquellas personas que siendo jóvenes se destacasen por su inteligencia como por su amor a la agricultura, para ser pensionados en el extranjero.

Termina haciendo una comparación de la sociedad con un barco, diciendo que así como aquél navega cuando la mar está serena y tranquila, otro tanto ha sucedido cuando las cosechas han sido buenas, que ganaba el agricultor, pagaba muchos y buenos jornales, haciendo muchas compras al comercio. Pero si el mar llegaba a alborotarse y el barco dejaba de obedecer al timón, el capitán tenía que dar la voz de alarma y mandar arrojar lastre al agua, arrojando, como es consiguiente, más del que más equipaje llevara, como ocurre en las clases de primera, pero no se olviden las clases de tercera que si las de primera han de arrojar más lastre, también ellas han de contribuir a la salvación del barco; pues si éste se pierde, todos llevarán el mismo fin.

El señor Rodríguez Roldán fué muy aplaudido por la numerosa concurrencia.

Manifestación de adhesión al Gobierno

Los afiliados a la Casa del Pueblo de ésta celebraron el domingo pasado, por la mañana, una manifestación de adhesión y apoyo al Gobierno de la República, saliendo de su domicilio social con banderas y dirigiéndose al Ayuntamiento con el fin de entregar a la primera autoridad las conclusiones aprobadas, las cuales le fueron entregadas al alcalde accidental señor González Riesco, para que éste las eleve a los Poderes públicos.

Las bases fueron adhesión y firme apoyo al Gobierno de la República por su actuación en los problemas que se le han planteado. Protestar contra la campaña emprendida por ciertos elementos por las medidas adoptadas por el Gobierno a fin de poner en vigor el artículo 26 de la vigente Constitución. Rogar a las autoridades se lleven a cabo las prescripciones que la Dirección general de Primera enseñanza ha cursado procurando desaparezcan de las escuelas del Estado los atributos confesionales. Solicitar la creación de escuelas del Estado dentro del recinto de la ciudad. Que este Instituto local sea elevado a nacional y supresión de las zonas polémicas para facilitar la construcción y dar trabajo.

S. VEGAS ARRANZ

EN ALBA DE TORMES, se vende el juego de pelota, con casa-vivienda. Para tratar, Agencia de compra-venta de fincas, Padre Cámara, 2, Salamanca.

3-a-1

SE ARRIENDA, en Gejuelo del Barro, labor para dos pares rebezados con pastos, casa, corral, pajares y demás dependencias. Para tratar, don Andrés

NOTICIAS

Con fecha 9 de los corrientes, el señor Sucesor de Hijo de Francisco Merás, del comercio de curtidos de esta plaza, ha conferido amplios poderes a su señor padre, don Pablo Rodríguez Téllez, y a su dependiente, don Absalón Santamaría.

DOCTOR
SANDOVAL
APARATO DIGESTIVO
Y RESPIRATORIO :: ::
RAYOS X
Consulta: de doce a dos. Plaza de los Bandos, 1

Enfermedades de la garganta, nariz y oídos. Clinica del
DR. INFANTE
DOCTOR RIESCO, 58, DUPLICADO

Fué recibida en audiencia por el presidente del Consejo de ministros la Junta directiva de la Asociación General de Cazadores y Pescadores de España, la cual hizo entrega al señor Azaña del diploma de socio honorario, al mismo tiempo que un ejemplar del proyecto de reforma de ley de Caza que tal Asociación tiene pensamiento de presentar a la información pública de las Cortes de la Nación en momento oportuno.

EL DR. CAÑIZO
Catedrático de la Facultad de Medicina, ha trasladado su Consultorio a
Zurbano. 28, 1.°, Madrid
Consulta: De tres a cinco
Teléfono 35.321

A. CASTAÑO
MEDICO DENTISTA
Consulta de diez a una y de cuatro a siete. Quintana, 5 y 7, principal.

La casa editora de la revista "La mujer en su casa", en su deseo constante de mejorarla sin reparar en sacrificios correspondiendo así al creciente favor de sus suscriptoras, las ofrece el número de Febrero, como extraordinario, con la portada a cuatro colores y un texto cuidadosamente seleccionado, para que resulte interesante por su mayor atracción y amenidad.

Ocupa lugar preferente la seccion de Varias Labores con unas páginas de Mantelerías y Juegos de Cama, y una hoja suplemento con los dibujos de las principales de aquellas.

No menos importantes son las de Modas con elegantes modelos para señoras, jóvenes y niños; Trabajos Artísticos y Lección de Corte enteramente dedicada al de un traje de noche, intercalando en el texto diversos croquis que facilitan su acabada ejecución.

Muy prácticas las titiladas: Conservación de las flores, reforme su casa, etcétera y muy interesante la novela que viene publicando.

Poco cuesta a usted, conocer esta Revista tan completa para la mujer. Envíe hoy mismo, una peseta en sellos de correos a la Casa Editorial Bailly, Bailliere Núñez de Balboa, 25, Madrid, citando el periódico en que lea este aviso y como propaganda recibirá esta número de la Mujer en su Casa que supera a los publicados.

DR. GOMEZ DIEZ
OCULISTA
Consulta de ONCE a UNA
Doctor Riesco, 38, principal, izquierda

ENFERMEDADES DE LA BOCA
Y DIENTES
LUDEÑA HIJO
ODONTOLOGO
Consulta de 10 a 2 y de 4 a 7
PLAZA MAYOR, 10
Teléfono 1158

Los diputados radicales por la provincia de Madrid señorita Campoamor y señor Torres Campañá han presentado al Parlamento una serie de enmiendas al proyecto de ley sobre régimen de los bienes del extinguido Patrimonio de la Corona.

Estas enmiendas se refieren principalmente a la parcelación de los predios Sotomayor y Legamarejo, de Aranjuez, que actualmente están ocupados en la mayor parte por un hipódromo inútil.

Además, solicitan que se reconozca a los Ayuntamientos de El Pardo, San Lorenzo, Escorial de Abajo, Aranjuez y La Granja un porcentaje equivalente al 5 por 100 del ingreso por venta de tarjetas en los edificios del término municipal respectivo.

Igualmente se pide la cesión a los Ayuntamientos respectivos, en el plazo de dos meses, de los edificios ocupados ya por escuelas, Juzgados y dependencias municipales.

AVISO a mi numerosa clientela que para los últimos días del corriente mes se pasará la muy acreditada parada de sementales de Cabrasmalas, a la Villa de Rollán.

2-1

VENTA URGENTE de casa de nueva construcción, Ronda Labradores, desalquilada; susceptible producir cinco por ciento libre. Informará, Emete-

Bodas de oro en el Colegio de Abogados, de Madrid

El ilustre abogado madrileño don Francisco Huerta Calopa ha presentado al Colegio de Abogados, una proposición muy interesante. He aquí su texto: "El recuerdo imborrable del homenaje que se rindió a personalidad excelsa del foro—don Francisco Bergamín—, celebrando así sus bodas de oro con la profesión, y la ocasión propicia de prepararse a rendir tributo semejante a otro ilustre jurisconsulto, el señor García Prieto, que alcanzaron, aparte sus prestigios profesionales y sus triunfos en la demanda y servicio de la justicia, los más altos cargos y honores en la gobernación del Estado, sugieren la iniciativa de que se unan a estos nombres preclaros los de todos los compañeros que llevan más de cincuenta años de vida colegial, hayan ejercido o no el decanato de nuestra corporación.

Parece innecesario argumentar en favor de la propuesta. Muchos compañeros que la han conocido de antemano la creen justa, oportuna y alentadora para cuantos hemos dedicado a la noble profesión todas las actividades de nuestra vida. Aun para los más humildes y para quienes, por calidades de carácter o por azares de la fortuna no lograron en su carrera otras preeminencias que la de vestir la toga y asistir ante los Tribunales a los ciudadanos necesitados de justicia, el hecho de permanecer cincuenta años en la labor penosa y frecuentemente mal estimada de amparar con sus luces y sus consejos y su acción a los que se estiman dañados en la lucha de intereses, que es la vida, a los que incurrieron en las penalidades de la ley, a los perseguidos en las contiendas políticas y sociales, en suma, a cuantos creen conturbado su derecho, es ya merecimiento suficiente para que sus compañeros les rindan homenaje de admiración y tributo de afecto fraternal.

En numerosas sociedades y corporaciones profesionales se conserva la tradición de celebrar cada año la "fiesta de los fundadores", y como la muerte ha ido arrebatando a los que crearon cada corporación, se los suple, considerando como fundador, como continuador de la obra inicial, a todo el que ha celebrado sus bodas de oro con ella; a todo el que lleva más de cincuenta años inscrito en la asociación.

Esta categoría de "fundador" constituye una preeminencia permanente en aquellas asociaciones. El que la alcanza tiene puesto honorífico al lado de la Junta directiva, en el estrado cuando se celebran actos públicos; su nombre se inscribe en un cuadro de

los casos difíciles; se le ampara en los casos necesarios.

La Junta de gobierno podrá dar a esta iniciativa la forma y extensión que le parezca conveniente y justa, y que, sin duda advertirá que, además de las aducidas razones y conveniencias hay una gran ejemplaridad en este homenaje, un gran estímulo para cuantos jóvenes llegan a nuestro Colegio y luchan muchos años con las enormes asperezas y dificultades de nuestra profesión, viendo que llega una hora en que la corporación recompensa esfuerzos y amarguras".

DESDE AVILA

Para gestionar asuntos locales.

Ayer estuvo en Avila una comisión del Ayuntamiento del pueblo de Peguerinos con el fin de gestionar algunas mejoras locales para el pueblo citado.

Los comisionados salieron muy complacidos de las visitas que realizaron.

Lesionados.

En la clínica de la Cruz Roja han sido curados Sonsoles Cenalmor, de herida cortante en la región frontal, ocasionada al caerse; Marcelina Burguillo, de lesiones en la región superciliar, que le fueron producidas en riña, y José Luis Buenadicha, de quemaduras de segundo grado en la región facial.

El temporal.

Nuevamente anoche vino a visitarnos la nieve, habiéndose cubierto toda la población del blanco sudario.

De la provincia también se reciben noticias de haber nevado copiosamente.

Restablecido.

Se encuentra restablecido del accidente de automóvil de que fué víctima hace unos días el ingeniero don Fermín Sanz Crespo.

Viajeros.

Se encuentran en Avila pasando unos días el teniente de Intendencia retirado don José Porcuna, acompañado de su esposa.

—Ha salido para Madrid en unión de sus hijos el pintor italiano D. Guido Caproti.

El mercado último.

Trigo.—Se paga a 86 reales fanega.

Centeno.—Hay demanda pero la oferta es escasa al precio de 57 reales.

Cebada.—Se cotiza a 64 reales.

Algarrobas.—Los tenedores no ceden menos de 86 reales, pero no hay ofertas a más de 84.

Tiempo de nieve y frío.

Cursillo médico

Organizado por el Colegio Médico y la Academia Médico-Escolar, ayer, y a cargo del joven y reputado catedrático de esta Facultad de Medicina, don Jesús Escanilla, se verificó la inauguración de este cursillo, concurriendo gran número de estudiantes.

El programa que se desenvolverá durante el cursillo es el siguiente:

Tema 1.°—El sistema nervioso Concepto y composición histológica del mismo. Postulados fisiológicos generales.

Tema 2.°—División del sistema nervioso del hombre. El llamado sistema nervioso central. La médula espinal. Descripción macroscópica de la misma, especialmente orientada a los puntos de vista clínicos.

Tema 3.°—La médula espinal como órgano metemérico. Estructura de la substancia gris.

Tema 4.°—La médula como órgano de asociación. Haces que degeneran en sentido craneal. Haces que degeneran en sentido caudal. Constitución de un servicio raquídeo típico. Consideraciones fisiopatológicas.

Tema 5.°—El encéfalo. El llamado tronco cerebral. Descripción macroscópica desde el punto de vista clínico. Los nervios craneales: su significación morfológica y funcional.

Tema 6.°—El rombencéfalo y su cavidad ventricular. El rombencéfalo como órgano metamérico. Los llamados núcleos de origen de los nervios craneales rombencefálicos.

Tema 7.°—El rombencéfalo como órgano de asociación. Haces rombencefálicos. Consideraciones fisiopatológicas sobre el rombencéfalo.

Tema 8.°—El mesencéfalo y su cavidad ventricular. El mesencéfalo como órgano metamérico. Los núcleos de origen de los nervios craneales mesencefálicos. El mesencéfalo órgano de asociación. Substancia gris y blanca del mesencéfalo. Consideraciones fisiopatológicas sobre el mesencéfalo.

Tema 9.°—El cerebelo y sus pedúnculos. Descripción macroscópica.

Tema 10.—Estructura del cerebelo. El corte cerebeloso. Los núcleos llamados centrales.

Tema 11.—La división fundamental del cerebelo. El problema de las llamadas localizaciones cerebelosas. Conexiones del cerebelo.

Tema 12.—Significación morfológica del cerebelo. Consideraciones sobre la fisiopatología del cerebelo.

piamente dicho. Descripción macroscópica del mismo, así como de sus cavidades ventriculares.

Tema 14.—Estructura del diencéfalo. Significación morfológica y consideraciones sobre su fisiopatología.

Tema 15.—Estructura del telencéfalo. El corte: división fundamental del mismo. La citoarquitectura según Constantin von Ecónomo y su escuela. El problema de las llamadas localizaciones cerebrales.

Tema 16.—Las llamadas vías de conducción de la "nergía nerviosa". Las vías sensitivas, estudio de los caminos de la sensibilidad según las modalidades fisiológicas de la misma.

Tema 17.—Las vías sensoriales. La vía óptica: su importancia en neurología.

Tema 18.—La vía acuditiva. Su importancia en clínica.

Tema 19.—Las llamadas vías motrices. La vía piramidal.

Tema 20.—Las llamadas vías extrapiramidales. Su importancia fisiopatológica.

Tema 21.— Estudio de las meninges y del líquido céfalo-raquídeo. Consideraciones fisiopatológicas.

Tema 22.—Estudio de la irrigación de los centros nerviosos. Su importancia en neuropatología.

Tema 23.—Estudio sintético del llamado sistema nervioso órgano - vegetativo. Importancia del mismo en Patología.

Mercado de ganado

El ferial de ayer

A pesar de lo desapacible del día, estuvo muy concurrido el ferial de ganados, en el que se celebró el mercado mensual.

Se verificaron bastantes transacciones, y rigieron los siguientes precios:

Terneras, 39 y 40 pesetas arroba; toros, 37 y 38; vacas, 36 y 37; bueyes, 34 y 35. De vida, de 800 a 1.200 pesetas.

El ganado de cerda se presentó en menor número que en los mercados anteriores, cotizándose a 21 y 22 pesetas arroba.

EXTRAVIO.—De la dehesa de Cañedo de las Dueñas se ha extraviado un churro añojo, bravo, con las señas siguientes: en el anca derecha una M, hendido en la oreja derecha y cercillo en la izquierda: su dueño, Manuel García, en dicha dehesa gratificará al que indique su paradero.

En toda España LOS FAMOSOS CALZADOS SEGARRA 18 pesetas par son preferidos del público

VENTA EXCLUSIVA PARA SALAMANCA Y SU PROVINCIA:

CAMISERIA INGLESA, Plaza Mayor, 44 y 45

"Los esfuerzos del Japón por el control de Asia,,

por PAUL MILIUKOFF

Ex ministro de Negocios Extranjeros de Rusia y jefe del partido de emigrados rusos

(Para EL ADELANTO, de la "Agencia Internacional Arco")

Después de la caída de la dinastía Manchú, la celeste República luchó por la unificación. Tres centros, tres familias, tomaron parte predominante en esta lucha. Manchuria, gobernada por Tchan-Tso-Ling, China Septentrional, territorio del general cristiano, Feng, China Meridional donde Sun-Yat Sen proclamó la idea nacionalista—la expulsión de los extranjeros y la marcha sobre Pekín para unificar la desintegrada república—. El programa radical de Sun, el reformista, fué aceptado oficialmente por el gobierno de Canton, donde el partido radical de Kuomintang tenía establecido su cuartel general. Sus actividades coincidieron con la política bolchevique en el extremo Oriente, cuyo principal objetivo era la revolución de China. Los soviets se aprovecharon de las enseñanzas de Sun-Yat-Sen quien, con su nacionalismo, despertó de su pasividad a millones de chinos, Boridine, el agente comunista, habiéndose hecho íntimo amigo de Sun Yat-Sen, actuó activamente. En el Sur del país, el pueblo sufría la opresión de numerosos generales y la semilla del nacionalismo encontró un terreno fértil. La xenofobia se convirtió en la única cosa capaz de unir las grandes masas. Borodine, ayudado por sus agentes, consiguió, después de la muerte de Sun-Yat-Sen, que el movimiento nacionalista se orientara hacia la izquierda y con una tendencia francamente comunista. Canton se convirtió en la ciudadela del comunismo chino. Sin embargo, los excesos del comunismo condujeron pronto al cisma. El centro del Kuomitang, habiéndose desembarazado de sus elementos extremistas, siguió la lucha comenzada por Sun-Yat-Sen, trasladando su cuartel a Nankin.

En China del Norte el general Feng, no olvidó el apoyo de los bolcheviques, visitando Moscú, donde obtuvo armas, instructores militares y dinero.

La política del Japón en esta lucha fué la de fomentar el nacionalismo y mantener a los gobiernos así creados bajo su tutela, a fin de impedir la unificación de la República y poder extender su influencia política y económica avivando la llama del odio chino a ingleses y americanos. Pero, tanpronto como Nankin, con su idea de la unificación china, se dió cuenta de su fuerza, la política japonesa cambió de frente. Antes fué Japón quien sostuvo las tendencias nacionalistas, propagadas por la juventud china que se educaba en las Universidades japonesas. El Japón había disfrutado de una situación privilegiada en China, beneficiándose de la xenofobia nacionalista. Cuando las vagas teorías de Sun Yat-Sen, se convirtieron en el lema de un pueblo, Japón viendo el peligro, se volvió contra los nacionalistas de Nankin, apoyando a sus adversarios. Entonces el odio de los nacionalistas se dirigió hacia el Japón. Comenzaron por boicotear las mercancías japonesas y rechazaron el capital nipón para la construcción de ferrocarriles, empleando en estas empresas capital nacional.

Fué entonecs cuando el Japón se dió cuenta de su posición, en China no sería muy estable. Para impedir que el peligro creciese, los japoneses pidieron que fuesen respetados los derechos de control que les habían concedido los tratados de 1905 y 1915. Los nacionalistas chinos rehusaron acceder a la demanda, diciendo que los tratados habían sido firmados bajo la presión japonesa, sin ser ratificados.

En la Manchuria fué donde el Japón sintió que su posición estaba más seriamente amenazada. Fué después de la guerra ruso-japonesa cuando los chinos se interesaron por las tres provincias meridionales de Manchuria. Al principio se propusieron colonizar el país, que contenía grandes recursos naturales y pocos habitantes, pero los colonizadores japoneses no pudieron adaptarse a los rigores del clima y el plan colonial no tuvo éxito. En lugar de los japoneses son los chinos los que se establecen en Manchuria, donde la antigua dinastía no permitió su inmigración. Cerca de un millón de chinos entran anualmente en Manchuria. Fertilizando los terrenos incultos, están contribuyendo al progreso económico del país y ya esta enriquecida populosa Manchuria, se ha convertido en el mercado ideal para el Japón. Estables en Manchuria los japoneses podían hacerse dueños más fácilmente de su mercado, que no es despreciable. Importantes sumas de capital japonés se invirtieron en ferrocarriles, construcciones, etc., en Manchuria.

Los japoneses actúan, por lo general, con prudencia en sus penetraciones económicas, pero la situación originada por el éxito del nacionalismo chino les hizo variar de táctica. El momento de la depresión económica mundial les pareció el más favorable para iniciar una acción militar en el país. Esta, sin embargo, no terminó con la ocupación. Los japoneses propusieron crear una situación intermediaria, haciendo de Manchuria un estado independiente bajo su protección. Para lograrlo, les era necesario conquistar para su causa a ciertos generales y administradores locales, lo que consiguieron tan sólo en las dos provincias de Mukden y Khirin. El problema era más difícil en la tercera provincia Jehol (Tsitsikar), donde la inesperada resistencia del general Ma frustró, trastorno sus planes. La prensa japonesa denunció la secreta ayuda prestada por los soviets al general. Pero fué fácil ver que los soviets no tenían intención de tomar parte activa en la política del extremo Oriente. Finalmente Ma fué derrotado y hubo de someterse.

Los soviets tenían razones poderosas para no intervenir. En primer lugar, Moscú está, por el momento, ocupado con asuntos interiores. El Plan Quinquenal esta a punto de convertirse en un fracaso, después de haber minado la fortaleza económica del país. El crédito exterior vacila. ¿Cómo emprender bajo estas condiciones, una guerra costosísima? Por otra parte el ejército rojo no está preparado para ello. Cierto que es numeroso, bien instruído y perfectamente equipado, que el ferrocarril Transiberiano funciona mucho mejor que durante el Imperio, pero la capacidad de este ejército aún no ha sido probada y, además, el frente está demasiado lejos del centro del país. Y en tercer lugar, la atención de los soviets está más baja en Occidente que en Oriente. Por lo tanto se mantendrán neutrales.

Japón, viendo que por la parte de los soviets no había ningún peligro, empezó a oponerse firmemente a la presión de la Sociedad de las Naciones. El cambio de Ministerio, con ventaja para los militaristas, hizo aún más probable el que después de la ocupación de la Manchuria, revivieran ciertos designios ulteriores, que ya habían sido puestos en operación durante la guerra mundial, pero que luego fueron abandonados.

Estos planes consisten en avanzar hacia el Norte, donde la línea de los ferrocarriles del Blagoveschensk conduce a Vladivostok. Si el Japón triunfase en la empresa, la provincia marítima de los rusos estaría a merced de los japoneses. Esto incrementaría sus "chances" para ocupar la desembocadura del Amour, que ya tuvieron durante la guerra, pero que se vieron obligados a evacuar por la intervención de los Estados Unidos. La desembocadura del Amour es, además, más importante para el Japón porque es donde existen grandes pesquerías y la pesca constituye el principal alimento de los japoneses. Por otra parte, este distrito constituye un punto estratégico de gran valor, puesto que controla la salida del Mar del Japón y su posesión les permitiría ocupar el resto de las islas de Sakhalin, la mitad de las cuales le pertenecen por el tratado ruso-japonés de 1905.

Japón sabe esperar. Ha esperado para la primera oportunidad que le permitiese expansionar sus posesiones continentales desde el tratado de 1895. Pero ha de guardarse contra la oposición del propio país, donde estos planes costosos y arriesgados tienen muchos adversarios entre los grupos liberales.

Pero aun en el supuesto que sus planes no puedan realizarse inmediatamente, Japón espera. Aguardará el momento psicológico en que pueda extender su poderío sobre Asia.

Sin embargo, en el Sur de China encontrará —ya lo ha encontrado— un obstáculo contra el cual el ejército más poderoso sería impotente. El odio del pueblo, la fuerza del nacionalismo, esa fuerza que fué alentada por el Japón, y que ahora al volverse contra él, animando a una multitud poderosísima indiferente hasta ayer, la hace invencible.

¡Resistencia pasiva! Esta es la fuerza que puede repulsar al Japón, porque es capaz de arruinar todos sus intereses comerciales en China.

PAUL MILIUKOFF

(Ex-ministro de Negocios extranjeros en Rusia y jefe del partido de emigrados rusos).

'ITALIA',

FLOTAS REUNIDAS

COSULICH, LLOYD SABAUDO, NAVIGAZIONE GENERALE

L.S.

Próximas salidas:

Sud - América

De Barcelona, 19 Febrero «Duilio»
De Barcelona, 11 Marzo «Conte Verde»

Médicos, cocineros y personal español.
Escalas: Río Janeiro, Santos, Montevideo y Buenos Aires.

Barcelona-Valparaiso (Vía Panamá)

De Barcelona, 10 Marzo «Orazio»
De Cádiz, 12 Marzo «Orazio»

Escalas: Venezuela, Colombia, Panamá, Ecuador y Perú.

Norte - América

De Gibraltar, 23 Febrero «Roma»
De Gibraltar, 4 Marzo «Augustus»
De Gibraltar, 14 Marzo «Saturnia»

BARCELONA

IBERIA AMERICA. Rbla. Sta. Mónica, 31 y 33. ITALIA AMERICA, Rambla Sta. Mónica, 1 y 3. COSULICH, Rambla del Centro, 33. (Pasaje Bacardí).

MADRID

VIAJES MARSANS. C.ª San Jerónimo, 36. ITALIA AMERICA, Alcalá 45. En SALAMANCA, dirigirse a don José M.ª García Sánchez, Plaza del Peso, 16, y a don Cipriano Rodríguez, Zamora, 42.

EL ADELANTO 16-2-32

Colegio de Agentes Comerciales

Se posesiona la nueva junta

A las once de la mañana, como habíamos anunciado, el domingo se reunieron las juntas saliente y entrante de esta institución, con objeto de dar posesión a la junta entrante.

Se aprobó el acta de la última.

A continuación, el vicepresidente de la saliente, señor Curto, saludó a los señores que van a integrar la nueva Junta de gobierno, dándoles cuenta de la actuación que han realizado, y en la que han puesto la mayor voluntad posible en beneficio de los intereses de los colegiados.

También mostró su gratitud a los colegiados por la colaboración que en todo momento prestaron, colaboración que ofrecen a la nueva junta.

Seguidamente ocupó la presidencia don Arturo Lanzaco, cuya personalidad no tenemos necesidad de exponerla a nuestros lectores, pues el señor Lanzaco tiene bien conquistada en Salamanca una reputación sólida por su talento y por su actividad, especialmente en cuestiones de orden económico. Este señor agradeció al Colegio su designación para dirigirle, esperando que todos le prestarán una colaboración decidida. Es su propósito elevar y engrandecer los intereses del Colegio, y si en esto y en las orientaciones que piensa imprimir no tuviera en algún momento la colaboración necesaria, declinaría en el acto su cargo.

Exhortó a todos los colegiados a que le presten su más decidido interés, en lo que se refiere a asuntos profesionales, esperando que el Colegio de Salamanca responda con su actuación a lo que la vida económica de la ciudad es merecedora.

El señor Flores expresa idénticas manifestaciones a las dichas por el señor Curto, ofreciendo, en nombre de todos los señores que constituyen la junta saliente, su colaboración para el desenvolvimiento de la nueva junta. Agradeció a ésta las facilidades que todos los señores que la integran habían dado al no poner obstáculos para los cargos.

Finalmente, el secretario, señor Navazo, dió las gracias en nombre propio.

A instancia del presidente, se acordó que constase en acta el sentimiento del Colegio por el fallecimiento del compañero Ulpiano Hernández.

También el señor Flores destacó como se merece la personalidad del oficial de Secretaría don Luis Cuesta, que ha puesto a contribución, y en beneficio del Colegio su mayor actividad. Hizo grandes elogios de la laboriosidad e inteligencia que caracteriza al señor Cuesta.

Círculo Católico de Obreros

Próxima conferencia

La Asociación Femenina de Educación Ciudadana, ha organizado para el próximo jueves, a las siete y media de la tarde una conferencia para las asociadas a esta Institución. Correrá a cargo del señor Molina Nieto, diputado a Cortes por Toledo, y versará sobre un tema de palpitante actualidad.

También el día 1 de Marzo, dicha asociación celebrará una importante reunión, a la que deberán asistir todas las asociadas obreras.

EN SEPULCRO HILARIO Y MUÑOZ

Dos actos de propaganda política

Invitados por un grupo de correligionarios y amigos, el domingo marcharon al pueblo de Sepulcro Hilario, el alcalde de Salamanca, don Casto Prieto Carrasco y los concejales señores Núñez Rodríguez y Sotés. Recibidos con verdadero entusiasmo, tomaron parte dichos señores en el mitin previamente organizado. El acto, que fué simplemente de exposición y propaganda del ideal republicano, resultó interesante. Los oradores fueron calurosamente aplaudidos.

Ante el ruego del presidente de Sociedad Obrera del pueblo de Muñoz, que se encontraba en Sepulcro Hilario, los señores Prieto Carrasco, Sotés y Núñez Rodríguez, se trasladaron a este último pueblo, donde volvieron a hablar ante numeroso público, regresando seguidamente a Salamanca.

Lea usted EL ADELANTO

NORDDEUTSCHER LLOYD - BREMEN

LINEA DEL BRASIL-LA PLATA

Directamente para Río Janeiro, Santos, Montevideo y Buenos Aires, saldrá de Vigo los siguientes vapores correo rápidos:

21 Enero, SIERRA CORDOBA

8 Febrero, SIERRA MORENA

27 Febrero, MADRID

31 Marzo, SIERRA CORDOBA

Admitiendo pasajeros de Cámara, tercera clase turista y tercera clase.

Precios en tercera clase:

Mayores de diez años, 593,70 pesetas; de cinco a diez años, medio pasaje, 296,85; menores de dos años, uno gratis por familia.

Estos vapores tienen en tercera clase UNA MAGNIFICA INSTALACION DE CAMAROTES DE DOS Y CUATRO CAMAS, las cuales se podrán ocupar mediante un sobreprecio de 35 pesetas por cama.

Para más informes, dirigirse al agente general de la Compañía en España LUIS GARCIA-REBOREDO ISLA, Vigo García Olloqui, 2.

Y en Salamanca, a nuestro representante, DON JOSE MARIA GARCIA SANCHEZ, Plaza del Peso número 16 (esquina a San Justo)

Cartas de Estocolmo

Suecia se incorpora a los países productores de oro

En interesantes declaraciones que acaba de hacer a la prensa, el presidente del Consejo de Administración de la "Aktiebolaget Kreuger & Toll"—la sociedad financiera más importante de Suecia y una de las más importantes de Europa y del mundo—ha formulado, entre otras manifestaciones de interés, la siguiente declaración sensacional: Suecia se incorpora a los grandes países productores de metal amarillo. La sociedad "Kreuger y Toll" ha hecho uso de un derecho de opción que poseía desde hace ya algunos años y ha adquirido, por este procedimiento, el control de algunos yacimientos de minerales en el norte de Suecia, entre los cuales el más importante es la mina de oro de Boliden, descubierta en 1924, pero cuyo rendimiento positivo para la producción aurífera sólo recientemente ha podido quedar demostrado.

Acometer una empresa de esta magnitud en plena crisis de depresión, constituye por parte de una sociedad financiera, una prueba de resistencia y de solidez poco frecuente en los tiempos que corren. Poco frecuente es también, por otra parte, que una sociedad financiera obtenga hoy resultados como los que Kreuger & Toll" ha podido conseguir durante el año 1931. En sus declaraciones ya aludidas, el presidente del Consejo de Administración, ha dado anticipadamente a la publicidad algunas de las cifras que figurarán en el informe anual del Consejo a la asamblea general de accionistas. Los beneficios netos de la sociedad en el pasado año, una vez deducido el servicio de intereses de las obligaciones, se elevan a 21.000.000 de dólares contra 32.789.000 en el año anterior. Este resultado es, en las actuales circunstancias, verdaderamente excepcional, sobre todo teniendo en cuenta que, por una parte, casi el 90 por 100 de las sumas recaudadas por la sociedad en el año último corresponden a ingresos de carácter ordinario, y, por otra parte, que todos los valores cotizados en Bolsa, así como los títulos de empréstitos a Estados Extranjeros y demás obligaciones que figuran en la cartera de la Sociedad, han sido inscritos en el Balance según la cotización pública de dichos valores en Bolsa el día 31 de Diciembre de 1931. Para ello ha sido necesario proceder, claro está, a importantes amortizaciones que han podido ser cubiertas en parte con antiguos beneficios llevados a cuenta nueva y en parte acudiendo a las reservas, cuyo total sigue elevando, sin embargo, a unos 80.000.000 de dólares

Esta situación, en extremo favorable, de la sociedad le ha permitido poder hacer uso del derecho de opción a las minas de oro de Boliden antes de que, en Enero de 1932, expirara el plazo del mismo. Pero teniendo en cuenta el riesgo que un desembolso en efectivo como el exigido por el ejercicio del derecho de opción, necesariamente tenía que representar dada la actual situación económico-financiera del mundo, al Consejo de Administración ha conseguido dar a la trasacción la forma de un canje de acciones, adquiriendo el ochenta por ciento de las acciones de la Sociedad de Minas de Boliden a cambio de 808.333 obligaciones con participación adicional a los beneficios de la sociedad "Kreuger, etc., Toll", de un valor nominal de cien coronas suecas cada una, reservándose la sociedad el derecho de rescatar dichas obligaciones en cualquier momento hasta 31 de Diciembre de 1934.

¿Cuál es la historia y la importancia de estas minas de Boliden que permitirán aSuecia, de ahora en adelante, ocupar un lugar señalado entre los países productores de oro? El descubrimiento propiamente dicho de los yacimientos data, como hemos ya indicado, del año 1904. Boliden está situado en una región de Suecia, de antiguo reconocida como muy rica en minerales de gran valor. Pero el hecho de que las vetas minerálicas se hallen cubiertas de una muy espesa capa de tierra, dificultó durante largo tiempo los trabajos de exploración, hasta que dos jóvenes ingenieros suecos inventaron un procedimiento especial para poder ejecutar eléctricamente dichos trabajos. Gracias a este invento, comandatado por un importante consorcio sueco, resultó posible llevar a cabo trabajos sistemáticos de excavación, que llevaron al descubrimiento de un cierto número de minas de oro, plata, cobre, zinc y otros metales de alto valor.

Lo más importante de estas minas es el yacimiento aurífero de Boliden, que da nombre a la sociedad explotadora, en poder de la cual se encuentran también los demás yacimientos de la región.

La mina de Boliden es, por sí misma, una de las mayores y más ricas del mundo. Su mineral contiene un promedio de 20 gramos de oro y 60 gramos de plata por tonelada, ademas del 2 por 100 de cobre.

Como término de comparación bastará indicar que el contenido aurífero de los minerales del Africa del Sur acostumbra a ser de unos 9 gramos y el de las minas Hollinger en Canadá y Homestake en Dakota (Estados Unidos) de 10 gramos por tonelada. Una parte del terreno mineral contiene grandes cantidades de arsénico, hasta el punto de que la mina de Boliden puede ser considerada como el yacimiento de arsénico más importante del mundo. Pero este levado contenido de arsénico suscitó, precisamente, al principio de la explotación de la mina, grandes dificultades técnicas para la fundición del mineral. Tan sólo un escaso numero de fundiciones en todo el mundo se hallaban en condiciones de poder tratar un mineral con tan elevado contenido de arsénico, una en Friburgo (Alemania) y otra en Tacoma (Estados Unidos). Fué necesario, por lo tanto, trasportar el mineral por medio de camiones automóviles a la costa del Mar Báltico y embarcarlo allí para Alemania o la costa del Pacífico.

Los no escasos beneficios conseguidos con la venta del mineral fueron íntegramente invertidos en intensificar la explotación de la mina y en 1927 se acordó la construcción en Roennskaer, lugar de la costa del Báltico, distante unos 50 kilómetros de Boliden, de grandes fundiciones de nueva planta para el tratamiento del mineral.

El primer grupo de estas fundiciones quedó terminado en 1930 y se halla unido a las minas de Boliden por una línea ferrea de ancho normal. Su funcionamiento desde entonces ha sido totalmente satisfactorio y permite dar por resueltas las dificultades técnicas primitivamente surgidas para el aprovechamiento del mineral sobre el terreno. Las instalaciones de Roennskaer tienen actualmente capacidad para fundir 300.000 toneladas de mineral al año y cuando entre en funcionamiento el segundo grupo, que se espera quede terminado en el curso del año corriente, la capacidad anual d fundición se habrá elevado a 600.000 toneladas. Ello permitirá obtener una producción de oro de una tonelada mensual, con un valor de 667.000 dólares.

Una tonelada de oro mensual. Doce toneladas de oro al año. ¿Qué representan estas cifras en el marco de la producción mundial? Los yacimientos auríferos del mundo entero dan en la actualidad un rendimiento anual de 600 toneladas, de las cuales la mitad corresponden a las minas del Africa de Sur, especialmente del Transval. Los Estados Unidos producen unas sesenta y seis toneladas al año, el Canadá una cantidad asimismo importante, los países de la América del Sur, doce toneledas, México veinte toneladas, Australia dieciocho, la India, quince, Japón y Corea, quince y Siberia treinta y seis toneledas. Suecia, único país productor de Europa, figurará pronto en la estadística mundial, con doce toneladas al año o sea el dos por ciento de la producción mundial. Es decir, que Europa se incorpora a la producción mundial del oro por mediación de Suecia.

El hecho es tanto más importante por cuanto que los yacimientos de oro suelen agotarse casi súbitamente al cabo de un cierto número de años de explotación. Nadie es capaz de decir hasta cuando puede durar el rendimiento de las minas del Africa del Sur, de los Estados Unidos o de Siberia. El brasil que era en el siglo XVIII el principal productor aurífero de mundo, no da hoy un solo gramo de metal amarillo. Los ríos de California que en 1848 desencadenaron la primera fiebre de oro están hoy agotados y lo mismo cabe decir de las minas de Alaska y de las de Klondyke en el Canadá. Las minas de Suecia, en cambio, están en los comienzos de su explotación, la riqueza del mineral es mayor que en cualquiera de las otras minas conocidas y a juicio de los ingenieros de minas consultados puede darse por segura la existencia en los alrededores de Boliden de otros yacimientos auríferos. Una nueva industria de vastas perspectivas surge, pues, en Suecia gracias a la riqueza inagotable de su subsuelo.

LUIS DE PONS

Estocolmo y Febrero de 1932.

DE LA PROVINCIA

Un incendio en Tamames

En un local, destinado a cochera y almacén del pueblo de Tamames, propiedad de Jacob Dray, se produjo un incendio, que fué extinguido por el vecindario, autoridades y Guardia civil.

El criado de Jacob, llamado Domingo Boada Chaves, con ocasión de llenar de gasolina el depósito de una camioneta, colocó una vela en la capota del vehículo, cayendo ésta, y ardiendo rapidísimamente el carburador.

Las llamas se propagaron a todo el edificio y enseres, que quedaron completamente destruídos, así como la camioneta.

Las pérdidas ascienden a unas siete mil pesetas.

AMA DE CRIA, se ofrece para criar en su casa. Informará, Romana Montano, en Villoria. 2-1

AMA DE CRIA.—Joven, de veinte años, leche fresca y primeriza, se ofrece para criar en casa de los padres. Informarán, Tavira, número 7. 2-1

ULTIMA HORA

AL CERRAR LA EDICION
: NOTICIAS DE MADRUGADA :

INTERESANTES PROYECTOS DEL MINISTRO DE INSTRUCCION PUBLICA

El Gobierno da un amplio voto de confianza al señor Casares Quiroga para que proceda con la máxima energía en la represión de las huelgas

En Zaragoza se produjeron incidentes que ocasionaron un muerto y varios heridos

Ampliación del Consejo

El orden público.

Madrid.—El Consejo de ministros celebrado anoche, fué dedicado casi exclusivamente al orden público.

El ministro de la Gobernación informó detalladísimamente del nuevo intento de huelga general revolucionaria, provincia por provincia, con gran acopio de datos, nombres y otros pormenores de la organización, que permiten conocer la índole del movimiento, que es francamente comunista.

El Gobierno dió al señor Casares Quiroga un amplio voto de confianza, para que proceda con la máxima energía, en la represión de estos sucesos.

Reorganización del Ministerio de Agricultura.

El ministro de Agricultura, facilitará hoy una nota detalladísima, sobre la reorganización de su Ministerio, que no entregó a la salida del Consejo a los periodistas, para evitar torcidas interpretaciones.

Se crea la Dirección General de Minas, y se reorganizan totalmente los servicios de este ministerio, subsistiendo las Direcciones Generales de Comercio, Agricultura, Ganadería y Montes.

Negociaciones comerciales. El movimiento revolucionario, fracasado.

También dió cuenta don Marcelino Domingo de las negociaciones comerciales que tiene actualmente entabladas España, y que siguen su curso con normalidad. El ministro se detuvo a examinar las de Grecia e Italia.

A última hora el Gobierno recibió noticias de diferentes puntos de España, sobre el movimiento huelguístico, dándolo como fracasado totalmente.

Madrid

UNOS PROYECTOS DEL MINISTRO DE INSTRUCCION PUBLICA

Madrid.—El ministro de Instrucción Pública dijo a los periodistas que tiene en preparación varias importantes reformas.

—El único presupuesto que ha sufrido aumento ha sido el de mi departamento, por considerar el Gobierno fundamental el incremento y desarrollo de la instrucción primaria y secundaria. Este aumento se eleva a 60 millones de pesetas.

El señor De los Ríos, tiene el propósito de prestar el apoyo oficial al Instituto de Idiomas que funciona en Madrid, por considerar que los alumnos deben llegar a los grados superiores de la enseñanza, poseyendo tres idiomas, además del materno, y que son el alemán, el francés y el inglés.

Otro proyecto del ministro, es el de creación de una Escuela de Estudios Económicos, con intercambio de profesores extranjeros especializados.

El tercer proyecto del ministro, es la creación de una Escuela, cuya finalidad primordial será la aplicación de las Ciencias a la Industria y a la Agricultura española.

EL MINISTRO DE LA GOBERNACION, HABLA CON LOS PERIODISTAS

Madrid.—A la una de la madrugada, recibió el ministro de la Gobernación a los periodistas, después de regresar de la embajada de Portugal, donde había asistido a una comida.

Dijo el ministro que en Huelva había dado comienzo la huelga general, reinando tranquilidad.

—Donde hubo algunos incidentes fué en Zaragoza. La C. N. T. no cuenta allí con elementos suficientes; pero se dedica a perturbar el orden, con incidentes como este: A las siete de la tarde pasaba por la calle de San Gil una pareja de la Guardia civil a caballo y desde una esquina un grupo de revoltosos hizo una descarga contra los guardias, hiriendo a un caballo de ocho balazos.

Los guardias repelieron la agresión, entablándose un tiroteo.

Un grupo de guardias de Seguridad que se hallaba en las inmediaciones, acudió al ruido de los disparos y los pistoleros hicieron frente a aquéllos, hiriendo gravísimamente de un tiro a un guardia y cinco transeuntes.

La prueba—continuó diciendo el ministro—de que los heridos lo fueron por los pistoleros, es que el grupo de paisanos se encontraba del lado de los guardias.

También en la calle de la Manifestación, fué tiorteado un camión, huyendo los pistoleros.

En Barcelona reina tranquilidad y en Coruña ha dado comienzo la huelga general a las doce de la noche.

Los periodistas le dijeron que circulaba la versión de que en Cuenca, se esperaban acontecimientos, porque la Dirección de Seguridad había enviado para aquella ciudad un camión con guardias.

El ministro dijo que obedecía a una medida de previsión, pues en Cuenca no había más que ocho guardias de Seguridad.

Provincias

ULTIMAS NOTICIAS DE LA HUELGA EN ZARAGOZA.-UN MUERTO Y ALGUNOS HERIDOS

Zaragoza.—El sereno del barrio de Venecia, Tomás Aguilar, se encontraba a la orilla del canal y vió salir del Ateneo de Divulgación Social, a un grupo que llevaba carabinas y pistolas.

Los sindicalistas, le rodearon y le desarmaron dándose a la fuga.

Otro sereno de barrio de San José vió también a otro grupo y cuando los pistoleros se disponían a desarmarle, se presentaron fuerzas de seguridad y se dieron a la fuga.

Hasta las diez de la mañana, se habían practicado en Zaragoza, con motivo de la huelga, treinta detenciones.

A las ocho y media de la noche, por la calle de San Gil, circulaba una pareja de la Guardia civil a caballo. Dispararon contra éstos, desde una esquina, un grupo de sindicalistas y acudieron guardias de Seguridad, entablándose un vivo tiroteo.

Resultaron heridos un soldado, un ferroviario herido en el muslo, grave; Ramón Gorri, Nicolás Pérez, Antonio Miñana y Juan Calvo. Este último falleció cuando se le curaba. Presentaba un balazo en el cuello.

También resultó herida de un balazo en la rodilla la señorita Margarita Blesa y José María María, de diecisiete años, que presentaba un balazo en el frontal izquierdo. Su estado es gravísimo.

A las once de la noche un grupo de revoltosos se presentó en el edificio que ocupa el periódico "La Voz de Aragón". Llamaron a la puerta y al abrir el ordenaza, arojaron al interior un explosivo, que ocasionó destrozos.

TRANQUILIDAD EN TARRASA

Barcelona. — Comunican de Tarrasa que reina tranquilidad en aquella población.

Han sido detenidos 32 sindicalistas.

En los sucesos habidos esta mañana resultaron once heridos, uno de ellos gravísimo.

También resultó herido un guardia civil.

SE REINTEGRAN AL TRABAJO LOS PANADEROS

Sevilla.—Esta noche se han reintegrado al trabajo los obreros panaderos, creyéndose que hoy renacerá la tranquilidad.

AGRESION A LA GUARDIA CIVIL

Montellano.—Los huelguistas trataron de impedir la salida del coche correo. Se presentó la guardia civil, que fué recibida a tiros, repeliendo la agresión en igual forma.

No ocurrieron desgracias.

LAS COFRADIAS DE SEMANA SANTA

Sevilla.—Las Cofradías del Gran Poder, San Lorenzo y San Bernardo, han acordado por mayoría de votos, no salir en las fiestas de Semana Santa.

FALLECIMIENTO REPENTINO

Valencia. — Ha fallecido repentinamente el magistrado de esta Audiencia, don Trinidad Serrano.

Extranjero

EN VISPERAS DE UN COMBATE DECISIVO

Londres.—Comunican de Shanghai, que los chinos continúan siendo dueños de Wu-Sung.

Ayer transcurrió el día tranquilamente en Shanghai, pues ambos bandos se dedican a reforzar sus contingentes.

El generalísimo chino dirigirá personalmente el combate decisivo que se anuncia. El general japonés Uyeda, anuncia que hará un desembarco importante, si los chinos se niegan a retirarse de Shanghai.

EL INFORME DE LA COMISION DE ENCUESTA

Ginebra.—Se ha hecho público el informe de la Comisión de Encuesta de la Sociedad de Naciones en Shanghai. Es desfavorable para los japoneses, acusándoles de la muerte de cien chinos.

RIVERA

LOS TEATROS

EN BRETON

Despedida de la compañía

Con la comedia de Muñoz Seca "Todo para tí" y el apropósito dramático "Abel", de los señores Tavera y Torres Martín, se despidió el domingo de nuestro público la compañía de Luisita Rodrigo. El inenarrable don Pedro puesto a hacer gansadas lo hace como nadie; cuando quiere hacer otra cosa, le sale esta comedia—"Todo para tí" — sencillamente inaguantable, pesada, aburrida, sin ningún interés. La Compañía de Luisita Rodrigo, y especialmente ésta, sacaron a la obra todo el partido posible y en su honor, solo por los intérpretes, el público batió palmas al final de los tres actos. Como final de fiesta, Luisita Rodrigo y los señores Domínguez y Torrecilla, estrenaron un acto dramático, en verso, de nuestros compañeros en la prensa los señores Tavera y Torres Martín, titulado "Abel".

Verso fácil, sencillísimo, a ratos sonoro. Envoltura poética de unas breves escenas con algún acento dramático, reviviendo la pasión bíblica que recuerda el título. Sin pretensiones, ensayo afortunado que hace suponer que estos aficionados a la literatura dramática si siguen por el camino emprendido llegarán lejos. Tiempo y mimores es lo que necesitan y como no les falta entusiasmo y les sobra juventud puede que algún día hagan algo que merezca sinceros elogios y aplausos rendidos.

Pero sin precipitaciones, propias, claro está, de la juventud. Algo más meditado que este ensayo de ahora, como todos los ensayos, endeble. De esta forma tenemos la seguridad de que nuestros jóvenes amigos los señores Tavera y Torres Martín harán algo de provecho.

El público escuchó respetuosamente la producción y por la noche los autores salieron al palco escénico reclamados por algunos entusiastas.

Los amigos de los autores de "Abel" les obsequiarán esta noche con un banquete en la Pensión Boni. Las tarjetas, al precio de 6,50, pueden recogerse en los cafés Torres y Las Torres.

Los cines

BRETON

Después de la brillante campaña llevada a cabo por Luisita Rodrigo y sus huestes, ayer, lunes, se reanudó la temporada cinematográfica, con el reestreno de "Alta traición", interpretada por Gustav Froelich y Gerda Manon.

La película, ya conocida, gustó, por su intensidad dramática y por lo bello de su fotografía.

MODERNO

Ayer, fué estrenada la gran producción "¡No mentirás!", en la que el "rol" principal corre a cargo de la bellísima Lily Damita.

La empresa de este coliseo, tiene instalado ya el magnífico equipo sonoro por banda "Philips-sonor", que será inaugurado mañana, miércoles, con la proyección de "La llama sagrada", hablada totalmente en español. El mismo día, a las tres y media de la tarde, se efectuará a prueba oficial, a la que han sido invitadas las autoridades, corporaciones, entidades y periodistas locales.

El Domingo de Piñata en el Casino del Pasaje

Grupo de señoritas que asistieron al gran baile que se celebró en Pasaje

Las dos señoritas que obtuvieron premio, acompañadas del jurado, en el momento de dar el fallo

Fotos Almaraz).

Teatro en Villaflores, a beneficio de los obreros sin trabajo

Con la representación del grandioso drama de Guimerá, "Tierra baja"

El próximo domingo, 21 del actual, a las nueve de la noche y en el salón-teatro de esta villa, se dará una función teatral "monstruo", con arreglo al siguiente interesantísimo programa: La emocionante y hermosa obra dramática en tres actos y en prosa de don Angel Guimerá, "Tierra baja" y el divertidísimo juguete cómico en un acto y en prosa "Los pelmazos".

En los intermedios se recitarán también preciosas poesías de los más afamados maestros de nuestra literatura.

Se explica, por tanto, la enorme expectación que ha producido en otras localidades el anuncio de esta representación, tanto por figurar una obra cumbre de nuestro teatro nacional, como por la finalidad tan noble como altruísta, de dedicar el importe de la misma a los obreros locales sin trabajo. Bien merece esto los más sinceros plácemes y la cooperación de unos y otros hacia todos los elementos, que de una u otra forma toman parte en tan simpático acto.

Y aún hay más, y creemos que ello será digno de tenerse en cuenta. Desempeñará el papel central de la obra, Manelich, el inteligente y admirado veterano actor don Robustiano González, que tantos éxitos ha logrado en cuantas actuaciones—que son ya bastantes—ha intervenido, no sólo en esta localidad, como así mismo fuera.

Será secundado por distinguidas señoritas de lo más selecto de nuestra sociedad—cuyos nombres nos reservamos, pero que daremos a conocer a su tiempo—y entusiastas y simpáticos muchachos, que ponen toda su alma y fervor en dar a sus respectivos papeles todo el sentimiento y realidad que los autores soñaran.

Nosotros, al menos, que hemos presenciado algunos ensayos, sacamos la más favorable impresión y que, quizás alguien por ser nuestra, considere exageradamente optimista.

Sin embargo, algo nos sirve de apoyo a lo manifestado, si hacemos presente que son ya bastantes los pedidos de localidades que de fuera se han hecho.

No obstante, el día 21 que está ya próximo, nos dirá la realidad de todo.

VIDMAR

Febrero de 1932.

CAZA Y PESCA

Ayer comenzó el período de veda

La Asociación general de Cazadores y Pescadores de España, recuerda a todos los aficionados a la caza, que a partir de ayer, dió comienzo el período de veda para todas las especies, exceptuándose las aves acuáticas y zancudas y becadas y becacinas y demás similares, las cuales pueden cazarse hasta el 31 de Marzo en las lagunas o albuferas o terrenos pantanosos, con arreglo a lo que dispone el artículo 17 de la vigente ley de Caza.

VIDA RELIGIOSA

Iglesia de Padres Carmelitas. - Los martes de Cuaresma al Santo Cristo de Limpias

Hoy, segundo martes de mes, se verificará una solemne función al Santo Cristo de Limpias, a las seis de la tarde.

Después del rosario, el P. Rodrigo de la Virgen del Carmen, pronunciará una plática, explicando una de las siete palabras, y al terminar, el coro interpretará algunos motetes.

Al finalizar, se adorará la venerable imagen.

Espectáculos para hoy

BRETON.—Cine. La emocionante película, **EL DIABLO BLANCO**, por Ivan Monsjouquine. Butacas, 0,75 y 0,60.

LICEO. — Desde las cuatro de la tarde de hoy se despachan localidades para mañana, en que tendrá lugar el estreno de la emocionante película, **"M" (Un asesino entre nosotros).**

Zamora al día

(CONFERENCIA TELEFONICA DE NUESTRO CORRESPONSAL)

Sentencia condenatoria.

Zamora, 15 (9,30 n.)—La sala de esta Audiencia ha dictado sentencia condenatoria contra el procesado Avelino Alonso Carbajo, acusado de asesinato, se le condena a cadena perpetua y a 10.000 pesetas de indemnización a la familia de la víctima y por las lesiones graves ocasionadas a otro se le condena a un año y un día de prisión, y 200 pesetas de indemnización al perjudicado.

Como se recordará, al fiscal pedía para este procesado la pena de muerte.

Una riña.

En la calle de Ramos Carrión, en una casa allí enclavada, se produjo esta tarde una riña entre el propietario Constantino Pardal y su esposa con el inquilino de la finca Enrique Rodríguez y la esposa de éste Catalina González. Intervino en la reyerta la criada de los dueños de la casa.

Enrique resultó con una herida en la cabeza y también resultaron heridos Catalina y Constantino. Todos tuvieron que ser asistidos en la Casa de Socorro.

Un concierto de Fleta.

El día 2 de Marzo próximo dará un concierto en el Nuevo Teatro el eminente tenor Miguel Fleta. Existe gran expectación, pues este artista no cantará en ninguna de las provincias limítrofes. Le acompañará la pianista Pilar Cavero.

En la Feria de Botijeros actuará en este teatro la Compañía de Rafaelita Haro, en la que figura el gran barítono Marcos Redondo.

La procesión del Domingo de Ramos.

Ayer celebró junta general la Cofradía de la Venerable Orden Tercera de San Francisco, que tiene a su cargo la procesión del Domingo de Ramos, llamada de "La borriquita". Se trató de la salida de esta procesión y se convino en que si todas las demás salen durante la Semana Santa, lo hará también ésta, que es a quien corresponde primero.

EL CORRESPONSAL

"EL ADELANTO" ES EL PERIODICO DE MAYOR CIRCULACION DE LA PROVINCIA

LA MARCA DE CALIDAD
INSUPERABLE
ZENITH AUTOMATIC RADIO
REPRESENTANTES EXCLUSIVOS
GORVI-RADIO
García Barrado, núm. 39.-SALAMANCA

LEGISLACION DE LA REPUBLICA

Compilación de las disposiciones dictadas y publicadas en la "Gaceta de Madrid", desde el día 14 de Abril al 31 de Diciembre de 1931, por José F. Arroyo (abogado del Estado), y Juan Ossorio Morales (profesor de la Facultad de Derecho de Granada). Precedidas de la Constitución, contiene las leyes fundamentales y básicas de la República, es decir, todo lo referente a agricultura, Leyes y Jurados Obreros, Accidentes y Contratos de trabajo, Ordenación Bancaria, Bienes de la Iglesia y Ordenes Religiosas, Revisión de la Obra de la Dictadura, etc., etc., y demás leyes constitutivas del nuevo estado jurídico perfectamente clasificadas y expuestas para su fácil manejo, por orden alfabético. Es obra INDISPENSABLE no solamente a abogados, procuradores, registradores, notarios, jueces, funcionarios y demás relacionados directa e indirectamente con la Justicia y la Administración, sino a Propietarios, arrendatarios, colonos, etc.

Forma un precioso volumen de más de 600 páginas en tamaño 16 × 11, es decir, a propósito para llevado en el bolsillo, impreso en papel fino y encuadernado en tela flexible imitación piel. Precio, 10 pesetas. Por correo, 10,50; a reembolso, 10,75. Pedidos a LIBRERIA BERGUA, Mariana Pineda, 9, MADRID, Teléfono 19.728.

Liga de Agricultores

Asamblea general de agricultores interesados en la venta en común de lentejas

Se celebró el domingo, abriendo la sesión el presidente de la Liga don Tomás Marcos escribano y hallándose presentes la mayoría del Consejo directivo de dicha entidad y numerosas representaciones de los pueblos de Forfoleda, Castellanos de Moriscos, Espino de la Orbada, Almenara, Valverdón, Parada de Rubiales, Castellanos de Villiquera, Valdunciel, Villaverde de la Guareña, Pitiegua, Calzada de Valdunciel, San Cristóbal de la Cuesta, Cabrerizos, Moriscos y Aldeaseca de Armuña.

El señor Marcos Escribano comienza por exponer a la Asamblea el motivo de la reunión, que la ha motivado la revisión de cuentas de la entidad que se está realizando en la actualidad.

Hace constar que en la sesión celebrada por este Consejo directivo en 20 de Mayo, se acordó, y así consta en acta, proceder a la revisión de la contabilidad. En 26 de Julio fué ratificado este acuerdo, pero ante la imposibilidad creada a este Consejo por la revisión de contratos que se tradujo en un trabajo abrumador, ya que se hicieron centenares de expedientes de revisión, hubo necesidad de suspender de momento la revisión de la contabilidad acordada; pues urgía dar satisfacción a los anhelos de la mayoría de los socios que reclamaban constantemente los servicios de la entidad, para las revisiones de contratos ya citados.

Sigue manifestando que al hacerse cargo el Consejo directivo actual de la dirección de la Liga, ésta contaba con poco más de 900 socios, que bien pudieran llamarse nominales, ya que la mayoría ni han satisfecho sus cuotas desde hace varios años ni han tenido contacto alguno con esta entidad durante este tiempo. En cambio el número de afiliados desde el mes de Mayo en que esta Junta directiva se hizo cargo de la sociedad, es de 2.475 afiliados, y ante este número tan considerable de socios activos estimó este Consejo que era indispensable proceder rápidamente a la revisión de la contabilidad, ya que estos nuevos afiliados, que nada tenían que ver con la muerta Liga de Agricultores anterior a este Consejo, tenían el derecho, y nosotros la obligación de conservar e impulsar la pujante vida que desde aquella fecha tiene esta entidad.

En 6 de Diciembre, este Consejo directivo celebró nuevamente una junta para tratar sobre la revisión de que venimos hablando, proponiendo y acordando por unanimidad, que la misma había de realizarse con todo cuidado, y como por los datos que obraban en esta entidad se hacían muy difícil la realización de estos proyectos, fué nombrado el técnico contable señor Albert, para que procediera a dicha revisión, habiéndose incautado dicho señor de todos los libros y documentos necesarios para su labor.

Posteriormente el señor Albert, en virtud de lo complicada que estaba la contabilidad y de la escasez de documentos para proceder a una revisión con la premura que se le invitaba, solicitó el auxilio de otro contable, siendo autorizado para nombrar al que mejor le pareciera.

El señor Albert comenzó desde entonces a trabajar en unión del señor Bullón.

Dirigiéndose a los representantes de los pueblos interesados en esta revisión de cuentas, les manifiesta que ellos son los llamados, si así lo estiman necesario, a seguir esta revisión, ya que la Liga de Agricultores, que nada tiene que ver con la Cooperativa de Lentejas, ha de tramitar completamente separada la revisión de sus cuentas.

El representante del pueblo de San Cristóbal de la Cuesta, don Manuel Sánchez, manifiesta que como presidente de la Cooperativa de dicho pueblo, tuvo una cuenta abierta por varios miles de pesetas en el Banco del Oeste de España. Iguales manifestaciones hacen los representantes de Villaverde, Moriscos y algún otro pueblo.

Don Nicolás del Teso, dirigiéndose a la Asamblea, manifiesta que no ostenta otra representación que la suya propia. Vengo—dice—animado de un gran espíritu de justicia; a todo trance hemos de huir de todo lo que parezca una persecución. Debemos de proceder con toda paz y tranquilidad. Yo ruego a la presidencia que tenga la bondad de aclarar la partida de 16.000 pesetas que figura en el extracto de cuentas de la Cooperativa de las Lentejas, cantidad pagada a don José Cimas Leal y también solicita aclaración a otra partida de 2.500 pesetas percibidas por don Miguel González Lago.

El señor Lago interrumpe manifestando que él solamente percibió 500 pesetas y ante esta manifestación el señor presidente ruega que conste en acta la afirmación del señor Lago. Respecto a la partida de 16.000 pesetas, el presidente señor Marcos Escribano hace constar que no existen más antecedentes que dos recibos firmados por el señor Cimas Leal de 8.000 pesetas cada uno, en los que se dice que repetido señor Cimas ha percibido de don Pedro Sandoval la cantidad de 8.000 pesetas como honorarios por asesoramientos a la Liga de Agricultores en la quiebra de don Felipe Virumbrales, de Nava del Rey. Insiste el señor Teso preguntando si no existe alguna minuta que justifique la inversión de esta cantidad y el señor presidente vuelve a repetir que no hay más antecedentes que los recibos demostrados ante la Asamblea.

También solicita el señor Teso aclaración sobre una partida de 6.000 pesetas por el concepto de gastos de viaje, y el presidente vuelve a manifestar que no hay más antecedentes ni justificantes que las cifras que constan en el estado de cuentas. También dice el señor Marcos Escribano que se le ha presentado por el industrial señor Nuño una factura de 600 pesetas, que se ha negado a pagar rotundamente, puesto que no hay ninguna justificación ni antecedentes de dicha cantidad.

El señor Teso hace resaltar lo penoso de la labor que se ha impuesto el Consejo actual de la Liga, acometiendo valientemente la revisión de la contabilidad y proponiendo un voto de gracias para el presidente, señor Marcos Escribano, y demás señores del Consejo, voto que hace extensivo a los contables señor Albert y Bullón, cuyo acuerdo fué aprobado por aclamación.

El señor Marcos Escribano ruega a los representantes de los pueblos que asisten a la Asamblea, que nombren, si así lo estiman necesario, una comisión para que ésta se dirija a los restantes pueblos que no han asistido a la Asamblea, y sea esta Comisión la que decida por su cuenta, sin presiones de ningún género, si han de seguir o no la revisión de cuentas iniciada por la Liga, ya que ésta, por medio de su Consejo Directivo, manifiesta que cree ha terminado su labor ante este asunto, y que ahora los interesados son los que deben determinar si les conviene o no revisar dichas cuentas.

Propone que se suspenda la sesión por cinco minutos, para que los asambleistas deliberen y nombren la comisión de su seno que ha de dirigirse a todas las representaciones de los pueblos, para darle a conocer la situación y obrar en consecuencia. Desde luego la Liga de Agricultores pone a disposición de dicha comisión los servicios de esta entidad por si desean utilizarlos.

Abierta de nuevo la sesión, don Nicolás del Teso manifiesta, en nombre de los asambleistas, que ha sido nombrada una comisión constituída por los representantes de los pueblos de Valverdón, Castellanos, Calzada de Valdunciel, San Cristóbal de la Cuesta y Moriscos, cuya comisión es nombrada por aclamación. Esta comisión acuerda ponerse en comunicación con las representaciones de los pueblos que no han asistido a la Asamblea, y recabar la autorización expresa de si ha de continuar o no la revisión. Esta Asamblea se celebrará el día 21.

El contable señor Albert pide la palabra para manifestar a la Asamblea que es deber, tanto suyo como del señor Bullón, hacer constar de una manera terminante, que aunque desde luego agradecerían la ratificación de la confianza de los interesados en el asunto de la venta en común de lentejas, ellos no tienen ningún interés en intervenir como peritos en la cuestión, pero en el caso ratificárseles dicha confianza, sería conveniente que los miembros de la Comisión fueran personas que residieran lo más cerca posible de la Comisión, ya que han de estar en contacto continuo con ellos para recabar documentos y datos referentes a operaciones efectuadas en los Bancos, etcétera, etc.

El señor Teso entiende que ya que los señores peritos han intervenido en este asunto, merecen la absoluta confianza de la Liga, y para él tienen toda la solvencia necesaria, cree que no ha lugar, ni siquiera a poner duda, y así se acuerda que los mismos sigan actuando en dicha revisión, siempre que así lo estime la Comisión de los pueblos interesados.

Terminó la Asamblea a las dos.

MALA REAL INGLESA

Para Pernambuco, Bahía, Río Janeiro, Santos, Montevideo y Buenos Aires, saldrán de Coruña y Vigo, en el mismo día y en las fechas que se indican, los vapores siguientes:

Febrero, 15, vapor

ARLANZA

Marzo, 7, vapor

ASTURIAS

Marzo, 21, vapor

ALMANZORA

Nota.—El vapor **"Asturias"** suprime la escala de Pernambuco.

Precios del pasaje en tercera clase:

Ordinaria, pesetas 613,70. Con camarote, pesetas 648,70.

Salidas regulares de vapores papa pasajeros de todas clases de Southampton Cheubeurgo para Nueva York.

Los pasajeros, necesariamente, tienen que presentarse en los puertos de embarque con tres días de anticipación al día anunciado para la salida de los vapores.

Para toda clase de informes respecto a fecha de salidas, precios de pasaje, etc., dirigirse a los agentes de la Compañía. En Coruña, señores Rubine e hijos; en Vigo y Villagarcía, al agente general en el Norte de España, ESTANISLAO DURAN.

Correspondencia, Apartado número 75.

En Madrid, señores Mac Andrews y Compañía, Marqués de Cubas, 21.

De Sancti-Spíritus

Un festejo de buen gusto

El hermoso tiempo que durante los días de Carnaval hemos disfrutado, contribuyó al mejor éxito de estas fiestas.

De los tres días de Carnestolendas el más animado fué el martes, y en él hubo una nota de buen gusto: la simulación de una boda charra.

Resultó ésta también organizada y distribuídos los papeles que cada cual tenía que desempeñar, que hicieron las delicias del público, que no cesó de aplaudir, visto el buen humor y orden con que se llevó a cabo, anunciando dicho acto el célebre y popular tamborilero Niso.

Tan llamativo fué el festejo, que hasta una caravana venida de Madrid, compuesta de cuatro señoritas y doce señores, todos jóvenes, que en plan de diversión caminaban a Ciudad Rodrigo, no pudieron menos de hacer un alto en este pueblo para cerciorarse si efectivamente era un simulacro o un hecho verdadero, quedando altamente agradecidos de las simpáticas muchachas y alegres jóvenes de este pueblo, puesto que al son del tradicional tamboril obsequiaron a los madrileños con unos bailes típicos, propios de esta tierra charra, haciendo las parejas mezcla con los forasteros, quedando muy satisfechos de la juventud de este pueblo que también los había considerado. Y los forasteros, en agradecimiento, pusieron en orden a la comitiva sacando varias placas, que prometieron mandarlas tan pronto regresen a Madrid y daremos a conocer a nuestros lectores de EL ADELANTO.

Detalles de la boda

Figuraban de novios, los muchachos Genaro y Paco, el Gitano. El primero ataviado para dicho fin con las mejores galas de una muchacha de esta localidad, que propiamente parecía mujer finísima, por requerirlo el tipo y carácter apropiado para el caso. Actuaron de padrinos los jóvenes Laurentino Vázquez y Angeles Moro. Como padres del novio figuraban Agustín Martín y Gumersinda Matilla, y de la novia Fernando Martín y Ana María Ramos, quienes en unión de los invitados se dirigieron a la plaza pública, donde ya les esperaba el gran Aquilino, elegido a posta para la bendición nupcial, el cual Aquilino también estaba disfrazado admirablemente.

Firmaron el acta matrimonial don A. M. García, de Madrid; don Celedonio Cuesta, de ídem, y don Ismael Santos y Santos, de este pueblo.

Como invitados figuraban del bello sexo Candelas y Lola Fresnadillo, Cándida y Lola Bernardos, Teresa y Andrea Marcos, Flor Moro, Carmen Piñeiro, Bernarda Moro, Pilar Ramos, Amable González, Francisca Egido, Enedina Rodríguez, Celeste Moro, Catalina Marcos, Paula Mateos, Carmen Ríos, María Riaño, Pastora y Braulia Martín, Consuelo Rodríguez, Antonia Hernández, Candelas Pérez, María Matías, Martina Hernández, Amelia Hernández, Visitación Castaño, Sinforosa Huebra, Francisca Moro, Asunción Rodríguez, Angela Hernández, María Varas, Asunción Huebra, María Martín e Isabel Bernardos.

A la cabeza del sexo fuerte figuraban Pedro Rodríguez, Tomás Vázquez, Marcelino Moro, Amador Martín, Olegario y Tomás Matilla, Rafael Sánchez, Laureano Molinero, Julián Sánchez, Pedro Matilla, Sebastián Sánchez, Laureano Molinero, Julián Sánchez, Pedro Matilla, Sebastián Alonso, José Arroyo, Francisco Cañas, Juan Ramos, Francisco Matilla, Laudelino Ramos y demás que siento no recordar, quienes una vez terminado el acto se dirigieron en gran orden a casa de los señores Fresnadillos, siendo obsequiados con unas pesetas, que en unión de otras que recaudaron, fueron a darle giro al gran salón de baile propiedad de J. Bautista Bernardos, quienes después de saborear los dulces y licores (que hubo para todos) organizaron un gran baile hasta la una de la tarde, hora que cada cual se retiró a comer, para volver a reunirse tan pronto terminasen.

Y para terminar diré hubo otras comparsas muy bien disfrazadas, sucediéndose unas a otras. Los bailes muy animados en los salones, especialmente por la noche, luciendo la gente joven sus bonitos mantones de Manila y disfraces.

Además, como caso curioso, el infatigable Moriche, provisto de caramelos y unas botellas de licores, hizo tomar y beber a cuantas personas acudieron al baile de la noche, tanto hombres como mujeres, que sentadas presenciaban el baile en el salón de Bautista.

En fin, un gran martes de Carnaval en Sancti-Spíritus.

C.

DESDE BEJAR

Una manifestación

En la tarde de ayer se repartieron unas hojas invitando al público a acudir a la manifestación que hubo de celebrarse a las once de esta mañana, al igual que en otras poblaciones españolas, para reiterar la adhesión al régimen republicano y en apoyo del artículo 26 de la Constitución.

En efecto, a la hora indicada se reunieron los manifestantes en la Corredera y en manifestación pacífica y ordenada se dirigieron al Ayuntamiento, donde entregaron un pliego a nuestra primera autoridad local con aquellas conclusiones.

El alcalde, señor Crespo, accediendo al ruego de la comisión, se trasladó al salón de actos para dirigir la palabra a los manifestantes. Comenzó diciendo que el sentido de delicadeza que impone un cargo representativo cual es el de alcalde, había de excluirle de la intervención en actos como el celebrado que, no obstante, contaba con su personal simpatía.

Encomió la absoluta corrección de los manifestantes, que es una nota más de las que viene prodigando un pueblo hidalgo y serio y del que se siente honradísimo de ser representante.

Dijo que la República era inconmovible pese a los ataques de sus adversarios y que nada debía entibiar el fervor de los republicanos ya que la República estaba por encima de todo, aún de los desaciertos de los gobernantes si los hubiere. Exhortó a todos para que siguiesen atentos y vigilantes el desenvolvimiento de la nueva España para prestarla en todos momentos la ayuda que fuere precisa.

Refiriéndose al artículo 26, dijo que a nadie se podía perseguir por sus creencias religiosas, que por lo mismo de ser algo tan íntimo y espiritual merecen los máximos respetos; pero que tampoco se podía seguir tolerando la intromisión del clericalismo en la política, la obligatoriedad de una confesión determinada y el abandono de la enseñanza nacional en manos de las órdenes religiosas. Que vuelvan éstas a los cauces evangélicos de donde nunca debieron de salir; que acudan junto al desvalido, al lado del menesteroso, al recinto de sus templos, que no se separen jamás de las huellas que les señaló Jesucristo.

El señor Crespo puso fin a su elocuente discurso con vivas a la República, que fueron fervorosamente contestados.

El señor Crespo fué muy felicitado y seguidamente quedó disuelta la manifestación.

—En la noche del sábado dió una conferencia en la Casa del Pueblo, don Pascual Tomás, secretario de la Federación Sidero-Metalúrgica de España.

La hora avanzada en que el acto tuvo lugar nos impidió acudir a él y hacer la consiguiente información.

Frío intenso

La nueva ola que ha provocado esos terribles bajo cero en tantas regiones españolas, ha llegado también aquí.

Ayer, sábado, con el cielo enteladísimo, nevó, granizó y llovió, aunque en escasa cuantía. Esta mañana aparecieron campo y tejados con alguna nieve. Arriba, un sol espléndido, magnífico, que hizo algo soportable el intenso frío que... aún perdura y perdurará tal vez porque la helada está siendo cosa muy seria y muy fría.

Sin embargo no faltó el grupo de alpinos que subieron a la Sierra en busca de las emociones polares que a buen seguro habrán logrado.

Bailes de Piñata

Se han celebrado con bastante concurrencia los bailes de Piñata en los cafés Moderno y del Comercio. En el primero se rifaron suculentos y hermosos regalos entre los asistentes.

A. GARCIA

14-2-32.

Vida literaria y artística

PANORAMA PINTORESCO

El moderno afán—que resulta, verdaderamente, una necesidad hoy día—de conocer el mundo en que vivimos, abarcando sus diversos aspectos, marca la causa generadora de esa copiosa producción bibliográfica que ahora se advierte, producción comprensiva de obras de todas clases, entre las que destacan las de índole gráfica.

La Sociedad General de Publicaciones, de Barcelona, entidad editorial del máximo prestigio, cuya labor amplia, varia y selecta ha merecido tantos comentarios de nuestra pluma, es una de las que en España más se afanan por infiltrar en el público de lengua castellana la cultura geográfica, histórica y artística que tales producciones suponen. No sólo merced a publicaciones periodísticas, como las admirables revistas "Lecturas" y "Algo", sino con muchas y bellas ediciones de volúmenes de viajes, exploraciones, geografía pintoresca, etc., ha continuado contribuyendo muy marcadamente en los últimos años a despertar en las masas esa afición al conocimiento de las bellezas y panoramas del mundo que encarnan, por así decirlo, el sustrato ideológico e histórico del devenir de la Humanidad.

Recientemente nos ocupamos en estas columnas de "La Tierra y sus pobladores", magnífica obra de divulgación escrita por el sabio profesor alemán Dr. Willi Ule, con que la Sociedad General de Publicaciones ha venido en acrecer ese acervo de libros de referencia. Y he aquí que a las pocas semanas nos llega este "Panorama Pintoresco" a que hoy nos referimos, constitutivo de un suntuoso portfolio universal con reproducción de paisajes, maravillas de la Naturaleza, monumentos, costumbres típicas, curiosidades, edificios, ciudades notables, etcétera, de las cinco partes del mundo, libro que contribuye tan marcadamente a propulsar la cultura geográfica y turística.

"Panorama Pintoresco" resulta, en puridad, un deleite para la vista, un verdadero álbum de arte, un instrumento de cultura, un punto de observación que permite, sin moverse de nuestra casa, conocer los ignotos rincones del mundo, con sus paisajes, sus pueblos, sus costumbres, sus razas, sus grandezas y maravillas. Consta de cuatrocientas cuarenta páginas tamaño 21 por 29 centímetros, y comprende la gran cifra de quinientas treinta y ocho fotografías de todos los países de la tierra, distribuídas de la siguiente manera: Africa, ciento veintisiete; Asia, ciento cinco; América, ciento cuatro; Europa, ciento treinta y seis, y Oceanía, sesenta y seis. Pocos portfolios, acaso ninguno, cuenten riqueza tal de fotografías, la mayor parte de las cuales ofrécense al tamaño de página entera, impresas en rico papel amarillo del llamado "simil couché", insuperable para el moderno procedimiento del huecograbado. Al pie de cada fotografía figura un conciso y sustancioso epígrafe explicativo. Y el volumen está sólida y artísticamente encuadernado en tela, con rótulos dorados. "Panorama Pintoresco" es, pues, una de las publicaciones sobresalientes del momento, la cual honra a una casa editorial, publicación representativa, sobre tantos méritos y cualidades de cultura y belleza, del magno esfuerzo de infinidad de artistas de la fotografía, cuyas excelentes vistas—obtenidas algunas de ellas tras tantos trabajos—aquí ofrécense reunidas en admirable y ecléctico caudal.

Entre la restante producción del momento lanzada por la Sociedad General de Publicaciones, destacan las biografías de "Ribera" y "Beethoven", y la edición de "La Perfecta Casada".

Tanto "Ribera" como "Beethoven", pertenecen a la colección biográfica "Los Grandes Hombres", una de las más interesantes que ofrécense hoy día, no sólo en nuestro país, sino también en el extranjero, según hemos proclamado ya varias veces, al ocuparnos de los volúmenes de la misma consagrados a Shakespeare, Cervantes, Goya, Bécquer y Lope de Vega. Por la armonía de su evocación que todos los autores respetan y ponen bien manifiesta en sus estudios biográficos respectivos, y por la belleza de los volúmenes, ricos en ilustraciones alusivas—atractivo indispensable en toda buena producción de esta clase—"Los Grandes Hombres" ha atraído, desde el comienzo de su publicación, la simpatía de los públicos español e hispanoamericano.

"Ribera" ha sido escrito por Jorge Pillement, brillante publicista e hispanófilo francés, que en estos años está desarrollando una gran labor enaltecedora de nuestro país. El espíritu del inmortal artista aparece interpretado de mano maestra, ofreciéndosenos, pues, todas las directrices personales y estéticas del mismo, las cuales hácennos posible penetrar en él con amplitud y certeza. El volumen, que no dejará de leer ningún aficionado a la pintura, representa uno de los mejores enjuiciamientos de la figura y la obra del célebre pintor, así como una verdadera monografía gráfica de sus obras, pues cuenta sesenta y cuatro magníficas reproducciones de los lienzos más famosos que produjo. Merece hacerse resaltar la traducción del libro, debida a Miguel Toledano, que no sólo representa insuperable interpretación del sentido exegético del autor, sino que ofrece interesantes notas personales, con las cuales, se acrece el valor erudito del volumen.

En cuanto a "Beethoven", que firma Edmundo Vermeil, profesor de la Universidad de Estrasburgo, es un estudio sintético de la inconmensurable figura y la insuperable obra del acaso más célebre músico de todos los tiempos, estudio por igual interesante al docto y al profano, pues el autor, que demuestra gran cultura artística, ha sabido adunar insuperablemente ambos aspectos, de lo que resulta ese doble valor del volumen como lectura de recreación espiritual, y también como solera de erudición histórica. La ilustración de "Beethoven" es también copiosa, pues comprende treinta y cinco láminas, impresas en huecograbado, reproduciendo retratos, autógrafos epistolares y musicales y otros detalles de sumo interés, atinentes al coloso de Bonn.

Finalizamos nuestra reseña con cuatro líneas relativas a "La Perfecta Casada", cuya nueva edición de referencia es un brillante tributo que la sociedad General de Publicaciones rinde a uno de los más grandes escritores españoles de todas las épocas. La celebérrima producción de Fray Luis de León no es lo conocida que debiera, acaso por falta de ediciones apropiadas. Una de las mejores de hoy día, que cabe disputar insuperable para llegar al gran público, es ésta de que hablamos, edición en volumen impreso en excelente papel y encuadernado en tela con sobriedad y atuendo, cuyo texto ha sido compulsado con los que merecen más autoridad. Precede a la obra un estudio biográfico-crítico del célebre agustino, firmado por Lorenzo Conde, y a continuación de aquél, figuran diversos juicios que a diversos autores ha merecido la misma.

ANGEL DOTOR

TEATRO BRETON. — Se arrienda. Para informes en la taquilla o Conserjería del mismo.

10-a-4

Desde Plasencia

Más del carnaval

En nuestra reseña anterior se nos olvidó consignar que el Círculo Placentino organizó bailes para solaz de la gente joven perteneciente al mismo, viéndose concurridísimo y siendo amenizados por escogida orquesta.

Merecen consignación especial dos rondallas de jóvenes entusiastas de la música, que fueron muy del agrado del público.

Hoy, domingo de Piñata, ha recorrido la ciudad una rondalla de jóvenes trujillanos, vestidos de Pierrots, que ha dado varias serenatas, obteniendo un éxito franco con sus actuaciones.

Los bailes de tarde, han estado concurridísimos, en todos los salones, y para los de esta noche, hay gran animación.

Conato de incendio

Próximamente a las siete de la tarde de ayer, pasábamos por la calle del Marqués de la Constancia, donde está instalado el Colegio de San Calixto, y nos llamó la atención el inusitado movimiento que en el mismo se advertía.

Es que se había declarado, momentos antes, un incendio en uno de los salones del vasto edificio, y los asilados mayores, dirigidos en sus trabajos por el señor Subdirector y demás empleados, con la colaboración de clases y soldados del Batallón de Ametralladoras, número 2, que por allí pasaban y varios elementos civiles, contribuían eficazmente a atajar en sus comienzos el incendio que tan a tiempo fué advertido.

Cuando llegó el servicio de incendios, el siniestro estaba ya dominado. Bueno, esto del servicio de incendios es un decir. Consistió en la llegada del activo fontanero municipal, dos hombres que conducían a hombros sendas mangas de riego, y cuatro guardias municipales. Lo lamentable será el día en que un incendio se adueñe de una manzana de casas por no encontrar obstáculos naturales que se opongan a su desarrollo. Tomen nota las autoridades municipales, aunque creemos que en algún plan municipal figura la creación del servicio que hoy no existe.

El baile de anoche

Organizado por la sociedad "Nuevo Club", se celebró anoche, sábado, un animado baile en el amplio salón del Alkázar, que se vió muy bien concurrido en cantidad y calidad. La gente joven y muchos ¡ay! ya pasaron la dichosa edad, danzaron de lo lindo hasta las dos de la madrugada de hoy.

La junta directiva del "Nuevo Club" puso en manos de bellas muchachas unos miles de papeletas numeradas para sortear algunos objetos entre los compradores de las mismas. Las chicas se dieron muy buena maña para colocar las papeletitas entre sus distinguidas amistades.

Salud para otro año.

El mitin del partido agrario

Organizado por el partido agrario de esta localidad, se ha celebrado esta mañana un mitin de propaganda en el teatro Sequeira.

La concurrencia ha sido numerosa, predominando las señoras y señoritas.

Antes de empezar el acto tuvimos el gusto de saludar a nuestro distinguido y antiguo amigo don José Cimas Leal, salmantino de los que honran con su talento y laboriosa honradez a su patria chica y uno de los oradores que han de tomar parte en el mitin.

Presenta a los oradores el culto abogado de esta localidad don Angel Albarrán Chaguaceda, de los que hace cumplidos elogios. Son don Fernando Vegas, el señor Reyes Huertas, ambos de Cáceres y el ya mencionado salmantino señor Cimas Leal.

Todos ellos aducen razones para robustecer la necesidad a apoyar al partido agrario, ya que los puntos en que éste desenvuelve su actuación son beneficiosos para las diversas clases sociales. No reproducimos unos y otros argumentos, por estar ya bien divulgados entre los aficionados a enterarse de la cosa pública.

No obstante, hemos de hacer constar que el discurso del señor Cimas fué modelo de elocuencia, y en él reveló sus extraordinarias condiciones de orador fino, oportuno, profundo, así como la gran cultura que atesora. Ha dejado con su discurso, una grata y profunda huella en cuantos le escucharon. Oradores como Cimas Leal deben ser oídos por simpatizantes y por adversarios, ya que su palabra jamás se emplea en conceptos que no sean dignos del mayor respeto, por su forma y por su hondo contenido.

EL CORRESPONSAL

14 Febrero 1932.

La jornada deportiva del domingo en toda España

De nuestra Agencia deportiva NOTI-SPORT

EN MADRID

Madrid, uno; Donostia, cero

El partido jugado en Chamartín, entre los propietarios del terreno y el Donostia, no correspondió su desarrollo al interés que la lucha había despertado, teniendo en cuenta las últimas excelentes actuaciones de ambos equipos.

Para el Madrid, la victoria por la mínima diferencia, si bien le vale los dos puntos en litigio, es poco convincente si se tiene en cuenta la forma en que fué conseguida y sus justas aspiraciones de alcanzar el primer puesto de la clasificación.

Fué sin duda el Madrid mejor equipo sobre el terreno que el Donostia, evidenciándose ello en el continuo dominio que sobre sus contrarios tuvo. Pero la deficiente actuación de su línea delantera, especialmente en el tiro a gol y las escasas buenas jugadas que se realizaron, empañan este precario triunfo.

En la línea delantera merengue jugaban Urretavizcaya y Gurruchaga. El primero por las lesiones de Lazcano y Eugenio y el segundo sustituyendo a Hilario, por la descalificación por dos semanas decretada por la Federación Nacional como consecuencia del incidente del domingo último en San Mamés. Estas suplencias rompieron la acción de conjunto de la línea atacante, que además no estuvo en esta ocasión bien dirigida por Olivares. Este jugador tuvo numerosísimos fallos ante la puerta contraria.

El resto del equipo madrileño hizo un buen partido, destacando la actuación de Ateca y Leoncito, que ayudaron con gran acierto a la pareja internacional, la cual, con su seguridad y energía conocidas, evitó que Zamora tuviera que emplearse a fondo ni en una sola ocasión.

No satisfizo el Donostia. Su línea delantera no fué ni mucho menos lo eficaz que parecía natural, después del rotundo tanteo conseguido el domingo anterior frente al Arenas. La línea media, en la que destacó como siempre la inteligente actuación de Marculeta, se mantuvo en un plano discreto. Y la defensa se desempeñó con mucha energía, con excesiva energía, lo que hizo sin duda que algunos atacantes merengues cobraran mucha prudencia, cubrió bien a su meta Beristain, que evidenció mucha seguridad y colocación.

Arbitró el catalán Arribas, acertadamente. Quizá fuera excesivo castigar con penalty una mano de Marculeta, tanto más cuanto queq había dejado sin sanción con anterioridad una de Ateca.

Careció por completo la lucha de brillantez e interés. El único tanto marcado fué conseguido por Olaso, en una mala jugada de la defensa guipuzcoana. Arribas señaló un offside a Olaso, encargándose de hacer el saque Arana, que lo hizo paralelamente a su puesta y con ánimo de que el balón fuera recogido por Beristain. Este no está apercibido de ello, lo que aprovechó Olaso para hacerse con el balón y lanzar un tiro que aunque tocado por el portero donostiarra, no pudo ser detenido.

Este tanto fué conseguido en el primer tiempo. Durante toda la segunda parte, el dominio madridista fué muy insistente, pero sin que se sacara fruto de él por los continuos y repetidos fallos de los atacantes madrileños y por la buena actuación, acompañada de la suerte de Beristain. En las postrimerías se castigó con penalty al Donostia. Fué lanzado por Leoncito, deteniendo Beristain, pero hubo de ser repetido por haberse adelantado el meta guipuzcoano. Hizo el nuevo saque Olivares y su disparo fué igualmente rechazado por el guardameta de San Sebastián.

El juego sucio y duro empleado por algunos jugadores donostiarras, especialmente Amadeo y Arana, dió lugar a algunos incidentes y airadas protestas del público.

El saque de honor fué efectuado por la señorita "Voz", que recibió una fuerte ovación.

Los eqtipos se alinearon así:

Donostia: Beristain; Arana, Pérez, Amadeo, Allestarán, Marculeta, Parrondo, Biénzobas, Albéniz, Insausti y Garmendia.

Madrid: Zamora; Ciriaco, Quincoces, León, Prats, Ateca, Urretavizcaya, Regueiro, Olivares, Gurruchaga y Olaso.

EN BILBAO

Barcelona, tres; Arenas, uno

El Arenas en su terreno de Guecho fué derrotado el domingo por el Barcelano. Apesar de haber sido un resultado justo, porque los delanteros catalanes estuvieron más certeros en sus tiros, los guechotarras tuvieron mala suerte, pues su portero, Zarraonendia, tuvo gran parte de culpa en los goles que se le marcaron.

Por otro lado los jugadores eje del equipo vasco, equivocaron la táctica a desplegar, pues se empeñaron en dar juego a los extremos, sin hacerlo a Yermo, que desde su puesto de delantero centro hubiera sido ayer de un peligro superior al de costumbre, porque tenía extraordinarios deseos de jugar.

Otra ocasión tuvieron los areneros de mejorar el tanteo del partido. Fué cuando originada una melee, de resultados de un saque de esquina, el Barcelona fué castigado por un penalty, por mano de uno de sus defensas. Pero Gerardo que fué el encargado de lanzar el castigo, aunque fuerte lo envió a las manos de Nogues.

En el equipo arenero, después de Yermo, que tuvo su actuación más feliz en el tanto que logró, se distinguieron Menchaca, Cilaurren y los defensas.

En el Barcelona, Nogues, muy afortunado; en la defensa, se notó la falta de Zabalo y se lució Alcoriza; los medios, voluntariosos, y en la delantera, aunque se echó de menos la presencia de Piera, sovresalieron Samitier y Goiburo. Bestit estuvo afiligranado y en realidad no tuvo más acierto que el conseguir el primer gol.

El primer tanto del Barcelona fué conseguido cuando iban diez minutos de juego, por medio de Bestit que recogió un rechace de Zarraonendia, a un tiro de Goiburu.

Después tuvo lugar la jugada del penalty, que ya hemos relatado, y a continuación, a los veintiseis minutos, el segundo tanto de los catalanes en un tiro muy lejano de Goiburu, que después de ser detenido por el portero, incomprensiblemente entró en la red.

En el segundo tiempo, en los primeros minutos, consiguieron su tanto los areneros, en un saque de esquina rematado admirablemente por Yermo con la cabeza. No habían transcurrido más de tres minutos, cuando se habían asegurado la victoria los azulgranas, por medio de Samitier, que recogió un pase adelantado que le hicieron. Algunos jugadores vascos pidieron offside, pero no existió.

Arbitró, regularmente, el valenciano Sanchíz Orduña, que alineó a los equipos de esta manera:

Barcelona: Nogues; Rafa, Alcoriza; Arnao, Arocha, Castillo; Diego, Bestit, Samitier, Goiburu, Sagibarba.

Arenas: Zarraonendia; Llantada, Arrieta; Cilaurren, Urresti, Gerardo; Saro, Calero, Yermo, Menchaca, Emilín.

EN VITORIA

Athlétic de Bilbao, uno; Deportivo Alavés, cero

(El partido se suspendió antes de que acabase, por parcialidad arbitral).

El encuentro entre bilbainos y vitorianos resultó muy accidentado, en contra, de como acostumbran, a desarrollarse los partidos en este campo, dada la deportividad de la afición local. Ello fué debido a que el arbitraje de Vallana, con sus fallos parciales en perjuicio del Deportivo Alavés, hizo perder a los espectadores la ecuanimidad. Empezaron a excitarse los nervios de los aficionados, cuando Vallana anuló, injustamente, un gol conseguido a los seis minutos de juego por Sañudo, alegando que había existido offside de Juanito, iniciador de la jugada. La equivocación fué tan manifiesta, y la indignación del público tan grande, que la exteriorizaron con el medio que tenían más a mano, y fué el arrojar bolas de nieve contra el director del encuentro, cosa fácil, dada la cantidad de ella, que cubría el campo.

Como el Deportivo dominase y Vallana persistiera en sus decisiones parciales, favorables el Athlétic, el público continuó manifestándose contrario a su labor, y cada vez que Vallana se acercaba a alguna de las porterías, era agredido con pelotazos de nieve.

Así la cosa, el Athlétic consiguió su gol en forma rápida por medio de Iragorri, que había combinado con Lafuente, y en seguida se produjo el escándalo grande, motivado por un nuevo error de Vallana. Una pelota lanzada por Lecue fué a estrellarse en el brazo de Urquizu claramente. El público entendió que había penalty, y no así Vallana, por lo que aquél, excitado, invadió el terreno de juego teniendo que proteger al colegiado bilbaino, los jugadores del Athlétic y los agentes de la autoridad.

Tal fué el escándalo, que el gobernador, señor Amilivia, que se encontraba en el campo, tuvo que dirigir la palabra a los aficionados para que depusieran su actitud, manifestándoles su decisión de suspender el encuentro en vista de lo excitado que se hallaban los ánimos, expresando su propósito de imponer sanciones gubernativas que le incumbían y hacer que prosperase ante la Federación Nacional la protesta oportuna en defensa de los intereses del club local. También habló el presidente del Deportivo Alavés, y al fin se consiguió restablecer la calma.

Los equipos fueron:

Athlétic de Bilbao: Blasco; Castellanos, Urquizu; Garizurrieta, Muguerza, Roberto; Lafuente, Iraragorri, Bata, Chirri y Felipe.

Deportivo Alavés: Urreta; Arana, Deva; Urquidi, Antero, Fede; Olano, Trillo, Sañudo, Lecue y Juanito.

Se celebraron otros partidos, cuyos resultados se consignan a continuación:

Campeonato Nacional de Liga

PRIMERA DIVISION

Resultados:

Madrid, uno; Donostia, cero.
Arenas, uno; Barcelona, tres.
D. Alavés, cero; Athlétic, uno.
Unión-Valencia (aplazado).
D. Español-Racing (aplazado).

Clasificación

	J.	G.	E.	P.	F.	C.	P.
Athlétic	11	6	3	1	28	12	17
Madrid	11	6	5	0	23	10	17
Barcelona	11	7	2	2	26	13	16
Racing	10	4	3	3	21	17	11
Valencia	10	3	3	4	15	21	9
Español	10	4	0	6	14	21	8
Donostia	11	4	0	7	25	21	8
Arenas	11	3	3	5	19	30	8
D. Alavés	11	3	1	7	15	26	7
Unión	10	2	1	7	14	29	5

SEGUNDA DIVISION

Resultados:

D. Coruña, tres; Athlétic, cero.
D. Castellón, tres; Celtá, dos.
Murcia, dos; Betis, dos.
Sevilla, uno; Sporting, cero.
Oviedo, dos; Cataluña, uno.

Clasificación

	J.	G.	E.	P.	F.	C.	P.
Oviedo	11	7	1	3	29	17	15
Betis	11	6	3	2	26	15	15
Sporting	11	6	2	3	23	16	14
Murcia	11	6	1	4	24	18	13
D. Coruña	11	5	1	5	21	24	11
Athlétic	11	5	1	5	19	23	10
Sevilla	11	5	0	6	21	22	10
Celta	11	4	1	6	22	26	9
D. Castellón	10	3	1	6	13	25	7
Cataluña	10	1	1	8	10	22	3

TERCERA DIVISION

Resultados:

Rácing, tres; Stadium Avilesino, cero.
Martinenc, cinco; Iberia, uno.
Levante, cinco; Gimnástico, cero.
Elche, cuatro; Alicante, cero.
Cartagena, seis; Imperial, cero.
Los restantes encuentros fueron aplazados a causa del temporal.

Sólo dos de los encuentros celebrados en la primera división llegaron a su término normal y aun así, de estos dos, el celebrado en el campo de Chamartín, estuvo a punto de no llegar a su término reglamentario, porque fué necesaria la presencia de los guardias de asalto para evitar un conato de invasión al terreno de juego. Si la Nacional falla la suspensión del encuentro de Mendizorroza, con arreglo a los precedentes que existen para casos análogos el Athlétic bilbaíno se apuntará los puntos del partido sin necesidad de arriesgarlos nuevamente en una contienda a puerta cerrada. El resultado en Chamartín sorprenderá a aquellos que no estuvieron presentes, pero a los espectadores del partido no porque difícilmente volverá el ataque del Madrid a tener una tarde más desastrosa en el remate. El Donostia, que tuvo la desgracia de quedarse en los primeros minutos con sólo diez jugadores, no ofreció en ningún momento el más mínimo peligro. Dominado siempre, debió ser vencido por un elevado tanteo; pero no creemos volver a presenciar una tarde de más fallos de un ataque al que se le facilitaban múltiples ocasiones de marcar para sistemáticamente desaprovecharlas. Mientras el Madrid y el Athlétic bilbaíno a la cabeza de la primera división—damos en esta clasificación el suspendido encuentro de Mendizorroza, por ganado al Athlétic—sostienen un emocionante codo a codo, la inesperada victoria lograda por el Barcelona en Ibaiondo, complica extraordinariamente el panorama de la lucha para el título de campeón de la Liga, porque los dos valiosos puntos conseguidos por el equipo catalán han de pesar mucho si se tiene en cuenta que el Athlétic y el Madrid deben aún visitar Las Corts. No cabe ampliar más este comentario por la circunstancia del aplazamiento de los encuentros en que debían tomar parte el Unión, el Valencia, el Español y el Rácing Cántabro.

Empatados a puntos en la segunda división marchan el Oviedo y el Betis, y aunque el promedio general es favorable al equipo sevillano para clasificarlo actualmente, tenemos que atenernos al encuentro jugado entre ellos, el cual por haber sido favorable al Oviedo, lo sitúa delante circunstancialmente. El empate conseguido el domingo en la Codomine por el Betis, arroja alguna luz sobre el posible desenlace de la lucha en la segunda división. El punto alcanzado por el Betis, tenemos la seguridad que representará mucho al final de la competición y hace que el Betis sea considerado actualmente como favorito para el ascenso. El Athlétic madrileño con su amplia derrota en Riazor ante el Deportivo Coruñés, queda ya al margen de toda posibilidad en esta temporada y aunque el Murcia no anda lejos de los primeros clasificados, la batalla en la segunda división queda circunscrita a los dos equipos asturianos y al Betis. El resultado del Sevilla mejora algo su clasificación y lo mismo le ocurre al Castellón a costa del Celta. El Cataluña siguió su trayectoria de derrotas, aunque esta última fuese honrosa frente al Oviedo.

NOTI-SPORT

Herniados Quebrados

AHORA QUE PODEIS DEBEIS CURAROS: El reputado y conocido ortopédico de Barcelona, con nombre oficialmente registrado **SR. TORRENT,** ha creado tras largos estudios un nuevo aparato que ha de revolucionar el arte de curar hernias por procedimiento mecánico, siendo indiscutiblemente lo mejor que en el mundo existe y se conoce **po que cura y vence siempre** con rapidez pasmosa toda clase de hernias por graves y voluminosas que sean en ambos sexos y todas edades, transformando a los herniados en **seres perfectos y robustos como antes de estar quebados.** Este maravilloso aparato **que no lleva trabas ni tirantes engorrosos** de ninguna clase, que ni pesa ni abulta, adaptándose al cuerpo como un guante, es el remedio único verdad de todos los herniados. En bien de vuestra salud no debeis nunca hacer caso de muchos anuncios, que todo es palabreria y mera propaganda; y si queréis acabar para siempre con vuestra dolencias, tengáis poco o mucho mal, vayáis bien o mal cuidados, todos debéis visitar sin pérdida de tiempo y con a más absoluta confianza al reputado especialista **SR. TORRENT** que gustosamente atenderá **GRATIS** a cuantos se le presenten en Salamanca y en el Hotel Comercio, únicamente el DOMINGO próximo, día 21 del corriente, de 9 a 4 solamente.—NOTAS: En Valladolid, el día 20, en el Hotel Imperial.—ESPECIALIDAD en fajas medicales y demás aparatos para corregir y evitar todas las dolencias propias de la mujer. Talleres y despacho en Barcelona: **UNION, 13, CASA TORRENT.**

PAJA DE TRIGO TRILLADA, se vende. Informará, don Fidel Moro, en Sahelices el Chico (Ciudad Rodrigo). 4-3

PRESERVATIVOS

La Discreta, Salud, 6. Madrid. Catálogo gratis, sin enviar sello.

ARCAS DE CAUDALES Y BASCULAS.—Para Ayuntamientos, Colegios, Sindicatos, particulares, etc. Guardajoyas a prueba de robo, fuego y soplete. Básculas desde 100 kilos en adelante.

Casa Miñambres, calle de Zamora, número 50

CATARROS NASALES
los cura
Arheorrina Sánchez Bustos
preventivo de la gripe
Farmacias y en la del autor, PEREZ PUJOL, 7
TUBO, 1,75 PESETAS

Julio Pérez Martín
Profesor de la Facultad de Medicina
ESPECIALISTA EN PARTOS
Consulta de DOCE a DOS
SAN JUSTO, 26

CASTAÑEDA Y C.
(SOCIEDAD LIMITADA)

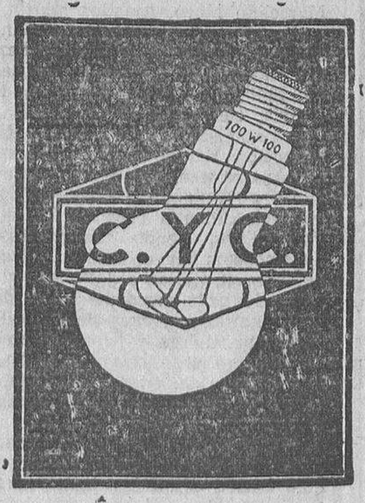

Fábrica de lámparas
Calle Toledo, 136
MADRID
Teléfono, 70.720

DOCTOR
A. DE PRADA GARRIDO
Profesor A. de la Facultad de Medicina
De la Beneficencia Municipal
FIMATOLOGIA
(Tuberculosis pulmonar)
AVENIDA DE CANALS, NUM. 11

"SALMANTINA"
VIAJEROS
CINCO PESETAS
Desayuno, Comida y Cena.
Habitaciones independientes.—Camas para dormir.
Lo más céntrico.—Junto Gran Vía
Silva, 12, duplicado. - MADRID

Caja de Ahorros y Monte de Piedad de Salamanca

ZAMORA, 27, E ISABELES, 1.—EDIFICIO DE SU PROPIEDAD

Establecimiento benéfico fundado en 1880, inscrito en el Registro especial de entidades de Ahorro del Ministerio de Trabajo por Real Orden de 2 de Diciembre de 1930.

SUCURSALES: PEÑARANDA DE BRACAMONTE Y ZAMORA

Operaciones que realiza:

CAJA DE AHORROS: Interés anual: Cuatro por ciento.

PRESTAMOS: Con garantía personal, hipotecaria, de valores del Estado, de mercancías depositadas en los Almacenes Generales y de ropas y alhajas; al 5 por 100 hasta 2.000 pesetas y al 6 por 100 cantidades superiores.

HUCHAS DE AHORRO: Muy prácticas para ahorrar en casa; se facilitan gratuitamente.

SELLOS DE AHORRO: Se expenden a diez, veinticinco, cincuenta céntimos y una peseta y se admiten como metálico en las imposiciones de Caja de Ahorros y en las operaciones del Monte de Piedad.

HORAS DE OFICINA: Mañana, de nueve y media a una; tarde, de cuatro a seis; fiestas no dominicales, de diez a doce. Los domingos no se abre. Los sábados por la tarde la sección de Monte de Piedad despachará hasta las siete en los meses de Noviembre, Diciembre, Enero y Febrero y hasta las ocho en los demás.

Ahorre desde hoy mismo y encontrará mañana una fortuna

EL CONSEJO DE ADMINISTRACION está formado por los prestigiosos salmantinos siguientes: Presidente, D. Fernando García Sánchez; Vicepresidente, D. Julio Ibáñez Moreno; Secretario, D. Antonio Estella y Bermúdez de Castro; Vicesecretario, D. Antonio Crespo Colmenar; Vocales: don Manuel González Calzada, D. Enrique Esperabé Arteaga, D. Filiberto Villalobos González, D. Vicente García Martín, D. Mariano Rodríguez y Rodríguez, D. Manuel Ambrosio Bellido, D. Angel Llorente Sánchez, D. Juan Mirat Domínguez, D. Luis Infante Ortiz, D. José Gordo Centenera, D. Fernando Iscar-Peyra, D. Emilio Román Retuerto, D. Primitivo Santa Cecilia, D. Nicolás Rodríguez Aniceto, D. Manuel del Yerro y Ruiz Zorrilla, D. Ricardo G. González Borreguero, D. Paulino Sierra Corrales y D. Manuel Sánchez García.

Los productos agrícolas

Situación actual de sus mercados

MERCADO DE BARCELONA

Abonos

Superfosfato de Hueso 18/20 por 100 ácido fosfórico y ½ ázoe, a 16 pesetas.

Superfosfato de Cal 18/20 por 100 ácido fosfórico solubre, a 13.

Superfosfato de Cal 16/18 por 100 ácido fosfórico solubre, a 12.

Superfosfato de Cal 13/15 por 100 ácido fosfórico solubre, a 11,20.

Sulfato de Amoniaco 20/21 por 100 ázoe, a 33.

Nitrato de Sosa 15/16 por 100 ázoe, a 30.

Nitrato de Cal 15/16 por 100 ázoe y 28 por 100 de cal, a 47.

Sulfato de Potasa 90/92 por 100 equivalente a 49/50 por 100 potasa pura, a 36,25.

Cloruro de Potasa 80/85 por 100 equivalente a 50/51 por 100 potasa pura, a 29,50.

Sulfato de Hierro en grano, a 12,50.

Sulfato de Hierro en polvo, a 13.

Materia orgánica córnea natural 10/11 por 100 ázoe y 2/3 por 100 de ácido fosfórico, a 40.

Guano "Sant Jordi núm. 1, 7/8 por 100 ázoe, 9 por 100 ácido fosfórico y 5/6 por 100 potasa, por saco de 70 kilos, a 22.

Guano "Sant Jordi" núm. 2, 5/6 por ázoe, 6/7 por 100 ácido fosfórico y 2/3 por 100 potasa, por saco de 70 kilos, a 20 pesetas.

Azufres

Azufre Floristela extra "Sant Jordi" 99/100 por 100, el saco de 40 kilos, a 21.

Azufre refinado extra-fino "San Jordi" 99/100 por 100, el saco de 40 kilos, a 22.

Azufre precipitado (gris), el saco de 50 kilos, a 10.

Azufre sublimado flor extra, el saco de 50 kilos, a 19.

Azufre terrón corriente, los 100 kilos ,a 46.

Azufre terrónrefinado (panes), los 100 kilos, a 53.

Azufre cañón (en cajas), los 100 kilos, a 57.

Azúcares

De momento ha continuado la baja de precios iniciada desde varias semanas, habiéndose cotizado para el consumo, durante la pasada, como sigue:

Miel, de 136 a 138.
Terciado, de 139 a 141.
Centrífugo remolacha, de 140 a 142.
Quebrado claro, de 143 a 144.
Blanquillos, de 143 a 145.
Granitos superiores, de 145 a 147.
Blancos primera refinados, de 220 a 221.
Idem terrón P. G. Aragón, de 148 a 150.
Idem P. G. Andaluz, de 156 a 158.
Plaquetas, de 180 a 182.
Cortadillo, de 193 a 194.
Por pesetas los 100 kilos.

Cacaos

Firmes los precios y habiéndose colocado casi la totalidad de los disponibles, no sería de extrañar se cotizaran en alza próximamente si bien por ahora, no han variado los precios que venían rigiendo y que ya teníamos indicados.

Guayaquil Arriba, de 690 a 700.
Idem Balao, de 670 a 680.
Fernando Poó primera, de 460 a 470.
Idem segunda, de 445 a 455.
Idem tercera, de 425 a 435.
Idem cuarta, de 410 a 420.
Caracas primera, de 790 a 800.
Idem segunda, de 685 a 695.
Por pesetas los 100 kilos.

Cafés

Con el alza continua de la moneda extranjera y el oro para el pago de aduanas, se elevan los precios de todas las clases afectando principalmente a las clases bajas y de seguir así continuarán aumentando. De momento se cotizaban para el consumo como sigue:

Moka extra, de 905 a 915.
Idem Lomberry, de 810 a 820.
Puerto Rico Caracolillo, de 965 a 975.
Idem Yauco especial, de 940 a 950.
Idem ídem superior, de 910 a 920.
Idem Hacienda, de 860 a 870.
Caracas descerezado y similares, de 900 a 910.
Trillados extra, de 825 a 835.
Puerto Cabello y corrientes, de 810 a 820.
Java Robusta, de 785 a 745.
Palembarg, de 735 a 745.
Pasillas, de 715 a 725.
Todo pesetas los 100 kilos.

Carbones ingleses

Inglaterra. — Los fletamentos son más fáciles debido a la escasez de órdenes siendo muy posible que a consecuencia de los tipos ruinosos de los fletes los armadores se vean precisados a amarrar un gran número de buques.

Los carbones sostenidos al tipo de la escala fijada, únicamente destacan por su firmeza las antracitas.

A consecuencia del alza inusitada de la libra esterlina los precios de plaza han subido viéndose obligados los importadores a fijar los siguientes límites:

Cardiff brasa, a 125.
Idem primera, a 95.
Rhonda Fragua, a 110.
Antracita cobbles, a 180.
Idem nuts, a 105.
Idem Beans, a 16.
Idem peas, a 110.
Llama Ben Sp., a 90.
Newcastle a 86.
Cok Garesfield, a 140.
Idem Patent, a 125.
Idem especial calefacción a 130.
Panes corona ,a 110.

Carbones asturianos

Asturias. — Los turnos de carga son algo largos, abundan los carbones a consecuencia del forzamiento de la producción y hay todavía existencias en las plazuelas.

Los tipos de venta son como sigue:

Cribado, a 87.
Galleta, a 87.
Granza, a 75.
Menudo, a 67.

Ambas cotizaciones son por mil kilogramos sobre carro muelle precio neto.

Curtidos

Crupones sin marca, 7,50.
Idem una marca, 6,50.
Idem dos marcas, 5.
Idem correa, primera, 7,25.
Suela Olot (hojas primera) 8.
Idem Antigua (hijas primera), 6,50.
Idem Rápida (país), 5,50.
Idem (americana), 4,50.
Cuellos, 4.50 y 5 50.
Faldas, 2,75 y 2,25.
Palmilla, 3,50 y 5,20.
Box-calf negro primera, pie, 2,40.
Idem segunda, idem, 2,20.
Idem tercera, idem, 1,90.
Hojas color, primera, idem, 2,50.
Idem sandalia color, vegetal, 1,75.
Tan Kalf, primera, idem 2,70.
Charol cromo primera, país idem, 2,60.
Idem sandalia primera, vegetal, 2,10.
Ternera engrasada, primera, 12.
Idem segunda, 8,00.
Serraje engrasado, primera, 9,50.
Idem segunda, 6 75.
Idem tercera, 5,80.
Dóngolas negro, primera, 3,50 y 5.50.
Idem color, 4,50 y 6,50.
Idem y metis para forros, 0,40 y 1,20.

Lanas

Cotizaciones medias aproximadas de las lanas españolas lavadas a fondo.

Blancas, primera

Merina superior (trashumante), a 10 pesetas kilo.
Merina corriente (estante), a 9.
Idem inferior, a 8,50.
Entrefina fina superior, a 8.
Idem corriente, a 8.
Idem inferior, a 5,75.
Ordinaria, a 4,25.
Churra, a 4.

Primeras, peinado

Merina superior (trashumante), a 12 pesetas.
Merina corriente (estante), a 11.
Idem inferior, a 10,50.
Entrefina fina superior, a 10.
Idem corriente, a 9.
Idem inferior, a 7,50.

Blancas, segundas

Merina superior (trashumante), a 6,57.
Merina corriente (estante), a 6,25.
Idem inferior, a 6.
Entrefina fina superior, a 4,75.
Idem corriente, a 4 50.
Idem inferior, a 4,25.

Blancas, garras

Merina, a 5.
Entrefina, a 4,25.

Pardas, primera

Merina, a 6,75.
Entrefina superior, a 5,75.
Idem corriente, a 5.
Idem roya, a 5.
Idem inferior, a 4,50.

Pardas, peinado

Merina, a 8,25.
Entrefina superior, a 7,75.
Idem corriente, a 6,75.
Idem roya, a 6,75.
Idem inferior, a 6.

JUAN DE TABARA

Valladolid, 13 de Febrero de 1932.

GRANDES EXISTENCIAS Y VARIADO SURTIDO

Norias ..... de ALAEJOS
Arados ..... de ALAEJOS
Prensas ..... de ALAEJOS
Trilladoras ..... de ALAEJOS
Calzos Bujes ..... de ALAEJOS
Aventadoras ..... de ALAEJOS
En la Fundición ..... de ALAEJOS

ALAEJOS
Catálogos gratis. Los pedidos a Jorge Martín e Hijos (Valladolid).

NEW YORK

Al margen de la Opera

por JOSE MANUEL BADA

Para presenciar el maravilloso espectáculo de la inauguración de la temporada lírica, ocupé—hace ya algunas noches—uno de los rojos aterciopelados del Metropolitan Opera House.

La obra escogida por el genial Gatti-Casazza, fué "La Traviata", de Giuseppe Verdi. Como siempre, esta pieza sentimental y solemne, nos llenó de una nueva emoción. A pesar de todos los defectos que los maestros de la música moderna encuentren en ésta y otras óperas del período romántico, "La Traviata" sigue siendo favorita del público. ¡Qué emoción! ¡Qué escenas admirables! ¡Qué lujo de detalles y de auténtico gusto artístico en la presentación de los bailables!

Como no es posible darle novedad a la música, porque la belleza es siempre nueva, los directores de la Casa Metropolitana de la Opera, han presentado el espectáculo de una forma distinta, pero conservando siempre el concierto que el público tiene del ambiente en el que se desarrolla el intrincado drama de amor.

Durante muchos años "Tosca", "La Gioconda", "Aida", "Rigoletto", el repertorio verdiano todo, han sido óperas con que el Metropolitan inaugura sus temporadas. Este año, el elenco que tomó parte en la primera velada, es lo mejor que tiene el Metropolitan Opera House. Rosa Ponselle, encarnó el papel de Violeta; Minnié Egener, el de Flora; Bervoise y Philine Falcó, el de Annina; Alfredo, lo impersonó Giacomo Lauri-Volpi hoy el tener más brillante y popular del Metropolitan; el de Giorgio Germont, Giuseppe de Luca, cuya actuación dramática y vocal, es insuperable, y el de Gastón, mi admirado homónimo Angelo Bada. En los papeles menores intervinieron Alfredo Gandolfi, Millo Pico y Paolo Ananian.

El cuerpo de baile también hizo las delicias del público y éste aplaudió los esfuerzos y el talento de la genial Rosina Galli, quien está obteniendo hoy tantos elogios como la directora del Cuerpo de Baile del Metropolitano, como antes lograra, ¡durante más de tres lustros!, de primera bailarina. Rita de Leporte, la joven bailarina que hoy triunfa bajo la égida protectora de su maestra Rosina Galli, también logró nutridos aplausos; pero del arte de esta novel artista, me ocuparé en mi próxima crónica. La orquesta rindió una faena insuperable bajo la nueva severa batuta del gran maestro Tulio Serafín.

Todos los artistas estuvieron a la altura del prestigio de que gozan; pero el bello sexo me parece que fué el más afortunado en laureles. ¿O será que los aplausos del sexo feo son más vehementes y ruidosos? ¡Quizás sea esto último!...

En los pasillos de la suntuosa casa de la Opera, se reunió el mismo grupo distinguido de los años anteriores. Joyas, pieles, belleza; todo cuanto hace sufrir a los desheredados de la fortuna. Estos pasillos del Metropolitan son los únicos que me dan a la oportunidad de rozar con los monarcas del dólar...

Entre las personalidades que asistieron al estreno de la temporada lírica, se encontraban nobles, artistas famosos, embajadores y la interminable fila de millonarios y de amigos de ellos: los Vanderbilta y Morgans, los Harriman, los Kahan, los Stawarts, los Levingston y un centenar más.

El espectáculo de la primera noche de ópera fué, en verdad, digno de presenciarse. Nada hay en Nueva York más lleno de distinción y belleza que estas primeras noches de temporada, cuando todos corren, desaforados, a oir las mismas viejas cosas, como si fueran nuevas. "La Traviata", es y será siempre una luminosa fiesta de gracia para los ojos y un intenso sacudimento para el espíritu. Su música es tan suave y tan dulce, tan llena de melancolía, que Wagner sabía interpretar a maravilla con su coro de flautas, que sin darnos cuenta se adueña de nosotros algo así como sueño. ¿Y no soñamos, en verdad? Cuando las voces y la música llegan a nosotros, el alma se expande y se pierde en una nébula de cosas sutiles y dolorosas. Razón tuvo La Rechefucould: El arte y el amor es lo único que jamás envejece.

JOSE M. BADA

New York. Febrero.

COCHERAS, se arriendan, una amplia en la Calzada de Toro, calle Hijos de A. Gil, y dos capaces para dos coches cada una, en la calle del Padre Cámara, de esta capital. Darán razón, en Sánchez Ruano, 20 bajo.

PARA COMERCIOS DE GRAN EXPOSICION, se arriendan dos elegantes locales en la planta baja de la nueva casa de don Andrés P.-Cardenal, calle de Toro. Precio y condiciones de los mismos, en el escritorio del propietario.

10-7

VENTA DE CHOPOS.—Dará razón Severiano Prieto, en La Flecha.

8-a-5

¡Crisis!
¡¡Paro!!
¡¡¡Pesimismo!!!

Todo desaparece comprando en CALZADOS

MICÓ

Zapatos charol y color, señora, tacón Luis XV, a pesetas.....	**10,00**
Zapatos color y negro, para hombre, a.....	**14,00**
Zapatos color, señora, gran moda, piso crepé, a.....	**13,50**
Zapatos niño, charol, color y negro, a.....	**1,75**
Brodequín boxcalf, negro, cosido, para hombre, a.....	**14,00**
Botas de Reglamento, color, cuotas.	**14,50**
Medias botas, piel, caballero.....	**9,00**

Zapatos Tafilete plata, Charol y Cocodrilos. Inmenso surtido

Corrillo, número 11

DESDE GALINDUSTE

EL CARNAVAL

Con un tiempo primaveral y un derroche de alegría, se han celebrado las tradicionales y típicas fiestas de carnaval, habiendo estado muy concurridos los bailes celebrados en el salón de Benito Sánchez Casquero, luciendo las simpáticas galindusteñas bonitos mantones de manila y valiosísimos trajes de charra.

En las noches de dichos días se puso en escena, por varios aficionados y bajo la dirección del culto sacristán, don Felipe Miguel, el grandioso drama en tres actos de Antonio de Alarcón titulado el "Hijo pródigo" y el graciosísimo sainete, "La casa de los Milagros", en los que demostraron aptitudes de verdaderos artistas los jóvenes Valentín Martín García, que hizo el papel de don Blas; Zacarías Briz Martín, de Miguel; Agustín Martín García, de Fernando, Santiago López Sánchez, de don Gil, y las simpáticas y guapas señoritas Justa Briz Martín, de Dolores; Josefina Vicente Hernández, de Rosa, y Virginia Margallo Sánchez, de doña Ramona, cosechando como premio del numeroso público que llenaba el amplio salón, una prolongada ovación y numerosas felicitaciones, y que un servidor hace extensivas desde las columnas de este periódico.

OTRAS NOTICIAS

La sociedad obrera, que con tanto acierto dirige don Juan Manuel González Mateos, ha tomado en contrata las obras de construcción de la carretera de este pueblo al próximo de Armenteros, yendo ya bastante adelantadas, con lo cual se ha solucionado el angustioso paro en que se encontraban más de un centenar de honrados y sufridos trabajadores, reinando hoy en dicha clase gran entusiasmo al ver alcanzados los dos fines que anhelaban: "Trabajo y pan para sus hijos".

—Con motivo de las obras de la carretera, hemos tenido el gusto de saludar en esta al simpático y culto ayudante de Obras Públicas, don Andrés Boigues Dini.

—Del próximo pueblo de Tala, y de paso para Salamanca, a don Quintín Marcos Parra, culto secretario de dicho pueblo de Tala.

—En los últimos exámenes para Guardia civil ha sido aprobado el simpático joven de esta localidad, don Manuel Méndez, a quien damos la enhorabuena, así como a su honrada familia.

—En las próximas fiestas de Lunes de Aguas, se pondrá en escena la obra titulada "Tierra baja", a beneficio de la Sociedad Obrera, y en la que tomarán parte afiliados de dicha entidad.

SANTOS BERNINI BARBERO

PANADEROS.—Se venden amasadora, cilindradora mecánica y motor de gasolina, todo en muy buenas condiciones, dándose facilidades para el pago. Informarán, en Puerto de Béjar, Domingo Garrido.

8-a-4

Cuide usted
su estómago
porque es la base de
su salud

★

Yo padecí también como usted, pero me curó el
DIGESTÓNICO
del Dr. Vicente

VENTA EN FARMACIAS

Condominio de la Plaza de Toros, de Salamanca

Hasta el día 24 del actual, se admiten proposiciones para la pintura de la Plaza de Toros y sus dependencias, con sujeción al pliego de condiciones, que se halla de manifiesto en la Conserjería del edificio, donde los interesados pueden examinarlo. Las obras han de dar comienzo dentro de los ocho días siguientes a la adjudicación de las mismas.

Salamanca, 12 de Febrero de 1932. P. A. de la J. D.—El secretario, **Sabino Méndez Seijas.**

3-a-2

SE NECESITA un licenciado en Ciencias. Para informes, don Avelino Ortega, procurador, Plaza de San Julián, 17.

3-a-2

VENTA DE PAJA

Se venden sesenta y tres mil kilos de paja de trigo, bien trillada, sirviéndose a domicilio caso de convenio. Para tratar, con su dueño, Amable Hernández, en Golpejas.

2-2

SE VENDE vaca suiza, parida hace cinco días, dando 25 litros diarios. Su dueño, Isidoro García, en Alaraz.

3-2

TOS BRONQUITIS JARABE FAMEL ENFERMEDADES PECHO

MUERTE DE UN NOVELISTA INGLES

EDGAR WALLACE

En Hollywood, a las cinco de la mañana ha fallecido, víctima de la pulmonía doble que le aquejaba, el notable escritor inglés Edgar Wallace. Contaba cincuenta y seis años de edad y había ido a Hollywood a escribir unos guiones de películas.

Edgar Wallace nació en Londres en 1875. Al nacer fué enviado a la Inclusa, de donde lo sacó, para adoptarlo, un comerciante de pescado, el señor Freeman, con el cual iba Edgar al mercado de Billinsgate, donde a su curiosidad infantil se le ofrecía a diario el pintoresco desfile de los tipos y cosas de aquel mundo especial, singularísimo, de los puertos familiarizándose así con la vida de los bajos fondos de la picaresca internacional.

A los once años perdió a su protector y tuvo que ganarse la vida por sí mismo. Vendió periódicos, entró en una imprenta, y su lectura favorita en los ratos de ocio era el "News of the World", periódico dominical consagrado al relato truculento de robos audaces y crímenes sangrientos. Fué grumete a bordo de un buque. En Londres ejerció varios oficios y cultivó la poesía, primera expresión de sus aficiones literarias.

Su inquietud y su espíritu aventurero lo llevaron a sentar plaza en el Ejército, y marchó a Africa del Sur, enviando artículos y crónicas a un periódico del Cabo, con éxito, y pronto se encargó de una sección de comentarios políticos.

Lanzó su primer libro a los veinte años, un volumen de versos que llevaba el ingenuo título de "Songs" ("Canciones").

En la guerra con los boers fué corresponsal de Reuter, y fué un reportero, audaz que arriesgaba su vida, y su temeridad le hizo caer prisionero, logrando escapar.

Terminada la guerra angloboer, fundó en Johanesburgo el diario "Rand Daily Mail", que dirigió hasta que regresó a Inglaterra, donde trabajó por cuenta de lord Northeliffe.

A los treinta años escribió su primera novela policíaca, lanzando al mercado folletines emocionantes con tal fecundidad, que sólo en un año, en 1927, escribió 26 novelas, y al año siguiente calculaba que llevaba escritas en total unos 150 obras.

Wallace es en su país el maestro del relato folletinesco; se le ha llamado el Shakespeare del folletín.

Ultimamente Wallace llevó al teatro algunas de sus novelas y obtuvo éxitos clamorosos. "The Ringer", "The Terror", "On the Spot" y "Smoky Cell" se han hecho centenarias en los teatros de Inglaterra y Norteamérica y casi han eclipsado su reputación de novelista.

MIRADOR.—Se vende barato un mirador de zinc, con todos los cristales. Está colocado. Informarán, Librería de Núñez, Rúa, 25.

SE VENDEN.—Un local para almacén o industria, de nueva construcción; un local planta baja y principal y una casa planta baja, nueva construcción. Para tratar, con Aquilino Alonso, Plaza Chica, 1, Arrabal del Puente.

8-4

PENSION BONI

Gran casa de viajeros y huéspedes fijos

Comedores de 1.ª y 2.ª clase. - Habitaciones bien soleadas. - Hermosas Terrazas para pasear y tomar el sol. - Gran comodidad para dejar los coches.-Comedores independientes para bodas y banquetes a precios económicos. - Consulten precios.

Consuelo, 17, SALAMANCA (Próximo a la Plaza Mayor.)

El desarme de los espíritus

Apólogo útil.

La conferencia del desarme. Ante su enunciación, no sabemos si reir, si llorar, o si esperar a ver lo que cada uno piensa de ella.

Imaginaos una ciudad poblada de ciudadanos irritables y pendencieros. Uno de ellos llega a advertir que un constante peligro de muerte es un grave obstáculo para toda prosperidad normal. El Consejo Municipal tiene el deber de poner medio a este estado de cosas.

Pero ninguno de los consejeros municipales ni ninguno de los demás ciudadanos aceptan que le prohiban llevar su puñal a la cintura. Después de muchos años de meditación, el Consejo Municipal se decide a deliberar sobre esto, y lleva a sus sesiones este orden del día:

¿Qué límites se deben imponer con respecto a la longitud y al filo del puñal que cada uno esté autorizado a llevar en la cintura?

Todos sabemos que fijar la longitud y filo de las hojas de los puñales autorizados no conduce a nada.

Es cierto que contamos con una Sociedad de Naciones y con un Tribunal Arbitral. Pero la Sociedad de las Naciones no es otra cosa que una reunión de políticos ilustres, y el Tribunal Arbitral no tiene medio alguno de imponer una sentencia. Es decir, que estas instituciones no ofrecen seguridad a ningún Estado, en el caso de ser agredidos. Considerado esto así, juzgaremos el punto de vista de Francia y sus opiniones sobre el desarme.

Desarme moral y psicológico.

Si para limitar la soberanía de cada Estado, nosotros no nos atenemos a encadenarlos a todos para cooperar a una acción común contra el que, solapadamente, resista a una sentencia, no podremos evitar la anarquía y amenaza general. La soberanía absoluta y la seguridad de cada Estado contra los ataques no pueden ser conciliados por ningún subterfugio.

¿Serán precisas nuevas catástrofes para conseguir que los Estados se unan para hacer prevalecer toda sentencia jurídica e internacional, reconocida por todos?

Hasta el momento actual, los hechos no nos permiten esperar una rectificación en el porvenir. Pero todo amigo de la civilización y de la justicia debe de trabajar con todas sus fuerzas para convencer a los demás de la necesidad de establecer entre los diferentes Estados una alianza internacional sobre este aspecto.

Hay que tener en cuenta para esto los elementos organización, psicológico y el moral. Este último, sobre todo. Yo pretendo que el desarme moral debe preceder al desarme material.

Hay que reconocer que el mayor obstáculo en el dominio internacional es el monstruo del nacionalismo, que se desenvuelve dentro del simpático nombre de patriotismo. Después de siglo y medio, este ídolo ha adquirido una gran pujanza siniestra y verdaderamente perniciosa.

Para examinar esta objeción desde el ángulo conveniente, hace falta suponer que el elemento organización y el elemento psicológico, se condicionan mutualmente. Las organizaciones no dependen solamente de opiniones sentimentalmente tradicionales. Alrededor de las organizaciones existen las luchas sobre las opiniones de los pueblos.

Hace falta legalizar la negativa de servicio militar.

La introducción del servicio militar obligatorio, es, sin duda alguna, la causa principal de la decadencia moral de la raza blanca, que pone en peligro grave nuestra civilización y nuestra existencia. Es la revolución francesa, a la que debemos tantas dichas sociales, la que ha engendrado esta plaga que se tiende, desde hace poco tiempo, a todos los pueblos.

Todo el que desee ayudar a un desenvolvimieito del espíritu internacional, y lugar contra el fanatismo nacional, debe oponerse a la obligación del servicio militar. Las graves persecuciones a que se exponen hoy los que rehuyen el servicio militar, por motivos morales, son menos degradantes para la colectividad que las persecuciones que, en el curso de los siglos, han sufrido los mártires religiosos. ¿Podemos declarar la guerra a la ley —como ha hecho el pacto Briand-Kellogg—si no libramos a los individuos del mecanismo guerrero de cada Estado?

Hace falta buscar y dar a los individuos, por vía internacional, una posibilidad de rehuir el servicio militar. El profesor, doctor Holde, de Berlín, ha dado a este proyecto la forma siguiente, la que voy a someter a la apreciación de los ciudadanos de Europa y América.

El proyecto del profesor Holde.

Proposición: Todos los firmantes del pacto Briand-Kellogg, ante el mundo entero, y nombre de su Gobierno, se comprometen solemnemente a no obligar jamás por ningún medio a los Estados que representan a tomar parte en ninguna acción guerrera contra su convicción moral o religiosa, ni a sostener acciones, ya sean directa o indirectamente. Nosotros no tenemos derecho para pedir a los religiosos, sea cual fuere su religión, que con ocasión de sus servicios divinos en campaña, bendigan las armas de los soldados o de otras personas que tomen parte en la guerra e implorar a Dios por la victoria de la Nación. Tal acto debe ser considerado como inadmisible y en contradicción con el espíritu de amor al prójimo.

Colofón.

La aceptación de una proposición análoga a la que queda expuesta, significaría otro compromiso particularmente importante de las naciones participantes en el pacto Briand-Kellogg.

Debo de resumir, rápidamente, mi punto de vista: Simples convenios de limitación de armamentos no conceden ninguna seguridad. Un Tribunal Arbitral obligatorio debe de tener a su disposición un órgano ejecutivo, garantizado por todos los Estados contratantes, que puedan aplicar sanciones económicas y militares contra aquellos que rompan la paz. El servicio militar, obligatorio, primera causa del nacionalismo malsano, debe ser combatido, y la protección a los que rehusan el servicio militar debe de ser organizada bajo una base internacional.

ALBERT EINSTEIN

AGENCIA OFICIAL DE COMPRA-VENTA DE FINCAS RUSTICAS Y URBANAS

Director-propietario: EMETERIO HERNANDEZ (Farmacéutico). - Calle del Padre Cámara, número 2. - Teléfono 11-84. — Salamanca

HORAS DE DESPACHO: DE DIEZ A UNA Y DE CUATRO A SEIS

Esta casa cuyo lema es SERIEDAD y RESERVA se halla en comunicación con otras similares de Madrid y provincias; cuenta con prácticos para la tasación de fincas y tiene asesor jurídico encargado de resolver las consultas relacionadas con las operaciones que efectúe.

Se necesitan corresponsales de solvencia en las cabezas de partido y pueblos importantes de la provincia.

POR QUE LOS HOMBRES ADORAN A ESTA JOVEN

Damas pertenecientes a la alta sociedad, actrices y estrellas de cinematógrafo, tienen que ser bonitas: el prestigio y el éxito lo exigen así. Saben que la espuma de Crema mezclada a los polvos Petalia de Tokalon, los famosos polvos parisienses, logran que estos permanezcan adheridos a la piel durante todo el día a pesar del sudor cuando bailan, juegan al tennis o al golf, o se tienden bajo el sol ardiente en la playa. Esta mezcla constituye un procedimiento patentado por Tokalon. Usándola, la brillantez de la nariz desaparece en seguida así como todas las demás huellas grasientas de la cara y con ella la tez adquiere una frescura y un aspecto joven indescriptible que agradan a los hombres. No esperen a mañana para probar estos polvos **tan diferentes de los demás.** Entre todos los matices de polvos Tokalon, encontrarán seguramente los que les sienten bien. Procure protegerse la piel, embellecerse la tez y parecer más joven. Para lograrlo, emplee los polvos Petalia de Tokalon: son puros, son baratos y se garantiza el resultado.

Los compactos Tokalon contienen ahora la famosa espuma de crema. Los Polvos y el Colorete son ambos sumamente adherentes. Algo nuevo, diferente y mejor.

PASTOS. — Se arriendan en Pedraza (Villar de Gallimazo), para 200 o 300 cabezas de ganado lanar, hasta el 15 de Abril. Para tratar, con el Administrador en dicha dehesa o don Juan Sánchez, en San Boal, 3, Salamanca.

LA TEMPERATURA QUE HIZO AYER
Barómetro, 706,1. Sombra, 6,1. Mínima, —6,5. Seco, —2,0. Húmedo, —3,6. Viento, SE-fuerza, 1. Cielo despejado. Tiempo, variable. Lluvia de ayer, imperceptible.

El Adelanto

DIARIO DE LA MAÑANA

EL DIA DE MAÑANA
Sol: 7,7. pas. mer. 12,28. pón. 17,50. Luna: 12,36. pas. mer. 20,45. pón. 3,56.
FEBRERO 17 Miércoles
Stos. Julián de Capadocia, Donato y Teódulo, mártires; Claudio y Entropio, obispos.

La sesión de ayer en la Diputación provincial

Sesión de ayer

La presidió el señor Marcos Escribano y conoció de los siguientes asuntos:

Instancias suscritas por los alcaldes de los Ayuntamientos de La Maya y Cerralbo, solicitando una subvención para ejecutar obras municipales y atender a conjurar el paro obrero.

Instancia suscrita por el alcalde del Ayuntamiento de Vidola, solicitando subvención de 4.000 pesetas para recomposición del camino vecinal de dicho pueblo a Cabeza del Caballo.

Instancia promovida por el alcalde y concejales del Ayuntamiento de Florida de Liébana, solicitando la ejecución de las obras del camino vecinal que parte del kilómetro 10 de la carretera de Salamanca al Muelle de Fregeneda a la Barca de Zorita y cuyo proyecto se halla aprobado e incluído en el plan provincial.

Instancia promovida por los alcaldes de los Ayuntamientos de Pedraza de Alba, Valdecarros y Alaraz, solicitando se otorgue al primero de los citados un anticipo de la tercera parte de la subvención para comenzar el camino vecinal de Alba de Tormes a Alaraz, término municipal de Pedraza de Alba.

Liquidación de los caminos vecinales número 3-36 de San Pedro del Valle a Parada de Arriba; número 3-68 de Villaverde de Guareña a Pedrosillo el Ralo; número 5-61 del de Monterrubio de la Sierra a la carretera de Salamanca a Cáceres el camino vecinal del kilómetro 11 de Aldeatejada a Veguillas a Casafranca; número 5-21 de Aldeaseca de Alba el C. V. de Pedrosillo a Gajates; número5-73 de Serradilla del Llano al vecinal de Serradilla del Arroyo al Fuente de Cantarranas, trozo primero, y número 4-29 de Parada de Rubiales al de Espino de la Orbada a la estación del Pedroso.

Instancia suscrita por el alcalde del Ayuntamiento de Sorihuela, solicitando el auxilio económico necesario para construcción de un camino de servicio público.

Instancia suscrita por el alcalde del Ayuntamiento de Bercimuelle, solicitando subvención necesaria para el arreglo de varios abrevaderos públicos y reparación de las principales calles.

Instancia suscrita por el alcalde del Ayuntamiento de Puente del Congosto, solicitando subvención para el coste de las obras de reparación de un pilar y arreglo de varias calles.

Oficio del alcalde del excelentísimo Ayuntamiento de esta capital, interesando ser incluída ésta en la concesión para establecer el recargo de una décima sobre las contribuciones territorial e industrial.

Oficio del Ayuntamiento de Retortillo participando haberse dirigido al Gobierno apoyando la petición de la Diputación relacionada con la cesión del edificio del Noviciado de la Compañía de Jesús para instalación de la Casa de Huérfanos y Desamparados.

Carta del secretario de la Federación Provincial Obrera, participando adherirse a la anterior petición, viendo con extraordinaria complacencia se destine el edificio de los Jesuitas para Hospicio provincial.

Instancia suscrita por don Emilio Martín, don Joaquín Lorenzo y don Lorenzo Maestre, sacerdotes, solicitando se les conceda los derechos que les correspondan como funcionarios que fueron de la Corporación.

Instancia suscrita por don Agustín Sánchez Simón, administrador del Hospital provincial, solicitando remuneración por haber desempeñado interinamente el cargo de Director de los Establecimientos provinciales de Beneficencia.

Declaraciones de Antonio Ramos, vecino de Tornadizo, relacionadas con la expósita Antonia Ignacia Plácida.

Informe del Negociado de Cédulas personales en las instancias suscritas por don Alfredo Gutiérrez García, de Salamanca; don Pedro Díaz Martín, de ídem y Alcalde de Ciudad Rodrigo, solicitando modificación de cédulas personales.

Informe del Negociado de Cédulas personales (Inspección), en las reclamaciones formuladas por doña Carmen Quevedo Pensahana, de Ciudad Rodrigo; don Pedro del Pozo Ruano, de Campo de Peñaranda; don José García Martín, de Fresno Alhándiga; don Adolfo Verges Lastras, de Salamanca; don Urbano Palomero Cortés, de Babilafuente; don Zacarías Recio de Dios, de Salamanca; doña María Luisa Hernández, de Carrascal del Obispo; don Cecilio Torices Hernández, don Juan García Gómez, don Enrique Esperabé Arteaga y don Victoriano Recio, de Salamanca; don Domingo y don Raimundo Bartolomé e Ignacia Rodríguez.

Expediente de perdón de contribuciones de Sahugo.

Expediente de subvención para abastecimiento de aguas incoado por el Ayuntamiento de Barceo.

Suministro, precios medios, del mes corriente.

Oficio del ilustrísimo señor Delegado de Hacienda de la provincia, trasladando el de la Dirección General de Propiedades y Contribución territorial, participando no haberse recibido en el Ministerio de Hacienda la certificación litoral del acta relacionada con el recargo de la décima en la provincia.

Escrito del presidente y secretario del Orfeón Obrero Salmantino, comunicando haber sido nombrado Presidente honorario el de esta Diputación, don Tomás Marcos Escribano.

Oficio del señor Presidente de la Cámara oficial Agrícola, relacionado con la asistencia a las sesiones de la Junta de subvenciones.

Presupuesto que presenta el Arquitecto provincial de obras de ampliación en la Casa-Cuna de Ciudad Rodrigo.

Oficio de la Dirección de los Establecimientos provinciales de Beneficencia, dando cuenta de haber sido herido el acogido Antonio Díez Sánchez.

Instancia suscrita por Demetrio Muñoz Durán, vecino de Alberca, solicitando pensión de lactancia para un niño hijo del recurrente.

Expediente de ingreso en el Hospital provincial y Clínico correspondiente de Maximina Díaz Regrillo, vecina de Salvatierra de Tormes.

Idem de ingreso en la Casa de Huérfanos y Desamparados de Jacinto Nieto Esteban, de sesenta y ocho años, soltero y vecino de Cerro, y de Braulia Sánchez García, de cincuenta y nueve años, impedida y vecina de esta capital.

Instancia suscrita por Josefa Hernández Polo, vecina de esta capital, solicitando la entrega de su hijo Gregorio Pérez Crespo, recluído en el Manicomio provincial.

Instancia suscrita por el Presidente de la Sociedad de Patronos del Ramo de Construcción y Similares, rogando se haga saber a la Corporación el deseo de aquélla de que cuantas obras se ejecutan por la misma, sean contratadas mediante subasta.

Informe de la Sección de Vías y Obras provinciales en las instancias de los Ayuntamientos de Florida de Liébana y Parada de Arriba, que elevan al Ministerio de Obras Públicas, solicitando construcción de caminos vecinales.

Instancia suscrita por don Tomás Santos Roda, vecino de esta capital, solicitando modificación de su cédula personal.

Cuentas informadas favorablemente por la intervención.

Relación remitida por la Sección de Vías y Obras provinciales, con las instancias promovidas por varios Ayuntamientos, solicitando subvención para obras y conjurar el paro obrero.

ARRIENDO PISO con calefacción y cuarto de baño, y garage capaz para doce coches, en el mejor sitio de la capital. Informes, Libertad, 6, principal.
-a-

De la España típica

Las capeas pueblerinas

En una gran mayoría de los pueblos españoles, comienza a celebrarse estas fiestas tan típicas.

No son capeas, porque hace tiempo no están permitidas, y recientemente se han vuelto a prohibir con más rigurosidad, pero para sus tristes resultados, para sus realidades, es lo mismo. En la mayoría de ellos, las novillades o becerradas con motivo de sus fiestas, degeneran siempre, fatalmente, en capeas.

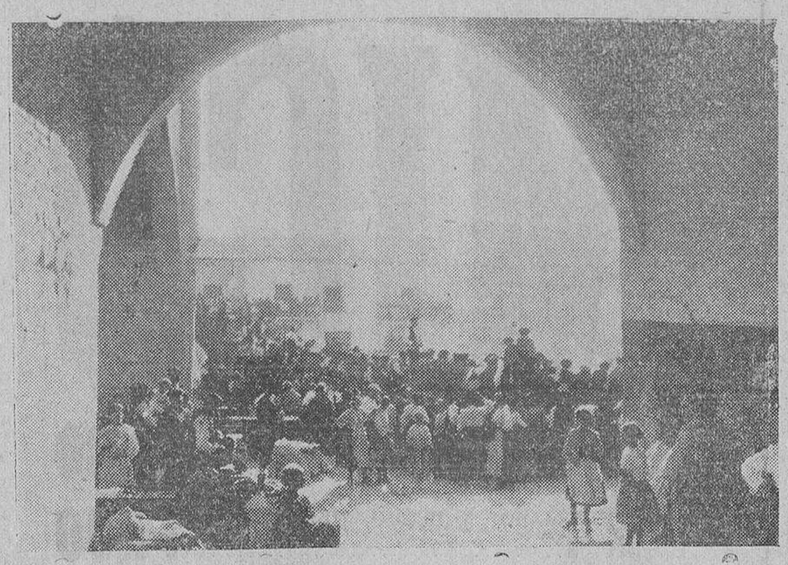

Los tablados abarrotados de público...

No se anuncia como tales, en cumplimiento del vigente reglamento, sino actuando en ellas diestros de cartel, aunque sean malos aficionados, unos desesperados verdaderamente, que se juegan la vida, en muchos casos, más con el público que con los toros, desechados, toreados en otras fiestas similares, defectuosos siempre, muchas veces por exceso más que por falta de poder y cornamenta.

Las plazas son improvisadas casi todas en la misma plaza del pueblo, haciendo el redondel con carros y palos, sobre los que, sin sujetarse a ninguna ley de resistencia, colocan grandes tablados para el público, que ocupa también los balcones y ventanas y hasta los tejados de las casas inmediatas, como en algunos el propio atrio de la iglesia, donde se sitúa la presidencia.

Con tales elementos, los resultados de las fiestas no pueden ser nada agradables, repitiéndose con frecuencia desgracias e incidentes muy lamentables.

Los toretes o los torazos salen al ruedo resabiados, predispuestos a defenderse de lo que ya saben les espera, aturdiéndolos las voces y el griterío del público, que aturden también a los lidiadores, concedores, como los "bichos", de su futuro.

Futuro que es una realidad inmediata, a las primeras faenas, buenas o malas, lanzándose casi todos los hombres, mozos y viejos, al redondel, interviniendo brutalmente en la licia (?).

Y así transcurre la fiesta, sintiendo entre el enorme escándalo de aquella muchedumbre, compuesta de todo el pueblo y muchos de los inmediatos, el rechinar de los carros mal atados, y de los tableros, de maderas viejas, rebosantes de público, con el agravante de estar también abarrotados de espectadores por debajo, pretendiendo ver la lidia entre los maderos que los sirven de base, y celebrando la fiesta taurina, que si faltara en alguno sería un día de luto, provocando no el primer sangriento motín por querer prescindir de ella.

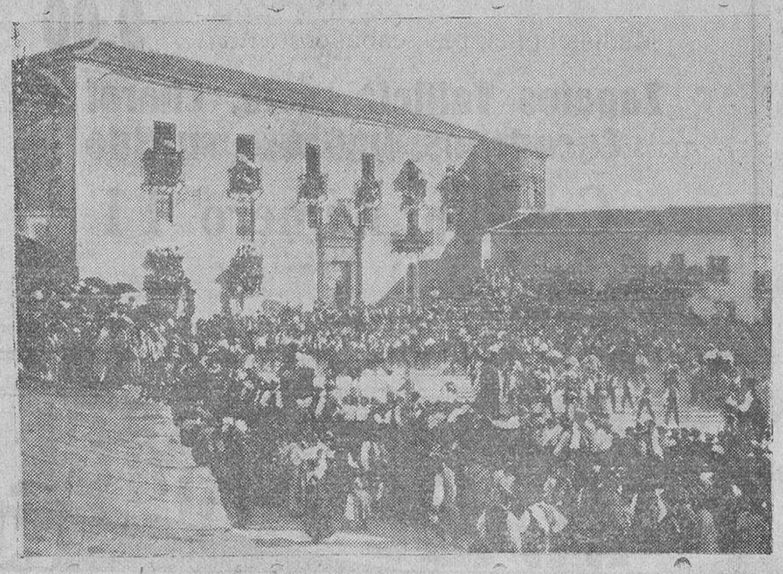

Lanzándose casi todos al redondel

¿Qué fenómeno psicológico nos ofrecen estas sencillas y humildes gentes con tal entusiasmo?

Es, indudablemente, ese algo indefinido, ese instinto bravo que domina también a los grandes públicos en las plazas de toros de verdad, y que grita como ellos, pero que la cultura de su vida les detiene para bajar al ruedo si el toro o el torero lo hace mal, maltratando a uno o a otro, mucho más indefenso el animal, que no puede huir de la empalizada que forma la plaza.

Esa plaza donde celébrase la fiesta entre el desbordamiento de entusiasmo de aquella masa humana, de aquellos centenares de hombres y mujeres, sanos y vigorosos, que unas horas después, y hasta el año siguiente, devolverán al pueblo, al sencillo pueblecito, su grata apacibilidad, santificándole con su sagrado y honrado trabajo.

SANTIAGO CAMARASA

Fotos "Prensa Regional".

La lucha contra la vejez

Una revolución en la ciencia de la juventud

Durante largos años la medicina se ha preocupado del problema de la conservación de la juventud, del rejuvenecimiento y de la conservación de la vida humana.

La opinión pública inglesa, y con más razón la ciencia médica de la Gran Bretaña, comenta hoy, apasionadamente, las declaraciones del sabio profesor Vincent Nesfield, que dice haber descubierto un nuevo procedimiento que permite conservar la juventud, con mayor éxito que por los métodos hasta el día conocidos, y al mismo tiempo, prolongar la vida humana hasta ciento o ciento veinticinco.

Por increíble que esto parezca, su veracidad se confirma por el prestigio del inventor, uno de los miembros más ilustres, del cuerpo médico inglés, hombre que no necesita someter su método al examen de ese jurado tan temido, que es la Asociación de Médicos ingleses.

El invento del profesor Vincent Nesfield, ofrece mayor interés, porque pretende aportar un remedio eficaz, a muchas enfermedades, ante los cuales la medicina se encontraba impotente.

El ilustre doctor asegura que el nuevo suero descubierto por él es eficaz en muchos casos de diabetes, de nefritis, de septicemia de alta tensión arterial, de arterio esclorosis, de neurastenia y de tuberculosis.

El "Suero Alexin", tal es su nombre, está compuesto por extractos de glándulas humanas.

He aquí algunos datos, proporcionados por el sabio, sobre su descubrimiento.

Juventud a los cien años

Tengo plena confianza en mi suero, y las experiencias hechas, en los grandes hospitales ingleses, han venido a fortificar mi convicción y el que mi método, una vez perfeccionado nos servirá, no solamente para librar a la humanidad de una gran parte de los males actualmente incurables, sino que permitirá prolongar la duración media de la vida. Además le será dado al hombre pasar su existencia en un estado constante de juventud y de vigor físico e intelectual.

Después de laboriosas investigaciones y experiencias minuciosas, hemos descubierto un suero de glándulas humanas, que sirven al rejuvenecimiento de otras en el individuo. Es decir, que a su merced pueden determinados órganos continuar por mucho más tiempo que ahora, sus funciones de juventud, es decir, la secreción que juega el principal papel como reguladora de la salud.

En este aspecto mi preparación, que llamo "Suero Alexin", se ha ensayado, con éxito, en muchos hospitales londinenses, y ha sido muy eficaz, en una serie de casos graves, en los cuales los médicos habían renunciado a salvar la vida del paciente.

En lo que se refiere a su papel regenerador, consiste, sobre todo, en sus efectos curativos, que es lo que distingue precisamente mi método de los sistemas de rejuvenecimiento, que han hecho tanto ruido durante los pasados tiempos, pero en los que no se encuentra una base científica, seria.

El "Suero Alexin" elimina los efectos destructores de las enfermedades, y hace que el organismo humano, conserve su resistencia juvenil, más allá de los límites actuales.

El secreto del "Suero Alexin"

Es un hecho establecido por la Medicina, que la mayor parte de las enfermedades provienen del mal funcionamiento de los pulmones y de una secreción defectuosa de las glándulas.

Un examen minucioso y profundo de los síntomas biológicos y psicológicos de la ancianidad, nos ha llevado a la conclusión de que estas fuerzas que forman la vitalidad del hombre, pierden su acción.

Bajo la del "Suero Alexin" todas las glándulas productoras funcionan regularmente durante un tiempo muy largo y se producen las secreciones de una manera ininterrumpida. Esto asegura la juventud al mismo tiempo que la duración de la vida humana.

Algunas observaciones clínicas

El profesor Nesfield nos ha hablado seguidamente de algunos casos clínicos.

Nos cita el de una mujer de sesenta y cuatro años con tuberculosis pulmonar que había sido desahuciada por los médicos. Llegó a pesar solamente cuarenta y dos kilos. Después de un tratamiento de "Suero Alexin" salió del hospital curada. Otro caso semejante se dió en una aldeana de treinta y cuatro años que sufría la misma enfermedad.

Muchos sexagenarios y septuagenarios con síntomas de arterioesclorosis, muy avanzada, lograron la curación gracias a una serie de inyecciones de "Suero Alexin". También se hicieron ensayos en un caso de septicemia. Tratábase de una mujer de veinticuatro años con 41° grados de fiebre; el médico había decidido abandonarla a su suerte. Tres inyecciones en fuerte dosis fueron bastante para devolverle la vida.

Los médicos de uno de los más grandes hospitales londinenses, certifican que un epiléptico que llegó a sufrir hasta quince crisis por día, se ha mejorado notablemente, hasta llegar a no manifestarse las crisis más que dentro de la tercer semana. Se le aplicó el tratamiento durante tres meses.

En cuanto al efecto rejuvenecedor del suero, he aquí un caso característico observado en un gran hospital de asistencia pública.

La enferma, que contaba sesenta y siete años, hacía muchos que presentaba ramales de senibidad. Después de quince inyecciones de "Suero Alexin" se hicieron las siguientes observaciones:

"Cambio radical en el aspecto de la enferma. Cambio muy marcado por el reñacimiento de manifestaciones de juventud. Las arrugas de la piel desaparecen y los músculos vuelven a cobrar su antigua elasticidad. Aparecen en cambio cabellos y principian a cubrir su cabeza completamente calva. Aumenta la talla cinco centímetros, cede la obesidad senil, poco a poco se torna el cuerpo más suave y más fresco.

Paralelamente renace la vitalidad intelectual y la memoria se fortifica. A simple vista la enferma presenta signos infalibles de rejuvenecimiento.

La Asociación de médicos ingleses acaba de nombrar un comité, compuesto por sus miembros más eminentes, para comprobar las observaciones del profesor Nesfield, así como las de los médicos que han experimentado el "Suero Alexin". Este comité debe juzgar si, en efecto, el nuevo suero es tan milagroso como prueban las observaciones realizadas hasta el día.

A. F. S. P.

Desde Aldeadávila de la Ribera

Con mayor brillantez, si cabe, que en años anteriores, celebró el inmediato pueblecito de Corporario la fiesta titular de su querido patrón San Blas, el día 3 de los corrientes, acudiendo en romería los pueblos y aldeas comarcanos, según laudable y tradicional costumbre de toda la vida.

El mayordomo, don Andrés Sevilla, no se contentó sólo con costear los sagrados cultos, sino que procuró, por cuantos medios pudo, hacer amena la estancia de los forasteros a los que obsequió, así como a todos sus convecinos, con un selecto convite en su nueva y señorial casa, por la que no dejaron de desfilar gentes de todas clases y posiciones. La función religiosa se vió muy concurrida, no tanto por visitar al santo cuya devoción está muy arraigada, cuanto por oir al elocuente orador sagrado y culto coadjutor de Aldeadávila, don José Castro, quien con la elegancia competencia con que suele hacerlo, predicó un acabado panegírico del santo obispo, que tuvo arrobado al público durante el tiempo que duró su interesante y doctrinal discurso.

Por la tarde tuvo lugar un animadísimo partido de pelota entre afamados jugadores de Masueco contra otros de Corporario y Fuentes, disputándose las rayas con gran acierto y maestría, inclinándose por fin el triunfo a favor de los últimos, después de reñidísima contienda que el público presenciaba con sumo interés y preocupación por una y otra parte.

Se organizó después un baile en la plaza del frontón, para entretenimiento y solar de los jóvenes de ambos sexos.

Con los festejos de Corporario se enlazaron los carnavales de Aldeadávila, pues hace algunos años que en lugar de tres días, como en todas partes, son seis los que en esta villa se consagran a tales diversiones. Acostumbran los jóvenes a reservar un día para cada partida de ellos, y sin duda por esta razón procuran disponer de media semana antes y otra media después del domingo de carnaval. Sin embargo, sólo dos comparsas se distinguieron en tan largo período, la comparsa de la Granada y la de la Luna, de cuyas tonadas y vestuario fué inspirador y organizador el joven Alejandro Rodríguez, harto ya conocido por su competencia en música y letra, de canciones populares.

Además de ésto hubo los consabidos bailes de día y de noche, las carreras de cintas, los premios de gallos, las máscaras de mejor o peor gusto y las típicas colectas de los carnavaleros por todas las casas, que les proporciona un gran remanente para celebrar meriendas durante varios domingos del año.

—En el nuevo reglamento de clasificación de inspectores municipales de sanidad de la provincia, figuran dos plazas para la villa de Aldeadávila, en armonía con el informe del Colegio Médico y Junta del partido. Como son ya estos los médicos que vienen ejerciendo su profesión hace tiempo en esta villa, no ha extrañado al vecindario el aumento de titulares, ya que el número de pobres, la extensión del pueblo, el agregado de un anejo y las exigencias del público, hacen necesaria, o al menos muy conveniente, la existencia de dos facultativos para comodidad y beneficio de todos los enfermos y mayor perfeccionamiento de sanidad local.

C.

CASA. VENDO la número 4 de la calle de Cervantes, de esta ciudad, planta baja y principal, amplias viviendas, bien soleada, sólida construcción. Detalles, Tomás Cea, Meléndez, 13, entresuelo.
15-a-10

VENDO CASAS números 4 y 6, calle de Canteros. Aníbal García, en Doñinos de Salamanca, informará.

SARNA ROÑA
Se cura en diez minutos, sin baño, con el Sulfureto CABALLERO
DE VENTA EN DROGUERIAS Y FARMACIAS

JOYERIA — El mejor servicio de OPTICA en Salamanca — PLATERIA
Despacho de recetas de los señores oculistas
Hijo de Esperanza González, Doctor Riesco, 28

BANCO MERCANTIL
SALAMANCA

CAPITAL	15.000.000 de pesetas.
DESEMBOLSADO	8.400.000 —
RESERVAS	14.509.700 —

OPERACIONES QUE REALIZA ESTE ESTABLECIMIENTO
Cuentas corrientes de depósito con interés en moneda nacional y extranjeras.—Créditos en cuenta corriente, sobre valores y personales.—Giros y cartas de crédito sobre plazas de alguna importancia de todo el mundo.—Descuentos y negociaciones de letras documentarias y simples.—Aceptaciones.—Domiciliaciones. Anticipos sobre mercancías en depósito, tránsito, etc.—Negociación de monedas extranjeras y seguros de cambio.—Negociación y cobro de cupones y títulos amortizados.—Compra-venta de valores de todas las Bolsas.—Canjes y conversión de títulos.—Depósitos de valores en custodia.—Suscripciones y empréstitos.—Cajas de seguridad para particulares, y
CAJA DE AHORROS
en la que abonamos los intereses semestrales, a razón de
CUATRO POR CIENTO ANUAL
OFICINAS: DOCTOR RIESCO, NUMERO 41

GRAND HOTEL DEL COMERCIO
EL MEJOR SITUADO
HERNANDEZ Y DIEGO
Se sirven bodas, banquetes y lunchs :-: Servicio de automóviles a todos los trenes :-: Calefacción central a vapor :-: Cuartos de baños
ON PARLE FRANCAIS