AÑO 46 — SALAMANCA — N.º 14.243

Toda la correspondencia se dirigirá a nombre del Director o Administrador de EL ADELANTO Apartado de Correos 10.

NO SE DEVUELVEN LOS ORIGINALES

Redacción y Talleres: Ramos del Manzano, 42. Tel. 1.924
Administración: Librería de Núñez, Rúa, 25. Tel. 1.018

DOS EDICIONES DIARIAS

El Adelanto

DIARIO DE SALAMANCA

SABADO, 4 DE OCTUBRE DE 1930

Precios de subscripción: en España SEIS pesetas al trimestre. — Anuncios, esquelas de defunción y reclamos, precios por tarifa. — Comunicados y remitidos, precios convencionales.

TODOS LOS PAGOS SE HARAN POR ANTICIPADO

Se admiten esquelas hasta las TRES de la madrugada

NUMERO SUELTO: DIEZ CENTIMOS

PRIMER ANIVERSARIO

LA EXCELENTISIMA SEÑORA

Doña María de las Mercedes Andrés Montalvo y Sánchez

VIUDA DE DON LUIS MALDONADO

falleció en Salamanca, el día 6 de Octubre de 1929

D. E. P.

La familia ruega en caridad una oración por su alma y la asistencia a alguno de los actos indicados a continuación.

El funeral de cabo de año, tendrá lugar en la parroquia del Carmen, el día 6 de Octubre, a las once de la mañana.

Todas las misas que se celebren el mismo día en la mencionada parroquia, en la capilla de Jesús Nazareno de San Julián, en los conventos de Padres Salesianos, Carmelitas, Capuchinos, Dominicos, Jesuítas, en la capilla del Cristo de los Milagros, en el oratorio de la familia doliente y en la alquería de Sagos, serán aplicadas por el eterno descanso del alma de la finada, y asímismo la Exposición y Hora Santa de la iglesia de San Marcos.

INFORMACIONES COMENTADAS

UN ENSAYO DE TEATRO CINEMATOGRAFICO

Unas horas en París... Las precisas para hablar con un editor, para hacer un recorrido en el bello atardecer por el bosque de Boloña, para oir dialogar a las gentes en las terrazas de los bulevares de la inquietud, de la angustia, de la necesidad de la guerra que se acerca, para admirar los progresos urbanos de esta bella ciudad remozada cada año, y, finalmente aprovechando la ocasión, para asistir a una "premiére" en el teatro de la "Renaissance..." De esto quiero hablar a mis lectores.

Lo de menos era la obra que había de ponerse en escena. Se titula "La carne". Si yo os dijera que se trata de un drama y os contara el argumento y os dibujara los maniquíes que actúan como personajes os reiríais de mi ingenuidad y mi candor. Durante toda la representación sentí un vivo regocijo y estuve tentado de interrumpir con mis carcajadas el silencio atento y el ambiente de angustiosa tortura con que el público entero seguía la extraordinaria aventura de este marido celoso, que lleva a su esposa cada noche a los bailes nocherniegos de Montmartre y que para comprobar la desdicha de su infidelidad imaginada, da las llaves de su hogar y el plano de los corredores que conducen hasta la alcoba matrimonial a un bailarín profesional... Dijérase que esta obra ha sido escrita para vindicación del gremio de bailarines, cuya honra y prez fué mancillada este pasado invierno por algunos de sus miembros, que robaron a las pudibundas yanquis e inglesas, que acuden en bandadas a Montmartre a dejarse caer en sus vigorosos brazos y arrastrar en las cadencias del baile. El bailarín profesional de "La carne" pudiera emular al mejor de los Caballeros de la Tabla Redonda, y dar lecciones de honor calderoniano al propio José en el duro trance de Egipto. La esposa, por su parte, aunque danzarina de cada noche y espoleadora del sadismo de su marido, ha hecho de su fidelidad conyugal una religión: una religión sin dogmas y sin temores supraterrenos; una religión de orgullo, de soberbia, de vanidad personal. Nuestros disparatistas teatrales hubieran hecho de este engendro una de las obras más desternilladoras del repertorio de la actual decadencia española. Nuestro público hubiera acogido los trucos de "La carne" con estruendosas carcajadas. El público que llenaba las localidades de la "Renaissance" se mostraba entristecido y agustiado y dejaba escapar exclamaciones de sobresalto y turbación. En los ojos de las mujeres había lágrimas. ¿Cómo explicar esta diferencia entre el público español y el público francés? ¿Cómo imaginar una tan distinta visión de los problemas fundamentales de la vida; una tan contrapuesta sensibilidad?

Dígase en verdad que el pueblo francés está envenenado de literatura sexual, afrodisiaca y venusiaca. De la serenidad de Flaubert, de la grandeza de Zola, se ha descendido a una perversidad sin gracia, sin belleza y sin humanidad. Del humorismo de Rebelais, de Pigault-Lebrún y del mismo Paul de Koch, no queda huella en esta literatura torturada, doliente, quejumbrosa, de anormales, de sádicos y vesánicos. Van parejas, cogidas del brazo en infame contubernio, la criminalidad y la literatura. Los novelistas y los cuentistas y los autores dramáticos han de estudiar tanto o más que en la realidad de la vida, donde la monstruosidad moral suele recatarse, ocultarse y desconocerse, en tratados de psiquiatría. No se sabe, en realidad, si son la novela y el teatro quienes hacen a estos locos, cuyas vidas conocemos en las amplias informaciones de los crímenes que cometen, y en los amplios extractos de sus procesos o son estos locos quienes sugestionan a novelistas y dramaturgos hasta el punto de padecer esta obsesión de la carne, el viejo enemigo del alma.

Esto, sin embargo, no era lo principal en el desdichado engendro que se nos mostró en el teatro de "La Renaissance". Lo interesante era conocer el decorado giratorio o, mejor dicho, automóvil, que por primera vez se exhibía en París. Adaptación del principio de la cinematografía al teatro, completa la acción de los comediantes y el diálogo imaginado por el autor, con el movimiento del decorado. Al cine sonoro lo va a sustituir el cine vivido.

Ya no se trata de un escenario giratorio que permite montar varias decoraciones y sustituir unas a otras con rapidez, sino de una verdadera película gigantesca que acompaña al actor y lo sigue en sus traslados de una habitación a otra, de una casa a otra, de una ciudad a otra ciudad. El mutis; el glorioso mutis de nuestro teatro clásico en que tan admirables éxitos lograron nuestros actores trágicos; el mutis famoso de Maiquez, de Latorre, de Valero, de Vico, de Rafael Calvo, que conmovía a los públicos y los hacía estallar en salvas de aplausos y vítores, ya no será necesario. El actor finge que anda y gracias al movimiento del telón de fondo el público lo acompaña hasta el lugar donde se ha de encontrar otros personajes con quienes reanudar la acción interrumpida. Así en "La carne" hemos acompañado al danzarín desde el cabaret donde el marido celoso le incitaba a asaltar la alcoba de su esposa hasta el propio tálamo conyugal en tragedia, y acompañándole, en deliciosas visiones de París nocturno, hemos ido escuchando el monólogo de su conciencia que despertaba: Luego seguimos al marido imbécil de este drama, desde la alcoba donde no encontró el adulterio que suponía, hasta la oficina de policía donde acusara al bailarín de ladrón y acompañamos también a la esposa que buena guardadora de la fe matrimonial, no duda en poner su honra en descrédito y murmuraciones amparando y defendiendo al bailarín...

Pobres espectadores resignados se nos tuvo en ajetreo toda la noche, llevándonos de un lado a otro de París, mostrándonos como a turistas que fuesen en un autocar de rebaño, las bellas perspectivas de París a la luz de una luna melancólica: "Notre Dame", la columna de Vendome, la torre Eiffel, la avenida de los Campos Elíseos... Y todo esto, aderezado con unas filosofías de la más vulgar pacotilla sentimental... Sin embargo, el público francés, ignorando acaso que este decorado automóvil es una invención alemana, patentada por la A. E. G. de Berlín, aplaudía con fervoroso entusiasmo. Esto es arte nuevo. ¡Esto es teatro moderno!—se gritaba en los entreactos...

Yo os diré que el teatro había dejado de ser literatura y arte. Rara vez se ofrece en nuestros escenarios una obra que merezca ser considerada fruto del ingenio literario; obra de arte que en su belleza se ofrenda a la muchedumbre, evocadora de nobles pensamientos y de emociones enaltecedoras del espíritu. Había, sí, una industria teatral que mal que bien se disimulaba con artificios de apariencia literaria. Esta industria teatral ha ejercido una gran influencia en nuestra sociedad y la ha hecho tal como es, pero hasta aquí pareció literatura y arte en que el autor había de poner esfuerzos imaginativos. Con el escenario ambulante o automóvil, la letra es lo de menos. Como en las películas en el teatro sirve sólo para que los espectadores torpes no incurran en errores de interpretación. Vamos a escribir así, el capítulo postrero del arte teatral que muere en esta invención de un electricista alemán.

DIONISIO PEREZ

(Prohibida la reproducción).

LA PATRONAL DEL RAMO DE CONSTRUCCION

A las siete de la tarde, y bajo la presidencia de don Alfonso García Castilla, celebró ayer sesión la Junta de Gobierno de la Patronal del Ramo de construcción.

Asistieron la mayoría de los vocales.

Por el secretario, señor Martín Díez, se dió lectura del acta de la última, que fué aprobada.

A continuación conoció la Junta de una carta de don Alejandro Tavera, dando cuenta de su dimisión como vocal patrono en el Comité paritario.

La Junta aceptó la dimisión.

También conoció de un oficio de la secretaría del Comité paritario, sección de obras, participando haber entrado en vigor las bases especiales para el trabajo de los canteros.

Por último, el secretario dió lectura de un oficio de la Inspección de esta Delegación de Hacienda, interesando el envío de una relación de los contratistas de obras, con objeto de facilitar la acción fiscalizadora.

Los teléfonos de EL ADELANTO, son:
Redacción e imprenta, 1.924.
Administración y Librería de Núñez, 1.018.

QUISICOSAS

Fabulilla local.

Un matrimonio tenía
una chica nada más,
gentil, bonita, elegante,
una belleza sin par.
Mirándose siempre en ella
sus apreciables papás,
se desvivían pensando,
de qué modo engalanar
a tan preciosa muchacha,
y joyas vienen y van,
y vestidos y sombreros
de asombrosa variedad,
no hubo mujer en el orbe
a quien se cuidara más,
con un notorio perjuicio
de su encanto natural.
Porque la chica era bella
y de atracción singular,
pero a fuerza de abalorios
y de afeites, la verdad,
cuando salía a la calle
era una birria no más.
... ...
Y eso puede que nos pase
con nuestra Plaza sin par,
a fuerza de los cariños
de la masa general.
Porque la Plaza es bonita,
—ninguno lo dudará—,
pero si todos queremos
que se siga nuestro plan,
y este pide una farola,
y aquél una fuente y tal,
y el otro una cresteria
y un toldo el de más allá,
cometemos un delito
de traición a la ciudad,
convirtiendo la gran Plaza
en un puro carnaval.

CURSO DE CONFERENCIAS

Inauguración

Mañana, día 5, y hora de las doce, en el anfiteatro de la Facultad de Medicina, dará comienzo el presente curso de conferencias, organizado en el servicio antivenéreo.

Programa

1.º Presentación del curso, por el señor inspector provincial de Sanidad, doctor Joaquín de Prada.

2.º Presentación del conferenciante, por el profesor doctor Agustín del Cañizo.

3.º Conferencia sobre la "Inmunidad en sífilis", por el doctor José Sánchez Covisa, profesor de Dermatología y Sifiliografía en la Facultad de Medicina de Madrid.

La entrada es completamente gratuita.

NACIMIENTOS Y DEFUNCIONES

Nacimientos: Luis Blanco González y Manuela Martín García.

Defunciones: Ludivina Guerra Alvarez.

NOTAS MILITARES

Marchas y prácticas

El jueves, por la noche, realizaron una marcha por la carretera de Alba de Tormes, las fuerzas del regimiento de La Victoria, haciendo algunas prácticas de campaña y supuestos tácticos.

Ayer volvieron a reanudar los ejercicios de las escuelas prácticas, saliendo con dirección a la Flecha, desarrollando un combate de vanguardia, la primera compañía con el traje, equipo y municiones de reglamento.

Las fuerzas contrarias fueron señaladas por objetivos, sobre los cuales realizaron el tiro de cartuchos de guerra.

PAGOS DE HACIENDA

Para hoy se han puesto al cobro los siguientes libramientos:

Don Angel Sánchez, 75,20 pesetas; don Luis Domínguez, 9.430; don Alejo Sánchez, 930,70; don Dámaso Sánchez, 1.346,42; Jefe de Telégrafos, 1.096,56; don José María Curto, 540, y don José Carlos Herrera, 740,25 pesetas.

HOMENAJE AL CORAZON DE JESUS

Ayer, de manera solemne, con motivo de ser el primer viernes del mes, y también por la presencia en Salamanca de los excelentísimos y reverendísimos Prelados de la provincia eclesiástica, en el templo de la Clerecía se celebró un brillante homenaje al Sagrado Corazón de Jesús.

A la hora anunciada, el Arzobispo de Valladolid, doctor don Remigio Gandásegui, celebró la misa de comunión general, asistiendo al banquete eucarístico más de 2.000 personas.

Por la tarde celebró la función mensual la Cruzada Eucarística, y a las seis y media la función mensual del Corazón de Jesús, bajo la presidencia de los reverendos Prelados.

Nuestro venerable Obispo, doctor Frutos Valiente, ocupó la sagrada cátedra y pronunció un admirable sermón eucarístico sobre la tesis "Cuán grato es al Corazón Sacratísimo de Jesús tener junto al Augusto Sacramento a los pastores y a la grey".

Trató de manera soberana del amor y reparación al Corazón de Jesús y terminó reiterando la Consagración al Corazón Divino de la provincia eclesiástica.

El excelentísimo y reverendísimo Prelado de la Metropolitana de Valladolid, dió la bendición.

"EL ADELANTO,, EN LA HORCAJADA

El festival de los toros
es la fiesta para todos.

Para vosotros amigos de la Horcajada escribo estas líneas. Para vosotros y por vosotros. Os lo ofrecí y lo cumplo. Pero, he aquí, amigos míos que cuando empiezo a escribir, surge espontánea una preguntita. ¿De qué os hablo? Yo fuí a ver una novillada en la que se lidiaban dos novillos de mi buen amigo y pariente Rosendo Casanueva y de ella solamente había de hablaros. Vosotros que conmigo presenciásteis la catástrofe artística y la manera de degollar los novilletes, ¿creeis posible hablar sin protestar de lo que en ella vimos? ¿creeis también, que se puede hablar dignamente de un "pobre hombre" que además del fracaso, no pone a contribución las dotes que, decididamente posee, como en otras versiones en mi presencia ha demostrado? Me refiero al empresario y torero, es decir a Ramón Silvestre (Valencia III). ¿Por qué Valencia y sus compinches no hicieron faena? ¿Por miedo? ¿Por miedo a qué? Pero si aquellos toretes, eran todo nobleza y su bravura les hacía un tanto fáciles para la lidia. Por otra parte, ellos mismos fueron, quienes les estropearon, llegando al último tercio, un tanto quedados y algo avisados. Tenía razón el ganadero en su indignación. Los toros merecían más, ¡mucho más! ¡¡muchísimo más!! y sin embargo, todos vimos lo que con ellos hicieron. Mejor es no hablar de ello ya que el recuerdo solamente indigna. Mucho mejor merecen, Marciano Sánchez, Daniel González, Roque, el improvisado picador y los humoristas de Piedrahita que me ocupe de ellos. Demostraron valentía, decisión y sobre todo gracia y salsa. Ellos, simples aficionados, que pisan por vez primera un ruedo, supieron vencer las dificultades del primer momento. Ellos supieron cumplir conforme a sus fuerzas y escasos conocimientos taurinos. Ellos, en una palabra, supieron lo que había de hacerse para triunfar y triunfaron. ¿Qué más queréis que os diga de la novillada? El juicio íntegro que formé, ya lo sabeis, ¿para qué hacerle público, ya que la publicidad podría perjudicar a los encargados profesionales de pasaportar los morlacos? ¿No es mejor que hablemos de la otra fiesta, de la íntima, que nosotros organizamos con las bellas presidentas del festival taurino? Sí, hablaremos de eso, que es más justo y más práctico, además de que para ellos y por vosotros escribo, cuyo compromiso gustosísimo cumplo.

Al terminarse los toros
no es la fiesta para todos.

La que nosotros organizamos no fué nada más que para nosotros ¿verdad Quinita? Las presidentas y unos amiguitos.

Siguiendo el enumerado de un adagio "contra menos bulto, más claridad" hicimos nuestra fiesta en el baile. Era necesario que entre las parejas existiese un aparente noviazgo y ni nosotros tuvimos inconveniente ninguno en sortearnos las chicas, ni ellas tampoco en dejarse sortear.

A mí (no es por alabarme) me correspondió, tal vez la más bonita. (Suerte que tiene uno). Mis amigos también sacaron suerte en la rifa. Entraron en suerte las preciosas muchachas que habían presidido la "fiesta nacional". Quinita, Maruja e Isabel Santa María y Angelines González, no llegando a tiempo Visitación y Primi Martín. Ello es, que las cuatro chicas que se rifaron quedaron distribuídas en la forma siguiente: Maruja Santa María para un amigo y pariente mío (aquí me resenvo el derecho de omisión, por causas ajenas a mi voluntad), Angelines González fué a parar a manos de Juanito Moreno; Isabelita, a Luciano Izquierdo; quedando para mí Quinita. Se llama Joaquina, no crean ustedes otra cosa, pero Quinita, suena mejor al oido ¿verdad?

Bailamos, reimos, simpatizamos, pero a pesar de ser "novios de suerte" no entramos en relación. El por qué:

Acordamos antes de la rifa ser novios por horas. Y así fué. El resto de los contertulios, en el baile, respetaban nuestra pareja, que no accedía a bailar con nadie, a no ser con su novio respectivo y la mía, hasta me "guardó ausencia" como pude comprobar, ya que en absoluto bailó mientras no estuve presente, de lo cual certifico. En nuestra fiesta, solo tuvimos un sentimiento triste, que alguno de nuestros mejores amigos no pudiera acompañarnos por el luto de un familiar próximo.

En esta segunda fiesta, gozamos de verdad, con gozo sincero, gracias a la extremada simpatía de estas muchachas de la Horcajada que unen a su belleza sin par, un agradable y campechano trato, como hijos que son de esta bendita tierra de Castilla.

GOMEZ MALAGA

Horcajada, Becedas. Octubre 30.

EUFEMISMO

—Su marido ha jurado que si la golpeó a usted, fué con el pañuelo de las narices.

—Pero él no ha dicho que el pañuelo de sus narices es su mano derecha.

A LOS ENFERMOS DE LOS OJOS

Tenemos el gusto de anunciar a nuestros lectores, que el reputado oculista americano don Ricardo Catalá, establecido en Valencia, calle de Alfredo Calderón, 13, de paso por esta ciudad, y obligado para recibir a su clientela, y con el fin de poder operar a todos los enfermos que lo necesiten, dará siete días de consulta en el HOTEL COMERCIO, en Salamanca.

Los enfermos de los ojos, así como también los que hayan ensayado de todo, sin resultado alguno, pueden visitar a este afamado oculista, que trata a sus enfermos con los recursos científicos más modernos y con indicaciones perfectamente definidas, obteniendo especiales resultados en todas las queratitis con úlcera de córnea y granulaciones. Aquellos enfermos que no puedan visitar a dicho especialista, podrán hacerlo por escrito.

Dará consultas en el HOTEL COMERCIO, en SALAMANCA, de nueve a una y de tres a seis, los días 1, 2, 3, 4, 5, 6 y 7, inclusive.

EL TEATRO EN MADRID

LOS EXITOS RECIENTES

"La Perulera,,. - "Me caso en la mar,,. "La prudencia en la mujer,,.

Si alguna vez—con más frecuencia de la que habría deseado—he combatido, literariamente, al señor Muñoz Seca, no ha sido ciertamente por el dón y el propósito de su comicidad, ni por su intención sana y noble de regocijo, ni siquiera por la espontaneidad de sus procedimientos para elaborar el chiste.

Me precio de haber elogiado, como una obra estimabilísima en su género, "La tela"; y del mismo modo que creo que el acto primero de "La tragedia de La Viña", del señor García Alvarez, es un modelo de acto cómico felicísimo, opino que "La venganza de don Mendo", del señor Muñoz Seca, es una caricatura feliz, perfecta y bien lograda, lo mismo que "Los extremeños se tocan", otro "hallazgo" dichoso de su fecundo ingenio.

Ingenio: he ahí la palabra y la piedra de toque para juzgar el teatro del autor de "El chanchullo". En el fondo, la aplicación de ese ingenio a lo sustancialmente dramático ha sido, en mi opinión, el principal escollo con que ha tropezado. En lo cómico, la deformación y dislocamiento de la realidad puede producir superlativos efectos de comicidad. De ahí arrancan el vodevil, la parodia y la farsa propiamente dicha. Pero, en lo dramático, la superación es menos frecuente, partiendo de esa voluntaria deformación, y, desde luego, más difícil. Porque la tragedia no tiene más justificación que la fatalidad, y la fatalidad es, en sí misma, sin motivos ni pretextos, realidad pura, realidad monda y lironda, esqueleto de realidad que ni siquiera ha menester encarnadura para justificarse.) Acontece, pues, que el señor Muñoz Seca suele, en lo cómico, dar en el clavo, como vulgarmente se dice; pero que, aplicando el mismo procedimiento a lo dramático, no logra la misma eficacia.

Por ello hay que salir al paso del confusionismo que él mismo ha creado y de su afán de producir mixturas falsas y peligrosas donde los valores esenciales y las modalidades específicas andan revueltas sin fundirse y producen un agrio sabor repelente.

Y ese es, entre todos, el mayor defecto de que adolece en ocasiones el teatro del autor de "El alfiler". Y contra ese confusionismo y fraude me he creído en el caso de combatir algunas veces. Así como contra el vicioso uso abusivo del procedimiento "astracanesco" que el señor Muñoz Seca ha osado incluso aplicar a lo dramático. Bien es verdad que le excusan más altos ejemplos.

Afortunadamente para el señor Muñoz Seca y para su colaborador señor Pérez Fernández, en su última obra "La Perulera", estrenada en Madrid para inaugurar la temporada del teatro de la Comedia, la gracia y la comicidad señorean pimpantes y lozanas y eficaces; y aunque no ha dejado de intentarse el injerto de lo dramático, si no se ha cumplido con acierto, por lo menos se ha realizado con acentuada disposición.

Resulta de ello que si "La Perulera" no llega ni con mucho a ser una comedia, la salva lo que tiene de sainete bien logrado, jugoso, gracioso y limpio de esas dislocaciones en las que suele ejercitarse el ingenio con evidente peligro de deformarse.

Al éxito de "La Perulera" hay que añadir, en esta breve reseña, otros dos tan positivos y ciertos, pero de muy distinta índole. Me refiero a la revista "Me caso en la mar", en el teatro Maravillas, y el de la refundición de "La prudencia en la mujer", de Tirso de Molina, en el teatro Español.

Puesto que parece que es irremediable—aunque doloroso—el abandono del género lírico nacional y el éxodo de nuestros músicos hacia géneros harto distintos de la zarzuela y del sainete, quizá no esté demás que, entregados a la "revista", se esfuercen en perfeccionarla cada vez más. "Para tocar las castañuelas, tocarlas bien o no tocarlas", como dijo fray Gerundio.

Hay, evidentemente, en "Me caso en la mar", la revista de los señores Franco Padilla (libreto o así) y Penella (música), un evidente propósito de dignificar el género, dándole, con apa-

CONSULTA

—Yo venía, doctor, a ver si me da usted algo para el estómago.

—Bueno, pero ¿qué siente usted?

—Pues siento un hambre que no veo.

rente limitación de licencias, un más amplio diámetro. Es una revista que parece haber pasado por la censura, pero que tiene numerosos y gallardos aciertos. Vive con lozanía y gracia, con cierta originalidad briosa, y posee, junto con los dones y gracias de las intérpretes, Blanca Pozas la primera, suficientes razones de amenidad e interés para regocijo y beneplácito de los espectadores.

De esta calidad es, claro está, el acontecimiento del Español, en cuyo tablado, a "La niña de Gómez Arias", de Calderón, ha sucedido "La prudencia en la mujer", de fray Gabriel Téllez, refundida con discreto tino y fervoroso cuidado por Cristóbal de Castro.

Aparte de que la obra de Tirso de Molina ha procurado a la ilustre Margarita Xirgu nueva ocasión para una de sus grandes creaciones, el interés de esta exhumación se acrecía por mil razones diversas de orden literario y hasta social. Hay, en efecto, y cualquier espectador inteligente habrá podido observarlo, entre el ambiente escenificado en "La prudencia en la mujer" y el de nuestro tiempo—en sus hondas y extensas razones raciales, no sé qué impresionante y casi patética similitud espiritual. Diríase que una misma inquietud recóndita, evocada en sus palpitaciones extremas, nivela dos edades distintas y las sincroniza...

Además, "La prudencia en la mujer" es, sin disputa, una de las mejores obras de Tirso y quizá una de las diez primeras y fundamentales en el vasto repertorio de nuestro teatro clásico.

R. MARQUINA

UNA PARADOJA

LA ABUNDANCIA DE PRODUCTOS, CATASTROFE MUNDIAL

En una acreditada revista financiera inglesa, se señala como anomalía digna de especial estudio, el hecho de que la abundancia de productos naturales sea causa de un desastre. Las primeras materias existen hoy en el mundo en cantidades excesivas para la capacidad consumidora universal; la primera consecuencia de ello, es que los precios bajen, y la segunda, según las teorías económicas de la generación pasada, era que los precios bajos a su vez, estimulaban las compras, hasta el punto de volver a ser equilibrada la balanza entre la oferta y la demanda. Por desgracia, esta sencilla teoría no se realiza ahora en la práctica o quizás fuese más exacto decir que el proceso se prolonga tanto, que los malos efectos de una producción mal equilibrada son muy graves. Así, la gran cosecha de trigo de 1929, dió por resultado precios tan bajos, que la agricultura y las industrias que de ella dependen sufrieron grandes perjuicios, sin que los consumidores de pan aumentaran sus compras y restableciesen el equilibrio entre la oferta y la demanda.

En España, la gran cosecha de aceite de 1929, lejos de ser una bendición de Dios, fué una calamidad nacional, porque los precios se derumbaron, a pesar de registrarse aumentos notables en la exportación. Ha sido preciso que, por una parte la mala cosecha de 1930 y, por otra, la depreciación de la peseta, estimulante de las exportaciones en general (es decir, los males innegables reunidos y obrando conjuntamente) elevasen los precios para que la situación lamentable de los productores de aceite de oliva desapareciese y se estimase restablecida la normalidad. Estamos así en un mundo económico paradójico.

En otro producto, el caucho, la situación de los mercados mundiales es paradójica; el exceso de producción ha rebajado los precios a un nivel inferior al de coste y, sin embargo, el consumo ha disminuído.

El exceso de lanas ha hecho surgir dificultades ante los ganaderos, especialmente en Australia, de suerte que han rebajado los precios de los vestidos por debajo de los de las primeras materias.

Se explica todo esto, porque desde la gran guerra las primeras materias, de las que se padecía gran escasez, han sido objeto de investigaciones fecundas en resultados y la consecuencia ha sido la producción excesiva de dichas materias en relación con la demanda, porque el nuevo ajuste o acomodamiento de los procesos por los cuales la primera materia se convierte en el producto adecuado para el consumo, no se ha realizado con la misma rapidez que la producción de las primeras materias. En las circunstancias actuales el coste de las últimas desempeña un papel relativamente poco importante en la determinación de los precios del artículo acabado, en tanto que otros factores, tales como los gastos de trasporte, los salarios, el mantenimiento de la factoría y los gastos de distribución comercial, han mostrado gran resistencia para sufrir reducciones, mientras que han aumentado los gastos derivados de la elevación tributaria que ha tendido a elevar a su vez los precios del producto acabado. El resultado de todo esto ha sido la falta de proporción entre los precios de las primeras materias y los de los artículos de elaboración terminada, lo que disminuye el consumo o, en otras palabras, crea la depresión comercial. La tendencia del sistema moderno, sumamento complejo de hacer presión con gran dureza sobre el productor de primeras materias, es asunto muy grave, que parece ser enteramente ignorado por los políticos y por personas muy cultas que intentan explicar la causa del paro forzoso. En varios mercados productores de primeras materias (como por ejemplo los de Australia, Canadá, Península malaya, Africa del Sur e India) los bajos precios de éstas disminuyen la potencia adquisitiva de tales productores, siendo esto causa de la disminución de demanda de productos manufacturados.

El remedio tradicional que ha venido empleándose hasta ahora, ha sido el de dejar que las cosas sigan su curso hasta que espontáneamente se armonicen oferta y demanda; los manufactureros sólo, a regañadientes, admiten que los intereses de las clases industriales estén ligados con los de los productores de primeras materias. El trabajador organizado, se limita a procurarse un salario que le permita mantener un tipo de vida conveniente, pero no advierte, que si ese salario eleva los productos más allá de la capacidad adquisitiva del productor de primeras materias, sobreviene el estancamiento comercial y a la postre, todas las clases sociales sufren. El remedio laborista de repartir el trabajo abreviado entre todos los obreros (plan que nosotros aventurábamos poco ha) mediante jornadas reducidas de trabajo, elevaría el coste del producto; tiene además el grave inconveniente de que exige, para ser variable, acuerdos internacionales, que no son posibles.

La conclusión a la que forzosamente hemos de llegar, en virtud de estos razonamientos, es que será imposible llegar a soluciones satisfactorias en el orden económico, sino se armonizan los intereses de todas las clases sociales: una solución aparente, parcialmente ventajosa, es de resultados ilusorios y contraproducentes. Al egoismo de una clase patronal u obrera, de productores de primeras materias o de manufactureros, de productores o de consumidores, se han de oponer y hacer que vean soluciones armónicas de todos estos intereses, porque de otra suerte, la solución no será solución, sino una apariencia de tal. Si tales nuevas doctrinas económicas prevaleciesen, no tendrán razón de ser el laborismo, ni la lucha de clases, ni la dictadura del proletariado, porque todo esto se inspira en doctrinas erróneas; y el amor a nuestros semejantes y el procurar su bien, además de ser norma fundada en doctrinas morales y religiosas, lo estaría en algo ante lo que se rinde los más materialistas: el verdadero propio interés, el egoismo bien entendido.

EMILIO MIÑANA

SEÑORITA, desea cambiar conversación de inglés y español. Informarán, Pensión Ureña, Plaza Mayor, 18.

2-2

BANQUETE AL PROFESOR COVISA

Para patentizar el aprecio y simpatía con que los médicos salmantinos y sus amigos ven la actuación del doctor don José Sánchez Covisa en la inauguración del segundo curso de conferencias del servicio antivenéreo salmantino, le obsequiarán hoy, sábado, por la noche, a las nueve y media, con una cena en el lujoso comedor del Gran Hotel, donde pueden pedirse las tarjetas hasta las cuatro de la tarde.

Desde Ciudad Rodrigo

La marcha del Prelado

Con el fin de asistir a las conferencias episcopales de la provincia eclesiástica, ha marchado para Salamanca, nuestro celoso y culto Prelado doctor don Manuel López de Arana, acompañado de su capellán, el profesor del Seminario don Blas Antonio Rodríguez.

Visita pastoral

Durante estos días pasados, ha hecho la visita pastoral a las parroquias del Sagrario, San Pedro y San Andrés, de esta ciudad, el excelentísimo señor Obispo, quedando muy satisfecho de la excelente labor raelizada por los respectivos párrocos señores Rodríguez, Morales y Comerón.

Dos premios a una niña

Por dos veces ha sido premiada en los concursos infantiles que todos los meses celebra "Gente menuda" suplemento del periódico "Las Noticias" de Barcelona, la niña Raquel de la Hoz Sánchez, por los brillantes trabajos presentados realizados en una de las clases de las Escuelas Graduadas de ésta. Enviamos nuestra felicitación a tan estudiosa niña y la hacemos extensiva a la muy culta y distinguida directora de dichas graduadas, doña Carmen Durán y demás profesoras por la labor tan notable que están realizando en todos los ramos del saber en bien de las niñas.

Una corrida en Cilleros

Con motivo de las ferias que estos días de atrás se han celebrado en Cilleros, uno de los días, tuvo lugar una de las corridas de toros en la que se lidió ganado del acreditado ganadero de Robleda don Manuel Villoria, cuyo ganado dió tal juego por su nobleza y bravura que el novel ganadero fué repetidas veces ovacionado.

Notas de sociedad

En viaje de propaganda científica, ha estado en ésta, el activo representante del Instituto Llorente, don Orencio San Román, de Salamanca.

—Días pasados estuvo en ésta, el farmacéutico de Matilla de los Caños, don Fernando García, hermano político del banquero de ésta, don Carlos Domínguez.

—Regresó de Sevilla, el ganadero don Severino Pacheco; de Galicia, el Ingeniero don Luis Suances; de Vigo, doña Aurora Huertas, esposa del Jefe de Policía don Enrique García Medina.

—Ha estado en ésta, el duque de Frías.

—Regresó de los Baños de Montemayor, el procurador de los Tribunales, don Jesús de Elías San Martín.

S. VEGAS ARRANZ

PAVOS REALES.—Se venden en el Monte de San Miguel. Toro (Zamora).

5-5

Zamora al día

(CONFERENCIA TELEFONICA DE NUESTRO CORRESPONSAL)

Asamblea agraria.

Zamora, 3 (nueve y media noche). Reina gran entusiasmo entre los labradores para asistir a la asamblea que el próximo día 12 se celebrará en la Plaza de Toros de esta capital.

En el acto tomarán parte oradores de las provincias de Burgos, Salamanca, Valladolid, Palencia y Zamora, y se tratará de constituir la comisión provincial y las comisiones de partido del Partido Nacional Agrario.

También se celebrarán asambleas semejantes a éstas en las provincias referidas, cuyos actos finalizarán con una asamblea monstruo, que tendrá lugar en Madrid, adonde acudirán millares de campesinos.

Solución de un conflicto.

El gobernador civil ha puesto término a la cuestión triguera, que agitaba al pueblo de Bóvede de Toro, donde existían 3.000 fanegas de trigo de la cosecha anterior, sin colocación posible, pues las fábricas de harinas de Toro se negaban a adquirirlo al precio de tasa.

Por la intervención del gobernador civil se ha conseguido que los labradores vendan su trigo al precio de tasa.

Debut de Morano.

Anoche, en el Nuevo Teatro, y con gran éxito, hizo su presentación la compañía de Francisco Morano, en la que figura como primera actriz Amparo Fernández Villegas, con el estreno de la comedia "La emboscada".

Paseo militar.

Las fuerzas del regimiento de Toledo, que tomarán parte en las maniobras militares que se celebrarán en breve en la provincia de Palencia, realizaron anoche, a las dos, una marcha nocturna por la carretera de Zamora a Portugal, de catorce kilómetros, regresando al cuartel a las nueve de la mañana.

El regimiento de Toledo saldrá de Zamora para tomar parte en las anunciadas maniobras el martes próximo.

EL CORRESPONSAL

PASTOS, para ganado mayor, se arriendan los de la Isla del Caballo (Aldealengua). Para informes, en la Federación Católico Agraria Salmantina, Compañía número 1.

6-a-3

VENTA DE CASAS Y UN CHALET.-Se vende una en la calle de Toro, números 82 al 86, con dos cuartos desalquilados y otra en Corrales de Monroy, número 29, sin vecino. Las dos lindan por sus patios o corrales. El chalet es en la Avenida de Canals, 37. En este mismo darán razón y se tratará con todo.

10-a-2

DEHESA CUARTO GRANDE DE VALDESUERO.—Se arriendan, desde esta fecha, dos terceras partes, por temporada o por años, a pasto y montanera. Para tratar, con sus dueños, Juan Alonso Carbajosa y Vicente Martín Alonso, en Ledesma.

4-a-3

JOVEN.-Se ofrece de diez y seis años de edad, para contable o ayudante del mismo, cajista o para encargado de almacén. Para informarse, Casilla de peones camineros, Paseo del Rector Esperabé, número 45, Salamanca.

3-3

EXTRAVIO.—El día 22 de Septiembre se extravió una vaca, con dos cercillos en las orejas y hierro S en la solana derecha. Se gratificará a quien indique su paradero a Manuel García Boyero, en Amatos del Río.

MALA REAL INGLESA

Para Río Janeiro, Santos, Montevideo y Buenos Aires, saldrán de Vigo:

Septiembre, 28, vapor

"ASTURIAS"

Precios del pasaje en tercera clase: Ordinaria, pesetas, 613,70. Con camarote, pesetas 648,70.

SALIDAS DE VILLAGARCIA

Para Río Janeiro, Santos, Montevideo y Buenos Aires:

Octubre, 1, vapor

"DESEADO"

Precios del pasaje en tercera clase: Ordinaria, pesetas, 593,70. Con camarote, pesetas 628,70

DON AUGUSTO MORICHE

Salidas regulares de vapores para pasajeros de todas clases de Southampton Cheubeurgo para Nueva York.

Los pasajeros, necesariamente, tienen que presentarse en los puertos de embarque con tres días de anticipación al día anunciado para la salida de los vapores.

Para toda clase de informes respecto a fecha de salidas, precios de pasaje, etcétera, dirigirse a los agentes de la Compañía. En Coruña, señores Rubine e hijos; en Vigo y Villagarcía, al agente general en el Norte de España, ESTANISLAO DURAN.

Correspondencia, Apartado número 75. En Madrid, señores Mac Andrews y Compañía, Marqués de Cubas, 21.

BANCO DEL OESTE DE ESPAÑA

CAPITAL TOTALMENTE SUSCRITO, PESETAS 10.000.000
BALANCE EN 31 DE JULIO DE 1930, PESETAS 93.779.019,76
Beneficios repartidos a los accionistas desde 1921 a 1929, pesetas, 1.302.500

CASA CENTRAL: SALAMANCA. — ZAMORA, 2
(EDIFICIO DE SU PROPIEDAD)
Teléfonos: 1298 y 1299

BANCA: Toda clase de operaciones.
Préstamos y créditos personales y con garantía de valores.
CAMBIOS: Operaciones en moneda extranjera.
BOLSA: Compra-venta de valores.
DEPOSITOS DE VALORES
CUENTAS CORRIENTES: A la vista. A días vista.
IMPOSICIONES A PLAZO de 3, 6 y 12 meses y a varios años, devengando intereses a mayor tipo, cuanto más largo sea el plazo de los depósitos.
CAJA DE AHORROS: Intereses al 4 % anual.
CAJAS DE ALQUILER: Departamentos individuales desde 30 pesetas al año.
Servicios especiales de información, constitución de fianzas, avales, etcétera, en cualquier plaza de España o del Extranjero.
Se facilitan **TRAVELERS CHEQUE** (Cheques de viaje).
SUCURSALES: Avila, Alba de Tormes, Béjar, Cañaveral, Ciudad Rodrigo, Coria, Hervás, Jaraiz de la Vera, Miajadas, Peñaranda, Plasencia, Valencia de Alcántara, Vitigudino y Zafra.

HOLLAND AMERICA LINE

DE ROTTERDAM

Servicio regular cada veinte días, entre los puertos del Norte de España y los de Cuba-México
Próximas salidas para los puertos de La Habana, Veracruz, Tampico y Nueva Orleáns
De Bilbao, el 14 de Octubre; de Coruña, el 15, y de Vigo el 16, el vapor

SPAARNDAM

De Bilbao, el 4 de Noviembre; de Coruña, el 5, y de Vigo, el 6, el vapor

LEERDAM

De Bilbao, el 25 de Noviembre; de Coruña, el 26, y de Vigo, el 27, el vapor

EDAM

De Bilbao, el 16 de Diciembre; de Coruña, el 17, y de Vigo, el 18, el vapor

MAASDAM

Precios del pasaje en tercera clase:
Habana ..... Ptas. 545,25
Veracruz - Tampico... " 588,50

Servicio rápido extraordinario
Nueve días a La Habana

Para La Habana, Veracruz y Nueva York, saldrá el soberbio trasatlántico

VOLENDAM

(25.600 tons. desp.)

De Santander, el 14 de Noviembre; de Gijón (Musel), el 14; de Coruña, el 15, y de Vigo, el 16, admitiendo pasaje de **lujo**, primera, **tercera turista y tercera clase.**

Para informes, dirigirse a los Agentes de la Compañía, señores:
Bilbao: Pérez Ullivarri e Hijos, Ltda.
Santander: Francisco García.
Gijón: Viuda de A. López de Haro.
Coruña: López Companioni.
Vigo: Joaquín Dávila y Compañía.

PARA "EL ADELANTO,,

LA INDIA EN CRISIS

Y II

La actitud de los nacionalistas moderados del partido liberal indio, parece ofrecer un término de transacción. Ellos insisten, en que las provincias queden libres inmediatamente de la intervención británica, y en que se tomen medidas cuanto antes para emancipar también al Gobierno central, dándole el Estatuto de Dominio. Este último término es algo ambiguo, pero significa claramente en este caso una posición dentro del Imperio británico similar a la autonomía de que disfrutan el Canadá y Australia.

Con el fin de dar satisfacción a los diversos príncipes que, como se sabe, gobiernan sus Estados sin intervención de la India Británica, proponen un sistema de Federación en el cual las provincias autónomas quedarían asociadas con los príncipes para la dirección general del país en su totalidad. Niegan toda intención de separarse por ahora de la Comunidad británica.

Estas opiniones del nacionalismo moderado son evidentes susceptibles de discusión, Se ha invitado a los que las sustentan a una Conferencia, llamada de la Tabla Redonda, que va a celebrarse en Londres dentro de unas semanas, y en la cual se va a discutir en primer lugar las conclusiones de la Comisión Simón.

En esta Conferencia se va a examinar entre todos los delegados, indios y británicos, de qué manera estas nuevas democracias que se trata de establecer en las provincias, con poblaciones que van de veinte a cuarenta y cinco millones de habitantes, podrán fundamentarse en el sufragio popular de modo eficaz; como podrán ser protegidas contra los peligros de su propia inexperiencia; de qué modo las minorías musulmanas, actualmente recelosas en cuanto al porvenir, pueden reconciliarse con el principio del gobierno de la mayoría. En una atmósfera de discusión serena será posible inducir a unos y otros a dejar sus prejuicios de raza y las cuestiones de sentimiento, para estudiar comparativamente el benévolo despotismo actual de los Estados indios autónomos y el tipo completamente diferentes de gobierno, ya más avanzado, que existe en las provincias británicas.

Sobre todos estos problemas y otros de no menor trascendencia pueden estar seguros los caudillos de la India de encontrar en los representantes británicos buena voluntad y leal deseo de llegar a una inteligencia en bien de aquel inmenso país. Sólo se necesita para ello que los delegados de la India excluyan por su parte los prejuicios para buscar exclusivamente el mejor modo de servirla a su vez.

Del lado británico, hemos de buscar honradamente el camino más rápido y eficaz para conducir y guiar a la India hacia el nuevo régimen que hemos prometido darle. Los problemas planteados, y que la Gran Bretaña va a tener que examinar a fondo dentro de unas semanas, son los más trascendentales que haya tenido que resolver en todo el curso de su historia. Por ello mismo es inconcebible que mientras los delegados de ambas partes estén reunidos para llevar a cabo tan importante tarea, se ejerza sobre ellos la coacción con la amenaza de atropellos y desafueros en la India.

El grupo extremista del nacionalismo, que emplea esos medios de violencia e intimidación, dispone hoy de una fuerza que no está en relación con su verdadera potencia numérica. Ha encendido la imaginación de la juventud india extensa y profundamente. No siente escrúpulos en soliviantar las pasiones de la multitud, como ya lo hizo en otras ocasones, y con resultados igualmente desastrosos. Pero ¿qué es todo ello comparado con el bienestar y el verdadero progreso de los pueblos de la India?

Inglaterra es en estos momentos responsable en buena parte de ese bienestar y de ese progreso. Es un porvenir preñado de consecuencias y de posibilidades lo que se va a discutir en breve. Y para labor de tanta gravedad es indispensable la cooperación de los más interesados en asegurarlo. Mas esta cooperación no es posible a su vez sin que exista una atmósfera de paz y de orden elemental en la India.

En más de un concepto es indudable que la situación actual se ha hecho intolerable y sólo puede resolverse si la abordamos todos animados de un espíritu nuevo. Pero este espíritu necesita la calma de un cielo sereno; no puede nacer ni prosperar en medio de la tormenta.

LORD MESTON

Ex Gobernador de las Provincias Unidas

Copyright A. L. T. E. A.

(Prohibida la reproducción).

DESTINOS CIVILES

Concurso de Octubre

En el concurso de este mes han salido mil quinientas plazas con importantes sueldos, algunos hasta de seis mil pesetas. **Acudir, sin perder día, a la Agencia Atlas, en la Plaza de San Julián, número 20,** Salamanca, teléfono 1664, y ella informará y preparará la documentación precisa. Horas de oficina, de diez a una y de tres y media a cinco y media.

CABRAS.—Arriendo pastos superiores para quinientas cabras, desde 1.° de Noviembre hasta el verano. Informes, Antonio Domínguez, en Alba de Tormes.

4-4

HUESPEDES.—Señora sola, admitiría huéspedes formales, habitaciones independientes, buen trato y precios económicos. Pedro Cojos, 10, principal.

3-1

SE DESEA PENSION, casa confortable, buena familia, para matrimonio estable, únicos huéspedes. Avisar teléfono 1366.

2-1

SE VENDE un trozo de terreno, para edificar, en Aldeaseca de Armuña, junto a la carretera de Zamora y casa de Juan Sahagún Benito. Para tratar, calle Azafranal, 34, principal, Salamanca.

3-1

ESTABLO.—Se arrienda un establo para siete vacas, con corral. Informarán, Paseo de Canalejas, 105.

5-4

GRANJA AVICOLA "CELIS"
MIGUEL PÉREZ CARRASCOSA
VALENCIA DE ALCÁNTARA (Cáceres)

AVES SELECCIONADAS DE LAS RAZAS LEGHORN BLANCA, CASTELLANA NEGRA Y PRAT LEONADA

¿Se pueden acumular fuerzas?
Sí, con el poderoso Jarabe de
HIPOFOSFITOS
SALUD
contra
Anemia, Decaimiento
Cerca de medio siglo de éxito creciente.
Aprobado por la Real Academia de Medicina.
Pedid JARABE SALUD para evitar imitaciones.
No se vende a granel.

NOTAS DEL MOMENTO

Boda aristocrática.—El príncipe Luis Fernando de Borbón y Orleáns, infante de España (1) y la princesa Broglie (2), viuda del príncipe Amadeo de Broglie, de setenta años de edad. El príncipe solo cuenta cuarenta años.

NOTAS DE SOCIEDAD

PARA ELLAS

Novedades

Los bolsos de grandes dimensiones con boquilla de plata, de galalita, o simplemente forrada de la misma piel. Son bolsos que recuerdan los que tan en boga estuvieron hace cinco años, y que parecían neceseres de viaje, lo mismo que por sus desmesuradas dimensiones que por el servicio completo de tocador que contenían.

Actualmente se ha agregado un elemento más al servicio del bolso. Llevan, como siempre, la polvera, las barras de rojo y de azul, el puleuñas, el lápiz, el memorándum, el esenciero, el pañolito, y, además, un relojito de caja, diminuto, pero de gran precisión y presentación lujosa.

La caja del relojito en cuestión, es cuadrada, rectangular, o poligonal, y se abre a presión, corriéndose sus dos partes y dejando al descubierto la esfera. Esta es la alhaja última novedad.

VIAJES

Han salido:

Para Badajoz, la señorita de Gordillo, que ha pasado una temporada con los señores de Ibáñez (don Julio).

—Para Picones (Vitigudino), doña Leonisa Morán, con su familia.

—Para Sorihuela de Béjar, don Enrique Guisado, con su familia.

—Para su dehesa de Olmedilla, don Vicente Muriel, con su señora e hijos.

—Para Madrid, el marqués de Albayda.

—Para Soria, don Esteban García, empleado de Caja de la Compañía de los ferrocarriles del Oeste de España, con su señora.

—Para Frades de la Sierra, las bellas y distinguidas señoritas Dolores y doña Carmen Merchán, maestra nacional.

—Han llegado:

De Monroy (Cáceres), el médico de aquella localidad don Mario Maldonado, y su joven esposa.

—De Espinho (Portugal), doña Juliana Frutos, viuda de Escolar, con su familia.

—De Caldas de Oviedo (Asturias), don Clemente Navarro.

—De Santibáñez de la Sierra, don Eloy Bullón Ramírez, con su familia.

—A Ciudad Rodrigo, de Madrid, el farmacéutico don Arturo Alaejos Sánz.

—De Candelario, don Julián Almeida, con su familia.

—De Tarazona de Guareña, don Vidal Díez Mayoral y don Angel Pró.

—De Barcelona, y con objeto de ver a su padre, nuestro querido amigo don Ricardo Acosta, el inspector de Sanidad exterior del Puerto, don Leopoldo, acompañado de su hijo, el joven médico don Leopoldo.

—De San Esteban de la Sierra, con su distinguida señora e hijos, el jefe de Negociado de este Gobierno civil, y buen amigo nuestro, don Manuel de Castro.

DE DIAS

Mañan celebra su santo don Francisco Merino Vicente, procurador de los Tribunales, y su simpática hija Paquita.

ANIVERSARIOS

Un año se cumplé pasado mañana, de la muerte de la excelentísima señora doña María de las Mercedes Andrés Montalvo y Sánchez, viuda del que en vida fué nuestro querido amigo, el ilustre literato y prestigioso prohombre salmantino, don Luis Maldonado, que entregó cristianamente su alma a Dios, rodeado de los más solícitos cuidados de su amante familia.

Perdura en la sociedad salmantina, donde tanto la finada como su distinguida familia gozan de merecidos afectos y respetos, las relevantes cualidades de bondad y afable trato de tan caritativa dama, cuya muerte fué sentidísima, y al rememorarse tan triste fecha, renovamos nuestros más sinceros sentimientos de pésame a los hijos demás parientes de la finada, y muy en especial a su hijo, don Francisco Maldonado Andrés, el catedrático de esta Facultad de Filosofía y Letras, nuestro estimado y querido amigo, con cuya colaboración nos honramos.

VARIAS

De Madrid, hemos saludado en ésta a nuestro particular amigo y paisano, el distinguido médico don Juan Esteban Muñoz.

—Con brillantes calificaciones ha terminado el grado elemental, el niño Juan Iglesias Santos. Séale enhorabuena.

—Ha estado en ésta el señor Inspector municipal de Higiene y Sanidad Pecuaria de Santibáñez de Béjar, don José Gómez Nieto.

—Se encuentra en Aldeanueva de la Sierra pasando unos días en casa de su tío, el cura párroco de dicho pueblo, don Nicanor Sánchez, nuestro buen amigo, don José Pérez Sánchez, comerciante de esta plaza.

—Han regresado de su viaje de novios, nuestro querido amigo, el culto abogado fiscal de esta Audiencia, don Vicente González y su distinguida señora, doña Petra Vicario Rodríguez-Arias.

cinegrafía taurina

Los "mano a mano".

Para el domingo, en Barcelona, Pedrucho y José Pastor, con toros de García de la Peña.

En Madrid, Cagancho y Gitanillo, con toros de Cruz del Castillo, y el día 12, Aleas, para Fortuna y Fuentes Bejarano.

En Valencia, el 5, seis de Concha y Sierra, para Manolo Bienvenida.

"Lagartito" está grave.

Así al menos lo han comunicado de Barcelona a Zaragoza, que el valiente torero aragonés paco Royo "Lagartito", está grave.

Como se recordará sufrió una cornada en Nimes, donde por la deficiente instalación de la enfermería, no fué asistido debidamente en los primeros momentos. El torero marchó a Barcelona, donde a causa de una infección de la herida se agravó, hasta el extremo de serle administrados los Santos Sacramentos días pasados.

Las últimas noticias son de que el herido, ha mejorado, lo que celebramos sinceramente.

Los colegas sevillanos.

Para el próximo domingo han organizados los periodistas sevillanos, una novillada a beneficio de su agrupación.

Lidiarán reses de Santa Coloma, Eduardo Gordillo, Chiquito de la Audiencia y Juanito Jiménez.

Un elogio de Márquez.

En un diario de la Corte se ha publicado el siguiente artículo, bajo el título: "Antonio Márquez.—Este no torea; escupe".

"Diríase que la plaza de Madrid tiene "jettatura" para Antonio Márquez, el más grande de los Antonios que hubo en la tauromaquia, el artista máximo, el cincelador del toreo.

Es cosa sabida de antemano. Antonio Márquez no puede triunfar en Madrid. Todos los elementos se conjuran contra él y hacen que el supremo artífice pierda la serenidad, la confianza en sí mismo. No ya en Madrid, que ni siquiera en sus aledaños logra Antonio el éxito apetecido.

Por fortuna son muchos los aficionados madrileños cuyas disponibilidades económicas les permiten extender el radio de acción de sus aficiones hasta las más alejadas plazas... Hasta Bilbao. Hasta Sevilla. Y gracias a estos aficionados, convertidos en fervorosos voceros de su arte maravilloso, la fama de Antonio Márquez no sólo no se empaña, sino que se acrecienta considerablemente.

A raíz de su última actuación en la plaza madrileña, los escépticos, que en el toreo abundan, y los impresionistas, que son los que han determinado siempre el flujo y reflujo de los prestigios taurómacos, entonaron un cántico funeral... ¿A qué gran torero no se lo han cantado?

Pero Antonio, que es el depositario, el guardador leal de las esencias taurómacas, no puede sucumbir. Y si sucumbiera un día, funesto para el arte, tornaría a resurgir de sus cenizas, como el ave Fénix.

Antonio es el arte depurado, y el dominio, y la absoluta perfección, Antonio es el estilista y el torero, todo en una pieza; como lo fué Belmonte, el coloso, el creador de la tauromaquia moderna. Antonio es imprescindible en esta época de incertidumbres y de vacilaciones; es el maestro, a quien hay que acudir en consulta; es, ya lo he dicho, el supremo artífice, que escupe el toreo para que no se pierda, para que se conserve en el museo de la imaginación de los buenos aficionados.

Sin proponérselo es guía y mentor de lidiadores. Sus faenas son lecciones admirables de bien torear. Cuando torea Antonio los demás miran, aprenden, se deleitan y, en fin, se van formando...

Los aficionados selectos le han buscado en provincias con afán. Y testigos son de sus éxitos artísticos. No son los suyos triunfos escandalosos, como los de otros toreros que llegan mejor, por su especial modo de hacer, a las multitudes taurinas. Pero sus triunfos no son efímeros, rápidos, como fogarata de virutas, sino sólidos, perdurables.

Me lo han contado. No respondo de que sea verdad. Uno de los toreros que más frecuentemente triunfa en las plazas, que corta orejas y rabos en casi todas las corridas que torea, preguntaba, intrigado, a un amigo de Márquez:

—¿En qué consiste que un éxito de Antonio se comenta más que los triunfos constantes, casi ininterrumpidos, de otros lidiadores?...

El interpelado supo dar la contestación justa:

—Hay que distinguir entre unos y otros triunfos. Las multitudes obran por impresión y no distinguen muchas veces entre el oro y el oropel. La mayor parte de estas faenas de bullanga se esfuman, se pierden así que ha terminado la corrida. Es natural. Cuando el espíritu crítico trata serenamente de analizarlas ve que nada hubo en ellas de extraordinario. Faenas de relumbrón que duran un instante, porque están ayunas de arte. En cambio las faenas de Antonio son joyas artísticas de imponderable valor, y con el tiempo se agigantan. La visión de arte queda con trazo perenne en la imaginación del aficionado. Las faenas de Antonio no se olvidan; pasan al archivo de nuestra memoria y nos sirven para aquilatar, por comparación, otras faenas y otros valores tauromáquicos.

Por eso quedan las faenas de Antonio Márquez; por eso se habla todavía, y se hablará durante mucho tiempo, de las que hizo en la feria de Bilbao con toros, con toros de Pablo Romero y de Murube, que acusaron en la balanza un peso superior a trescientos cincuenta kilos... Fué la suya, labor de artífice, de orfebre. Cinceladas quedaron sus faenas en la mente de los felices espectadores, que son, más que los críticos taurómacos, los que airean el triunfo del maestro por toda la extensión de la península...

Antonio es, como hasta su retirada lo fué Belmonte, el maestro indiscutible. Quien niegue a Antonio no puede llamarse aficionado. Quien no lo acate y reverencie como supremo hacedor, incurre en pecado de herejía..."

T.

CEDULAS PERSONALES

Itinerario de cobranza, a partir del día 4 de Octubre de 1930:

La Barquilla, Escuelas, Lerroux, Luis de Ayala, Luz, Carretera de Ledesma, Mayor, La Moral, Los Rosales, Obispo Alcolea, Julián Pérez Guerra, Prim, Regato, Ruiz Zorrilla, Salmerón, San José, San Pedro, Sol segunda, Victoria, Trasera de la Luz, Fuente, Flor, Lucero, Paz, Teso de la Cabaña.

COSAS DE AQUI

LOS JARDINES DE LA PLAZA, EL JARDINERO Y EL ARQUITECTO

Señor director de EL ADELANTO.

Muy señor mío: Mucho le agradecería, si no le causa molestia, la publicación de estas cuantas líneas en su periódico que tan dignamente usted dirige, dándole las más expresivas gracias completamente agradecido su afectísimo y s. s.

* * *

LAS PALMERAS, MATAS DE LA PLAZA

Al señor arquitecto, don Joaquín Vargas.

Muy señor mío: Por el periódico EL ADELANTO, 3 del presente, he visto su crónica, y reproche, con respecto al ramo de jardinería, el cual no puedo consentir, sin protesta, como profesional, sobre las palmeras de la Plaza, sobre su cultivo y desarrollo, y como a mí me atañe y políticamente se refiere usted hacia mí, debo de contestarle a usted lo siguiente:

Primero: Que en los años, que son bastantes, que llevo de profesión y de práctica, jamás, ni por maestros Botánicos ni Tribunales de Exámenes, referente a este ramo, no se han atrevido a criticar como usted, los cultivos de las muchas palmeras que por mis manos han pasado, y todo eso que usted dice en EL ADELANTO, "hay que ver cómo las han hecho perder su elegancia, abultando sus troncos, por medio de enredaderas, y no podándolas, según las reglas de jardinería". ¿Me quiere usted decir cuál son las reglas del arte de jardinería con respecto a estas plantas? Se me figura a mí, que usted, ni las sabe, ni las ha visto más gordas ni sabe usted, por lo que habla, nada más que de estética de capricho, de alucinación y de antipatía a lo hecho por la naturaleza y, sobre todo, señor Vargas, hagamos uso en este asunto del refrán antiguo: "Zapatero, a tus zapatos".

FRANCISCO CID

Salamanca, 3 de Octubre de 1930.

HUESPEDES.—Se admiten huéspedes, Pozo Hilera, 18.

2-1

UNION POPULAR S. A.

Se convoca a los señores accionistas de la Unión Popular, arrendataria de la Plaza de Toros, a junta general ordinaria, que se celebrará a las siete de la tarde del día 10 de Octubre, en los salones de la Cámara de Comercio, con el fin de darles cuenta de la Memoria y Balance del ejercicio 1929-1930.

En el caso de que la junta no pudiera celebrarse por no asistir número bastante de socios, se celebrará el día 12 de Octubre, a la misma hora, con el número de socios que concurran, de conformidad con los Estatutos de la Sociedad.

Salamanca, 1.° de Octubre de 1930.

5-1

ACADEMIA STUDER

IDIOMAS

Han comenzado los cursos de Francés, Inglés, Alemán e Italiano, con profesorado extranjero. Plazas limitadas. Para matrículas, Felipe Espino, número 6 (antes Corrales).

DR. ALONSO HERNANDEZ
OCULISTA
DOCTOR RIESCO, 12 y 14, PRAL.
Consulta: De 11 a 1 y 4 a 5

DERMINA BUSTOS
Cura herpes, eczemas, quemaduras, scoriaciones, sabañones ulcerados.
Venta en Farmacias.—Depósito en la del auto
Pérez Pujol, 7

Julio Pérez Martín
Profesor A. de la Facultad de Medicina
ESPECIALISTA EN PARTOS
Consulta de DOCE a DOS
SAN JUSTO, 26

POLITICA LOCAL

EL MITIN REPUBLICANO DE MANANA

Se nos envían las siguientes notas:

"La comisión organizadora del acto de mañana, domingo, en el teatro Bretón, advierte a todos los afiliados y simpatizantes, que en dicho acto tomará parte don Alvaro de Albornoz, como desde un principio se anunció y por error involuntario no se hacía mención en nuestra nota de ayer.

Al mismo tiempo hacemos presente que al objeto de esperar a los correligionarios de la provincia que llegarán en los trenes de la mañana del domingo, el acto empezará a las once en punto de la mañana, bien entendido que pasada dicha hora no tendrán acceso al teatro bajo ningún pretexto.

Hoy es el último día que los afiliados pueden pasar a recoger su localidad por la secretaría de los partidos.

Los pedidos de la provincia se les reservará hasta última hora.

El orden de oradores es el siguiente:

Don Casto Prieto Carrasco, presidente de la Alianza Republicana de Salamanca.

Un orador de Zamora.

Don Angel Galarza, de la Junta ejecutiva del Partido Republicano Radical Socialista de España.

Don Alvaro de Albornoz, de la Junta ejecutiva del Partido Republicano Radical Socialista de España.

Don Miguel de Unamuno.

Después del acto se celebrará una comida íntima en honor de los oradores en la Hostería Vasca, al precio de 11,50, a la que podrán asistir los afiliados y simpatizantes, pudiendo inscribirse en la secretaría de los partidos, esta noche, de siete a diez de la noche.

Ante la imposibilidad de poder corresponder con todas las personas que han solicitado localidades, ruegan sepan dispensar por la incapacidad de local para atender a los pedidos solicitados.

Se cita por la presente a todos los afiliados al Partido Republicano Radical Socialista y Juventud Republicana, de siete a nueve, en la secretaría, para recibir órdenes.

Los señores Galarza y Albornoz, tienen anunciada su llegada para esta noche."

LA SEMANA DEPORTIVA

Como una ola gigantesca, el reinado del fútbol lo ha invadido todo en las últimas semanas. No es ya el momento de los encuentros amistosos, o, mejor dicho, preparatorios, sino la ocasión de esas lizas que se llaman campeonatos regionales y que tienen una transcendencia extraordinaria en el ciclo del deporte popular.

Los torneos regionales son la primera parte del campeonato; pero resultan la más difícil y por de contado aquella en que se corren más riesgos, porque de la clasificación que cada equipo alcance ahora, depende el que más tarde entren o no los clubs en el campeonato de España.

Hay además una serie de razones que pudiéramos llamar "comarcales", que, latentes en todos los distritos que representan las Federaciones, no tienen ocasión de exaltarse si no es llegado este plazo. Antes, los campeonatos regionales ocupaban la más dilatada época de la temporada, y sólo al final algunos elegidos disputaban un campeonato nacional que, si resultaba interesantísimo, lo era tanto más por su brevedad. A medida que el tiempo fué transcurriendo, las exigencias económicas prolongaron este torneo nacional de los "elegidos", por así llamarlos, en perjuicio de los "modestos", que fueron viendo cómo sus competiciones se compendiaban más cada vez. Hasta que, finalmente, el torneo de Liga, para un grupo de "selectos" exclusivamente; pero ocupando un período, el más prolongado del curso deportivo, ha reducido los campeonatos regionales a su más mínima expresión.

Esta es la razón de que en el transcurso de dos meses, tiempo improrrogable para designar campeones, subcampeones y aun vicesubcampeones, hayan de desarrollar todo su calendario los concursos comarcales. Esta misma síntesis les hace más emocionantes, puesto que la película antigua de largo metraje quédase reducida a una serie de incidentes brevísimos, que representan la ocasión única en el año en la que los "modestos" pueden dar el disgusto a los "históricos". Se explica ya por qué estas competiciones tienen tanto interés, aunque rara vez gocen de calidad. Son los rivales enemigos de antaño, que otrora se veían frente a frente con gran frecuencia, y esas luchas acababan por familiarizarlos. El correr de los tiempos, y sobre todo el profesionalismo, ha roto aquella organización que se ha quedado micro-reducida, y los contados encuentros del brevecampeonato regional son las oportunidades que la ley futbolista pone en las botas de los de abajo, para que si saben, se tomen a patadas la revancha tan ansiada sobre los de arriba. Pero no saben.

* * *

Un encuentro al margen de estos concursos cabe señalar durante la semana última. Es decir, el señalamiento ha de referirse exclusivamente a la importancia teórica, a lo que llamamos el cartel, porque de su trascendencia técnica no habrá quedado la más leve sombra. Nos referimos al encuentro entre las selecciones de Cataluña y Centro celebrado en el terreno de Las Corts, partido concertado para ratificar en el campo una cordialidad firmada sobre el papel por varias Directivas para poner término a los incidentes con que concluyó el campeonato de España último. En realidad, para olvidar aquellos sucesos, lo mejor que podría haber sucedido fué la firma de Ricardo Zamora por el Real Madrid. Alineándose el guardameta nacional por los centrales, aquellos resquemores se dieron al olvido y el público sólo pensó en gozar de la calidad de este futbolista de excepción.

El partido de selecciones tuvo además como aliciente la despedida de Zamora del público catalán, puesto que autorizado por el Real Madrid defendió por vez última el marco catalán. Respecto del juego..., lo menos posible. Los catalanes, a pesar de su desentrenamiento, jugaron bastante más que los centrales, quienes aparte de desentrenados dieron impresión de desacoplamiento, de indiferencia y hasta de inoportunidad. Sirvió, pues, de "match", llevando siempre con gran corrección, para sellar esa paz tan deseada y sobre todo para que Zamora conquistara un nuevo triunfo, puesto que su bando—el catalán—consiguió un rotundo triunfo por tres tantos a cero. Y ésta será, por ahora, la última hazaña que el llevado y traído jugador realice al servicio del fútbol mediterráneo.

* * *

En el campeonato madrileño no parece por las trazas, que las posiciones hayan de rectificarse tampoco este año. El Real Madrid, aún sin su equipo "au grand complet", ha vencido al Nacional y a la Tranviaria en los matches que lleva celebrados. No son, realmente, encuentros de fuste; pero sí han servido para demostrar la admirable forma en que se conserva su línea de medios. Todavía no ha debutado Zamora, al que se le reserva para hacer honor al público de Charmartín el domingo próximo frente el Racing vallecano. En Athlétic, con alguna modificación, pero inalterable la línea eje, dió una lección al Racing en su debut, y el domingo último batió al Nacional por un 3-1, algo apretado y difícil, pero indicador fiel de la capacidad de reacción de los rojiblancos.

El Racing, que en su sede casi nueva de Vallecas tiene una masa de opinión que pronto hará de él poco menos que un ídolo, después de la derrota athlética, ha vencido al Unión a duras penas. Fueron dos tantos conseguidos de precario, a última hora y después que casi todo el "match" se caracterizó por el entusiasmo y aún el dominio de los rojos. Estos, a pesar de sus dos derrotas—frente al Madrid y frente al Racing—, tienen un grupo notablemente mejorado. Ha vuelto a ellos el entusiasmo y juegan bravamente la hora y media, aunque el marcador les muestre su cara adversa. Después del Madrid y el Athlétic, creemos que están a la misma altura de sus vencedores del domingo y por encima del Nacional y la Tranviaria. Pero para afirmar esto rotundamente será preciso verlo.

Estos clubs últimamente mencionados, el Nacional y la Tranviaria, son el "furgón de cola" del campeonato que aspira a convertirse siquiera en vagones de segunda. La Tranviaria ya hizo lo posible por conseguirlo, venciendo a lNacional por un 5-2 un poco extraño, pero efectivo. En cuanto a los nacionalistas, sus entusiasmos parecen esta temporada menos durables que las anteriores. Mucha fogosidad inicial, para decaer luego lamentablemente; que es lo que les sucedió el domingo postrero, cuando después de marcar un tanto al Athlétic se dejaron desbordar y vencer por tres "goals" a uno.

Y ésta es la situación inicial del concurso, para el que se puede pronosticar este término: Real Madrid, Athlétic, Club y Racing Club, vendedores por este mismo orden. Al tiempo.

* * *

En Cataluña, donde la temporada comenzó apasionadamente, las "sorpresas" no se han hecho esperar. Las ha proporcionado, como era de temer, el Real Club Deportivo Español, el equipo que traspasó a Zamora y a otros jugadores porque podía prescindir de ellos. Pues bien; el Español, en su primera salida y sobre su propio terreno, empató a duras penas con el Júpiter, y el domingo, en Barcelona, el titular le venció nada menos que por 5-2. Es indudable que el Deportivo se ha colocado en la pendiente y va a rodar... si a tiempo no hay alguna posibilidad de esfuerzo capaz de hacerle reaccionar fuertemente. Lo que nos permitimos dudar.

En cambio, el Barcelona, que pudo con dificultades extraordinarias batir al Sabadell, afirmando su clase, ha infligido al Júpiter una copiosa derrota.

Los vascos se distribuirán los puestos como siempre. En la inauguración, el Athlétic Arenas, de la máxima rivalidad, dió como vencedor a los athléticos, porque en las postrimerías del "match" acertaron a marcar un tanto, pero en la última jornada uno y otro vencieron al Baracaldo y al Sestao, respectivamente, para probar su superioridad.

De las restantes regiones, en ninguna de las cuales se jugó todavía el encuentro de la enemistad cordial, o si lo prefieren de la "eterna rivalidad", la única sorpresa, pero ésta sí que de verdad, ha sido la de Galicia, donde el Celta de Vigo ha sido vencido en Pontevedra por el Eiriña local. He aquí un botón de muestra de cómo los grandes y poderosos señores pueden venir a menos. ¡Pero muy a menos!

J. RAMBO

LOS QUE ESTUDIAN

LEANDRO HERNANDEZ GUEVARA

El joven bachiller en Ciencias y Letras, don Leandro Hernández Guevara

Es verdaderamente admirable y digno de hacerse público el gesto, la fuerza de voluntad, del joven estudiante Leandro Hernández Guevara, que tras brillantes, brillantísimos ejercicios, ha terminado el Bachillerato Universitario en Ciencias y en Letras, títulos ambos que ponen de manifiesto el talento y el amor al estudio, de este joven escolar, que a los quince años de edad, logra, por méritos propios, éxitos de esta naturaleza.

El grado de Bachiller Universitario en Ciencias, ha sido hecho por este modelo de estudiante, en un solo año, sin preparación de Academias, estudiándolo libre en su casa paterna de Guijuelo y sin ánimo de aprovecharse de él, solo por su deseo de unir un título académico más, a los que ha de ganar en su carrera de Derecho, la cual comenzará este año.

Reciba el aplicado escolar Leandro Hernández Guevara, nuestra cordial felicitación por sus éxitos universitarios, por su amor al estudio, en el que a no dudarlo hallará un gran porvenir, que nosotros deseamos no se haga esperar.

Felicitación que sinceramente hacemos extensiva a su padre, nuestro entrañable amigo, el Licenciado en Farmacia y en Derecho, don Emeterio Hernández, de Guijuelo, al que tanto afecto se le tiene en esta casa de EL ADELANTO.

"EL ADELANTO" EN BEJAR

Se inaugura el Curso en el Colegio de Segunda Enseñanza.—Escuela Elemental de Trabajo.—Exposición en un Colegio

A las once de la mañana del día primero, tuvo lugar la apertura de curso en el Colegio de segunda enseñanza, que dirige con tanto acierto, nuestro buen amigo don Leopoldo González. Presidió el acto el alcalde de esta ciudad don Francisco Gómez-Rodulfo, acompañado de don Plácido Martín Herrero, párroco del Salvador y don Javier de Valdivia, Jefe del Cuerpo de vigilancia, asistiendo los señores profesores, bastantes alumnos, varios padres de los mismos y representantes de la prensa local y provincial.

Dió comienzo el acto, leyendo el señor director del Colegio, un magnífico discurso, que inició dando las gracias a las autoridades y a cuantas personas habían acudido, esperando de todos el apoyo moral y material que es necesario para que puedan prosperar estos centros de cultura. Brevemente, hizo una síntaxis histórica de las dificultades que halló el constituir el Colegio, que fueron vencidas por que la verdad y la constancia en el trabajo se imponen casi siempre. Expuso el buen resultado que se había obtenido en el curso pasado y también el de las conferencias que dieron varios alumnos, reiterando su deseo de que a las que se acuerden para el curso que comienza, concurran todas las personas que puedan ya que el factor "público", es de inapreciable valor para el éxito de aquellas.

Al terminar el señor González, es muy felicitado y aplaudido.

El señor Gómez Rodulfo, felicita a su vez al director, profesores y alumnos, deseando a todos que sus esfuerzos sean atendidos para contribuir a la cultura y prosperidad de los alumnos. Declara abierto el curso y es igualmente aplaudido.

El cuadro de profesores está compuesto por el director del colegio, don Leopoldo González y por los licenciados don Luis Fradejas, don Francisco Cid, don Nicolás Sánchez y don Jerónimo Vicente.

A todos ellos les enviamos nuestra felicitación y les deseamos en el curso que comienza tantos éxitos como en el precedente.

El Patronato local de Formación profesional ha tomado el acuerdo de prorrogar la matrícula en la Escuela Elemental de Trabajo hasta el día diez del corriente mes de Octubre, en cuya fecha quedará definitivamente cerrada la admisión. Las clases de estas enseñanzas darán comienzo el día once.

Por cierto que según nos comunican, la matrícula de este curso se eleva a un considerable número de alumnos debido, sin duda, a los intereses, muy loable, de los obreros de buscar los elementos de su cultura profesional en estas Escuelas del Trabajo.

En el Colegio de las Siervas de San José de Béjar

Tuve el gusto de visitar la magnífica exposición de trabajos pictóricos, escolares, dibujos y labores que dichas religiosas con tanto gusto han sabido presentar.

Es digno de admirar la grandiosa labor que en ese centro de educación y enseñanza recientemente fudado están realizando las Siervas de San José.

Trabajos escolares

Viendo estas salas parece imposible que las alumnas y parvulitos del Colegio (que por lo visto no suelen ser muy constantes) puedan desarrollar tanta actividad de aplicación en un año. Hay ejercicios de Geografía, Astronómica Física y Política; de Religión, Fisiología, Geometría, Caligrafía, Ortografía, Física, Historia de España, Historia Natural y monumentos históricos; de Arte culinario y Economía doméstica, de redacción, problemas de todas clases, cuadros sinopticos de diferentes materias, de análisis gramatical y ejercicios prácticos, mapas y planas de las provincias de España con detalle de los productos que se cosechan en cada provincia.

En resúmen, que se necesitaría verlo todo con calma para tomar al detalle el inmenso trabajo que supone todo, tanto la clase de los pequeños escolares de dos a siete años como los mayorcitos en sus diferentes grados.

Sala de labor

Merece capítulo aparte esta sección. La hermana profesora de cuya actividad hemos oído grandes elogios, puede sentirse santamente orgullosa del fruto de su celo. No es posible presentar labores de mayor gusto y primores de arte dentro de lo que es factible en Béjar en esta rama de la enseñanza colegial.

Nos sentimos satisfechos de haber visitado esta exposición y recreado con sus bordados tan primorosos y artísticamente presentados.

En la clase de pintura, dibujo y repujado había preciosidades dignas de alabanza tanto por parte de la artista profesor, como de las aventajadas alumnas, que no ponemos al detalle porque necesitaríamos emplear varias columnas de nuestro periódico.

Enhorabuena a las incansables religiosas, que tanto trabajan y se desvelan por la educación e instrucción de sus alumnas y también a las colegialas que contribuyen con su aplicación y asiduidad al trabajo.

A. GARCIA

2-10-30.

PRESERVATIVOS

La Discreta. — Salud, 6, Madrid.—Catálogo gratis. sin enviar sello.

DEL MOMENTO

NUEVO CURSO ACADEMICO

Con la solemnidad acostumbrada se ha de celebrar en todos los Centros docentes oficiales de España, la inauguración del curso Académico de 1930-31. También siguiendo la costumbre se han leído en dichos actos solemnes profundos discursos, en los que sabios profesores, han hecho alarde de su cultura desarrollando temas científicos de mayor o menor actualidad, pero de cuyos trabajos, a pesar de su valía, apenas si volverá a acordarse nadie más que el propio orador.

Bien que se de a la ceremonia de la apertura de curso extraordinaria solemnidad. Ello demuestra la alta estimación que todos debemos sentir por le enseñanza y por los hombres de estudio que constituyen la aristocracia espiritual de los pueblos, y que quiérase o no, han de ser siempre aparte de los mentires de la multitud, sus guías y autoridades los que manden y gobiernen.

No somos, pues, de los que miran esa solemnidad académica con indiferencia cuando no con desprecio. No parecen de alta transcendencia, pues de ello se derivan interesantes enseñanzas para todos.

Contemplando los profanos el boato de la ceremonia, viendo como asisten a ella las autoridades y las personas de más prestigio de la sociedad, han de venir forzosamente a parar en que todo aquello merece respeto y admiración y han de sentir una como especie de veneración por aquel cenáculo de hombres de calidad y han de tener en muy elevado concepto todo lo que con la fiesta se relaciona.

Los profesores ante su conciencia, han de renovar en este acto el convencimiento de la responsabilidad enorme que tienen contraída con la sociedad de los maestros de su juventud y los que difundan la cultura y el progreso por todo el país. Ello obliga a una vida de austeridad y de constante trabajo y a una serie de sacrificios tales, que su recuerdo ha de hacer que estos hombres piensen más detenidamnte en el cúmulo de graves obligaciones que su magisterio les impone, pues de su cumplimiento u omisión se han de originar grandes beneficios o graves perjuicios a la sociedad, ya que ellos son, al cabo, como unos espejos donde se ha de mirar no sólo la juventud escolar, sino todo el pueblo.

¿Y el estudiante?, ¿qué enseñanzas debe sacar de esta solemnidad? Acuérdese de aquello que dice Cervantes: "alcanzar alguno a ser eminente en letras, se cuesta tiempo, vigilias, hambre, desnudez, vahidos de cabeza, indigestiones de estómago y otras cosas a éstas adherentes".

Cuyas palabras del Príncipe de los ingenios castellanos no están muy de acuerdo con el plan que algunos jóvenes se trazan para conseguir un título. No ha de ser la del estudiante vida de vagancia, o como hoy se llama, de bohemio. Ha de ser morigerado, sobrio exacto cumplidor de los deberes que la disciplina escolar le impone, y cuando no posea estas virtudes, aunque llegue a alcanzar un título por medio de recomendaciones o de alguna otra artimaña ¿de qué le servirá? No les dice nada el ver tantos caballeros titulados como andan por toda España sin que la carrera les sirva para maldita la cosa, o que quizás haya sido la causa de que se acustumbren a una vida de libertad y tal vez de libertinaje que les impide ganarse el sustento del modo que debieran, y que tienen que recurrir a otros oficios ajenos a su carácter y aficiones.

Véase, pues, cómo de la solemnidad académica del 1.º de Octubre, se deducen hondas enseñanzas para todos; enseñanzas cuyo aprovechamiento más urgente en estos días en que todo anda desquiciado y en los que tan grave es la responsabilidad que pesa sobre los que han de servir de freno a las multitudes desordenadas, se extiende a todas las clases sociales.

ARIEL

CONGRESO MUNICIPALISTA DE VALENCIA

A virtud del acuerdo adoptado en la Asamblea de secretarios de Ayuntamiento de esta provincia, celebrada el día 21 del próximo pasado mes de Septiempre, ha marchado una comisión a Valencia, con objeto de asistir al Congreso municipalista que en dicha capital se celebrará.

Integran esta comisión don Emigdio de la Riva, secretario del Ayuntamiento de Salamanca; don Pedro Miñana, secretario del Ayuntamiento de Béjar, y don Iñigo Villoria, secretario del de Vitigudino.

Sabemos que esta comisión tomará parte en la actuación del Congreso, formulando varias proposiciones.

EL VI CONGRESO NACIONAL MUNICIPALISTA DEBE CELEBRARSE EN SALAMANCA

Del 5 al 11 de Octubre actual, se celebrará en Valencia, la hermosa capital levantina, la ciudad gentil de las flores, el V Congreso Nacional municipalista.

Antes se han celebrado otros de esta naturaleza, con éxito creciente e interés indiscutible, en Madrid, Barcelona, Sevilla y Zaragoza. Es de suponer que, a juzgar por todos los indicios y la intensa propaganda que se viene haciendo, el que ahora ha de tener lugar en Valencia revista suma trascendencia, tanto por la calidad de las personalidades que han de asistir a él —hombres especializados en estas disciplinas científicas que tan directamente afectan a la vida de las Municipalidades—como por el número e importancia de los temas que han de ser objeto de estudio: Arbitrios fiscales y obligaciones sanitarias en Municipios rurales; aglomeraciones urbanas y ensanche de poblaciones; la despoblación de los Municipios rurales; las haciendas locales; constitución y gobierno de los grandes núcleos urbanos; amplio estudio de las reformas que convienen introducirse en el Estatuto municipal, etcétera, etc.

Además, con ocasión del Congreso, se ha organizado una exposición de trabajos urbanísticos, que se celebrará en el gran Palacio de la Alameda, que posee el Ayuntamiento valenciano. A esta exposición remitirán planos y trabajos los Ayuntamientos de Madrid, Valencia, San Sebastián, Pamplona, Melilla y otras importantes poblaciones.

La asamblea promete ser concurridísima, pues se calcula que el número de congresistas y de los Ayuntamientos representados excederá de 4.000.

El Ayuntamiento de Valencia organiza una espléndida serie de festejos en honor de los congresistas.

Hemos hecho, a la ligera, esta sintética descripción del proyectado Congreso para destacar la importancia que se le augura.

Estas asambleas, que tienden a propulsar la vida de los Municipios, y por consecuencia la de la nación, se han venido celebrando en las ciudades más populosas de España. Creemos que el elevado censo de población de dichas ciudades habrá sido la causa de tal preferencia.

Pero si atendemos a otros aspectos, Salamanca debe recabar su primacía.

Sería de infantil puerilidad traer a colación la tradición gloriosa de nuestra vieja ciudad castellana. Afortunadamente es bien conocida. Su prestigio histórico llenó de luz el mundo.

Decir Salamanca, es decir cultura, historia y arte.

Por estas y otras muchas razones, nuestra ciudad, la de las áureas piedras, tiene méritos y derecho más que suficientes para que en ella se celebre el Sexto Congreso Nacional Municipalista.

Esta es una idea que brindo, por si no la juzgan descabellada, a los salmantinos que concurran al Congreso de Valencia y a las personas de significación en Salamanca.

VICTOR H. PEÑA

Enfermos del
ESTÓMAGO
después de muchos años de sufrimientos se han curado en poco tiempo con el famoso
ELIXIR ESTOMACAL
SAIZ DE CARLOS
(STOMALIX)
Ensáyese un frasco y se notará pronto que el enfermo come más, digiere mejor y se nutre, curándose de seguir con su uso.
Venta: Principales farmacias del mundo.

NUEVA ACADEMIA
Sánchez Barbero, núm. 11, principal
SALAMANCA
Preparación del Bachillerato elemental y Universitario, Magisterio, Carreras especiales.
Próxima convocatoria de Correos y Telégrafos.
Profesorado competente.
Horas de inscripción: Los días laborables, de ONCE A UNA

ONDULACION MARCEL
DOS Y TRES PESETAS
PARIS NEW-YORK
Doctor Riesco, 16. — Aguilera, 2
Teléfono 1223
El personal de nuestra sección de señoras ha sido aumentado con un especialista en Marcel, con práctica en París.

DE FOMENTO

Se ha concedido autorización para conducir automóviles por las carreteras del Estado, a los señores don Julián Martín González, don Agustín Gómez Escolástico, don Valentín López Cueto, don Valeriano Barcala López y don Miguel Mazo Martín.

Para circular, se ha autorizado la de los siguientes automóviles de la matrícula de Salamanca:

Número 2.581, Chrysler, de don Argimiro Pérez Tabernero, y 2.582, Auburn, de don José León y Muñiz.

COLEGIO MEDICO

Puestos en circulación los nuevos modelos de certificados oficiales de sanidad y de defunción, con carácter obligatorio, se advierte, para evitar las naturales molestias y perjuicios, que no podrán surtir efectos legales los que no vayan expedidos en el papel correspondiente. Los que se extiendan a vecinos pudientes, serán satisfechos por los interesados, y los que se extiendan a pobres incluídos en las Beneficencias municipales, deberán ser reclamados de las Corporaciones municipales, que tendrán obligación de facilitarlos gratuítamente.

Lo que se hace público para conocimiento de los interesados.

Salamanca, 2 Octubre 1930.—**Nicasio Cimas Leal,** Presidente.

1-1

PASTOS.—Se arriendan, por año o por temporada, los pastos de Bercimuelle, término de Galisancho, partido Alba de Tormes, para 200 cabras y 300 ovejas. Para tratar, con el rentero, en la misma.

5-4

LIBROS DE MEDICINA
AL CONTADO Y A PLAZOS
Dirijanse a
Benigno Sáinz Fernández
Paseo de Carmelitas, 24. Salamanca

TIRO NACIONAL

La representación del Tiro Nacional de Salamanca inaugura su Escuela Militar abriendo el curso de instrucción, que empezará el día 1.º de Octubre, para los individuos acogidos a los beneficios del capítulo XVII (cuotas), como asimismo para los individuos del reemplazo ordinario que deseen obtener el certificado de "tirador de segunda", y con ello reducir su permanencia en filas en el período de cuatro meses, siendo esta Escuela la "única" que por Real decreto de 20 de Agosto próximo pasado puede extenderlos, una vez llenados los requisitos que en ella se exigen, contando para tales fines con campos de instrucción y tiro.

A su director, el comandante de Infantería don **Ricardo de Arriola** (exprofesor de la representación de Barcelona), deben dirigirse quienes soliciten matrícula o cualquier clase de informes. Calle Zamora, 57, segundo, izquierda, de dos a cinco (tarde).

10-7

EXTRAVIO.—De Torrecilla de San Benito (San Pedro de Rozados), ha desaparecido una burra, pelo mohino y hierro del seguro "El Aguila", número 11 en el anca derecha. Se agradecerá indiquen su paradero a su dueño, Avelino Pérez, en dicha dehesa.

2-1

SE VENDE una yugada de tierras de labor en el término municipal de Almenara, compuesta de 41 fincas, propiedad de los herederos de Miguel Vicente. Para tratar, con Alonso Sánchez, Villarmayor.

4-1

CASA.—Se arrienda la casa número 17 de la calle de Pedega, con patio y jardín, Para informes, Meléndez, 2, segundo.

4-1

SE ARRIENDAN 500 ovejas de invernía en Torre de Perales, desde el 1.º de Noviembre hasta el 30 de Abril; también se arriendan 50 churros desde el 1.º de Octubre hasta el 30 de Noviembre, en la misma dehesa. Para tratar, con el Presidente de Torre de Perales, en Negrilla de Palencia.

6-4

A USTED LE INTERESA
ver las MAQUINAS PARA SUMAR Y CALCULAR
Y LOS MUEBLES DE ACERO PARA OFICINAS
que se exponen estos días en el
CASINO DE SALAMANCA
antes de adquirir otra marca
RUDY MEYER: MONTERA 28 MADRID

CONFERENCIAS TELEFONICAS

LAS REFORMAS EN LAS CARRERAS FISCAL Y JUDICIAL

En el Consejo celebrado anoche, no se trató, según dijeron, de nada de política

La situación de Barcelona, lo que dice Berenguer y lo que añadieron los ministros

CONSEJO DE MINISTROS

A LA ENTRADA

Madrid.—A las cinco y media de la tarde comenzaron a llegar a la Presidencia, los ministros para reunirse en Consejo.

Dice el ministro de Marina.

El primero en llegar al Consejo, fué el contralmirante Carvia.

Los periodistas interrogaron al ministro, y éste les dijo:

—No traigo ningún papel. Vengo de oyente. Veo con gran gusto que los periódicos se ocupan del asunto de las comunicaciones marítimas. Así se hará luz a su alrededor. Este problema debe ser examinado con gran alteza de miras, porque constituye un trascendental asunto, ya que afecta a la industria, al comercio y en general a toda la economía nacional y al prestigio de España en el exterior. No debe involucrarse el pasado con el presente. Del pasado podrán juzgar las Cortes, que no es misión mía fiscalizar. El proyecto que yo he formulado está hecho exclusivamente con miras al porvenir, aunque teniendo en cuenta la realidad del presente, porque prescindir de ella equivaldría a perder el tiempo en fantasías.

El general Berenguer y la situación actual.

Al llegar a la Presidencia del Consejo el general Berenguer, le rodearon los periodistas y uno de ellos le preguntó:

—¿Es cierto que ha sido detenido en Barcelona un comité comunista, que pretendía aprovecharse de la excitación estudiantil para sus fines políticos?

—No tengo—dijo el general—ninguna noticia de ello, pues hasta el medio día, por lo menos, el ministro de la Gobernación no había tenido noticias de este asunto.

Los periodistas insistieron entonces en que el rumor había sido trasmitido por los corresponsales de prensa de Barcelona, y hasta se había señalado la posibilidad de que se declarase el estado de guerra en la ciudad condal.

El jefe del Gobierno, en tono humorístico, contestó:

—Sí; estoy dispuesto a declarar el estado de guerra en cuanto en Alcorcón se revuelvan tres modistillas... También se ha hablado de un cartel colocado en la puerta de la Universidad de Barcelona y yo les invito a ustedes a que vayan a la Dirección general de Seguridad y tomen nota de la información que a mí me han dado sobre ese asunto. La impresión general es de completa tranquilidad. Sólo se han registrado algunos movimientos obreros, pero eso ocurre en todos los países, y en mayor escala y más importantes que aquí. Lo que ocurre es que en España los jaleamos. Y esto demuestra que no hay otros asuntos más graves.

Un periodista preguntó al conde de Xauen:

—¿Ha leído usted las declaraciones del conde de Romanones?

—Sí, están bien.

Y en seguida el presidente tomó el ascensor, subiendo al salón de los Consejos.

El último ministro en llegar fué el de Fomento, diciendo que llevaba varios asuntos de su ministerio.

A las seis menos cuarto quedó reunido el Gobierno en Consejo.

A LA SALIDA

A las nueve y media de la noche, terminó el Consejo de ministros.

Dicen los ministros.

Al salir el de Marina, dijo:

—Nada, señores. Yo he estado de oyente.

—¿Qué hay de crisis?

—Yo no sé ni siquiera dónde ir esta noche.

El general Berenguer se limitó a decir:

—Nada, señores. Todo está en la nota oficiosa. Hemos estudiado algunas cosas de Fomento.

El señor Tormo, a preguntas de los reporteros, manifestó:

—No he traído nada, ni tampoco traeré a los sucesivos Consejos. He venido de participante y de oyente.

El ministro de Economía:

—Nada de política. Se han estudiado las peticiones para que se suprima el consorcio del pan, pero no se ha tomado acuerdo en definitiva.

Al salir el ministro de Fomento, le preguntaron los informadores:

—¿Se ha tratado del asunto del Valle de Campóo?

—Sí; yo he expuesto el estado del asunto, pero no ha recaído acuerdo.

El ministro de Trabajo dijo, que el Consejo había tratado algo de reclamaciones del Censo y de prórroga, pero como son muchas, no es posible acceder a ellas.

El ministro de Hacienda salió del Consejo, y no dijo nada a los periodistas.

Uno de éstos, le preguntó:

—¿No han tratado ustedes nada de política?

—Yo no me ocupo de esas cosas—respondió el señor Wais.

LA NOTA DE LO TRATADO EN EL CONSEJO

Madrid. — Poco después de la reunión ministerial, se facilitó a la prensa la siguiente nota oficiosa de los asuntos tratados en la misma:

Estado.

El ministro de Estado dió cuenta de sus conversaciones en San Sebastián con el ministro de Relaciones Exteriores de Portugal.

El Consejo se felicitó del espíritu de cordialidad y de amistad que ha caracterizado dichas conversaciones, y aceptó la idea de que la conferencia económica hispano-portuguesa, reanude en breve sus trabajos para buscar cuanto antes solución armónica a los problemas de orden económicos pendientes entre ambos países.

Al efecto, para facilitar la labor de la referida Conferencia, se convino que dicha reunión sea precedida de un cambio de impresiones, con los jefes de los servicios competentes.

El duque de Alba confirmó el anuncio de que el día 14 se celebrará la primera reunión de las delegaciones designadas para la revisión del régimen vigente en las relaciones económicas entre España y Francia.

El Consejo se enteró igualmente del estado de las negociaciones de orden, también comercial, seguidas por el Gobierno italiano, y acordó previo acuerdo entre los ministros de Estado y Economía, la designación de dos funcionarios de competencia notoria para continuar las negociaciones en Roma, bajo la dirección del conde de la Viñaza, embajador de Su Majestad en Italia, quien saldrá esta noche para su puesto, después de recibir las instrucciones adecuadas.

La próxima conclusión de la Asamblea de la Sociedad de Naciones dió lugar a una revisión de los trabajos de la misma y a que el Consejo expresara su complacencia por la actuación de los delegados españoles, y especialmente del señor Quiñones de León, presidente de la delegación española.

Fomento.

Expediente de subasta de obras de nueva construcción del faro de Punta Candelaria y camino de servicio al mismo, en Coruña.

Expediente de obras de dragado en Porto Colón (Baleares).

Expediente relativo a las obras de saneamiento de las marismas e intensificación del dragado del puerto de San Esteban de Pravia.

Marina.

Proyecto de reforma de plantillas de torpedistas y electricistas de la Alameda.

LAS REFORMAS DE LAS CARRERAS FISCAL Y JUDICIAL

EL PROYECTO DEL MINISTRO

Madrid.—El ministro de Justicia, señor Estrada, llevará al próximo Consejo un proyecto de decreto relativo a las carreras fiscal y judicial, y que inmediatamente publicará la "Gaceta".

El proyecto comprende la reforma de las plantillas de los oficiales de sala de audiencia, a base de la creación de un escalafón de tres categorías, con sueldos de 4.000, 5.000 y 6.000 pesetas.

Se acomete también la reforma de los sueldos de la magistratura, que serán aumentados, aunque acaso no lo sea en la proporción que algunos esperan.

Los aumentos se precisará atemperarlos a las disponibilidades del Tesoro, en relación a la cifra que se conceda para reforma de las plantillas de los demás ministerios.

La proporción será mayor en las categorías más elevadas. El sueldo de entrada será de 9.000 pesetas.

Al implantarse estos aumentos, se hará incompatible el desempeño de ciertos cargos y también el percibo de determinadas subvenciones.

El personal de letrados del ministerio será asimilado a la magistratura, y también se acomete el arreglo de las plantillas del cuerpo administrativo auxiliar del ministerio.

Estos aumentos y reformas comenzarán a regir en el próximo presupuesto.

El ministro de Justicia no ha encontrado oposición alguna en el seno del Gobierno, que considera justas estas reformas.

Parece ser también que el ministro llevará al próximo Consejo el proyecto de fusión de las carreras fiscal y judicial, que no difiere en nada del dictamen de la ponencia nombrada.

JUEZ ESPECIAL PARA EL PROCESO DE LOS ORADORES DEL MITIN REPUBLICANO

Madrid.—Hoy se ha reunido la sala de Gobierno de la Audiencia para designar juez especial que incoe el proceso por las denuncias formuladas por el fiscal de Su Majestad contra los oradores que tomaron parte en el mitin republicano celebrado el domingo último en la plaza de toros.

Ha sido nombrado el juez del distrito de Buenavista, señor Ortiz Casado, quien inmediatamente celebró una conferencia con el señor Bellón, que fué el juez que inició el sumario.

HAY HOMBRES DE GOBIERNO

Madrid.—Comentando esta noche "Heraldo de Madrid" las declaraciones del general Berenguer acerca de la crisis de hombres y de que no encuentra hombres de Gobierno, dice el citado periódico que hay sobradamente hombres de tal tipo y condición, y que estaban el domingo en el mitin republicano de la plaza de toros.

DICE EL SEÑOR TORMO

Madrid.—Hablando hoy con los periodistas el ministro de Instrucción Pública, y después de decir que todavía no conocía los acuerdos adoptados por los estudiantes de Valencia, se refirió a la noticia publicada de su dimisión, afirmando que no era verdad, y que el rumor obedecía a haber sido mal interpretadas unas palabras que pronunció ante el Consejo de Instrucción Pública.

El ministro acabó la frase afirmando que lo que dijo fué que "podían contar con su ayuda durante la semana, meses o años que estuviese al frente del ministerio", aun cuando después, al pronunciar la palabra "años", rectificó en seguida, diciendo: "años", no.

Terminó diciendo que no había motivo para que él anunciara su dimisión, ni para que ésta se produzca, aun cuando sí puede afirmar que no pertenecerá al Gobierno una vez que se reúnan las Cortes.

LOS RESINEROS CASTELLANOS

Madrid.—Ha llegado a Madrid una numerosa comisión de representantes de los resineros de las provincias de Avila, Burgos, Segovia, Valladolid y Soria, presidida por el alcalde y el presidente de la Diputación de Segovia.

Al medio día, los comisionados se personaron en el ministerio de Fomento, pero no pudieron ser recibidos por el señor Matos, porque éste no había acudido al ministerio, ya que pasó toda la mañana en su casa preparando los asuntos de su departamento, que someterá a la aprobación del Consejo de ministros que se verifica esta tarde.

En vista de esta circunstancia, los comisionados conferenciaron con el director general de Obras públicas, a quien expusieron los motivos del viaje que se concreta en la petición de que sea suprimido el Consorcio resinero por los graves perjuicios que representa para dichos productores.

Hoy, al medio día, visitarán los comisionados al ministro de Fomento, y después, acompañados del señor Matos, visitarán con idéntica finalidad al jefe del Gobierno.

LA DEFENSA DE LOS ORADORES REPUBLICANOS

Madrid.—Según parece, se han encargado de la defensa de los señores Alcalá Zamora, Lerroux, Marcos Miranda y Martínez Barrios, los señores Ossorio y Gallardo, Sánchez Román, Piniés y Bergamín, respectivamente.

Se asegura que el señor Sánchez Guerra se ha dado de alta en el Colegio de Abogados, para defender a otros de los oradores que tomaron parte en el mitin republicano del domingo último.

EL CONSEJO DE INSTRUCCION

Madrid.—Esta mañana quedaron constituídas las dos primeras secciones del Consejo de Instrucción pública, presidiendo la primera el marqués de Retortillo, y la segunda, el marqués de Selva Alegre, don Eloy Bullón.

PROVISION DE SECRETARIAS DE AYUNTAMIENTOS Y DIPUTACIONES

Madrid.—Se ha publicado hoy en la "Gaceta", una disposición convocando a concurso para la provisión de varias secretarías de primera categoría de Ayuntamientos y Diputaciones.

Se da un plazo de treinta días para que los que se crean con derecho a tomar parte en el concurso puedan solicitarlo, debiendo figurar en el escalafón de secretarios de primera categoría y dirigir sus solicitudes a los gobernadores civiles o presidentes de las Diputaciones o Ayuntamientos respectivos. Los concursantes deberán demostrar que poseen el título de abogado.

EL PROCESO SERRAN. - LO QUE DICE EL JUEZ SOBRE EL EXHORTO DE ROMA

Madrid.—El juez que entiende en el sumario instruído contra el abogado señor Serrán, ha manifestado que no tiene noticias oficiales ni particulares, sobre el exhorto de que hablaba la Prensa, referente a haberse abierto en un Banco de Roma la caja en que había depositado Serrán el dinero.

El interés—ha continuado el juez—que ha despertado esta causa, ha sido la base de esta confusión. El exhorto ha de pasar por la corte de apelación de Roma, por los ministerios de Justicia y de Relaciones Exteriores, de Italia; por la embajada española y nuestro embajador lo diligencia en la valija diplomática.

Después ha de pasar al Ministerio de Estado y en la oficina de interpretación de lenguas se hace la traducción oficial, pasándolo luego al Ministerio de Gracia y justicia, a la Audiencia y al Juzgado.

Yo no sé nada sobre el exhorto, y la noticia no ha podido saberse ni por conducto particular. Además, tanto el querellante, como el señor Serrán, están autorizados para presenciar esa diligencia.

LO QUE DICE EL ABOGADO DE SERRAN

Madrid.—Al ser preguntado por los periodistas el letrado defensor de Serrán, ha contestado:

—No es ninguna novedad, pues Serrán ya manifestó en sus primeras declaraciones que se llevó pesetas 1.200.000, que depositó en un Banco comercial de Roma, y otras 800.000 las empleó en compromisos que había contraído con una tercera persona.

LA CAMAPAÑA PARA LA BAJA DE LAS SUBSISTENCIAS

Madrid.— "Heraldo de Madrid", continúa la campaña para promover la baja de las subsistencias.

Publica una extensa información detallando la forma en que vive una familia que tiene tres hijos, con el sueldo medio de siete pesetas. Está familia gasta diariamente 12,50 pesetas, teniendo, por lo tanto, un déficit de 5,80.

LO QUE DICE EL PRESIDENTE DE LA COOPERATIVA DE FERROVIARIOS

Madrid.—Interrogado el presidente de la Cooperativa de Obreros y empleados ferroviarios, don Vicente Sol, ha facilitado datos interesantísimos para la resolución del problema.

Propone la celebración de una asamblea, que se denominará "del hambre".

PROVINCIAS

REUNION DE ESTUDIANTES.-LO QUE DICE EL VICE-RECTOR

Barcelona.—En el patio de la Facultad de Derecho, se reunieron, a las doce, los estudiantes, conforme al acuerdo que habían adoptado el día anterior.

Hablaron varios estudiantes, declarando que no pretendían ir contra España, al tratar del asunto de Maciá, sino únicamente, deseaba ser guardadores de las libertades.

La reunión fué muy ordenada, no registrándose incidentes de ninguna clase, y terminó nombrando a un estudiante para integrar el comité de la campaña pro libertad.

Al terminar la reunión, el vicerector de la Universidad, recibió a los periodistas, diciéndoles que era absoluta la normalidad escolar.

Habló también de la reunión celebrada por los estudiantes, manifestándose muy satisfecho de la cordura y de la sensatez que habían demostrado en este acto.

También les dijo, que le habían visitado los decanos y la mayoría de los catedráticos, para expresarles su adhesión incondicional y su apoyo.

Añadió que deseaba que terminase pronto su interinidad, para que le sustituya el nuevo rector en el cargo, que es muy superior a sus fuerzas.

Agradeció a los periodistas la fidelidad con que había reflejado los hechos ocurridos días pasados en la Universidad.

HUELGA DE 800 OBREROS

Barcelona.—El gobernador civil, general Despujols, habló con los periodistas, manifestándoles que sigue en el mismo estado la huelga de 800 obreros de una casa de Badalona.

Añadió que la Policía gubernativa había detenido a siete huelguistas, por ejercer coacciones, y que serán detenidos cuantos intenten coaccionar la libertad del trabajo, dificultando con sus procedimientos la normalidad.

MOZOS DE ESCUADRA AGREDIDOS

Barcelona.—Una pareja de mozos de escuadra de San Quintín de Mediona, regresaba a la población, y al pasar por el puente, les hicieron unos disparos, hiriendo de gravedad al mozo Valeriano Salmorell.

No han podido ser capturados los agresores.

EL ESTATUTO REGIONAL.-LA PONENCIA DE LAS DIPUTACIONES

Barcelona.—Se ha reunido la ponencia de las Diputaciones de Cataluña para proseguir el estudio del Estatuto regional.

Según la nota que se ha facilitado a la prensa, parece ser que acordaron que la ponencia, tal como está constituída, elabore el proyecto de Estatuto regional, respondiendo a la idea esencial de encarnar la unidad de Cataluña en un organismo que tenga máximas facultades.

También se acordó nombrar la comisión que redacte las bases del Estatuto. Una vez redactado, se someterá a la aprobación de las Diputaciones de Cataluña y se trabajará para conseguir la implantación por el procedimiento más adecuado.

DETENIDO POR VENDER COCAINA

Barcelona.—En la calle del Mediodía fué detenido Bienvenido Homedes, al que se le ocupó una cantidad de cocaína, que destinaba a la venta, y una pistola, sin tener licencia de uso de armas.

EL DIA DEL PRINCIPE DE ASTURIAS

Barcelona.—El príncipe de Asturias paseó en coche descubierto por la ciudad e invitó a almorzar, a bordo del crucero "Príncipe Alfonso", a los infantes don Carlos, doña Luisa y sus hijos.

LOS TABLAJEROS Y EL ABARATAMIENTO DE LA CARNE

Barcelona.—Las medidas adoptadas por las autoridades para procurar el abaratamiento de la carne, ha producido general disgusto entre los vendedores detallistas.

Por su parte, los tablajeros han amenazado con la declaración de la huelga si no se acierta con la adopción de medidas equitativas.

MANIFIESTO DE LOS REPUBLICANOS

Barcelona.—Varios representantes de diversos elementos republicanos de Cataluña, han publicado un manifiesto invitando al pueblo para que labore por el restablecimiento de la libertad y de los derechos ciudadanos.

Piden que se autorice a Maciá su regreso a Barcelona y la libertad de los presos políticos y sociales.

EL MITIN DE LA UNION MONARQUICA. - LOS CAMAREROS SE NIEGAN A SERVIR EL BANQUETE

Bilbao.—Continúan en esta población los comentarios acerca del mitin y del banquete que tendrá lugar el domingo próximo por los propagandistas de Unión Monárquica.

Los camareros se han reunido, acordando con entusiasmo no servir el banquete. En su virtud será éste servido por mujeres.

LA HUELGA DE "LA VIZCAYA". CARTA DE LOS COMUNISTAS

Bilbao.—La huelga de los talleres de hojalata de la fábrica "La Vizcaya", continúa como en los días anteriores.

El gobernador civil ha recibido varias cartas de comunistas pidiendo la libertad de los detenidos.

Le dan un plazo de veinticuatro horas para ello, amenazándole con la declaración del paro general del ramo de construcción si no es atendida esa petición.

El gobernador civil ha mandado la carta al juez de instrucción.

SE REANUDA EL TRABAJO EN LOS MUELLES CON ESQUIROLES

Málaga.—Según el ofrecimiento de los patronos, se ha reanudado hoy el trabajo en los muelles con obreros no sindicados y han salido también a las calles los carros y camionetas.

En previsión de acontecimientos, la autoridad gubernativa ha reforzado los servicios de vigilancia y protección a los trabajadores.

No se han registrado coacciones ni agresiones.

Los obreros esquiroles están constantemente en los muelles, donde se les sirve la comida y duermen a bordo de los buques.

Los huelguistas han comenzado a recibir auxilios económicos de varios Sindicatos de distintos puntos de España.

Además, los obreros de Málaga, facilitan cuanto pueden a los huelguistas.

FABRICA DE MONEDA FALSA

Zaragoza.—La policía ha descubierto en la calle de las Armas, del barrio de San Pablo, una fábrica de moneda falsa.

Encontró bastante cantidad de moneda de dos pesetas del año de 1870.

Se ha llegado al descubrimiento de la fábrica, por la declaración de una mujer, que fué detenida por la Guardia civil hace unos días, en el momento que expendía moneda falsa en el barrio de San Juan.

NO HABRA CRISIS

Algeciras. — Don Luis Berenguer, hermano del presidente del Consejo de ministros, ha desmentido rotundamente los rumores sobre la crisis.

Ha dicho que si algún ministro la planteara, el jefe del Gobierno, inmediatamente plantearía también la crisis total.

bó;M?

EL GARAGE "IBERA", DESTRUIDO POR UN INCENDIO

Santander.—El garage "Iberia", uno de los más importantes de esta población, y en el que se guardaban más de 50 automóviles, ha sido devastado por un incendio, ignorándose todavía las causas promotoras de este siniestro.

Desde los primeros momentos, las llamas tomaron imponente incremento, siendo absolutamente imposible sacar los autos que había depositados en el garage.

Este quedó totalmente destruído a pesar de los esfuerzos que realizaron los bomberos para sofocarlo.

Las pérdidas ascienden a más de un millón de pesetas.

El garage era propiedad de Francisco Arroyo.

Principalmente, los trabajos de los bomberos se encaminaron a evitar que se inflamara un depósito de 4.000 litros de gasolina.

El aspecto que ofrece el garage es imponente.

EXTRANJERO

ARTICULO DE UN PERIODICO INGLES SOBRE TANGER

Tánger.—El semanario inglés "Tangier Gazette" publica un artículo titulado "Es un fracaso la internacionalización", uno de cuyos párrafos dice así:

"Cada una de las potencias representadas en Tánger piensa siempre en un sentido nacional, nunca internacional. ¿Dónde está el remedio? La revisión de Tratados es algo que está hoy en la atmósfera, y sería necio pretender que, por haberse llegado a un arreglo en ese asunto por medio de un convenio, nadie puede permitirse el derecho de que éste sea modificado."

El artículo está siendo muy comentado, relacionándolo con la nueva posición que actualmente ocupan los ingleses en Tánger, donde aumentaron sus intereses con la adquisición de nuevas propiedades, que no tenían cuando se hizo el convenio.

Algunos creen que Inglaterra intenta un éxodo de la población civil de Gibraltar hacia Tánger, dejando aquella zona exclusivamente militar.

También les interesa cuanto se relaciona con el aterrizaje de los aviones en Tánger.

MAS DE MIL DETENCIONES EN EL SUDESTE DE POLONIA

Varsovia.—A raíz de una campaña de sabotaje, el populacho ha incendiado diferentes propiedades pertenecientes al Estado.

En Drohohyez, zona petrolífera, ha sido descubierto importante depósito de armas.

Se ha ordenado instruir sumario y ya han sido hechas más de mil detenciones.

Los detenidos son abogados, médicos, magistrados y estudiantes, todos los cuales participan en la campaña en favor de la independencia y de la autonomía.

Un escuadrón de hulanos polacos que pasó por la Galitzia oriental fué tiroteado, sin saberse por quién.

Se hizo un registro en varias casas y se han recogido muchas armas, haciéndose no pocas detenciones.

RIVERA

DE LA PROVINCIA

TARAZONA EN FIESTAS

Con la brillantez acostumbrada y una extraordinaria animación, se han celebrado las fiestas en honor al patrono de la villa San Miguel Arcángel.

La afluencia de forasteros que durante los días 28, 29 y 30 nos han honrado con su presencia, ha sido en este año enorme y es natural, ya que entre los festejos anunciados figuraba uno que, interpretaciones legislativas lo habían impedido en años anteriores celebrar: nos referimos a la corrida de novillos.

Somos refractarios a esta clase de festejos que se celebran siempre en los pueblos en las peores condiciones posibles, las únicas para hacer peligroso para unos o para otros el espectáculo y que sirve para contrastar con algún acto de verdadero salvajismo el nivel cultural de sus habitantes; por esto lo criticamos duramente y lo combatimos cuantas veces tenemos ocasión.

Pero no podemos menos de reconocer y pese a nuestras convicciones tenemos que confesar paladinamente que, todos los demás festejos juntos, sean de la índole y calidad que sean, no despiertan la alegría y el entusiasmo de ésto, ni atraen como él tal cantidad de forasteros; las fiestas quedan sin aliciente alguno al parecer, como anuladas, suprimido ese festejo.

La parte si no más emocionante, más espectacular del festejo, la ofrece el encierro del ganado con todas las peripecias inherentes al mismo y donde se pone a prueba la inteligencia y pericia de los jinetes en las escapadas y el estoicismo y valor de los de a pie a fin de contener al ganado; pudiera decirse que es la parte más atrayente.

Este año ofreció poco interés en los primeros momentos, pues la totalidad del ganado después de dos o tres tentativas a escapar, fué encerrado sin dificultad, en unión de unos bueyes del pueblo.

Pero uno de los novillos, encerrado ya en la plaza, antes de pasarlo a los toriles, consiguió escapar y éste si que dió lo suyo para encerrarlo, baste decir que hubo de entrar poco menos que a hombros, cuatro horas después.

Después de la misa, se verificó la prueba del ganado, soltando unas vaquillas que dieron bastante juego; pero que repartido entre los doscientos o trescientos lidiadores, no les correspondió gran cosa.

A este acto acudió muy marchoso y pinturero uno de los toreros contratados: Trasmonte, con su mozo de estoques, limpiabotas de profesión, si no nos han informado mal. El otro torero contratado, Angel Nogales no pudo concurrir, según su compañero por hallarse herido: consecuencias de la profesión.

No preocupó gran cosa la sustitución ya que se tenía la seguridad de que surgirían con creces los espontáneos.

Trasmonte inició unos lances a la salida de la vaca; pero hubo de retirarse apenas iniciados, ante los insistentes y antes de que pudieran pasar a contundentes, ruegos de poco más de doscientos lidiadores, que (los hay ansiosos), no querían dar parte al torero en la lidia.

Y llegó la hora de la parte formal de la corrida.

El ganado de don Francisco García de Villar de Peralonso, pequeño y de poco respeto, no logró imponerlo en la plaza bien a su pesar y pagó las consecuencias.

A los acordes de una marcha "más que regular" que ejecuta la banda de Cantalpino se hizo el despejo... en aeroplano de unas nubes que ocultaban al sol, ya que el nudo no podía despejarse de los dos o tres millares de lidiadores que esperaban la salida del novillo y que no pudieron hacer el paseo por no permitirlo la capacidad de la plaza. ¡Por algo no nos preocupaba la ausencia de Nogales!

Dirigimos nuestra vista a los "palcos y tendidos..." en los carros y bajo de ellos y... ¡vaya lleno! ¡La empresa se hincha! decimos para nuestros adentros, entre tanto pensamos, si será negocio ser empresa algún día.

¡Qué plantel de mujeres, y qué mujeres por éste, por aquél y por el otro lado!

Hasta Febo, considerándose humillado, ruboroso trataba de ocultarse ante tanta espléndida belleza, que irradiaba su luz y sus encantos en toda la plaza.

Nosotros también en este caso, añoramos otros tiempos y casi tenemos que lamentar no haber nacido bastantes años más tarde.

Y vamos con la corrida. Previo el toque de clarín, se dió suelta al primer bicho, que salió con muchos pies y que se los pára Trasmonte, haciéndose en una serie de... dos verónicas, no pudo dar más.

Como el resto de los lidiadores, en número antes dicho no quería permanecer inactivo, se acabaron las verónicas para empezar las carreras, los atropellos y algún que otro revolcón que termina siempre por salir cogido el que pretendía coger ante la fuerza del número y la razón que da esa fuerza.

Trasmonte quedó eclipsado, pretendió una vez clavar un par de rehiletes y ¡que si quiéres! más de doscientas prendas de vestir o capas improvisadas y mil trescientos palos más en forma de cayada o varas, impidieron que pudiera lucirse el marchoso torero: brindó la suerte, pero ésta la abandonó esta vez, tuvo que limitarse a ponerse a tono con el resto de la enorme cuadrilla y... así fuimos mal pasando el rato, puesto que, aquello más que lidia, parecía la explosión de una traca valenciana sobre las indefensos animalitos. ¡Qué pena nos producían estos alardes de ausencia de buen sentido! (No hallamos mejor forma de decirlo).

Al fin, con gran satisfacción por nuestra parte, terminó este espectáculo.

En una de las eras se organizó un animado baile, amenizado por las dulzainas y la banda susodicha que resultó espiéndido y donde como el siguiente día por mañana y tarde lucieron elegantes y riquísimos trajes, a la par que sus encantos las jóvenes de la villa y forasteras.

Por la noche los días 29 y 30, se bailó a todo tren en los salones hasta las altas horas de la madrugada.

Y no hubo más digno de mención, sino que las fiestas transcurrieron sin incidente alguno lamentable afortunadamente.

Una noticia, la empresa de automóviles de Cantalpino, ha puesto al servicio de la villa, desde esta fecha un automóvil que hará viaje diario a Salamanca, para los viajeros que quieran utilizarlo y que admite también encargos.

Nosotros que hemos vivido en completo aislamiento, nunca pudimos soñar con que tal servicio se implantara y mucho nos tememos sea efímera su existencia.

Tiene la pretensión de que puedan utilizarlo desde la villa de Torrecilla de la Orden y mucho celebraremos que así suceda y a tal fin pudiera ir a recoger a dicha villa los viajeros que lo utilizasen.

Hemos de lamentar con este motivo doblemente el no haberse construído el trozo de camino vecinal aprobado y subvencionado por la Diputación ya casi contratado y que por un mal entendido concepto de economía no tuvo aceptación en el actual Ayuntamiento, y que hubiese permitido transitar los carruajes en todo tiempo.

Todo tiene en cambio su compensación, con sacrificios se gana el cielo; pero debemos si se puede dejar los sacrificios a un lado y procurar la comodidad del progreso y en este sentido, si que hemos de solicitar al vecindario para que coopere y haga con su cooperación que este servicio subsista, utilizándolo siempre que pueda.

LAROYAM

Tarazona, 1 de Octubre de 1930.

PISOS, se arriendan, con buenas comodidades y piletas para lavar. Paseo de Canalejas, 51.

2-2

CORREO PARA SURAMERICA

Durante el corriente mes de octubre la correspondencia para América del Sur se cursará con arreglo a las siguientes salidas:

Día 4 de La Coruña, 5 de Vigo, 6 de Lisboa y 8 de Las Palmas, para Buenos Aires.

Día 5 de Barcelona, 6 de Málaga, 8 de Cádiz y 10 de Santa Cruz de Tenerife, para Buenos Aires.

Día 7 de Vigo, 8 de Lisboa y 10 de Las Palmas, para Buenos Aires.

Día 9 de Barcelona, para Buenos Aires.

Día 10 de Vigo y 11 de Lisboa, para Buenos Aires.

Día 12 de Barcelona, para Buenos Aires.

Día 12 de Vigo y 13 de Lisboa, para Buenos Aires.

Día 13 de Vigo y 14 de Lisboa, para Buenos Aires.

Día 15 de Vigo, para Brasil y Argentina.

Día 17 de Barcelona, para Río Janeiro, Montevideo y Buenos Aires.

Día 16 de La Coruña, 17 de Vigo y 18 de Lisboa, para la Argentina.

Día 21 de Barcelona, para Buenos Aires.

Día 21 de Vigo, 22 de Lisboa y 24 de Las Palmas, para Buenos Aires.

Día 25 de Barcelona, para Buenos Aires.

Día 25 de Vigo, 26 de Lisboa y 28 de Las Palmas, para Buenos Aires.

Día 26 de Vigo y 27 de Lisboa, para Buenos Aires.

Día 27 de Barcelona, 29 de Alicante, 30 de Málaga y 2 de noviembre de Cádiz, para Santos, Montevideo y Buenos Aires.

Día 28 de La Coruña y Vigo, 29 de Lisboa, para Buenos Aires.

Día 31 de Vigo, para Buenos Aires.

Sólo con dseprecio trata usted su resfriado: sería preferible lo tratara con la SOLUCIÓN PAUTAUBERGE, que facilita la expectoración y aumenta el apetito y las fuerzas.

L. Pautauberge, París y todas farmacias

ERROR MATRIMONIAL

—¡Sube, pronto, rico!... anda, no tardes, minín!...

—Debo advertir a la señora que se equivoca: no es el perro el que está en la escalera es el señor...

DESDE ALBA DE TORMES

Cartas a mi prima.

II

Mi querida Mary Luz: Cumplo mi promesa y te escribo mi segunda carta semanal. Diez días llevo lejos de vosotros y me parece que llegué ayer, claro está que mi pensamiento siempre puesto en los míos y sobre todo en tí, que más que prima y amiga eres para mí una hermana.

Quisiera darte detalles minuciosamente, pero en el poco tiempo que me queda, voy a tener que hacerlo a grandes rasgos.

Rodeada de atenciones y cariños estoy en esta villa tranquila y callada, que con sus calles tortuosas y estrechas evocan tantos recuerdos teresianos e históricos.

Por la villa ducal se deslizan los días silenciosos sin movimiento de ninguna clase solo las campanas de algún convento rasgan el silencio de la tarde.

Alba de Tormes sin ser un pueblo, no es una ciudad, sin ser una ciudad, no es un pueblo. 3.000 habitantes tiene, la villa en tiempos de los duques fué grande y disponía de 19 parroquias hoy los que podían hacer algo por ella no recuerdan de sus antepasados y la miran con indiferencia pero así y todo, Alba tiene además de lo mucho histórico y de mérito y que pasando el tiempo te explicaré, una cosa muy grande, el orgullo de tener en ella, los restos de una mujer sublime como sabia y como Santa, de una mujer que tú sabes muy bien es una de las que más admiro, de Teresa de Jesús, de esta monja nacida en Avila el 28 de Marzo de 1515, hija de don Alonso Sánchez de Cepeda y de doña Beatriz Davila y Ahumada y que murió en Alba de Tormes el 4 de Octubre de 1582.

En la próxima sema, te daré cuenta de las reliquias de esta Santa y que en el convento de Madres Carmelitas se veneran las que visitaré un día de estos.

Hoy solo te diré que he salido de paseo a El Espalón, un jardín pequeñito, pero hermoso por lo bien cuidado y lo bellísimo del paisaje que desde él se domina.

Sobre una balaustrada de hierro, contemplo embelesada el largo puente, que como en cinta cinematográfica pasan por él, infinidad de carruajes, por debajo las cristalinas aguas del Tormes a las orillas de estas hay un gran cordón de mujeres lavanderas que cantan alegremente, pensando que han ganado el jornal para sus hijitos, los picos de la sierra también se divisan, formando todo ello un aspecto encantador.

Todas las noches voy al paseo que se forma en la Plaza Mayor, una placita muy mona, asfaltada y con sus jardines en el centro, en ella están haciendo grandes reformas, me cuentan que antes era una plaza fea y enrollada, habiendo sido modificada hace tres años, siendo alcalde el maestro nacional de esta villa, don Jesús A. Sinobas, el alcalde actual don Juan Escudero, ha acordado hacer una cascada en el centro de los jardines, cuyos trabajos han dado ya comienzo con el fin de estar terminados para el día 14 de este mes, que comenzarán las fiestas en honor de la patrona de la villa, Santa Teresa de Jesús. Y por ahora primita querida, suspendo mi charla, para reanudarle tan pronto como visite el convento donde estuvo la Santa Madre y donde quedó su cuerpo incorrupto y su corazón.

Te abraza con mucho cariño, sin olvidarme de mis tíos, tu prima.—**Loia.**

Alba de Tormes, 1 Octubre 1930.

EL PROBLEMA DEL CAMBIO

Nuevas reglas para el funcionamiento del Centro Oficial de Moneda

Por el Ministerio de Hacienda se ha dictado una Real orden, cuyo texto íntegro dice así:

El Centro Oficial de Contratación de Moneda viene hasta el presente cumpliendo su difícil cometido de manera muy satisfactoria, que es justo reconocer; pero se observa que su funcionamiento podía rendir mejor provecho para el interés general extendiendo su misión a toda clase de operaciones en divisas y facilitándola de modo que puedan descartarse algunos inconvenientes que encuentra para realizarlo, como son los deducidos de que las demandas importantes se le dirijan algunas veces muy a última hora, cuando se conoce que ya están cerrados los mercados europeos. En su virtud, se dispone:

Primero. La Banca establecida en España habrá de operar necesariamente por mediación del Centro Oficial de Contratación de Moneda para adquirir divisas de todas clases, tanto al contado como a término, y consiguientemente, en realización de dobles. Cuando las operaciones no tengan contrapartida alguna de pesetas, y sean, por tanto, de monedas extranjeras exclusivamente, se aplicarán los cambios del día en los mercados internacionales, sin margen alguno de diferencia.

Segundo. Las demandas y ofertas que se dirijan en España al referido Centro habrán de formularse precisamente antes de las dos de la tarde, siendo recomendable siempre que se efectúen con toda la posible antelación a la hora del cierre.

Tercero. El Centro indicado deberá comunicar diariamente al Regulador de Cambios las operaciones realizadas para que pueda el último comprobar la licitud de las mismas, limitándose los datos que al efecto se le proporcionen a la indicación de la cuantía y clase de cada operación, el Banco o banquero que la encargara y el tipo de cotización aplicado.

Cuarto. Todas las operaciones de moneda quedan centralizadas en el mencionado Centro Oficial de Contratación, el cual solamente podrá operar en España con Bancos y banqueros.

Quinto. La contravención a lo dispuesto en esta Real orden determinará la imposición de las sanciones gubernativas que procedan, cuando no constituyan delitos cuya represión y castigo corresponda a los Tribunales de justicia.

CAZADORES

Se aproxima la temporada

GRATIS

puede usted hacerse de una buena escopeta, vendiendo varias entre sus amistades, tanto al contado como a plazos

Solicite catálogo al Apartado 40, EIBAR

ARRIENDO.—Se arrienda una cochera en sitio muy céntrico. Informarán, San Boal, 1.

SE ARRIENDAN los pastos de invierno, para vacas, en la dehesa de "Llamas", Cabañas de Sayago (Zamora). Para tratar, con el guarda, en la misma finca. Se arriendan bellotas.

"EL ADELANTO" EN PEÑARANDA

Apertura del curso académico

Ha quedado abierto el curso académico del Colegio de San Miguel de Segunda enseñanza y de la Escuela Municipal de Artes y Oficios, y en este acto, que se ha celebrado en el salón de sesiones del Ayuntamiento, han sido entregados los premios "Eugenio Arias Camisón", a los niños Anselmo Hernández Núñez y Manuel Martín Villoldo, de la escuela de don José Mezquita, en medio de una ovación, dirigida al comportamiento de los escolares y en memoria del llorado maestro.

Presidieron, con el alcalde accidental, don Andrés de la Peña, el párroco don Alejandro Gorjón; Juez municipal, don Aresio Marcos; teniente de la Guardia civil, don Francisco Vicente; concejales, don Jesús Rupérez y don Teodoro González Acosta; director del Colegio de San Miguel, don Luis Santana Acosta; profesores del mismo: don Jesús Moreno Padín, don Julio de la Torre y don Manuel Martín Navarro; auxiliares, don Juan López Martín y don Abraham Pindado; profesores de música y de dibujo, don Luis Tarrío y don Antonio Rodríguez; conserje, don Luis Sánchez Rollán.

En la plataforma vimos también al maestro nacional don Gabriel Mateos Torres y los empleados del Ayuntamiento, don Segundo Rodríguez Dude y don Ignacio Taramona.

En el público estaban representadas todas las clases sociales de esta ciudad, destacándose ex alumnos y alumnos de estos centros docentes, honra de Peñaranda.

Del discurso inaugural estaba encargado el ilustrado catedrático de Ciencias, doctor don Jesús Moreno Padín, que con clara dicción leyó un primoroso discurso, pródigo de bellezas literarias y demostrativo de la vasta cultura que posee tan excelente profesor. Trabajo que fué del agrado del auditorio y que por su natural extensión nos vemos privados de publicarlo íntegro, como serían nuestros deseos.

Don Jesús Moreno Padín, comenzó diciendo: "Dignísimos alcalde, autoridades y profesorado; señoras y señoritas; señores: Cuando correspondióme por turno mi anterior discurso de apertura, anhelaba que mis ideales convertidos en obras, perduraran como si fuesen la santa exposición de mi testamento pedagógico. Hablaba allí para que, persuadidos todos de la importancia del saber, aunáramos nuestros esfuerzos en bien de la enseñanza y la dedicáramos todos los mayores sacrificios. Entonces expuse los medios conducentes a tal fin, con preceptos higiénicos necesarios para evitar una dolencia; hoy si de esto pensara tratar, seríame obligado para remediar el mal, a dictar las reglas de una terapéutica intensa, que como laboriosa operación quirúrgica, se impondría para la salvación de un agonizante.

Si Peñaranda, la ciudad de mis amores y de mis ensueños, fuese algún día invadida por la apatía y la inafectividad para cuanto implica cultura y progreso, bien podríamos lementarnos de su decadencia, y emigrar las familias que anhelan un ambiente de instrucción.

Y que éste le hemos anhelado siempre, demuéstralo el sinnúmero de peñarandinos que la enaltecen y que se hallan distribuídos por doquier ejerciendo las dignas profesiones que los muy cultos Ayuntamientos de esta ciudad, parecen haber puesto en manos de tantos paisanos médicos, farmacéuticos, abogados, maestros, sacerdotes, militares, telegrafistas, sobrestantes, contables, filósofos, literatos, científicos, etc., etc.

He dicho—continuó el señor Moreno Padín—los muy cultos Ayuntamientos, porque ellos, después de la escuela, son los que se han afanado por sostener el prestigio de un colegio de segunda enseñanza, que siempre ha dado esplendor a nuestra urbe, no tanto por el sinnúmero de carreras que a él se deben y antes hemos citado, como por las alturas que han llegado a escalar y alcanzarán todavía bastantes de sus hijos. No dudaréis que algunos de ellos están ya en camino de llegar a presidentes de Audiencias, a generales del ejército y otros honrosos puestos, sin contar los que tenemos ocupando importantes cargos y otros de inferior categoría, que no se lo deben sino a su título de Bachiller.

Siguió cantando las excelencias del Colegio, dedicando un párrafo al periódico local, que no debe de morir, entrando después de este bello exordio de lleno en el tema de su discurso titulado "Entre maravillas naturales", que lamenta no poder abarcar por ser tantas las que encierra la creación, que solamente las que más cautivan la imaginación han de ser sucintamente expuestas.

Empieza remontándose al cenit, y volando—como él dice—por esa azulada y empírea bóveda que la oscuridad tachona de estrellas, nos describe verdaderas maravillas de las alturas, habla de sorprendentes meteoros, de diversas matices y velocidades de astros, del orden y concierto de esas altitudes, de mundos que iluminados por dos soles despedirán fantásticos juegos de luz, de estrellas dobles, triples y cuádruples, de las fugaces y de la majestuosidad que encierran los inagotables arcanos del firmamento.

Con circunloquios adecuados pasa a las maravillas terrestres.

Prescindiendo—continúa—del éxtasis que a veces produce la contemplación de esos variados panoramas, unas veces salvajes por su naturaleza y otras deificantes por su espontáneo aspecto paradisíaco; y sin detenernos tampoco la belleza encantadora de los oasis en las lontananzas del desierto, ni ocuparnos del contraste entre los escarpados riscos de las ingentes cumbres y las dilatadas llanuras que se pierden en el horizonte, ni de los arrobadores accidentes geológicos de lcauce de ciertos ríos con sus meandros, cañones y cataratas, ni de esos misterios de las entrañas de la tierra, donde yacen cual gusarapos mortecinos las más preciadas jemas de la joyería, cuales son el diamante, zafiro, granate, berilo, topacio, rubí, esmeralda, jacinto, amatista, etcétera, etc., y por fin, sin hablar siquiera de los secretos de los mares, morada de una fauna de peces abisales, que en la oscuridad sin fondo, bogan por la fosforescencia de órganos adecuados y que cual potentes faros iluminan las tenebrosas profundidades del Océano, sí diremos que hay lagos que cautivan, que subyugan y que muestran, si cabe, más que los mares, las bellezas que atesora la naturaleza."

El disertante describe en este punto verdaderas maravillas de la Simnología y termina, en fin, con otras cuantas de Espeleología, de la que escoge, para asombrar al auditorio, las cuevas de Mallorca y otras no menos interesantes de Europa y América, lamentándose de no poder tocar los misterios que encierran la Botánica, Zoología y otras ramas de la Historia Natural.

Puso fin a su bonito e interesante discurso pidiendo que el centro haga brillar días mejores que los actuales para Peñaranda.

Una salva de aplausos, que duró largo rato, premió el trabajo de don Jesús Moreno Padín, cuyo señor fué muy felicitado, y nosotros lo hacemos públicamente, gustosos.

El secretario de dichos centros, culto catedrático y Licenciado en Ciencias, don Julio de la Torre de Dios, dió lectura a una notable y amena memoria del curso académico 1929-1930.

Después del saludo reglamentario, el señor de la Torre de Dios, comienza su memoria con el movimiento de personal dedicando un elogio al profesor-auxiliar de contabilidad, don Abraham Pindado, que de los 19 alumnos, en brillantes exámenes, alcanzaron la calificación de sobresaliente, once.

Dedica párrafos muy dignos de tener en cuenta, por el valor que representa para Peñaranda la Escuela de Artes y Oficios, para sacar la consecuencia de que este centro docente, sería conveniente pensar en la acoplación de la Escuela de Comercio en el edificio de grupos escolares, próximo a comenzar sus obras.

Rinde un tributo de admiración a los nuevos "templos". Caja de Ahorros, Asilo y grupos escolares, fustigando a las personas que involucran los fines para que han sido creados, y sobre todo, a los padres de familia, que en otro aspecto no se preocupan de la escolaridad.

Se extiende desmenuzando los actos culturales y benéficos organizados; los cuales, en lugar de proporcionar satisfacciones a iniciadores, les produce amarguras, pasando después a estadísticas demostrativas del brillante éxito obtenido por ambos centros peñarandinos.

En francés, se presentaron a examen cuatro alumnos, obteniendo la calificación de sobresaliente dos; en Aritmética, de quince, siete sobresalientes; en contabilidad, de cuatro, todos sobresalientes; en dibujo, de 27, premiados 18; en solfeo, de 17, siete; siendo los demás, en todas las asignaturas, notables.

En cuanto al Colegio de San Miguel, de los 67 exámenes habidos, sólo fueron dos los suspensos, resultado que pone muy alto el prestigio del mismo considerándole el mayor éxito de la provincia.

Dedica frases encomiásticas a la labor del alumno del Colegio, Félix García Bárez, por obtener, en concurso, entre todos los colegios de la provincia el premio, en los grupos de Geografías e Historias y Fisiología e Higiene, obteniendo sobresaliente en todos los grupos en que se presentó a examen.

No existiendo la calificación de notable—dice el señor de la Torre—que nos hubiera dado un número proporcional de ellos, se puede calcular, sin ilusionarse, en más de un 50 por 100 las notas obtenidas; el 90 por 100 aprobaron, y sólo el 3 por 100, fueron suspensos. Resultado jamás igualado.

El único alumno presentado por este centro, para el bachillerato Universitario (Sección de Letras), don Salvador Gómez de Liaño Rodríguez, ha obtenido el título.

Después de dar a conocer el estado económico del Colegio y que se ha adquirido una completa colección de dibujos, termina su interesante y detallada memoria felicitando a todos los que han colaborado al éxito, y muy especialmente al celoso Ayuntamiento, por su protección, mostrando así su amor al pueblo—dice—y ser fieles con-

BANCO MERCANTIL

SALAMANCA

CAPITAL: 15.000.000 DESEMBOLSADO: 8.400.000

RESERVAS: 13.000.000

OPERACIONES QUE REALIZA ESTE ESTABLECIMIENTO
Cuentas corrientes de depósito con interés en moneda nacional y extranjeras.—Créditos en cuenta corriente, sobre valores y personales.—Giros y cartas de crédito sobre plazas de alguna importancia de todo el mundo.—Descuentos y negociaciones de letras documentarias y simples.—Aceptaciones.—Domiciliaciones. Anticipos sobre mercancías en depósito, tránsito, etc.—Negociación de monedas extranjeras y seguros de cambio.—Negociación y cobro de cupones y títulos amortizados.—Compra-venta de valores de todas las Bolsas.—Canjes y conversión de títulos.—Depósitos de valores en custodia.—Suscripciones y empréstitos.—Cajas de seguridad para particulares, y

CAJA DE AHORROS

en la que abonamos los intereses semestrales, a razón de
CUATRO POR CIENTO ANUAL

Oficinas: Doctor Riesco, número 41

Delegación: Don Federico Fernández, Doctor Riesco, 23, Salamanca

tinuadores de la grandeza de sus antepasados".

Una ovación prolongada recibió don Julio de la Torre de Dios, que fué también justamente felicitado y ellas unimos la nuestra muy sincera.

El alcalde, señor Peña, declaró abierto el curso académico, y mientras se efectuaba la distribución de premios, que recibian los alumnos en medio de delirantes ovaciones, la banda municipal interpretaba "La Rosa del Azafrán".

Los profesores y alumnos, retornaron al colegio, con su bandera, llevada por el joven alumno José Sánchez G. de Liaño.

Una gran noticia para Peñaranda

Se reciben noticias de que en la orden de Capitanía General se dispone que el día 13 de los corrientes lleguen a esta ciudad, para efectuar prácticas de campaña y de tiro, los batallones de los regimientos de Segovia, número 75, que llegarán en tren militar, a las cuatro de la tarde; los de La Victoria, número 76, y Chiclana, destacados en Salamanca y Segovia; tendrán su llegada el mismo día, sobre las ocho o las nueve de la noche.

Estarán en Peñaranda hasta el día 17, y durante estos días, una escuadrilla de aeroplanos, de León, volarán sobre el campo y la ciudad.

El Círculo de Peñaranda y el Recreo Mercantil, organizará en honor de la tropa animadas reuniones en sus salones, y en la Plaza de Alfonso XIII se darán conciertos musicales y bailes populares.

En el teatro de Calderón, durante estos días, actuará un espectáculo agradable y se pasarán por la pantalla interesantes películas.

El empresario, don José Casanova, después de haber recogido los éxitos de la película "¡Viva Madrid, que es mi pueblo!", que tuvo que repetir, a instancia de las muchas personas que quedaron sin entrada el día de su exhibición primera, ha salido para Madrid, donde se propone contratar una compañía de espectáculos para estas noches de animación en la ciudad.

Nosotros enviamos, por adelantado, nuestro atento saludo a las tropas y les deseamos que la estancia en esta simpática ciudad les resulte lo más agradable posible. ¡De ello se encargará Peñaranda!

El señor gobernador y Peñaranda

El digno señor don Leopoldo Sanz Orozco, gobernador civil de la provincia, ha comunicado al alcalde, don Antonio Sánchez de la Torre, que ha recibido noticias del ministerio de Instrucción Pública, que se han cursado las órdenes oportunas al señor arquitecto de los Grupos Escolares de esta población para que, con premura, comiencen las obras de edificación.

Esta es una prueba más de la bondad del señor gobernador, que tanto se ha interesado en la resolución de este interesante problema, que tanto afecta a Peñaranda, y por lo que nosotros, con el debido respeto, mostramos nuestra gratitud en nombre de la ciudad a tan culto señor, que tan dignamente regenta el Gobierno de la provincia.

Noticias

Ha obtenido el grado de bachiller en la Sección de Letras, nuestro querido amigo el joven estudiante don Salvador Gómez de Liaño Rodríguez.

Enviamos nuestra atenta enhorabuena, extensiva a su señora madre, doña Matilde Rodríguez, viuda de G. de Liaño, y a su abuela paterna, doña Josefa Méndez.

—En nuestra correspondencia anterior, dimos la noticia de haber obtenido el grado de bachiller en Ciencias don Julio del Río, siendo confundido con otro, puesto que este bachiller lo es ya desde el curso pasado.

Y para satisfacción de las familias, y rindiendo un tributo a la verdad, lo rectificamos gustosos, sin la menor indicación por parte del interesado, que no sabemos si se habrán dado cuenta como nosotros.

—Han retornado a su casa de esta ciudad, la estimable esposa del comerciante e industrial don Teodoro Jiménez, doña Remigia del Río, y su hijo, don Teodoro Jiménez del Río, que han pasado una temporada larga en Navalperal.

—De Madrid, nuestro particular amigo don José de la Peña.

—Hemos tenido el gusto de saludar al inspector municipal de Higiene de La Carrera (Barco de Avila), don Marcelino Castro, querido amigo nuestro.

—De Cestona, Santander, Vitoria y San Sebastián, han regresado el abogado, secretario y querido compañero en la prensa, don Julio L. Arias Camisón y Cardo, con su esposa, la distinguida señora doña Joaquina Arias Camisón.

—Para Madrid salen hoy, don Lorenzo Rodríguez, cajero apoderado del Banco del Oeste; su respetable señora, doña María de la Torre de Dios, y sus bellas hijas, Wenceslá y Carmencita.

—Para Salamanca, con sus hijos, la encantadora señorita Amalia y don Salvador, la estimada dama peñarandina doña Matilde Rodríguez, viuda de don Francisco Gómez de Liaño Méndez.

—Se encuentra muy mejorada de la enfermedad que padece, la simpática señorita María Ruipérez Cristóbal.

—En los exámenes realizados en Salamanca, han aprobado los siguientes escolares del Colegio de San Miguel, a los que enviamos nuestra enhorabuena.

Grupo de Fisiología e Higiene e Historia Natural, Antonio Rodríguez y Rodríguez.

Grupo de Física y Química, Mariano G. de Liaño Cobaleda.

Grupo de Aritmética y Geometría, Mariano G. de Liaño Cobaleda.

Prácticas de Mecanografía, Miguel Coll de la Peña, María Santana Francia, Angela Santana Francia y Aniano Sánchez.

Grupo de Geografías e Historia, Mariano G. de Liaño Cobaleda.

DUEÑAS

DEPORTES

Mañana, domingo, en el campo de la Calzada, tendrán lugar las pruebas de atletismo anunciadas por la Sección de Atletismo del Club Deportivo Español, a las cuales están inscriptos un buen número de atletas, esperando se vea el campo del mismo con bastante animación. Estas empezarán a las once en punto de la mañana.

La entrada costará 0,15 general.

Asiento de tribuna, 0,10.

Señoritas, gratis.

La Directiva de este Club ha acordado celebrar el partido que tiene anunciado para el domingo próximo entre dos equipos de segunda categoría, a puerta cerrada, con motivo del beneficio a favor del señor Agulló, en el campo de la Unión Deportiva, entre el primer equipo de esta Sociedad y el de la Unión Deportiva.

ANECDOTARIO

PARA DARSE A CONOCER

La gente joven ávida de abrirse paso, debe buscar ejemplo y enseñanza en la vida de los hombres que fueron. Yo les brindo a los comediógrafos en cuanto, deseosos de cobrar su primera obra, el procedimiento puesto en práctica por Abelardo López de Ayala para conseguir análogo propósito.

El autor de "Consuelo" y de "El tanto por ciento", estrenó su primer drama por un procedimiento burocrático que está al alcance de todos los inéditos. Vivía el que fué gran comediógrafo en una casa de huéspedes en la calle del Desengaño, 19, en unión de Cristino Martos y de Manuel Ortiz de Pinedo, jóvenes como él y como él ganosos de llegar. Desde Guadalcanal, su patria chica, trajo en el baúl, con la escasa ropa de su ajuar estudiantil, un drama en verso, que titulaba "Un hombre de estado". ¿Qué hace para lograr su estreno? Por entonces—1850—el Conde de San Luis, Ministro de la Gobernación, preocupábase del resurgimiento teatral, y acababa de dar el nombre de teatro Español el que hasta entonces se llamó del Príncipe. Cristino Martos propuso:

—Envíale tu obra al Conde de San Luis.

Manuel Ortiz de Pinedo se rió. Pero Ayala lo había tomado en serio. Cogió pluma y papel, y dióse a redactar una instancia razonada, que, unida al manuscrito del drama, remitió al Ministro, pidiendo el estreno como "gracia que espera merecer de la notoria rectitud de V. E., cuya vida guarde Dios muchos años". Y lo curioso del caso, es que el Ministro, lejos de indignarse, dió el ejemplar a su amigo el crítico don Manuel Cañete, para que le informara acerca del mérito de la producción. El informe fué favorable, y el Conde contestó al novel diciéndole que se avistase con Ventura de la Vega, comisario regio del Teatro Español, para leer la obra al Comité, que la aprobó, y fué estrenada con éxito enorme el 25 de Enero de 1851, por Teodora y Bárbara Lamadrid, Calvo (padre), Ossorio y Pizarroso.

Yo no digo que el procedimiento diese hoy el mismo resultado; pero si algún inédito quiere probar, que pruebe.

AUGUSTO MARTINEZ OLMEDILLA

(Prohibida la reproducción.)

Número de defunciones por todas causas y edades.

Idem de ídem de menores de un año.

Idem de nacidos vivos.

Idem de ídem muertos.

Idem de fallecidos por cada enfermedad infecto contagiosa, se obtendrán de los Juzgados Municipales (Registro civil).

La cifra de habitantes figura en la publicación oficial "Censo de población de España, año 1920".

Actualmente las enfermedades de declaración obligatoria, son: fiebre tifoidea, viruela, variloide, varicela, meningitis cerebro espinal epidémica, coqueluche, gripe, parálisis infantil, encefalitis letárgica, tuberculosis pulmonar, lepra, tracoma, rabia, disentería, tifus exantemático, dengue, fiebre amarilla, cólera morbo asiático, peste bubónica, septicemia puerperal.

Los casos confirmados o sospechosos de las siguientes enfermedades: tifus exantemático, fiebre amarilla, cólera morbo asiático y peste bubónica, serán comunicados por los señores secretarios de las Juntas municipales de Sanidad, con toda urgencia, a la Dirección general de Sanidad directamente, a la par que verifican la notificación a las autoridades sanitarias local y provincial.

Espero del reconocido celo y de la actividad y competencia de los señores inspectores municipales de Sanidad a quienes me complace enviar la presente circular, cumplirán debida y fielmente el servicio que por las mismas se les encomienda, evitando al inspector que suscribe haya de sentir la amargura que la desidia de quien no lo efectuara habría de ocasionarle, olvidando la consideración que impone la cortesía y el compañerismo de que en toda ocasión han dado pruebas bien patentes los médicos a quienes tengo el honor de dirigirme y saludar".

UNA BODA

En la iglesia de San Martín se celebró el enlace matrimonial de la bella señorita Avelina Hernández, con el joven maestro nacional don Arcadio Sánchez Iñigo.

La novia es hija de nuestro buen amigo don Agapito Hernández, secretario de Cabeza del Caballo, y el novio, hijo de los señores de Sánchez, ricos propietarios de Martinamor.

Bendijo la unión el celoso párroco de Almendra, don Jesús Hernández, hermano de la novia, y fueron padrinos de dicho acto, don Miguel Sánchez y su esposa, doña Teodora, hermanos del novio.

Después de la ceremonia, se trasladó la comitiva al Hotel Pasaje, donde se le sirvió una espléndida comida.

Entre la numerosa concurrencia, recordamos a la hermana de la novia, Adora; a su prima, Rosa; a las hermanas Visita e Isabel Zapata; a don José Hernández y esposa, de Vistahermosa, y a su hermano don Félix, sargento de la Radio.

Los novios, a los que deseamos eterna luna de miel, han salido para algunas capitales en viaje de novios.

ARRIENDO DE PASTOS

El día 15 del mes actual, y hora de las diez, se subastarán los pastos del 2.° y 4.° cuartos de la dehesa la Vega, cuyo pliego de condiciones está de manifiesto en casa del Administrador; el contrato es por tres años, empezando el 1.° de Octubre.

Jaraiz de la Vera, 1.° de Octubre de 1930. — El administrador, **Maximino Aparicio.**

CARRERO.—Se necesita carrero para fuera de la población. Inútil presentarse sin buenas ref encias. Informarán, Pérez Pujol, 2, principal.

PERDIDA.—Se han extraviado dos potras canas, cerriles, de tres y cuatro años; una con cola larga y estrellada, y otra, cola corta, crin larga, con señales de apeas y marcadas en anca derecha con C. M. Se agradecerá indiquen su paradero en casa de don Bernardo Olivera, en Salamanca y Ledesma.

PASTOS.—Se arriendan pastos de invierno para ovejas y montanera en la dehesa de Segovia de Salcedón, próximo a Monterrubio de la Sierra. Para tratar en la misma con el rentero, José Iñigo. 10-7

SE VENDE quiosco de madera nuevo, desmontable y con techo de Uralita. Informarán, Cantina del Regimiento de Albuera. 4-3

CASA.—Se vende la casa número 13 de la calle de Pedega (Calzada de Toro), con hermosas habitaciones, jardín y corral. Infonmarán en la misma. 8-a-2

SE VENDEN un carro y un caballo bien enganchado. Para informes y verlos, Avenida de Canals, 21 (La Fama), en carbones. 5-a-5

LAMINADOR de chapa, rodillos de diez centímetros, con ruedas de engrane, muy fuerte y consistente, se vende barato y a toda prueba, Bretón, 9. 8-a-7

MONTANERA Y HOJADERO.—Se arriendan, en junto o separadamente, los de la "Dehesa de Valdemimbre", término de Sanzoles (Zamora). Dirigir ofertas, hasta el día 29 del actual, a Mariano Fernández, Valsaín (Segovia), y a partir de dicha fecha, tratar en la finca con el guarda de la misma. 12-7

MERENDERO.—En la carretera de Vitigudino, frente a Villarmayor, se ha establecido un gran merendero, con excelentes servicios y habitaciones independientes. 8-6

CASA.—Se vende una casa en la Trasera del Paseo de San Antonio, letras F. S., número 13. Informarán en la misma. 6-3

Lloyd Norte Alemán

BREMEN

Servicio regular de vapores correos rápidos entre España, Sud América, Cuba y Galvestón

LINEA BRASIL-LA PLATA

Directamente para Lisboa, Río Janeiro, Santos, Montevideo y Buenos Aires, saldrán los rápidos vapores correos de gran porte:

26 Septiembre, SIERRA CORDOBA Pesetas 638,70.
4 Octubre, MADRID Pesetas 593,70.
17 Octubre, SIERRA VENTANA Pesetas 638,70.
25 Octubre, WERRA Pesetas 593,70.
Noviembre, SIERRA MORENA Pesetas 638,70.
15 Noviembre, WESER Pesetas 593,70.
28 Noviembre, SIERRA CORDOBA Pesetas 638,70.
19 Diciembre, SIERRA VENTANA Pesetas 638,70.

LINEA DE CUBA

Directamente para la Habana y Galvestón saldrán los siguientes vapores:

5 Octubre, SEYDLITZ Pesetas 545,45.
9 Noviembre, LUTZOW Pesetas 545,45.
7 Diciembre, YORCK Pesetas 545,45.

Admitiendo pasajeros de cámara, tercera turista y tercera clase.

Nota.—Los vapores SIERRA admiten pasajeros de primera, tercera camarote y tercera ordinaria.

El MADRID, WESER y WERRA escalan también en los puertos de San Francisco do Sul y Río Grande do Sul, admitiendo pasajeros de clase intermedia, terecra de camarote y tercera ordinaria. Precio del camarote aparte, 35 pesetas persona.

Más detalles e informes, el agente general de la Compañía en España

LUIS GARCIA-REBOREDO ISLA

VIGO, GARCIA OLLOQUI, 2

VILLAGARCIA MARINA, 14

NOTICIAS

Nos escriben una atenta carta solicitando madrina de guerra, los cabos Manuel González, Isabelino Portillo, Paulino Sánchez y Lorenzo Cortajada, todos ellos pertenecientes a la Compañía de Ferrocarriles Militares de Tetuán (Marruecos).

ENFERMEDADES DE LA BOCA Y DIENTES

LUDEÑA HIJO

ODONTOLOGO

Consulta de 10 a 2 y de 4 a 7

PLAZA MAYOR, 10

La Cancillería de Estado publica el convenio entre España y Francia, para mejorar los servicios telegráficos y telefónicos en Marruecos.

DR. GOMEZ DIEZ

OCULISTA

Consulta de ONCE a UNA

Doctor Riesco, 38, principal, izquierda.

Se ha publicado el número 53 de la revista médica de Valladolid, titulada, "El Eco Médico-Quirúrgico", correspondiente al 1.° del actual, que contiene el siguiente sumario:

Sección profesional: "El nombre es lo de menos", por don Félix Antigüedad; "Si yo fuera director general", por don Angel De Diego"; "Los candorosos", por Fernandié.

Sección científica: "La curación de la Senilidad", por el doctor Helán Jaworski.

Sección bibliográfica: Por don Félix Antigüedad.

Actualidades, publicaciones recibidas, vacantes y anuncios.

MR. MONFORT, DE MADRID

CONDE PEÑALVER, 5, ENTLO.

Presentará en el GRAN HOTEL los días 4 y 5 su espléndida colección de vestidos, abrigos, sombreros y lencería. Creaciones de las mejores firmas parisinas. 3-2

Los centros de perturbación atmosférica del continente americano, van perdiendo importancia, no sólo porque se reducen, sino porque son, a la vez, menos intensos. Solamente ocurre lo contrario en la zona marítima de las Antillas, hacia las Bermudas.

En la región de los Grandes Lagos, existe una zona de buen tiempo, bastante importante, que regula el ambiente de toda aquella comarca.

Persiste entre las Azores y Portugal una perturbación atmosférica estacionada, que amenaza a la península Ibérica.

En el mar del Norte, corriéndose también al occidente del archipiélago inglés, existe una zona de presiones elevadas.

Llueve poco en Europa; son abundantes las nieblas, y por todas partes los vientos soplan flojos, por lo común de la región del este.

La máxima de ayer, fué de 32 grados, en Córdoba y Jaén, y la mínima, de 13, en Valladolid y Zamora. En Madrid, la máxima fué de 25 grados, y la mínima de hoy, de 15.

Agricultura: Tiempo inseguro y con tendencia a llover en las comarcas occidentales de España.

CLINICA DE GARGANTA, NARIZ Y OIDOS

Dr. J. MEZQUITA

Ex ayudante del Dr. Tapia.-Consulta: De DIEZ a UNA

García Barrado, 36, segundo

Han sido convocadas oposiciones para cubrir las vacantes existentes de secretarios de los Juzgados y 50 plazas más que constituirán el cuerpo de Aspirantes.

A. CASTAÑO

MEDICO DENTISTA

Consulta de diez a una y de cuatro a siete. Quintana, 5 y 7, principal.

SE NECESITAN 30 cebones y 80 camperos, para el aprovechamiento de bellotas en la dehesa de Berroy, término municipal de San Pedro de Rozados. Para tratar, con los renteros de la misma. 6-2

EXTRAVIO.—El día 28 de Septiembre se extraviaron dos caballos de cinco años, colines, uno cano y el otro colorado, con las patas blancas y algo en una mano. Su dueño, Pedro Gallego, en Zaratán. 4-2

HIPOTECAS, primeras y segundas sobre fincas rústicas, provincias Salamanca, Cáceres, Zamora y Avila. Gestión rápida. Dirigirse a J. M. Brito. Alcalá, 94 Madrid

Real Sanatorio

— DEL —

Guadarrama

DIRECTOR:

DR. RODRIGUEZ PARTEARROYO

Del Hospital de la Princesa y del Instituto de Alfonso XIII (Servicio de tuberculosis)

Claudio Coello, 50

MADRID

Oficinas en el Sanatorio

Pensiones completas, incluída asistencia médica, de 20 a 40 pesetas

GALERIAS DE CURA AL MEDIODIA PARA TODOS LOS ENFERMOS

SERVICIO DE AUTOMOVILES DESDE LA ESTACION DE CERCEDILLA

EL DIA EN LA AUDIENCIA

Juicio oral por desacato

El día 11 de Abril último, estando celebrándose en el Juzgado municipal de Villarino de los Aires, un acto de conciliación promovido por Juan Sendín Benito, contra Pedro Hernández Grande, de buena conducta, éste, dirigiéndose a aquél y aludiendo a un pleito que había sostendo con un hermano del referido Juan, llamado Joaquín, dijo que según se aseguraba, si la Audiencia de Valladolid había revocado la sentencia dictada por el juez de primera instancia, era porque había comprado la sala.

Por el referido hecho fué procesado el Pedro Hernández Grande y para ser juzgado compareció ayer ante la Audiencia. El teniente fiscal, señor Basarán, lo acusó como autor de un delito de desacato y pidió que se le condenase a la pena de seis meses de prisión, efectos procedentes, multa de 1.000 pesetas y costas.

Según el defensor, señor Tordera, el procesado no había cometido hecho alguno delictivo y solicitó su absolución, con las costas de oficio.

Informaron las partes y quedó el juicio terminado para que el Tribunal dicte sentencia.

EL LICDO. SALVADERA

LA ESTADISTICA SANITARIA

Una circular

Por el inspector provincial de Sanidad, don Joaquín de Prada, se ha remitido a los inspectores municipales de Sanidad de la provincia la siguiente circular:

"Habiéndose establecido nuevas normas para el servicio de Estadística sanitaria por Real orden de 27 del próximo pasado mes de Marzo, cuyo servicio comenzó a funcionar el 1.° de Junio para las capitales de provincia y Ayuntamientos de más de 20.000 habitantes, y que ha de comenzar según normas establecidas en dicha soberana disposición publicada en la "Gaceta de Madrid" número 88, correspondiente al día 29 de Marzo de 1930, para el resto de los Ayuntamientos de la Nación, el día 5 del próximo mes de Octubre, cree esta Inspección imprescindible dirigir a usted las siguientes instrucciones, con el fin de encarecer la necesidad de cumplimentar fielmente el servicio encomendado y aclarar los principales conceptos de dicha Real orden, con lo cual quedará unificado el servicio en esta provincia.

Los señores secretarios de las Juntas municipales de Sanidad de todos los Ayuntamientos de esta provincia, excepto el de la capital, deberán comenzar a seleccionar los hechos ocurridos desde el comienzo del domingo, 5 de Octubre próximo, hasta el sábado, día 11, a las doce de la noche, y así sucesivamente (comienzo del domingo hasta las doce de la noche del sábado), y utilizando las tarjetas amarillas que le acompaño, enviará los datos correspondientes a esta Inspección provincial, precisamente en la mañana del lunes e independientemente de toda otra comunicación de urgencia que las circunstancias exijan. La tarjeta, llena con los datos que se reclaman, será incluída en un sobre y dirigida a esta Inspección, utilizando el sello de franquicia oficial que posee esa Inspección municipal.

Los datos referentes al número de casos de cada una de las enfermedades de declaración obligatoria, serán recogidos de los partes que los médicos en ejercicio hayan notificado a los Inspectores municipales, según determina la Instrucción general de Sanidad de 1904 y Real orden de 10 de Enero de 1910, debiendo, por los medios que estime más adecuados, recordar esta obligación a los citados médicos, así como las sanciones que impone para casos de omisión el artículo 63 de la Instrucción general de Sanidad.

Cuando un mismo inspector municipal de Sanidad desempeñe el cargo en diferentes Ayuntamientos, remitirá los datos a la Inspección provincial, utilizando una tarjeta para cada uno de los Municipios.

Los demás datos que se piden en las tarjetas que le acompañan, o sean:

EL ADELANTO tiene contratado con la Sociedad Telefónica, un abono de CUARENTA Y CINCO MINUTOS diarios de conferencias con Madrid.

DESDE TARDAGUILA

Grandes festejos se preparan en esta localidad para el día 5 de los corrientes, festividad de Nuestra Señora del Rosario.

La víspera, al oscurecer, se celebrarán solemnes completas, y al amanecer del día siguiente, una acreditada banda de música recorrerá las principales calles de la localidad, entonando hermosas dianas.

A las nueve y media, misa solemne, que celebrará nuestro celoso párroco, don Cirilo González Falagán, y a continuación, la procesión recorrerá las calles de costumbre.

A las tres de la tarde, con permiso de la autoridad, y si el tiempo no lo impide, tendrá lugar una novillada de la acreditada ganadería de don Manuel González, vecino de Topas, con residencia en San Cristóbal del Monte, en la cual será lidiado, banderilleado y muerto a estoque un utrero por los afamados diestros José Zamarreño (Gordito), Víctor Areta y Antonio Blanco (Blanquito).

A continuación tendrá lugar el baile público, el cual promete ser concurridísimo, y lo mismo el que tendrá lugar en el Casino.

Son mayordomos de dicha fiesta, mis buenos amigos Nicolás Martín Morales y Andrés Laco Polo.

EL CORRESPONSAL

VIDA RELIGIOSA

NOVENA A LA VIRGEN DEL PILAR

Hoy dan comienzo, en la iglesia de Santo Tomás Cantuariense, los cultos que la Cofradía y Corte de honor de Caballeros y Señoras dedican a su egregia patrona, la Santísima Virgen del Pilar.

Por la mañana, a las ocho, todos los días, misa solemne y lectura de la novena.

Por la tarde, a las seis y media, rosario, novena y exposición del Santísimo, terminando con el himno del Pilar.

Se celebrará un solemnísimo triduo los días 10, 11 y 12, habiendo por la tarde sermón, a cargo, el primer día, del P. Estanislao Marcos, dominico; de don Bernardo G. Rincón, regente de la Iglesia, y el día 12, la fiesta principal, oficiándose a las siete y media, la misa de comunión general, reglamentaria para los asociados, que dirá el ilustrísimo señor don José Artero, canónigo de esta Catedral y aragonés. La misa mayor, será a las diez y media, quedando expuesto el Sacramento del Altar hasta las siete de la tarde, en que predicará el Padre José Nieto Rodríguez, agustino.

El día 13, solemnes honras fúnebres por los socios y socias fallecidos.

La parte musical corre a cargo del reputado profesor señor García Bernalt.

CONGREGACIONES MARIANAS

Sección de Madres de congregantes: Hoy, a las once, junta general reglamentaria, en el salón de la residencia.

Bendición de bandera: Mañana, a las diez de la mañana, en el Palacio del señor Obispo, será bendecida por su excelencia la hermosa bandera de la Congregación de los Caballeros de San Ignacio.

La dirección ruega a todos los congregantes la más puntual asistencia.

Comunión general: Mañana, a las ocho y media, tendrán la comunión general de mes las siguientes Congregaciones: Caballeros de la Inmaculada, Luises, Kostkas y sección de Madres de congregantes.

Asamblea de Kostkas: Mañana, a las once de la mañana, celebrará esta Congregación una asamblea extraordinaria, para tratar asuntos de sumo interés.

Se ruega la asistencia a todos los kostkas.

COCHERA, con agua, se arrienda. Infonmarán, Doctor Pulido, 6, pral. 3-2

PARA CALZARSE COMPLETAMENTE GRATIS

Realice sus compras en LA REVOLTOSA, donde se les entregará dos números, que en combinación con el sorteo del día 21 del corriente mes, puede ser favorecido con un importante premio.

LA REVOLTOSA

ESCALERILLA DE PINTO, 1 y

PENSAMIENTOS

El corazón tiene razones que la razón no comprende.—Pascal.

Nada es tan fácil como expresar un amor que no se siente.—Sieu Kierrizc.

El Adelanto

DIARIO DE LA MAÑANA

EL TIEMPO QUE HIZO AYER

Barómetro, 700,3. Sombra, 27,0. Mínima, 10,2. Seco, 16,4. Húmedo, 14,6. Viento, SE—fuerza, 0. Cielo, nuboso. Tiempo, variable. Lluvia de ayer, 0,0.

ULTIMA HORA

AL CERRAR LA EDICION
NOTICIAS DE MADRUGADA

AMPLIACION DEL CONSEJO

Política internacional.

Madrid.—En el Consejo celebrado anoche, habló extensamente el duque de Alba sobre las cuestiones que van indicadas en la nota oficiosa de referencia del mismo, pero además dió cuenta de las conversaciones que había sostenido en San Sebastián con el ministro de Negocios de Portugal, conviniendo con él la celebración de una conferencia que tendrá lugar en Madrid, para la revisión del tratado de comercio con aquella República, después de que se celebre la anunciada Conferencia hispano-francesa.

También dió cuenta el duque de Alba, de los sucesos políticos desarrollados en El Ecuador, según los informes de nuestro representante diplomático en aquella República y del centenario de Bolívar, que se celebrará con gran esplendor en el mes de Noviembre próximo en Colombia, acordándose que nuestro país esté representado por el ministro de España en aquella República.

El Estatuto ferroviario definitivo.

El ministro de Fomento invirtió más de dos horas en la exposición detallada del Estatuto ferroviario definitivo.

Todos los ministros guardaron absoluta reserva en cuanto a los detalles de dicho Estatuto, habida cuenta de que su conocimiento podía influir en las cotizaciones de Bolsa.

Del proyecto de Estatuto ferroviario tienen copias todos los ministros, y el señor Matos repartió entre ellos notas aclaratorias. Seguramente que el Consejo ha de volver sobre este asunto, que por su importancia requiere la detenida atención del Gobierno.

Los trasportes por carretera.

También llevó el ministro de Fomento al Consejo el asunto relacionado con el problema de los trasportes por carretera, de gran interés en algunas provincias por el pleito entablado en lo que se refiere a las exclusivas de compañías.

El Gobierno coincide en que no es posible su desaparición, porque sería de mal efecto el anular los contratos concediendo exclusivas que están en vigor.

Las elecciones. - Propósitos del Gobierno.

La parte más importante del Consejo celebrado anoche, lo fué sin duda, la dedicada a asuntos electorales, derivados del problema que crea al ser declarado desierto el concurso para la confección del carnet electoral.

El Gobierno mostró el firme propósito que abriga de no ampliar el plazo para la celebración de las elecciones, que deberán tener lugar en la fecha ya indicada.

Dió cuenta el ministro de Trabajo de las reclamaciones formuladas sobre el Censo electoral, pidiendo algunos la ampliación de plaza para la presentación de reclamaciones.

Resulta que algunas de estas reclamaciones, son perfectamente atendibles, como lo que ha sucedido en un distrito de Levante, donde han desaparecido las lisas electorales y no ha sido posible dar con ellas.

El Gobierno, entendiendo que si bien es doloroso lo sucedido en otros lugares, no puede obstaculizar la celebración de las elecciones generales en el tiempo marcado, y en su vista, acordó no conceder la ampliación del plazo solicitado y tomó el acuerdo de ordenar a la Dirección de Estadística, donde constan las listas electorales en matrices, las envíen a aquellos distritos electorales a que antes nos referimos.

El Consejo tomó el acuerdo siguiente: Según la Ley, las listas de compromisarios para la elección de Senadores han de hacerse en los meses de Enero y Febrero. De seguir estos preceptos, no podrían celebrarse las elecciones de senadores en el plazo oportunamente marcado, después de las de diputados, y en su consecuencia, acordó que la confección de las listas de compromisarios se verifique en los meses de Noviembre y Diciembre.

Los conflictos sociales. La anunciada huelga de Bilbao.

El ministro de la Gobernación, general Marzo, dió cuenta en el Consejo, de los conflictos sociales planteados actualmente y leyó algunos informes de gobernadores civiles.

Lo más interesante con relación a esta cuestión, es el anuncio de huelga general en Bilbao, como protesta contra la proyectada visita de los propagandistas de la Unión Monárquica Nacional.

El Gobierno lamenta sinceramente esta actitud, que dice bien poco en lo que respecta a la libertad de propaganda, y como está decidido a mantenerla, dará instrucciones al gobernador, para que aquellos oradores puedan ejercitar su derecho sin coacciones.

Concesión de cruces.

El ministro de Marina, almirante Carviá, dió cuenta en el Consejo de dos expedientes de concesión de Cruces rojas, a dos oficiales del Ejército.

Casas baratas.

También el ministro del Trabajo dió cuenta de otros dos expedientes de casas baratas, que se hallaban detenidos desde algún tiempo por informes contradictorios.

El funcionamiento del Centro regulador de cambios.

El ministro de Hacienda habló detalladamente del funcionamiento del Centro regulador de Cambios, y dijo que en cuanto a su resultado y eficacia, no puede juzgarse hasta que lleve un mes actuando.

Política monetaria del Gobierno.

En cuanto a la política monetaria seguida por el Gobierno, manifestó el señor Wais que, hasta ahora, aquél había actuado de manera pública, dando a conocer sus acuerdos por medio de la "Gaceta". En lo sucesivo, las medidas que dicte o que se hallen en preparación, serán conocidas de igual forma, lo que indica que el Gobierno no sigue, ni seguirá, política hermética en este asunto.

Próximo Consejo. - Regreso de la familia real.

Los ministros volverán a reunirse en Consejo, el jueves de la semana próxima.

El señor Sangro, marchará hoy por la noche a Tarragona, Reus y Valls, regresando a Madrid el martes.

El Gobierno supo que la familia real da por terminada su estancia en San Sebastián, el día 7, y que regresará el 8 a la Corte.

PROVINCIAS

HUELGA GENERAL

Bilbao.—Se ha acordado la declaración de huelga general, como protesta contra la anunciada visita de los propagandistas de la Unión Monárquica Nacional.

Hoy ha habido algunos incidentes y se han practicado algunas detenciones.

DECLARACIONES DE FERNANDO DE LOS RIOS

Granada.—El diario "El Defensor de Granada" publica unas declaraciones del catedrático don Fernando de los Ríos.

Asegura que Indalecio Prieto, Besteiro, Saborit y él, representan la tendencia republicana revolucionaria dentro de la organización del partido socialista.

Está convencido de que se hará el frente único republicano-socialista y la conjunción de agrupaciones obreras.

La reunión de los liberales le pareció una triste farsa. Su eficacia es nula, aunque tiene un propósito que es el de evitar la emoción orientada hacia una polarización republicana.

El mitin celebrado el domingo último en Madrid, representó, según Fernando de los Ríos, el genuino sentir nacional.

Termina diciendo el catedrático socialista que vivimos bajo una dictadura gelatinosa, embozada y solapada.

VUELCO DE UNA CAMIONETA

Oviedo.—En la carretera de Cabriñana, volcó unacamioneta y el conductor y otros tres ocupantes, resultaron gravemente heridos.

EL SINDICATO MINERO ASTURIANO

Oviedo. El Sindicato minero asturiano, ha publicado un manifiesto recomendando a los trabajadores que no hagan horas extraordinarias, y cumplan lajornada de ocho horas, para evitar que existan obreros parados.

CAMBO APLAZA SU REGRESO A ESPAÑA

París.—El ex ministro regionalista, don Francisco Cambó, ha aplazado su regreso a España.

Marchará a Roma y regresará otra vez a París.

BODA DE UNA PRINCESA ITALIANA

Roma.—Los reyes de Italia han consentido en la boda de la princesa Juana con el rey Boris, de Bulgaria.

CHOQUE DE DOS AEROPLANOS

Le Bourget.—Esta mañana salieron dos aparatos de caza, para participar en un simulacro de ataque. Los aparatos chocaron en pleno vuelo y uno de los pilotos, utilizando un paracaídas, descendió sin novedad. El otro piloto murió carbonizado.

SUSPENSION DE GARANTIAS

Habana.—El Congreso de representantes ha votado a favor de que se conceda al presidente Machado, autorización para suspender las garantías constitucionales y la adopción de medidas extraordinarias.

RIVERA

ESCUELA DE NOBLES Y BELLAS ARTES DE SAN ELOY

Como hemos anunciado, mañana, domingo, a las once, se celebrará la apertura de curso en esta Escuela y la distribución de premios.

También se verificará el acto de imponer la medalla del Trabajo al veterano profesor don Fernando Rodríguez Cea.

Se invita a los señores Consiliarios, por estas líneas, a que concurran a estos actos.

Noticias radiofónicas

¿Música de discos o música "verdad"?

Recientemente, una emisora alemana anunció un concurso en el cual los radioescuchas concurrentes debían determinar si la música radiada era de discos, o si había sido interpretada por una orquesta. Para darse una idea de lo difícil que resulta distinguirlo, basta saber que de las 76.274 respuestas recibidas, únicamente 52 fueron exactas.

Un receptor de bolsillo para la Policía

La Policía de Brighton tiene, actualmente, en ensayo un pequeño receptor que en caso de ser aceptado, llevarán todos sus agentes y de esta forma podrán escuchar las noticias que transmita la emisora de la Jefatura Central. Con estos pequeños aparatos podrá "recibirse" claramente en una distancia de 12 a 14 kilómetros a la redonda.

NOTAS DEL MOMENTO

El Palacio llamado Pabellón de la Guardia, construído en Berlín el año 1818, va a ser consagrado a honrar la memoria de los soldados muertos en la gran guerra, acto que se celebrará con gran solemnidad.

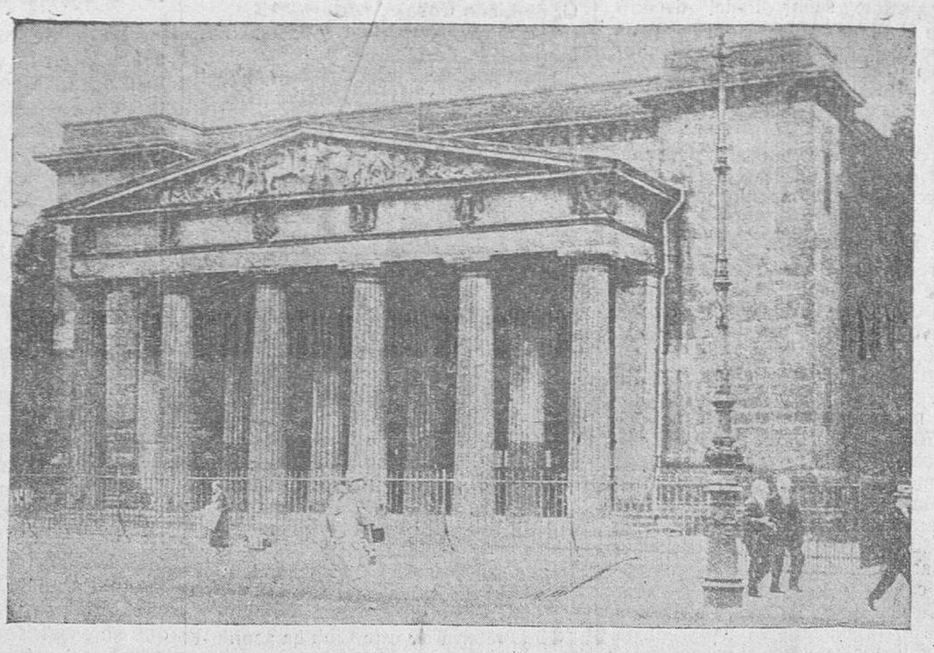

JUNTA PROVINCIAL DEL CENSO

Nota oficiosa

La Junta provincial del Censo electoral ha terminado de revisar los expedientes remitidos por las Juntas municipales de todos los pueblos de esta provincia.

Como consecuencia de dicha revisión, han quedado excluídos de las listas electorales, todas las personas que no han justificado cumplidamente: 1.º Ser vecino de dichos municipios. 2.ª Ser mayores de veinticinco años el día 10 de Mayo último, y 3.º No contar dos años de residencia al menos en los pueblos de su vecindad, conforme a lo dispuesto en el artículo 1.º de la Ley Electoral vigente en relación con el Real decreto de 4 de Mayo último, por el que quedó derogado el de 30 de Marzo de 1928.

Han quedado sin incluir en dichas listas por aplicación de los mencionados preceptos legales, bastantes funcionarios públicos que no han justificado llevar los dos años de residencia en el punto donde prestan sus destinos.

La Junta provincial hace presente que en contra de sus resoluciones se pueden presentar las correspondientes apelaciones ante la Audiencia Territorial de Valladolid, dentro de los seis días siguientes a la publicación en el "Boletín Oficial" de esta provincia de los acuerdos de dicha Junta provincial, o sea, hasta el 16 del actual mes.

Salamanca, 3 de Octubre de 1930.

Un Congreso Internacional del Aceite

En Atenas va a celebrarse, del 30 de Octubre al 14 de Noviembre próximos, un Congreso Internacional de Oleicultura. El programa de este Congreso trata del problema olivarero en todos sus aspectos. La producción del olivo; las enfermedades e insectos que le perjudican; las industrias oleícolas, el comercio de los productos del olivo, el aspecto económico de la producción olivarera, precios remuneradores, cooperativas olivareras, etc. etc.

Cuando escribimos estas líneas, no tenemos de este Congreso más noticias que su programa escueto; pero fuera molesto para nuestros olivareros sospechar siquiera que España no se halle representada en este Congreso como a su categoría de nación primera productora de aceites corresponde. Suponemos, desde luego, que España tendrá en el Congreso de Atenas el puesto que merece, porque nuestros agricultores olivareros no descuidan medios y oportunidades para estudiar sus problemas y defender sus intereses allí donde se les presente ocasión.

Produciendo España la mayor cantidad y la mejor calidad de aceites de todo el mundo, se da el caso de que en el mercado mundial no se conozca a España en tal concepto, sino que se considera a Francia y a Italia, monopolizando la buena fama en la producción de buenos aceites, mientras que a España se la conozca como productora de aceites inferiores. Pero es triste ver todavía, que esa fama que en el mercado mundial gozan los aceiteros franceses e italianos, se deba a que los aceites que con tales nombres circulan por los mercados no son de Francia ni de Italia generalmente, sino aceites españoles envasados bajo etiqueta de aquellas naciones, en tanto que, por otra parte, andan por los mercados aceiteros malísimos de Grecia y Turquía envasados con el epígrafe de "aceite español".

¿Será el Congreso de Atenas una oportunidad que aprovechen nuestros olivareros para hacer que en el mundo entero se sepa de la verdadera calidad de los aceites españoles y se coloquen estos en el primordial lugar que en el mercado mundial les corresponde muy legítimamente? No tenemos que decir cuanto deseamos que así sea.

A. DEL CAMPO

SE VENDE la casa número 1 de la calle del Lucero. Informarán en Leones, 8.

8-a-2

Cartas de Berlín

El centenario de los Museos de Berlín

Brillantísimas han sido las fiestas organizadas en Berlín para conmemorar el primer centenario de los Museos de Bellas Artes que son hoy orgullo de la capital de Alemania. Aparte las recepciones, banquetes, sesiones académicas y representaciones de gala, las fiestas del centenario han dado lugar a la solemne inauguración de dos nuevos museos—el Museo Pergamon y el Museo Genmánico—en los cuales han quedado instaladas espléndidas colecciones de antigüedades griegas y de objetos de arte medieval alemán, recientemente enriquecidas con nuevas aportaciones y adquisiciones entre las cuales descuellan los soberbios ejemplares de arquitectura griega descubiertos por las misiones arqueológicas alemanas en el Extranjero.

Más de cien personalidades del mundo internacional de las bellas artes aceptaron la invitacón que el Estado prusiano les dirigiera para asistir a las fiestas del centenario de los museos berlineses. Entre estos invitados extranjeros descuellan los nombres de MacLagan, director del Museo Viktoria y Albert de Londres; Koechlin, presidente del Consejo de Museos de Francia; Martin, director de la Balería de Pinturas de La Haya; Axel Gauffin, director general de los Museos de Estokolmo; Hulin de Loo, presidente de los Museos Nacionales de Bélgica; Simaika Pascha, director del Museo Copta de El Cairo, y Alvarez de Sotomayor, director general del Museo del Prado de Madrid.

Desde el punto de vista arquitectónico, no es exagerado calificar de único en el mundo el nuevo Museo Pergamon de Berlín. El Altar de Pergamon—la pieza más importante del Museo—con su frizo de los gigantes, la puerta del mercado de Mileto y la puerta babilónica de Isshtar an sido admirablemente reconstruídos con sus proporciones originales y constituyen espléndidas evocaciones del grado de florecimiento alcanzado por la arquitectura entre los pueblos fundadores de nuestra civilización. Para dar una idea de la grandiosidad de estas reconstrucciones, sin parangón en nigún otro museo del mundo, bastará indicar que el altar de Pergamon tiene 38 metros de frente y 10 metros de altura. Para su instalación ha sido necesario construir una sala de 50 metros de ancho y una escalinata de mármol con peldaños de 20 centímetros, como los de la escalinata de acceso original. La policía se opuso en principio a la construcción de esta escalinata, alegando que la excesiva altura de los peldaños sería una causa de incomodidad para los visitantes, pero acabó rindiéndose a los argumentos históricos de la dirección del museo.

Balance de las representaciones de la Pasión de Oberammergau

Terminadas a fin de Septiembre de este año las Representaciones de la Pasión en Oberammergau, que sólo tienen lugar una vez cada diez años y no volverán a repetirse, por lo tanto, hasta 1940, ha llegado el momento de publicar el balance de una empresa de la cual no es exagerado decir que consiguió, como pocas, atraer la curiosidad mundial. Han asistido a las Representaciones de la Pasión, desde Mayo hasta Septiembre, no menos de trescientos siete mil espectadores, de los cuales la mitad aproximadamente—y entre ellos unos 85.000 extranjeros de todas las razas y naciones del mundo—presenciaron las llamadas representaciones principales y pernoctaron en Oberammergau. El número de extranjeros que acudieron a las llamadas representaciones secundarias o repeticiones fué, en cambio, relativamente escaso.

El resultado financiero ha sido asimismo satisfactorio. El Municipio de Oberammergau ha podido ya amortiguar el empréstito de dos millones de marcos contratado para la construcción del nuevo teatro y la mejora de carreteras y caminos en los alrededores de la "aldea de la Pasión".

OTTO FRANTZ

SE VENDEN 300 ovejas churras. 260 de ellas de vientre y 40 corderas. Para tratar, con el rentero de la dehesa de Gargabete.

4-1

PARA ENCUADERNADORES. — Se vende una máquina de coser con alambre continuo. Informarán en la librería de Núñez, calle de García Barrado, 25.

PROFESORA de la Escuela Superior del Magisterio, daría lecciones a domicilio, o su casa; Magisterio, Bachillerato, Ciencias. Informarán, Afueras de Sánchez Ruano, 3.ª normal izquierda, número 16, junto al Cuartel de Infantería.

4-4

ESTUDIANTES, AVISO.—Se recuerda a todos los estudiantes de las distintas Facultades y socios de la F. U. E., que nuestra PELUQUERIA es la de CASTRO, Pozo Amarillo, 2 y 4. Acudid todos allí.—**La Comisión.**

2-2

CASA.—Se vende en sitio céntrico, precio económico. Informarán, Doctor Riesco, 80, don Julián Luengo.

10-a-10

SE ARRIENDAN los pastos para ovejas, de la Ventosilla (Pedroso). Para informes en la misma, o en la dehesa de Alcubilla con Juan Antonio Fraile.

5-a-3

EN 15.500 PESETAS, precio único, se vende casa con tres pisos, azotea y tienda, recientemente restaurada, en lo más céntrico de la capital. Informes, Julián García Alonso, calle de Zamora, número 54.

8-a-4

PARA LA VENDIMIA.—Pipas y bocoyes, de todas clases, se venden. Casa de Arriba, Carmelitas y Chamberí.

10-a-3

ERUPCIONES DE LOS NIÑOS

Se curan con rapidez con DEPURATIVO INFANTIL Y PASTA POROSA CABALLERO

La venta en droguerías y farmacias

-a-

HERNIADOS (quebrados)

Ha llegado la hora de que cesen vuestros sufrimientos y vuestras angustias. De hoy más, la hernia (quebradura) no constituirá un constante peligro de muerte por estrangulación, ni una imposibilidad física para el trabajo, ni mucho menos una horrible pesadilla.

Una oportunidad para todos los herniados: hombres, mujeres y niños

LEED Y GRABAD EN VUESTRA MENTE

El eminente ortopédico, de Barcelona, Sr. LAZARO, técnico especializado largos años en el tratamiento racional y científico en las hernias, con profundos estudios y gran práctica en la construcción y adaptación de APARATOS ULTRAMODERNOS capaces de contener absoluta y constantemente todas aquellas hernias voluminosas y crónicas, consideradas como incurables, y capaces de CURAR PRONTO y RADICALMENTE todas aquellas hernias posiblemente curables, OFRECE hoy a todos los herniados, ricos y pobres, su maravilloso aparato herniario **VIDA,** ideal de los ideales, el más moderno, el más científico, el más cómodo, sin peso, sin presiones molestas, sin tirantes engorrosos, rápida y fácilmente adaptable y, sobre todo, **AL ALCANCE DE TODAS LAS FORTUNAS,** pues como **garantía absoluta** de sus magníficos y positivos resultados para la **segura curación de las hernias** y para mayor facilidad de aquellos herniados de modesta posición, el **Sr. LAZARO** aplicará sus aparatos **VIDA,** concediendo **grandes plazos para pagarlos.**

DESDE 50 PESETAS. El aparato ideal **VIDA,** por su acción curativa, por sus precios reducidos y por sus facilidades de pago, llevará a todos los hogares donde reina la inquietud y el infortunio, la alegría de vivir y la tranquilidad de sus familiares. Así, pues, acudid todos los que padezcáis hernia, uséis o no aparato, y todos los operados que queráis aseguraros contra la fatal y casi siempre inevitable reproducción, consultar al señor Lázaro, que recibirá personalmente en

Medina del Campo, únicamente el día 4 del actual, en la **Fonda Castellana,** y en **SALAMANCA,** el día 5, en el **Hotel Comercio.**

Especialidades para señoras: Fajas ventrales de grandes resultados para disminuir los vientres voluminosos, fajas de estética y esbeltez, fajas para corregir, curar y prevenir las hernias umbilicales, los abortos, los descensos abdominales, riñón móvil, las relajaciones y eventraciones, etc.

DESPACHO: SERRA, 19, Pral. 1.ª — BARCELONA

JULIAN COCA GASCON

BANQUERO

Casa fundada el año 1893

SALAMANCA — Doctor Riesco, 29

GUIJUELO — Filiberto Villalobos

EDIFICIOS DE SU PROPIEDAD

Corresponsal del Banco de España y Banco Exterior de España

CAJA DE AHORROS

Interés anual, CUATRO por CIENTO

Abonando intereses a partir del primer día hábil de la imposición