AÑO XLIV — SALAMANCA — NUM: 13.656

Toda la correspondencia se dirigirá a nombre del Director o Administrador, a la calle de la Rúa, número 25. Imprenta y Librería de Núñez.—Teléfono número 37.

NO SE DEVUELVEN LOS ORIGINALES

Redacción y talleres: Ramos del Manzano, 42.—Teléf. 67.

DOS EDICIONES DIARIAS

El Adelanto

DIARIO DE SALAMANCA

MARTES, 13 DE NOVIEMBRE DE 1928

Precio de suscripción en España 5'25 ptas. al trimestre. Anuncios, esquelas de defunción y reclamos, precios por tarifa. Comunicados y remitidos, precios convencionales

TODOS LOS PAGOS SE HARAN POR ANTICIPADO

Se admiten esquelas hasta las tres de la madrugada.

NUMERO SUELTO: DIEZ CENTIMOS

PARA "EL ADELANTO"

BELGICA Y LAS REPARACIONES

(De nuestro servicio exclusivo).

Bélgica tiene intereses vitales que salvaguardar en el problema de las reparaciones y en el de la evacuación de las zonas renanas: los de su seguridad, en primer lugar, y también los que resultan de las reparaciones a las cuales tiene derecho. A este respecto nuestra posición es bien clara. Está determinada por dos acuerdos que hemos firmado: el de Londres, que estableció el Plan Dawes en 1924, y el de Washington, que determinó las condiciones de pago de nuestra deuda con los Estados Unidos en 1925.

El programa de nuestro presupuesto está edificado, para muchos años, sobre la base de estos dos acuerdos; el uno fija las cantidades que debemos recibir; el otro, las que hemos de pagar. Entre esas dos cantidades, existe una diferencia a nuestro favor, que se salda actualmente por más de 18 millones de dólares, pero que dentro de algunos años alcanzará cerca de 28 millones, para volver a bajar después progresivamente hasta unos 17 millones de dólares en 1935-36. Este saldo a nuestro favor está muy lejos de corresponder a las pesadas cargas que nos ha impuesto la guerra. Constituye, sin embargo, la única compensación que nos aseguran los Tratados. Por lo tanto nos importa mucho que ese saldo nos sea conservado, pase lo que pase. Sin duda alguna el país rechazaría cualquier combinación que tendiese a reducirlo. Tenemos además, en el terreno material, otro interés que defender: el de asegurar, por fin, la liquidación de una deuda alemana—la de los marcos—cuya legitimidad no ha sido jamás discutida.

La cuesuón de la seguridad.

Bélgica considera con espíritu abierto y objetivo cualquier esfuerzo que se haga para apresurar la resolución definitiva de los problemas nacidos de la guerra y para facilitar la aproximación de los pueblos y la estabilización de Europa. La política que nosotros seguimos es una política de paz y de seguridad. Es necesaria y natural, conforme con nuestras necesidades y nuestro temperamento. Bélgica no tiene nada que ganar, y sí todo que perder, en una guerra. No amenaza a nadie, no será jamás en Europa causa de disturbio o de inquietud. Esta política de seguridad y de paz nos impone deberes a la vez internos y externos.

Es preciso que Bélgica haga el sacrificio necesario para asegurar la defensa de sus fronteras. Hemos de impedir que, en la hipótesis de una nueva conflagración, su territorio que cruzan las rutas históricas de los ejércitos, vuelva a ser el campo de batalla donde se dispute la victoria y se consume la ruina. La misma preocupación nos incita a prestar toda nuestra concienzuda y activa colaboración a la obra internacional de conciliación y de arbitraje, y todos los esfuerzos que se intenten para racionalizar la política mundial, para organizar la paz, para sustituir progresivamente el régimen de la ley contractualmente aceptada por los pueblos, el régimen del Derecho, al sistema de la fuerza y de la violencia.

La Sociedad de Naciones y el arbitraje.

Aunque alejados desde hace un año del Consejo de la Sociedad de Naciones, nos asociamos a todos sus trabajos. Sabido es que un Comité especial de la Sociedad de Naciones, presidido por el señor Benés, se ha dado por tarea la elaboración de diversos proyectos de tratados colectivos o particulares, destinados a servir, en cierto modo, de modelos para los Estados. Tiende a organizar el arbitraje, la conciliación y el sometimiento a juicio, para las diversas categorías de conflictos, así de orden político como jurídico. Otros tienen por objeto la mutua asistencia, o la no agresión. El Comité estudia asimismo los artículos 10, 11 y 16 del Pacto de la Sociedad de Naciones, con el fin de precisar ciertas garantías que en ellos podrían hallarse, para prevenir las guerras.

Por nuestra parte, hemos concluído una serie de tratados bilaterales de conciliación y arbitraje con varios países de Europa. Estamos negociando un tratado del mismo tipo con los Estados Unidos y con Polonia.

El Pacto de Kellogg y la paz mundial.

Bélgica tomó parte también en la iniciativa de los Estados Unidos, de asociar a todos los Estados en un Tratado por el cual declaran condenar el recurso a la guerra para solucionar cualquier conflicto internacional, y renunciar a la guerra como instrumento de la política nacional por el cual se comprometen también a no buscar jamás la solución de sus diferencias sino por medios pacíficos.

Inspirado por el ardiente deseo de paz que impregna nuestra política y que es el de la nación entera, expresé inmediatamente mis simpatías por el principio de la proposición norteamericana, pero haciendo constar al mismo tiempo la necesidad de mantener íntegros el Pacto de la Sociedad de Naciones y el Tratado de Locarno, que constituyen las bases de nuestro estauto internacional y las garantías de nuestra seguridad. Más tarde las grandes potencias a la cuales los Estados Unidos se habían dirigido, dieron a conocer su adhesión de principio, manifestando preocupaciones análogas a éstas del Gobierno belga. Es así como la iniciativa norteamericana ha tenido por resultado una inteligencia general y un pacto solemne, que constituye una nueva garantía de orden internacional y de paz.

El pacto contra la guerra puede consagrar, completar y reforzar las garantías existentes y perfeccionar el mecanimo técnico y jurídico de la paz. Aun cuando no se viera en él más que una afirmación resonante de la idea de paz, serviría todavía al progreso y a la humanidad. Porque la paz, según la frase profunda y elocuente del Presidente Coolidge, es una gran conquista espiritual. Es preciso, para asegurarla, que los pueblos la comprendan como una necesidad, como un deber, como una gran verdad moral, que se despojen de prejuicios seculares y que adquieran una conciencia nueva y más elevada.

Es también obra del tiempo, a la que los estadistas tienen el deber de consagrarse. Su misión no consiste solamente en subvenir a las necesidades del presente. La preocupación del porvenir debe dominar la política. ¿Qué será dentro de diez, de veinte años, de esta Europa que oculta aún tantas y tan inquietantes oscuridades, tan grandes incógnitas? No podemos descuidar nada de cuanto pueda contribuir a ahorrar, a las generaciones que han de seguirnos, espantosas y mortales pruebas como las por que hubimos de atravesar nosotros.

PAUL HYMANS
Ministro de Negocios Extranjeros de Bélgica

Copyright Europress.
(Prohibida la reproducción).

EN 4.ª Y 5.ª PLANAS

LA JORNADA DEPORTIVA DEL DOMINGO EN TODA ESPAÑA.—AMPLIA INFORCION.

CONCENTRACION DE RECLUTAS

El sábado y el domingo se verificó la concentración de los reclutas que fueron sorteados el día 21 de Octubre último, con destino a Africa.

El domingo salieron los correspondientes a la zona de Larache, y los días 13 y 14, saldrán los que van de guarnición a las otras zonas del protectorado.

Lea usted siempre EL ADELANTO

✝

SEPTIMO ANIVERSARIO

DEL EXCMO. SEÑOR

D. MANUEL SANCHEZ-TABERNERO

MARQUES DE LLEN

Caballero cruzado de la Inclita Orden Militar del Santo Sepulcro, Jefe superior honorario de Administración civil, ex-senador del Reino

QUE DESCANSO EN LA PAZ DEL SEÑOR, EL DIA 14 DE NOVIEMBRE DE 1921

después de recibir los Santos Sacramentos y la Bendición Apostólica

D. E. P.

Su afligida esposa, excelentísima señora doña María del Pilar Sánchez, marquesa viuda de Llén; hijos: don Ventura, don Justo, don Huberto, doña Esther, don Alfonso y don Juan; hijas políticas: doña Pilar de Prada Gutiérrez y doña María Alba Neches; nietos, hermanos, hermanos políticos y demás parientes,

Ruegan a sus amigos le tengan presente en sus oraciones y se dignen asistir a alguna de las misas que el referido día 14 se celebrarán en el Oratorio de la casa, Avenida de Canals, 29, parroquia de San Juan de Sahagún, iglesias de Comunidades Religiosas de Padres Agustinos, Carmelitas, Dominicos, Franciscanos, Jesuítas y Salesianos, y la exposición de Su Divina Majestad que se tenga en las Religiosas Esclavas (Azafranal), así como también las que se digan en las iglesias de Llén, Veguillas, Villalba, Vecinos, San Pedro de Rozados, Narros, Matilla, Cortos, Carrascal del Obispo, Terrones y Peña de Cabra, serán aplicadas por el eterno descanso del alma del finado.

Varios señores Arzobispos y Obispos han concedido indulgencias en la forma acostumbrada.

✝

EL SEÑOR

Don Gerardo Sánchez Toribio

(Ayudante de la Caja del Banco de España)

falleció en Salamanca el día 11 de Noviembre 1928

A LOS CINCUENTA Y CUATRO AÑOS DE EDAD

después de haber recibido los Santos Sacramentos.

D. E. P.

Los señores Director, Jefes y empleados del Banco de España; su desconsolada esposa, doña Pilar Atué y Turpyn; hijos: don Gerardo, doña Pilar y doña Paz; hija política: doña María del Amparo Alonso; hermanos: don Francisco y don Ernesto; hermanos políticos: don José Anciones (ausente), doña Ludivina Benito y doña Julia Albertos; sobrinos, primos y demás familia,

Suplican a sus numerosos amigos se dignen encomendar a Dios Nuestro Señor el alma del finado y la asistencia al funeral, por cuyos actos de caridad cristiana, les vivirán agradecidos.

Funeral: Hoy, martes, 13, a las diez de la mañana.
Iglesia parroquial: Nuestra Señora del Carmen.
El duelo se despide en la iglesia.

NO SE REPARTEN ESQUELAS

Agencia Funeraria, Nuestra Señora del Carmen.

LOS NUEVOS PARROCOS

En la Purísima.

Como habíamos anunciado en nuestro número anterior, el sacerdote don Valentín González Gómez tomó posesión el domingo, a las once de la mañana, de la parroquia de la Purísima.

La toma de posesión fué solemnísima, concurriendo el Colegio de canónigos, el Cuerpo de beneficiados, el Clero regular y secular y numerosas comisiones de entidades, como asimismo las autoridades.

También concurrieron representaciones de los pueblos donde últimamente ejercio la misión parroquial el virtuosísimo señor don Valentín González.

El beneficiado de esta Catedral, don Honorato Pérez, a la puerta del templo, leyó el título y el nombramiento de párroco, y seguidamente, y acompañado del muy ilustre señor don Pedro Salcedo, vicario general de la diocesis, a los acordes del órgano, entró en el augusto templo, y revestido, abrió el Sagrario, entró en el confesonario y subió al púlpito.

En éste pronunció un breve y elocuente discurso, diciendo que sus amores primordiales eran el Sagrario y la Purísima.

Dedicó también un recuerdo cariñosísimo para su antecesor, el inmortal don Gaspar Jiménez Repila, como asimismo para los ecónomos que se han sucedido en el gobierno de la parroquia.

En la misa de doce, el cura ecónomo que cesaba en el gobierno de esta parroquia, don Ildefonso Polo después de la plática doctrinal, que trató de la confesion, se despidió de sus feligreses, mostrando su agradecimiento y ofreciéndose incondicionalmente en todo momento a ellos.

En San Martín.

Por la tarde, a las cuatro y media, y con la misma solemnidad, se posesionó de la parroquia de San Martín don Salvador Toribio Rodríguez.

A la puerta del templo le dió el título y el nombramiento don Santiago Prats, catedrático del Seminario, entrando en la iglesia acompañado del muy ilustre señor vicario general de la diócesis, quien le dió posesión.

También, hasta el altar mayor, el organo dejó oir sus acordes, y en éste oró, ante el Sagrario, después al baptisterio, al confesonario y al púlpito, donde pronunció una brillante oracion, ofreciéndose a todos sus feligreses como padre espiritual y haciendo ver los deberes que contraían los feligreses para con el párroco, que son amor, respeto, obediencia y honor.

Asistieron al acto de la toma de posesión los muy ilustres señores capitulares, el Colegio de Beneficiados y numerosas comisiones del Clero regular y secular, como asimismo la mayor parte de las personalidades de la parroquia.

A las seis de la tarde se celebró la función dedicada al santo titular, exponiéndose el Augusto Sacramento.

El joven y elocuente coadjutor, don Francisco de Asís, pronunció una notable oración sagrada, haciendo el panegírico del santo.

A. SANTA MARIA

PIEL - VENEREO - SIFILIS

Pérez Pujol, 3, 2.°

Doce a dos. :-: Siete a nueve.

PRIM, ORTOPÉDICO

EN SALAMANCA

El día 15 de Noviembre, en el **Hotel Pasaje,** recibirá consulta el propio director y afamado ortopédico de Madrid, Preciados, 33. Casa fundada hace medio siglo. Construcción y aplicación de aparatos para corregir deformados de la espalda, piernas o pies torcidos, parálisis, tumores blancos, etc.

PIERNAS Y BRAZOS ARTIFICIALES

Ultimos modelos, perfeccionados con tendones compensadores, Poseen los movimientos perfectos de rodilla y pie como una natural.

VIENTRES VOLUMINOSOS

o caídos, descensos de estómago, riñón, etc., se corrigen con nuestros modelos especiales de cinturas elásticas anatómicas. Fajas de reducción para caballero.

HERNIAS

VENDAJE PRIM, patentado, con el que se consigue la contención y reducción total de la hernia. Niños y adolescentes curan radicalmente en cuatro meses. El más moderno tratamiento científico y económico.

En ZAMORA el 16, HOTEL ANTONIO.-BENAVENTE, 17, HOTEL MERCANTIL.-LA BAÑEZA, 18, HOTEL REINA VICTORIA.-ASTORGA, 19, HOTEL MODERNO.

10-11-13-14-N.

SOUPLEX

TRIBUNAL DE OPOSICIONES A ALUMNOS INTERNOS DE LA FACULTAD DE MEDICINA DE SALAMANCA

Terminados los ejercicios de oposición, el tribunal ha acordado proponer a la superioridad, para las plazas vacantes, a los señores siguientes por orden de mérito:

1. don Vicente Paniagua Comendador.
2. Don Joaquín Iglesias Sánchez.
3. Don Leopoldo García Núñez.
4. Don Epifanio del Aguila González.
5. Don Fernando Martín Alonso.
6. Don Antonio Ferreira Gómez.
7. Don Manuel Colella Lavera.
8. Don Jesús del Cañizo Suárez.
9. Don Ernesto Luengo del Saz.
10. Don Luis F. Martín Corral.
11. Don Manuel Mezquita López.
12. Don Juan Sánchez Jara Galán.
13. Don José Carrasco Pardal.
14. Don José Carbajosa Mancebo.
15. Don Juan Matías Pérez Hernández.
16. Don Juan J. Peralta de la Fuente.
17. Don Manuel Fradejas Sánchez.
18. Don José Sánchez y Sánchez.

LA COLONIA SALMANTINA DE ZAMORA

Una comisión, compuesta por los señores don Francisco Muñoz, don Miguel Franco y don Angel Ledesma, de la colonia salmantina de Zamora, estuvo el domingo en Salamanca, con objeto de organizar un curso de conferencias culturales.

La comisión celebró una extensa conferencia con el rector y los cuatro decanos de las Facultades de la Universidad.

Todas estas personalidades aplaudieron esa iniciativa, tomando el acuerdo de que los decanos reunirán a los claustros respectivos para determinar qué profesores han de dar las conferencias.

Estas comenzarán el día 1.° del mes próximo.

La clausura la verificará el rector de la Universidad, señor Esperabé.

Consulta de enfermedades nerviosas y mentales del doctor

J. J. BARCIA GOYANES

Catedrático de la Facultad de Medicina. Azafranal, 50, segundo.-De once a una

TITULOS DE LA DEUDA AMORTIZABLE

Ayer se recibieron en la Tesorería de Hacienda de esta provincia, 360 títulos de la Deuda Amortizable del 5 por 100 de la emisión de 1927, por valor de 487.000 pesetas y sin impuesto.

Los tenedores de estos títulos que son los señores don Matías Blanco Cobaleda, Banco Mercantil, Banco del Oeste de España, Banco Hispano-Americano, don Julián Coca, don Ulpiano Blanco, don Miguel García Alcalde, don Florentino García López, don José Sánchez Blázquez, don Abelardo Sánchez, don Ricardo González García Borreguero, don José Sánchez Sevillano, doña Paula Herránz y don Justo Becerro, pueden pasar a recogerlos esta mañana, de nueve y media a una.

EL ADELANTO de hoy consta de DIEZ páginas.

LOS CONCURSOS DE "EL ADELANTO"

¿QUE CARTEL DE TOROS Y TOREROS CREE USTED MEJOR PARA LAS CORRIDAS DE LA FERIA DE SEPTIEMBRE?

PREMIO: EL VIGESIMO DE LA LOTERIA DE NAVIDAD NUM. **60.699**

PLEBISCITO TAURINO DE EL ADELANTO

¿QUE CARTEL DE TOROS Y TOREROS CREE USTED MEJOR PARA LAS CORRIDAS DE FERIA DE SEPTIEMBRE DE 1929?

DIA 12	DIA 13	DIA 14
Tres matadores y seis toros.	Cuatro matadores y ocho toros.	Tres matadores y seis toros.
ESPADAS	ESPADAS	ESPADAS
TOROS DE	TOROS DE	TOROS DE

Firma (nombre) o (pseudónimo).

NOTICIAS

Monsieur Bowiers, ha presentado en una de las últimas reuniones de la Academia francesa de las Ciencias, una curiosa nota del padre Cambinet.

Inspirándose en un antiguo trabajo de otro investigador, de monsieur Vaney, en que este sabio zoólogo de Lyon ponía de manifiesto que las larvas del "liparis dispar", decapitadas seguían evolucionando a pesar de la mutilación y se transformaban en mariposas sin cabeza, el padre Cambinet, tuvo la idea de proseguir este género de investigaciones experimentadas sobre mariposas de Madagascar, las cuales decapitó.

El padre Cambinet, pudo entonces hacer la observación de que las mariposas seguían viviendo y que hasta llegaban a vivir más que las otras.

Sin duda, por no tener quebraderos de cabeza.

OSRAM

DOCTOR

SANDOVAL

APARATO DIGESTIVO :-: Y RESPIRATORIO :-:

RAYOS X

Consulta: De doce a dos. Plaza de los Bandos, 1.

mt. y v.

LA FARSA.—Esta magnífica publicación ofrece a sus lectores, en su último número, la bellísima comedia de los hermanos Machado "Las Adelfas".

Estrenada recientemente, están frescas en la memoria de todos las alabanzas que se hicieron a la obra de los ilustres poetas, estando acorde toda la crítica en considerar "Las Adelfas" como una de las comedias más interesantes del teatro español moderno.

En "Las Adelfas", no sólo brilla el genio poético de los hermanos Machado, sino que en esta comedia se revelan como profundos psicólogos, que saben bucear en las almas y sacar de ellas verdades profundas.

Un volumen de más de cien páginas, primorosamente editado, cincuenta céntimos.

Por haberse reconocido la gran eficacia de los **extintores de incendio ANGO,** así como su superioridad sobre las demás marcas, la Exposición de Cinematografía, que actualmente se está celebrando en el Palacio de Cristal, de Madrid, está protegida por **Extintores ANGO.** Fernando VI, 1. Madrid. Teléfono 36.005.—**Representante para Salamanca** y su provincia: **Vicente González,** Maldonado Ocampo, 2.

12-a-12

OSRAM

LUDEÑA

Especialista en enfermedades de la boca y prótesis dentaria.

Plaza Mayor, 10, principal. Salamanca.

mt. j. s.

La Academia Española de la Lengua ha acordado dictar nuevas reglas para la elección de los correspondientes españoles. Las propuestas de nombramientos deberán ir acompañadas, en adelante, de cédulas lexicográficas de la región en que habita el candidato. Además, la propuesta será estudiada por la Comisión de gobierno.

A los académicos correspondientes, ya en ejercicio, se les recordará la obligación que contraen, como consecuencia del nombramiento, de enviar noticias, papeletas, colecciones de vocablos, etc., de la región en que vivan.

También ha acordado precisar aún más las definiciones que contiene el Diccionario de las palabras "rambla" y "arenal".

FINCA RUSTICA

En la provincia de Palencia, de mil huebras, vendo, dedicada la tercera parte a pastos y el resto a labor, terreno barrial, cerca estación ferrocarril del Norte, atravesada por carretera, edificaciones agrícolas, agua muy abundante, mucho arbolado maderable y frutal, huertas, etc. Precio 375 mil pesetas. Absténganse corredores. Para más detalles, dirigirse al Apartado número 9.056. Madrid.

3-2

EL DOCTOR

DIEZ RODRIGUEZ

tiene abierta su consulta, de doce a una, en la calle de Meléndez, 35, y de cuatro a seis de la tarde en su Sanatorio Quirúrgico

Villa María Teresa

Teléfono, 254.

OSRAM

DR. GOMEZ DIEZ

OCULISTA

Consulta de ONCE a UNA

Doctor Riesco, 33, principal, izquierda.

mt. s.

VIAJEROS

En Madrid, hospedarse en el Hotel Excelsior, casa excelente por su cocina afamada y sus vinos finos. Pensión de 9 a 12 pesetas. Calle de Pontejos, número 2, al lado de la Puerta del Sol.

mt. y v.

A. CASTAÑO

MEDICO DENTISTA

Consulta de diez a una y de cuatro a siete. Quintana, 5 y 7, principal.

mt. j. s.

EN NEGOCIO en marcha, aportaría cooperación y de 10 a 20 mil pesetas. Escribir con detalles a Gerente Fábrica hielo del Mercado.—Zaragoza.

3-1

TRASPASO, por no poderla atender, tienda de comestibles. Informará, Atanasio Campo, Paseo de San Vicente, 12.

3-a-2

LOS CUATRO SEXMOS DE LA TIERRA

La junta de ayer.

A las siete de la tarde, y bajo la presidencia de don Nicolás del Teso, se reunió ayer el pleno de la Junta administradora del Pósito de los Cuatro Sexmos, asistiendo los señores don Tomás Marcos Escribano, don Manuel García Puente, don Francisco García Barrado, don Rafael Cuesta, don Luis Bermúdez de Castro, don Agustín Ruano, don Cristóbal Riesco y don Manuel Méndez Cabezas.

Fué aprobada el acta de la anterior.

Conoció de varias solicitudes de petición de préstamos.

Seguidamente se tomó el acuerdo de que una comisión de la Junta se trasladase a Madrid, con objeto de expresar la gratitud del Pósito de los Cuatro Sexmos de la Tierra al ministro del Trabajo, señor Aunós; al director de Acción Social Agraria, señor Benjumea, y al ministro de la Economía Nacional, señor Conde de los Andes.

Se trataron otros asuntos de gran interés para el Pósito, pero que son de los llamados de régimen interior.

LA PATRONAL DEL RAMO DE CONSTRUCCION

También se reunió presidida por don Vicente Andrés y con asistencia de la mayoría de los vocales.

Asistió también a ella el presidente del comité paritario de dicho ramo de construcción y algunos de los vocales que lo integran.

La reunión tenía por objeto cambiar impresiones sobre orientaciones a realizar para la actuación del comité.

Botas grasa para campo, caballero, pesetas..... **17,00**

MICÓ, Corrillo, 11

LAS CEDULAS PERSONALES

Se está procediendo a la cobranza de cédulas personales, por las calles siguientes:

Aire, Azucena, Canteros, Cárcel Nueva, Caleros, Clavel, Correhuela, Eloy Bullón, Guerra, Obispo Jarrín, Palomo, Plazuela de Santa Eulalia, Plazuela de San Julián, Plazuela de la Reina, Plaza de los Sexmeros, Pozo Amarillo, Pozo del Campo, Reina, Rosa, Ventura Ruiz Aguilera.

Alamedilla, Melquiades Alvarez, Casas del Suizo, Calleja del Suizo, Cuesta de Sancti-Spíritus, Numancia, Paseo de Canalejas, Raqueta, Ronda Sancti-Spíritus, Ronda de Sancti-Spíritus, Rollo Alto, Avenida de Campoamor, Rodríguez San Pedro, Espronceda, Las Pajas, Paseo de San Antonio, Convento de las Esclavas, Quita Pesares, Tejar de Petisco, Trasera de las Delicias, Trasera de Campoamor, Vista-Alegre, Aldehuela, Alegría, Antonio Díez González, Díez Llano, Avelino y Avelina, Calle B., Casa de Máquinas, Camino de la Granja, Calle de la Unión, Los Santos, Recreo, San Antonio, San Bernardo, San Rafael, Santa Cecilia, Calle C., Travesía de San Rafael.

AMA DE CRIA, primeriza, leche fresca, se ofrece para criar en su casa. Informarán en Aldeavieja de Tormes, Nicolás Ingelmo, y en Salamanca, Ramón Casquero, calle de la Cárcel Nueva, número 8, 2.°

4-1

TORO EXTRAVIADO.—De Torrecilla de la Orden (Valladolid), desapareció, del 8 al 10 del mes actual, un toro negro, cuatreño y mogón. Se ruega a la persona que sepa su paradero, lo indique a su dueño, Luis Martín, en dicho pueblo.

3-1

COCHERA GRANDE, con vivienda y todas comodidades, se alquila. Informes, estanco de San Julián.

mt.-j.-d.

MEDICAL (BUCLÉ)

Trajes interiores de lana CONTRA EL FRIO Y EL REUMA

Venta exclusiva:

V.da DE TOMAS ALONSO

PLAZA MAYOR, 40 Y 41

SALAMANCA

CAFE - RESTAURANT PUERTO RICO

: Conciertos diarios :

SERVICIO A LA CARTA

BODAS :-: BANQUETES

Prior, 9-11 - Telef., 530

-a-

JUNTA DE MENDICIDAD

Un donativo.

El domingo, a las once de la mañana, y con asistencia de los señores don José León Muñiz, don Siro Gay, don Guzmás Buxaderas, don Críspulo Baza, don Manuel Guerra, don Matías Quintano y don José Crego, celebró sesión la Junta de Mendicidad, bajo la presidencia de don Manuel González Calzada.

Se aprobaron las cuentas correspondientes al mes de Octubre, importando los gastos 4.781,60 pesetas, y los ingresos, 4.724,25 pesetas.

Los gastos superan en este mes a los ingresos, debido a las compras de artículos de primera necesidad y para todo el año, que ha hecho la Junta de gobierno.

El señor González Calzada manifestó que, con motivo de tener que ir a Madrid para asuntos particulares, visitará al señor García Molina, presidente de la Matritense de Caridad, a fin de conocer los medios que en la corte se practican para la supresión de la mendicidad callejera e implantarlos luego más tarde, y con igual objeto, en Salamanca.

El señor León y Muñiz hizo entrega, en nombre de la Diputación provincial, de un donativo de 400 pesetas, cuyo donativo tiene carácter de extraordinario.

Se acordó que constase en acta un voto de gracias a la Diputación y otro al señor León y Muñiz, por las gestiones que había realizado para conseguir este donativo.

Relojes de Oro de Ley, el mejor y mayor surtido.—RELOJERIA PAULINO, Plaza Mayor, 19. Joyería, Platería, Optica

NOTAS DEL RECTORADO

Expediente.

Del decano de la Facultad de Medicina se interesa, para unirle al del título, el expediente de don Eladio Viñuela Bordallo.

Certificación.

De la misma autoridad académica se solicita la certificación oficial de estudios de don Feliciano López Uribe, procedente de la Universidad de Zaragoza.

—Al jefe de la sección de Títulos se le comunica participe a don Rafael González que debe remitir al ministerio diez pesetas en papel de pagos, para que pueda extendérsele su título en pergamino.

SE VENDE una casa en Tamames. Para informes, Manuel Sánchez Benito, en dicho pueblo.

4-1

TEATRO MODERNO

Hoy. martes, 13 Noviembre 1928

Dos grandes secciones de cine

A las seis y media, vermouth

A las diez y cuarto, noche.

PROGRAMA

Sinfonía.

Estreno de la película

LIGERO DE CASCOS

Y la divertidísima cómica,

Lindas bañistas

Mañana: "La mujer inmacada"

Holland América Line

DE ROTTERDAM

SERVICIO RAPIDO EXTRAORDINARIO. NUEVE DIAS A LA HABANA

El magnífico y lujoso trasatlántico VOLENDAM, de 25.400 toneladas, saldrá para los puertos de LA HABANA y NUEVA YORK, de Santander, el 14 de Noviembre; de Coruña, el 15; de Vigo el 15, admitiendo pasajeros de lujo, primera, segunda, tercera preferencia y tercera corriente.

Este vapor admitirá pasajeros para Veracruz, Tampico y Nueva Orleans, con transbordo en La Habana al vapor "SPAARNDAM".

Precio del pasaje en tercera clase:

Habana..... pesetas 555,25
Veracruz-Tampico — 598,50

Para toda clase de informes, dirigirse a los Agentes señores:

BILBAO.-Pérez Ullíbarri e hijos.
SANTANDER. Francisco García
GIJON.-Viuda e hijos de A. Lopez de Haro.
CORUÑA.-López Companioni.
VIGO.-Joaquín Dávila y Compañía.

mt. j. y s.

ALMACEN DE TRIPAS SECAS Y SALADAS PARA TODA CLASE DE EMBUTIDOS

Esta casa dispone de tripas Anchas, Argentinas, Extra primera, Francesa India, de todos los calibres en fardos de 9.000 metros. Y vende el mazo de 40 metros a 5 pesetas, estrechas y anchas, de buen resultado, como ya conocen sus clientes.

FRANCISCO REVILLA

Cárcel Nueva, número 9.-Salamanca. FRENTE A LA PUERTA DE LA CARCEL

ANOCHE, EN EL AYUNTAMIENTO

LA RASANTE DE LA CALLE DE GARCIA BARRADO Y LA COMISION PERMANENTE

Presidiendo el alcalde, don Eulalio Escudero, se reunió anoche la Comisión municipal permanente.

Asistieron los concejales señores Rodríguez y Rodríguez, Blanco, Pérez Bande, Lago, Corona, Montero y Guerra.

En estrados tomaron asiento don Miguel García Alcalde, don Jesús Martín, don Rafael Cuesta y don Antonio González Borreguero, representantes de los propietarios en la Junta administrativa constituída en relación con las contribuciones especiales.

Fué leída y aprobada el acta de la sesión anterior.

Orden del día.

Comenzó la sesión con la lectura de un dictamen que a continuación copiamos, de la Comisión especial en la instancia de varios propietarios vecinos y comerciantes de la calle de García Barrado, solicitando sea reformada la rasante de dicha apresada vía pública.

Dice así el dictamen aludido:

"Excelentísimo señor: La Comisión especial que suscribe, constituída con arreglo a la ley, para el desempeño de las funciones que le son propias, definidas en el art. 347 del Estatuto municipal, ha conocido, con el debido detenimiento, de la precedente instancia, en la que, a ruegos que la firman como propietarios, vecinos y comerciantes de la calle de García Barrado, por considerarse perjudicados con la rasante a que ha de acomodarse la pavimentación en citada vía pública, ruegan a V. E. que se modifique el trazado de aquélla, para evitarse así los trastornos que suponen han de tener de realizarse la obra tal y como está proyectada.

Se trata, excelentísimo señor, de una súplica, que antes de ser formulada en el escrito motivo de este informe, ya había sido examinada en el seno de la informante, pues conscientes ambas representaciones de la defensa de los intereses que les está encomendado, una de las conclusiones comprendidas en la fórmula de avenencia, que en la misma fecha en que esta reunión se celebra, ha sido aceptada por unanimidad, tanto por la Comisión municipal permanente como por el pleno de la Corporación, fué, como se dice en la conclusión cuarta, que a propuesta de la Comisión de propietarios se giraría una visita a la calle de García Barrado, y sobre el terreno se acordaría lo más conveniente al interés general, oyendo a los peritos.

Aprobada en principio expresada fórmula de avenencia en la reunión celebrada por la Comisión especial el día 6 del actual, al siguiente, o sea el miércoles último, la ponencia especial por aquélla designada, examinó detenidamente sobre el terreno la rasante proyectada, las consecuencias que la realización de ésta había de representar para los propietarios e inquilinos de las fincas urbanas de la calle de García Barrado, y unánimemente se reconoció la necesidad de mantener íntegramente el proyecto aprobado, aun lamentando que, como una consecuencia obligada, determinados propietarios e inquilinos tuvieran que sufrir las molestias inherentes a la reforma obligada de sus inmuebles para adaptarlos a la nueva rasante.

Los delegados de los propietarios, celosos del cumplimiento del mandato de confianza que les ha sido otorgado por la Asociación Administrativa de contribuyentes, adelantándose al escrito de los recurrentes, plantearon, con antelación, esta misma cuestión, y anteponiendo a la conveniencia particular el interés general, reconocieron el acierto con que la cuestión técnica de que se trata estaba planteada.

El mismo asunto fué objeto, igualmente, de meditada atención por parte de los señores concejales que ostentan la representación de V. E. en el seno de la informante, guiados por un doble estímulo; que las obras se realicen con los menores trastornos para el vecindario en general y para los dueños e inquilinos de las fincas urbanas en particular y con la mayor economía posible para la Corporación municipal, ya que a su costa se han de efectuar las reformas que sean indispensables en las fincas para acomodarlas a la nueva pavimentación.

A las anteriores consideraciones de orden moral hay que adicionar otra de aspecto legal, consecuencia del estado de derecho creado, por la aprobación del plano de alineaciones de la calle de García Barrado, oportuna y oficialmente tramitado, que tiene fuerza de obligar tanto para la Corporación municipal como para los propietarios.

Y es igualmente digno de tenerse en cuenta que las fincas que tendrán que ser reformadas por cuenta del Ayuntamiento, son en número muy reducido, comparado con el total de las edificaciones de la calle de que se trata, y que entre estas últimas hay algunas que se benefician de una manera notoria con la nueva rasante.

Tales son, excelentísimo señor, sucintamente expuestas, las consideraciones en que la Comisión especial se apoya para aconsejar a vuestra excelencia acuerde desestimar la instancia a que este dictamen se refiere, si bien ha de recomendar se gestione cerca del contratista de las obras de pavimentación imprima a éstas la mayor actividad, para que, cuanto antes, se normalice la circulación, en beneficio de todos, especialmente de los habitantes de las fincas de la calle de García Barrado.

Tal es el parecer de la informante. V. E., sin embargo del cual, resolverá como siempre lo que considere más acertado.

Sala de Comisiones, a 9 de Noviembre de 1928."

Explica el alcalde las gestiones realizadas por el gobernador civil y por él mismo para que a la mayor brevedad posible llegue a Salamanca el cemento que se necesita para la pavimentación de las calles de García Barrado y Zamora.

Los delegados de los propietarios abandonan el salón de sesiones.

Se dió lectura al acta del concurso celebrado para la contratación del derribo de la casa número 10 de la Plaza del Peso. Se adjudica definitivamente a don Esmeraldo Méndez.

Se concedieron treinta días de licencia al médico de la Beneficencia, don Pablo Beltrán de Heredia.

Se dió lectura a una comunicación del teniente coronel primer jefe del Depósito de Caballos sementales de la primera zona, solicitando se le faciliten locales en la forma que en años anteriores para la instalación de una parada.

Conoció la Comisión permanente el recibo del señor Depositario del Ayuntamiento de Madrid, acreditativo de la entrega del donativo para la suscripción pública para socorrer a los damnificados con motivo del incendio del teatro de Novedades y se leyó el anuncio de la Junta Clasificadora de destinos civiles, anunciando el concurso extraordinario para la provisión de una plaza de funcionario administrativo al servicio de S. E.

Hacienda.

Se aprobaron las siguientes transferencias de crédito:

Sobre forma de pago de la cantidad que se adeuda a don Víctor Méndez por expropiación de terrenos.

Idem, ídem, a doña Argentina Morales.

Idem, ídem, a don Félix Coca.

Idem, ídem, a don Materno García.

Idem, ídem, a don Vicente Martín, por ejecución de trabajos de los proyectos de mejoras urbanas.

Idem, ídem, al funcionario encargado de recoger los datos oficiales para la liquidación del impuesto de Plus Valía.

Idem, ídem, en la cantidad que se adeuda al procurador de su excelencia, don Gregorio García González.

Idem, ídem, a don Sebastián Nieto, como contratista de las obras de pavimentación de la calle del Consuelo y que asciende a pesetas 2.241,46.

Idem, ídem, por indemnización a propietarios de fincas de la calle segunda de San Vicente.

Se da traslado nuevamente a informe de la Administración de este expediente.

Idem, ídem, sobre forma de pago de servicios extraordinarios ejecutados por los ordenanzas del Mercado de Abastos. Fué aprobada.

Se aprobó la instancia de doña María Sánchez Losada, sobre transmisión de un crédito reconocido por S. E. por expropiación a turno.

Idem, ídem, sobre habilitación de crédito para pago de facturas que hay que satisfacer en el ejercicio en curso.

Se aprobó un dictamen relacionado con la reclamación formulada por don Emilio Figuerola, por el pago de contribuciones especiales. Se faculta a la Alcaldía para resolver en este asunto.

Se desestima la reclamación de don José Rodríguez, sobre pago del impuesto "paso de carruajes al interior de las fincas".

Se aprobó un dictamen en la instancia de don Miguel García Alcalde, sobre el mismo objeto.

Se desestima la solicitud de don Lorenzo Díaz Martínez, sobre pago del impuesto de inquilinato.

Conforme con la petición de los interesados, se aprobaron los dictámenes en las solicitudes de don Benigno Sánchez Lucas, sobre ídem, ídem; y en la de don Matías Ludeña, sobre ídem, ídem; vuelve a la comisión de Hacienda la solicitud de don Juan Antonio Martín Gutiérrez.

Fué aprobada la solicitud de don Timoteo Gutiérrez, sobre pago del impuesto de inquilinato, y la de don Enrique Louis, sobre ídem, ídem.

Se aprobó un dictamen relacionado con la instancia de don José Sánchez Sendino, sobre pago del impuesto-apertura de establecimientos.

Otro en la de don Manuel García Puente, sobre pago del arbitrio de bicicletas.

Fué aprobado un dictamen de esta comisión en la instancia del fiel recaudador interino don Matías García y García.

Finalmente, se dió lectura y fué aprobada, una moción de la comisión sobre tramitación de reclamaciones relacionadas con el pago de exacciones municipales.

Obras.

Se concedieron las siguientes licencias de obras:

A don Leopoldo Cuelo, solicitando construir una casa de planta baja en un solar de su propiedad sito en los terrenos denominados del Rollo.

A don José Alonso, para construir una casa de planta baja en un solar situado en la calle Escuelas de Canalejas, esquina a la calle particular Imperial.

A don Francisco Tocino, para cercar terrenos de su propiedad en el barrio de la Prosperidad, en las proximidades del Camino Antiguo de las Aguas.

Se aplaza provisionalmente la petición de don Nicolás Chamorro, para reconstruir una pared de su casa sin número de la calle de Pedega.

Se aprobó una moción de la comisión, sobre ejecución de obras en el edificio de la Merced y cuyo presupuesto asciende a 500 pesetas.

Se leyó un informe del arquitecto, proponiendo la renovación del material sanitario del edificio de la Merced. Su presupuesto asciende a 580 pesetas.

Fué aprobada la cuenta de energía eléctrica suministrada para la elevación de aguas en el mes de Octubre por la Electricista Salmantina, que asciende a 3.195,06 pesetas.

Se aprobó una moción de la Alcaldía relacionada con el personal administrativo de S. E.

La distribución de fondos para el mes de Noviembre, asciende a 297.588,05 pesetas.

Ruegos y preguntas.

El señor Corona pide al secretario que traiga a la próxima sesión de la permanente, el expediente del kiosco de la Plaza de la Lonja.

Sin más asuntos que tratar se levantó la sesión.

SOUPLEX

SI SIENTE USTED MALESTAR DESPUES DE LAS COMIDAS

Los disturbios digestivos son derivados frecuentemente de un exceso de acidez del jugo gástrico. Por consiguiente para combatir el malestar después de las comidas, así como las acedías, ardores, pesadeces o indigestiones, basta tomar la Magnesia Bisurada y se obtendrá un alivio rápido y seguro. Este antiácido tan famoso, neutraliza casi instantáneamente la acidez excesiva, combate la fermentación de los alimentos, calma la mucosa irritada y asegura una digestión normal y sin dolor. Un corto período de tratamiento con la Magnesia Bisurada, que se vende en todas las farmacias, le librará de sus molestias digestivas. Los Médicos recomiendan la Magnesia Bisurada.

1-1

NOTAS DE SOCIEDAD

VIAJES

Han salido:

Para Madrid, el profesor auxiliar de esta Normal de Maestros, don José Juan, y señora.

—Para Villagarcía de Arosa (Pontevedra), nuestro buen amigo, don Pío Bermúdez Figueroa.

—Para Madrid, la esposa del industrial, don Venancio Ropero, con su hija Agustina.

—Para Málaga, donde pasarán el invierno, la distinguida señora doña Isabel Sánchez, viuda de Hernández, acompañada de su simpática y bella hija Cándida.

—Han llegado:

De Madrid, el prestigioso cirujano, don Francisco Díez, que de nuevo se ha puesto al frente de su clínica.

—De Bilbao, el industrial, don Eladio Pérez Morocho.

—De Madrid, con objeto de pasar unos días entre nosotros, el joven abogado, don Vicente Oliva.

—De Burgos, el ilustrado abogado de aquel Colegio y redactor del "Castellano", de aquella población, don Luis Mansilla, hijo del que fué ilustre fiscal de esta Audiencia, don Vicente Santiago Mansilla.

—De Zaragoza, el distinguido y aventajado alumno de aquella Facultad de Medicina, don José María López Santos, que pasará unos días en Salamanca.

—De Cabezuela de Salvatierra, a pasar unos días en ésta, la distinguida señorita Amparo González, acompañada de su hermano Jeremías.

PETICIONES DE MANO

Por nuestro querido amigo y paisano, el acaudalado propietario, don Agustín Morales Ruiz-Zorrilla, y para su hijo, el joven abogado, don Manuel Morales Sánz, ha sido pedida, en Madrid, la mano de la encantadora señorita Amparo Sánz Fernández-Reynoso, hija del ilustre abogado, del Colegio de Madrid, don Hilarión.

Entre los novios se han cruzado valiosos regalos.

—En breve, será pedida la mano de una bella y distinguida señorita, hija de un rico propietario del partido de Alba de Tormes, para un joven doctor en Medicina, que también ejerce su profesión en dicho partido.

—Ha sido pedida la mano de la bellísima señorita Lucía de Hoyos y Sancho, hija del catedrático, de Madrid, don Luis Hoyos Sáinz, para el abogado, don Luis Lamana, hijo del Registrador de la Propiedad, que fué de esta capital, don Manuel María Lamana.

La boda se celebrará en el próximo mes de Diciembre.

—Por el maestro de obras, don José García González, y su esposa, doña Dolores Mellado Sánchez, y para su hijo, el industrial de esta plaza, don Antonio García Mellado, ha sido pedida la mano de la bella señorita Juana Sánchez Garrido, hija de doña María Manuela Garrido, viuda de Sánchez.

Entre los novios, se han cruzado valiosos y bonitos regalos.

La boda ha sido fijada para el próximo mes de Enero.

BODAS

A las once y media de la mañana, se celebró, en la parroquia del Carmen, de esta capital, el enlace matrimonial de la virtuosa señorita Adoración Tavera, culta maestra nacional de Cabeza del Caballo, con el acaudalado propietario, don Manuel Sánchez Martín, de Fuentes de Masueco.

Fueron padrinos de tan solemne acto, don Eduardo Sánchez, hermano del novio, y doña Froilana Tavera, hermana de la novia.

Bendijo la unión, el celoso párroco de Cabeza del Caballo, tío carnal de la desposada.

Firmaron el acta matrimonial, don Fidel Ledesma, don Luis Nodal y don César Iglesias.

Terminada la ceremonia, los numerosos invitados, fueron obsequiados con un suculento banquete en el acreditado Hotel Universal.

Los nuevos esposos, a quienes felicitamos, salieron de viaje, en el automóvil de su propiedad.

—A las once del día 10, ha contraído matrimonio, en la parroquia de Nuestra Señora de los Dolores, de Madrid, el joven Dionisio Dávila Fraile, hijo de nuestro particular amigo, el competente secretario del Juzgado municipal de Ciudad Rodrigo, don Ladislao Dávila, con la bella señorita Isabel Flores Díez, hija del alto y probo empleado en las oficinas de la compañía del ferrocarril del Norte, don José Flores.

A dicho acto, han asistido los familiares y amigos de los contrayentes y sus padres.

Reciban los recién casados, nuestra más cordial enhorabuena, deseándoles una larga luna de miel.

—El domingo, a las once y media, y en la parroquia de San Sebastián (Catedral), se verificó el enlace matrimonial de la bellísima señorita Angela Berrocal Martínez, hija del capitán de esta zona, don Carmelo Berrocal, con el joven e inteligente empleado de la Casa de Banca de don Matías Cobaleda, don Hiscio Gómez Valero.

La novia, que lucía un precioso vestido de crespón negro, entró en el templo del brazo de su padre y padrino, don Carmelo Berrocal, que vestía de uniforme de gala, y el novio, daba el suyo, a su madre y madrina, doña María Teresa Valero.

El fotógrafo, Emiliano, "tiró" varias placas.

Los numerosos invitados, fueron obsequiados con un banquete en el Hotel Términus, con arreglo al siguiente menú:

Entremeses: Salchichón, aceitunas y variantes; huevos al plato con jamón; pollos a la gran suprema; filetes de lenguado Golber; solomillo al vino de Madera; patatas glaseadas; helado: crema de avellana; dulce: tartas Victoria, quesos, frutas; vinos: Rioja, Paternina, Banda Roja, champagne, café, te, licores y habanos.

El nuevo matrimonio, a quienes deseamos una venturosa y eterna luna de miel, salieron para Madrid, Zaragoza, Valencia y Barcelona.

ENFERMOS

Se encuentra enferma, la respetable señora doña Ascensión Ambrosio, viuda de Díez.

—La mejoría iniciada en el estado de nuestro querido amigo, don Filiberto Villalobos, permite creer que muy en breve podrá trasladarse de Madrid a su casa de esta ciudad.

FALLECIMIENTO Y SEPELIO

El domingo, una cruel dolencia, soportada con gran resignación cristiana, y rodeado del cariño de los suyos y de la estimación general, llevó al sepulcro, al que en vida fué buen amigo nuestro y competente empleado de la Sucursal del Banco de España, en Salamanca, don Gerardo Sánchez Toribio.

La personalidad del señor Sánchez Toribio, estuvo siempre rodeada de una aureola de caballerosidad y honradez intachables, que unida a sus excelentes cualidades de laboriosidad y afable trato, le hicieron merecedor del aprecio y estimación de cuantos se honraron con su amistad.

Desde hace muchísimo tiempo, el finado, estuvo empleado en la Sucursal del Banco de España en esta ciudad, y al morir, ocupaba el cargo de ayudante de caja del establecimiento. Sus conocimientos, recta y honrada manera de proceder, hicieron que sus jefes depositaran en él toda su confianza, y sus compañeros, le hicieron objeto de elogios y de la más franca y leal amistad.

La muerte del señor Sánchez Toribio, que gozaba en Salamanca de gran prestigio, al ser conocida, ha causado gran sentimiento.

Prueba de las numerosas amistades con que el finado contaba, así como su familia, fué la imponente manifestación de duelo que constituyó su entierro, verificado ayer tarde.

Los empleados de todos los Bancos de Salamanca, asistieron a rendir el póstumo homenaje, al que en vida fué cariñoso compañero, y personas de todas las clases sociales, formaron en la comitiva fúnebre.

A hombros de sus amigos y compañeros, fué llevado el féretro hasta la Puerta de San Bernardo, así como las cintas que del mismo pendían.

En el coche fúnebre, fueron colocadas varias coronas: una, de su esposa e hijos; otra, de sus hermanos; otra, de sus compañeros de Banca, y otra, de sus amigos, con sentidas dedicatorias.

El duelo fué presidido por los directores del Banco de España y del Oeste de España, el secretario, cajero e interventor del Banco, donde prestaba el finado sus servicios; los hermanos del señor Sánchez Toribio, don Francisco y don Ernesto, don Ramón Arenas y don Vicente García.

Numerosos amigos, continuaron hasta el cementerio, en el que recibió el cadáver cristiana sepultura.

Descanse en paz el señor Sánchez Toribio, y de todas veras, enviamos nuestro pésame más sentido, a su desconsolada esposa, doña Pilar Atué y Turpyn; hijos, don Gerardo, doña Pilar y doña Paz; hija política, doña María del Amparo Alonso; hermanos, don Francisco y don Ernesto; hermanos políticos, don José Anciones, doña Ludivina Benito y doña Julia Albertos; sobrinos, primos y demás familia.

ANIVERSARIOS

Mañana hace siete años, que dejó de existir, en Salamanca, rodeado del cariño de los suyos y confortado con los Santos Sacramentos, el excelentísimo señor don Manuel Sánchez Tabernero, marqués de Llén, Caballero cruzado de la Inclita Orden Militar del Santo Sepulcro, jefe superior de Administración civil y ex-senador del Reino.

Caballero afable y bondadoso, dejó, con su noble proceder, huellas indelebles de su vida en Salamanca, donde se le quería y respetaba de corazón.

A pesar del tiempo transcurrido, no ha sido bastante para borrar el recuerdo de sus merecimientos, que perdura y perdurará eternamente en todas las esferas sociales de Salamanca.

Al rememorar tan triste fecha, de todas veras, reiteramos nuestro pésame más sentido, a su afligida esposa, excelentísima señora doña María del Pilar Sánchez, marquesa viuda de Llén; hijos: don Ventura, don Justo, don Huberto, doña Esther, don Alfonso y don Juan; hijas políticas, doña Pilar de Prada Gutiérrez y doña María Alba Neches; nietos, hermanos, hermanos políticos y demás parientes.

VARIAS

Los recién casados, don José O. Urbina, y su bella señora, doña María Teresa Díez, se encuentran actualmente en Ginebra.

—Salió para Madrid, la señorita Esperanza Vicente, aventajada alumna de la Facultad de Farmacia, e hija del acaudalado propietario salmantino, don Bernardino Vicente.

—Ayer estuvo en ésta, el spormant madrileño, don Pedro Sanginés.

—Los señores de Beltrán González (don Pedro), han trasladado su domicilio, a la calle del Doctor Riesco, 58, triplicado, piso primero.

—Después de haber pasado en nuestra ciudad una larga temporada, ha regresado a Madrid, doña Clara Ballesteros, viuda de Hernández Iglesias.

—Procedente de Madrid, hemos saludado en ésta, a nuestro estimado amigo, don Samuel Estefanía, su señora y bella hija Gloria.

EL ADELANTO de hoy consta de DIEZ páginas.

SANGRIENTA RIÑA

UN JOVEN APUÑALADO Y OTROS DOS HERIDOS

El domingo fué pródigo en sucesos, algunos de ellos de graves consecuencias. Próximamente sobre las cuatro y media de la tarde, en la carretera de Ledesma, junto al lugar conocido por La Bombilla, se suscitó una acalorada discusión entre varios jóvenes, de la que pasaron a las manos, agrediéndose con armas blancas y resultando uno de ellos apuñalado y otros con heridas de poca consideración.

Según las versiones que del suceso pudimos recoger, parece ser que los hermanos Dionisio, Teófilo y Eulogio Marcos, de oficio panaderos, en unión de Agustín Andrés de la Iglesia, y no sabemos si de alguno más, se habían encontrado en aquellos lugares, o salían de un baile establecido en dicho sitio, cuestionando por algunas diferencias existentes entre ellos, yéndose a las manos y agrediéndose con palos y navajas.

La reyerta tomaba caracteres alarmantes, y algunas personas intentaron separar a los contendientes, aunque, por desgracia, ya era tarde. El joven Agustín había recibido una tremenda cuchillada en la region glútea, por la que salía abundante sangre.

Los hermanos Marcos, según informes que nos proporcionaron testigos presenciales del suceso, al ver herido a Agustín, huyeron, siendo detenidos poco más tarde por un cabo de la Guardia civil.

Recogido el herido por algunas personas, en un automóvil lo trasladaron a la Casa de Socorro, donde, por el médico de guardia don Julio Pérez Martín y practicante don Julio Sánchez Baz, se le practicó una detenida cura, apreciándosele una herida de quince centímetros de extensión por tres de profundidad, en la región antes dicha, que interesaba la piel, apeneurosis y tejido muscular.

El estado de Agustín fué calificado de pronóstico reservado.

Una vez practicada la cura, Agustín fué llevado en un automóvil a su domicilio, en la calle de la Victoria, del Barrio de los Pizarrales.

Según afirmaciones de algunas personas, el agresor de Agustín fué Dionisio, aunque esto nosotros no podemos afirmarlo.

A los pocos momentos, en unión de una pareja de Seguridad, fueron llevados a la Casa de Socorro Eulogio Marcos, de treinta y tres años de edad, domiciliado en la Cuesta de Sancti-Spíritus, número 20, que tuvo que ser curado de una herida contusa en el dedo pulgar de la mano derecha, y Teófilo Marcos, de veintinueve años, habitantes en la calle del Pradillo, número 6, de una herida contusa en el dedo meñique de la mano derecha.

Manifestaron que las heridas se las habían producido durante la riña que dejamos reseñada.

Del suceso se ha dado cuenta al Juzgado de Instrucción.

El estado de Agustín, dentro del cuidado que el mismo requiere, es bastante satisfactorio.

TEATROS

LICEO
HOY
LUCIANO ALBERTINI
el formidable atleta, en
RINALDO RINALDINI
el bandido del siglo
LA EMOCION Y EL MISTERIO LLEVADO A LA PANTALLA

BRETON
HOY
EL TESORO DE LA ISLA
GRAN EMOCION

Mañana: GRANDIOSA-BEAU SABREUR-SUBLIME
HOY SE VENDEN LAS LOCALIDADES

:-: EL JUEVES, EN BRETON :-:
EL ACONTECIMIENTO DE LA TEMPORADA
el suntuoso
ESPECTACULO VELASCO
PRIMERAS FIGURAS
Eugenia Zúffoli-María Caballé-Isabelita Ruiz-el popular Bori
UNA GRAN TROUPE RUSA y 50 segundas tiples.
4 UNICOS DIAS, 4 :-: 2 ESTRENOS, 2
"La Orgía Dorada" y "La Feria de las Hermosas"

Zapatillas paño, piso goma, señora, a..... 1,50
MICÓ, Corrillo, 11

Despertadores, más de 500 modelos los mejores.—RELOJERIA PAULINO, Plaza Mayor, 19. • Optica fina

LA JORNADA DEPORTIVA DEL DOMINGO EN TODA ESPAÑA

(INFORMACIONES DE NUESTRA AGENCIA NOTI-SPORT)

Ciclismo.

EN MADRID

La carrera de la Cruz Roja (Trofeo Juventino Morales), la gana la sexta Comandancia

A las once de la mañana, en el Paseo de Rosales, se dió la salida a los inscriptos en el trofeo arriba indicado, reservado a toda clase de camilleros de la Cruz Roja. A la entrada del Pardo está situada la meta de viraje, siendo el recorrido de un total de 25 kilómetros. El trofeo Juventino Morales se adjudicará definitivamente a la comisión a que pertenezca el primer clasificado dos años consecutivos o tres alternos. En 1925 lo ganó la quinta Comisión y en 1925 y 1927 lo ganó la quinta Comisión en 1926 la sexta. Hoy el ganador fué M. Struch, de la sexta Comisión, seguido desde muy cerca por Máximo Lanceon, de la quinta, y Leandro Cocero, de la sexta. Con este resultado, la cosa sigue sin aclararse, quedando la solución para el año próximo.

Fútbol.

EN MADRID

En el Stadium, los campeones vencen por un elevado escore al Unión. Lo más sobresaliente fué la labor de Areta

Bajo las órdenes de Eva, se enfrentaron en el Stadium Metropolitano los primeros equipos del Athlétic y el Unión, formando de la siguiente forma.

Athlétic: C. Martínez, A. Olaso, Moriones, Santos, Ordóñez, Arteaga, Lecube, Cosme, Marín, Areta, Olaso.

Unión: Fleta, Flores, Gómez, Joaquín, Rodríguez, Mori, Simón, Moraleda, Gual, Lozano, Juan Antonio.

El partido, desde el primer momento, se ve fácil para el Athlétic, no siendo de esperar la sorpresa, salvo el caso de que la apatía que inician los campeones desde los primeros momentos la sepan aprovechar los unionistas. En efecto; la mayor parte del tiempo es de dominio rojillo; no obstante, los rojiblancos son los primeros en inaugurar el marcador por medio de Areta, de un magnífico zambombazo, cuando iban veinte minutos de juego. Unos momentos más tarde, el extremo unionista Simón envía un cerrado centro, que intenta rematar Guall, fallándolo, pero el balón se le escapa de las manos a Martínez, valiendo el empate. El partido transcurre con la presión unionista, en ningún momento peligrosa, y cuando faltaba un minuto para terminar el primer tiempo, Ordóñez remata de cabeza un buen centro de Lecube, y marca el segundo.

A poco de comenzar la segunda mitad, a unos tres minutos escasos, Moraleda marca el empate a dos. Este es el momento más peligroso de la tarde, pues el público espera una de las clásicas reacciones rojas, pero que, afortunadamente, para los rivales, no llega. Nuevamente es el encargado de deshacer el empate Areta, de un gran cabezazo. Ibas veinte minutos. A los veintidós, el mismo jugador, de gran patada, marca el cuarto. El Athlétic empieza a hacerse dueño absoluto del terreno, y a consecuencias de un fuerte cañonazo de Olaso, que rebota el larguero, Cosme, con tranquilidad, marca el quinto.

El sexto es obra de Marín, y en los cuatro últimos minutos, Areta logra dos nuevos tantos, elevando el marcador a ocho goles, por dos de los contrarios. Como ya decimos, lo mejor del partido fué la actuación de Areta. Marín, que reaparecía en las filas athléticas después de largo tiempo alejado de los campos de fútbol, se mostró voluntarioso. Los demás compañeros, en general, apáticos, pues debían haberse impuesto desde el primer momento, cosa que no hicieron.

Del Unión, lo mejor Lozano. Gual, como siempre, y el debutante Fleta, mal. El árbitro se limitó escuetamente a cumplir.

Los nacionalistas originan la sorpresa de la jornada, al vencer al Rácing, por cuatro a dos

Por la mañana, en terreno de la calle de Martínez Campos, se encontraros los propietarios del terreno con el Club deportivo nacional.

Asistió numeroso público, alineándose los equipos a las órdenes de Cárcer.

Nacional: Palacios, Merino, Zugazaga, Barquín, Lázaro, Campeón, Senegas, Palacios, Priscilio, Navarro, Ontoria.

Rácing: Martínez, Castilla, Calvo, Moreno, Reverter, Ateca, Pepín, Gonzalo, Morilla, Rodríguez, Fuertes.

El Rácing sale con grandes bríos, y a los diez minutos obtiene su primer tanto, al rematar Ateca un córner. Lejos de amilanarse, los del Nacional se encorajinan, logrando nivelar el juego y hasta ciertos momentos, domina a sus contrarios.

Cuando iban quince minutos de juego, se forma un monumental lío ante la meta del club chamberilero, entrando el balón en la red sin que podamos precisar qué jugador es el que lo ha impulsado, aunque creemos fué Palacios. Cinco minutos después, un gran centro de Ontoria a media altura, empálmalo sin parar Palacios, que de un chutazo fortísimo angulado y parable, logra la ventaja para su equipo.

Diez minutos después, y siguiendo el dominio nacionalista y el desconcierto de los propietarios del terreno, Navarro hace un gran pase adelantado a Palacios, pero que va mucho más cerca del meta racinguista que del delantero centro del Nacional, y por una indecisión de Martínez segundo, influída también de un mal bote que da el balón, logra Palacios llegar a tiempo, arrebatándole el balón y marcando el tercero. Con el resultado de tres a uno, termina el primer uempo.

En el segundo tiempo, el Rácing se lanza a un ataque desesperado para igualar el partido, dominando durante gran rato, y en este tiempo, anotamos dos tiros escalofriantes de Rodríguez, que son librados magníficamente por el meta nacionalista. Cuando mayor era el dominio del Rácing, una escapada de Vegas la termina con un gran centro, que Priscilio remata a las mallas, logrando el cuarto y último tanto nacionalista. El Rácing, completamente abatido con el resultado, es impotente para contener el entusiasmo nacionalista, y faltando diez minutos para terminar el partido, una mano de Merini dentro del área, es castigada por Cárcer, con la máxima penalidad, tirando Calvo el castigo, logrando el segundo tanto racinguista. Y con esfuerzos desesperados de los blanquinegros, termina el encuentro, cuyo resultado puede calificarse de máxima sorpresa.

Por los vencedores, los mejores Merino, que en la defensa hizo un monumental partido. Lázaro y Palacios, que siguen dando lecciones de lo que es jugar de guardameta. Y por los vencidos, Reverter y Gonzalito. El arbitraje, de Cárcer, aunque imparcialísimo, tuvo algunos tropiezos.

EN BARCELONA

El Español vence difícilmente al Europa

En el campo del Europa, y con un llenazo imponente, se ha celebrado el encuentro entre los propietarios del terreno y el Club Deportivo Español. La expectación que había producido este encuentro se refleja en el nerviosismo de todos los espectadores, impacientes de que los equipos salten al field.

Cuando éstos lo hacen, la ovación de los repetidos partidarios de ambos teans, es enorme. A las órdenes de Comorera, se alínean los equipos de la siguiente forma.

Español: Zamora, Saprisa, Portas, Traval, Sole, Tena I, Ventoldrá, Broto, Tena II, Padrón, Bosch, y por el Europa, Altes, Viguera, Soligo, Iranzo, Gamis, Mauricio, Pellicer, Bestit II, Cross, Giordia, Alcázer.

Toda la emoción y toda la esperanza que había de presenciar un grandioso encuentro, ha sido defraudada por el pobrísimo juego de ambos equipos. Puede calificarse de verdadero fracaso la labor realizada por ambas líneas delanteras; más resaltable la de la españolista, pues sus muchos partidarios decían al comienzo del encuentro que era la mejor línea delantera de España.

El partido, como decimos, muy aburrido, no viéndose ninguna jugada digna de mención, y únicamente la labor de Viguera en la defensa europeista ha sido lo único destacable. Cuando parecía que el partido iba a terminar con el empate a cero, fiel reflejo de juego de ambos equipos, para la terminación, Broto remata de cabeza un buen centro de Ventoldrá, logrando de esta forma el Español el triunfo. De los deportistas, Tena I y Saprisa, han sido los que han tenido una mejor actuación. Zamora, en una ocasión, ha hecho una de sus clásicas paradas, de librar un tanto seguro, arrojándose, con gran vista y valentía, a los pies de Cross. El arbitraje de Comorera, excelente, si bien no ha tenido grandes dificultades.

El Barcelona se impone con facilidad al Sabadell

En el campo de Las Corts, y con poca cantidad de público, se ha celebrado el encuentro de campeonato entre los campeones catalanes y el Sabadell. El Barcelona sacó un equipo mixto, formado por Lloréns, Saura, Más, Oriols, Guzmán, Carulla, Piera, Ramón, Arocha, García, Parera. El partido ha sido sumamente fácil para los campeones, que terminaron el primer tiempo con dos a uno a su favor, y sin esforzarse.

Los dos goles fueron marcados por Parera, y el del Sabadell, por Salas.

En la segunda mitad y nada más haber comenzado ésta, García aumenta a tres la ventaja barcelonista.

Sigue el partido fácil y sin interés y cuando sólo faltaban dos minutos para terminar, Ramón, de un chutazo, logra el cuarto. Arbitró Villalta, bien.

EN TARRASA

El Sans, al vencer al Tarrasa, se coloca inmejorablemente para el tercer puesto.

En Tarrasa se ha celebrado el encuentro entre los propietarios del terreno y el Sans, que a pesar de jugar en terreno enemigo y ante público hostil, ha vencido brillantemente a los propietarios por cuatro a uno.

Impresión de la jornada catalana.

Como resultado de los partidos celebrados ayer domingo en la ciudad Condal podemos hacer el siguiente comentario.

El Español, aunque difícilmente, batió al Europa, logrando, por lo tanto, los puntos necesarios para continuar con los tres de ventaja que le sigue y al que será difícil arrebatarle el segundo puesto. En cambio el Europa, con la derrota sufrida, se ve pasado en un punto por el Sans y si este equipo continúa su marcha triunfal se puede decir que el tercer puesto lo lograrán los simpáticos y animosos sansenses.

El próximo domingo se solucionará esta incógnita para ver quién es el que representará a Cataluña en tercer lugar.

EN VITORIA

El Deportivo Alavés vence al Baracaldo por tres a dos con alguna dificultad.

Ayer en Mendizarroza, con mucho público, se jugó este partido del campeonato vizcaíno, encargándose de dirigirlo el madrileño Melcón.

Al salir al campo el Baracaldo es recibido con pitos y escasos aplausos por sus últimas actuaciones.

Melcón alínea así los equipos:

Deportivo:

Beristain; Ciriaco, Pachi; Urquidi, Antero, Azpeitia; Modesto, García, Olivares, Albéniz y Cacho.

Baracaldo:

Santamaría; Salgado, Miranda; Aztoreca, Larburu, Arroyo; Llamas, Germán, Bata, Villagran y Eguía.

El juego en los veinte primeros minutos es alterno y entretenido, buscando ambos equipos, con gran tesón, ser los primeros en marcar.

A los veintitrés minutos, se castiga con un penalty al Baracaldo, que se pita tres veces por cometer faltas las dos primeras los alaveses. La primera vez el portero Santamaría estaba adelantado y la segunda un delantero baracaldés hizo intención de avanzar. Por fin, a la tercera, Modesto consigue marcar tanto.

Los baracaldeses atacan enérgicamente y empleando algunos procedimientos reprobables pero se estrellan ante la magnífica defensa de Beristain.

A los treinta y dos minutos, uno de los avances alaveses termina con chut de Albéniz al palo. Lo recoge García marcando el segundo goal.

Aumenta la presión del Baracaldo y los diez últimos minutos del primer tiempo son completamente suyos, pero el portero alavés, en medio de una actuación enorme, pára todo.

En este primer tiempo, aunque el dominio ha sido alterno, la iniciativa ha sido alavesa y sólo los últimos diez minutos han correspondido al Baracaldo.

Se ha hecho juego duro por parte de los forasteros, pero no han logrado sus propósitos por la energía de Melcón.

Se han destacado durante el tiempo Beristain, Urquizu y Albéniz, por los alaveses, y Eguía, Arroyo y Llana, por el Baracaldo.

También los veinte primeros minutos del segundo tiempo son de juego insulso y presión alternativa.

A los veintitrés minutos, un centro de Eguía es recogido por Llana, que lo envía a la red.

Atacan los alaveses y se señala una buena parada de Santamaría a un chut de Olivares. Los del Deportivo no cesan en su ataque, y a la media hora de este tiempo, García cede una pelota a Modesto, que de un gran chut la envía a la red.

Tres minutos después, Larburu, desde medio del campo, lanza un excepcional chut, haciéndose con la pelota, con grandes dificultades, Beristain, pero cuando intenta conservarla le entran con energía Eguía y Bata haciendo que se le escape y entre en la red.

Los forasteros, al ver este tanteo de tres a dos, atacan con furia, y a los cuarenta minutos se masca el empate. Llanas avanza solo y su buen tiro da en el larguero; detrás viene corriendo Eguía que se hace con la pelota, pero a pesar de su buena situación, la pelota va fuera.

Los últimos minutos son de gran acoso de la puerta de Beristain, pero termina el partido con la victoria alavesa por tres a dos, habiendo tirado cada bando un córner en el primer tiempo y dos en el segundo.

En la segunda mitad sobresalieron los mismos jugadores que en la primera, especialmente Beristain y Albéniz. El arbitraje de Melcón, muy bieno.

EN ZARAGOZA

El Iberia vence por cuatro a cero a un Patria desmoralizado.

Ayer, en el campo del Patria, se jugó este partido correspondiente a la última serie de la tercera vuelta del campeonato aragonés. El madrileño Navaz, alineó así a los equipos:

Patria:

Blenaceta; Gómez, Borrás; Rey, Costa, Rufo; Rini, Armas, Burillo, Buira y Lage.

Iberia:

Jaumandreu; Sauca, Ferrando; Epelde, Estanis, Cavia; Calvar, Tomasín, Zorrozúa, Crespo y Ruiz.

Todo el primer tiempo es de juego alterno. Muy disputado pero sin jugadas vistosas. Destaca algo la técnica patriense, pero sus delanteros se estrellan frente al goal.

El segundo tiempo empieza con iguales características y durante media hora no hay variación en el tanteador. Entonces un balón adelantado por Crespo lo recoge Tomasín, que por bajo bate a Blenaceta.

Dos minutos después y encoraginados los ibéricos Crespo cede a Zorrozúa que marca el segundo tanto ibérico y en medio de la sorpresa y desmoralización de los jugadores del Patria un minuto después un centro de Ruis es recogido y rematado a bocajarro por Tomasín, traspasando por tercera vez en tres minutos la meta de los propietarios del campo.

Ya en la deblake patriense, a los cuarenta minutos, Zorrozúa envía un balón bien medido a Tomasín, que se interna y chuta por bajo, consiguiendo el cuarto goal para su equipo.

Como decimos todo el primer tiempo y dos terceras partes del segundo han sido de juego alterno y nadie podía esperar el resultado obtenido, que solamente es explicable por la desmoralización que se apoderó de los jugadores del Patria, al ver que les marcaron dos goles en cortísimo espacio de tiempo.

El arbitraje de Navaz fué bueno.

El Zaragoza vence al Juventud por seis goles a cero.

Por la mañana, en el campo del Zaragoza, se jugó este partido de campeonato.

También, como el anterior de la última serie de la tercera vuelta y desinteresante por no tener importancia su resultado para la clasificación regional.

El Zaragoza, muy superior a sus contrarios, marcó tres goles en cada tiempo. Fueron autores, en la primera parte, de tantos Costa, Jorge y Costa, y en la segunda, Gurrucharri, Jorge y Arsenio.

En este partido hay que señalar un accidente desgraciado. El portero del Juventud, Alfaro, sufrió una violenta entrada de un jugador del Zaragoza y hubo que darle seis puntos de sutura.

El arbitraje de Cenzano, del colegio, regional, bueno.

La situación actual del campeonato aragonés

Con los partidos celebrados hoy en Zaragoza, que eran los últimos de la tercera vuelta, quedan los equipos en la siguiente forma:

Iberia, 15 puntos; Patria, 14; Zaragoza, 7, y Juventud, 2. Por ello, el campeonato puede decirse que está decidido, y lo único que falta por aclarar es quién obtendrá el primer lugar y quién el segundo. El próximo domingo empezarán los partidos de la cuarta vuelta.

EN CASTELLON

El Castellón vence al Levante, por tres a cero

Ayer, en el campo de Sequiol, se celebró este partido del campeonato valenciano, arbitrándolo el vizcaíno Fausto Martín.

Pronto se hacen dueños del terreno los locales, y un centro de Arróniz lo recoge Montañés, marcando el primer goal.

Toda la primera parte es de dominio del Castellón, en el que responden todas las líneas, obligando a los levantinos a replegarse.

En un avance de los locales, es zancadilleado Montañés por un levantino, y el penalty se encarga de tirarlo Torregrosa, consiguiendo el segundo goal.

Con este resultado de dos a cero a favor del Castellón, termina el primer tiempo.

La segunda parte, es de juego inferior, por lo cansados que se encuentran todos los jugadores, especialmente los del Castellón, por lo duro que ha sido la primera. Además, la delantera de éste se muestra pesada y falta de coesión. No obstante, los del Castellón no se dejan comer terreno por los del Levante, y se mantiene el tanteador sin movimiento, hasta que, faltando cinco minutos para terminar el partido, un centro de Arróniz lo toca con la cabeza Mario, yendo la pelota a parar a Montañés, que consigue el tercer goal.

La victoria del Castellón, justísima, ha radicado especialmente en la magnífica actuación de la línea media, enorme cortando y sirviendo. También la defensa local ha estado muy acertada Se destacaron, por el Castellón, su portero Nevot, Torregosa y Vidal, y en el segundo tiempo, Guillén, y por el Levante, el medio Antón, muy bien, pues a favor de su gran estatura, cubre gran espacio. El arbitraje, de Fausto Martín, fué aceptable y alineó así los equipos.

Castellón: Nevot, Torregosa, Vidal, Archile, Guillén, Planchadell, Arróniz, Martínez, Mauri, Montañés y Pascual.

Levante: Jiménez, Lacruz, Elorriaga, Punch I, Antón, Pascual, María, Puch II, Cuartango, Ramón y Alamar II.

EN VALENCIA

Tras un partido disputadísimo, empatan a tres el Gimnástico y el Valencia

En el campo del Gimnástico se jugó ayer este partido de campeonato, a las órdenes del catalán Arribas, que alineó así a los equipos:

Gimnástico: Zubeldía, Vila, Reyes, Justo, Tomás, Padilla, Fernández, Cañavera, Montes, Llizo y Arantel.

Valencia: Pedret, Moliné, Torregaray, Amorós, Molina, Salvador, Torredeflot, Picolín, Ródenas, Silvino y Sánchez.

A los diez minutos de empezar, Picolín logra el primer goal del Valencia al rematar con el cuerpo un centro de Sánchez. Poco después, Montes empata, aprovechando un pase de Cañavera; se desmarca Amorós, y adelantándose, consigue el segundo tanto del Gimnástico. Con mismas características que el principio, o séase sin dominio claro por parte de ninguno, e interés en el juego de todos, termina la primera parte.

Iniciada la segunda, el Valencia ataca a fondo. El Gimnástico juega también a gran tren, y el partido es formidable. Estos incurren en freckeek, que tira Picolín, escapándosele el balón de las manos a Zubeldia, consiguiendo así el empate a dos tantos.

Continúa la lucha muy igualada y cuando faltan veinte minutos Aranchel se desmarca y bate a Pedret. El Valencia ataca con furia, y cuando faltan veinticinco minutos para el fin, bombean la pelota continuamente sobre la meta de Zubeldia, y en uno de los acosos Amorós oportuno empata. En esta segunda parte el Valencia ha jugado mucho más, y aunque el partido ha sido alterno, ellos en esta mitad lo inclinaron algo a su bando. El arbitraje de Arribas fué muy deficiente. El público se mostró correcto, pero apasionado. Lo mejor de los equipos ha sido la línea media del Valencia y la delantera del Gimnástico.

EN MURCIA

En Murcia gana al Cartagena por tres cero

Ayer, en el campo del Murcia, se jugó este partido con poco público, pues decidido ya quien ostentara el título de campeón regional no ofrecía ya ningun interés. No comenzó la lucha hasta las tres y veinte por llegar los cartageneros con gran retraso.

Saca el Murcia, que rápidamente avanza sobre la puerta del Cartagena, y cuando sólo van treinta y cinco segundos de juego se apunta el primer gol con la siguiente jugada. Helvig pasa a Zamora, que lo hace a Castro, que centra y remata Julio a la red. Ahora el Murcia con un gol a su favor lucha con poco interés por el triunfo y el partido transcurre aburrido. El Cartagena pone gran entusiasmo en sus avances pero fallan los delanteros.

Castelló tira un penalty contra el Cartagena, yendo la pelota fuera. En la segunda parte el Cartagena consigue otros dos tantos. El primero al rematar Zamora un buen centro de Castro, y el segundo en un lío originado por un centro de Cofreces, que detiene débilmente Guasch, portero del Cartagena, escapándosele de la mano y recogiendo García para marcar el tercer gol. En esta segunda parte el partido ha seguido careciendo de interés, pues aunque los murcianos no han dejado de hacer buenas jugadas no han puesto gran deseo en el triunfo. Los cartageneros siguieron con gran tesón, pero continuaron fallándoles los delanteros.

El Murcia alineó a García; Escutet, Humet; Cofreces, Helvisch, Melgarejo; Castelló, Julio, Zamora, Castro y García de la Puerta.

Y el Cartagena a Guasch; Baz, Pepelé; Aurelio, Migueras, Bastida; Cascales, Sanz, Gómez, Piri II y Salas.

El arbitraje corrió a cargo del valenciano Leonarte.

EN SEVILLA

El Betis y el Sevilla empatan a uno tras interesante partido.

En el campo del Betis, con una entrada hasta los topes, se jugó el partido más interesante del campeonato andaluz, que resultó con el empate a uno, verdadero reflejo de la marcha del encuentro, aunque siempre tuvo alguna superioridad el Betis.

El arbitraje corrió a cargo del madrileño Escartín, que alineó así a los onces:

Betis:

Pedrosa, Jiménez, Tenorio, Saldaña, Estévez, Adolfo, Manolín, Alvarez, Arcadio, Enrique y Romero.

Sevilla:

Eizaguirre, Sedeño, Iglesias, Rey, Ocaña, Castañeda, Roldán, Carrasco, Castro, Carreño, Brand.

Toca al Sevilla poner la pelota en juego a favor del viento, pero pronto se hacen con ella los contrarios y presionan. A los veinte minutos se tira el primer córner contra el Betis sin consecuencias y son éstos los que dominan. Tres minutos después una buena avanzada bética termina haciéndose con el balón Enrique, que marca el único tanto del Betis. Los delanteros béticos juegan muy bien y dominan bastante. Se tira otro córner sin consecuencias también contra el Betis, y éstos son los que dan la sensación de peligro, especialmente su ala izquierda.

El Sevilla juega muy bien a la defensiva. En éste destaca la actuación de Iglesias muy oportuno. Los blancos inician juego duro que Escartín corta con gran energía. El portero del Betis realiza algunas paradas magníficas. Iniciada la segunda parte vuelven los del Sevilla a hacer juego sucio, pero el madrileño con gran vista se lo impide. Pastrana continúa su enorme actuación y sus defensas muy acertadas. Cuando avanzan los del Betis dan sensación de enorme peligro.

Faltando medio minuto para terminar se origina gran jaleo en la puerta bética, que dura algunos segundos, hasta que Carreño de un duro chut consigue meter el balón en la portería y empatar así. Se han distinguido por el Betis Adolfo, Enrique, Aranda, magnífico en su puesto de delantero centro, Ramón, Pastrana y Estévez. La delantera del Sevilla se ha mostrado muy floja. El único que ha destacado en consideración ha sido Iglesias. Rey se ha mostrado muy sucio. El arbitraje de Escartín muy bueno.

EN BURGOS

El Real Valladolid vence a la Unión Deportiva de Burgos por cinco a uno

Con una gran entrada se ha celebrado el partido de campeonato entre la Deportivo local y el Real Valladolid. A las órdenes del colegiado castellano leonés se alinean los equipos de la siguiente forma:

Burgos:

Egue, Solduga, Emilio, Multra, Echenique, Alonso, Puente, Victoriano, Cabo, Echevarria, Mariano.

Valladolid:

Arana, Garrote, Martín, Orue, Sarralde, Echevarria, Sanmiguel P., Sanmiguel E., Sans, Anduiza, López.

Los primeros en marcar son los forasteros, que lo hacen a los cuatro minutos de haber comenzado el encuentro, por mediación de Anduiza, que lo logra de un buen tiro. Cinco minutos después en una reacción de los locales, que están haciendo un gran encuentro, un buen centro de Puente es rematado por Echevarria de forma imparable. El empate encoragina a los equipiers de ambos bandos, jugando con gran acierto los locales, pero no pudiendo resistir el mayor enmuje de los forasteros. A los quince minutos Sans marca el segundo tanto. Se endurece el juego marcando el Valladolid un córner, que sacado por López entra directamente en la meta sin que lo remate ningún jugador, logrando de esta forma el Valladond su tercer tanto. Faltando dos minutos para terminar López, desde el extremo lanza un gran tiro batiendo por cuarta vez a Egue. Terminando este primer tiempo con el resultado de cuatro a uno a favor de los realistas. El segundo tiempo se caracteriza por el juego sucio de los equipiers del Valladolid, consentido por el árbitro señor Pérez García. A los diez minutos Anduiza lanza un tiro a la media vuelta marcando el quinto y último gol. El equipo del Valladolid sigue con su juego sucio, provacando las iras del público, que en una de las ocasiones se lanza al campo, teniendo que intervenir la fuerza pública. Terminando el partido en medio de un gran escándalo con el resultado de cinco a uno a favor de los forasteros. De resulta de la calidad de juego desarrollado han tenido que retirarse el vallisoletano Sarralde con probable fractura de una pierna y el burgalés Alonso con una fuerte luxación en la clavícula izquierda. Al terminar el partido el árbitro señor Pérez García tuvo que salir custodiado por la fuerza pública.

SOUPLEX

EN CORUÑA

El Rácing vence al Emden por dos uno

En el campo del Emden se enfrentaron los propietarios y el Rácing ferrolano. El primer tiempo terminó con el empate a cero. En el segundo, los racinguistas salieron dispuestos a no dejar escapar su gran colocación en el campeonato, jugando con energía. Consiguió dos goles, obra de Gorostiza y Bilbao. El Emden marcó el de su honor por medio de Medin. Fueron expulsados el portero del Emden, Villaplana, y los forasteros Gorostiza y Manolín. A pesar del triunfo, el Emden tuvo momentos de dominio.

EN BILBAO

El Athlétic de Bilbao, en gran tarde, derrota al Arenas por cuatro a uno

En San Mamés se jugó ayer, con enorme entrada, el partido del interés máximo de la región vizcaína. La suerte le fué propicia al Athlétic, que venció al Arenas por cuatro goles a uno, siendo el resultado muy merecido.

Comenzada la lucha, pronto domina el Athlétic, que avanza rápidamente sobre la meta de Jáuregui. A los cuatro minutos, el Arenas es castigado con córner, que tira el veterano Acedo estupendamente, y remata Roberto, consiguiendo el primero del Athlétic. Dos minutos después, un centro chut sesgadísimo de Lafuente desde la misma esquina pasa sobre la cabeza de Jáuregui y entra en la red, siendo el segundo de los bilbaínos.

Aunque todos juegan con gran interés, sigue siendo mucho mejor la técnica desarrollada por el Athlétic. El Arenas realiza escapadas infructuosas. Sus medios están oportunos cortando pero mal sirviendo. A los diez y nueve minutos, una falta de Legarreta a Yermo, en medio del campo, la tira Llantada como una bomba. La pelota se escapa de las manos de Blasco y remata la jugada Yermo de violento chut, entrando en las mallas. Con este resultado de dos a uno a favor del Athlétic, continúa el partido hasta que a los treinta y nueve minutos se tira un córner contra el Arenas, por Acedo. Los defensas Areneros se ven imposibles de despejar, y Unamuno logra el tercer tanto de los rojiblancos. En esta primera mitad ha sido contundente la presión athlética. Su superioridad ha sido manifiesta y el resultado representa lo que ha ocurrido en el campo.

Los delanteros se han mostrado muy mal salvándose únicamente Yermo y Robus.

En la segunda mitad reacciona el Arenas. Juega mucho mejor que en la primera, pero, no obstante, el partido sigue siendo del Athlétic.

El dominio es más igualado y aunque durante media hora se jugó en terreno del Athlétic no daban impresión de peligro los rojinegros, atropellados e inoportunos en el remate.

Sin variación del tanteador y con estas características está la lucha hasta

que faltan diez minutos para terminar y entonces pasa el dominio a ser del Athlétic. En el último minuto se castiga al Arenas con un penalty por mano de Vallana que tira Lafuente consiguiendo el cuarto goal.

Los equipos alinearon así:

Athlétic:

Blasco; Larracoechea, Juanin; Ganizurieta, Legarreta, Reverte; Lafuente, Hierro, Unamuno, Carmelo y Acedo.

Arenas:

Jáuregui; Vallana, Llantada; Laña, Urresti, Emere; Saro, Rivero, Yermo, Sestimaga y Robus.

A parte de la buena actuación general del Athlétic, lo que más a destacado ha sido la magnífica forma y entusiasmo del veterano Acedo. Ha destacado mucho la línea medio de los vencedores. Unamuno se ha mostrado muy oportuno aunque ha estado muy marcado. Por el Arenas Vallana muy bien, siguiéndole en méritos Yermo y Robus. Los medios como ya decimos bien cortando pero al sirviendo. El arbitraje de Rasero, bueno.

Una interesante reunión de los clubs perjudicados por los acuerdos de los campeones y liguistas

Ayer, en el Hotel Excelsior, se celebró una reunión de los clubs modestos y de alguna potencia perjudicados por los últimos acuerdos de liguistas y campeones.

Presidió don Mariano Muñiz en representación de la Gimnástica de Torrelavega, y que llevaba también las de los clubs Real Zaragoza, Cartagena, Deportivo de Castellón, Baracaldo, Real Murcia, Unión de Sans, Cultural Leonesa y Gijón F. C.

Están también presentes los delegados don Ramón Recalde, del Rácing del Ferrol, don Rafael Tejero y don Francisco Goya, de Osasuna; don Sergio Pérez, del Patria; don Luis Rojo, del Logroño, y el señor Arconada, del Real Valladolid.

Los reunidos acordaron formar una comisión compuesta por la Gimnástica de Torrelavega, el Real de Valladolid y el Osasuna, para que se entrevisten con el Comité Nacional el lunes al mediodía. En este sentido han enviado un telegrama pidiendo que se les reciba. Los reunidos han facilitado una nota oficiosa que contiene lo que antes decimos.

Tenemos entendido que van a gestionar de la Federación Nacional las siguientes cosas:

Primero. Que la primera división la compongan diez clubs; los seis campeones y los tres finalistas, pero que el décimo lugar no lo ocupe, como querían los liguistas, uno de ellos que se clasificase por un torneo preliminar y que dicho puesto lo ocupe el equipo fuera de aquellos que se le concede el derecho por real orden, que llegue más allá en el campeonato de España.

Segundo. Que la segunda división esté constituída por 16 ó 18 clubs. Que ésta se subdivida en dos, que pueden ser, por ejemplo, Norte y Sur, y así hagan una eliminación previa. En consecuencia, por estar aquí ya incluídos casi todos los equipos de mérito, que no haya tercera liga; y

Tercero. Que no se autorice el sorteo para la forma de jugar el campeonato que hicieron los clubs campeones y liguistas, y que se verifique por el propio comité nacional un sorteo cuando ya se haya clasificado en todas las regiones los campeones y subcampeones.

A las tres y media de esta tarde salió en automóvil para Madrid el señor Muñiz y los demás miembros de la comisión, para entrevistarse con los señores del Comité.

EN SANTANDER

La Gimnástica de Torrelavega vence al Astillero en su campo.

En el campo del Astillero se ha jugado ayer tarde el encuentro de campeonato entre los propietarios del terreno y la Gimnástica de Torrelavega.

El primer tiempo fué igualado y con dominio alterno. No así la segunda parte en que fué un completo dominio del equipo gimnástico.

La primera mitad terminó con el empate a uno que refleja fielmente la igualdad de ambas fuerzas, marcado el del Astillero por Furty, y el de los subcampeones por Carral.

En la segunda mitad se marcaron tres tantos a favor de la Gmnástica, por Telete, Ibarra y Carral.

Los mejores por los vencedores fueron Prieto, Heras y Telete. Y por el Astillero su guardamenta y Furty. El arbitraje del cántabro señor Real, afortunado.

El Oviedo vence al Club Gijón por tres a cero.

En el campo de la Campona jugaron ayer tarde el partido de campeonato anunciado los equipos Oviedo F. C. y Club Gijón.

El primer tiempo caracterizóse por el juego violento desplegado por los ovetenses, retirándose lesionado Rola.

A los treinta minutos, y en un momento de presión ovetense Urrutia, oportunista, logra el primer tanto para el Oviedo. Terminando este tiempo con el resultado de uno a cero.

En la continuación sigue el juego duro, retirándose lesionado el gijonés Guillermo, reapareciendo poco después. Y defendiéndose los locales con gran entusiasmo y tesón animados por su público.

A los treinta y cinco minutos, Polón logra el segundo tanto ovetense y cinco minutos más tarde aumentan a tres la ventaja al tirar Trucha un penalty con que Lloveras castigó a los locales. Terminando el partido con el resultado de tres a cera a favor del Oviedo. El arbitraje de Lloveras fué imparcial y acertado, mostrándose el público de ambos bandos excesivamente chillón.

El Deportivo de la Coruña bate por la mínima diferencia al Eiriña de Pontevedra.

Se ha celebrado el anunciado partido de campeonato entre el Deportivo de la Coruña y el Eiriña, resultando muy reñido y emocionante.

Terminó el primer tiempo con el empate a uno marcados por el coruñés Rereiro y el local Lisada.

En el segundo tiempo el mismo jugador coruñés logró el tanto de la victoria de forma espléndida.

Destacaron por los vencedores sus medio centro Fariña, Soya e Isidro. Y por los vencidos Vega, Chalala y Losada. El árbitro imparcial.

El Celta aplasta al Unión por siete a cero.

En el campo de Goya se ha celebrado el partido de campeonato entre los campeones galaicos y el Unión de Vigo.

El primer tiempo fué distraido, marcando el Celta dos tantos.

En el segundo tiempo el dominio de los célticos fué aplastante, logrando cinco tantos más, uno de ellos de Eguía, de forma fantástica, que fué largamente ovacionado.

Los unionistas jugaron completos y con gran entusiasmo, pero no pudieron resistir el empuje céltico.

El arbitraje de Malvino, malísimo.

El Celta alineó:

Lilo; Carburo, Pasarín; Hermida, Cárdenas, Pareditas; Reigosa, Nicha, Eguía, Polo, Graciliano.

EN MALAGA

El Málaga vence a la Balompédica de La Línea, por la mínima diferencia

Con asistencia de bastante público, se ha celebrado el anunciado partido de campeonato entre el Málaga y la Balompédica, de La Línea. El primer tiempo ha sido de dominio alterno y de juego entretenido, terminando uno a cero a favor del Málaga, marcado por Vives.

El segundo tiempo ha sido de gran dominio malagueño, siendo infructuoso éste, por la espléndida defensa de los forasteros. Ha arbitrado bien el madrileño Montero.

EN LORCA

El Elche vence al Lorca por dos cero

En el anunciado encuentro de campeonato de fútbol entre los primeros equipos del Elche y el Lorca, ha resultado vencedor el equipo del Elche, que con esta nueva victoria sigue colocándose con grandes probabilidades de representar a la región murciana en el campeonato de España. El primer tiempo ha sido muy igualado y ha terminado con el empate a cero. Haciendo en el segundo tiempo un gran esfuerzo el Elche, logrando forzar dos veces la meta local por medio de Lilo y Climent. Ha arbitrado con gran imparcialidad y acierto el catalán Alvarez.

SOUPLEX

EN PASAJES

La Real Sociedad vence difícilmente al Pasayako, por tres a dos

Muy difícil para la Real donostiarra fué el partido que jugó ayer en Pasajes con el propietario del terreno.

Lo más saliente de la contienda fué el fracaso de los medios donostiarras y la magnífica actuación de los paisatarras.

A los dos minutos de comenzada la lucha, Cholín, rematando un centro de Yurrita, a la media vuelta, marca el primer tanto de la Real.

Dos minutos después, Biénzobas, en una jugada individual, se apunta el segundo goal. Con juego muy alterno y gran entusiasmo de los locales. Continúa la lucha. A la media hora se origina un lío ante la puerta de Eizaguirre, y Ayestaran remata. Mucho público no ha visto el goal, pero el árbitro asegura que sí ha sido, y lo concede. Con este resultado, de dos uno a favor de la Real, termina el primer tiempo.

En la segunda parte, a los ocho minutos, Ayestaran vuelve a rematar en otra melee. Esta vez claramente, y así logra el Pasayako su segundo tanto. A los 32 minutos, una jugada personal de Cholín vale a la Real Sociedad el tercer goal.

El partido ha sido muy interesante y competido. Como al principio señalamos, los medios realistas han fracasado rotundamente. Izaguirre ha estado colosal. Durante veinte minutos no pudo casi emplearse, por haber sufrido un durísimo encontronazo en el brazo izquierdo.

Los equipos alinearon así.

Pasayako: Zubiri, Deva, Germendía, Chimista, Mochel, Lizonta, Barbeito, Salas, Ayestaran, Valentín y Orruño.

Real Sociedad: Izaguirre; Echevarría, Galdós; Amadeo, Marculeta, Trino; Biénzobas, Mariscal, Cholín, Kiriki, Yurrita.

EN SAN SEBASTIAN

El Logroño, continuando su serie de triunfos, derrota al Tolosa.

Ayer, en el Stadium de Berazubi, se jugó el partido de campeonato Logroño-Tolosa.

Acudió mucho público, por haber gran interés en volver a presenciar la actuación de los logroñeses. Estos confirmaron la buena impresión que causaron en su lucha contra el Real Unión.

Aunque el partido fué muy disputado por ambos equipos y jugado con enorme tesón y muy movido, la mejor técnica de los del Logroño, fué evidente en todo momento.

Sus delanteros valentísimos, rápidos y oportunos pusieron en grave peligro la meta del Tolosa.

Sólo se consiguió un tanto, siendo a favor del Logroño y su autor Juliac. Así vencieron por un gol a cero; con este resultado, el Logroño sigue siendo uno de los leaders del campeonato guipuzcoano.

Entusiasmo por un triunfo.

Ha causado en esta capital y su provincia enorme alegría, especialmente por los aficionados a la boxe, el triunfo obtenido la noche del último sábado en Bilbao por el guipuzcoano La Osa sobre el vizcaíno Gabiola, adjudicándose con ello el título de campeón de España de los mediopesados.

Noticias recibidas de Bilbao dicen que Gabiola ha mejorado en los dolores que le producen la fractura del brazo que sufrió durante el combate.

EN SAMA DE LANGREO

El Sporting de Gijón derrota con alguna dificultad al Rácing de Sama.

Ayer, en el terreno del Rácing, se jugó el partido entre el propietario y el Sporting de Gijón.

La lucha interesante y disputada, pero siempre fué la marcha del partido favorable a los forasteros con técnica depurada y superior.

Obtuvieron la victoria por dos goles a cero.

IMPRESIONES DE LA JORNADA FUTBOLISTICA DEL DOMINGO

Lo más destacable de los resultados obtenidos el domingo en los diferentes campos ha sido la victoria del Español sobre el Europa; la derrota del Rácing de Madrid ante el Nacional. La difícil victoria de la Real de San Sebastián frente al Pasayaco; los triunfos rotundos del Murcia y el Castellón sobre el Cartagena y Levante, respectivamente; el empate Betis-Sevilla, y la contundente victoria del Athlétic sobre el Arenas.

Motorismo.

Se ha celebrado la subida al puerto de Navacerrada organizada por el Real Moto Club de España. Se habían inscrito 16 corredores, tomando la salida 12, a las diez, aproximadamente, de la mañana. El resultado ha dado el siguiente cuadro.

Categoría 170 cc. Manuel Canto, sobre Velocette, diez minutos doce segundos seis décimos a una media de 74,117.

Categaria de 350 cc. Sebastián Aza, sobre Velocette, 9/28/8, media de 79,744.

Categoría de 500 cc. Gonzalo Alonso Martínez, sobre Scott, en 8 minutos 22 segundos 7 décimos, a la media de 90,216, la mayor velocidad de la jornada.

Motos con sidecar, 350 cc. vencedor Emilio Termi, sobre Velocette, 11/28 a la media de 65,930.

600 cc. Vicente Naure, sobre Scott, 9/12/8, a 82,36, la mayor velocidad sobre sidecars.

Neófitos, 500 cc. José Jaranta, sobre Scott, 8/47/2, a 86,36. Sidecar, 350 cc. Emilio Termi, sobre Velocette, 11/28, a 65,930. 600 cc. Angel Vicente Arche, sobre Scot, 9/44, a 77,671. Los corredores Vicente Naure y Baltasar Hidalgo, no salieron. Octavio Maso y Manuel Jiménez, no llegaron.

NOTI-SPORT

Salamanca en Valladolid.

La desgracia que acompañó este campeonato a la Unión, se cebó el pasado domingo.—Ferroviaria, 1.—Unión, 1.—¿Qué ocurrirá? Partido que debía repetirse, deportiva y económicamente.

A la suma de desgracias que llevaba acumuladas el equipo de la Unión Deportiva, hay que añadirle la del domingo, que es el inri en su calvario.

La Unión, por averías del auto, llega al campo de la Ferroviaria, más de una hora después de lo anunciado y ya ha sido suspendido el partido, dados los puntos por el árbitro a los ferroviarios y se está procediendo a la devolución de las entradas. No obstante y por un acto de deferencia al poco público que quedaba, se juega un partido amistoso entre los equipos y con el aplanamiento que la noticia produce a los nuestros, con el cansancio del desplazamiento, más de cinco horas de viaje, añadido a que todos ayudaron a montar, inflar ruedas, etc., en un brillante partido empatan a un tanto, habiendo ido por delante en el marcador hasta el segundo tiempo y haciendo una bella exhibición de fútbol.

Después de la resurrección del día del partido contra León, en cuyo partido los equipiers unionistas lograron, con su actuación, volver el alma al cuerpo a sus entusiastas, y hacerles alquilar dos coches para ir en número de cuarenta o más individuos a animarles, cuando el entusiasmo de los nuestros corría parejas con las ganas de marcar sus primeros puntos en el campeonato, una estúpida desgracia nos obliga a renunciar a la esplendidez del día que parecía convidar a los jugadores a demostrar su capacidad.

Salimos por la mañana con los jugadores al filo de las nueve y media de la puerta de Novelty y a veinte kilómetros de Salamanca, un reventón mayúsculo de una rueda trasera. Cambiamos rápidamente, todos los equipiers ayudan en la faena. Diez kilómetros más y un pinchazo en la misma rueda.

Nuevo cambio de rueda y no tarda en llegar un reventón que nos deja la cubierta y la cámara acostadas sobre la grava que bordea la carretera, regando aquí y allá los aros y arandelas de la misma. A la pericia del conductor se debe el que no tuviéramos un buen percance, no obstante, Manolo se lesiona de poca importancia en la pierna; como llevamos el botiquín, le dan masaje los estudiantes de medicina.

Es preciso sacar el cesto de provisiones, pues el chófer tiene que cambiar las ruedas pinchadas y el montaje nos lleva más de una hora. No acaba aquí nuestra desgracia, algo ocurre en el motor y hay que darle un toque, y a todo ésto, ni un solo turismo se cruza con nosotros para dar aviso y pedir auxilio.

Aún tenemos que ir hasta Tordesillas perdiendo aire una rueda y allí, buscar al dueño de un garage y pedir, por lo que cueste, un coche para continuar el viaje; mientras se gestiona, sacan el coche y montamos, son las tres y media. La desesperación se refleja en todos los semblantes. El telégrafo no funciona, el teléfono no sabemos que es de él, salimos a todo meter para Valladolid y en el camino, Pablo el presidente del Deportivo, con el guarda de la Unión, que salen a buscarnos.

Seguimos sin parar hasta el campo de la Victoria. Al llegar cerca de él, ya nos dice la gente que vuelve, que "se ha suspendido", seguimos allá y vemos una cola en taquilla que procede la devolución de las entradas.

Entramos, unos directivos ferroviarios nos dicen que si queremos jugar un partido amistoso, nos darán lo que se haga en taquilla, así lo hacemos, para recaudar unas doscientas pesetas y acabar a oscuras.

Más adelante va la reseña del partido, ahora hay que hacer resaltar la caballerosa conducta del presidente y tesorero del Real Valladolid, que llevan a nuestros desfallecidos muchachos a merendar a su Club, guardándonos toda clase de deferencias, y la exquisitez del secretario de la Federación, señor Baños, que hasta el momento de venirnos "en el tren", a la una de la mañana, no se separó un momento de nosotros, guardándonos atenciones que nunca le podremos pagar.

Allí nos notifican que al Real Valladolid en Burgos, a cambio de cinco a uno, le han destrozado la línea media Sarralde, Orúe.

Y a las cinco de la mañana, después de un día épico, llegamos a Salamanca maltrechos y destrozados, con el ansia de un partido y unos puntos, que cuatro docenas de aficionados fueron a conquistar con ese aliento que se electriza a los jugadores unionistas cuando salen al campo. Nos acordamos de Felipe II. "Nosotros mandamos al equipo a luchar con los ferroviarios, no contra la fatalidad".

El partido amistoso

Areces auxiliado por Gartagena y Gutiérrez, alinea los equipos, por los locales:

Punteras
Gabán - Giral
Otamendi - Carriles - Beristain
Abraiz - Bengoa - Sánchez Moreno - Cholón - Molins

y por los nuestros:

Pérez
Angel - Alonso
Sebastián - Cucullo - Sánchez Rico
José Manolo - Unamuno - Dorval - Franco

Acosan de sálida los nuestros y Unamuno larga el primer "córner", que Franco remata mal.

Acoso unionista, Sebastián pasa matemáticamente a Franco, éste se interna, centra y Unamuno y Gascón al remate, agarra este último un formidable tiro que bate al portero y Galán salva milagrosamente a "córner", cuando, a los que estábamos retirados, la impresión de que la pelota ha entrado en la red.

Sigue el acoso unionista y Punteras salva varios tiros, en uno de ellos despeja corto y Unamuno agarra un gran empalme, que un jugador ferroviario detiene con la mano, salvando que entre el balón en la red.

El mismo Unamuno convierte el castigo en el tanto unionista. Los nuestros descansan y ahora son los ferroviarios los que aprietan, haciendo Pérez dos preciosas paradas.

Tira Unamuno un golpe franco de largo y Punteras se ve apurado para detenerlo. Un bonito centro de Molins, lo coge Bengoa de cabeza magníficamente, rematando alto.

Internada de Franco, en el área Gabán por la espalda, le hace un gran faut a Franco, que no le impide chutar y sale lamiendo el lateral contrario.

Acaba el tiempo de media hora.

En el segundo, aprietan los ferroviarios, que cobran dos "córners" por uno de José, todos sin resultado. Cucullo ha pasado al adelante y ya no ve a jugar.

Sánchez Moreno se interna, salvando a Alonso, y después de fallar, larga un formidable tiro alto, que Pérez, en una preciosa estirada, solo acierta a tocar con la punta de los dedos.

Aún se tira un "córner", que Franco, al rematar, es cargado, acabando el partido.

Este tiempo, casi a oscuras, duró veinte minutos.

La expectación, una entrada que dicen sería la máxima, en el campo ferroviario, las ganas que llevaban los nuestros de señalar puntos, las no menos ganas que tendrían los ferroviarios de asegurar su lugar en la clasificación, un día espléndido, el mejor del actual campeonato, y la aparente nivelación de fuerzas en ambos contendientes, habían hecho un acontecimiento del partido, que se vino a tierra por obra y gracia de la fatalidad.

No sabemos si las causas que determinaron la suspensión serán motivo de una suspensión en firme, o por el contrario, apreciando la causa de fuerza mayor y los deseos y ganas de llegar de los unionistas, serían motivos suficientes para repetir el partido, que deportivamente no ha ganado nadie, y, económicamente, buscando un buen día, sería un éxito para la Ferroviaria y una rehabilitación para los unionistas.

Esperamos que la Federación aprecie con serenidad el asunto y recuerde que si en nuestra Federación es el primer caso, en otras Federaciones ya se falló en ese sentido.

Se ha convertido el Ferroviaria-Unión en nuestro Derby, si el día pasado fueron dos coches repletos de gente, mas la que por el tren acudió; si el partido se repitiera, Salamanca aportaría más gente aún y el éxito económico estaba asegurado.

El deportivo, después del empate a uno del partido amistoso, quedaría en el aire, y daría lugar a creer que no había seguridad en repetir el partido por parte de los ferroviarios.—JULIO.

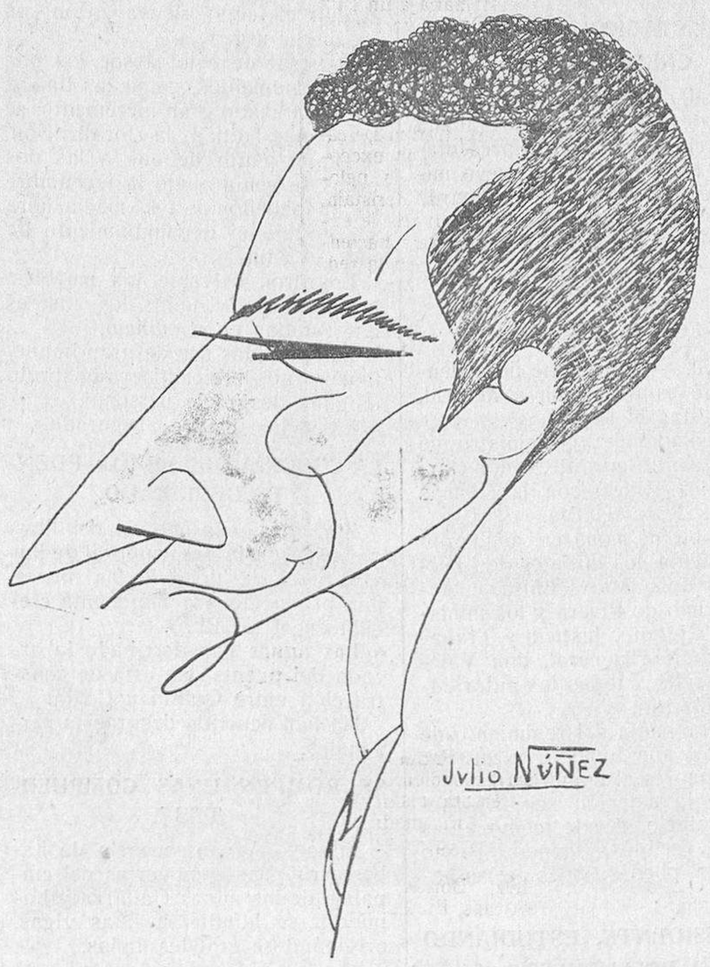

PERSONAS CONOCIDAS

Alumno de la Escuela de Arquitectura, Paco Gil brilla siempre por su cultura.

En Salamanca.

En el campo de la Unión Deportiva se celebraron el domingo algunos partidos por los equipos que hay formados en Salamanca, y de los cuales, con el tiempo, han de salir los que defenderán los colores de las Unión Deportiva y de los que se formen en Castilla-León.

Por la mañana alinearon el Glorieta y Castilla, haciendo un partido regular, ganando el Castilla por seis goales a cero del Glorieta.

Los del Glorieta trabajaron más, y aunque intentaron marcar algunos, no lo lograron por querer todos ser los que hicieran los goales, quedando en cero por esta causa, de otra manera seguramente no hubieran dejado de hacer algún tanto.

Los del Castilla jugaron con más codicia y fueron a marcar tantos a su favor y lo lograron.

Además, están bastante más entrenados, aunque parezca lo contrario, y se entienden mejor.

* * *

Por la tarde, aunque "bastante tarde", por la poca puntualidad de los jugadores, se celebró otro partido entre El Independiente y La Gimnástica.

Eurico alineó los equipos.

Por La Gimnástica:

Horacio, Herrero, Juanito, Lamas, Serrano, Heraclio, Lope, Serviá, Flores, Felipe, Justo.

Por el Independiente:

Adalberto, Zarzoso, Pérez, Manzano, García, Pérez, López, Monis, Pacheco, Iscar, Barrado.

Estos equipos debieron ser bastante iguales, pero sin duda, a causa de no poder alinear algunos elementos de la Gimnástica en este partido resultó con alguna superioridad del Independiente, que en el primer tiempo, marcó un goal y en el segundo otro, hechos por Iscar y Barrado.

Sería conveniente repetir este partido, pero con la Gimnástica completa, como otras veces la hemos visto, porque el domingo no parecía la misma, y gracias a su portero que hizo buenas paradas no le marcaron más tantos.

El primer tiempo se jugó con algo más de dominio del Independiente, y en el segundo alterno.

La Gimnástica pudo haber marcado algún goal, pero su delantera estuvo con pocas ganas de juego, todo lo contrario de la tripleta defensiva, que estuvieron colosalmente.

Bien Monis, López, García, Manzano y Zarzoso, por el Independiente.

Por la Gimnástica, Justo, Herrero, Juanito y Horacio, sobre todo este jugador, que fué sin duda el mejor de los veintidós.

Arbitró Eurico Herrero, que lo hizo bastante mal.

Independiente contra Calatrava.

En Calatrava se celebró el anunciado encuentro entre los peques de ambos equipos, y vimos un bonito partido.

Comenzó a favor de campo Calatrava, a poco de comenzar el encuentro, Pepe Diego se hace con la pelota y manda un cañonazo que no puede ver el portero, y se apuntan los de Calatrava el primer gol.

En un avance del Independiente, Fonso se hace con la pelota y de un tiro cruzado bate al portero, quedando empatados a un gol, pero no ha transcurrido cuatro minutos y Cid, burlando la defensa chuta y deshace el empate en favor de Calatrava.

Centra el Independiente, y en una buena combinación, David obtiene el empate para su equipo.

A los treinta y cinco minutos, Urbano, de un zambombazo marca el tercero para Calatrava y a poco una mano del medio izquierda, que pita el árbitro, se encarga David de tirar el golpe franco, que lo manda hasta la red, y termina el primer tiempo en un empate a tres goles.

Comienza el segundo tiempo, y en una mano de David en el área, se tira el penalty, que Barragán convierte el cuarto gol para Calatrava.

Se interna Arturo, y de un chut cruzado obtiene el empate para su equipo.

A los treinta minutos David orilla medios y defensas y obtiene el quinto gol para el Independiente.

De salida Simón se hace con la pelota y manda un cañonazo y obtiene el empate para su equipo, terminando el partido con un empate a cinco goles.

Arbitró F. Burgos, que lo hizo bien, destacaron los delanteros de ambos equipos, que se hicieron como buenos artilleros.

Platería, Orfebrería, Artículos para regalo de boda.—RELOJERIA PAULINO, Plaza Mayor, 19. Joyería, Platería, Optica

PASTOS.—Se arriendan para 250 ovejas, en la dehesa de Narrillos (Anaya de Alba). Para tratar, con los renteros de la misma.
8-7

SABINA MUÑOZ, PROFESORA EN PARTOS.—Hospedaje para señoras embarazadas, Rúa, 33, tercero.
15-5

PASTOS DE INVIERNO.-Se arriendan los de Fresno Alhándiga, para 450 o 500 ovejas, con varias huebras de prado y quince de centeno para los corderos. Para tratar del precio y condiciones, con los renteros, en dicha finca.
8-7

SE VENDE O ARRIENDA, por querer cambiar de negocio, una dehesa en la provincia de Ciudad Real, a 35 kilómetros de dicha capital, por una carretera que la cruza; tiene una extensión de 2.200 fanegas, aproximadamente; unas 300 roturadas, de las cuales 240, aproximadamente, están sembradas. Tiene una huerta muy buena, con bastantes árboles frutales y mucha abundancia de agua de pie en varias partes; una casa para el guarda y otra, de nueva construcción, para el amo o arrendatario, con corral, pajar, comedero y fragua. En caso de venta se darían facilidades para el pago. Dirigirse a su dueño, don Joaquín Sánchez, calle de la Iglesia, posada del tío Faco, en Guijuelo (Salamanca).
5-5

VENTA DE CASA.—Se vende una en sitio céntrico. Informará, don Ulpiano Blanco, Doctor Riesco, 58.
15-a-15

Si prueba usted antes un
CHEVROLET
NO QUERRA OTRO COCHE

PRIETO, REDONDO Y C.ª Ltd
Exposición, AZAFRANAL, 9
Taller de reparaciones, AVENIDA DE MIRAT, 41

NEUMATICOS Y ACCESORIOS
ACEITES VACUUM MONOPOLIO
Precios sin competencia.

CONFERENCIAS TELEFONICAS

UN DISCURSO DE OSSORIO Y GALLARDO

INAUGURACION DEL CURSO EN LA ACADEMIA DE JURISPRUDENCIA

Madrid.—A las siete de la tarde se ha celebrado, en la Academia de Jurisprudencia, la inauguración del curso de conferencias.

La concurrencia ha sido muy numerosa y selecta, presidiendo el acto el ministro de Instrucción Pública, señor Callejo.

El secretario de la Academia leyó la memoria correspondiente al curso pasado.

A continuación, el ilustre jurisconsulto señor Ossorio y Gallardo, pronunció el discurso inaugural, que fué escuchado con gran atención y muy aplaudido al final.

Entre otras cosas, el señor Ossorio y Gallardo dijo: El Derecho es anterior y superior al Estado, y en su consecuencia, el Estado no puede traspasar los límites del derecho producto de las ideas y de las costumbres que determinan la manera de ser que la sociedad establece.

De éstos se han apartado las escuelas y los Gobiernos después de la Gran Guerra, aunque en la Historia encontramos repetidas y tremendas transgresiones.

Examina y hace historia del maquiavelismo de todos los tiempos y de la tendencia de los Gobiernos y de las muchedumbres para hacer justicia.

Condena al socialismo y a todas las ideas políticas derivadas del Kancismo, que han venido a cuajar en los errores políticos de Rusia, y, en su fondo, en el fascismo y en la "Acción Francesa".

Examina los orígenes del Poder, que se reducen a un principio, que es Dios soberano, único, y el pueblo que por él tiene la soberanía. Esto no quiere decir que la ejerza por sí.

Define la libertad y combate las teorías de los que, como la escuela francesa contemporánea, no creen en los derechos del individuo, sino en el de los de la sociedad.

El individuo es libre mientras no perjudique a los demás.

El Derecho es el fundamento de la libertad y del orden, y el Estado el encargado de redactar el Derecho, pero no es su autor. Y como la sociedad es la que tiene la soberanía, cuando viole el Derecho e imponga la fuerza, está fuera de toda legalidad y es elemento de perturbación.

Resume los aforismos de doctrinas y regímenes, que no se conforman con un estado legal, y los confronta con el régimen inspirado en las doctrinas de cristianismo y libertad.

Como antes decimos, el orador fué muy aplaudido.

PRIMO DE RIVERA Y SUS REFORMAS

UNAS NOTAS

Madrid.—El diario oficioso del Gobierno publica esta noche un suelto recogiendo las palabras del jefe del Gobierno, relacionadas con los trabajos que ha realizado en estos últimos días.

Según "La Nación", el general Primo de Rivera ha dedicado las dos últimas noches, hasta bien entrada la madrugada, a la formación de los presupuestos de la Secretaría general de relaciones exteriores. Con su entrega al ministro de Hacienda, cree el marqués de Estella haber puesto término al servicio encomendado al antiguo ministerio de Estado.

La integración del ministerio de Estado en la Presidencia, en forma de una puente, a base de una secretaría, ha obedecido al principio de no separar la dirección de los asuntos exteriores de la mano del jefe del Gobierno.

La reforma afecta grandemente al presupuesto en el que se hacen importantes reducciones y también se incluyen ampliaciones en los servicios del extranjero, creándose cinco legaciones y varios consulados.

España tiene el deber de estar representada en todos los países.

Comprendo—dice el marqués de Estella—que por el momento mis reformas no gusten, aunque el personal se ha producido con corrección y con espíritu de sacrificio, colaborando al desarrollo de la obra y sacrificando el apego a las cosas antiguas, a la tradicion. El tiempo ha de justificar la reforma.

Yo mismo he vacilado antes de acometerla, pero ante la convicción de que había exceso de funcionarios en Madrid y escasos de ellos en el extranjero, a donde yo quisiera llevar una actividad extraordinaria, me obligaron a ello, pues estoy seguro que con el tiempo todo el personal de la refundida carrera diplomática y consular ha de hacerme justicia.

NOTICIAS DEL DIA

CONFIRMACION EN EL CARGO

Madrid.—Se ha dispuesto que continúe desempeñando la secretaría general de Estado el ministro residente, don Bernardo Almeida.

EL NUEVO MINISTERIO DE INSTRUCCION PUBLICA

Madrid.—Ha comenzado el traslado del mobiliario del ministerio de Instrucción Pública de la Puerta de Atocha al nuevo edificio de la calle de Alcalá.

Es probable que el ministro señor Callejo se traslade al nuevo ministerio pasado mañana.

EL SEÑOR SUAREZ SOMONTE

Madrid.—El director general de Enseñanza, señor Suárez Somonte, que se encuentra enfermo en Cartagena, ha experimentado una notable mejoría.

Aun cuando el señor Somonte no ha abandonado todavía el lecho, los médicos han declarado que se encuentra fuera de peligro.

TELEGRAMAS REALES

Madrid.—Su majestad el rey, don Alfonso, en su nombre y en el de su majestad la reina, doña Victoria Eugenia, ha enviado un telegrama de felicitación al emperador del Japón por su coronación.

LA REINA MADRE, EN EL PARDO

Madrid.—Ayer pasaron el día en el real sitio de El Pardo, la reina doña María Cristina y sus nietos, quienes almorzaron con el príncipe de Asturias.

UN HOMBRE MUERTO Y UN CARRERO GRAVE

Madrid.—Esta tarde, a las tres y media, en la calle del Príncipe de Vergara, entre las de Lista y Ramón de la Cruz, ha ocurrido un sensible accidente.

Por dicha calle del Príncipe de Vergara marchaba un volquete. De pronto, se desbocó la mula, arrollando en su vertiginosa carrera a un hombre, que quedó muerto en el acto.

La mula siguió desbocada y un chófer interpuso su coche, haciendo volcar al carro.

El carrero fué lanzado al suelo con violencia, resultando gravemente herido.

Del muerto no se tienen más noticias que las de que se llamaba Perfecto.

UNA INTERESANTE CONFERENCIA

Madrid.—El notario don Diego Hidalgo ha dado una conferencia muy interesante sobre el Código fundamental del Estado ruso.

El señor Hidalgo ha expuesto ante un numeroso auditorio, las impresiones que recogió en quince días de estancia en Rusia, de labios de altos funcionarios judiciales.

Dijo que la fe notarial ha adquirido una extensión insospechada invadiendo incluso el campo de la fe judicial, ya que la preparación de la prueba antes del juicio y la ejecución de la sentencia, son practicadas por notarios.

Habló también de la emoción que le produjo oir de labios de notarios rusos los nombres de don Joaquín Costa y de don Julio Senador Gómez.

El orador fué muy aplaudido.

EL REY DE CACERIA

Madrid.—El próximo jueves, por la tarde, marchará a Guadalupe (Cáceres), Su Majestad el Rey.

El jueves y el domingo, con el jefe del Gobierno, visitará don Alfonso la capital.

Regresará a Madrid el día 19, para asistir el día 20 a la inauguración de la Casa de Velázquez.

Y el día 22 marchará a Santa Cruz de Mudela, para asistir a otra cacería, que durará cuatro días.

EL REGRESO DE LA REINA

Madrid.—La reina doña Victoria Eugenia y las infantas doña Beatriz y doña Cristina, regresarán de Londres en la última decena del mes corriente.

LA SUSCRIPCION DE "HERALDO"

Madrid.—El director de "Heraldo de Madrid", don Manuel Fondevila, ha entregado hoy al alcalde, señor Aristizábal, un cheque por valor de 43.790 pesetas, importe de la suscripción abierta por el popular diario de la noche a beneficio de las familias de las víctimas del teatro de Novedades.

EL ANIVERSARIO DE CANALEJAS

Madrid.—Todos los periódicos publican hoy artículos recordando el asesinato del ilustre hombre público don José Canalejas.

Al cumplirse el diez y seis aniversario de aquel bárbaro crimen, los periódicos elogian la memoria del gran político español.

UNA NOTA DE FUTBOL

Madrid.—La Federación Nacional de Fútbol ha publicado una extentísima nota relativa a las gestiones llevadas a cabo entre los diferentes grupos, las cuales han sido convertidas en proposiciones sobre la forma de jugar el campeonato nacional y competiciones de la Liga.

Las eliminatorias se jugarán a partir del 9 de Diciembre, por sorteo que se verificará seis días antes de cada eliminatoria.

Publica la nota las fórmulas de desplazamiento de los equipos de Baleares y Canarias.

El partido final se jugará en Madrid, siempre que uno de los equipos finalistas no sea de la región centro.

PRIMO DE RIVERA EN PALACIO

Madrid.—A las doce y cuarto de la manaña, salió de Palacio el jefe del Gobierno, después de despachar con el Rey.

Dijo el general Primo de Rivera, que la firma se la había dejado a don Alfonso, para que después de sancionada, se la enviase, pues apenas comenzó a firmar, llegó el nuevo ministro del Ecuador.

La mayor parte de la firma, se refiere a los nombramientos de personal de Justicia, y otra del Ejército, así como también nombramientos de gobernadores civiles, la reforma del Instituto Técnico de segunda enseñanza de Marruecos, la ampliación de Facultades del Patronato de Atarazanas, de Barcelona y otras.

Dijo también el marqués de Estella, que figuraba en la firma el nombramiento de Director general de Comercio, a favor de don César Madariaga, y que el ministro de Economía, no había enviado su firma, entre la que debe figurar el nombramiento del Director general de Industrias, don Vicente Gay.

Dijo después el general Primo de Rivera, que había hablado con el Rey de las maniobras navales, de las que viene muy satisfecho, tanto del alto espíritu de las dotaciones de la escuadra, como de la competencia y prontitud de quienes tripulan los submarinos.

Habló seguidamente del viaje del Rey a Extremadura y de la inauguración de las comunicaciones telefónicas con Cuba, que inaugurará hoy el Rey.

Por una avería de la línea, ha sido aplazada la inauguración del teléfono con Méjico.

Anunció, que hoy, martes, celebraría el Gobierno Consejo de ministros, para dedicar todo él al estudio de los presupuestos.

De este modo, se enviarán en seguida, a la Asamblea, para que éstos los examinen en la primera semana de Diciembre.

Terminó diciendo que los presupuestos van un poco retrasados, por el minucioso estudio que de ellos se hace, no sabiendo si los plenos de la Asamblea se reunirían antes o después de la festividad de la Purísima.

PRESENTACION DE CARTAS CREDENCIALES

Madrid.—Con el ceremonial de costumbre, se celebró esta mañana en Palacio, el acto de la presentación de credenciales del nuevo ministro del Ecuador, don Ricardo Crespo, a Su Majestad el Rey.

El acto se celebró en la antecámara, con asistencia del Gobierno.

REGRESO DEL REY

Madrid. — Procedente de Valencia, llegó esta mañana a Madrid, Su Majestad el Rey.

Le acompañaba el ministro de Marina, contralmirante, señor García de los Reyes, con las demás personas de su séquito.

A recibir al monarca, acudieron a la estación, los infantes don Fernando y doña María Luisa, el general Primo de Rivera y los ministros del Ejército, Justicia y Trabajo; el capitán general, don Valeriano Weyler y todas las autoridades de Madrid.

Una compañía del regimiento de Wad Ras, con bandera y música, rindió honores al monarca.

Desde la estación se dirigió el rey a Palacio, donde, como antes decimos, recibió al general Primo de Rivera, poco después de las once.

EL PRESIDENTE, ESTUDIANDO EL PRESUPUESTO

Madrid.—El presidente del Consejo de ministros pasó la mayor parte de la tarde estudiando el presupuesto de la Presidencia y asuntos Exteriores.

Después conferenció con su secretario, señor Montesinos.

A última hora de la tarde recibió al marqués de Fontalba, con el que también conferenció durante largo rato.

Después de esta conferencia, marchó a cenar a casa de los marqueses de Benicarló.

NOTICIAS Y SUCESOS DE PROVINCIAS

LA PENA SUMA, CUATRO SIGLOS

Bilbao.—En esta Audiencia ha comenzado en juicio oral y público la vista de la causa instruida contra Purificación Munarro, acusada de la ejecución de cuarenta y siete estafas.

El ministerio público pide la imposición de penas que, sumadas por años, hacen la cifra de cuatro siglos.

La defensa solicita la absolución.

LA FRAGATA "SARMIENTO"

Sevilla.—Del día 10 a 12 del próximo mes de Diciembre se espera en este puerto la fragata "Sarmiento", escuela de guardias marinas argentina.

Con este motivo, el embajador de aquella república está preparando algunos actos en honor de los marinos.

EMBARCACION PESQUERA A PIQUE.-UN AHOGADO

Ferrol.—A consecuencia de un golpe de mar, se na hundido, a la altura de Arnoso, una embarcación pesquera, tripulada por ocho hombres.

Murió ahogado el tripulante Antonio Carrasco.

Los demás lograron ponerse a salvo a nado.

PARA LOS HUERFANOS DE UN NAUFRAGIO

Ferrol.—En el pueblo de Cedeira se ha verificado el triste acto de entregar a numerosos huérfanos de los náufragos del vapor "Jorno Mendi" las cantidades que se habían recaudado por suscripción popular.

El acto resultó muy conmovedor.

ACCIDENTE MOTORISTA.—UN MUERTO

Barcelona.—Comunican de Reus que a unos dos kilómetros del término municipal de Borjas Blancas, el joven Benito Anera ha sido víctima de un accidente motorista.

Se desvió de la carretera y cayó a la cuneta, matándose instantáneamente.

INCENDIO Y DESTRUCCION DE UN EDIFICIO

Alcázar de San Juan.—De manera casual fué descubierta la iniciación de un incendio en el Círculo de la Unión, debido a unos obreros que iban al tajo, con objeto de dar principio a la jornada del trabajo.

Sobre las siete de la mañana pasaron dichos obreros y pudieron apreciar que del edificio salían algunas llamas.

Rapidamente dieron la voz de fuego y en seguida se presentaron en la calle donde está enclavado el edificio, las autoridades, los bomberos, la mayor parte del vecindario y la directiva del Casino.

Los trabajos para localizar y extinguir el fuego, se realizaron con la mayor urgencia.

A pesar de esto, desde los primeros momentos, como las llamas habían tomado gran incremento, se hizo muy difícil la localización, hasta el punto de que a las dos horas se venía abajo la techumbre de un pabellón y a la media hora se produjo el derrumbamiento de todo el edificio.

Lograron salvarse los muebles, la biblioteca y todos los enseres que estaban en el edificio.

Las pérdidas son de gran importancia, no habiéndose registrado ninguna desgracia personal.

El edificio estaba asegurado.

LA CRECIDA DEL EBRO.—PUENTE DERRIBADO

Zaragoza.—La crecida del Ebro a consecuencia del temporal de lluvias y el deshielo de las nieves, han producido una imponente crecida en el río Ebro.

Las aguas han derribado la arcada del puente que está en construcción entre Quinto y Celda.

No han ocurrido desgracias personales.

SE ROMPEN UNAS COMPUERTAS

Bilbao.—A consecuencia de haberse roto las compuertas del empalme de las minas Gallarza y Lapuerta, se hundieron unas vigas, originándose grandes daños.

DESPRENDIMIENTO DE TIERRAS.-VIA INTERCEPTADA

Bilbao.—En el kilómetro 24 de la carretera de Ondárroa, debido al temporal de aguas, se ha originado un desprendimiento de tierras, por lo cual, la circulación quedó interceptada.

Rápidamente acudió una brigada de bomberos para dejar expedito el tránsito.

RIÑA POR DESLINDE DE FINCAS

Lugo.-Participan de Villalba, que en la parroquia de Belsa, y a consecuencia del deslinde de unas fincas, Rosendo López, y su hijo, Antonio, tuvieron una acalorada discusión, que degeneró en riña con los vecinos José, Paz y Generosa.

El padre y el hijo, propinaron una enorme paliza a las mujeres, causándolas heridas de importancia en diversas partes del cuerpo.

La guardia civil, practicó la detención de los agresores.

RIÑA SANGRIENTA

Baena.—En las inmediaciones de este pueblo cuestionaron Antonio Ramírez y Antonio Priego. Este sacó una navaja, con la que causó una herida grave a Ramírez.

El agresor fué detenido.

UN INCENDIO. — MATRIMONIO HERIDO

Cartagena.—Cuando se encontraba descansando el matrimonio Josefa Fernández y Juan Pérez, por causas que se desconocen, se prendió fuego a la cama.

A los gritos del matrimonio acudieron los vecinos, que lograron salvar a los dos, trasladándolos al Hospital.

Josefa presenta quemaduras graves en distintas partes del cuerpo y el marido también está herido, pero levemente.

ROBO EN UN ALMACEN DE ABONO

Coruña.—En la madrugada última se verificó un robo en un almacén de abonos químicos, situado en la calle de Federico Tapia.

Los ladrones se llevaron una máquina de escribir y una gabardina. Valorados los dos objetos, se calculan en 200 pesetas.

NOTICIAS DEL EXTRANJERO

LA DEVASTACION DE LA LAVA DEL ETNA.—AUXILIOS A LOS DAMNIFICADOS

Londres.—Hablando con los periodistas, ha manifestado el ministro de Obras públicas, que en el Consejo de ministros celebrado hoy se ha dado cuenta, con datos oficiales, de que el número de casas destruidas por la lava del Etna, se aproximan a 700 y el de las personas que se han quedado sin albergue, a unas 5.000.

El Consejo ha tomado el acuerdo de proceder a la inmediata reconstrucción de los predios urbanos, habiendo votado también un crédito de 300.000 liras a los damnificados por esta catástrofe.

La situacion—termina diciendo el ministro—es angustiosa, y el mal tiempo que reina contribuye a empeorarla notablemente.

Durante la última noche se han registrado en la egión del Etna imponentes tormentas.

POBLACIONES EVACUADAS

Catania.—La comisión designada por el Gobierno para informarse y estudiar la situación creada por la erupción del Etna, se ha entrevistado con los directores del Observatorio de dicho volcán, cuya actividad imponente amenaza ahora a toda la región.

La ciudad de Nunciatta ha quedado completamente evacuada y la de Garrusba, que está invadida por la lava, ha comenzado también a evacuarse.

Prosiguen activamente los trabajos de la canalización de la lava para conducirla al mar.

EXPOSICION DE GOYA

Budapest.—Con motivo del centenario del insigne pintor español Goya, se na celebrado en el ministerio de Bellas Artes una exposición de las obras del genial artista.

Desfilan por el palacio de Bellas Artes numerosas personalidades, entre ellas lo más distinguido de esta capital.

registrado en la región del Etna im-

La prensa hace en sus editoriales grandes elogios.

NIÑOS CARBONIZADOS POR UN INCENDIO EN EL CINE

Moscú.—Se ha producido durante la sesión de la mañana, que tiene carácter de infantil, en un salón de Voronai, del sur de Rusia, un importante incendio que ha constituído una verdadera catástrofe por el número de víctimas, todas ellas niños.

El número de muertos se calcula en el de veinte y numerosísimos los heridos, de los cuales se cree que morirán bastantes.

El motivo que originó esta tragedia fué el incendiarse la película que se estaba proyectando. Desde los primeros momentos el incendio revistió caracteres alarmantes, hasta el punto de que el salón quedó reducido a cenizas.

La construcción de él favorecía también la combustión, toda vez que la mayor parte era de madera.

El sentimiento que se ha apoderado de la ciudad por esta catástrofe, es inenarrable.

EL DECIMO ANIVERSARIO DEL ARMISTICIO. — GRAVES INCIDENTES

Dublín.—La celebración del décimo aniversario del armisticio, se ha señalado en esta capital con incidentes sangrientos.

Por la mañana hizo explosión una bomba que se había colocado al pie de la estatuta de Guillermo II.

Afortunadamente no se registraron desgracias personales, porque a la hora de ocurrir la explosión no había nádie en las proximidades de la estatuta.

La explosión destruyó el pedestal, como asimismo el caballo de bronce, sobre el cual estaba la figura ecuestre de Guillermo II:

La violencia de la explosión originó la rotura de la mayor parte de los cristales de las casas que estaban inmediatas a la explosión.

A los pocos momentos, se registró otra explosión, al pié de la estatua de Jorge I, causándose la destrucción de toda la obra de albañilería.

Más tarde, en el Fénix Park, un grupo de Sinnfèiners, que llevaba enarbolada una bandera, la cual llevaba un antiguo combatiente acompañado de otros patriotas británicos, tuvo un choque sangriento, del que resultaron tres heridos graves.

La policía practicó algunas detenciones.

HUELGA POR LOS SALARIOS

Bombay. — Ochocientos obreros de las fábricas de hilados de algodón, organizaron una manifestación relacionada con la cuestión de salarios.

Al principio, el acto tuvo el carácter de pacífico, pero muy pronto, degeneró en tumulto, haciendo precisa la intervención de la policía para restablecer el orden.

Todos los manifestantes fueron detenidos.

EL POLIZON CLARENCE TERTHUNE, A NUEVA YORK

París.—A bordo del paquebot "Ile de France", y con los gastos sufragados por un millonario norteamericano, ha marchado a Nueva York el joven de diez y ocho años, Clarence Terthune, que, como se recordará, es el polizón que clandestinamente penetro en el dirigible "Conde Zeppelin" a su regreso a Europa.

A la salida ha hecho a los periodistas declaraciones, como si tratase de un personaje conocido universalmente.

Ha dicho que el acto de entrar en el dirigible lo hizo sabiendo que le resultaría un completo éxito.

También sabía, o presumía, lo que le iba a pasar.

Añadió que en Berlín lo habían tratado a cuerpo de rey, y que estaba satisfecho de su hazaña, y que desde ahora podrá caminar e cualquier medio de trasporte, en l. seguridad de que no le ocurrirá nada.

RIVERA

Lloyd Norte Alemán

BREMEN

Servicio regular de vapores correos rápidos entre España, Sud América, Cuba y Galvestón.

LINEA DEL BRASIL-LA PLATA

Directamente para Lisboa, Río Janeiro, Santos, Montevideo y Buenos Aires, saldrán de Vigo los rápidos vapores correos de gran porte:

3 de Octubre, SIERRA CORDOBA; pesetas 638,70.

24 de Octubre, SIERRA VENTANA; pesetas 638,70.

1 de Noviembre, MADRID; pesetas 593,70.

14 de Noviembre, SIERRA MORENA; pesetas 638,70.

22 de Noviembre, WERRA; pesetas 593,70.

5 de Diciembre, SIERRA CORDOBA; pesetas 638,70.

13 de Diciembre, WESER; pesetas 593,70.

Nota: Los vapores SIERRAS admiten pasajeros de primera, tercera camarote y tercera corriente.

El MADRID, WERRA y WESER, escalan también en los puertos de San Francisco do Sul y Río Grande do Sul, admitiendo pasajeros de intermedia, tercera camarote y tercera corriente.

LINEA DE CUBA

Directamente para la Habana y Galvestón, saldrán de Villagarcía y Vigo:

20 de Octubre, YORCK.

20 de Noviembre, SEYDLITZ.

Admitiendo pasajeros de cámara, segunda económica y tercera clase.

Precio en cámara, desde pesetas 950 hasta 1.910, según camarote y cubierta.

Idem en segunda económica, pesetas 825.

Idem en tercera clase, pesetas 545,45.

Todos los pasajeros de tercera clase tienen a su disposición un amplio salón comedor, fumador y sala de conversación.

Las comidas son abundantes y muy variadas, siendo servidas por camareros uniformados.

Para más detalles, informa el Agente General para España de la Compañía.

Luis García-Reboredo Isla.

Vigo.—García Olloqui, 2.

Villagarcía. Marina, 14.

DEL CAMPO CHARRO

TIENTA Y HERRADERO

En domingo se celebró la tienta y herradero de las reses de la vacada de don Francisco S. Bordona.

Poco antes de empezar la faena, se congregaron casi todos los invitados en la linda capilla de la finca, oyendo el santo sacrificio de la misa, que ofició el celoso párroco de Pelayo.

A las once y media de la mañana se dió comienzo a la faena. Primeramente se herraron veinticinco reses, que a pesar de su "juventud" demostraron una bravura extraordinaria.

Terminada la operación del herradero, fueron tentadas veinte vacas—eralas y utreras—a las que picó fuertemente con la garrocha, haciendo gala de sus condiciones de buen jinete, el conocido novillero Isidoro Alvarez.

Se llevó, por parte del ganadero, la faena de tienta, con gran escrupulosidad y acierto, secundados eficazmente por los novilleros Guillermo Martín, Prudencio García Encinas, Antonio Ortega, Delfín del Val y Victoriano Martín, que simularon todas las suertes del toreo, con la complacencia y satisfacción de la numerosa concurrencia de invitados y gentes de los pueblos cercanos.

Hubo tres vacas de las tentadas —"Sultana", "Jazmín" y "Llavera" —que sobresalieron de la bravura de las demás por el estilo irreprochable con que recargaron al caballo, por la suavidad y nobleza con que acudían al engaño, y por la casta que en todo momento demostraron.

Terminada la fiesta campera, los numerosos invitados fueron agasajados con la esplendidez y proverbial hidalguía de don Francisco Bordona, con un suculento banquete, que transcurrió dentro de la más fraternal camaradería, haciéndose votos por la prosperidad de los dueños y su ganadería, y comentándose elogiosamente la simpatía, llaneza y bondad de éstos, la pelea brava de las reses y la buena labor de los toreros.

Entre los numerosos invitados—a los que hizo los honores de la casa la distinguida y bondadosa señora doña María Salinas de Bordona—, tuvimos el gusto de saludar a don Julio Feijoó, su esposa y sus bellas hijas Rosario y Merceditas; don José Mateo Rodríguez, de Béjar, con sus simpáticas hijas Visita y Maruja; el conocido ganadero don Emilio Clavijo; las gentiles señoritas Rosario y Vicenta Perlines y Amalita Escudero; don Alberto y don Julio Alvarez, don José García e hijos, don Luis Cordero, don Manuel Martínez, don Andrés Martín, don Ernesto Salinas, don Félix Vicente y el que reseña.

Ya oscurecido, se organizó el retorno a los lares respectivos, y sin más incidente que sacar el coche a empujones del enorme barrizal formado en una de las calles del pueblo de la Maya, llegamos a Salamanca, llenos de satisfacción por el agradable día pasado en La Torre... y llenos también del lodo de La Maya.

No queremos terminar estas mal pergeñadas líneas, sin hacer constar nuestro profundo agradecimiento por las deferencias y atenciones con que nos honró el señor Bordona y su distinguida familia.

A. GRACIA

CARBONES.—El especial para salamandra sólo lo tiene la "Casa Veiga". Pida precio y pruebe el carbón de inmejorable calidad que sirve para salamandras y calefacciones esta casa. Veiga, Paseo Carmelitas, 16, Teléfono, 98.

PASTOS.—Se arriendan los pastos de invierno de la dehesa de Alba de Tormes. Para tratar, con Eladio Rodríguez, Plazuela de los Coches, en dicha villa.

VIAJANTE.—Necesito viajante, en comisión, para el negocio de alcoholes, aguardientes y vinos, que lleve la representación de alguna otra casa. Inútil presentarse sin buenas referencias. Informará, Pedro García, en Chamberí.

PASTOS.—Se arriendan, para cuatrocientas ovejas de vientre y doscientas machorras, en la dehesa de Ledín. Para tratar, con el rentero de dicha dehesa, don Andrés Peña, en Ciudad Rodrigo.

4-4

PASTOS.—Se arriendan para 500 ovejas, en un cuarto de Castroverde, o para 1.000 en dos cuartos unidos. Para tratar, con Ulpiano Melchor, en Sancho-Gómez.

8-4

PASTOS.—Se arriendan finos y abundantes pastos de invierno, para 400 ovejas, en el cuarto de la Ermita de Membrive. Para tratar, con José Martín, en dicho pueblo.

5-4

SE ARRIENDAN los pastos del Baldío de Villavieja (Campos-Carniceros), con 1.500 fanegas y además 800 de rastrojera, para toda clase de ganados. Para tratar, con Santiago Rodríguez, en Villavieja de Yeltes.

10-8

ENSEÑANZA de dibujos de figura, lineal, adorno y lavado. C. de Vargas, calle del Arco, 2.

30-a-18

COLEGIO DE PRACTICANTES

Una asamblea.

En la Casa del Pueblo celebraron una asamblea el domingo, a las doce de la mañana, los practicantes, asistiendo la mayor parte de los que ejercen la profesión.

Ocupó la presidencia don Luis González, acompañado de los señores que integran la comisión organizadora de la asamblea, don Manuel Santa Cecilia y don Olegario Hernández.

La presidencia, después de dirigir un afectuoso saludo a los asambleistas, testimoniando su gratitud por la asistencia, explanó el motivo que había convocado a la asamblea.

Declaró que no era otro más que, el de dada la orientación de la profesión, como asimismo de la importancia cada día mayor que va alcanzando, era preciso el proceder a la reorganización del Colegio Oficial de Practicantes.

El señor González menciona las ventajas de la colegiación en todos los órdenes, en el moral y en el material, invitando a todos a que demuestren su entusiasmo a favor de la reorganización.

Todos los concurrentes se manifestaron conformes con lo dicho por la presidencia y en vista de la unanimidad de opiniones, se acordó redactar el reglamento por que ha de regirse el Colegio reorganizado y para cuya redacción se designaron a los señores don Manuel Santa Cecilia, don Claudio Durán, don Angel Serrano y don Manuel Barba.

La reunión terminó a la una y media.

SOUPLEX

Gafas, Lentes, Cristales científicos Zeiss.—PAULINO. Optico. Plaza Mayor, 19. Joyería, Platería, Relojería

LOS ESPECTACULOS VELASCO, A BRETON

con Eugenia Zúffoli-María Caballé -- Isabelita Ruiz.

De verdadero acontecimiento puede considerarse el debut de gran compañía de revistas, de Eulogio Velasco, que tendrá lugar el próximo jueves.

Aunque de todos es conocido sus éxitos en Madrid, con "La Orgía Dorada" y "La feria de las Hermosas", obras que darán en Salamanca, en sus cuatro únicas funciones, si haremos constar que se trata del más suntuoso de los espectáculos que han pasado por Salamanca, ya que el lujo de decorados y vestuarios, es verdaderamente sorprendente y grandioso, pudiendo asegurar que está valorado en más de 40.00 duros.

A todo esto, hay que añadir, que en esta compañía, procedente de Lisboa, vienen figuras tan notables como Eugenia Zúffoli, María Caballé e Isabelita Ruiz, el popular Bori y una Troupe rusa, contratada por Velasco en Río Janeiro, y que aún no se conoce en Madrid.

En fin, que se trata de un triunfo de la Empresa del Bretón.

ASAMBLEA DE LA DIRECTIVA DE LA FEDERACION GREMIAL

A las seis de la tarde se reunió en asamblea la directiva de la Federación Gremial, que como se sabe está formada por las directivas de todos los gremios.

Se leyó y aprobó el acta de la última.

Seguidamente se trató de un asunto del que ya conoció el comité de enlace y sobre el cual se adoptó el acuerdo de que conforme al reglamento de la Federación Gremial, no pase a conocimiento de aquel organismo ningún asunto de las secciones que integran la Federación, sin que antes conozca la directiva.

Asimismo se trató de otras solicitudes de la Unión Carbonera, de la Unión Hospedera y de otros gremios.

También se adoptó el acuerdo de invitar al secretario de la Confederacion General Gremial, señor Ayats, a que de una conferencia en Salamanca en la Federación e invitar también a otra conferencia al delegado regional del Trabajo, don Nicolás Rodríguez Aniceto.

NACIMIENTOS Y DEFUNCIONES

Durante las últimas cuarenta y ocho horas se han hecho en el Registro civil, las siguientes inscripciones:

Nacimientos: Catalina Sánchez Andrés, Martín Palomero Hernández, Carlos Rodríguez Fitero, José Fuentes Garabís, Julia Sánchez Corredera, Carmen González Monje y Manuel Martín Romero.

Defunciones: Victoria Cisneros Galván, Gerardo Sánchez Toribio, Inés Blanco, Pedro Sánchez Castaño y Eusebia Demetria Benito.

SE VENDEN DOS CASAS.—Una en la calle del Doctor Riesco, números 82 al 86, y otra en la calle de Corrales de Monroy, número 29, colindantes entre sí. Para informes y tratar, con su dueño, en la Avenida de Canals, 37.

6-a-1

LA LOTERIA NACIONAL

(Por teléfono).

En el sorteo de la Lotería Nacional celebrado ayer en Madrid, han correspondido los premios mayores a las poblaciones y números siguientes:

Con 120.000 pesetas.

El 6.616 Madrid, Barcelona.

Con 65.000 pesetas.

El 21.763 Figueras, Madrid.

Con 25.000 pesetas.

El 12.130 Alameda, Santander, Madrid.

Con 2.000 pesetas.

El 19.365 Sevilla, Barcelona, Olmedo, Málaga.

El 12.633 Murcia, Barcelona, Barcelona, Madrid.

El 7.623 Madrid, Barcelona.

El 29.720 San Feliú de Llobregat.

El 1.334 Madrid, Bilbao.

El 23.877 Vitoria, Barcelona, Murcia, Sevilla.

El 13.822 Palma de Mallorca, Barcelona, Madrid.

El 10.809 Barco de Valdeorras, Vigo, Alicante, Cartagena.

El 10.730 Sevilla, Barcelona, Sevilla.

El 30.613 Barcelona.

En Salamanca han sido premiados con 500 pesetas, los siguientes números:

3.779	26.288	21.367	29.883	13.215
817	18.324	32.720	21.412	11.784
1.833	808	1.712	3.764	6.695
6.782	17.453	20.300	20.312	21.405
23.024	24.213	26.413	26.109	26.127
28.212	29.876	30.765	32.433	32.719

EXTRAVIO.—Se ha extraviado un oral, pelo negro, hierro, asa caldera y cruz, con el número 11 en el costillar derecho. La persona que sepa su paradero, puede avisar a don Julián Escudero, en Cortos de la Sierra.

6-1

PASTOS.—Se arriendan abundantes pastos para ovejas, en Aldeadávila de Revilla (Buenamadre). Para tratar, con el rentero, en dicha dehesa.

4-1

EL DIA EN LA AUDIENCIA

LOS JUICIOS DE AYER

A Paulino Martín le entregó Higinio Severiano, en Vitigudino, el 21 de Abril de 1928, la suma de 3.000 pesetas para que las ingresara en su cuenta corriente en el Banco del Oeste de esta ciudad, o las entregara a Joaquín Ramos, y no haciendo ni una cosa ni otra, le pareció, sin duda, más cómodo, quedarse con ellas para gastárselas bonitamente en divertirse, lo que efectuó en su mayor parte, pues al serle reclamadas solamente pudo devolver 650 que le quedaban.

Para ser juzgado por el referido hecho, compareció ayer Paulino en la Audiencia, y siendo acusado por el teniente fiscal, señor Basarán, como autor de un delito de estafa, pidió que se le condenase a la pena de dos años de presidio correccional, accesorias y pago de costas, debiendo indemnizar a Higinio con la suma de 2.350 pesetas.

El defensor, señor Díez Ambrosio, solicitó la absolución del acusado, por entender que no estaba justificado el hecho procesal.

Informaron las partes y el Tribunal dictará sentencia.

* * *

La tarde del 22 de Enero de 1928, y en el pueblo de Molinillo, se encontraban, al sitio denominado el "Campito", varias personas, entre ellas Jesusa Hernández, y llegando Venancio López, quitó una bufanda a la Jesusa, empezando a forcejear para apoderarse de ella, saliendo la Jesusa para su casa, donde entró, siguiéndola el Venancio, penetrando también en dicho domicilio, donde al ser visto por Agustín Hernández Sánchez, y preguntarle qué hacía en su casa, cuestionaron, saliendo riñendo a la calle, donde el Agustín, con una navaja, dió al Venancio un golpe causándole una lesión, de la que curó, sin defecto ni deformidad, en 167 días, los que estuvo impedido para trabajar.

También se vió ayer, en juicio oral, la causa motivada por el hecho descrito.

Provisionalmente, el teniente fiscal, señor Basarán, acusaba al Agustín, considerándole autor de un delito de lesiones graves, sin circunstancias, y pedía que se le condenase a la pena de un año, ocho meses y veintiún días de prisión correccional, pero en definitiva, y en vista del resultado de las pruebas, reconoció en su favor las circunstancis atenuantes de haber precedido provocación y amenazas por parte del ofendido Venancio y haber ejecutado el hecho en vindicación de una ofensa inferida a su hermana Jesusa, pidiendo solamente la pena de 125 pesetas de multa, y que, por ser insolvente, se le considerara comprendido en el indulto de 13 de Septiembre último.

Ante esta petición del fiscal, el defensor, señor Sánchez Martínez, que alegaba en favor del procesado la circunstancia eximente de legítima defensa, se mostró conforme y el juicio quedó terminado.

El Tribunal dictará sentencia, declarando al Agustín Hernández comprendido en el indulto y acordando que se active la causa.

EL LDO SALVADERA

SE ARRIENDAN PASTOS.—Para 200 ovejas de vientre, en un cuarto de La Rad. Para tratar, con el arrendatario, José Santos, en la misma dehesa.

8-2

SE OFRECE CONTABLE, con doce años de práctica en Fábrica de Harinas y Comercio en general, Informes inmejorables, darán razón en Valladolid, Carmen Martín, Pasión 13

15-a-15

LAS PASTILLAS CRESPO calman la tos, mejoran rápidamente los catarros, evitan gripe y pulmonías.
DOS PESETAS CAJA

-a-

PASTOS.—Se arriendan los abundantes pastos del Cuarto de El Castillo, de la dehesa de Tejadillo. Para tratar, con Andrés Ramos, en dicha finca.

6-a-5

VACANTE DE MEDICO.—Se halla vacante la plaza de Médico titular del Ayuntamiento de Santa Cristina de la Polvorosa, provincia de Zamora, partido judicial de Benavente, con 1.159 habitantes, carretera de segundo orden de Benavente a Mombuey, a enlazar con la de Villacastín-Vigo, Estación de ferrocarril de Benavente a tres kilómetros, luz eléctrica, teléfono urbano, Practicante municipal y línea de Automóviles de Benavente-Puebla de Sanabria. Está dotada esta plaza con la cantidad de 6.000 pesetas en la siguiente forma: 1.500 de titular, más el 10 por 100 de Inspección, y 4.350 de igualas, pagaderas por trimestres vencidos, con la obligación de residir el Médico en este pueblo.

Las instancias serán dirigidas a esta Alcaldía por término de 30 días, acompañándose a las mismas el Título profesional o copia del mismo, hoja de estudios y certificado de pertenecer al Cuerpo de Inspectores Municipales, advirtiendo que el agraciado será el que mejor hoja de estudios presente.

Santa Cristina de la Polvorosa, a 6 de Noviembre de 1928.—El Alcalde, Feliciano Rubio. — El Secretario, L. Campo.

3-a-3

HENOS.—Don Antonio Rubio, de Hervás, arrienda una finca con unos sesenta y seis mil kilos de heno y comida en el solar para ciento veinte vacas, un mes.

8-a-2

2 Altas Velocidades
Silenciosas
en vez de una

Todos los que conocen por experiencia el nuevo cambio de marcha Graham-Paige con 4 velocidades opinan que este es el perfeccionamiento más importante introducido en la construcción de automóviles desde la aceptación general de los frenos en las cuatro ruedas. Queremos que usted se convenza de las ventajas de este adelanto. Para ello tenemos un coche de prueba que ponemos a su disposición.

Joseph B. Graham
Robert C. Graham
Ray A. Graham

Para toda exigencia del automovilismo hay un coche Graham-Paige. 21 estilos de carrocerías en cinco modelos de chasis, todos con cambio de 4 velocidades, excepto el modelo 610.

Modelos Sedán desde pesetas 10.650.

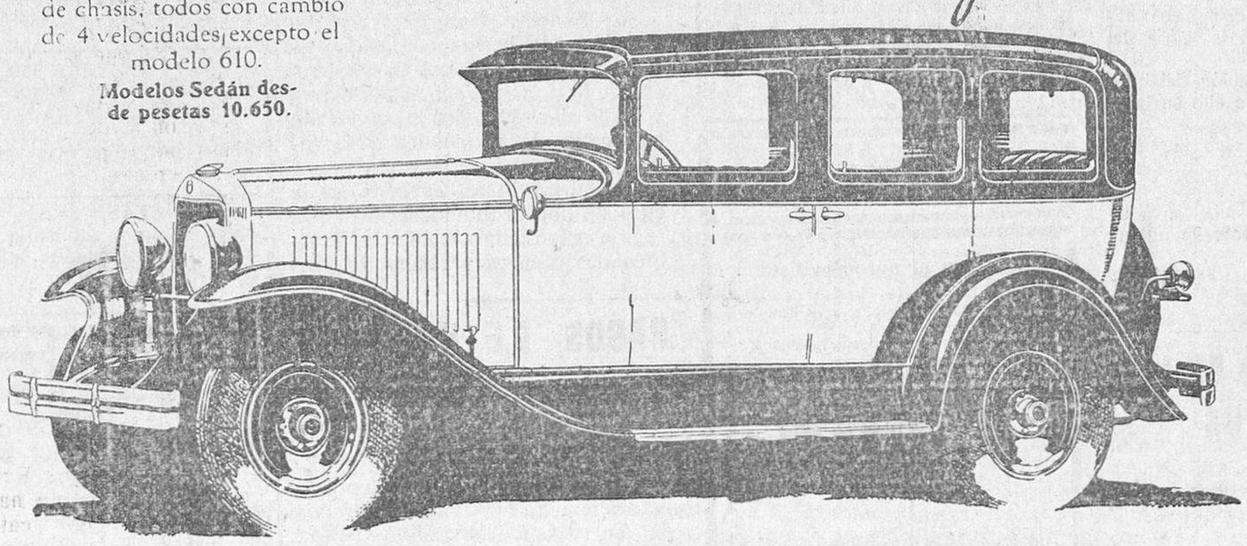

Distribuidores exclusivos para Cáceres, Salamanca y Zamora:

Prieto Redondo y Cia. Ltda.

Azafranal, 9.-Salamanca.

GRAHAM-PAIGE

ULTIMA HORA

NOTICIAS VARIAS

UNA EXPLOSION

Córdoba.—Un soldado del regimiento de la Reina, cuando se encontraba en el cuartel de la Victoria realizando ejercicios de instrucción de morteros, dió un golpe a una bomba impensadamente.

La explosión fué horrorosa y le causó heridas de mucha gravedad.

DOS OBREROS ARROLLADOS POR EL TREN

Palencia.—En la estación de Venta de Baños trabajaban en la vía los obreros Eusebio Viguri y Evaristo Alonso, que no se percataron de la llegada de un convoy.

Los obreros fueron arrollados y resultaron muertos.

GRAVE ACCIDENTE AUTOMOVILISTA

Santander.—Cuando regresaban de trabajar varios obreros municipales en una camioneta propiedad del Ayuntamiento, por efecto de un falso viraje, al dar vuelta a una esquina, cayeron al suelo los ocupantes del vehículo.

Resultó muerto el obrero Félix Olea, y gravemente herido Manuel Odronofola e Isidoro Albín.

UN SUICIDIO

Santander.—En el pueblo de Gibejo, el enfermo Gervasio Ramillo disparó su pistola contra su cuñada, Teresa García, que resultó herida de consideración.

El agresor se encerró después en una habitación, matándose.

DONATIVO DE CIEN MIL PESETAS

Santander.—Un filántropo que oculta su nombre ha ofrecido un donativo de 100.000 pesetas para edificar la Escuela Normal de Maestros.

INAUGURACION DE UN DEPOSITO FRANCO

Vigo.—Con asistencia de las autoridades y de representaciones de entidades económicas de Vigo, se ha inaugurado solemnemente el depósito franco de esta capital.

DETENIDO POR FALSIFICAR CEDULAS PERSONALES

Barcelona.—Han sido detenidos dos funcionarios encargados de la recaudación de cédulas personales.

A uno de ellos se le acusa de sustraer estos documentos en blanco, que entregaba a su socio para que los llenara y los hiciera efectivos.

A los detenidos se les ocuparon algunas cédulas personales y pasaron a disposición del Juzgado de guardia.

LLEGADA DE SUBMARINOS

Barcelona.—Hoy han llegado a este puerto, con algunas unidades de la escuadra, los submarinos números 5, 11, 13, 14, 15 y 18.

Se espera para hoy la llegada del crucero "Príncipe Alfonso", que fué a Cartagena conduciendo al Rey y al ministro de Marina.

TRES PERSONAS HERIDAS

Barcelona.—Anoche cayeron a una zanja abierta en la Avenida del general Primo de Rivera, donde no se había colocado señal alguna indicadora, tres personas, que resultaron heridas de gravedad.

UNA PERDIGONADA

Sevilla.—Ha ingresado en el Hospital civil, un joven de diez y seis años, llamado Antonio Caballero, que ha recibido una perdigonada, a consecuencia de la cual, su estado es grave.

Declaró que cuando paseaba por el campo, se sintió herido del disparo, y que suponía que aquél salió de un grupo de cazadores que se encontraba en sus inmediaciones.

NOTICIAS DEL EXTRANJERO

NAUFRAGIO DE UN VAPOR CORREO

Nueva York.—El vapor inglés "Vestrix", a bordo del cual van doscientas personas, entre pasajeros y tripulación, y que el sábado último salió de este puerto, con dirección a las islas Barbadas, lanzó ayer por la mañana, varios mensajes, reclamando auxilio urgentemente.

El "Vestrix", comunicaba que su situación era la de 37 grados y 35 minutos de longitud Oeste, y 31 grados y ocho minutos, de latitud Norte.

Los vapores "Voltaire", "Santa Bárbara" y otros tres más, cuyos nombres se desconocen, han partido a toda máquina en socorro de la tripulación del "Vestrix".

A los despachos reclamando auxilio, ha seguido posteriormente un mensaje, en los siguientes términos: "Hacemos agua de manera inquietante".

La casa consignataria del vapor correo, que tiene noticias más extensas acerca de la situación del buque, ha comunicado que éste se hunde lentamente y que los pasajeros han tenido que refugiarse en los botes de salvamento en espera de socorros.

El ministro de Marina ha dado órdenes al almirante Wiley, comandante en jefe de la flota de guerra norteamericana, para que acuda, sin pérdida de tiempo, en socorro de los náufragos.

El vapor "Shimaru", de nacionalidad japonesa, que desde Seattle se dirigía a Nueva York, ha cambiado su ruta para socorrer a los náufragos del "Vestrix".

Se desconocen las causas que hayan podido ocasionar la catástrofe marítima reseñada, pero se supone que la última tempestad ha debido de intervenir y ser el motivo de la catástrofe.

A las 13,25 comunican a Nueva York que la tripulación y los pasajeros del vapor correo "Vestrix han abandonado el buque y se han refugiado en los botes.

DISMINUYE LA CORRIENTE DE LAVA

Catania.—Parece que la corriente de lava del Etna disminuye, aunque lentamente.

La lava continúa bajando, pero en menor cantidad, hacia Nunciatta y Carrabba.

MIENTRAS COMEN SE HUNDE EL PISO

Moissac.—Mientras se hallaban reunidas cuarenta personas en un banquete, en el piso primero de una casa, se hundió éste, cayendo los invitados en una cuadra, donde se guardaban algunos caballos.

Los animales pisotearon horrorosamente a algunas personas y varias resultaron muertas.

ACTIVIDAD DE LOS REBELDES

Méjico.—Una partida de rebeldes atacó, sin éxito, la ciudad de Autlán.

Las tropas federales contraatacaron y persiguieron a los rebeldes, que fueron totalmente derrotados en las inmediaciones de Gomala.

La partida de bandidos dejó sobre el terreno treinta y dos cadáveres. Los federales tuvieron doce bajas.

UN INFORME DE MUSSOLINI

Roma.—Hoy se ha repartido entre los senadores, un informe del señor Mussolini, concerniente al proyecto de Ley de ratificación del Estatuto de Tánger.

LOS PERIODICOS ALEMANES

Berlín.—La prensa berlinesa, dedica grandes extensiones a comentar la crisis del gabinete francés. Con excepción de los periódicos de la extrema derecha, todos los demás acogen la posibilidad de un nuevo Gobierno Ponicaré.

La última crisis, dicen algunos periódicos, ha venido a demostrar que situación tan preponderante es la que ocupa Poincaré en la vida política de su país.

RIVERA

CASA DEL ESTUDIANTE

Antes de pasar a dar cuenta de la conferencia del presidente señor Sánchez Velasco, diremos cuatro palabras de la reunión que los alumnos de comercio tuvieron en nuestro domicilio el domingo, a las once de la mañana.

Por los pocos concurrentes se acordó nombrar una comisión que visite a los restantes; comisión que fué compuesta por los señores Sánchez Velasco (E.), Bullón (C.) y Diez (M.).

Se acordó también, a propuesta del tesorero de la Federación, señor Torres, el celebrar una nueva reunión el miércoles próximo, a las cuatro de la tarde.

* * *

A la hora en punto anunciada, bajo la presidencia del consiliario, señor Pereña el presidente del Círculo de Estudios, señor Durán, y su secretario, don Ignacio Martín Nieto, dió principio la conferencia.

Primeramente, el consiliario disserta sobre Apologética, especialmente en su primera parte, o sea la espiritualidad.

El señor Pereña es calurosamente aplaudido.

A continuación, el señor Sánchez Velasco comienza su disertación sobre "La Religión", diferenciando la natural de la positiva y planteándose el problema de si hay Religión, problema que expresa afirmativamente, citando como ejemplo a Plutarco.

Sigue el señor Sánchez Velasco exponiendo las teorías de Séneca, Martillet y refutando la tendencia de los discípulos de Kant, que opinan en contra de aquella existencia.

Habla luego del catolicismo en relación a la salvación y de la teoría del defecto de lenguaje.

Termina con la exposición del evolucionismo, tomando para ello su base de la naturaleza.

El señor Sánchez Velasco fué muy aplaudido.

* * *

Se ruega a todos los socios en activo, pasen a recoger sus correspondientes tarjetas de identidad.

Hoy, a las siete y media, se celebrará junta directiva.

EN EL COLEGIO DE LOS SALESIANOS

El domingo pasado tuvo lugar, en el Colegio de los Salesianos, una amenísima velada.

El nuevo cuadro artístico, dirigido por Ildefonso Grande, puso en escena "El detective Man-The-Kon", divertido juguete cómico, en el que Manuel Díaz Jiménez encarnó maravillosamente el papel de fiel Frucks; el simple detective, fué un acierto de Amadeo Blanch; estuvo verdaderamente único, Mariano Aniceto, en su papel de jefe de "La Estranguladora", y no menos osado el jefe de "La Mano que Aprieta". Salvador Esteban y Juan Calzada, desempeñaron con acierto, respectivamente, el aterrado criado y el desconsolado hermano; en el papel Hanson, Ramiro González puso de relieve, una vez más, su espíritu artístico.

A continuación, el misionero reverendo padre Filemón López, dió una brillante conferencia.

Comenzó saludando al padre director, profesores y colegiales.

Seguidamente explicó el descubrimiento e historia de Australia; comentó las exóticas costumbres de sus salvajes indígenas, de corta inteligencia, de débil voluntad y de mucha memoria; la apropiación de los terrenos por los colonizadores en detrimento de la raza indígena, y el deplorable estado de la misma en materia de religión, debido a la escasez de medios y de personal, por lo que hizo una cálida y apasionada llamada al público, para que contribuyese, ya con medios materiales o espirituales, a la pía labor moralizadora de los misioneros.

El conferenciante fué calurosamente aplaudido.

SOUPLEX

LOS CINES

BRETON

Ayer se rodó por la pantalla del teatro de la calle de San Justo, la película "Odio salvaje", de la que es intérprete Víctor Mc. Langleu.

El film, gustó extraordinariamente por su argumento lleno de emoción y por sus paisajes, de gran belleza.

Se completó el programa con una película cómica.

—Hoy se proyectará "El tesoro de la isla", drama de gran interés.

LICEO

Anoche, ante un numerosísimo público, se proyectó la extraordinaria producción de la U. F. A., de Berlín, titulada "El violinista de Florencia".

La U. F. A., como siempre, ha realizado el film proyectado anoche, de manera admirable.

"El violinista de Florencia", mereció los elogios de los espectadores, por sus bellísimas fotografías y por el argumento altamente original, que gira alrededor de una linda muchacha, que abandona su hogar, para caer en brazos del amor.

Se completó el programa con selecto material, que agradó.

—Hoy se pondrán a la venta las localidades para presenciar el estreno de la formidable super-producción titulada "Beau Sabreur", continuación de aquella otra, que tanto éxito alcanzó, titulada "Beau Geste", y que se rodará en los teatros Liceo y Bretón, mañana, miércoles.

MODERNO

"Burla, burlando", es el título de la admirable película que anoche se estrenó en este coliseo.

El film, muy bien hecho, tiene una admirable y entretenida trama, en la que, burla burlando, se encuentran en continua disputa dos ingenios que persiguen el mismo fin y que, claro está, llegan a un mismo fin.

—Esta noche será estrenada la magnífica superproducción titulada "La mujer marcada", que según referencias que tenemos, es la mejor película que ha realizado en la presente temporada, la importante casa Metro Goldwyn.

HOTEL DUNAITURRIA-MADRID

Plaza del Angel, 13 y 14.—Pensión, desde DIEZ pesetas.

mt i v r.

Casa Lurueña

Para que el público se pueda dar cuenta de los precios a que vende esta casa

LISTA DE PRECIOS:

Aceite de la sierra, litro	2,10
Garbanzos, kilo	1,10
Jabones de las mejores marcas, kilo	1,20
Bacalao, muy fino, kilo	1,40
Azúcar FF, kilo	1,80
Latas de atún, de 1/4 kilo, en aceite	0,80
Pimientos, lata de 1/2 kilo	0,70

No lo olvide que es la casa que más barato vende. (Pimiento especial para fabricación de embutidos)

PLAZA DEL ANGEL, 36

PENSAMIENTOS — CORONAS — FUNERARIA DEL CARMEN ZAMORA, 59

Interesa al automovilista conocer las ventajas de los faros con espejo parabólico y luz anti-deslumbrante, que funcionan sin varillas complicadas y son los acreditados

FAROS

Bosch

que se construyen en todos los tamaños y son aplicables en cualquier coche.

Stockista: Demetrio Gómez de la Rosa

Doctor Resco, 47 - Salamanca.

Sarna, Roña

Se cura en diez minutos, sin baño, con el Sulfureto CABALLERO

DE VENTA EN DROGUERIAS Y FARMACIAS

EL PROGRESO DE LAS ARTES EN SALAMANCA

Hablando con el Sr. Ropero.

Afortunadamente para el gusto artístico de la construcción en Salamanca, desde hace no mucho tiempo venimos observando el progreso de las Artes, en todas sus manifestaciones, pero muy especialmente en trabajos de hierro forjado y repujado.

Y como quiera que uno de los artistas locales, don Venancio Ropero, es sin duda alguna el que hoy va dando la sensación de su Arte en cuantos trabajos de importancia se le encomiendan, de ahí que un rato de charla con hombres de este espíritu de avance artístico, sea hoy tema para esta crónica, de divulgación de actividades locales.

Breve, pero interesante, fué nuestra charla periodística con don Francisco Ropero, alma y vida del taller mecánico que fundara su padre, don Venancio, cariñosamente conocido por "Pajarito".

El amigo Paco nos recibió en la hermosa nave de su taller mecánico, instalado hoy en la calle de Bermejeros y donde perfectamente disciplinados presenciamos la constante y hermosa labor que para el Arte salmantino realizaban cerca de treinta obreros, en diversas obras de forjados y repujados.

A nuestras preguntas contestó el señor Ropero:

—¿...?

—Sí, señor, efectivamente, de aquí salen estos trabajos a que usted se refiere, y nos mostró entre varias cosas, unos medallones estilo español estupendamente hechos en chapa repujada. Después, en la sección de bronce, nos muestra un par de camas doradas a fuego que no dejan nada de desear a las que en nuestra ciudad se exponen en escaparates que vienen de otras capitales; en idénticas condiciones vemos unos tiradores en plata oxidada, manifestándonos que lo mismo se podrían hacer en cualquiera clase de patinado, pues tenemos montados baños que nos permiten dar la obra terminada de la forma más perfecta.

—¿...?

—Este horno está montado para

Don Venancio Ropero

la soldadura autógena en lo que se refiere a bloques y cartes de automóvil, bien sean de hierro fundido o aluminio.

—¿...?

—En la nueva casa de Correos hemos hecho toda la obra de cerrajería, entre la que figura esta puerta, estilo español, que estamos terminando, y también el edificio de don Julián Coca Gascón, y Cuartel de Infantería, son obra de esta casa, la parte de cerrajería artística.

—¿...?

—Mi padre, después de veintiséis años de oficio en una casa importante, salió de ella para establecerse, y la primera obra que se hizo fué la casa de don Timoteo Gómez, cuyo constructor fué don Arsenio Andrés e Hijos. La reforma de Novelty, en la que se halla la barandilla central de hierro forjado y repujado, los apliques de la luz. Y como nota moderna, la obra de don Domingo Borrego, que hemos realizado en su casa del Pozo Amarillo, también construída por Hijos de Arsenio Andrés.

—¿...?

—Tenemos también otras muchas obras de importancia en las que sus dueños nos han encomendado muchos trabajos de hierro forjado y repujado.

—¿...?

—Actualmente tenemos en estudio varios proyectos de gran importancia, unos para Salamanca y otros para la provincia.

—¿...?

—Efectivamente que dada la cantidad y calidad de trabajos que tenemos, nos hace falta, y pronto quizá lo veamos hecho, construir nuevos y más amplios talleres, ya que este, no obstante su esbeltez, ya nos resulta reducido.

* * *

Ahí tienes, lector, como se trabaja en este importante taller mecánico, obra toda de don Venancio Ropero, de un obrero, de un hombre sencillo, pero trabajador, inteligente, y que a fuerza de constancia y deseos de llegar, ha logrado ocupar el puesto elevado que hoy ocupa en las esferas del trabajo mecánico, del trabajo artístico, del que deja grabado el recuerdo imperecedero de su arte, de este arte que su hijo Paco ha sabido heredar y que mejora al compás de las exigencias modernas, para orgullo del embellecimiento salmantino.

SALMANTICO

GRAVE ACCIDENTE CICLISTA

ARROLLA A UNA MUJER Y SALE DESPEDIDO DE LA BICICLETA

El domingo por la tarde, ocurrió en el barrio de los Pizarrales un accidente ciclista, siendo arrollada una mujer, produciéndola heridas de consideración, así como el ciclista, que al ocurrir el encontronazo salió despedido de la máquina, resultando también herido.

Al pasar por el barrio antes mencionado el ciclista Julián Cárdenas, de veinticuatro años de edad, domiciliado en la calle de San Justo, número 44, arrolló a una vecina llamada Eusebia Villoria, de cincuenta y cuatro años de edad, que en aquel preciso momento intentó cruzar la carretera, sin oir la bocina que tocó el ciclista.

El encontronazo fué terrible, siendo Eusebia derribada al suelo y Julián despedido de la máquina.

Con toda rapidez, los dos heridos fueron llevados a la Casa de Socorro, donde el médico de guardia, don Arturo Santos, y practicante señor Sánchez Baz, apreciaron a Eusebia una herida contusa en la región frontal, fractura de los huesos de la nariz y fractura del cubito y radio derecho, siendo su estado calificado de pronóstico reservado.

Al ciclista Julián Cárdena, se le curó de una profunda herida en la región superciliar izquierda, también de pronóstico reservado.

PAGOS DE HACIENDA

Para hoy se han puesto al cobro los siguientes libramientos:

Ingeniero jefe de Obras públicas, 1.623,60 pesetas; presidente de la Audiencia, 2.000; administrador de Correos, 202,40; doña María Desposorios, 1.500; don Nicolás Sánchez, 158, y don Aurelio Ramírez, 258 85.

Gran servicio de automóviles de alquiler a precios sumamente económicos. Para encargos: H. EL ESPAÑOL. Corrillo, 26

RESTAURANT Y H. EL ESPAÑOL Corrillo, 26.—Salamanca. donde mejor se come y más económico. Para bodas, cubiertos de cuatro platos, pan vino y postres, desde CINCO pesetas.—Pensión completa desde SEIS pesetas.—Para fijos, 5,50 —a—

ARRIENDO, por varios años, de un cuarto de labor, pastos y monte, en Tejadillo. Dará razón, en dicha dehesa, Matías García. 8-a-2

AMA DE CRIA.—Se ofrece para criar en su casa, Pilar Iglesias, de Aldeaseca de Alba; leche de quince días, fresca y abundante. Para tratar, con la misma, en dicho pueblo. 2-a-2

PASTOS.—Se arriendan pastos para ovejas, con abundante rastrojo, en el cuarto "La Hondura" y "Los Majadales", de Cabeza de Diego Gómez. Para tratar, con Federico Sánchez, en la misma. 8-a-8

PASTOS.—Se arriendan pastos para vacas y ovejas en la dehesa de Asmesnal "Cuarto Alto". Para tratar, en dicha dehesa, y en Salamanca, Doctor Riesco, 70. 6-a-6

ARRIENDO.—Se arrienda la dehesa de "La Guadaña", en la provincia de Zamora, para pastos, labor y monte, por años, o los pastos hasta el 15 de Abril. Para tratar, en Zamora, con los señores Prieto Santiago Hermanos, San Torcuato, 27. 6-a-6

MECANOGRAFIA Y TAQUIGRAFIA.—Aprenderéis en muy poco tiempo y a cualquiera hora del día. Informarán, Peluquería Moreta, Pérez Pujol, 7, duplicado, o Azucena, 2. 15-a-15

CASA.—Se vende una casa en la plazuela de San Justo, número 12; compuesta de planta baja, principal, segundo y hermosa galería. Informes, Francisco Torres, Plaza Mayor, 37. -a-

BICICLETAS.—Se venden cinco en buen estado, o cambiaría por motocicleta. Doy facilidades. Informes, Juan Bautista, en Guijuelo. 15-a-10

PEPE

Antiguo oficial de la Peluquería "La Madrileña". Ondulador "Marcel".

Meléndez, 20, principal. a.

SE VENDEN 14 metros, correón doble, nuevo, de 14 centímetros de ancho, poleas, tornillo, ejes de transmisión, llave cadena. Para verlo, calle García Moreno, 4, izquierda (Carretera Ledesma). 3-2

Trade Mark — POKER — Germany

LA HOJA IDEAL PARA CUTIS DELICADO

Depositario en Salamanca, Plácido Hernández, Plaza Mayor, 46.

REYERTA ENTRE PARIENTES

Dos heridos

El domingo, también, sobre la una de la tarde, promovieron una reyerta, en un cajón de venta establecido en la carretera de Madrid, inmediato al cuartel de la Guardia civil del puesto del Arrabal del Puente, toda una familia.

Para agredirse los "cariñosos parientes", utilizaron "nada menos" que un hacha... vieja, y un... fuelle de cocina.

Los protagonistas de la riña fueron José del Amo Miguel, su esposa, María García Peinado; sus hijos, Antonio, Rosa y Amparo, y otro sujeto llamado Manuel Mulas Guerra, todos domiciliados en la calle de Santa María la Blanca, número 5.

Durante la refriega, José del Amo, que no tiene en cuenta para nada el ser padre de familia, asestó un golpe con un hacha, con el filo mellado, a su hija Amparo, mientras Manuel Mulas, más decidido y no hallando a mano otro arma con qué agredir a tan "cariñoso" papá, dió un golpe con un... fuelle a José del Amo.

A todo esto, la algarabía iba en aumento, haciéndose necesario la intervención del sargento de la Guardia civil, don Juan Ruiz, quien en unión del guardia don Saturnino Hernández, lograron separar a los contendientes y apaciguar sus irascibilidades parentescas.

A José del Amo le fué ocupada el hacha con que agredió a su hija.

En la Casa de Socorro, y por el médico de guardia don Julio Pérez Martín, y practicante don Julio Sánchez Baz, tuvieron que ser curados de diversas contusiones José del Amo y su hija Amparo.

CASA CALVO

TEJIDOS, CONFECCIONES Y CALZADO

BAJADA DE SAN JULIAN, 3

SALAMANCA

Ha tomado el traspaso del comercio de la viuda de Demetrio Gómez (antigua de la DOLA), Plaza del Mercado, 33, donde la ocasión es permanente para vestir y calzar más barato que en ninguna parte. -a-

"EL ADELANTO" EN CIUDAD RODRIGO

Importante circular del Instituto local para los padres de familia y jóvenes obreros.- Defunciones.- Boda.

A ruegos del ilustrísimo señor comisario regio de este Instituto, don Agustín Bravo Riesco y ser de gran interés general, especialmente para las clases humildes, publicamos una circular del 2 de Octubre pasado, cuya parte dispositiva dice:

1.° Los profesores de Institutos locales admitirán a las explicaciones y trabajos de sus cátedras a cuantas personas que posean la instrucción primaria y lo deseen, aunque no estuvieren matriculados, pudiendo inscribirlas en lista especial y someterlas a preguntas, trabajos, ejercicios y prácticas como a los demás alumnos.

2.° Dichas personas podrán acudir gratuitamente a la cátedra o enseñanza que tengan por conveniente, cualquiera que sea el año a que la cátedra de enseñanza pertenezca, sin necesidad de guardar orden de prelación. El número de estas personas asistentes se determinará por la capacidad de las aulas, una vez atendidos debidamente los alumnos matriculados, y quedarán sometidas en absoluto al mismo régimen disciplinario vigente para todos los alumnos indicados.

3.° También podrán acudir solamente a las Permanencias y a una o varias prácticas obligatorias o voluntarias de ellas, en las condiciones indicadas en el numero anterior, quienes no sean alumnos matriculados, pero satisfarán como éstos los derechos reglamentarios.

Cuando se trate de obreros o personas necesitadas, la Junta económica del Instituto local, haciendo uso de sus facultades reglamentarias, condonarán totalmente o reducirán, según las circunstancias de cada uno, los derechos reglamentarios de prácticas o Permanencias.

Dada la importancia de esta circular, es de esperar sean muchos los que se aprovechen de los grandes beneficios que a todos los jóvenes proporciona, especialmente a las clases necesitadas.

—Ha fallecido días pasados, la respetable señora doña Tomasa Hernández Romero, viuda de Pérez Martín, madre del fabricante de alpargatas don Julio Pérez y del teniente alcalde tercero, don Eugenio Pérez.

—También ha fallecido el industrial, don Juan Sánchez, dueño de la posada llamada de Villavieja.

A ambas familias enviamos nuestro sentido pésame.

—Nuestro distinguido amigo el abogado don Luis H. Mirueña, ha sufrido la dislocación de un brazo al apearse de un tranvía en Madrid, donde se encuentra, de lo cual se halla bastante mejorado.

Lo celebramos.

—El sábado pasado, en la parroquia de San Andrés, del Arrabal de San Francisco, tuvo lugar el enlace matrimonial de la encantadora señorita Segunda Malmierca, hija del industrial don Feliciano Malmierca, con el joven comerciante don Juan Vegas Barco. Bendijo la unión el párroco de dicha iglesia y profesor del Seminario, don Bienvenido García Comerón, siendo apadrinados por el comerciante don Alejandro Lillo y su elegante señora.

En el café Universal les fué servida a la numerosa concurrencia un espléndido banquete.

S. VEGAS ARRANZ

LA MEJOR ESTUFA DE PETROLEO

CONSUME POCO MUCHO CALOR

50 pesetas

ALMACENES

Jesús Rodríguez López

mt. v.

OLIVICULTURA Y OLEICULTURA

EL CULTIVO DEL OLIVO

Clima.—El olivo, como hemos tenido ocasión de decir anteriormente, es árbol esencialmente mediterráneo, y, por tanto, de la zona templada. Por esta razón le afectan los calores fuertes de los climas tropicales y los fríos intensos y prolongados de las regiones nórdicas. En estas últimas, puestos en lugares abrigados, llega a vivir, pero no puede fructificar.

De Gasparin ha dividido a Europa en cinco zonas agrarias sucesivas, que desde las costas del Mediterráneo llegan hasta la región de los glaciares. Cada una de estas zonas toma la denominación de la planta que en ella se cultiva con preferencia o de la que le da el carácter más marcado o más original.

La primera zona gaspariniana, es decir, la más meridional, es la del olivo, y comprende totalmente o parte de los países que rodean el Mediterráneo: Península Ibérica, Sur de Francia, porción peinsular de Italia, costas de Yugoeslavia, Albania, Grecia, Asia menor, Turquía, costas del mar Negro, Norte de Africa nasta la cadena de montañas de Atlas y las Islas mediterráneas.

Alrededor de este mar, el olivo va formando una faja que se estrecha, sobre todo, en las partes septentrional y meridional.

La región puede subdividirse en dos subregiones: una meridional o del naranjo, donde las heladas y los fríos no perjudican nunca o rarísimamente porque son breves y poco intensos (se podría incluir en ésta la comarca de Tortosa) y donde los olivos adquieren grandes dimensiones; la otra, más al norte, donde las heladas y los fríos hacen daño de cuando en cuando, comprometiendo a veces la existencia del árbol y donde éste queda de dimensiones más reducidas.

Las dos características principales de la región del olivo son: temperatura más bien elevada y precipitaciones atmosféricas, más bien escasas, concentradas principalmente en el otoño y el invierno y rara vez en la primavera y el verano.

A pesar de ser el olivo un árbol de países cálidos, resiste bastante los fríos; sólo se requiere que éstos no sean demasiado persistentes o que el deshielo no sea demasiado rápido. Sobre todo, le perjudican los fríos húmedos; cuando son secos, puede resistir descensos de temperatura, no muy duraderos, hasta los 10-12 grados bajo cero.

Las diferentes partes del árbol presentan una diferente resistencia a las bajas temperaturas; las partes más sensibles son las jóvenes; las hojas, las yemas, etc., y por eso, según la intensidad del frío, puede morir toda la planta, hasta las raíces, o solamente la parte aérea o una porción de ésta.

La resistencia está también en relación con la vegetación del árbol. A mediados de Noviembre de 1921, un frío imprevisto e intenso mató muchos olivos en Cataluña, sobre todo los de regadío y los mejor cultivados, porque estaban aún en activa vegetación. Aquellos en los cuales la deficiencia del cultivo o la escasez de agua en el terreno habían detenido prematuramente la circulación de la savia, perdieron sólo las hojas o algunas ramificaciones tiernas, o no sufrieron daño alguno.

Cataluña cae toda geográficamente, dentro de la zona gaspariniana, pero no cae climatológicamente. La presencia de los Pirineos y de montañas relativamente elevadas dentro de su territorio y la elevación sobre el nivel del mar de muchas de sus comarcas, hace que en algunas el clima tenga el carácter del que reina en otras regiones de climas más septentrionales y en las cuales el olivo no puede vegetar.

Por eso es por lo que hay zonas extensas en las que el olivo no tiene ninguna importancia agraria y es sustituído por otros árboles más resistentes al frío (avellano, manzano, peral, etc.), y por cultivos herbáceos, que no temen las bajas temperaturas.

En la actual división de Cataluña en provincias, podemos decir que el olivo encuentra las mejores condiciones de clima en la provincia de Tarragona y en la costa y parte baja y central de la de Barcelona que en la parte meridional de la de Lérida (Las Garrigas, sobre todo Urgel, Plá de Lérida, etc.), las condiciones no son ya tan apropiadas, pues de cuando en cuando los fríos matan o perjudican seriamente al olivo. En la parte alta de las provincias de Barcelona y Lérida, el cultivo puede practicarse sólo en condiciones especiales en valles abrigados, cuencas de los ríos, etc., puesto que los fríos intensos y sobre todo prolongados de muchos inviernos, matarían con frecuencia las plantaciones, y, por último, que en la provincia de Gerona puede cultivarse en general en todas las comarcas del centro y de la costa.

Hay que consignar que esta clasificación de aptitud de las diferentes comarcas de Cataluña al cultivo del olivo tiene solamente un valor relativo como indicación de conjunto, pues unas son regiones especiales de las comarcas excluídas, que dotadas por su situación particular de un clima benigno, pueden resultar adaptadas al cultivo, mientras otras, incluídas en zonas aptas, pueden, en cambio, no ser incluídas.

Altitud.—Por lo que se refiere al olivo, la altitud tiene importancia solamente en cuanto disminuye la temperatura. Las otras consideraciones no tiene ninguna influencia.

Cuanto más frío es un país, tanto más ha de descender el olivo para huír de los fríos intensos, y viceversa, cuanto más cálido es, tanto más ha de elevarse para huír de las temperaturas excesivamente elevadas, que miden su normal funcionamiento.

Este caso no se verifica en Cataluña, pues en esta región, el calor no llega a ser excesivo para el árbol. El caso contrario, en cambio, puede tener su importancia.

Según el país, el olivo se encuentra en altitudes más o menos grandes. En Francia llega a 300 ó 400 metros sobre el nivel del mar, y aun en los Pirineos Orientales pueden encontrarse hasta a 420 metros, y en los Alpes Marítimos hasta casi a 800; en Portugal llega hasta los 800; en Italia se encuentra en altitudes variables, llegando en Sicilia hasta los 973 metros.

En Cataluña, desde la orilla del mar al campo de Tarragona y Tortosa, sube hasta unos 800 metros en Seo de Urgel, pasando por todas las altitudes intermedias.

Vientos.—Los vientos son perjudiciales por varias razones: si soplan en el momento de la floración, pueden impedir la fecundación de las flores; si soplan más tarde, pueden hacer caer los frutos, y si son impetuosos, pueden arrancar los árboles o tronchar las ramas.

Evidentemente, allí donde los vientos sean demasiado fuertes o frecuentes las posibilidades de practicar un cultivo cualquiera, quedan reducidas. El olivo, árbol de madera fuerte y de raíces bien desarrolladas, resiste bastante bien los vientos. En prueba puede citarse el Ampurdán, famoso por sus impetuosas tramontanas, y el campo de Tarragona, donde sólo en casos excepcionales el olivo resulta perjudicado. Si el árbol es sano, si las ramas no están carcomidas, los vientos no les hacen daño. Es menester que sean casi ciclones para que desgajen las ramas o descuajen los árboles.

A. MATONS

"EL ADELANTO" EN VITIGUDINO

Libros para los presos. Noticias.

Oportunamente ha comenzado a ser realidad un proyecto de organización de una pequeña biblioteca en la prisión del partido para facilitar a los detenidos una distracción que eduque e instruya su espíritu para ser después mejores ciudadanos, pues a veces la ignorancia es causa de su reclusión y es preciso combatirla.

Así han debido comprenderlo distinguidas personas que me secundan, ya con la publicidad de artículos encomiásticos en estas columnas, ya enviándome algunos libros, todos ellos de buenas lecturas y de tan variedad, que esperamos, contando con la voluntad de Dios y el buen deseo de los desgraciados recluídos, en beneficio de los cuales se hace esta obra de cultura y educación social, lograr los fines que nos proponemos.

A todas, pues, mis sinceras gracias.

Han donado libros con destino al fin indicado, los señores siguientes: Don Ignacio Rodríguez, alcalde de esta villa, un ejemplar titulado "Antología de las obras de don Luis Maldonado"; don Bienvenido Moreno, abogado, libros de "Biblioteca patria" y una obra de doña Concepción Arenal; don Juan Vicente Bartol, colecciones encuadernadas de la revista ilustrada "Blanco y Negro" y de "Biblioteca patria"; don Iñigo Villoria, secretario del Ayuntamiento, varios ejemplares de "La novela de bolsillo", Mazo, catecismo de la doctrina cristiana, "tratado contra la secta protestante", "la cuestión obrera" y otros; don Perfecto González, don Francisco Pérez y don Gabriel Garzón, sacerdotes, libros religiosos y revistas de cuestiones sociales; don Arturo Delgado, famacéutico, obras de Julio Verne, "Don Quijote de la Mancha" y otras. Además ha donado una estampa del autor del "Quijote", y don Odón Calles, oficial de la secretaría municipal, un año cristiano y otros libros de materias diversas.

Continuará la lista de personas generosas, conforme se reciban sus envíos, pues así lo tienen anunciado muchas de ellas.

—Después de asistir, en Madrid, al acto de casamiento de su hijo don Lorenzo V. Franqueira con doña Carola Infante, de distinguidas familias, regresaron a ésta don Juan Vicente Bartol y su respetable señora doña Adelaida Franqueira.

Con motivo de este casamiento, el señor Bartol, obsequió a los reclusos de la prisión del partido, con un donativo en metálico.

—Ha regresado a esta villa, después de haber practicado ejercicios espirituales en Salamanca, don José Rodríguez Sendín, ecónomo.

—Con motivo de la enfermedad que padece su señora madre, pasa en esta unos días, don Félix José Moro Huertos, teniente en el Regimiento de Garellano, de guarnición en Bilbao.

Deseamos el alivio de la enferma.

—Ha estado en ésta, el muy ilustre señor don Joaquín Román, canónigo de la catedral de Ciudad Rodrigo, con motivo de la celebración de las bodas de oro de sus parientes don Manuel Román Cuadrado y esposa doña Josefa.

Entre los actos celebrados tuvo lugar una misa solemne en la ermita del Socorro.

También asistieron a estos actos otros parientes.

EL CORRESPONSAL

SOUPLEX

ELIXIR ESTOMACAL SAIZ DE CARLOS

Tonifica, ayuda a las digestiones y abre el apetito, curando las molestias del

ESTOMAGO E INTESTINOS

DOLOR DE ESTÓMAGO, DISPEPSIA, ACEDÍAS Y VÓMITOS, INAPETENCIA, DIARREAS EN NIÑOS Y ADULTOS, DILATACIÓN Y ÚLCERA DEL ESTÓMAGO DISENTERÍA, etc.

Muy usado contra las diarreas de los niños incluso en la época del destete y dentición. Es inofensivo y de gusto agradable.

VENTA: Principales farmacias del mundo.

SE VENDE una casa en la calle de Vista Alegre, una fragua portátil y varios muebles. Informarán, en la calle de Espronceda, letras L. S. (frente a la Alamedilla).

15-12

SE ARRIENDA la finca "Valdefresno del Valejo" (Ledesma). Para tratar, con don Alberto Tolmos, en la misma finca.

12-12

SE VENDE una churra superior, de nueve meses, pura raza suiza, en buenas condiciones. Para tratar, con Pascual Junquera, en Pelabravo.

3-3

VACA SUIZA.—Se vende una, parida hace ocho días, dando veinticinco litros de leche diarios. Para tratar, con Isidoro García Rojo, en Alaráz.

6-3

PASTOS, se arriendan para ochocientas cabezas lanares, en los cuartos de Membrive, hasta el 15 de Abril próximo. Para tratar, con el montaraz de dicha finca.

7-7

CASA, se vende de nueva construcción, en el camino de Cruz Antón, calle de Gil. En la casa letras M. L., junto a la misma, darán razón.

8-7

CASA.—Se vende la casa número 3 de las Eras de las Carmelitas, de nueva construcción. Consta de dos pisos y local propio para industria o cochera. En el entresuelo de la misma, informarán.

COMPRA-VENTA DE FINCAS.—Dinero sobre hipotecas. Me hago cargo de administraciones de fincas. Seriedad, garantía y reserva. Valeriano B. del Valle, Plaza Mayor, número 5, 3.° derecha.

(43) FOLLETON DE "EL ADELANTO,,

PEDRO EL TEMERARIO

POR

LUIS PARREÑO

ese aire marcial, esa gentileza y apostura del oficial; esa gravedad pensadora, altiva y guerrera del jefe.

Tales hombres y una parte de Ecija, obligada por aquéllos, formaban en este momento la carrera que había de seguir el famoso conde de Lara desde su prisión hasta el patíbulo.

Se dieron tres vivas al supuesto rey, a los que solo contestaron sus parciales; se abrieron las puertas del calabozo del reo y apareció éste sin cadenas, sujetas sus manos con esposas, sonrosado su semblante, dulce, apacible, brillando en sus labios una tierna sonrisa que no dejó hasta que apoyó su cabeza sobre el tajo.

El abad, ahogado por el llanto, se acercó en este instante a Anselmo y le dijo en latín:

—Sal, ruega a Dios, y si hallas veinte hombres con nobleza en el alma, sentimiento en el corazón y brío en el pecho, herid hasta salvar al conde; yo os absuelvo de antemano.

El joven profeso se enjugó las lágrimas y sin esperanza alguna partió. El superior se abrazó al conde y de este modo comenzaron a andar por aquel camino de amargura.

Marchaban delante cien soldados con picos unos, otros con hachas y los restantes con mazas, a éstos seguían el reo y el abad; en pos iban el verdugo y los veinte sayones que estuvieron dentro del calabozo, y detrás los quince grandes de los diez y seis que seguían a don Juan y todos los caballeros que servían a sus órdenes vestidos unos y otros con traje de corte, si bien llevaban desnudas las espadas. El infante y su suegro, únicos que faltaban, presenciaron la salida desde una de las rejas del castillo.

El júbilo que experimentaban estos malvados era indecible; es verdad que se vengaban de un modo terrible de tan poderoso enemigo y a la vez se deshacían del gran dique que los separaba del poder. El pueblo gritaba y vertía lágrimas; los asesinos maldecían, votaban y hasta requerían con bofetones a las pobres mujeres que expresaban sentimiento.

—Hijos, no llarad; soy un hombre como cualquiera de vosotros. Callad, hijos, callad, que me duelen esos golpes que os dan por mi causa.

El padre abad, siempre abrazado al reo, interrumpió a éste gritando con un valor digno de su virtud.

—Llora, pueblo castellano, llora; mejor te sientan esas lágrimas que una gloria indigna de tí. ¡Tu renombre muere hoy con el conde de Lara!

Al oir estas palabras, el fiero Garci-Jofre se acercó al religioso y le dió tan terrible golpe con el pomo de su espada, que a no haberle sostenido con su cuerpo el conde hubiera caído al suelo. Lara se volvió lanzando una mirada llena de desprecio sobre aquel malvado, y le dijo:

¡Digna acción de vos, miserable, asesino! ¡Pegáis a un religioso y por la espalda!

El pueblo exhaló un grito de horror, se cubrieron todos las caras con las manos y huyeron de allí a poco prefiriendo ser apaleados a presenciar escenas tan inhumanas.

Diez minutos después no quedó un solo paisano en la carrera ni sitio de la ejecución. El reo y la comitiva caminaron, no obstante, hacia el lugar del suplicio. Garci-Jofre bajó la vista ante la mirada del conde, se confundió entre los suyos y nada contestó.

El fuerte y virtuoso sacerdote, abrazado al preso, hablaba ahora con éste en latín, infundiéndole una esperanza que estaba lejos de abrigar.

—Señor conde—le decía—, mi corazón me asegura que no vais a morir. No, no moriréis. ¡Si no puede ser!... ¡Dios os ve, defiende y no os dejará perecer en un afrentoso cadalso!

Pedro le meriba con ternura, sonreía y besaba la preciosa imagen del Redentor que el abad le enseñaba.

Cerca de una hora tardaron en andar la larga carrera que los esperaba de la plaza Mayor. Era ésta muy grande y se hallaba rodeada de hermosos y altaneros edificios, unos góticos y otros árabes. En medio de ella estaba fijo el terrible tajo.

Por último llegó el reo, tendió una mirada de águila en torno y, convencido de que solo le restaba morir, se fijó con fría indiferencia, primero en sus enemigos, luego en el verdugo y después en el tajo.

Los atambores, trompetas y bocinas habían callado; los sayones le miraban sin desplegar sus labios, volviendo otra vez a reinar un silencio pavoroso, precursor seguro de la muerte.

Lara se volvió al abad y le dijo:

—Padre, voy a morir; si llegáis a ver a mi esposa, decidle que mi postrer pensamiento es para ella; que en el cielo la espero y que expiro con el solo sentimiento de no poderla estrechar. Abrazadme vos; así, no temáis. También a vos os aguardo en el paraíso.

El religioso no pudo contestarle; las lágrimas, la pena, el dolor que sentía ahogaron su voz.

Y cayendo de rodillas, apoyó la cabeza sobre el tajo, exclamando:

—¡Hiere pronto, verdugo!

El sacerdote, recobrando su perdida voz, alzó a la vez los ojos y gritó:

—¡No, Padre mío, que no muera!

El ejecutor separó la ropa y cabellos que cubrían el cuello de Lara, tomó fuerzas y levantó el hacha; pero en el mismo instante dió un caballo árabe un brinco sorprendente, increíble, chocaron sus herraduras con el pecho del verdugo, cayendo éste herido mortalmente. El sacerdote, sin comprender lo que era aquello, cubrió al reo con su cuerpo.

Un segundo más, y la cabeza del conde habría rodado.

—¡El caballero de la cruz roja!—dijeron los asesinos, y cayeron sobre él.

—¡Muera! ¡Muera también!—añadieron y le tiraron treinta botes de lanza, que se estrellaron en su gruesa armadura.

—¡Matemos a la vez al Temerario!—exclamó Garci-Jofre, y fué a herirlo; pero al mismo tiempo segó su garganta la espada del caballero de la cruz roja, dejándolo exánime.

Un grito aterrador, confuso, acompañado de un estruendo espantoso se oyó en las filas de los de don Juan. Era porque vieron llegar a Alí, al escudero del incógnito, a doscientos caballeros forrados de hierro y a trescientos zegríes. Estos penetraron en la plaza a escape tendido, rodearon diez al conde y al abad, y los restantes comenzaron a matar parciales del infante de un modo horrible. Los asesinos se estremecieron, vacilaron, y, a pesar de ser muchos más que los recién llegados, viendo el valor, arrojo y empuje de sus contrarios, los cuales tendieron a quinientos en la primera embestida, intentaron la fuga del modo más cobarde; pero, ¡oh dolor!, todas las avenidas de la plaza estaban tomadas por otros doscientos zegríes que no vieron acercarse, y no era posible escapar por ninguna parte. En trance tan cruel, se replegaron, y, algo repuestos del primer asombro, comenzaron a defenderse.

De este modo se convirtió la plaza Mayor de Ecija en un campo de batalla, en el cual caían a cientos los enemigos de Pedro el Temerario. La furia de los defensores de aquél no tenía límites en este instante; sin compasión herían a los que intentaban la defensa, como asimismo a los que huían, y hasta aquellos que imploraban la vida.

El gentil caballero de la cruz roja, en los dos minutos que permaneció solo entre sus contrarios, segó la cabeza de Garci-Jofre, mató a Lanuza, hirió a Gutiérrez y atravesó a Armengol de Cabrera, resistiendo su armadura los botes de lanza que le tiraron, sin conseguir ni aun moverle de la silla en que parecía iba pegado. Este sér extraordinario, a quien indudablemente debía la vida el intrépido conde de Lara, llegó a tiempo de salvarlo, gracias al increíble brinco que obligó a dar a su brioso corcel: tiró, como hemos visto, al verdugo, hizo que la fiera lo patease hasta dejarlo muerto, cayendo como un rayo sobre los grandes, que con un traje de corte y espada en mano, presenciaban la ejecución a quinientos pasos del reo, hiriendo y matando a los primeros que halló. Rodeado luego del negro, de su escudero y quinientos caballeros entre moros y cristianos, comenzó a dar órdenes, corriendo de un lado para otro, hallándose en todas partes, disponiendo el ataque. Era la primera vez que se veía obligado a acometer con su propio acero, y en verdad que lo verificó con acierto.

Su escudero y Alí cayeron sobre los grandes que quedaban con vida y sus caballeros, y en este momento vengaban de un modo nunca visto, la atroz villanía cometida con el Temerario. Cubiertos ellos y los caballos de acero y sus contrarios de seda, cada golpe que daban causaba una víctima, y sus mazas parecían, en lo rápidas, las aspas de un molino de viento movidas por un fuerte vendaval. Cráneos deshechos, huesos triturados y un arroyo de sangre dejaban estos dos hombres a su paso. Alí, medio tendido sobre su alazán, la maza en la mano derecha y una daga en la izquierda, hería de un lado a otro, haciendo derribar hombres con sus manos y sus pies; eran jinete y corcel una centella que todo lo arrasaba y destruía. Cerca de estos dos hombres no llegaba el caballero de la cruz roja ni les dictaba órdenes algunas; debía conocerlos bien y saber de lo que eran capaces, cuando los dejaba en tan completa libertad.

El conde de Lara oyó el golpe que dió el ejecutor al caer en tierra, miró, y viendo al caballero de la cruz roja, quedó abrazado al religioso, que instantáneamente le cubrió con su cuerpo.

—Dios os ha oído, padre mío, y me devuelve la existencia que creí perdida—le dijo con la mayor tranquilidad.

—¿Quién es ese guerrero?—le preguntó el sacerdote con ansiedad, mirando al incógnito que acababa de llegar.

—Dicen que mi ángel bueno; pero yo no le conozco.

(Continuará).

EL ADELANTO de hoy, consta de DIEZ páginas.

El Adelanto

DIARIO DE LA MAÑANA

EL TIEMPO QUE HIZO AYER
Barómetro; 690,69; Sol; 20,0; Sombra; 11,0; Mínima; 1.0; Seco, 3,0; Húmedo, 2,2; Viento, VNV. 0; Cielo; despejado; Tiempo, variable; Lluvia de ayer, 0,0

LAS FIESTAS DE LA CORONACION DEL HIJO DEL CIELO, EN EL JAPON, DURARAN UN AÑO

Este año de 1928 en que se vienen celebrando grandes ceremonias para solemnizar la elevación al Trono del nuevo Emperador, figurará como uno de los más alegres e importantes en la historia del imperio del Sol Naciente.

Se solemniza con ellas la subida al Trono de Hiroito, y en cuanto a las fiestas en el programa oficial se las designa con el nombre de "Gran Festival".

Tienen por escenario no sólo ciudades como Tokio y Kioto, sino provincias que desde antiguo vienen manteniendo relaciones íntimas con la Corte Imperial, cual las de Ise y Yamato.

Estas fiestas, si son solemnísimas, no son breves. Empezaron hace algún tiempo, y vienen a durar un año. Durante otro, se guardó el luto imperial en la Corte y en el país por la muerte del anterior Hijo del Cielo.

Una de las ceremonias de la coronación consiste en posesionarse el nuevo Emperador de los Tres Sagrados Tesoros: el "Espejo", el "Sable" y la "Joya". Dichos tesoros han venido transmitiéndose de Emperador a Emperador desde su augusta antecesora imperial Amaterasu-Omikami, la diosa del Sol, y son emblemas y a su vez guardianes o amuletos del Trono. Según la frase ritual japonesa, el Mikado "reina en el Japón desde el principio del tiempo y siempre".

En otra de las ceremonias el nuevo Hijo del Cielo comunica, participa, da cuenta, a los espíritus ancestrales, así como a la nación, de haber sido elevado al más alto puesto del Imperio.

La importante ceremonia del llamado "Gran Festival" consiste en ofrecer un plato de arroz recién cosechado a los "Espíritus ancestrales" y a las "diosas del Cielo y de la Tierra". Entre estos últimos, se incluye a aquellos súbditos que prestaron grandes servicios al Estado. Más prácticos que los europeos, los japoneses no sólo ofrecen a los que merecieron bien de la patria, recompensas terrenas, sino recompensas divinas. Les adoran como dioses.

La Dieta imperial votó en su día un presupuesto extraordinario de diez millones de yens para los gastos de la coronación, designando la comisión que ha venido ocupándose en tan altos y curiosos empeños.

Consistió el primer acto oficial de la ceremonia en comunicar solemnemente la fecha en que habían de celebrarse las fiestas a las tres urnas: la que está en Kasnikodo, que es la Urna consagrada a la diosa del Sol; la de Koreiden, que es la Urna dedicada a los espíritus de los Emperadores, Emperatrices y demás miembros de la Familia Imperial, desde el primer Emperador Jimmu; y a la Urna de Shinden, que es la consagrada a los dioses del Cielo y de la Tierra.

Al propio tiempo se celebró en Palacio la ceremonia de enviar mensajeros imperiales, con el propio objeto, a la gran urna de Ise, consagrada a la diosa del Sol; al mausoleo del Emperador Jimmu, y a los mausoleos de los cuatro precedentes Emperadores, monumentos que se levantan en Tokio y en Kioto.

Los campos en que se produce el arroz sagrado

Vino después la ceremonia de elegir los campos en que había de sembrarse el arroz dedicado a los dioses.

El procedimiento para elegir estos campos es muy curioso y está sujeto a un antiguo ritual.

Dos dignatarios queman dos conchas de tortuga. Y según los sitios en que aparecen las rajas en las conchas producidas por el calor, así se eligen los distritos en que el arroz sagrado debe sembrarse.

Al elegir los campos destinados a tan alto fin, se tiene en cuenta, no sólo la calidad y emplazamiento de la tierra, sino las condiciones de aquellos a quienes se dispensa el honor de ser dueños.

Este año fué elegido un campo al pie del monte Mikami, junto al lago Wia, y otro en el pueblo de Wakiyama.

A principios de Junio, los labriegos de aquellas distritos procedieron a sembrar la semilla con arreglo al viejo ritual, que exige estén vestidos, precisamente, con chaquetas verdes y pantalones morados, y empuñen en una mano sombrillas de espadañas de lirio, mientras siembran con la otra, entonando canciones religiosas que se acompañan con redoble de tambores.

Una vez maduro el arroz, se celebra la ceremonia de cosecharlo, que no es menos pintoresca. El Gobierno envía representantes especiales a todas estas ceremonias.

SOUPLEX

CONTRA EL FRIO
ESTUFAS AEG
CALIENTA-PIES
PRACTICO Y SIN PELIGRO
AEG IBERICA DE ELECTRICIDAD, S.A. MADRID

DE LA RECONSTRUCCION DE UNA IGLESIA

Por fin, el pueblo de La Vellés ha conseguido su anhelo viendo finalizadas las obras de reconstrucción del templo parroquial, obra en la que el excelentísimo e ilustrísimo señor obispo de esta diócesis ha puesto a contribución toda su buena voluntad, aportando su ayuda moral y material y estimulando con su ejemplo a todos cuantos de una manera directa, pudiera afectar la reconstrucción de dicho templo.

Y en consecuencia, el pueblo, cristiano de abolengo, ha contestado con esplendidez a cuantos requerimientos que a este fin se le han hecho, poniendo a disposición de tan magna obra, todas sus energías.

El pueblo de La Vellés puede estar orgulloso de la labor realizada con este fin, por el Ayuntamiento y el señor cura párroco, quienes en todo momento han desplegado la mayor actividad posible en pro de la grandiosa obra que tanto ha preocupado al vecindario.

En esta próxima semana tendrán lugar las fiestas de inauguración, a las que asistirá el señor obispo y otras autoridades.

EL CORRESPONSAL

La Vellés 11 de Noviembre de 1928.

ACADEMIA MEDICO-ESCOLAR

Según hemos anunciado en nuestros números anteriores, ayer, lunes, comenzó en la Academia Médico-Escolar, el cursillo de "Anatomía del sistema nervioso", el que está a cargo del catedrático de la Facultad de Medicina, doctor Barcia Goyanes.

El cursillo se regirá con arreglo al siguiente programa:

Día 12.—Impresión, sensación, percepción. Arco reflejo. Visión sintética del sistema nervioso. División.

Día 13.—La médula espinal como órgano metamérico.

Día 14.—La médula espinal como órgano de asociación.

Día 15.—Valor morfológico y f cional de los nervios raquídeos. Ide de los craneales.

Día 16.—El bulbo raquídeo como órgano metamérico.

Día 17.—El bulbo raquídeo como órgano matemérico (continuación).

Día 19.—El bulbo como órgano de asociación.

Día 20.—La protuberancia anular como órgano metamérico y de asociación.

Día 21.—El cerebelo.

Día 22.—Los pedúnculos cerebrales como órganos metaméricos y de asociación.

Día 23.—El diencéfalo.

Día 24.—El telencéfalo; los núcleos de la base.

Día 26.—El telencéfalo: la corteza cerebral.

Día 27.—Las vías sensitiva y motora en conjunto.

Día 28.—Vía auditiva. Vía óptica.

Estas conferencias tendrán lugar, a las seis y media de la tarde, en el salón de actos del Colegio Médico y Academia Médico-Escolar.

La entrada está limitada a los académicos, previa presentación de su carnet.

RADIO - SALAMANCA

Programa para hoy, martes, 13 de Noviembre.

A las 22,00.—Cotizaciones de Bolsa, servicio del Banco de Oeste de España.

Retransmisión del programa de Madrid E. A. J. 7.

A las 24,00.—Cierre de la estación.

PASTOS PARA OVEJAS

En **Villoria de Buenamadre** se arriendan el **Vaqueril** y **Valdelavega**, con abundante otoño, y guardados desde el 21 de Septiembre.

Anécdotas

Un argumento eficaz.

Un oficial del regimiento de Orleáns, habiendo llegado a la corte para llevar una noticia agradable, pidió la Cruz de San Luis.

—¡Pero sois muy joven!—le dijo Luis XIV.

—Señor—repuso el valiente militar— no se vive largo tiempo en el regimiento de Orleáns.

Un mal educado.

Uno de los caballeros a quien había invitado a su mesa el marqués de Mantua, después de tomarse toda la ensalada, levantó el plato para sorberse el caldo, diciéndole:

—Perdóneme, marqués.

—A mí no tienes por qué pedirme perdón—respondió—. Pídeselo a los criados, que es a quienes haces la ofensa.

Frases de un rey destronado.

Cuando el rey Otone, desterrado de Grecia, llegó a Venecia, se encontró con el lugarteniente Toggemburg, que le dijo:

—Consuélese majestad, porque, si ha caído, el trono perdurará; si terminó vuestra majestad, se han salvado los principios.

Triste consuelo—repuso el rey—; más valía que se hubieran perdido los principios y me hubiera salvado yo.

Al mismo rey le escribía una carta consoladora el emperador de Austria, en que le decía: "Debes alegrarte porque la providencia te ha concedido la ocasión de caer dignamente." "Muchas gracias—le contestó el rey Otone—. Hago votos porque te conceda otro tanto a tí."

La primera víctima de la aeronavegación.

Cuando Mongolfier, después de haber ensayado su invento, pensó unir a su globo una barquilla y meter en ella varios animales, uno de los que construyeron el aparato se le brindó para hacer el primer viaje camino del cielo. Mongolfier se opuso, temiendo que ocurriese una desgracia, y embarcó en vez de él un gallo, una oca y un cordero, los cuales volaron felizmente desde París hasta media legua más allá de Versalles.

Emocionado el rey por aquella maravillosa prueba, ordenó que los tres animales aviadores fueran llevados a una de sus posesiones y alimentados, el resto de su vida, por cuenta de la corona.

Poco después de conocido el gesto regio, madame Lamballe, dama de la corte, se encontró con un pobre hombre en lastimoso estado, en quien reconoció al obrero que se había brindado a viajar en globo.

—Soy un desgraciado, señora. Si me hubieran dejado subir en el globo, el rey hubiera hecho conmigo lo que con esos animales y habría labrado mi fortuna.

Los "muchachos" de antes.

En oportunidad de su jubileo artístico, el pueblo de Génova ofreció a Verdi una gran medalla de oro con la efigie del maestro. Este agradeció mucho el obsequio, pero declaró poco después a uno de sus íntimos:

—Este no soy yo; está muy bien peinado.

EL COMERCIO FRANCO ESPAÑOL

Según las estadísticas que acaban de publicarse en París, durante los nueve primeros meses del corriente año, las transacciones comerciales entre España y Francia han alcanzado las cifras siguientes:

Compras de Francia a España: 1.241.140.000 francos.

Compras de España a Francia: 1.260.214.000 francos.

Durante el período correspondiente del año anterior las operaciones fueron:

Compras de Francia a España: 1.085.156.000 francos.

Compras de España a Francia: 1.253.505.000 francos.

"AGENCIA FIGUEROLA,,

DESTINOS CIVILES PARA LICENCIADOS DEL EJERCITO.—Informes de palabra o por escrito y arreglo de documentación. Certificados de Penales. Arreglo de documentación para conductores. Gestión de asuntos en todos los Ministerios. Plaza de los Bandos, 2. Salamanca. h. 30 N.

LOCALES.—Muy espaciosos y céntricos se arriendan para oficinas, con dependencias para despacho de directores y archivos. Informes, escritorio R. González Martín, Prior, 3, Salamanca. mt. d.

LICENCIADOS EJERCITO, destinos públicos para soldados, cabos y sargentos, certificados penales, cumplimentación de Exhortos, informes en los Ministerios. Señor Fuentes. Conde Romanones, 24. h. 30 N.

MECANICA, CASA MIÑAMBRES. Bicicletas, motocicletas, accesorios, reparaciones, bicicletas usadas desde 60 pesetas, y nuevas desde 160 en adelannte. La casa mejor surtida. Calle de Zamora, número 50. Salamanca. -a-

FABRICA DE CURTIDOS, vendo en la tercera parte de su valor, con espaciosos locales, maquinaria y agua propia; susceptible para otra industria. Valeriano B. del Valle, Plaza Mayor, número 5, piso tercero derecha. -a-

DESDE VILLADIEGO

La almadreña se impone.

Esta antiquísima villa burgalesa, de vida monótona y tranquila, ve semanalmente una vez turbada su paz habitual todos los lunes, con motivo de la celebración de sus renombrados y antiquísimos mercados.

Efectuada la recolección y ya la sementera tocada a su fin los agricultores de los innumerables pueblecitos limítrofes se permiten el lujo de hacer semanalmente un extraordinario acudiendo a los mercados; unos hacen transacciones de ganado, otros sólo vienen empujados por la costumbre, algunos por entrevistarse con los amigos y despachar, bien rociado con vino, un buen "lechazo" y todos a dar con su presencia, un aspecto desusado y animadísimo a esta pacífica y tranquila villa.

Pero hay una nota característica que les distingue y es el signo inconfundible que anuncia su presencia con un ruidoso tableteo, es la típica y antiquísima almadreña, sobre la que se crecen y contonean con verdadero estoicismo por guardar el aquilibrio estos sencillos lugareños, que dan con su presencia vida y animación a estos renombrados mercados.

En estos días de niebla densa que alternan con otros de lluvia persistente y fría, las calles se convierten en verdaderos lodazales, que hacen materialmente imposible el paso por ellas.

Para poder transitar con cierta libertad y librarse de las invasiones del barro que se adhiere a la ropa y a los zapatos y hace imposible el paso por las calles, se impone, como remedio seguro y eficaz, el uso de las almadreñas, con las que a grandes zancadas podremos transitar sin temor a ser molestados por el lodo, viviendo siempre expuestos a que un día parezcamos envueltos en él...

Los precios del último mercado han sido los siguientes:

Trigo, a 21 pesetas fanega; cebada, a 14 idem, ídem; centeno, a 16 ídem, ídem; yeros, a 19 ídem; algarrobas, a 18 pesetas y media; garbanzos, a 70 ídem fanega; muelas, a 17 ídem, ídem.

Ganados.

Ovejas, de 35 a 40 pesetas; carneros, 45; borregos, a 36; corderos, a 23; lechazos, a 3,50 kilo.

Vinos.

Vino tinto, a 9,50 pesetas cántaro; ídem clarete, a 12; ídem blanco, a 24.

Lanas.

Lana negra, a 17 pesetas arroba; ídem blanca, a 25.

SANCHEZ MANHER

Como hacer una piel nueva

Es la preocupacion que tienen todos aquellos desgraciados que estan atacados de estas terribles enfermedades de la piel que son desmoralizantes. Pero todos aquellos que han acudido al *DEPURATIVO RICHELET* les daran la respuesta les diran que este maravillosos rectificador de la circulacion sanguinea es al mismo tiempo un admirable regenerador de la piel desinfectando hasta los rincones, mas profundos. El *DEPURATIVO RICHELET* desembaraza los venenos acumulados en la sangre, libra; la actividad vital de globulos blancos estimula la energia de los tejidos cutaneos, y crea una piel nueva neta sin señal de ninguna clase. Su extraordinaria potencia hace el tratamiento tipo de todas las manifestaciones del artritismo, gota, reumatismo, arterio-esclerosis, varices, flebitis, ulceras varicosas y neuralgias. Triunfa en los casos mas desesperados llevando su accion soberana a las fuentes vivas de la vida.

De venta en todas las Farmacias y Droguerias. Pida Vª enseguida un folleto gratuito al Laboratorio RICHELET, San Sébastian.

REUMATICOS

El presbítero don Luis P. Hernáiz (antes conocido PARROCO DE VALLES), os indicará cómo consiguió curarse sencilla y radicalmente de su reumatismo en menos de un mes. Tratamiento legalmente elaborado y registrado en Sanidad. Escribid: Fernán González, 57, Burgos. 10-7

MECANICO. — Necesito mecánico automovilista, para taller de reparaciones y un chapista. Dirigirse, con referencias, al Apartado de Correos número 50. Cáceres. 6-5

:BEBAN: SIEMPRE Fino "LA RIVA,,

EDITORIAL CASTRO
(Palacio del Libro Popular)
Apartado 5.020.-Madrid (5)

Eche usted al correo una carta con éstas señas solicitando la bellísima novela altamente moral e instructiva, de Fernando Alburquerque.

¡¡PERDIDA EN LA VIDA!!

Y si se halla usted en Madrid, pídala por teléfono, marcando éste número:

7... 3... 7... 4... 0

Se recomienda la lectura del primer cuaderno que se sirve gratis a toda España. Pídalo usted a corresponsales y centros de suscripciones.

SE REGALAN con absoluta certeza fincas de 10.000 pesetas por sorteo ante Notario y sólamente entre verdaderos suscriptores.

Necesitamos corresponsales en todas las poblaciones.

JULIAN COCA GASCON
BANQUERO
Salamanca: Doctor Riesco, núm. 29
EDIFICIO DE SU PROPIEDAD

Principales operaciones que realiza esta casa:

Cobro y descuento de letras, giros, cartas y crédito y órdenes telegráficas sobre las principales plazas de España y extranjero.
Cuentas corrientes a la vista y a plazo, abonando intereses convencionales.
Cuentas corrientes en moneda extranjera, según sus clases y condiciones.
Cuentas de crédito con garantía de valores y con garantía personal.
Depósito de valores.
Compra y venta de toda clase de valores del Estado e industriales.
Descuento y cobro de toda clase de cupones y títulos amortizables.
Cambio de toda clase de moneda extranjera.
Y, en general, se practica toda clase de operaciones bancarias.

CAJA DE AHORROS
Interés 4 por 100 anual.
Abonando intereses al día siguiente hábil de la imposición.
CASA EN GUIJUELO
mt. y d.

CASA DE-BERNARDI
Gran surtido de pianos autopianos, pianolas AEOLIAN pianos de manubrio demás instrumentos musicales
PRECIOS SIN COMPETENCIA
Música impresa y rollos de pianolas. Gran surtido de gramófonos y discos. Reparaciones y afinaciones
Pérez Pujol, 5
SALAMANCA

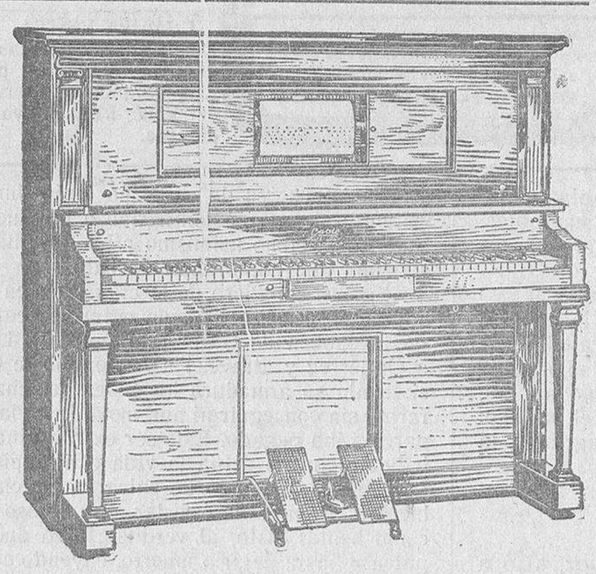

HAMBURG - AMERIKA LINIE
(COMPAÑIA HAMBURGUESA AMERICANA)

Próximas salidas de Vigo para Brasil y Río de la Plata:

4 de Noviembre, vapor correo GENERAL BELGRANO.
28 de Noviembre, vapor correo GENERAL MITRE.
1 de Enero, vapor correo HOLM.

Precio en 3.ª clase..... Ptas. 573,70
Precio en 3.ª clase camarote..... " 608,70

Inmejorable trato y bien condimentada alimentación e higiénicos alojamientos

Consignatario autorizado en VIGO:

MARIANO LLORENTE
GARCIA OLLOQUI, 19

Oficinas de información en la provincia: Manuel Hernández Montero, Vitigudino; Abel Rodríguez, Salamanca; Luis Martínez Rojo, Benavente; Manuel Calama Sánchez, Villanueva del Conde; Antonio Serrano del Pozo, Lumbrales.