HOJA DEL LUNES BURGOS

REDACCION, ADMINISTRACION Y TALLERES: San Pedro de Cardeña, 34 ● Teléfonos: REDACCION 201280 y 207149 — ADMINISTRACION 207148 ● AÑO XXVII ● Número 1.218 ● LUNES, 19 DE ENERO DE 1976 ■ Precio del ejemplar: DIEZ PESETAS — Depósito legal: BU - 38 1958 ● Empresa editora: ASOCIACION DE LA PRENSA ● Director: ANDRES RUIZ VALDERRAMA

GASEOSA La Casera ES UNICA

AYER, ELECCIONES DE PRESIDENTES DE LAS DIPUTACIONES PROVINCIALES

Cuarenta y seis de los actuales titulares siguen en sus cargos y hay diez nuevos

Martínez Emperador derrotó a González Bueno, en Madrid

Madrid (Cifra). — Treinta y seis de los actuales presidentes de Diputación (de los cuales veintiséis resultaron elegidos automáticamente por no haberse presentado otros candidatos y diez más, elegidos en las votaciones celebradas hoy), repiten mandato al frente de dichas Corporaciones. Asimismo, como consecuencia de estos comicios, han accedido a las Diputaciones diez nuevos presidentes de los cuales siete han necesitado votación por la presencia de otros candidatos contendientes.

Estos datos corresponden a la totalidad de las provincias menos Navarra, y las dos provincias canarias por razón del régimen especial de que disfrutan.

En la mañana de hoy se han celebrado votaciones en dieciocho Corporaciones provinciales, resultando elegido el presidente actual en las 10 provincias siguientes:

Badajoz, Baleares, Burgos, Cádiz, La Coruña, Guipúzcoa, León, Salamanca, Sevilla y Teruel.

Es de señalar que en Baleares, Cádiz, La Coruña y León, para la reelección del actual presidente fue necesaria una segunda votación por no haberse obtenido en la primera la mayoría requerida (dos tercios de los votos).

En las otras ocho provincias han sido elegidos nuevos presidentes

Cabe significar de estas elecciones que no se presentaron a la reelección los actuales presidentes en Avila, Jaén y Valladolid. En Málaga la elección hubo de resolverse por mayoría de edad. Por lo demás, en Madrid fue derrotado el actual presidente, D. Carlos González Bueno, en segunda vuelta por lo que accede a la presidencia de la Corporación madrileña, don José Martínez Emperador.

La convocatoria de elecciones también afectaba a los Cabildos insulares canarios.

Como consecuencia de las elecciones celebradas hoy han cesado como procuradores en Cortes los presidentes de las Diputaciones de Avila, Granada, Jaén, Málaga, Oviedo, Orense Cuenca, Murcia y Valladolid.

EL NUEVO PRESIDENTE DE LA DIPUTACION DE MADRID

Madrid (Cifra). — José Martínez Emperador ha sido elegido esta mañana presidente de la Diputación provincial de Madrid.

El señor Martínez Emperador nació en Méjico en 1914 y cursó sus estudios en el Instituto San Isidro de Madrid. Es licenciado en Derecho por las Universidades de Madrid y Salamanca y ha realizado estudios de profesorado mercantil en la Escuela Superior de Comercio de Alicante y posee el diploma de estudios sindicales.

Ha ocupado los cargos de jefe político del Movimiento de los distritos de Retiro y Universidad-El Pardo y de subjefe provincial del Movimiento desde 1968 a 1971. En la actualidad ostenta los cargos de consejero nacional del Movimiento y procurador en Cortes por la provincia de Madrid.

El nuevo presidente de la Diputación provincial de Madrid es promotor de la asociación política U.P.E. (Unión del Pueblo Español) y miembro de la Conferencia nacional de Excombatientes.

Entre sus actividades han figurado las de delegado nacional de Acción Docente, vicesecretario general del Banco de Crédito Agrícola y jefe del Servicio de Operaciones, así como consejero de la Mutualidad de Funcionarios del Ministerio de Agricultura.

Cigarrillos sin nicotina

A base de lechuga

Tel Aviv (Efe-Reuter). — Un inventor israelí ha anunciado hoy haber producido un cigarrillo exento de nicotina, hecho a base de hojas de lechuga.

El doctor Gregorio Rubinstein dice que utilizó lechuga con una cantidad inapreciable de tabaco, y que el sabor de dicho cigarrillo no puede distinguirse de uno normal.

El nuevo cigarrillo tiene un cincuenta por ciento menos de alquitrán que cualquier otro que se venda en el mercado, dice el inventor.

Conferencia de líderes de los partidos socialistas europeos en Copenhague

Ellas, al fútbol y ellos, a la calceta

La noticia era tan sensacional que acaparó los titulares de la prensa de Stuttgart: «Los muchachos tienen que aprender a hacer punto y las chicas pueden jugar al fútbol.» La información, ilustrada con las fotografías adjuntas, no fue acogida con beneplácito general, pues implicaba que en el colegio mixto en cuestión se trataba de implantar «manu militari» la equiparación absoluta de sexos, con la salvedad de que para los chicos era obligatorio aprender a hacer calceta y para las niñas era optativo jugar al fútbol. — (DaD.)

Excepcionales medidas de seguridad

Polémica sobre si colaboran o no con los comunistas

Copenhague (Por José Luis Roldán, de «Efe»). — El primer ministro danés, Anker Jorgenson, declaró abierta esta mañana la conferencia de líderes de partidos socialistas de Europa occidental. En la sala de conferencias del «Hopstrupgaard» (Jardín de la Alta Escuela Socialista) había algunos asientos vacíos a la hora señalada para la inauguración especialmente el reservado al primer ministro británico, Harold Wilson cuya llegada a Copenhague estaba prevista para el mediodía.

Wilson viaja con su propia guardia personal temiendo ser víctima de un atentado o de un secuestro como subrayó el diario de mayor tirada de Dinamarca «Politiken» (liberal de izquierda). Precisamente este rotativo hace hincapié hoy en el excepcional despliegue policíaco en torno al aislado lugar de la conferencia. «Muro de policías ante los líderes» titula aparatosamente «Politiken», afirmando que lo único que pudieron saber sus redactores es que el primer ministro Anker Jorgensen se paseó tranquilamente por los jardines de la «Hopstrupgaard» meditando sobre el alcance y las repercusiones de la conferencia.

(Pasa a última página)

¿POR FIN «ALTO EL FUEGO» EN EL LIBANO?

Se trata del intento número veintiuno

Beirut (Efe-Reuter). — Fuerzas de las milicias falangistas han atacado esta mañana con fuego de mortero el distrito musulmán de Quarantian, como medida previa a una ataque terrestre para eliminar a los musulmanes que bloqueaban el tráfico en los puentes de acceso a la capital.

El ataque se produjo horas después de que fuera concertado un nuevo «alto el fuego».

Las granadas de mortero disparadas por los falangistas incendiaron dos edificios próximos al río Beirut, utilizados al parecer por los guerrilleros palestinos para pernoctar.

¿AL FIN ALTO EL FUEGO?

Beirut (Efe). — El alto el fuego anunciado anoche por el ministro libanés Rachid Karami, parece que está siendo respetado. Se trata del veintiún intento al respecto.

Los cañones han enmudecido a primeras horas de hoy en Beirut, y su región, aún cuando se han oído algunos disparos esporádicos.

Nadie sin embargo, se atreve a predecir si esta situación se prolongará mucho tiempo.

EL PAPA Y EL LIBANO

Ciudad del Vaticano (Efe). — A la guerra civil en El Líbano que se ensaña en modo cruel y todavía implacable", se refirió hoy Pablo VI durante su breve alocución pronunciada al mediodía ante los millares de fieles congregados en la plaza de San Pedro para recibir la Bendición pontificia dominical.

LIZA MINNELLI, EN EL TEATRO

La actriz norteamericana Liza Minnelli, que actualmente se encuentra en Roma para protagonizar una película dirigida por su padre, Vincent Minnelli, en compañía de Ingrid Bergman, aparece aquí en compañía del actor italiano Orso María Guerrini, con quien acudió al teatro a presenciar la obra de Goldoni «L'impresario delle Smirne». — (F. P.)

EXALTACION DE LA MONARQUIA ESPAÑOLA EN ROMA, ORGANIZADA POR LA UNION MONARQUICA ITALIANA

Se celebró en medio de gran entusiasmo y amor a España

Roma (Efe). — Una ceremonia de exaltación de la Monarquía española se desarrolló hoy en un cine de Roma, con asistencia de centenares de personas y en un clima de entusiasmo, bajo los auspicios de la Unión Monárquica Italiana.

El acto se inició con el ingreso de las banderas de Italia y de España, a los acordes de los respectivos himnos nacionales y ante grandes ovaciones y los gritos de "Viva España" y "Juan Carlos, Juan Carlos"..

Ocupaban lugares de honor el embajador de España ante la Santa Sede, Gabriel Fernández Valderrama; el ministro consejero encargado de Negocios ante el Quirinal, Luis Jordana de Pozas; el cónsul general de España, Joaquín Martínez Correcher; el ministro de la Casa Real italiana —que ostentaba la representación del Rey Umberto de Saboya—, Falcone Lucifero; embajadores latinoamericanos y otras personalidades.

Después de leer numerosas adhesiones a la manifestación de amistad hacia España y el Rey Juan Carlos I, el secretario general de la Unión Monárquica Italiana, Sergio Boschiero, recordó la figura del Monarca español, poniendo el acento en que nació en Roma, tras lo cual se refirió en tono polémico al comportamiento de los gobernantes italianos con España, de una parte, y al de las fuerzas políticas, de otra, resaltando que "nadie debe enseñar a España a elegir su camino, porque sabe pensar por sí sola. Los protectores internacionales con sus cargamentos de ideologías ya pasaron por España y dejaron su triste huella en la guerra civil".

Boschier dijo que España tiene necesidad de unidad y de paz, metas que los españoles buscan con el Rey Juan Carlos I, que quiere ser Rey de todos.

(Pasa a última página)

Sigue la angustiosa expectación en el caso del secuestro de Bérriz

Las próximas horas pueden ser decisivas para la suerte de José Luis Arrasate

Bérriz (Vizcaya) (Cifra). —Las próximas 48 horas serán decisivas, según todos los indicios y de acuerdo con las últimas manifestaciones de un portavoz de la familia Arrasate, en la resolución del secuestro de José Luis Arrasate, de 26 años, secuestrado por un comando disidente de la rama político-militar de ETA (V Asamblea) y de cuya desaparición se cumplen cinco días a partir de esta noche.

Los padres y abuela del secuestrado manifestaron que durante el día de hoy que ayer, sábado, sobre las siete de la tarde recibieron una llamada telefónica, en la que se les pedía que no entregasen los cien millones de pesetas exigidos por los secuestradores. "No pienso decir quien soy —dijo el anónimo comunicante—. Sólo les llamo para decirles que no entreguen el dinero. Les doy todas las seguridades. No pasará nada".

Esta llamada dio cierta confianza a los familiares de José Luis Arrasate, confianza ratificada cuando poco después de la media noche los intermediarios enviados al país vasco francés para conectar con un tal "Pedro Miguel", que les daría instrucciones respecto a la entrega del dinero, telefonearon a la familia, aunque nada se ha filtrado sobre la conversación ésta abrió un margen de confianza sobre la resolución del caso.

Las especulaciones, acerca de quien pudo ser el autor de la primera de dichas llamadas, en la que se decía a la familia que no se entregasen los cien millones exigidos son para todos los gustos. Incluso muy bien podría tratarse de algún representante del comité ejecutivo de ETA (V Asamblea), que no están de acuerdo con la iniciativa llevada por un grupo disidente de la rama político militar, autores del secuestro de José Luis Arrasate y quienes han podido disuadir de que rebajasen la cantidad pedida como rescate.

Por su parte, la Guardia Civil prosigue sus investigaciones de búsqueda del lugar donde se encuentra el secuestrado. En los cinco días transcurridos han sido registrados casi un centenar de caseríos, especialmente los abandonados —muy numerosos en esta

(Pasa a última página)

«CERDO PROPIO POR ACCIONES»

La curiosa oferta la hace un alemán llamado Werner Weiers, de Büderich (RFA). Un lechón comprado por 125 marcos será alimentado en su criadero con productos desinfectados, cuidado y tratado por otros 345 marcos. Luego, el cliente puede recibirlo trinchado, «congelado» o bien —mediante pago adicional de 160 marcos— llevárselo a casa en forma de filetes, costillar, perniles, morcillas u otras variaciones

ITALIA: MAS DE SESENTA AÑOS RECLUIDO EN UNA CUEVA, EXCAVADA BAJO UN ESTABLO

Fue depositado allí por sus padres cuando tenía siete años y a causa de sufrir una meningitis

Un hermano y dos sobrinos del desgraciado han sido detenidos

Terano (Italia) (Efe). — Sesenta años ha permanecido recluido, en una cueva excavada bajo un establo, Carmine Ferretti, de 67 años, que fue descubierto ayer por una patrulla de Policía, tras una denuncia anónima, en una zona rural de Atri, en la provincia de Teramo.

Carmine Ferretti, cuando tenía siete años de edad, sufrió un ataque de meningitis. En lugar de someterlo a curas médicas, sus familiares decidieron encerrarlo y apartarlo del mundo. Los padres de Carmine Ferretti lo dejaron "en herencia", encerrado en una pocilga de la que no salió en más de medio siglo, a sus hermanos y sobrinos.

Al parecer, sólo una revelación a la Policía, por uno de los habitantes de la zona —donde según la Policía, muchos sabían de esta historia, pero nadie hablaba—, ha permitido liberar a Carmine Ferretti. Cuando los agentes llegaron a la granja, se hallaron con un espectáculo dantesco. En un espacio de cuatro metros cuadrados se encontraba un hombre totalmente postrado, incapaz de hablar y reaccionar, cubierto de harapos y recostado sobre un montón de paja, como un animal.

Trasladado a un centro psiquiátrico, el anciano se encuentra en condiciones delicadas. El hermano, Fiorangelo Ferretti, de 73 años, y los hijos de éste, Gabriele y Luigi, de 40 y 49 años, han sido detenidos y acusados de diversos delitos, entre otros el de secuestro de personas. Se da la circunstancia de que la familia, durante todo este tiempo, había percibido una pensión de inválido civil que concedieron a Carmine Ferretti.

M.E.C.D. 2015

TEMA DEL LUNES

La oportunidad más exigente hace obligado un tema con exclusión de otros: el referido al procedimiento electoral que, según lo dispuesto por la Ley de Régimen Local recién estrenada (ayer mismo, puede decirse) determina la provisión de presidentes de Diputaciones y Ayuntamientos. Escribimos "provisión" porque, de hecho y según las normas del caso, dichos cargos están provisionalmente vacantes, aunque por explicarnos mejor habrá de aclararse que en lo referido a las Diputaciones —y en lo que nos afecta, a la nuestra— no ocurre exactamente eso ya que, ayer, fueron cubiertos de nuevo y aquí los diputados votantes decidieron que don Pedro Carazo Carnicero siga en el puesto al inclinarse por su candidatura frente a la de su único rival don Francisco Olmedo González. El señor Carazo es presidente electo y se sitúa en esa etapa previa a una nuevo toma de posesión.

Aunque corto, existió un "período prelectoral" que, en verdad, poco interesante ha sido dada la poca o nula rivalidad mostrada por ambos aspirantes. Claro que para qué iban a comportarse de forma distinta si, al fin y a la postre, la proyección de su campaña quedaba limitada a un electorado concreto y reducido y a los demás la cosa ni nos iba ni nos venía. Normal del todo y que sea para bien. Y como el capítulo "Diputación" no da más de sí, vayámonos al Ayuntamiento.

El comicio —¿de dónde vendrá la palabra?— está señalado para dentro de seis días, o sea el domingo próximo y enmarcado en unas características similares a las de lo ocurrido ayer. Similares y no idénticas, por un solo matiz: el de que en lugar de dos aspirantes hay tres. Aparte del actual alcalde, dos pretendientes que ya saben lo que es la llamada casa de la ciudad. Por cierto, uno de ellos mujer, la señorita María Eugenia Yagüe, ex-concejal del excelentísimo. El tercero en discordia, don Leonardo Carcedo Ojeda, forma parte del actual concejo. ¿Abona el hecho de una mayor concurrencia a la pugna la idea de que la votación será más reñida? ¿Ustedes que creen?

Prevista la aplicación de lo que pudiéramos calificar como "tiempo de rodaje" de la nueva ley local en circunstancias harto diferentes de las que, por el desarrollo de los acontecimientos, hoy imperan, hemos de reconocer que el procedimiento, ya de por sí poco acorde con ese famoso principio de igualdad de oportunidades, ha perdido mucha fuerza. Parece poco posible una lucha cerrada y eso que, teóricamente, caben más de una y hasta de dos opciones. Confesamos, sin embargo, que no esperábamos esa oposición —en noble lid, desde luego— a la candidatura del regidor (¿será mejor decir "ex-regidor" dado que oficialmente está cesado?) don José Muñoz Avila, aspirante a la reelección.

Se han publicado algunos datos relativos a estas singulares elecciones (son singulares porque no han de repetirse). En muchas Corporaciones —tanto provinciales como municipales —ni siquiera fue, ni es, preciso el empleo de papeletas por haber un único aspirante que, ipso facto ("por el artículo 29", como antes se decía) fue proclamado. Por otra parte, también nos hemos enterado de que por lo referente a capitales de provincia (Madrid y Barcelona aparte) y poblaciones de más de cien mil habitantes, que son en total 57, únicamente en catorce los actuales alcaldes no aspiran al reenganche.

Fijémonos ahora en los cuerpos electorales: ¿Estamos de acuerdo en que su postura, al menos "cara al tendido", aparece como un tanto especial? No afirmamos que realmente lo sea, cuidado, sino que puede parecerlo y nada más. Los votantes acudirán a las urnas —como otros lo han hecho— en uso de un derecho y cumplimiento de un deber, muy legítimos ambos aunque no sabemos cual de ellos vaya primero. Y lo harán con plena libertad de criterio, tras haber decidido en conciencia y con la mira puesta en el mejor servicio a la comunidad sobre cualquier otra consideración, ajenos a toda influencia y conscientes de su responsabilidad. Pero acaso otros no lo entiendan así. Ello será consecuencia inevitable de una situación poco normal a la que no hay más remedio que hacer frente.

Piense o no piénsese que poca incógnita queda por despejar, cualquier juicio debe ser diferido hasta dentro de seis días, sólo seis. Mientras tanto, no cabe siquiera emplear la tópica frase de "que gane el mejor". Porque todos deben serlo.

La semana escasa que resta la tienen los concejales para meditar, medir y pesar y, por último, tomar una decisiva resolución. Algo muy serio.

Parece que el mandato de quien ocupe la silla de alcalde quedará limitado a un año o así. A unos puede antojárseles poco tiempo, a otros mucho, a nosotros el suficiente para que puedan hacerse las obras de la plaza Mayor. Las que sean, claro. Porque no lo vemos nada claro.

Y para rematar, lo de los viejos calendarios: "La solución el domingo".

AVIZOR

EL MIERCOLES, EN LA INSTITUCION FERNAN - GONZALEZ, CONFERENCIA DE DON JOSE MANUEL REBOLLO

Aula Burgos-70 reanuda esta semana sus actividades culturales

El próximo miércoles, a las siete y média de la tarde, organizada por la Institución "Fernán González", Academia Burgense de Historia y Bellas Artes, pronunciará una conferencia en el salón de estrados de la Diputación, el director de la Compañía Telefónica Nacional de España, don José Manuel Rebollo Castrillo, ilustre burgalés, quien disertará sobre el tema "Origen y desarrollo de los servicios de Telecomunicación".

AULA BURGOS-70 REANUDA SUS ACTIVIDADES CULTURALES

Por oatra parte, Aula Burgos-70, reanudará sus actividades culturales en la presente semana, muy probablemente. Según nuestros informes, entre los próximos oradores que ocuparán la prestigiosa tribuna burgalesa, se encuentran el profesor adjunto de la Cátedra de Derecho Constitucional de la Universidad de Valencia, doctor Martínez Sospedra y los famosos economistas españoles doctor Velarde Fuertes, catedrático de la Facultad de Economía de la Universidad Complutense y el también catedrático de la misma Universidad, doctor Sampedro Los organizadores esperan contar con la presencia en Burgos del señor Torrente Ballester.

El domingo comenzarán las fiestas de San Lesmes, Abad

El próximo domingo, día 25, se iniciarán los actos programados por el Ayuntamiento con motivo de la festividad de San Lesmes, Patrono de la ciudad

A las once de la mañana en el "Teatro Avenida" gran festival infantil, con participación de la pareja de ilusionistas Angela And Quino, premio internacional de ilusionismo; los famosos payasos Hermanos Madrid parodiando a la "Pantera Rosa", Pipi Calzasargas y amigo el Marinerito y actuación del teatro de títeres "Los Gigantillos" con la aventura del famoso Gigantín en "Cara de Pedrusco, en acción"

Por la tarde, a las ocho menos cuarto, en la Casa de Cultura, recital de música flamenca de "Cole" y "Manuel".

El lunes día 26, en al Casa de Cultura y a la misma hora recital del cante-autor e historiador folklórico, Joaquín Díaz.

Muchos seres humanos, hermanos tuyos, que carecen de todo, te necesitan. Aplacando su hambre habrás cumplido una primordial obra de Caridad.

DON PEDRO CARAZO CARNICERO ELEGIDO PRESIDENTE DE LA DIPUTACION

El próximo domingo se celebrarán las elecciones para alcalde de Burgos

Conforme a lo dispuesto en el decreto de convocatoria de elecciones ayer se celebró en nuestra ciudad la correspondiente a presidente de la Diputación.

A las diez de la mañana, en el salón de estrados del Palacio provincial se constituyó en sesión plenaria y pública la Junta provincial del Censo Electoral, presidida por su titular el presidente de la Audiencia Territorial, Sr. Huidobro Pardo y actuando como secretario el que lo es de la Diputación, Sr. Agut Fernández Villa.

Asistió el pleno de la Corporación provincial. Entre el público que acudió a presenciar la votación se encontraba don José Muñoz Avila, candidato a la elección de alcalde del Ayuntamiento y los capitulares señores Rico Pardo, Achirica y Calzada Picón.

En el salón se encontraba el candidato a la presidencia de la Corporación provincial, don Pedro Carazo Carnicero, quien antes de iniciarse la sesión saludó al presidente y a los miembros de la Junta. Formando parte de la Diputación figuraba el otro candidato, don Francisco Javier Olmedo González.

Abierta la sesión, el secretario dio lectura al acta de la anterior que fue aprobada por unanimidad.

Seguidamente se procedió a la votación, siendo el primero en depositar su voto el vicepresidente de la Diputación y presidente en funciones, don Joaquín Ocio Cristóbal, cuya papeleta fue introducida en la urna a las 10.18 horas.

Conforme a lo dispuesto correspondía emitir voto a los diputados provinciales que en la actualidad son los siguientes señores: Ocio Cristóbal, Espino de la Cal, González García, González González, Grijalvo Gil, Izquierdo Calleja, López-Linares Martínez, Olmedo González, Del Pozo Esteban, Rico Díez de la Lastra, Rodríguez González, Romera Pascual, Rubio Blanco, Ruis Molinero, Sebastián García, Varona Martínez y Zanetti Cristóbal. La votación se realizó por el orden indicado.

El escrutinio arrojó el siguiente resultado: don Pedro Carazo Carnicero, 14 votos; don Francisco Javier Olmedo González, 2 votos y se escrutó una papeleta en blanco.

A la vista del resultado el presidente de la Junta provincial del Censo Electoral y de la Audiencia Territorial proclamó presidente electo de la Diputación provincial de Burgos, a don Pedro Carazo Carnicero. Seguidamente, siendo las 10,24 horas, se levantó la sesión.

El primero en acudir a felicitar al presidente electo fue el candidato y diputado provincial, don Francisco Javier Olmedo González. El nuevo presidente fue sinceramente felicitado por sus compañeros de Corporación y el público asistente a la elección.

Como conocen nuestros lectores, el Dr. Carazo Carnicero venía desempeñando la presidencia de la Diputación por lo que posiblemente no habrá necesidad de celebrar acto oficial de toma de posesión, señalado en la convocatoria para el segundo domingo del próximo mes de Febrero, reanudando su actividad a partir de hoy.

EL DOMINGO, ELECCIONES EN EL AYUNTAMIENTO

El próximo domingo, día 25, a las diez de la mañana, se reunirá la Junta Municipal del Censo Electoral que preside el juez decano municipal, para proceder a la elección de alcalde, en la que corresponde emitir voto a los actuales miembros del Ayuntamiento.

El pasado jueves fueron proclamados candidatos a la Alcaldía don Leonardo Carcedo Ojeda, concejal del Ayuntamiento; don José Muñoz Avila, actual alcalde y la señorita María Eugenia Yagüe Martínez del Campo, que formó parte de la anterior Corporación como teniente de alcalde.

TODO PREPARADO PARA LA GRAN FIESTA DE SOCIEDAD DEL SABADO EN EL "LANDA PALACE"

Con motivo de la proclamación de la «Reina» de la Prensa y su corte de honor

El próximo domingo, festividad de San Francisco de Sales, los periodistas burgaleses festejarán a su Patrono, con una serie de actos que dará comienzo en la noche del sábado a las nueve y media teniendo como escenario el "Landa Palace", donde tendrá lugar la proclamación de la "Reina de la Prensa 1976", señorita Ana Mateos Agut y sus damas de honor señoritas Inmaculada Sanz: Marisa Martínez-Acitores, Belén Poveda y María del Pilar Auz.

Durante la pasada semana y, a pesar de que todavía restan varias fechas para la celebración de esa fiesta, la demanda de invitaciones viene acusándose con vivo interés, lo que permite asegurar que una vez más la fiesta constituirá un señalado éxito.

A partir de hoy pueden recogerse las invitaciones para esa gala de sociedad en el propio "Landa Palace" indicando que el número de aquellas estará limitado a las exigencias normales de capacidad del suntuoso marco de dicho complejo hotelero.

El domingo, a la una, en la capilla del Santísimo Cristo el Prelado de la diócesis oficiará una misa conforme viene siendo tradicional y a las dos y media también en el Landa Palace, tendrá lugar el almuerzo homenaje de la Asociación de la Prensa de Burgos a su cuadro facultativo.

CUADRO MEDICO - FACULTATIVO Y DE ESPECIALIDADES DE LA ASOCIACION DE LA PRENSA DE BURGOS

ANALISIS CLINICOS
D. Rodrigo de Sebastián Alfaro
Vitoria. 46. 4.º D (Edificio Gasset). Tfno. 203789.

ANESTESIOLOGIA
D. Manuel Aguado de los Mozos
Martínez del Campo 4. Teléfono 206670.
D. Carlos Monsalve Delgado.
Conde Jordana 5. Teléfono 202607.

APARATO DIGESTIVO
D. Valentín Ojeda Carcedo.
Vitoria. 20 Teléfono 203667.
D. Luis García Dorao
Plaza Miguel Primo de Rivera. 5. Teléfono 201333.

CARDIOLOGIA
D. José Luis Arias Martínez Mata.
Avda. Reyes Católicos. 8. 2.º (Edificio Para). Telét. 200393.
D. Antonio Gómez López.
San Cosme. 2. Teléfono 205590.

CIRUGIA
D. Vicente Mateos López.
Avenida del Cid, 8. Teléfono 202254.
D. Luis Escribano Gozalo
Miranda 3 Teléfono 204093.

DERMATOLOGIA
D. Juan José Peralta de la Fuente
Madrid. 7 Teléfono 204665
D. Luis Rodríguez Pascual.
San Pablo 6 Teléfono 202946

HEMATOLOGIA Y TRANSFUSIONES
D. José María de Sebastián Carazo.
Vitoria 46 4.º D (Edif Gasset) Teléfono 203789.

MEDICINA INTERNA Y SECRECIONES INTERNAS
D. Mateo Margarit Balaguer
Vitoria 46 (Edificio Gasset) Teléfono 208310.

NEUROCIRUGIA
D. Manuel Sánchez Dueñas
Madrid 22 Teléfono 209871.

NEUROSIQUIATRIA
D. Ignacio López Saiz
Santander 19 Teléfono 203478.
D. Gregorio Camarzana Villafruela.
Vitoria 31 Teléfono 201761.

ODONTOLOGIA
D. Esteban Barrio Fustel.
Miranda 3 Teléfono 202823.
D. Félix Vivar Ibeas (Honorario)
San Juan, 20 Teléfono 201924.
D. Félix Vivar Espiga
San Juan 20 Teléfono 201924.

OFTALMOLOGIA
D. Gregorio Bañuelos Achiaga (Honorario)
Plaza José Antonio, 2 Teléfono 201066
D. José Antonio y D. Lorenzo Alonso Bañuelos.
Espolón. 2 Teléfono 209349

OTORRINOLARINGOLOGIA
D. José Sánchez Díaz (Honorario).
Santoclides. 17 Teléfono 200268.
D. Jesús Gutiérrez Manzanedo
Miranda. 3 Teléfono 204975.
D. Angel López Gómez Ortega
Espolón. 28 Teléfono 203577

PEDIATRIA Y PUERICULTURA
D. José Díez Rumayor (Honorario).
Espolón. 14 Teléfono 201319
D. Agustín Merino Andrés
Valladolid. 7 Teléfono 205610
D. José Miguel Pinto Cebrián.
Julio Saiz de la Hoya 2 Teléfono 225593.

PULMON Y CORAZON
D. José Alonso Pérez (Honorario).
Espolón 24 Teléfono 201912
D. José Martín Pardo
Héroes División Azul 3 Teléfono 204166.

RADIOLOGIA Y RADIOTERAPIA
D. Carlos Salinas Ayuso
Miranda. 3 Teléfono 203145
D. Eduardo Cardero García
San Pablo 22 24 Teléfono 206027.

TOCOLOGIA Y GINECOLOGIA
D. José Carazo Calleja y
D. Abelardo Carazo Arrazola
Vitoria. 31 Teléfono 203591

TRAUMATOLOGIA Y REHABILITACION
D. Faustino de la Villa Gil.
Plaza Rey San Fernando 3 Teléfono 201047.
D. Vicente Mateos Otero
Vitoria 30 Teléfono 206453

UROLOGIA
D. Eulogio Renedo Ruiz.
Concepción 15 Teléfono 207376
D. José Muñoz Avila
Héroes del Alcázar 4 Teléfono 204823.

PODOLOGO CALLISTA
D. Elías Hernando Tamayo.
Vitoria 17 (Edif Edinco) Teléfono 202752.

PRACTICANTE
D. José Manuel Ortega del Pozo.
Cristóbal Colón. 5. 5.º C. Teléfono 225705.

MATRONA
Doña Margarita San José.
Nuño Rasura 5 Teléfono 203977.

SERVICIOS QUIRURGICOS Y DE AMBULANCIAS
Clínica Barrantes teléfonos 201847 y 201491.
Hospital-Clínica de la Cruz Roja. Teléfonos 221500-221504.
Residencia Sanitaria de la S Social Teléfono 221800

La Asociación de la Prensa de Burgos tiene concertado un «Seguro contra accidentes individuales» en favor de sus asociados y familiares directos con

GALICIA, S. A. - SEGUROS Y REASEGUROS

Avenida del Cid Campeador, 34.
(Edificio GALICIA)
Teléfono 207440 (5 líneas)
BURGOS

EL ARZOBISPO PRESIDIO LA ENTREGA DE PREMIOS DEL CONCURSO DIOCESANO DE BELENES

Numerosos jóvenes asistieron a la representación del «Retablo de Navidad»

El arzobispo de la diócesis, doctor don Segundo García de Sierra y Méndez, presidió a mediodía de ayer, la velada artística e hizo entrega de los premios del Concurso Diocesano de Belenes, que en la presente ocasión alcanzó su XXVI edición.

El acto tuvo lugar en la sala del "Gran Teatro", a donde el Prelado llegó instantes antes de las doce de la mañana, siendo recibido por el canónigo don Isidoro Díaz Murugarren; presidente de la Junta de Acción Católica, don José María Francés; presidente del Consejo de Gobierno de la Caja de Ahorros del Círculo Católico de Obreros —patrocinadora del concurso—, don Julio Gonzalo Soto, subdirector y altos empleados de la misma; igualmente se encontraban en el vestíbulo educadores del Movimiento Junior de la Acción Católica burgalesa.

La presencia del arzobispo en la sala —completamente llena de jóvenes—, fue subrayada con una calurosa ovación, a la que el doctor don segundo García de Sierra y Méndez respondía sonriente y dando su bendición.

Presentó la velada el director de la emisora local "Radio Popular de Burgos", don Ignacio Calleja.

Habló en primer lugar el canónigo don Isidoro Díaz Murugarren, quien hizo breve y acertada refernecia al éxito alcanzado un año más por el concurso belenístico.

El señor arzobispo dirigió una plática al numeroso público que llenaba el salón y en el que predominaba la juventud. En sus palabras, el Prelado agradeció la eficaz colaboración que presta la Caja de Ahorros del Círculo y exhortó a todos a mantener vivo el interés por la bella tradición navideña.

Las palabras del Prelado fueron calurosamente aplaudidas.

Tras la entrega de premios, se procedió a efectuar la rifa de un cordero, cuyo número premiado fue el 456, que correspondió a los hermanos Alvarez Castañeda, de la parroquia de San Pedro y San Felices.

Concluída la rifa, el arzobispo abandonó la presidencia del acto, dirigiéndose a su butaca en la sala, desde la que presenció la escenificación del "Retablo de Navidad", a cargo de la coral y del grupo artístico de la parroquia de San Pedro de la Fuente, dirigido por el Rvdo. D. Angel del Campo.

Concluída la representación, que fue muy aplaudida, el doctor don Segundo García de Sierra y Méndez, abandonó la sala del "Gran Teatro", siendo cariñosamente despedido.

SE DECLARO DESIERTO EL III PREMIO INTERNACIONAL DE POESIA RELIGIOSA

Presidió el jurado calificador el escritor don Luis Jiménez Martos

El pasado sábado se reunió en nuestra ciudad el jurado encargado de fallar el III Concurso Internacional de Poesía Religiosa "San Lesmes Abad", convocado por el Ayuntamiento con motivo de la celebración de las fiestas en honor del Santo Patrono de Burgos.

Tras un minucioso estudio de los veinte trabajos admitidos al certamen, el jurado calificador declaró desierto el premio con el que estaba dotado, consistente en cien mil pesetas y la edición de la obra galardonada.

El jurado estuvo presidido por el conocido poeta y escritor, don Luis Jiménez Martos, premio nacional de Literatura, premio "Juan Varela" y director de la colección "Adonais" y del Aula de Poesía del Ateneo de Madrid. Es igualmente autor de numerosas publicaciones, entre ellos, "La generación poética del 36".

Con el señor Jiménez Martos calificaron el certamen como miembros integrantes del jurado, los señores don Antonio García Martín, teniente de alcalde presidente de la Comisión de Festejos y Cultura Popular del Ayuntamiento; el poeta y escritor local, don Jaime-Luis Valdivielso, perteneciente al grupo "Artesa"; don Manuel Benavides Lucas, doctor en Filosofía y Letras, y don Procopio Rodríguez, presbítero designado por el Arzobispado. Actuó como secretario, el jefe de la Sección de Gobierno del Ayuntamiento, don Jesús Jabato Saro.

El jurado que declaró desierto el premio de éste III Concurso Internacional de Poesía Religiosa "San Lesmes, Abad", consideró que merecían ser publicadas las obras presentadas por el argentino Enrique Ivaldi y el español Antonio Castro, que llevan por título, respectivamente, "La Revelación" y "Arquitectura".

Enrique Invaldi, 26 años, nació en Buenos Aires y pese a su corta edad, es autor de numerosas obras literarias. Antonio Castro cuenta 46 años y es sacerdote, operario y rector del Colegio Español en Roma; nació en Cilleruelo de la Vega (León) y está en posesión de varios premios literarios.

El féretro del guardia civil muerto en Beasain pasó ayer por Burgos

A las ocho menos cuarto de la noche de ayer cruzó por nuestra ciudad con destino a Viso de Alcor (Sevilla) el féretro que conducía los restos mortales del guardia civil don Manuel Vergara, que encontró la muerte en acto de servicio al hacer explosión un artefacto, en el momento en que procedía a retirar una bandera separatista colocada encima del túnel de la variante de Beasain (Guipúzcoa) a la carretera nacional Madrid-Irún.

Los restos mortales del guardia civil don Manuel Vergara llegaron a nuestra provincia a las ocho menos cuarto de la noche y durante todo el recorrido por la misma, hasta su salida por Milagros, a las once menos cuarto, fué escoltado por miembros de la Guardia Civil de Burgos. Acompañaban al féretro los padres del finado y compañeros de armas.

A su llegada a la ciudad el cortejo siguió la dirección de la Autovía de Ronda El público que se apercibió de su presencia detuvo su paso y saludó con respetuosas inclinaciones de cabeza.

VIDA BURGALESA

HOY, REANUDACION DE LA NORMALIDAD LABORAL EN MAGA"

Hoy, lunes, se reincorporarán el trabajo los obreros en paro de la factoría "Maga" Con el restablecimiento de la normalidad laboral se reanudarán las negociaciones del convenio colectivo de la importante fábrica burgalesa.

Tanto la empresa con la decisión de no imponer sanciones, como lo sobreros al reanudar su actividad, han dado un pasa importante para que las negociaciones del convenio colectivo se lleve a buen ritmo y sean satisfactorias para ambas partes.

AUTOMOVILISTA HERIDO DE GRAVEDAD

A las dos y media de la madrugada de ayer, cuando circulaba por la carretera Aranda - Salas, al llegar a la altura del kilómetro 7,300, término de Quemada, se salió de la calzada por el lado izquierdo, estrellándose frontalmente contra un talud, el automóvil matrícula SS— 9633-F, que conducía Manuel Céspedes Capodo, de 46 años, quien resultó con heridas de pronóstico grave.

Fuerzas de la Guardia Civil practicaron diligencias.

FARMACIAS DE GUARDIA

Hoy, lunes, prestarán servicio de guardia o urgencia, las siguientes farmacias:

Sr. Ridruejo, plaza de José Antonio, 12; doña Angela Sanz, Vitoria, 141 (Gamonal); señor De Abajo, Villarcayo, 10, y señora Gómez Bermúdez, San Pedro y San Felices, 4.

MAÑANA, FIESTA PATRONAL DE LA POLICIA MUNICIPAL

Mañana, martes, celebrará la Policía Municipal la fiesta de su Santo Patrono, San Sebastián.

A las once de la mañana, será oficiada una misa en la iglesia de la Merced, a la que asistirán las autoridades. Posteriormente, en una de las dependencias de la Policía Municipal, será servida una copa de vino español.

Por la noche, a las ocho y media, en el restaurante "Auto Estaciones" los policías municipales se reunirán en la tradicional cena de hermandad.

MINUSVALIDO:

El Ministerio de Trabajo te ofrece en las nuevas dependencias del SEREM (Avda. del Vena, n.º 11, Edificio Para), en Burgos, una más completa y eficaz atención.

TRABAJOS DE CALIDAD

TALLERES GRAFICOS

DIARIO DE BURGOS

San Pedro de Cardeña, 34

Teletono 20 73 58

M.E.C.D. 2015

Amsterdam, ciudad de las más interesantes y baratas de Europa

Amsterdam (Crónica especial para IPS, por Tony Funnell). — La sorprende ciudad de Amsterdam, como la llaman los propios holandeses, todavía tiene mucho que ofrecer a los europeos o americanos que deciden pasar unos días en ella. La onda inflacionista que están sufriendo todos los países desarrollados del Mundo, no ha adquirido en Holanda caracteres demasiado graves. Esto hace que, para el extranjero, Amsterdam sea hoy no sólo una de las ciudades más interesantes de Europa, sino también una de las más baratas.

Por precios que oscilan entre los 7 y 15 dólares diarios, el visitante puede encontrar entre los pintorescos canales de la ciudad hoteles deliciosos, como el "Eureka", "Welkom", Ambassade" o "Estherea". Y otro tanto podría decirse de los restaurantes. Por una módica cifra que oscila entre los 2 y los 6 dólares, pueden obtenerse excelentes menús en "la Bodega Continental", "La Bella Epoque" o "Van Doben".

Pero lo verdaderamente interesante de Amsterdam son los museos, como el Rijksmuseum, donde se encuentran las mejores pinturas de Rembrandt, Hal y Vermeer, el mercado del Rastro, en Weterlooplein, o las tiendas de Leidsestraaat.

Para los viajeros aéreos, la mejor oportunidad de realizar compras a bajo precio se encuentra en el propio aeropuerto de Schipol. Las numerosas tiendas del aeropuerto le ofrecen libre de impuestos toda clase de perfumes, relojes, tabaco, bebidas alcohólicas y souvenirs, que se pueden adquirir a precio de verdaderas gangas.

Lea Vd. siempre la HOJA DEL LUNES

BURGOS: UN SIGLO ATRAS

De los artículos alimenticios el más caro era el tocino

■ Para adquirir un kilo se precisaba el jornal de un día de trabajo

■ La relación salario-costo de vida presentaba mucho mayor desfase que en la actualidad

★ ☆ ★ Por FUYMA

En el reportaje de la pasada semana ofrecíamos una panorámica del aspecto salarial del Burgos hace exactamente un siglo. Aquellos datos estaban recopilados de la lectura del Boletín Oficial de la Provincia de aquella época y siguiendo idéntico procedimiento, ofrecemos ahora agunas facetas sobre el costo de la vida, para llegar a la conclusión de que aquello de "cualquier tiempo pasado fue mejor", no deja de ser más que una mera figura poética, ya que si se establece el parangón salario-precio, mucho más difícil resultaba la vida en aquél entonces para quienes tenían que hacer frente a la misma con el producto de su trabajo.

Mensualmente se insertaban en la referida publicación oficial unos cuadros estadísticos, recogiendo precios de diferentes artículos en las distintas zonas de la provincia, para llegar a la fijación de un precio medio. Por lo que respecta al mes de Enero de 1876 (y hay que decir que a lo largo de todo el año, apenas figura oscilación en los precios, ya que unos céntimos de más suponían un auténtico desequilibrio para las pequeñas economías), dichos precios fueron los siguientes:

Trigo	16,23 Pts./Hl.
Cebada	10,66
Centeno	11,05
Maíz	10,31
Garbanzos	0,91 Pts./kilo
Arroz	0,61
Carnero	1,13 Pts./kilo
Vaca	1,19 Pts./kilo
Tocino	1,59 Pts/kilo.
Carbón	0,08
Leña	0,03
Aceite	1,25 Pts./litro
Vino	0,31
Aguardiente ...	0,65

El precio de un litro de aceite venía a ser el jornal diario de un peón. Siginificativo resultó cómo el despreciado tocino en nuestros días, tenía en aquél entonces un precio desorbitado y es que su consumo era masivo y sustituía no sólo al aceite, sino también a la carne. Hoy, contando con el salario mínimo interprofesional, cualquier ama de casa del Burgos de 1875 con lo que aprotaba el cabeza de familia teniendo en cuenta que el jornal solamente se percibía por día trabajado sin pagas de ninguna clase, sin fiestas abonables, sin pluses, ni primas, ni puntos y demás emolumentos extrasalariales.

De unas subastas judiciales entresacamos los precios que siguen: un buey de nueve años, 175 pesetas; una yegua cerrada, 125; 200 reses lanares, a 10 pesetas cabeza; 360 cántaras de vino, a 2,50 pesetas cántara; seis sillas de haya, cinco pesetas en total; una caldera de cobre de catorce libras, 28 pesetas.

Sobre un tipo de licitación de 200 pesetas, sacaba a subasta el Ayuntamiento de Valdenoceda, ocho millares de duelas de haya preparadas para fabricación de barriles harineros, procedentes de corta fraudulenta.

Otra subasta de 100 arrobas de patatas, salía a 47 céntimos arroba, o sea a cuatro céntimos kilo.

La Merindad de Valdivielso, enajenaba 50 hayas con 50 metros cúbicos de madera a 300 pesetas.

En Solarana se arrendaba el monte "El Santo", con 1.400 encinas produciendo 600 estereas de leña para carbonear, sobre un precio de 1.200 pesetas.

El Campo Práctico Agrícola Provincial, al objeto de fomentar la producción, ofrecía ingertos de dos años de manzanos, perales y guindos a dos reales; olmos de cuatro a cinco años, a veinticinco céntimos y al mismo precio, rosales trepadores, las variedades de patatas a trece céntimos kilo y siembra para remolacha a veinticinco céntimos los cien gramos. Cuando se adquiría más de cien plantas, había un descuento del cien por ciento.

Pasando a otro estado de cosas, ¿cómo vestía la gente del pueblo? Las requisitorias por delitos, son minuciosas en este aspecto. Recogemos entre los numerosos casos que pudiéramos presentar cuatro casos referidos a otros tantos jóvenes de 15 a 17 años. Pues bien, su indumentaria era del tenor siguiente: pantalón de sayal y chaquetón corto elástico blanco, gorro de paño negro y borceguíes; pantalón de mahón, chaquetón, una angarina de sayal, zapatos blancos, gorro de piel y polainas de baqueta; pantalón de mahón morado y pajizo, chaquetón de paño pardo, chaleco negro, abarcas de cuero, gorro de piel negra, y chaqueta de paño gris, chaleco blanco pantalón negro de hilo, gorra de paño, borceguíes blancos, camisa gorda de lino y estopa.

Como quiera que hay motivos que consideramos de algún interés o por lo menos dotados de cierta curiosidad, volveremos a resucitar casos y cosas de aquél año burgalés de 1876, a una distancia de cien años cabales y justos.

VIÑETA DEL DIA

ISRAEL Y EL IDIOMA CASTELLANO

...El Gobierno de Tel Aviv ha tomado el acuerdo de establecer, con carácter obligatorio, la enseñanza del idioma castellano en todos los Institutos del Estado de Israel... El español, pues, figurará, en adelante, junto al árabe, el inglés y el francés... La noticia ha sido acogida con gran satisfacción en los medios oficiales de nuestra Nación... Esta resolución guarda, sin duda, cierta relación con los propósitos que existen, al parecer, de establecer relaciones diplomáticas entre ambos países... Que los judíos deseen hablar y aprender nuestra rica lengua no tiene nada de extraño, sabiendo que el pueblo hebreo estuvo viviendo entre nosotros por espacio de varios siglos, en estrecha comunidad social, política, económica y literaria... Aún quedan en nuestras viejas ciudades testimonios elocuentes, así en el orden arquitectónico como en el histórico y racial, de aquellos siglos que pudieran muy bien ser llamados de oro... Nuestro vocabulario está formado actualmente con voces y palabras de notoria ascendencia judaica, como así está reconocido por la Real Academia y consta en los respectivos diccionarios... Es indudable que, aparte los recelos naturales de diferenciación religiosa, que tanto predominaron en los tiempos antiguos entre ambas colectividades, hubo estrecha vinculación entre los dos pueblos, cuyos intereses corrieron parejos por espacio de largas centurias... Cuando, más por sectarismo que por auténtico patriotismo, fueron expulsados de nuestro suelo, los judíos tuvieron que abandonar España despojados de sus bienes y sin más bagaje que lo puesto... Las crónicas de la época nos dicen que se fueron llorando, expuestos a mil vejámenes antes de llegar a sus respectivos puertos de embarque... Dejaban su tierra, la tumba de sus mayores, su hogar, sus florecientes cultivos y sus no menos prósperas industrias ...Fue realmente un verdadero genocidio, algunos casos hasta cruento... Sin embargo, los forzosamente exiliados no conservaron odio a la nación que tan injustamente se portaba con ellos... Lejos de ella, continuaron recordándola con amor y suspirando constantemente por el regreso... A estas gentes expulsadas y a sus descendientes se las viene conociendo, desde entonces, con la denominación genérica de "sefarditas" o "sefardíes", que todavía siguen conservando el alma de sus mayores. es decir, una especie de castellano clásico, tal como se hablaba en aquellos días... En algunos documentos redactados en sefardí se advierte, graciosa y pintorescamente, el estilo y el acento inconfundibles de la literatura cervantina... Ahora, después del transcurso de casi cinco centurias, vuelve a ponerse de moda lo que parecía ya definitivamente desaparecido... Los descendientes de los judíos expulsados quieren actualizar su lengua hispánica, y dictar normas para su implantación en sus centros docentes secundarios, en pie de igualdad con otras de rango universal... Para nosotros el fenómeno constituye un motivo de legítimo orgullo, ya que ello contribuye a la expansión del castellano. con todas las ventajas y beneficios, así materiales como políticos y espirituales, que ello representa... Se está preparando ya el equipo de profesores que en un próximo inmediato habrán de encargarse de su enseñanza...

ALEJANDRO MANZANARES
(Académico de Historia y Bellas Artes)

EL SERVICIO TELEFONICO DE MEDINA DE POMAR AUTOMATIZADO

Desde el viernes, día 16 de enero, ha entrado en servicio la nueva central automática de Medina de Pomar que concentra a los abonados de Baranda, La Cerca, Gayangos, Loma de Montija, Moneo, Quintanilla y Salinas de Rosio.

Por este motivo, los abonados al servicio telefónico de la citada localidad, pueden obtener las siguientes comunicaciones automáticas:

- Entre sí y con los de Burgos y su Red Automática Provincial, marcando, directamente, el número del abonado con el que deseen hablar, y viceversa.
- Con los de las poblaciones de la Red Automática Nacional, anteponiendo al número del abonado que interese el Código Territorial oportuno.

SIRS

COMPAÑIA TELEFONICA NACIONAL DE ESPAÑA

Talleres Gráficos Diario de Burgos

TODA CLASE DE IMPRESOS DE CALIDAD

FOTOGRABADOS

San Pedro Cardeña, 34 Teléfono 20 73 58

Papelería Tagra: Vitoria, 13 Teléfono 20 28 52

CRONICA DE AGUILAR DE CAMPOO

EL AGUINALDO DE LOS ANCIANOS

En la tarde del domingo y siguiendo la tradicional costumbre, se celebró el festival en la Residencia-Asilo de Ancianos Desamparados, presidido por nuestras autoridades y el coro-ronda "Peña Aguilón", haciéndoles entrega de las sumas recaudadas, tanto de las rifas de las cestas como de las fiestas celebradas en la sala Cine Campóo. Hizo uso de la palabra y presentación, Vidal "El niño de la piedra" y hablaron también el presidente del C. I. T. local, Pedrito Sánchez Ruiz y a la vez presidente del coro ronda "Peña Aguilón"; el hermano Esteban, en representación del Colegio de Hermanos de Hermanos de La Mennais; don Eduardo Polanco y por último, don Gonzalo, el capellán, dando las gracias en nombre de la Comunidad de Hermanitas del Asilo de Ancianos.

Actuaron los coros y orquestas del Seminario de San José, coro ronda "Peña Aguilón" y Juventud "Esfera Roja", con represetnaciones de coros teatrales, números musicales y canciones y bailes, que gustaron mucho y fueron muy aplaudidos.

A los ancianos les fueron entregadas sendas bolsas con bocadillos, galletas, dulces, tabaco, y a las ancianas, lo mismo y también perfumes.

Esto y la "Operación kilo, del Viernes Santo, son una pequeña ayuda para atender algunas necesidades, pues se rebasa ya el centenar de asilados y son pocas las monjas para su cuidado y últimamente, apenas si les queda tiempo para las postulaciones, por lo que es preciso arbitrar nuevos medios para hacer frente a las numerosas necesidades.

Por último, las obras no han sido terminadas. Dieron comienzo y hace falta dinero para su conclusión y habrá que pensar el medio de arbitrar fondos, bien con festivales, subvenciones o la forma que sea, para que la obra sea completa.

LAS OBRAS DE LA CONSTRUCCION

En la villa van a buen ritmo, pues hay obras en diversas calles y donde antes eran huertas y solares, surgen nuevos edificios, lo mismo en la calle Pesquera que en la plaza del Mercado, que en las afueras y extarrradio.

A Aguilar se le ve crecer por momentos. El mercado cubierto del ferial de La Loma, al lado del Soto de San Martín, está casi a punto de ser terminado y en fecha no muy lejana será inaugurado. La Casa Sindical, en la calle del Marqués de Aguilar, cuyas obras empezaron hace muy poco, están a punto de que pongan el tejado; es amplia, espaciosa y señorial, y la calle queda bien. Puede equipararse a la de una gran ciudad. Lo que sí es una pena, es ver las viviendas que, junto a la misma, se comenzaron hace seis años. No echaron las cubiertas y empiezan a caerse las paredes.

En la plaza del Mercado, en La Torrejona y Alférez Provisional, se alzan ya edificios nuevos y de gran estilo y, por si esto fuera poco, la nueva Cooperativa de la Vivienda "San Pedro Apóstol", cuenta en el día de hoy con 226 socios. En la Avenida de Palencia, pasado el Puente Mayor y avenida de la Virgen de Llemo, los edificios-viviendas, talleres, almacenes y garajes, se van multiplicando de día en día. A este paso y no tardando mucho, Aguilar habrá alcanzado una población el doble de lo que hoy tiene, alrededor de 10 a 12.000 habitantes por lo menos y es que Aguilar reúne condiciones para ello.

LA BIBLIOTECA MUNICIPAL

La visité en días pasados y amablemente recibido por el nuevo bibliotecario, don Tomás Gutiérrez Herrero, le pregunté cómo iban y me dijo que muy bien, que ha aumentado el número de lectores y que se han recibido nuevos libros, que está satisfecho y contento y que sobre todo los domingos, es mucha la gente que acude; que hay momentos en que tienen que aguardar unos a que marchen otros para poder sentarse, pues el local se ha ido quedando pequeño.

El local, desde luego, es magnífico, bien ventilado, bien soleado y con unas vistas y un upaisaje maravilloso: Casi en el centro de nuestra villa, al lado de los Colegios, en pleno campo, al lado del Pisuerga y al fondo, Santa Clara y Peña La Parte. Muy bien, Tomás y que sigas con éxito.

El corresponsal y cronista de la Villa

ANTONIO FONTANEDA

OIR ES VIDA

Toda la gama de aparatos auditivos en

OPTICA NACIONAL

qué buenas son las galletas

Fontaneda

M.E.C.D. 2015

ESTE PICARO MUNDO

PILAS ATOMICAS SUBMARINAS EN EL MAR DEL NORTE

- **Suministrarán energía eléctrica a las instalaciones en el mar para predicciones metereológicas y a los puestos de extracción de petróleo**
- **La instalada últimamente por los alemanes, alimentada por estroncio radicisótopo tiene vida para treinta años y su sostenimiento es fácil y no requiere especialistas**

Cada día es mayor el número de aplicaciones de la energía atómica. No se crea, por ello que pueda llegarse a prescindir del petróleo. En el mejor de los casos, la energía obtenida del petróleo podrá ser lograda por otros medios. Pero el petróleo tiene algo más que energía, es el origen de numerosos productos medicinales y de uso común, el plástico para no ir más lejos. De todas formas, si se pudiera prescindir de lo que el petróleo significa como productor de energía, su precio tendría forzosamente que bajar, al bajar la demanda. En ese camino están las naciones más adelantadas en el uso de reactores nucleares, naciones entre las cuales España no ocupa un primer lugar, pero sí un puesto importante, cada día mayor a pesar de la oposición que en muchos sectores encuentra la instalación de centrales nucleares. Está demostrado que los riesgos de estas centrales en cuanto a la contaminación o explosión no son ni mayores y menores que las que ofrecen otras instalaciones, no nucleares, productoras de energía. No puede cerrarse el paso a ese progreso. No podemos obrar como aquellos alcaldes del siglo XIX que no permitían el paso del ferrocarril por su término municipal porque "con el tren vendrá la maldad y el infierno". Que esto ocurrió es absolutamente cierto y algunas de las curvas de nuestros carriles se deben a esa cerrazón alcaldesa.

EN EL MAR DEL NORTE

El Mar del Norte, antes pacífico tránsito entre el Báltico y el mar abierto atlántico está convirtiéndose e nuna especie de gran fábrica. Ya es conocido que de sus fondos submarinos se obtienen importantes cantidades de petróleo y cada día se encuentran allí nuevos yacimientos. Ahora, las antes pacíficas aguas de este Mar, serán el lugar propicio para la instalación en el fondo del mar de centrales nucleares, pequeñas centrales por ahora. Los alemanes han montado en el fondo del Mar del Norte una pila nuclear, cuyo funcionamiento permitirá suministrar directamente energía eléctrica a las instalaciones petrolíferas y también a los barcos y torres que vigilan la meteorología, sin cuyas informaciones toda predicción del tiempo sería aún más imperfecto de lo que todavía es hoy. Los "hombres del tiempo" hacen todo cuanto está en su mano para predecir con exactitud, barajando los datos que reciben de los barcos situados en alta mar y calculando la incidencia de los vientos en las borrascas atlánticas que se dirigen hacia Europa. Todos sabemos que, a veces, se equivocan. Pero hay que ser benévolos con ellos. Todavía cuentan con pocos apoyos y, por supuesto solo Dios tiene las nubes en sus manos. Se espera que pronto —allá por el año 2000, según Von Braum, las predicciones sobre los cambios meteorológicos serán rigurosamente matemáticas. A ello puede contribuir este ensayo de centrales o pilas nucleares en pleno mar. De ellas se podrán obtener datos concretos y, sobre todo, harán más llevadera la vida de los tripulantes que viven como fareros ambulantes detectando todo lo detectable para informarnos.

La pila que han instalado los alemanes, al Este de la isla de Heligoland —la famosa isla en la que los alemanes perdieron la batalla naval más importante de la I Guerra Mundial— isla también llamada Jutlandia, tiene (la pila) una profundidad de 25 metros. Está situada precisamente al Sureste de la mencionada isla y en su construcción han trabajado, durante seis años, dos firmas alemanas, subvencionadas por el Ministerio federal de investigaciones y termología. No es la primera esta pila alemana que se ha instalado en el mar. Otros modelos de generadores de energía eléctrica, mós pequeños, se instalaron hace ya algunos años Su éxito alentó a los contructores, tanto alemanes como franceses. La pila ha sido llamada "Tristán", pesa 1.400 kilos y suministrará, casi indefinidamente, una potencia de veinte vatios. La pila está montada dentro de un cilindro de 80 metros de alto y 70 de diámetro y el corazón de la pila es de estroncio radiactivo. No necesita ningún tipo de entretenimiento Una auténtica maravilla, de la que esperamos otras. Saber si podemos salir tranquilos el domingo...

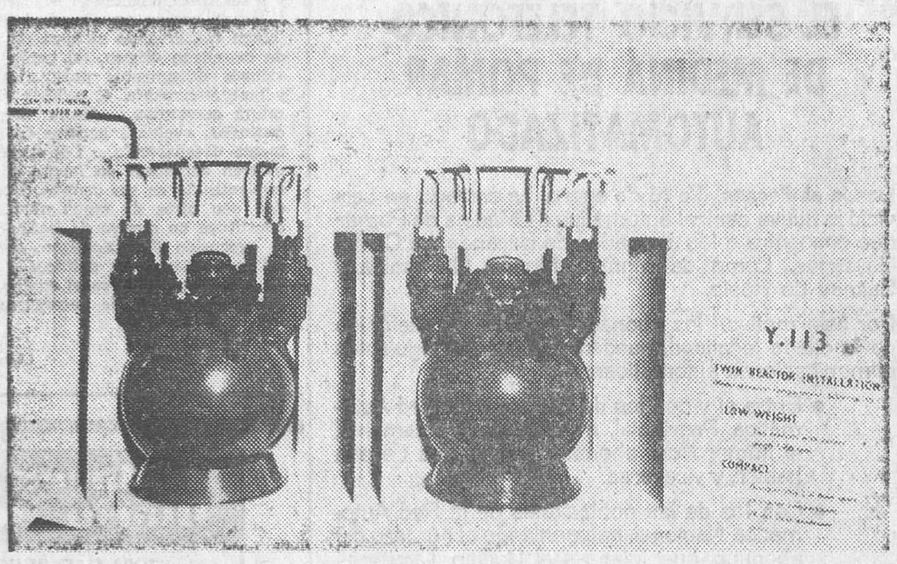

Cada vez se pueden construir generadores electrógenos nucleares más pequeños y seguros. Estos modelos que muestra la fotografía están previstos para barcos mercantes y pesan la décima parte de los actuales. — (Foto EFE).

NO HAY PELIGRO

Se calcula que la carga del isótopo radiactivo encerrado en la pila tiene vida para treinta años. Ha costado la importante suma de diez millones de marcos alemanes. Pasados los treinta años de rendimiento total, podrá seguir funcionando otros tantos con menos potencia.

El generador "Tristán", cuyo nombre exacto es "pila termoeléctrica con radioisotopo para empleo terrestre, ha sido sometido a pruebas extremadas, tales como hacerle soportar sin daño su lanzamiento desde alturas de nueve metros y temperaturas de hasta ochocientos grados. Una envolutura de plomo de once metros de espesor garantiza que la radioactividad emitida (evaluada en 50 milirayos Rontgers por hora— o llegarán ni a un cuarto de la cantidad admitida por la Asociación Internacional de Energía Atómica. "Tristán" ha sido concebido para ser vendido o en el mercado mundial como fuente de corriente eléctrica empleable en usos múltiplés. Hay diferentes modelos ya construídos con una potencia de 5 a 150 vatios que pueden alimentar instalaciones de muy diverso tipo en zonas de difícil acceso, como las zonas montañosas o desérticas o en los grandes fondos marinos, hasta una profundidad de seiscientos metros al ser así como grupos electrógenos que, a la larga son baratos y que no requieren especialistas que los vigilen.

Javier Portocarrero
(Fiel. Servicios Especiales de "Efe").

EL HOMBRE DEL COCHE DE ORO

Mark Miles, un norteamericano de 18 años, acaba de comprar un «cadillac» totalmente chapado en oro y con 124 piedras preciosas incrustadas

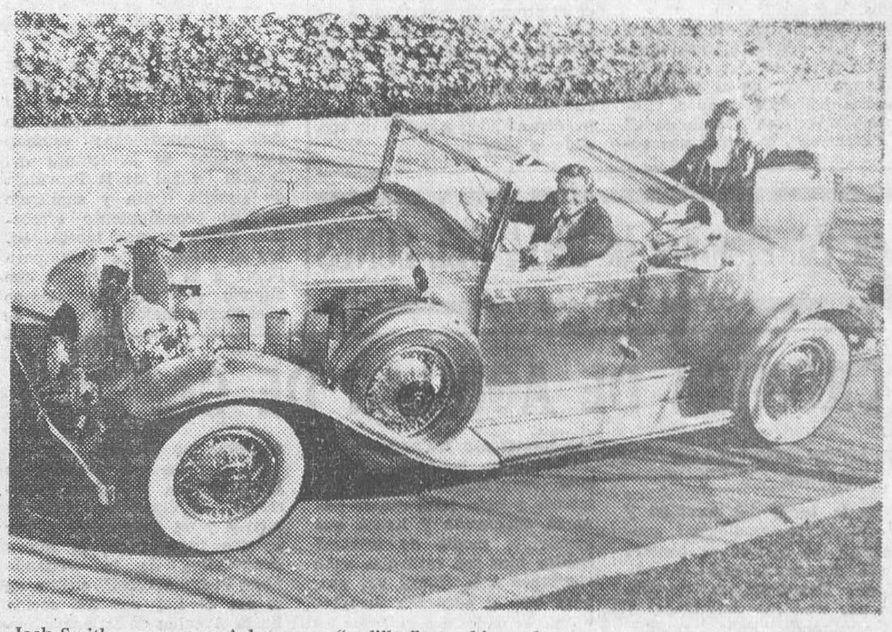

Jack Smith y su esposa Arlen en su "cadillac" re cubierto de oro y joyas, antes de venderlo en pública subasta. — (Foto EFE-FIEL).

Casi todo lo que reluce es oro..., al menos en este automóvil de verdadero ensueño que vemos en las fotografías

Y aunque pueda parecer increíble, aunque menos tratándose de la fabulosa América, el propietario orgulloso del descapotable "Fleetwood" Cádillac modelo 1931 chapado completamente en oro de buena ley, es un joven de 18 años, llamado Mark Miles, que vive en Louisville, en el Estado de Kentucky.

Mark se compró el curioso modelito hace unas semanas... ¡por el módico precio de seis millones de pesetas!

Claro que Mark es hijo de una acaudalada familia de Kentucky y está dedicada a su propio negocio de compraventa de automóviles de modelos clásicos desde que terminó el bachillerato. El Cádillac en cuestión —y otros 39 modelos, no menos clásicos—, lo adquirió en una subasta celebrada en Auburn, en Indiana.

El Cádillac está completamente recubierto de oro de 23,75 quilates. Incluso los medallones de los cubos de las ruedas son de oro de 24 kilates... y cada uno de ellos lleva incrustados siete diamantes.

MUCHOS MILLONES MAS

Por si faltaba algún detalle, el botón de la bocina lleva ochenta diamantes incrustados, y la empuñadura del cambio de velocidades, es de platino y lleva incrustadas 16 gemas: esmeraldas, rubíes, zafiros, y un gran topacio en el centro. En total, 142 piedras preciosas de gran valor adornan el fragil y descapotable vehículo.

Y además, hay que mencionar la tapicería de visón que decora todo el automóvil tapizándolo, incluídos los pedales del acelerador, freno y embrague. El oro y las joyas fueron amorosamente incorporados al vehículo por su anterior propietario, Jack Smith, de la localidad de Garden City, en Kansas. El trabajó y le llevó tres años y un total de seis mil quinientas horas.

"Resulta difícil decir cuánto vale un automóvil como éste", dijo un portavoz de la firma que sacó el coche a subasta. "Mark pagó seis millones de pesetas por él..., pero si sabe hacerle una buena publicidad, no me sorprendería que lograra venderlo por veinte millones más".

(FIEL.— Servicios Especiales de EFE- National Enquirer).

MODA AL ALCANCE DE TODOS LOS BOLSILLOS

- **La Cooperativa de Alta Costura ha llegado a crear el tipo de moda medio a buen precio que toda mujer busca**
- **Trajes entre 3.000 a 10.000 pesetas y vestidos nupciales a dos mil y cuatro mil pesetas**

A modo de heraldo se declaró públicamente en el desfile de la Cooperativa de Alta Costura los precios de los modelos exhibidos.

La declaración no es nueva pero sí sorprendente en su forma y resulta muy interesante para el público comprador.

Dado que se trata de una moda creada por los componentes de esta Cooperativa destinada a los minoristas creemos que están en la línea ideal para que toda mujer se pueda vestir por poco dinero con un tono elegante.

Este reducido grupo de creadores, compuesto por siete personas presididos por Pedro Rodríguez y cuyos componentes son: Andreu. Josep Ferrer, Antonio Meneses, Carmen Mir, Pedro Rodríguez, Pedro Rovira y José María Tresserra, presentaron unas creaciones con gran calidad para la temporada otoño invierno 75-76.

Los puntos fundamentales en que se apoya este grupo de "Moda Selección" son, prestigio y garantía del nombre, organización adecuada para captación de audiencia en el interior y en el exterior, divulgación de tendencia, previa investigación y acuerdo, niveles de creación, calidad y precio, oferta al punto de venta en tiempo y forma, mediante la presentación de colecciones conjuntas, fortalecimiento del mercado interior en cuanto a la seguridad de compra, mentalización exportadora de las firmas del grupo y estudio de mercado exterior para su cultivo.

A la vista de este trabajo serio realizado por esta Cooperativa creemos que la tan cacareada crisis de la Moda no existe, lo que ocurre es que su concepto ha cambiado. Esta es precisamente la Moda que toda mujer desea llevar y que está al alcance de su bolsillo sin que por eso deba morir la Alta Costura que siempre fue una Moda para mayorías. La Alta Costura sin embargo es y será la fuente de inspiración de muchos y la realización del arte en el vestir de los maestros.

"Moda selección" presenta siete modelos correspondientes a las siete firmas agrupadas en una cooperativa de alta costura. — (Foto EFE-FIEL).

TRAJES QUE OSCILAN ENTRE TRES MIL A DIEZ MIL PESETAS

Andreu presentó trajes entre tres mil y seis mil pesetas. Línea muy depurada para el día en tonos negros, beige y gris y para la noche trajes largos con efectos de lentejuela.

Josep Ferrer siguiendo su peculiar estilo en los sastres de buen corte prefiere para la mañana la espiguilla en gris, el gris liso y el malva para la tarde en crepé. Sus precios entre cuatro mil quinentas a ocho mil.

Antonio Meneses presentó bonitas capas de pelo en tono gris oscuro con bufandas, botas y boinas en tono marrón. Otro color dominante en Meneses el azul azafata para los abrigos y el caldero para gabardinas y faldas a juego. Los precios y para no repetirnos diremos que están por el estilo, solamente sube Pedro Rodríguez que llega hasta las diez mil pesetas.

Carmen Mir nos presentó trajes de chaqueta en telas gruesas con bolsillos de plastón y para la noche trajes de punto acrílico en tono negro en donde lucen los drapeados.

Pedro Rodríguez se inclina por el morado, el salmón, los cuadros y el negro que combina para según la hora en que ha de lucirse la prenda. Es quizá de todo el grupo el que otorga más vuelos a los abrigos.

Pedro Rovira nos presentó rayas y cuadros en abrigos reversibles, grandes estampados muy originales y zapatos de la misma firma.

Por último José María Trasserra, especialista en trajes nupciales presentó dos modelos de gran belleza con el cuerpo plisado, cada uno de ellos en estilo diferente y faldas amplias en tono mate rematadas en brillo al igual que el escote y la cintura. Velos cortos viveados en tela de brillo. Sus precios oscilan entre dos mil a cuatro mil pesetas.

Al esfuerzo hecho por estas firmas para crear una Moda elegante y con buenos precios, debe unirse el de los comerciantes, pues de lo contrario seguiremos lo mismo que hasta ahora, que lo que encuentras barato es malo y lo bueno tiene precios astronómicos.

Como bien dijo su presidente, don Pedro Rodríguez, la Cooperativa de Alta Costura, trabaja constantemente por el bien de la industria española buscando la mayor elegancia para la mujer española que siempre tuvo fama de bien vestir.

A SUS SESENTA Y SIETE AÑOS, BETTE DAVIS DEBUTA COMO BAILARINA Y CANTANTE EN BROADWAY

- **«Soy una mujer realizada, por eso vivo sin complejos y sin amarguras»**
- **Dirijo porque considero que es la obligación de todo actor con experiencias»**

Bette Davis debuta como cantante en una comedia musical de Broadway. Sí, esa mujer que tantas películas ha filmado en nuestros estudios, y que tantas obras dramáticas y del teatro clásico nos ha ofrecido, irrumpe en nuestras noches teatrales con una comedia musical donde va a cantar y bailar.

"¡Quién me iba a decir que a mis sesenta y siete año, yo iba a cantar y a bailar en un teatro de Broadway!", fue lo primero que dijo cuando comenzamos nuestra breve entrevista.

"SOY UNA ACTRIZ QUE VIVE DE ACUERDO CON LA EPOCA"

Bette Davis nació en Lowe, en el Estado norteamericano de Massachusetts. Su verdadero nombre es Ruth Elizabeth Davis. Y, según ha declarado siempre, "su madre ha sido su mejor amiga".

—¿Cómo aceptará su público esta aventura que va a emprender?

—Muy bien. Mi público siempre se ha interesado por lo que yo hago.

—¿Perderá categoría?

—¿Por qué habría de ocurrir eso? Yo soy una actriz que vive de acuerdo con la época. Siempre me ha gustado evolucionar.

—¿Tiene usted condiciones de bailarina y de cantante?

—No, pero una actriz tiene que pasar por todo. Además, en mis comienzos fue corista y pasé por todas las facetas del teatro.

—¿Qué es lo que espera con esta nueva reaparición teatral en una faceta tan distante a lo que ha hecho hasta ahora?

—Espero sentir una enorme satisfacción espiritual..., el saberme capacitada y con fuerzas para emprender todo tipo de trabajo artístico.

Bette Davis llegó a Nueva York hace solamente unos días. Viajó por varios países europeos y en Londres obtuvo un rotundo éxito representando una comedia donde estaba genial.

—¿Por qué estrenó esa comedia en Londres?

—Porque me llamaron desde allí y me contrataron.

—¿Piensa estrenarla aquí, en Nueva York?

—Por ahora no hay planes al respecto. No sé en un futuro.

—¿Tiene usted muchos planes futuros?

—Sí, soy una mujer muy optimista y siempre estoy haciendo proyectos.

—¿Cómo se siente una mujer de sesenta y siete años después de haber realizado una labor tan importante en el cine?

—Con una enorme satisfacción.

"SOY UNA MUJER REALIZADA, POR ESO VIVO SIN COMPLEJOS Y SIN AMARGURAS".

Una de las características de esta actriz es su buen carácter y su alto sentido humano. Pertenece a varias organizaciones de esas que se dedican a hacer actos benéficos. Es querida y respetada por todos. Cuando va a iniciar la filmación de un guión, todos le piden consejos y la consideran como "la gran maestra de la actuación".

Y una de sus mejores virtudes es ser cristiana practicante.

"Soy una mujer realizada, por eso vivo sin complejos y sin amarguras".

El autor de la obra musical que esta artista va a protagonizar en uno de los principales teatros de Broadway (aún no se sabe cuál será), es el joven autor Richard Nelson, gran amigo de la actriz.

La música la ha compuesto otro de nuestros jóvenes talentos, Charles Comers.

—¿Qué opina de la nueva generación?

—Que es maravillosa..., me fascina.

—¿A qué le teme más?

—A la envidia del hombre. Un ser envidioso es capaz de las peores injurias.

—¿Cuándo se estrenará su última película?

—Creo que a principios de Enero.

"CONSIDERO QUE "LA ESTRELLA" ES UNA DE MIS MEJORES PELICULAS"

Si fuéramos a anotar aquí las tantísimas películas protagonizadas por este verdadero "monstruo sagrado" de nuestro cine, no tendríamos suficiente espacio. Pero sí podemos mencionar algunas de las que le dieron parte de la fama que tiene actualmente: "Jezabel", "Amarga victoria", "La solterona", "La carta", "Una vida robada", "Banquete de boda" "Su propia víctima" etc.

Pero sin embargo, la propia actriz puntualiza: "Considero que "La estrella" es una de mis mejores películas".

—¿Creo que ha filmado alguna película mala?

—Bueno ... mala, no, pero sí con menos calidad que otras.

—Usted ha dirigido últimamente, ¿prefiere la dirección?

—No, dirijo porque es la obligación de todo actor. — (En exclusiva para EFE-FIEL, desde Nueva York)

ROBERT HILL

M.E.C.D. 2015

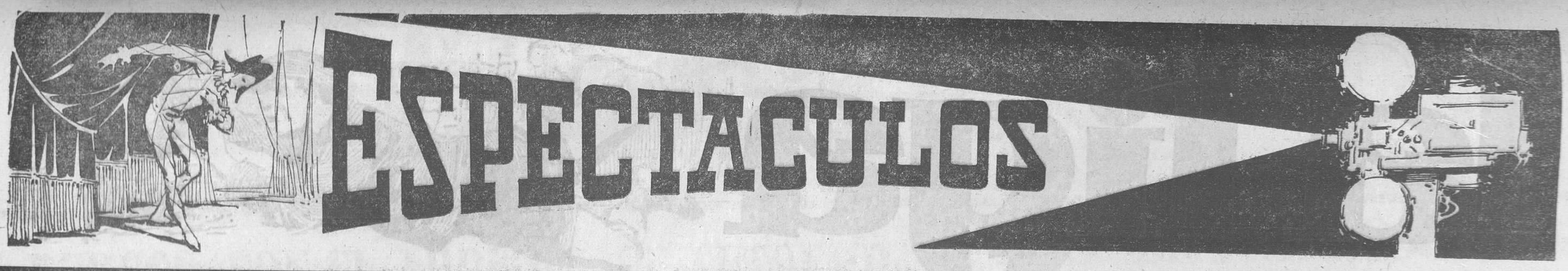

Nadine y Trintignant, «Viaje de bodas»

● La esposa de Jean-Louis realiza el film que protagoniza su marido

Marguerite Duras, Nelly Kaplam, Nadine Trintignant... ¡sin duda, Francia es el país europeo que cuenta con mayor número de realizadoras cinematográficas! Y, sobre todo, de realizadoras de calidad. La que hemos citado en último término, Nadine Trintignant, ocupará las carteleras de la capital francesa en breve, con el film que acaba de terminar, que lleva por título "Le voyage de noces" (Viaje de bodas).

EL GUION DE LA CINTA

...Una hermosa tarde de verano, una pareja joven pasea por el campo, contempla los árboles, corre, juega, se esconde. La mujer susurra al oído del hombre algo que les hace reír a ambos. Y, de pronto, un tiro de carabina rompe el encanto de la tarde. Es el marido ofendido quien ha tirado contra su rival. Drama de los celos y prólogo del filme, tal es el comienzo de éste. ¿Existe aún hoy esa enfermedad, antigua como el mismo Mundo, que son los celos?

Paúl y Sara, los protagonistas de la cinta (Jean-Louis Trintignant y Stefania Sandrelli), forman una pareja aparentemetne feliz, sin historias. Ellos mismos son los primeros convencidos de una compenetración sin defecto. Hasta el día en que Sara ve a su marido en compañía de otra mujer: él parece más alegre, más joven, más tierno que de costumbre y esa actitud hiere profundamente a Sara, que observa sin ser vista... De pronto, se siente sola y desamparada, pero no dice nada a Paúl y poco a poco inicia una línea de conducta que hace pensar al marido que ella le engaña. Paúl se asombra del sufrimiento que la duda la produce, ya que no podía imaginar que los celos fuesen también algo integrante de su propia personalidad...

Paúl interroga a Sara, intenta volver a conquistarla, mostrándose solícito y amable. Organiza un viaje a Marruecos y la pareja parte... Los colores, la música, el exotismo, no desvían el pensamiento de Paúl del problema que le angustia. Y el hombre insiste una vez más hasta que la mujer confiesa que, en efecto, ha tenido relaciones con otro porque se sentía sola... El choque es terrible para Paúl entre la duda y la certeza hay un abismo, la "amistad" de la que Sara le habla, le trastorna mucho más que si ella hubiese sentido un deseo pasajero, físico, sin la menor huella espiritual. Cuando la mujer, entristecida de ver sufrir a su marido, reconoce que tal "amistad" era puro invento y que se había entregado en un momento de turbación física, Paúl se marcha.

Jean Louis Trintignant y Stefania Sandrelli en una escena de "El viaje de novios", dirigida por Nadine Trintignant. — (Foto EFE-FIEL).

Cada uno de ellos recorre, sólo, el camino de vuelta que habían hecho juntos a la ida, pero en el puerto se encuentran y caen uno en brazos del otro. A medida que el paquebote que les conduce a Francia se aleja de Tánger, sienten que la antigua comprensión y un amor renovado se abren paso en su corazón.

LA REALIZADORA NADIE TRINTIGNANT Y SU MARIDO EL INTERPRETE

Nadine Trintinggant, es la hermana de dos actores tan conocidos como lo son Serge y Christian Marquand. Nació en Niza y sus padres eran marselleses "encantadores y llenos de ternura". A los 15 años abandonó los estudios y, siguiendo el consejo de su hermano Christiam, decidió aprender la profesión de montadora de filmes. Así, pués, entró en los laboratorios de Saint-Cloud y, como el trabajo le encantó, pronto pudo colaborar en calidad de ayudante-montadora y secretaria de rodaje, en filmes de Dassin y de Alexandre Astruc, y como montadora solemento en otros de Jacques Doriol-Valcroce, Jean Herman, Serge Bourgignon, Christian Marquando y Jean Luc Godard. De este último, Nadine ha dicho que "reivindica la influencia decisiva..."

El 11 de Diciembre de 1960 contrajo matrimonio con Jean Louis Trintignant. Cuando nació su hija María, la joven mamá tuvo un pretexto para entregarse a una pereza dorada: "Pasaba la mayor parte del tiempo en la cama o tumbada en un canapé, leyendo novelas y oyendo discos; o bien paseaba a mi hija..."

Así pasó dos años Nadine. Hasta el día en que su propio marido, suscitó una sana reacción al decir en una emisión radiofónica que él no pertenecía al grupo de "maridos colonizadores"; que la independencia de la mujer pasaba por el trabajo...

Nadine Trintignant volvió a los estudios. Decidió rodar ella misma un cortometraje para el productor Oavinsky y requirió los servicios de una amiga, Amnia Fafgue, y de su propio esposo, Jean Louis. El film, que llevaba por título "Fragilidad, tu nombre es de mujer", recibió un premio en Hyeres y otro en Salónica. Naturalmente, Nadine decidió a partir de entonces, intensificar su trabajo. La crítica fue muy favorable respecto a su reportaje de cuarenta minutos de duración, sobre la soledad de una mujer, para la pequeña pantalla. Encantada, la realizadora dijo: "La felicidad reside en el sentimiento de hacer un buen trabajo. ¿Era esa conciencia de su propia valía, lo que esperaba para convertirse en una mujer activa?

En todo caso empezó sin tardar la redacción de un guión que deseaba rodar por sí sola. A la vez, hizo para la televisión un reportaje sobre Bruno Cremer y sobre el filme de Costa Gravas, "Un hombre de más". Ver trabajar a los demás realizadores confirmó la voluntad de Nadine de rodar "Moa amour, mon amour", la historia de una pareja cuya felicidad se ve amenazada, porque se estrenó en 1966.

Con "El ladrón de crímenes" (1965), film del que ella misma escribió el guión, la directora abordó un tema original: el del mitómano, tratado con fuerza y sutileza. Por otra parte, en esta historia, Jean-Louis Trintignant hizo una admirable interpretación.

En fin, con "Eso sólo ocurre a los otros", que reunió a Catherine Doueuve y Marcello Mastroianni, Nadie planteó el problema del hijo que aparece en la vida de una pareja y desaparece dejándoles frente a absurdo de la muerte brutal.

Como puede verse, la realizadora no teme las dificultades y aborad los temas que soportan menos los clichés, la insuficiencia de preparación o la superfialidad.

En lo que se refiere a Jean Louis Trintignant, al revés que otros cineastas que dirigen a cintas, ha sido el intérprete de diversas películas de su esposa. De todos modos, cuenta con realizar una película en la que, ¿por qué no, Nadine sea protagonista.

"Mi carrera de actor es mi caja de ahorros, dice. Lo que hoy vivo y aprendo, lo gastaré como realizador más tarde... Intento ser el actor que quería dirigir cuando trabajé detrás de la cámara".

Un ensayo llevado a cabo con éxito fue "Una jornada bien llena", que realizó en 1972, con Jacques Dunfilho en el papel de protagonista. La crítica calificó el filme como "una historia de excelente humor negro en estilo ingenuo", lo que naturalmente encantó al autor e hizo aumentar su entusiasmo por la realización.

CLAUDE LE GENTIL
(FIEL.— Servicios Especiales de EFE-AFP).

«JESUCRISTO - SUPERSTAR»

Angela Carrasco, dominicana, es... "María Magdalena"

◆ Junto a Camilo Sesto y Teddy Bautista interpreta a la perfección su papel en la famosa «ópera-rock»

◆ «Jamás imaginé que este papel sería para mí»

Angela Carrasco llegó, procedente de la República Dominicana, hace dos años. Una vez en nuestro país probó su suerte en el mundillo de la canción. Llegó incluso a grabar un disco con la tristemente famosa casa discográfica "Diresa", y se presentó a una de las últimas ediciones del festival de Benidorm, con el tema "Mi pueblo", que no tuvo demasiada suerte. Conoció a Valerio Lazarov tiempo después, e intervino en alguno de ñores", con los que su cara fue los programas de "Señoras y seconocida en todo el país. Por aquel tiempo contrajo matrimonio con un diplomático dominicano, aunque ahora trabaja como economista en el INI.

Angela Carrasco un buen día, quizá uno de esos en que se sueña más que de costumbre con la gran oportunidad y lo mucho que tarde en llegar, recibió la visita de Teddy Bautista que estaba preparando algo revolucionario en el mundo del teatro español.

Fue la primera vez que Angela oyó hablar de "Jesucristo Superstar" en adaptación española. Teddy la convenció para que se presentase a las pruebas que se estaban realizando en busca de la persona que interpretase el papel de María Magdalena. Se presentó a las pruebas no demasiado convencida, y desde luego sin sospechar que aquella iba a ser su gran oportunidad. Su sorpresa fue grande —imagínenlo—, cuándo le comunicaron que el papel de "Magdalena" era para ella. Grandes cantantes y actrices no habían superado las pruebas, y nombres importantes se rechazaban. Sin embargo uno prácticamente desconocido —aunque no su rostro— lograba alcanzar el soñado papel.

—No te puedes imaginar la sorpresa que me llevé cuando me comunicaron la decisión:

—¿No me digas que no tenías ni una ligera esperanza?

—Nada de nada. Te lo aseguro. ¿Cómo lo iba a imaginar si también se habían presentado otras figuras. Estas sí importantes de la música española? Cuándo me lo comunicaron creí que me estaban engañando. No, no lo pensé nunca.

"Jesucristo Superstar" se estrenó con todos los honores en la capital de España el pasado jueves día 6. Un mes de Noviembre que se recordará en el historial del mundo del espectáculo.

Y esta mujer que hoy nos ocupa, y que encarna en la obra uno de los tres primeros papeles, al lado de Camilo Sesto y Teddy Bautista, cumple su cometido a la perfección.

La dominicana Angela Carrasco es María Magdalena en "Jesucristo Superstar". — (Foto EFE-FIEL).

—Han sido muchos los meses de preparación, siendo consciente de lo mucho que me jugaba y que me sigo jugando cada noche que aparezco en escena. Pero tengo que decir que todos mis compañeros me han ayudado muchísimo. Y ésta no es una frase bonita que yo les dedique. Me han ayudado a superarme y a lograr una interpretación, que según la crítica, es buena.

Modesta también Angela Carrasco, porque lo que la crítica especializada ha dicho y escrito, es que cumple a la perfección su cometido al encarnar a María Magdalena, que es mucho más de lo que ella ha querido repetir.

—¿Qué te parece la adaptación española de Artime y Azpilicueta?

—Sinceramente fenomenal. Y no lo digo yo solamente, sino que los señores especializados en estas cuestiones lo han afirmado.

—¿Crees que has captado todo el significado que encierra tu papel?

—Yo pienso que sí, pero no debo decir esto yo.

—Imagino que tus amigos te habrán dicho cosas muy agradables de tu quehacer en la obra. ¿Haces mucho caso de estas opiniones?

—Ya se sabe que los amigos siempre exageran a la hora de decir qué tal se ha estado sobre el escenario. Pero esto lo hacen para darte ánimos. En mi caso, no presto demasiada atención a estos piropos de los amigos, aunque no dejo de agradecerlos. He leído las críticas de la obra y he escuchado a nuestro director que es él que tiene que decir lo que ha estado mal y lo que ha estado bien.

Realmente satisfecha estaba tras el estreno de la obra Angela, sin poder ocultar su emoción por los estruendosos aplausos que se le habían brindado durante la noche.

—¡Ha sido maravilloso!... La gente ha comprendido el esfuerzo que se ha realizado y lo que es más importante, ha dicho sí a la obra. Vamos, que ha gustado. Estoy muy contenta.

—¿Eres consciente de lo que te juegas, y también de lo que te jugabas?

—Naturalmente que sí. Era y es mucho. Nada menos que mi futuro profesional. ¿Te parece poco?

A uno le parece mucho, desde luego, aunque anunca tanto como a ella debe preocuparle.

Estreno importante en Madrid de la versión española de "Jesucristo Superstar". La crítica, exceptuando a los disconformes de siempre que buscan cuatro pies a lo que no lo tiene, han sido favorables en sus opiniones. ¡Exito!... Y éste, días después del estreno, continúa con llenos diarios. ¡Suerte Angela!

PACO VELEZ
(Servicios Especiales EFE)

Se rueda: «Por los caminos del folklore»

Realizan Martí Maqueda y Carlos Serrano

"Por los caminos del folklore" es una serie prevista para emitirse próximamente por Televisión Española. Los realizadores son Martí Maqueda y Carlos Serrano sobre guión de Ricardo Fernández de la Torre. Aprovechando el desplazamiento a Asturias, donde han rodado uno de los episodios, hablamos con el realizador Carlos Serrano.

—¿Cuál es el papel de Antoñita Moreno en la serie?

—Se trata de que una artistas folklórica, de pie para mostrar una serie de zonas en su aspecto típico, Antonita Moreno sirve de guía entre unos y otros temas. El programa es muy amplio, tratamos de recoger el aspecto paisajístico, las canciones, el baile, las costumbres, y Antoñita Moreno es el hilo que sirve de engarce. Las tres cuartas partes del programa son documentales y se introduce además de la intervención de grupos folklóricos y de gente de la zona, cualquier otra manifestación popular. Por deformación se llama folklore sólo a la música y al baile pero hay mil manifestaciones distintas, la cocina, la casa, el atuendo...

—¿Con qué medios contais?

—Es una serie muy cuidada. El programa "Raíces", por ejemplo, del que realicé 102 episodios es un documental desnudo, capta una realidad sin modificaciones. El programa de Antoñita tiene que estar más mimado, atendiendo a la personalidad de la artista y a su forma de hacerlo, la parte documental pretendo realizarla con un enfoque más parecido a "Raíces". El que las filmaciones sean en color dificultan el rodaje aunque en contrapartida el color es muy gratificador.

—¿Este capítulo, concretamente, cómo es?

—"Hacia Covadonga" está compuesto por cinco canciones: "San Juan y la Magdalena", "Dos Hablanes", "Brisas del Norte", "Se van las vaqueiras" y "Carretera". La canción de las vaqueiras es un homenaje a esta raza de origen celta localizada en la zona de las Brañas donde rodaremos. Es un grupo étnico muy particular, que vive en pequeños núcleos sumamente marginados. Esta marginación fue la que dio lugar a un folklore muy rico de danza y cantos.

—¿Tienes algún proyecto?

—Sí, voy a realizar cuando termine este rodaje, una obra de Pemán "El romance del fantasma y Doña Juanita" para la serie "Cuentos y Leyendas".

CEREBRO ELECTRONICO PARA AHORRAR ENERGIA

Los Angeles (Crónica de IPS, especial para nuestro diario). — Un nuevo cerebro electrónico, que permite ahorrar entre un 10 y un 20 por ciento de energía, acaba de ser dado a conocer en los Estados Unidos.

El cerebro controla de manera automática la iluminación, calefacción, ventiladores, motores, bombas, etc., para que su funcionamiento sea el indispensable y su consumo, por lo tanto, resulte mínimo.

A tal objeto, el ordenador dispara una serie de relés en función de la temperatura atmosférica, densidad del aire por haberse cargado con el humo del tabaco o haberse enrarecido por la presencia de demasiadas personas en un recinto cerrado, presencia de gente en una habitación cuyas luces se apagan automáticamente cuando no hay nadie, etc

El ordenador puede controlar los consumos de edificios individuales o manzanas enteras de casas.

CINE CONSULADO

Hoy, gran programa doble, en sesión continua desde las cinco de la tarde, con

«LA VENGANZA DEL DOCTOR MABUSE»

¿Quién tenía interés en la desaparición de aquellas jóvenes muchachas? Soñaba con dominar el mundo... ¡Y nada podría detenerlo! Y

«EL SERPIENTE»

(Mayores de 18 años.)

CINE GOYA

Hoy, a las 5,30, 7,45 y 10,15, la maravillosa película titulada

«NUEVA MODA EN EL CRIMEN»

Crimen perfecto. ¿Cómo hacerlo? ¿Cómo matar en una sola noche a cuatro peligrosos espías industriales sin levantar sopechas? Una película estilo Hitchcock. (Mayores 18 años.)

CALATRAVAS

5, 7,45 y 10,30

El público lo pide, nosotros le complacemos: prorrogamos (quinta semana, últimos días) el fenómeno psicológico-cinematográfico del año:

«TIBURON» (JAWS)

Scop.color. Robert Shaw y Richard Dreyfuss. Increíble «suspense» con toques de humor. (Mayores 14 y men.)

TIVOLI

5,15, 7,45 y 10,30

Con lo que todos necesitamos: optimismo, alegría y buen humor, sensacional estreno de la última —mejor— película de Billy Wilder:

«PRIMERA PLANA»

Color. Jack Lemon y Walter Matthau en una sátira ingeniosa, chispeante, formidable. (Mayores 18 y 14 acompañados.)

CINE CONDAL

— HOY —
Continua de 4 a 12
El mayor éxito cinematográfico del año y la película más comentada con Laura Antonelli,

¡Dios mío, cómo he caído tan bajo"!

— Y —

BRUCE LEE, campeón en las peleas a muerte en una de sus últimas interpretaciones,

"FURIA ORIENTAL"

Ambas en Tecnicolor
¡¡UN PROGRAMA CUMBRE!!
(Exclusivamente mayores 18 años)

SPAR

PROMOCION del 19 al 31 de Enero

Leche condensada La Lechera. Bote de 370 grs.	34,—
Leche condensada La Lechera. Bote 740 grs.	67,—
Chocolate con leche Spar. Lote 2 tabl. y 40 sellos Valispar.	34,50
Chocolate crujiente Spar. Lote 2 tabl. y 40 sellos Valispar.	34,50
Galletas surtido familiar Fontaneda. Caja 900 grs.	73,—
Quesitos «M. G.». Cajita	26,50
Membrillo Spar. Bloque ½ kg.	21,50
Pasta para sopa Spar. Bolsa 250 grs.	9,—
Tomate pera extra Spar. Bote 500 grs.	13,—
Tomate pera extra Spar. Bote 1 kg.	25,—
Detergente «Skip». Barril de 5 kgs.	280,—

AVENIDA

¡ULTIMOS DIAS!

¡Exito arrollador del estreno cumbre de 1976!

«La mujer es cosa de hombres»

José Sacristán
María Luisa San José
Un tema eterno mientras existan hombres y mujeres
¡INCISIVA!
¡VALIENTE!
¡ATREVIDA!
(Mayores 18 años)

DUCAL

«El secreto de Santa Vittoria»

Anthony Quinn
Anna Magnani
Un film gigantesco y grandioso como pocos.

— Y —

Matar o no matar este es el problema

Vicent Price
Diana Rigg
Explosivo de emociones
(Mayores 18)

GRAN TEATRO

— HOY —
A las 5,15, 7,45 y 10,30
SENSACIONAL ESTRENO
¡Un film de la más palpitante actualidad!
Con un SEAN CONNERY ¡distinto!

«AEROPUERTO: S. O. S. VUELO SECUESTRADO»

La absorbente historia de un secuestro aéreo organizado, lleno de "suspense", angustia y emoción.

(Mayores 14 años y menores acompañados)

M.E.C.D. 2015

la liga

RESULTADOS Y CLASIFICACIONES

PRIMERA DIVISION

At. Bilbao, 1; Salamanca, 0.
Barcelona, 1; Elche, 0.
Granada, 1; Spórting, 1.
At. Madrid, 2; Zaragoza, 0.
Racing, 1; Real Madrid, 0.
Oviedo, 2; Valencia, 1.
Hércules, 2; Español, 1.
Betis, 1; Real Sociedad, 0.
Las Palmas, 0; Sevilla, 1.

	J.	G.	E.	P.	F.	C.	Ptos.
At. Madrid	18	12	3	3	35	18	27+ 7
Real Madrid	18	9	6	3	29	14	24+ 8
Barcelona	18	10	4	4	40	23	24 + 4
Hércules	18	9	5	4	23	20	23+ 3
At. Bilbao	18	7	7	4	26	20	21 + 1
Sevilla	18	8	4	6	22	21	20+ 2
Español	18	10	0	8	26	29	20 + 4
Betis	18	8	4	6	18	21	20+ 2
Santander	18	8	3	7	24	25	19 — 1
Granada	18	6	7	5	20	26	19 — 1
Salamanca	18	6	6	6	16	19	18
Valencia	18	7	2	9	24	25	16
Real Sociedad	18	4	6	8	16	24	14 — 2
Elche	18	3	7	8	19	23	13 — 3
Zaragoza	18	4	5	9	23	28	13 — 3
Las Palmas	18	5	2	11	21	30	12 — 6
Oviedo	18	4	3	11	17	25	11 — 9
Gijón	18	2	6	10	20	28	10 — 6

SEGUNDA DIVISION

Huelva, 1; C. Sotelo, 0.
Coruña, 1; Valladolid, 0.
Rayo Vallecano, 2; Murcia, 1.
San Andrés, 5; Ensidesa, 0.
Alavés, 1; Málaga, 0.
Tarrasa, 1; Cádiz, 0.
Tarragona, 0; Castellón, 0.
Córdoba 3; Barcelona At., 0.
Tenerife, 3; Osasuna, 1.
BURGOS, 0; Celta, 0.

	J.	G.	E.	P.	F.	C.	Ptos.
Coruña	18	10	2	6	23	12	22 + 4
Tenerife	18	8	6	4	25	20	22+ 4
Málaga	18	9	3	6	37	19	21+ 3
Valladolid	18	8	5	5	20	11	21+ 3
BURGOS	18	6	8	4	19	17	20+ 2
Castellón	18	7	6	5	22	20	20+ 2
Tarrasa	18	6	7	5	14	14	19+ 1
San Andrés	18	8	3	7	21	22	19+ 1
Huelva	18	8	3	7	21	24	19— 1
Barcelona At.	18	6	7	5	21	26	19+ 1
Córdoba	18	8	2	8	20	20	18
Calvo Sotelo	18	6	6	6	21	24	18+ 2
Cádiz	18	6	5	7	25	21	17— 1
Rayo Vall.	18	7	3	8	25	24	17— 1
Celta	18	5	6	7	16	14	16— 2
Osasuna	18	7	2	9	24	27	16— 2
Alavés	18	5	6	7	16	22	16— 2
Tarragona	18	4	6	8	15	23	14— 4
Murcia	18	6	1	11	17	30	13— 5
Ensidesa	18	3	7	8	11	23	13— 5

TERCERA DIVISION

(GRUPO SEGUNDO)

Palencia, 2; Zamora, 0.
Salmantino, 1; Getafe, 2.
Talavera, 3; Castilla, 4.
Lagún Onak, 1; Moscardó, 1.
Logroñés, 3; Tudelano, 2.
At. Madrileño, 1; MIRANDES, 0.
Alfaro, 5; Michelín, 2.
Torrejón, 1; Eibar, 0.
Pegaso, 0; San Sebastián, 1.
Real Unión, 1; Carabanchel, 2.

	J.	G.	E.	P.	F.	C.	Ptos.
At. Madrileño	18	12	3	3	23	9	27+ 9
Logroñés	18	10	5	3	28	17	25+ 7
Castilla	18	10	4	4	40	16	24+ 6
Getafe	18	9	5	4	25	13	23+ 5
Real Unión	18	8	5	5	32	21	21+ 5
Tudelano	18	9	3	6	29	30	21+ 3
Sanse	18	8	5	5	20	22	21+ 3
Pegaso	18	9	2	7	27	17	20+ 2
MIRANDES	18	7	6	5	18	17	20+ 2
Moscardó	18	7	6	5	15	15	20+ 2
Carabanchel	18	7	5	6	20	16	19+ 1
Talavera	18	6	7	5	27	27	19+ 1
Palencia	18	6	6	6	16	17	18— 2
Lagún-Onak	18	6	5	7	20	22	17— 1
Eibar	18	3	7	8	18	27	13— 5
Torrejón	18	5	3	10	14	26	13— 5
Alfaro	18	3	7	8	14	23	13— 5
Zamora	18	3	4	11	13	34	10— 6
Salmantino	18	3	3	12	19	36	9— 9
Michelín	18	1	5	12	11	23	7—11

OTROS RESULTADOS DE TERCERA

PRIMER GRUPO

Lugo, 3; Lemos, 0.
Pontevedra, 5; Laredo, 0.
Bilbao At., 3; Santurce, 0.
Baracaldo, 1; Gijón, 3.
Guecho, 2; Arosa, 0.
Sestao, 1; Orense, 0.
Torrelavega, 2; Leonesa, 0.
Langreo, 2; Basconia, 0.
Siero, 0; Guernica, 0.
Turón, 3; Ferrol, 2.

TERCER GRUPO

Endesa, 1; Huesca, 1.
Ibiza, 1; Gerona, 0.
Calella, 1; Onteniente, 0.
Vinaroz, 2; Gandía, 1.
Mestalla, 2; Mallorca, 1.
Villarreal, 0; Sabadell, 1.
At. Baleares, 1; Levante, 1.
Olímpico, 3; Masnóu, 2.
Villena, 3; Manresa, 0.
Lérida, 4; Constancia, 1.

CUARTO GRUPO

Jerez C. D., 2; Jerez Ind., 2.
Jaén, 1; A. D. Ceuta, 1.
Badajoz, 1; Eldense, 0.
Melilla C. F., 1; Linense, 0
Portuense, 1; Almería, 1.
S. Fernando, 4; Albacete, 1.
Marbella, 1; Cacereño, 0.
Algeciras, 0; S. D. Melilla, 0.
Orihuela, 2; Diter Zafra, 1
Imperio, 1; Linares, 1.

PRIMERA PREFERENTE

Alcázar, 3; Palencia Pr., 2.
Béjar, 2; BURGOS PR., 0.
Ponferradina, 2; Venta de Baños, 1.
C. Rodrigo, 0; ARANDINA, 0.
Cultural Pr., 1; Guardo, 0.
La Bañeza, 2; Cuéllar, 1.
AT. BURGALES, 3; Fabero, 1.
Benavente, 1; Bembibre, 2.
Laguna, 1; Cacabelense, 2.
Valladolid Pr., 5; Monterrey, 1.

	J.	G.	E.	P.	F.	C.	Ptos.
Ponferradina	18	17	1	0	45	5	35+17
Cacabelos	18	11	2	5	41	16	24+ 6
Guardo	18	8	6	4	35	16	22+ 4
ARANDINA	18	8	4	6	36	26	20+ 2
Benavente	18	8	4	6	25	20	20+ 2
Ciudad Rodrigo	18	9	2	7	28	28	20+ 2
Valladolid Pr.	18	8	4	6	25	12	20+ 2
La Bañeza	18	7	6	5	29	28	20+ 2
BURGOS PR.	18	7	5	6	33	18	19+ 1
Venta de Baños	18	6	7	5	27	28	19+ 1
Cultural Pr.	18	7	4	7	28	25	18
Bembibre	18	8	2	8	30	27	18
Béjar	18	7	4	7	25	26	18
Fabero	18	6	5	7	24	28	17— 1
AT. BURGALES	18	6	5	7	25	34	17— 1
Cuéllar	18	6	2	10	25	33	14— 4
Laguna	18	6	2	10	25	35	14— 2
Monterrey	18	3	6	9	20	39	12— 6
Alcázar	18	2	3	13	11	62	7—13
Palencia Pr.	18	2	2	14	13	41	6—10

RADIOS PARA SU COCHE EN:
AUTO-RADIO
BALBAS
AUTO CASETTES, RADIO CASETTES
EQUIPOS ESTEREOFONICOS
RECEPTORES DE TODAS MARCAS
Servicio Oficial de montajes y asistencia técnica:
BLAUPUNKT — AUTOVOX — SKREIBSON. etc.
Santa Clara, 6 BURGOS - Tfno 200134

TODO

PALACIOS AUTO AGRICOLA
Furgoneta EBRO F-108, motor Diesel PERKINS, carga útil 1.000 Kgs. Todas las versiones: furgón, plataforma, combis, cabina 5 plazas, ambulancia, microbús y auto-caravana.

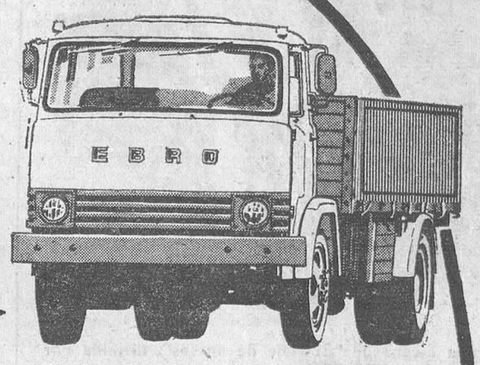

PALACIOS AUTO AGRICOLA
Camiones fuertes de bajo consumo. Motores Diesel EBRO Y PERKINS desde 1.500 a 11.600 Kgs.

PALACIOS AUTO AGRICOLA
El todo terreno JEEP-EBRO. Motores Diesel PERKINS. Versiones industrial y deportivo.

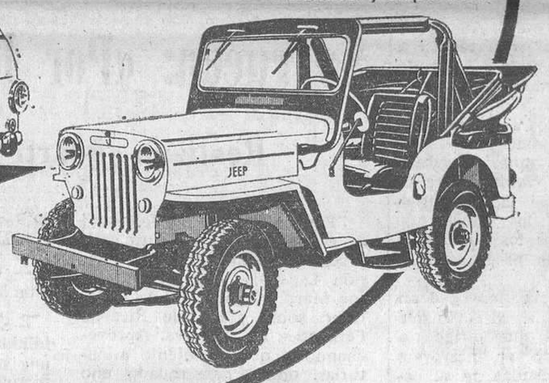

PALACIOS AUTO AGRICOLA
La joven y dinámica EBRO-SIATA 50 motor Seat 850. Versiones furgón y mixta.

PALACIOS AUTO AGRICOLA S.A.
BURGOS ✦ MIRANDA ✦ ARANDA ✦ MEDINA

LA MODA NO SE PASA EN CIEN DIAS
LAYMOR SU TIENDA DIFERENTE
☆ ● ☆ ●
SEGUIMOS VENDIENDO MODA
CON
DIFERENTES REBAJAS

VENGA CON NOSOTROS HACIA LA MODA
"LA GRAN BOUTIQUE DE BURGOS"
VENGA A LAS REBAJAS DE:

LAYMOR
CONFECCION Y ZAPATERIA
Cl. Miranda, 7.-BURGOS

M.E.C.D. 2015

Deportes

EL BURGOS, CON EL ARBITRO, SE AUTOEMPATO

Ambos equipos rivalizaron en pobreza de juego pero la defensa del Celta anuló a la delantera local (0 - 0)

Desastrosa actuación del colegiado que fue parcial, expulsó a Romero por entrada violenta y amonestó a seis jugadores

El once visitante destacó por su «marrullería» y dureza

LA MODA DE INVIERNO

ABRIGOS

Caballero y muchacho

Perfectos en todos sus detalles

«TAMBIEN ESTE INVIERNO VESTIRA CON NOSOTROS»

CYLSA

ESPECIALISTAS DE LA CONFECCION

Santander, 3

Con empate a cero goles finalizó el partido entre los equipos Burgos y Celta.

ALINEACIONES

Burgos. — Fernández Manzanedo; Gómez, Romero, Ruiz Igartua; Palmer, Kresic; Valdés, Juanito, Viteri, Navarro y Quini.

A los 55 minutos del partido Aguilera ocupó el puesto de Ruiz Igartua.

Celta. — Fenoy; Suso, Manolo, Navarro; Aparicio, Rivas, Sanromán, Igartua, Juan, Castro y Del Cura.

En el minuto 61, Lezcano entró en el terreno de juego por

MESON ASTORGA
CAZUELITAS y CHULETONES

Sanromán y a los 83 Martínez ocupó la demarcación de Del Cura.

ARBITRO

Pes Pérez. Catastrófico. Se hartó de pitar faltas fuera de las áreas. Dentro no quiso ver ninguna. Estuvo a punto de alterar el orden público por su labor funesta y por su inexperiencia tuvo que soportar largas y «calurosas» broncas.

A lo largo del partido hubo que «escuchar» su concierto de silbato. Expulsó a Romero, por acumulación de dos tarjetas blancas. Y mostró tarjetas a los siguientes jugadores locales: Palmer, Kresic y Juanito. Los visitantes, Suso y Sanromán también fueron amonestados, al igual que Aparicio.

Dos horas después de finalizar el partido, el colegiado,

VALDES

Puso su habitual entrega. Sin embargo, el interior no pudo colaborar para el triunfo del Burgos. Valdés cuando mandó en el centro del campo se notó.

acompañado de sus dos líneas y un «tercer hombre» emprendió rumbo hacia Soria, en lugar de ir por Santo Domingo de la Calzada.

COMENTARIO

El Burgos y el árbitro se autoempataron frente a un Celta muy firme en sus líneas traseras, muy brusco, muy rico en recursos antideportivos y... nada más. Cierto que el dominio territorial fue de los locales. Trabajaron de firme y con ilusión y crearon ocasiones magníficas. Pero en unas cuantas oportunidades se falló estrepitosamente.

De «El Plantío» voló otro punto, en un momento en que los muchachos de dos Lucien se habían encarrilado hacia los puestos de cabeza. Esto forzosamente ha de producir inquietud, para no caer en esa zona de nadie.

El hecho del empate a cero goles está ahí. El Celta empezó su «recuperación» por los errores garrafales del colegiado y por los desaciertos del Burgos. Pero ahí está el resultado, inmóvil. Un resultado para la historia. Y es que el árbitro contribuyó de una forma descaradísima y su actuación fue totalmente recusable.

En fin, se cayó en la tram-

MESON ASTORGA
CENAS y DESPEDIDAS

pa tendida por los de Balaídos. Y voló un positivo que ¡ojalá! no haga falta allá por el mes de Abril. El señor de negro no se olvidó del «tarjetero».

Aún reconociendo que el Celta formó un gran bloque defensivo no podemos cargarle toda la culpa del resultado final, ni mucho menos. Justo es decir, que no hubo fútbol, ni ideas claras por ambos contendientes. Salió el Celta con furia y al minuto de juego Castro, en centro pasado, nos daría el primer susto. Seis minutos después Fernández Manzanedo salvaría un gol desbaratando el «chupinazo» de Sanromán.

Ciertos rematadores del Burgos estuvieron negados a la hora de disparar a gol. La parte positiva, es que se acierta a crear ocasiones de gol, pero se autodestruye el mérito con el «chut» final, con el remate «blandorro» y sin malicia.

A pesar de lo ocurrido, ¿se puede decir que el Burgos jugó bien? Sí y no. Sí porque el Celta durante muchos minutos estuvo acorralado. No, porque el Burgos no aprovechó su dominio.

Diríamos que durante muchas fases del choque el partido le faltó sal y sobró pimienta. Juega el Celta —durante los primeros quince minutos— con autoridad. Un disparo de Igartua es enviado por Kresic a córner. Pronto comenzó a perder el respeto a los locales pero nunca llegó el desmelenamiento.

Y llegó lo terrible. A los 23 minutos comenzó la bronca. El Burgos sin grandes alardes mejoraba en su fútbol. Pudo asegurarse el triunfo. El ambiente estaba rabioso. A los 36 minutos, Viteri es zancadilleado, descaradamente en el área de castigo. Hubo penalty. Sin embargo, el colegiado se hizo el «ciego» y prosiguió el juego.

MESON ASTORGA
MENUS DESDE 100 PTAS.

Tres minutos después, Navarro en un espectacular remate obliga a Fenoy a intervenir con acierto. A los 39, magistral intervención del cancerbero gallego deteniendo un disparo de Juanito con marchamo de gol.

El primer tiempo estaba muriendo y el Celta se sostenía a duras penas y eso que había un árbitro aliado suyo a todas luces. Pero el Burgos volvería a jugar sin acierto en el remate.

Vdes., amigos lectores, comprenderán, que en la continuación, el Celta con la mitad de su objetivo cumplido sacaría del vestuario un segundo tiempo más cerrado, más áspero, más duro, más difícil aún para el contrario. Y jugaba a favor del reloj, claro está. Que la cosa se complicaba y no se veía nada clara pudo comprobarse al momento, en sucesivas jugadas. Los disparos de Kresic, Palmer no tuvieron fortuna. El Burgos, empezaba a despertar de su letargo. Pero había desacierto.

El crono corría y se perdían oportunidades para poder esperar lo mejor. A los 23 minutos, nuevo disparo del yugoslavo Kresic y felina intervención de Fenoy. Y entramos en la última media hora. Las duras entradas de los visitantes y algunas de los locales pero menos —todo hay que decirlo— terminaron con la poca brillantez del partido. Presiones y más presiones. Gran jugada de Juanito a los 31 minutos. Llevó el balón hasta el área. Podía haber disparado pero quiso emular al «gallego sabio». No hubo penalty pero la entrada de Manolo fue para mos-

JUANITO

Puso empeño y habilidad pero no pudo franquear el dispositivo defensivo del rival. El extremo creó peligro pero siempre estuvo muy marcado.

trarle la tarjeta. Pero el colegiado no quiso enterarse. Pronto llegaron las series de córners.

Todos ellos inútiles. Y el Burgos se estrellaba en su voluntad y en su fuerza más que en su acierto, para que un positi-

MESON ASTORGA
PLATO-URTAIN
ESPECIAL DE LA CASA

vo se fuera hacia Balaídos.

Ya no habría fútbol. Todo sería bronco. Ahora el aficionado se estará preguntando si fue la suerte y marrullería del Celta, la nefasta y parcialísima actuación arbitral o los fallos propios del Burgos, los que hicieron posible que el marcador quedase sin goles. El Celta hizo «su labor», mientras que los locales la hicieron a medias. ¿El árbitro?. Una calamidad.

Y se jugaban los últimos minutos. Un objeto es lanzado al terreno de juego. El linier se duele. El juego se detiene. No pasa nada. Pero pasaba el tiempo. La zaga del Celta estaba expeditiva, con fuerza y brusquedad. Otros, como Castro y Sanromán esgrimían a placer la guadaña y ensayaban, lo mismo que algún compañero más, la táctica de las caídas. Romero era expulsado. Los locales estuvieron menos activos y no tuvieron suerte. Pero cuando hay que recurrir a la suerte, malo. Muy malo. Por supuesto que el Burgos creó ocasiones de gol pero los de Balaídos se empeñaron en llevarse un punto y lo lograron. No se puede decir que lo merecieron pero ahí queda eso.

Ahora, al Burgos solamente le queda la exigua renta de dos positivos y debe andarse con mucho cuidado, no vaya a resultar que nos vayamos de la esperanza a la zona de los disgustos y sufrimientos. Una zona que está más cerca del susto que cualquier otra cosa.

Hay que «afinar» más. ¡Mucho más! en el remate.

LIBRA

TROFEO AL MAXIMO GOLEADOR DEL BURGOS

MODA PANTALON
SANTANDER 27

No hubo goles. ¡Qué lástima! Y es que los artilleros del Burgos no superon aprovechar su intenso dominio a lo largo de varias fases del choque. Los disparos de Navarro, Kresic, Juanito y Palmer no encontraron el fondo de las mallas. Una triste realidad.

Pudo haber, al menos, un tanto si el colegiado señala un clarísimo penalty. Pero no quiso ver el derribo de Viteri y se olvidó de demostrar que sabe el Reglamento balompédico.

En "El Plantío" tampoco hubo "goles tontos" por fortuna para el equipo que entrena Lucien Müller. Y el marcador no funcionó porque los que más ocasiones tuvieron de lograrlo las perderían lamentablemente. Así, tras el partido ante el "batallador" Celta la clasificación de los goleadores del Burgos para adjudicarse el Trofeo MODA PANTALON está como expresamos a continuación.

Valdés, 5 goles.
Adzic, 4.
Viteri, 3.
Quini, Juanito, Navarro, Ferrero, Kresic, Garrido y Machicha, con un gol en su cuenta particular.

TAQUILLA EN «EL PLANTIO»

No fue de las flojas la recaudación del partido Burgos - Celta de Vigo. La recaudación ascendió a un total de 602.925 pesetas. Una cifra que podemos considerar aceptable, aunque podría haber sido mucho más elevada.

Tu sangre no tiene precio. Por eso debes donarla: porque no hay favor más grande que puedas hacer a tu prójimo.

LOS ENTRENADORES SE EXPLICAN

COMERCIAL TERRESTRE MARITIMA
TRANSPORTES
NUEVAS RUTAS DIRECTAS
MADRID, CACERES Y BADAJOZ
TFNOS. 221145 - 221459 - 224081

Carretera Madrid - Irún, Km. 245 Villafría

★ MÜLLER: «Jugamos sin ideas»

★ CARMELO: «El resultado, normal»

CARMELO

El técnico de los de Balaidos acudió a la sala de Prensa sin prisas y con sonrisas. Pronto empezó el bombardeo de preguntas. Esta sería la primera. Era obligada:

—¿Qué le pareció el partido?

—Muy bronco. Yo no puedo jugar al Burgos como otros equipos porque tiene hombres muy rápidos. Durante los primeros quince minutos dominamos al adversario, pero a medida que avanzaba el partido vi el peligro y ordené a mis hombres que se replegasen. He podido comprobar que el Burgos juega mejor fuera de su feudo.

—¿Cayó el Burgos en la trampa que montó el Celta?

—Sí, ha caído. Las cosas nos salieron como yo esperaba.

—¿El resultado?

—Normal. El Burgos no aprovechó sus contadas ocasiones de gol. Si en mi equipo hubiese tenido a Viteri hubiésemos ganado el partido. Es un jugador muy eficaz pero estuvo muy marcado.

—¿Qué nos dice del colegiado?

—No nos ha ayudado en nada. Ha pitado lo que ha visto. Y la afición ha ayudado mucho al equipo. Con esta afición el Celta sería campeón. No lo duden.

Y Carmelo Celdrún acabó diciendo que en, el partido hubo de todo.

MÜLLER

Fue el primero en acudir a la cita. Tenía prisa. El míster de los de "El Plantío" estaba contrariado. No era para menos.

—¿El partido?

—Muy duro. El Celta ha jugado con brusquedad y valentía. Ha habido poco fútbol.

—¿Y cómo jugó su equipo?

—Tengo que reconocer que ha jugado sin ideas a lo largo de los noventa minutos. Enfrente tuvimos a un rival que vino a hacer su partido y lo ha logrado. Nos ha puesto nerviosos. Pero el fútbol es así. Hay que aceptarlo.

—¿Qué nos dice del resultado?

—Pues que no ha sido totalmente justo.

—¿Qué significa haber perdido un punto?

—Un nuevo traspiés en nuestro feudo que intentaremos subsanar con el Osasuna.

—¿Muchas tarjetas?

—Pienso que ha habido en demasía y en algunas ocasiones no hubo motivos. Pienso que el Celta mereció más tarjetas pero el árbitro no se quiso enterar de lo que estaba ocurriendo en el terreno de juego.

Müller se fue. Había que llegar a Madrid. El avión esperaba.

EL BURGOS PROMESAS NO PUDO LOGRAR SU OBJETIVO EN BEJAR

El equipo visitante fue superado por su rival y perdió (2-0)

No pudo el Burgos Promesas lograr su objetivo en Béjar y perdió por el tanteo de dos goles a cero. Estas fueron las alineaciones que presentaron ambos equipos:

Béjar: Casimiro; Aguado, Monchi, Tapia; Blázquez, Felipe; Damián, Nelson (Boverón), Mateo, De Arriba y Sánchez.

Burgos Promesas: Llorente; Peña, Cipri, López; Ruiz, Maldonado (Rodríguez); Eliseo, Marce, Ramón, Kike y Guti.

El primer tanto del partido subió al marcador a los 30 minutos del primer tiempo. El balón no llegó a entrar, pero el árbitro dio el tanto como válido. El chut sería lanzado por De Arriba.

A los 37, Sánchez estableció el definitivo resultado de dos goles a cero.

En líneas generales el partido ha sido dominado con facilidad por el equipo local. Ambos contrincantes mostraron su deportividad y el resultado se puede considerar como justo.

El Béjar hizo más méritos para el logro de los dos puntos. Cabe reseñar que el Burgos Promesas se le anuló un tanto que fue logrado por Marce. Pero esto no quita para decir que el resultado final del partido ha sido justo. El Béjar planteó mejor los contragolpes y en su línea defensiva estuvo acertado.

Los visitantes sin cuajar un buen partido agradaron a la afición pero no pudieron con el dominio del once vencedor.

BALONCESTO

PRIMERA DIVISION MASCULINA

Vasconia, 82; Estudiantes, 91.
Círculo Católico, 99; Náutico, 80.
Manresa, 95; Breogán, 73.
Barcelona, 100; Pineda, 70.
Real Madrid, 93; Juventud, 67.
Hospitalet, 69; Aguilas, 53.

SUPERLIMPIEZA EN SECO
iris
TINTORERIA
LAVANDERIA

FABRICA: Carretera de Logroño, 5
Telfs. 222221 - 222231

presenta al jugador más destacado

KRESIC

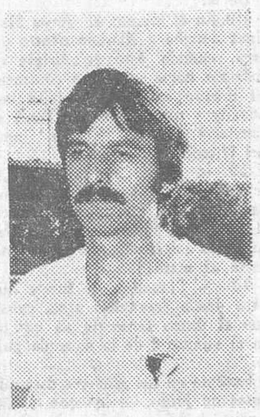

El yugoslavo demostró ante el marrullero Celta de Vigo que su juego va en franca mejoría. Kresic fue, una vez más, el arquitecto de su equipo. Sus jugadas tuvieron calidad y siempre estuvo férreamente marcado por su par.

Pudo el yugoslavo inaugurar el marcador pero sus disparos no tuvieron fortuna. El yugoslavo, fue el mejor de un equipo cuya actuación no fue demasiado brillante.

Tanto en los contragolpes como en misiones defensivas, Kresic dejó muestras de su gran clase. Los mejores chuts del partido salieron de sus botas. Alguno de ellos fueron con marchamo de gol pero la labor del cancerbero visitante lo impidió.

Tras esta jornada la clasificación del Trofeo de la prestigiosa firma comercial TINTORERIA IRIS, está de la forma siguiente:

Aguilera: 4 puntos.
Fernández Manzanedo y Gómez, 3.
Quini, 2.

Y con un punto en su haber: Kresic, Romero, Vallejo, Gorospe y el interior Ferrero.

TERCERA DIVISION DE BALONCESTO

EL ARLANZA MORAL CAYUELA PERDIO ANTE EL BIDASOA

Ayer, en la cancha del Instituto Femenino de nuestra ciudad, el Arlanza perdió dos importantes y valiosísimos puntos ante el Bidasoa de Irún. Los vencedores, sin jugar un buen partido, superaron con facilidad al rival y vencieron por (77-57).

Ningún reparo al triunfo del Bidasoa, que tuvo a un rival flojo y con una floja defensa. No tuvo encestadores eficaces el Arlanza Moral Cayuela y esta derrota puede complicar su actual clasificación. El pabellón registró una buena entrada y la labor de los colegiados vizcaínos resultó correcta.

ESPAÑOL PARA EXTRANJEROS
ALEMAN - INGLES - FRANCES
INLINGUA
teléfono 206851
Pl. Alonso Martínez, 7

M.E.C.D. 2015

Deportes

EL ATLETICO DE MADRID, CON SU VICTORIA SOBRE EL REAL ZARAGOZA, CONSOLIDA SU LIDERATO

Tres puntos le distancian ya del Madrid y Barcelona

Triunfos mínimos en jornada de victorias caseras, a excepción del empate logrado por el Sporting de Gijón en Granada

Bilbao (Alfil). — En partido de fútbol del campeonato de Liga de Primera División, disputado esta tarde en el estadio de San Mamés, el Athletic Club de Bilbao venció a la U. D. Salamanca por 1-0. Se llegó al descanso con empate. Lleno en San Mamés, con muchos seguidores del equipo salmantino. Temperatura agradable. Terreno desigual, sin césped en algunas zonas.

Ath. Club de Bilbao. — Iribar (Zaldúa); Lasa, Astrain, Escalza; Goicoechea, Rojo II; Dani, Villar, Amorrortu, Irureta y Rojo I. En el segundo tiempo jugó Zaldúa, por lesión de Iribar, que sintió molestias n la ingle.

U. D. Salamanca. — D'Alessandro; Enrique, Huerta, Lanchas; Reza, Juanjo; Víctor, Pita, Rial, Robi y Pérez. Alvarez sustituyó a Huerta en el minuto 38 de la segunda parte.

Dirigió el partido el colegiado castellano señor Martínez Banegas. Expulsó a Rojo II en el minuto 80, según parece por propinar un empujón a Robi, y amonestó a Pérez Lanchas y D'Alessandro, así como a Rojo I, por protestar sus decisiones. Para muchos espectadores, Martínez Banegas fue uno de los principales protagonistas del encuentro.

El único gol habido, que dio la victoria al Athletic subió al marcador en el minuto 31 del segundo timpo. Rojo I botó una falta al borde del área, entregó a Amorrortu y chutó éste muy fuerte. Intentó rechazar D'Alessandro y la pelota se coló en la meta salmantina.

El Athletic ha batallado mucho, pero sin éxito. Ha puesto interés, pero sus jugadas no han sido brillantes. En la segunda parte estuvo menos mal que en la primera. La U. D. Salamanca se ha mostrado muy correoso y con el ánimo decidido a defender el empate inicial. Sus jugadores forman un bloque muy homogéneo, con una gran preparación física.

APURADO TRIUNFO DEL BARCELONA

Barcelona (Alfil). — Con más dificultades de las previstas, el Barcelona ha vencido al Elche gracias a un solitario gol de Migueli, logrado ya bien entrado el segundo tiempo.

Aunque el Barcelona dominó con intensidad y torjó numerosas ocasiones de gol, el Elche se defendió bien, aunque a veces con exceso de dureza tolerada por el árbitro, y en última instancia su portero Díez, figura de su equipo, se encargó de desbaratar los intentos barcelonistas. Así transcurrió todo el primer tiempo sin que se alterara el marcador, a pesar de que la presión barcelonista se reflejara en los doce saques de esquina lanzados por los azulgrana y los numerosos disparos a puerta. En la continuación se decidió el resultado. Fue un centro de Cruyff desde la izquierda, que iba a rematar Neeskens, cuando fue empujado claramente dentro del área, pero el balón llegó hasta Migueli que de fuerte cabezazo batió a Díez. Después del gol, el Elche, que hasta entonces se había dedicado sólo a defender, se mostró más peligroso, pero el Barcelona se defendió con firmeza y mantuvo la ventaja de su gol hasta el final.

Arbitró el señor Soto Montesinos bastante bien en el primer tiempo pero con numerosos errores en la segunda parte, sin lograr impedir las incorrecciones del equipo ilicitano. A los 39 minutos mostró tarjeta blanca a Sitjá por desconsideración mútua y a los 67 nueva tarjeta a Sitjá, al propinar una patada a Fortes que, por ser la segunda significó su expulsión.

Barcelona. — Artola; Tomé, Migueli, Costas, De la Cruz; Neeskens, Rexach, Marcial, Cruyff, Asensi y Fortes.

Elche. — Díez; Cortés, Canós, Indio, González, Montero, Sitjá, Félix, Rubén Cano, Gómez Voglino y Alfonseda. A los 82 minutos Antón suplió a Rubén Cano y a los 85 Juan a Alfonseda.

MAL PARTIDO DEL GRANADA QUE CEDIO UN PUNTO AL SPORTING DE GIJON

Granada (Alfil). — Con empate a un gol ha finalizado el encuentro disputado hoy en "Los Cármenes", entre el Granada y el Sporting de Gijón, correspondiente al campeonato de Liga de Primera División. El primer tiempo finalizó ya con este resultado.

Granada. — Puente; Calera, Sierra, Angulo, Ederra, Fernández, Santi, Megido, Grande, Parits y Lorenzo. A los 26 minutos de la primera parte Vilar sustituyó a Angulo y a los 13 de la segunda Lis a Lorenzo.

Gijón. — Castro; Fabián, González, Fanjul, José Manuel, Herrera, Churruca, Ciriaco, Quini, Garzón y Ferrero. A los 12 minutos de la segunda parte Mesa sustituyó a Ferrero y a los 37 Valdés a Ciriaco lesionado. Arbitró el colegiado catalán, señor Oliva, bien. Amonestó a Fanjul por mano intencionada

A los 15 minutos de juego centro de Ciriaco y cabezazo de Quini, a las mallas. A los 32, José Manuel, ante la presencia de Lorenzo, trata de despejar haciéndolo con tanta desgracia que introduce la pelota en su propio marco.

El encuentro ha sido disputado pero pésimamente jugado por ambos equipos llevando el aburrimiento en elevadas proporciones a los graderíos, que mostraron sus protestas en repetidas ocasiones, viendo como su equipo retrocede en juego y efectividad a pasos agigantados. Y en esta ocasión no fue capaz de doblegar a un Sporting acuciado por los negativos y que hoy en "Los Cármenes" ha mostrado lo justo de su mala clasificación.

En la primera parte a los 9 y 22 minutos Grande malogró dos clarísimas ocasiones de gol cuando se hallaba en la boca de meta. En la segunda mitad el Granada, nervioso, no dio pie con bola, yendo a menos ostensiblemente y siendo el Gijón el equipo más entonado, ensayando rápidos contraataques a base de Churruca y Quini. El resultado puede considerarse justo. El Granada fue abroncado al retirarse a los vestuarios.

GRAN ENCUENTRO DEL LIDER, QUE SE IMPUSO POR 2-0 AL ZARAGOZA

Madrid (Alfil). — Una magnífica exhibición de fútbol fue la que ofreció hoy el Atlético de Madrid frente al Zaragoza, al que derrotó por 2-0, partido, que abría la segunda vuelta del campeonato nacional de Liga, disputado en el estadio Vicente Calderón, que registró una gran entrada. Al descanso se llegó con ventaja del líder de uno a cero.

Arbitraje a cargo del colegiado gallego José Manuel Carreira Abad, de fácil cometido, dada la deportividad con que se emplearon ambos equipos.

Atlético de Madrid. — Reina; Capón, Díaz, Marcelino; Pereira, Eusebio; Leal, Leivinha, Salcedo, Alberto y Ayala. Salcedo y Leal fueron reemplazados por Aguilar y Bermejo a los 16 y 30 minutos de la segunda parte, respectivamente.

Real Zaragoza. — Junquera; Blanco, Royo, Simarro; Manolo González, Bastos; Rubial, García Castany, Insfrans, José González y Juanjo. A los 13 minutos del segundo tiempo Blanco e Insfrans fueron sustituidos por Heredia y Porta, respectivamente.

A los 19 minutos, Ayala, tras gran jugada individual, cogió un tiro desde fuera del área, muy ajustado al poste y que le botó mal a Junquera, logrando el primer gol del Atlético de Madrid. A los 8 minutos del segundo tiempo, centro de Ayala a Leivinha, ante la pasividad de la defensa maña, que remata el brasileño a bocajarro, rechazando Junquera y yendo el balón a Leal, que logra el segundo gol del Atlético de Madrid.

Corto triunfo del líder, el de esta tarde en su feudo del Vicente Calderón, porque tras diez minutos de juego equilibrado, se desmelenó el Atlético con un fútbol en el que se conjugaron la técnica, la belleza y lo práctico. Un fútbol sin prisas, pero muy apoyado en todos sus hombres, con rotaciones constantes que nacían atrás, para llegar con mucho peligro ante el marco de Junquera, que evitó la goleada al Zaragoza. Este equipo había realizado un par de contrataques peligrosos, a los 6 y 7 minutos de iniciado el juego. Y nada más. Después, estuvo siempre a merced del Atlético, que rompió el medio del campo aragonés, así como a su defensa. Y que si sólo logró dos goles, se debe a la actuación de Junquera, porque jugadas para conseguirlos las tuvo a los 17, 21, 26 —aquí falló Luis Pereira un gol en balón puesto en bandeja por Alberto— y 33 minutos, respectivamente.

Ayala, pletórico esta tarde de técnica y de fuerza, destacó junto a Pereira en el primer tiempo. En la segunda parte, comenzó igual, y el Atlético siguió jugando bien, aunque bajó su ritmo, porque el encuentro estaba resuelto.

EL RACING FUE SUPERIOR AL MADRID Y VENCIO MERECIDAMENTE

Santander (Alfil). — Racing de Santander, 1 Real Madrid, 0 (primer tiempo, 1-0).

Arbitró el gallego Orellana, bien. Mostró tarjeta blanca a Del Bosque por juego peligroso.

Mucho público en el Sardinero sin llegar al lleno.

Racing: Santamaría; Díaz, Chinchón, Portu; Geñudi, Camus; Quijunito, Macizo, Aitor Aguirre, Sergio y Zuviría.

Real Madrid: Miguel Angel; Sol, Benito, Camacho; Pirri, Velázquez; R. Martínez, Breitner, Santillana, Netzer y Guerini.

A los 19 minutos del segundo tiempo, Aguilar sustituyó a Guerini y a los 34, Del Bosque por Sol.

Minuto 27 de la primera parte, rechace de la defensa madridista y el balón llega a Portu que desde fuera del área empalma un gran tiro con la pierna derecha y el balón entra en la puerta de Miguel Angel. 1-0

Superó el Racing de hoy al Real Madrid en ideas, rapidez y hasta en ocasiones de peligro que no le han faltado al equipo santanderino, hasta el punto de que Miguel Angel ha tenido que emplearse a fondo para evitar algunos goles que ya cantaba el aficionado.

El Real Madrid, necesitado, quizás más que el Racing, de los puntos no ha sido ni la sombra del equipo que aquí se esperaba.

En resumen, magnífico encuentro del Racing, cuyos jugadores es difícil hoy destacar, puesto que se entregaron por el triunfo que consiguieron. Quizá haya que citar a Portu, Díaz, Sergio y Aitor Aguirre.

En el Real Madrid los mejores Pirri y Velázquez.

EL OVIEDO SUPERO A UN VALENCIA MUY ENDEBLE

Oviedo (Alfil). — Se ha disputado esta tarde en el estadio "Carlos Tartiere" el encuentro de fútbol correspondiente al campeonato nacional de Liga de Primera División entre el Oviedo y el Valencia, llegándose al final con el resultado de 2-1 a favor del equipo local. El primer tiempo finalizó con el resultado de 1-0 a favor del equipo ovetense.

Arbitró el encuentro el colegiado Sr. Borrás del Barrio, del Colegio balear, que tuvo una discreta actuación. Expulsó a Rep por protestar, al mostrar una tarjeta blanca cuando el jugador valencianista reclamaba un penalty y amonestó a Keita y Planelles también del Valencia y Mariano y Laguna del Oviledo igualmente por protesta decisiones suyas.

Oviedo. — Dujkovic; Carrete, Tensi, Laguna, Iriarte, Vicente, Ortuondo, Bartolotta (Maxi", Mariano, Vallovera y Alarcón (Galán).

Valencia. — Marro; Barrero (Quino), Cerveró, Martínez (Saura), Barrachina, Cordero, Rep, Tirapu, Planelles, Keita y Claramunt.

Goles:

1-0. En el minuto 41 Jesús Martínez derriba a Alarcón dentro del área, cuando éste se dirigía en solitario hacia el marco contrario. El árbitro sanciona la falta con penalty y tirado éste por Tensi se convierte en el primer tanto del Oviedo.

2-0. — En el minuto 3, de la segunda parte, Val-Llovera en jugada personal, consigue introducir el balón al fondo de las mallas subiendo así el segundo tanto ovetense al marcador.

2-1. — Planelles, de fuerte disparo desde fuera del área, consigue el único tanto de su equipo en el minuto 8 de la segunda parte.

Excepto en los primeros diez minutos de juego, en los que el Valencia realizó un juego vistoso de precisión y de técnica, el equipo valencianista ha sido uno de los conjuntos que han pasado por el Carlos Tartiere que se ha mostrado más endeble en su bloque defensivo.

EL HERCULES MANTIENE SU PRIVILEGIADA POSICION

Alicante (Alfil). — Aunque se adelantó el Español, el Hércules consiguió la victoria final por 2-1, en el partido de fútbol de Primera División jugado esta tarde en el estadio alicantino.

Español: Echevarría; Granero, Ferrer, Verdugo; Molinos, Ortiz, Aquino; Cuesta, Solsona, Amiano, Fernández Amado y Caszely.

Hércules: Deusto; José Antonio, Giuliano, Carreño (Quique); Saccardi, Rivera; Juanito, Baena (Betzuen), Barrios, Juan Carlos y Carcelén.

Arbitró el vizcaíno Urrestarazu, que tuvo una buena actuación.

Se adelantó en el marcador el Español con un gol de Caszely. La jugada se inició en Solsona por la banda izquierda. Centro largo, remató Manolín Cuesta. Deusto no acertó a sujetar y Caszely, con toda facilidad, la envió a la red. Era el minuto 22.

En el minuto 34 penetró por la derecha Saccardi, fue derribado dentro del área por Molinos y el árbitro sancionó la falta con penalty que Giuliano transformó en el gol del empate.

En el minuto 34 del segundo tiempo penetró Juanito por la derecha, tiró a puerta, despejó en corto un defensa contrario y Carcelén de fuerte disparo, colocó el esférico por una escuadra.

Durante el descanso, en la Secretaría del estadio, el presidente del Hércules, señor Rico Pérez hizo entrega al presidente del Español señor Meler de una bandeja de plata, sumándose así al homenaje al Español con motivo de sus bodas de platino. Por su parte el señor Meler entregó al presidente herculano una medalla de oro conmemorativa.

El Hércules y el Español no hicieron un fútbol de calidad, pero como los dos bandos se emplearon a fondo y buscaron con gran empeño la victoria, el encuentro no perdió interés en ningún momento, ayudando a ello la marcha del marcador.

El dominio correspondió en mayor medida al conjunto local, sobre todo a partir del empate y hasta el final del encuentro. Esta vez el Hércules se encontró a sí mismo y volvió al buen camino. Con esta victoria justa y oportuna, el Hércules mantiene su privilegiada situación en la zona alta de la clasificación.

MINIMO TRIUNFO DEL BETIS

Sevilla (Alfil). — Por 1-0 marcado en el primer tiempo, el Real Betis Balompié ha vencido a la Real Sociedad de San Sebastián en partido celebrado esta noche en el estadio Villamarín, correspondiente a la Primera División de Liga, televisado en directo.

Regular entrada en los graderíos, noche templada y presencia en el palco de honor del seleccionador nacional Ladislao Kubala.

Real Betis: Esnaola; Bizcocho (Cobo), Sabaté, Biosca, Lobato; López, Alabanda, Cardeñosa; Benítez, Ladinski y Eulate (García Soriano).

Real Sociedad: Urruti; Gorriti, Elcoro, Cortabarría, Uranga; Urreisti, Murillo, Diego (Amuchástegui); Gaztelu, Satrústegui e Idígoras.

Arbitró el vizcaíno Saiz Elizondo, que no tuvo complicaciones y el encuentro transcurrió sin ninguna incidencia.

El único gol del partido se marcó a los 32 minutos de la primera parte. Bizcocho lanzó una falta y Biosca, adelantándose a la defensa contraria, remató espléndidamente de cabeza marcando el que sería gol de la victoria local.

El encuentro ha resultado muy interesante en la primera mitad, en la que el Betis ha dominado con indudable autoridad e insistencia provocando constantes peligros. La Real planteó un encuentro a la contra que no le dio fruto positivo alguno.

En la segunda parte, el Betis fue más conservador en su juego, retrasando a sus hombres lo que permitió que el conjunto donostiarra adelantara sus líneas y compartiera con los béticos el dominio y las oportunidades, aunque salvo en una ocasión de Amuchástegui no tuvo en realidad situaciones de gol, como tampoco el Betis salvo en un remate a bocajarro de Ladinsky.

Destacaron por el Betis Sabaté, Biosca, Lobato, Benítez y Alabanda y por la Real Sociedad, Elcoro, Uranga, Urreisti, Gaztelu y Murillo.

Galerías marvi

Presenta la

QUINIELA GANADORA

AT. BILBAO - SALAMANCA	1
BARCELONA - ELCHE	1
GRANADA - GIJON	x
AT. MADRID - ZARAGOZA	1
SANTANDER - REAL MADRID	1
OVIEDO - VALENCIA	1
HERCULES - ESPAÑOL	1
BETIS - REAL SOCIEDAD	1
LAS PALMAS - SEVILLA	2
CORUÑA VALLADOLID	1
ALAVES - MALAGA	1
TARRASA - CADIZ	1
TARRAGONA - CASTELLON	x
BURGOS C. F. - CELTA	x

REBAJAS

APROVECHESE DE LOS PRECIOS DE

GALERIAS MARVI

CALLE MIRANDA Y SUCURSALES

RECORD ABSOLUTO

Al término del primer escrutinio provisional de las Apuestas Mutuas Deportivas Benéficas, han aparecido 57 máximos acertantes de catorce resultados: 2.261 de trece y 33.142 de doce.

La recaudación ha sido de 574 millones de pesetas, lo que supone un record absoluto de las quinielas. El anterior estaba en 509 millones desde la séptima jornada de la presente temporada.

AUNQUE PERDIO ANTE EL LIDER (1-0) EL MIRANDES JUGO UN BUEN PARTIDO EN EL ESTADIO «VICENTE CALDERON»

Madrid (Alfil). — Se ha disputado esta tarde en el estadio "Vicente Calderón", el encuentro de fútbol correspondiente al campeonato nacional de Liga de Tercera División (Grupo segundo) entre los equipos del Atlético Madrileño y Mirandés, llegándose al final de los noventa minutos reglamentarios con el resultado de 1-0 a favor del equipo rojiblanco.

El primer tiempo finalizó con el mismo resultado que finalizaría el encuentro.

Arbitró el encuentro el colegiado Sr. Cárceles Gómez, del Colegio murciano, que tuvo una mediocre actuación.

Alineaciones:

Atlético Madrileño: Martín, Vargas, Sierra, Ruiz, Torán, López, Gordillo, Samos, Prado, Rossi, (Rafa) y Corchado.

Mirandés. — Muñoz, Salazar (Del Moral), Haro (Rodolfo), Braceras, Uslé, Alava, Azcona, Urdaci, Bilbao, Ciáurriz y Solana.

Gol:

En el minuto 44, de la primera parte Rossi centra pasado sobre puerta y Samos, tras dejar botar el esférico, bate a Muñoz de fuerte tiro a media altura, enviando el balón al fondo de las mallas y consiguiendo así el tanto del triunfo rojiblanco.

El encuentro ha sido jugado de poder a poder, en los primeros cuarenta y cinco minutos del partido en que los locales conseguirían el tanto del triunfo. El equipo de Miranda de Ebro se mostró compacto en todas sus líneas y se defendió con orden y acierto contraatacando cuando les era propicio con cierto peligro sobre la meta defendida por Martín que salvo algunas intervenciones esporádicas no vio trabajo en área.

Con poco más de los anteriormente dicho se llegaría al final del primer tiempo marchando los jugadores camino de los vestuarios y dejando grandes claros en el cemento del estadio del Manzanares al ser abandonado por el numeroso público asistente ya que hoy coincidía el actual líder de la competición el Atlético de Madrid Zaragoza, ocasión que aprovecharon la mayoría de los aficionados para presenciar el encuentro, tras el triunfo conseguido por el equipo filial del Atlético de Madrid y el anteriormente obtenido por estos sobre el Zaragoza, los dos equipos ocupan las respectivas cabezas en sus clasificaciones

En la continuación, el encuentro cambió de tónica siendo el equipo propietario del terreno el que sería o pasaría de ser el dominante a ser dominado por su adversario ya que el Mirandés envió a sus hombres al ataque con ganas de gol y sacar un resultado positivo para sus colores, pero el Atlético Madrileño, se defendía en su parcela y no estaba dispuesto a dejarse arrebatar ningún punto sobre todo hoy que actuaba en su feudo.

La oportunidad más clara del encuentro para que el Mirandés hubiera nivelado el marcador la tuvo el jugador Rodolfo en el minuto 16, cuando de un fuerte disparo hizo que Martín no pudiera controlar el esférico escapándosele de las manos, pero por fortuna para él, nuevamente llegaría a su poder.

El acoso visitante seguía en la puerta local y fue en el minuto 18 cuando un hábil remate de cabeza de Ciaurriz hizo entrar nuevamente en acción al guardameta Martín.

En el minuto 20, fue Corchado quien de jugada personal tuvo en sus botas una ocasión de oro para haber adelantado a su equipo en el marcador y sobre todo para que con ese tanto llegase la tranquilidad al once de Paquito, que se encontraba con el marcador con la victoria por la mínima.

Vestuarios:

Tras el encuentro, llegó hasta los informadores deportivos que se encontraban en la sala de Prensa el preparador técnico del equipo local, Paquito, quien manifestó que el encuentro había sido muy disputado, y que ignoraba lo que hubiese ocurrido si los hombres de Arano se hubieran lanzado con más intensidad a ataque.

Respecto al Mirandés continuó diciendo que le había parecido un buen equipo, con una buena preparación física y algunas individualidades en sus líneas.

La suerte de haber marcado un tanteo y no encajar ninguno, es lo que ha hecho posible este triunfo, justo a mi entender ya que el Mirandés, como los demás equipos, desean vencer al líder y mis muchachos, en casa juegan atenazados por la responsabilidad que esto implica.

El cambio de Rossi no fue porque estuviera jugando mal, sino que era un cambio premeditado para dar entrada al nuevo jugador Rafa.

Respecto a la pregunta obligada de los periodistas sobre si le interesa el Atlético Madrileño ascender de categoría respondió irónicamente que a nadie le amarga un dulce y mucho menos si ese dulce es una tarta para repartir y compensar el esfuerzo de un conjunto.

Arano, por su parte, nos dijo que esperaba más del Atlético madrileño, y aunque en un partido no se puede juzgar a un cuadro esta actual temporada ha visto a equipos de la capital de España que han realizado un mejor juego.

Respecto al colegiado no tengo costumbre manifestarme, pero en esta ocasión lo considero obligado, ya que favoreció siempre a los de casa y pienso sinceramente que la situación del jugador rojiblanco al conseguir el tanto era totalmente antirreglamentaria. Tuvimos más oportunidades de gol que nuestro rival, pero ellos las aprovecharon con mayor eficacia. Son cosas del fútbol y así hay que aceptarlas.

Respecto a la Liga aún faltan muchos partidos por disputarse y nuestro equipo no ha dicho su última palabra teniendo aspiraciones máximas.

Burgalés: Una ciudad limpia es orgullo de todos: una ciudad sucia es motivo de sonrojo para propios y extraños

DOS PUNTOS MAS PARA EL ATLETICO BURGALES

Un triunfo muy valioso para el equipo local

ALINEACIONES

Fabero.— Cholo; Miguelín, Del Pino, Moreda; Valentín, Armando; Luis, Cuadra, Manolo, Abella y Rubio.

Cambios: En el segundo tiempo, Toni y Abel por Luis y Rubio.

Atlético Burgalés. — Santi; Dela, Patri, Blanco; Zamorano, Isidro; Ramón, Aranzábal, Hortigüela, Marquina y Del Val.

Durante el descanso, Moral sustituyó a Ramón y más tarde, Monje a Aranzábal.

Arbitró el vallisoletano señor De la Fuente, que estuvo bien, en general, aunque incurrió en el defecto de no otorgar la ley de la ventaja.

INCIDENCIAS

Mañana soleada y temperatura bastante agradable. Terreno de juego en buenas condiciones, aunque en algunas partes se dejaban notar los efectos de la helada, por lo resbaladizo que estaba. Es posible que hubiera algo más de público que otras veces.

GOLES

2 - 0. Minuto 11. Salida pre-Hortigüela, aprovechando el fallo del portero visitante.

2 - 1. Minuto 11. Salida precipitada de Cholo y disparo de Ramón hacia su meta Miguelín intentta el despeje bajo el marco, pero el balón da en su cuerpo y entra en la portería.

2 - 1. Minuto 23. Tiro indirecto señalado dentro del área local. Le lanza Miguelín en corto sobre Abella y éste bate a Santi.

3 - 1. Minuto 83. Falta que saca Monje en el lateral derecho del área forastera y remate de Isidro, que sitúa en el marcador el resultado definitivo.

COMENTARIO

Otra victoria del Atlético Burgalés, al que favoreció el mal entendimiento entre el portero leonés y sus defensas. Por el contrario, la defensa local estuvo bastante segura, fallando en cambio la línea media, en cuya demarcación y al ataque estuvieron mejor los del Fabero. Este equipo dominó claramente en el segundo tiempo y bien seguro que todos llegamos a creer que por lo menos empataría, cuando el resultado era de dos a uno, a la vista de lo que estaba presionando. Sin embargo, ocurrió todo lo contrario.

En el primer tiempo, el dominio estuvo más repartido y el desarrollo del juego resultó más entretenido. Además de los goles reseñados pudieron haber subido algunos más por ambos lados. El primero de ellos hubiera podido ser favorable a los visitantes casi nada más empezar el partido, pero la suerte favoreció al Atlético en esa ocación. En alguna otra el mérito fue de Santi, al intervenir con acierto.

Así es que ya tiene el Atlético Burgalés otros dos puntos más y la probabilidad de ir saliendo de la zona peligrosa.

GAMBERRISMO DEPORTIVO

EXPULSADOS DE UN ESTADIO MAS DE 100 ESPECTADORES

El accidente ocurrió en la capital británica

Londres (Alfil). — Más de cien espectadores del partido de fútbol Tottenham Hotspur-Manchester United fueron expulsados del estadio londinense del primero de estos dos equipos durante su encuentro de ayer tarde, confirmó hoy la Policía.

Veintidós de éstos, en su mayoría, seguidores del Manchester United fueron detenidos por alterar el orden público tirando botellas al terreno de juego y entablando peleas afirmó asimismo un portavoz de Scotland Yard.

Estos 22 «fans» serán acusados mañana en un juzgado de la capital británica.

Alimenta al que muere de hambre, porque si no le alimentas, le asesinas (Pablo VI).

TENIS

Derrotas de los españoles Fargas y Vizcaíno

En el torneo internacional de "Coffee Bowl"

San José de Costa Rica (Alfil). — Los españoles Roberto Vizcaíno y Lorenzo Fargas han sido eliminados en cuartos de final del torneo «Coffee Bowl» que se disputa en la capital de San José de Costa Rica. El francés Christophe Roger Vasselin venció a Roberto Vizcaíno en dos sets por 6-0 y 6-2 y el sueco Gorn Bergstrand eliminaba a Lorenzo Fargas, por 6-4 y 7-6.

M.E.C.D. 2015

Deportes

EL CORUÑA, IGUALADO CON EL TENERIFE, NUEVO LIDER DE SEGUNDA

La mitad de los equipos no consiguieron marcar un gol

La jornada tuvo ambiente totalmente casero

La Coruña (Alfil). — El Coruña con su victoria de hoy sobre el Valladolid, uno a cero, pasa a mandar la clasificación igualado a puntos con el Tenerife.

El encuentro, declarado "Día del Club" fue presenciado por mucho público.

Arbitró Navarrete Antiñolo, del Colegio andaluz, que fue el protagonista del partido. Mostró nada menos que nueve tarjetas, de ellas dos rojas. Antes de iniciarse el partido ordenó retirarse a algunas personas que se encontraban en unas sillas cerca de la pista. Por este motivo el juego tardó en iniciarse un cuarto de hora. Ya en juego, mostró tarjeta blanca a Docal, por derribo a Pousada; Piño, por derribo a Mellado; a Landáburu, por juego duro y protestar; tarjeta roja a Docal, que ya había sido amonestado, ésta por derribo a Pousada Como consecuencia de esta expulsión protesta Vicente y le muestra tarjeta blanca y a Antón, por mano voluntaria; a Piris, por protestar; a Puig Viñeta, por entrada a Cocco, y tarjeta roja y expulsión de Cocco por repeler la agresión de Puig Viñeta.

El encuentro fue bastante disputado, aunque no tuvo mucha calidad. El Valladolid se empleó prácticamente a la defensiva, con mucha dureza.

El único gol del partido se produjo a los 36 minutos de la segunda parte, en un gran remate desde fuera del área de Pousada que envió el balón a la parte interior de la escuadra, tras recoger un magnífico servicio de Rabadeira.

Coruña. — Seoane; Pardo, Piris (Castro), Bello; Gallego, Canario (Cocco); Piño, García, Pousada, Albino y Rabadeira.

Valladolid. — Campos; Pérez García, Docal, Mellado; Antón, Puig Viñeta; Vicente (Leguizamón); Landáburu, Drenkens (Alvarez), Santos y Lizarralde.

MAL PARTIDO EN HUELVA

Huelva (Alfil). — Por un gol a cero ha vencido el Recreativo de Huelva al Calvo Sotelo.

Recreativo:

Alonso; Isabelo, Gerolami, Ortiz; Soler, Alcorta; Lapi, Espárrago, Galleguito, Jeromo y Cruz Carrascosa.

Calvo Sotelo:

Bernardo; Vázquez, Gorostiaga, Quico (Lobo); Mendoza, Zubiaga; Bautista, Chone (Calero), Odair, Larrauri y Molina.

Arbitró García Carrión, de Valencia, que mostró tarjeta blanca a Gerolami por mano.

Gol: en el minuto 31 tiro de Lapi, rechazado por la defensa, y cuando el extremo intenta de nuevo el remate es derribado por Gorostiaga El penalty lo transforma Jeromo en el que había de ser único gol del partido.

De nuevo un partido malo en el estadio municipal con un Recreativo que quiso encarrilar el partido al principio, mostrándose duro en su defensa el Calvo Sotelo. Al principio hubo un par de oportunidades para los de Huelva, que cayeron luego en la monotonía, pasando los visitantes a dominar la situación en la segunda parte e incluso a presionar con agobio en los últimos minutos.

REPARTO DE PUNTOS

El Tarragona y el Castellón han empatado a cero goles, en partido de fútbol celebrado en el campo tarraconense.

Arbitró el señor Santos de la Parra, del Colegio castellano.

Tarragona:

Lapiedra; Pedraza, Pla, Robles; Filguerira, Montenegro, Manolito Masferrer, Cáceres, Crujeras y Tasio.

Castellón:

Racic; Babiloni, Ramón, Martín Santos; González, Subirats; Ruiz (Cayuela), Maguregui, Tonín (Miguel Pérez), Cioffi y Selma.

En fútbol puede ocurrir de todo y así el Gimnástico que por oportunidades y mejor juego a lo largo de los 90 minutos se había hecho merecedor del triunfo, ante un Castellón bastante precavido, vio el escapársele otro punto empatando a cero goles. Y con este son 4 los negativos que contabiliza el cuadro granate, cota ésta muy amarga y difícil de dejar. De verdad que ante castellonenses el Gimnástico mereció la victoria, ya que el dominio correspondió enteramente al Tarragona y en ocasiones de gol ante todo en la primera parte que tuvo cuatro excelentes ocasiones. Tassio por dos veces y Montenegro y Cáceres una cada uno. Racic el cancerbero yugoslavo del Castellón, fue el artífice principal del empate para sus colores, ya que tuvo ante todo dos soberbias intervenciones que evitaron otros tantos goles.

OTRA VICTORIA MINIMA

Vitoria (Cifra). — Con muy buena entrada, se ha disputado en «Mendizorroza» el encuentro entre el Alavés y el Málaga, que ha finalizado con el triunfo local de un gol a cero.

El árbitro del encuentro, señor Soriano Aladrent, expulsó en el minuto 39 de la primera parte a los jugadores Bustillo, del Málaga y Zuluaga, del Alavés. El primero agredió al alavesista, y éste desde el suelo repelió la agresión.

Alavés:

Rodri; Martín Vila, Bea, Español; Catalán, Zuluaga; Ortigosa, Arambarri, Valdano, Sánchez Martín y Frechilla.

Málaga:

Berto; Aráez, Monreal, Urriarte I; Macías, Requejo; Quevedo, Migueli (Cervera), Orozco, Bustillo y Esteban.

Los comienzos del encuentro fueron de dominio visitante, que no supo aprovechar tres claras oportunidades de gol.

A los 38 minutos, se pitó una falta al borde del área visitante, que Frechilla, con gran habilidad y por alto, transformó en el único gol del encuentro.

En el segundo tiempo el Málaga dominó el centro del campo y creó varias oportunidades, malogradas todas ellas. A punto estuvo de empatar en la última jugada del encuentro, que remató Esteban fuera, a meta vacía.

El partido ha sido emocionante por la situación del marcador y el triunfo alavesista, es de gran valor, dada su posición en la tabla y el equipo que tenía enfrente.

VENCIO EL RAYO EN UN MAL PARTIDO

Madrid (Alfil). — En el estadio Vallehermoso, el Rayo Vallecano se ha impuesto al Real Murcia por el tanteo de dos goles a uno.

Arbitró, el señor Miguel Pérez, tinerfeño. Su actuación, puede calificarse de buena, ya que no influyó para nada en el resultado. Si pecó, acaso de exceso de meticulosidad. Amonestó a Vera-Palmes del Murcia, y a Benito y Luna del Rayo, a este último dos veces, por lo que tuvo que abandonar el terreno de juego.

Uno-cero. Minuto 10, acoso constante del Rayo, que se traduce en varios saques de esquina, en uno de ellos sacado por Felines, rechaza en corto el central murciano Vidaña, este rechace lo recoge Sena, quien cede en corto a Fermín, que de un gran tiro, marca.

Dos-cero. Minuto 21, en jugada de toda la delantera, Salamanca, con un tiro muy ajustado, marca.

Dos-uno. Minuto cuarenta y uno, gran jugada de Añil, quien se escapa por su banda, y su centro lo remata Vera-Palmes a gol.

Alineaciones:

Rayo Vallecano:

Aramayo; Anero, Luna, Uceda; Fermín, Artero; Felines, Benito, Salamanca, Sena y Alvarito.

Real Murcia:

Ojeda; Laredo, José, Camino; Vidaña, Morgado; Añil, Murciano, Galdós, Casteló, Pelegrín (Vera-Palmes).

El partido ha sido malo y aburrido, solamente, en los últimos cuatro minutos, como consecuencia del gol murciano, de Vera-Palmes, que acortaba diferencias, hubo algo de emoción, ya que los murcianos apretaron lo suyo, intentando llevarse un mejor resultado.

GOLEADO EL ENSIDESA

Barcelona (Alfil). — El San Andrés ha vencido al Ensidesa, por cinco goles a cero.

Dirigió el encuentro el colegiado señor García Losa, del Colegio gallego.

San Andrés:

Blanch; Rodri, Paquito, Moya; Font, Tobar; Serena (Díaz), Martí Filosía, Martín (Garrido), Angel y Abad.

Ensidesa:

Lombardía; Vallina, Esteban, Novo; Quirós, Raya; Antolín, Valdés (José Aurelio), Arraiz, Luis Gabriel y Javi.

Partido que no ha tenido apenas color, ya que desde el primer momento fue el San Andrés netamente superior, quien se impuso a su oponente. Ya en el minuto 10 llegó su primer gol, como consecuencia de un córner lanzado por Moya que bate a Lombardía. En el minuto 26, en jugada personal de Paquito, driblando a dos adversarios, seguido de un centro matemático es Martín quien de cabeza establece el 2-0. En el minuto 45, con disparo de Martí Filosía, rechazando el portero Lombardía y Abad, por bajo, establece el 3-0.

Tras el descanso, minuto 20, un fuerte disparo de Martí Filosía desde fuera del área, logra el 4-0. Y en el minuto 39, Garrido en jugada personal, establece el 5-0.

La goleada ya indica de por sí el excelente partido que ha desarrollado el San Andrés, que ha sido muy superior a su rival. Hay que destacar la gran corrección deportiva de ambos equipos, no mostrándose ninguna tarjeta.

CUARTA VICTORIA MINIMA

Tarrasa (Barcelona) (Alfil). El Tarrasa ha vencido por un gol a cero al Cádiz.

Arbitró el colegiado valenciano Sr. Fandós.

Tarrasa:

Vallespir; Valdés, Arias, Aguado; Nieto, Planas; Clotet (Juanete), Vila, Ramos, Rodríguez (Fernández) y Roselló.

Cádiz:

Bonilla; Cenitagoya, Urruchurtu, Espildora; Díaz, Martín (Herrero); Lloret, Carvallo, Quetglas (Ibars), Isauro y Soto.

Gol. A los cuatro minutos del segundo tiempo, Arias por el lateral derecho centra a Roselló quien dispara, escapándosele la pelota al guardameta y aprovechando Vila para rematar a las mallas.

Partido en el que la calidad de juego del Tarrasa estuvo bastante ausente, ante un Cádiz que, en conjunto, fue más acertado. El primer tiempo fue casi soporífero, con la iniciativa de parte terrasista que sin embargo no se traducía en la creación de ocasiones de gol.

En la segunda mitad, tras el gol, el Cádiz jugó con más acierto, si bien siguió sin llegar con facilidad al área local.

FACIL VICTORIA DEL CORDOBA

Córdoba (Alfil). — Por tres goles a cero ha vencido el Córdoba al Barcelona Atlético en partido celebrado en el estadio municipal de «El Arcángel».

Córdoba:

Molina; Alvarez, Balbuena, Salas; Manolo, Urbano (Abelenda), Real, Corcuera, Burguete, Onega y Gallego (Rivera).

Barcelona Atlético:

Santos; Fuster, Serrat (Rebollo), Olmo; Coromina, Moré; Rusky, Costa, Durán, Martínez (Morell) y Carrasco.

Arbitró el colegiado aragonés señor Bobé Frías, que amonestó al cordobesista Burguete.

Goles: A los 10 minutos Burguete aprovechándose de un mal entendimiento de la defensa azulgrana consiguió el 1-0.

En la segunda parte a los 22 minutos Burguete logra quedar solo ante el meta al que dribla y de tiro cruzado marca el 2-0. Por último, en el minuto 41 Real, de tiro raso consiguió el definitivo 3-0.

Primer tiempo de juego monótono con empuje inicial del Córdoba que cedió notablemente tras la consecución del primer gol. El equipo local falto de ritmo y conformista se vio superado por su rival que con juego más reposado llevó la iniciativa aunque no pudo conseguir marcar. El dominio del equipo visitante se acentuó en los 20 minutos primeros de la continuación, resultando infructuoso. En cambio el Córdoba supo aprovechar las contadas ocasiones de que dispuso y estableció esta clara diferencia en el marcador que no refleja lo sucedió en el terreno.

HOY, ENTRENAMIENTO DE LA SELECCION OLIMPICA ESPAÑOLA

«Me he limitado a convocar a los que creo conveniente» (Kubala)

Sevilla (Alfil). — Seis jugadores, de los dieciséis citados por Ladislao Kubala, se han concentrado esta noche en el "Hotel Macarena", lugar de reclusión de la selección olímpica española para el partido que el próximo miércoles disputará a Turquía en el estadio "Sánchez Pizjuán" de Sevilla.

Los seis jugadores que ya se encuentran sometidos a la disciplina de la concentración son: Paco, del Sevilla; Cortabarría y Satrústegui, de la Real Sociedad; Biosca y Alabanda, del Real Betis; y el gijonés Churruca, que se trasladó esta noche desde Granada donde jugó con su equipo frente al conjunto granadino.

Según se ha informado a "Alfil" en el hotel sevillano, mañana a primera hora continuarán llegando los restantes jugadores convocados por Ladislao Kubala, para una vez todos reunidos, efectuar por la tarde una sueva sesión de entrenamientos en las instalaciones de la Ciudad Deportiva del Sevilla.

El seleccionador nacional Ladislao Kubala, que asistió esta noche en el estadio "Benito Villamarín" al partido disputado entre el Real Betis y la Real Sociedad, manifestó a la agencia "Alfil":

"Mañana habrá sesión de entrenamiento y también el martes, a la misma hora del encuentro, para comprobar la iluminación eléctrica del estadio sevillista y ambientarse para el partido frente a los turcos"

Preguntado sobre las declaraciones que un portavoz del Real Madrid ha hecho acerca de los jugadores madridistas convocados, Kubala ha dicho: "Me enseñaron desde pequeñito a ser obediente y disciplinado. Sé que podía contar con los jugadores todos, de todos los clubs españoles, y me he limitado a convocar a los que creo conveniente".

También se le preguntó a Kubala sobre la llamada de algunos jugadores para el equipo olímpico habiendo jugado antes en la primera selección del país. Y el seleccionador nacional contestó:

""Lo que interesa es ganar a Turquía para poder obtener una plaza en la Olimpiada. Todos los jugadores tienen posibilidades de jugar y no me fijo si estuvieron en ésta o en aquélla selección, sino en que son necesarios para el próximo partido".

En cuanto a la alineación de la selección olímpica española el próximo miércoles Kubala dijo que tiene que esperar para comprobar el estado de los jugadores y decidirá a la vista de ello.

EL AGUILA VENCIO AL SAN MARCELO POR 2-1

A dos minutos del final marcó el equipo de León

En el partido jugado ayer, en el campo número 1, de Pallafría, el Aguila de Burgos se impuso por dos goles a uno al San Marcelo de León. El partido corresponde a la final del campeonato inter-provincial de categoría juvenil.

Los tantos del equipo local fueron marcados por Arce y Velado.

El próximo domingo se jugará el partido de vuedta, Los burgaleses acudirán con un gol de ventaja. ¿Será suficiente?

Alcanzada por una avalancha de nieve

Murió Gertrud Gabl ex-campeona de esquí

Innsbruck (Austria) (Alfil.— La excacampeona de esquí. Gertrud Gabl. ha muerto hoy al ser alcanzada por una avalancha de nieve cerca de St. Anton. en el Voralberg.

Gertrud Gabl se encontraba con otras dos camaradas en la vertiente Norte del Gamberg y fueron alcanzadas por el desprendimiento de nieve. Las dos compañeras de Gertrud pudieron ser rescatadas con vida y trasladadas al hospital en un helicóptero, no así la excampeona que había dejado de existir cuando fue encontrado su cuerpo.

PRIMERA REGIONAL ORDINARIA

Michelín, 2; Escuderos, 1.
Villarcayo, 1; Azor, 0.
Juventud, 0; Trespaderne, 0.
Vadillos, 2; Salas, 1.
Pradoluengo, 2; Deportiva, 0.
San Juan, 2; Lermeño, 1.
Briviesca, 2; Alcázar, 2.
Descansó: Rayo Burgalés.

BALONMANO

DIVISION DE HONOR

Marcol L. Aragón, 16; At. de Madrid, 14.

S. Antonio - Calpisa (aplazado día 21).

Teucro, 22; Academia Octavio, 13.

Barcelona, 21; Anaitasuna, 10.

Gava, 27; Bidasoa, 18.

Vallehermoso, 11; Granollers, 24.

LA PROXIMA JORNADA

PRIMERA DIVISION

Sevilla - At. Bilbao (1-4).
Salamanca - Barcelona (1-3).
Elche - Granada (2-3).
Gijón - At. Madrid (2-2).
Zaragoza - Santander (1-4).
R. Madrid - Oviedo (0-0).
Valencia - Hércules (0-2).
Español - Betis (2-1).
R. Sociedad - Las Palmas (1-2).

SEGUNDA DIVISION

Calvo Sotelo - Coruña.
Valladolid - Rayo Vallecano.
Murcia - San Andrés.
Ensidesa - Alavés.
Málaga - Tarrasa.
Cádiz - Tarragona.
Castellón - Córdoba.
Barcelona - Tenerife.
Osasuna - BURGOS.
Celta - Huelva.

TERCERA DIVISION

(GRUPO SEGUNDO)

Zamora - Salmantino.
Getafe - Talavera.
Castilla - Lagún Onak.
Moscardó - Logroñés.
Tudelano - At. Madrileño.
MIRANDES - Alfaro.
Michelín - Torrejón.
Eibar - Pegaso
San Sebastián - Real Unión.
Carabanchel - Palencia.

PRIMERA REGIONAL PREFERENTE

Palencia Pr. - Béjar
BURGOS PR. - Ponferradina.
V. Baños - C. Rodrigo
ARANDINA - Cultural Pr.
Guardo - La Bañeza.
Cuéllar - AT. BURGALES.
Fabero - Benavente.
Bembibre - Laguna.
Cacabelense - Valladolid Pr.
Monterrey - Alcázar.

PRIMERA REGIONAL

(AFICIONADOS)

Alcázar Rayo Burgalés.
Azor - Michelín.
Trespaderne - Villarcayo.
Salas - Juventud.
Pradoluengo - Vadillos.
Deportivo - Lermeño.
Briviesca - Sp. San Juan.

3 millones

20 premios de 100.000 pts.

vd. también puede participar ¡retire sus boletos!

CAJA DE AHORROS MUNICIPAL DE BURGOS

Autorizado por el B. E. en 16/12/75

M.E.C.D. 2015

UNA GRAN OBRA TEATRAL Y DOS INTERESANTES

PELICULAS OFRECERA TVE ESTA SEMANA

Hoy, «Deseo bajo los olmos» de Eugenio O'Neill, mañana la película «Un magnífico bribón» (con Warren Beatty y Susanne York) y el jueves (La fragata infernal» (con un gran reparto)

Hoy, lunes, a las 21.30 y por el Primer Programa, TVE emitirá dentro del espacio "El Teatro", la obra de Eugene O' Neill "Deseo bajo los olmos". La adaptación y realización son de Pilar Miró.

La acción se desarrolla en 1850, en Nueva Inglaterra, y la trama es la siguiente: El viejo granjero Cabot se ausenta de la granja sin comunicar nada a sus hijos. Simeón, Peter y Eben trabajan la tierra más por temor que por cariño a su padre, al que odian profundamente por su dureza y exigente trato. Simeón y Peter piensan marcharse a California en busca de oro. Eben, convencido de que la granja le pertenece por herencia de su madre compra parte a sus hermanos.

El regreso del padre acompañado de su nueva esposa, Abbie, hace que entre Eben y ella surja una profunda aversión. Aversión que, poco a poco, se va transformando en una pasión arrolladora.

—En esta obra —nos dice María Massip— interpreto a una mujer que ha llevado una vida de grandes privaciones y amarguras. Al tener la oportunidad de casarse con Cabot ve la posibilidad de tener al fin algo que le pertenezca. El drama surge cuando entre ella y Eben, hijo de su marido, surge un gran amor, que acarrea una serie de grandes conflictos.

—¿Te ha sido difícil interpretar este personaje?

—La mayor dificultad estribó en el hecho de tener que estudiarme el papel en sólo cuatro días, con lo cual tuve que realizar un gran esfuerzo, ya que se trata de una obra de gran calibre e intensidad dramática. Por lo demás, me he sentido muy a gusto en el papel ya que tiene una gran riqueza y es de una enorme calidad humana. Además, el hecho de trabajar con Pilar Miró supone una gran ventaja, ya que se trata de una profesional que facilita enormemente la labor a los actores.

—¿En qué tipo de papeles te sientes más cómoda?

—Pienso que los personajes dramáticos son los que me van mejor, y prácticamente los personajes que he interpretado son todos dramáticos, excepto cuatro o cinco comedias.

Eugene O'Neill, dramaturgo norteamericano nacido en Nueva York (1888-1953), está considerado como uno de los ecritores más vanguardistas del teatro nortemericano. Logró liberarse de los lazos del realismo estricto mediante una mayor libertad en la construcción de nuevos experimentos en los métodos de representación, más bien que por medio de la poesía. Abrió el camino en 1920 con "Emperador Jones" en donde una serie de escenas breves muestran al dictador negro que regresa, en una especie de delirio pánico, por la historia de su raza. El siguiente año, en "The hair Ape" ("el mono velludo"), O'Neill ensayó el sistema del expresionismo alemán, como también lo hizo Elmer Rice una temporada más tarde en "La máquina de sumar".

Durante los siguientes diez años O'Neill realizó experimentos por diversos caminos, además del expresionista, a medida que se esforzaba por elevar el drama y llevarlo más allá del simple realismo. En "Deseo bajo los olmos" utilizó un decorado compuesto del exterior y cuatro habitaciones de una granja. Es esta una de sus obras más conseguidas. En "The great God Brown" y en "Days witthout end"" dramatizó la dualidad de las personalidades, haciendo que la mayor parte de los personajes utilizaran una máscara, además de su cara normal en la primera, y que dos actores representaran al mismo personaje en la segunda. En su obra simbólica "Lazarus Laughed", todos los actores utilizan máscaras.

En "Strange Interlude" ("Extraño interludio") en forma mucho más constante que en "The Great God Brown", se valió de soliloquios para expresar los pensamientos íntimos que sus hombres y mujeres no podían expresar de otra manera. En "Mourning becomes Electra" ("A Electra le sienta bien el luto") —que como "Strange Interlude" tiene casi las dimensiones de una trilogía— obtuvo notable éxito al resolver el problema más difícil que se planteó. Acudiendo a Esquilo en la trama, combinó el asesinato que comete Clitemnestra en la persona de su marido, más el que comete su hijo con ella y con su amante, con la atmósfera de la Guerra Civil y con algunos conceptos freudianos de la época del autor.

Algunos piensan que al final, cuando O'Neill añade el impulso incestuoso que alimenta un hermano hacia su hermana, "Mouring becomes Electra" se desvían un tanto. Otros estiman que en cuanto obra teatral es la mejor obra del dramaturgo, y no "Deseo bajo los olmos".

Fue más lejos que los autores norteamericanos de su época, al buscar y realizar profundas y amargas verdades psicológicas. O'Neill, más que ningún otro, es el innovador del teatro del Nuevo Mundo.

DOS PELICULAS

Mañana, TVE emitirá a las 21.30 por el Primer Programa, la película "Un magnífico bribón", producción de 1966 dirigida por Jack Smight. Son sus principales intérpretes Warren Beatty, Susanne York, Clive Revill, Eric Porter, Murray Melvin y Jane Birkin. La trama de la película es la siguiente: Un jugador profesional logra introducirse en la fábrica de naipes "Kaleidescope", proveedora de los principales casinos de Europa, y marca las planchas de edición de las barajas, lo que después le permite jugar sin posibilidad de error. La Policía descubre el truco, pero le propone un curioso plan...

Pianista y diplomado en Bellas Artes, Jack Smight trabajó para la Plantation Playhouse como actor, escenógrafo y director. Se trasladó a Hollywood en 1951, donde trabajó como actor radiofónico. El mismo año comenzó a trabajar para la televisión, formando equipo con Arthur Penn, John Rich y Bud Yorkin, director de la popular serie "One man's family" en 1953, pasó luego a Nueva York, donde ganó un Emmy —máximo galardón televisivo— por su emisión "Eddie", con Mickey Rooney. Su primera película como realizador fue una comedia: "Guapa, rica y casadera". Cultivó después el "thriller" con "El tercer día", para alcanzar notoriedad con "Harper, investigador privado", probablemente el único intento logrado del cine norteamericano actual para resucitar la gran tradición del film negro establecida por "The big sleep", de Howard Hawks. Le siguió "Magnífico bribón", "Comando secreto" "Así no se trata a una dama" .. o sí" y "The illustrated man".

Warren Beatty, nacido en 1938, es hermano de Shirley Mac Laine. Tras una breve actividad como jugador de pelota base, marchó a Nueva York para seguir los cursos de Stella Adler. Su labor en la TV y en el teatro le valió ser elegido por Elia Kazán para protagonizar "Esplendor en la hierba", en 1961. Lanzado como galán romántico en la línea de James Dean, actuó seguidamente en "La primavera romana de la señora Stone", de José Quintero, "Su propio infierno", de John Frankenheimer; "Lilith", de Robert Rossen; "Mickey One", de Arthur Penn y "The only gameintown", de George Stewens, entre otros films.

El jueves 22 de Enero, por el Primer Programa, Televisión Española, ofrecerá a continuación de la Segunda Edición de Telediario la película "La fragata infernal", dirigida en 1962 por Peter Ustinov. Su principales intérpretes son Robert Ryan, Peter Ustinov, Melvyn Douglas, Paul Roger, Terence Stamp, David McCallum.

Resumen: —Golfo de Vizcaya, La fragata "Vengador" de la Marina de Guerra británica cumple una misión rutinaria de patrulla. En su rumbo, se encuentra con un mercante también inglés, al que obliga a detenerse para enrolar a alguno de sus hombres en su propia tripulación según costumbre y privilegio de la época. Un solo marinero del mercante, Billy Budd, es alistado y trasladado a la fragata donde pronto se enfrentará con el brutal reglamento de la Armada inglesa).

Escritor, actor y director inglés, Peter Ustinov se formó en la Wesminster School. Combatió en la Segunda Guerra Mundial Licenciado, se dio a conocer en el teatro en 1939. Más tarde, destacó como autor y consiguió grandes éxitos por ssu comedias "El amor de los cuatro coroneles", "El momento de la verdad"... Su actividad cinematográfica como actor, la inició en 1940 y apagó su carrera como director que abrió en 1946. Cabe destacar en esta última faceta "La fragata infernal", notable adaptación de una novela de Melville que escribió Robert Rossen. Su físico fuertemente caracterizado y su temperamento humorístico le hicieron muy dotado para los papeles de composición.

Robert Ryan desempeñó numerosos oficios en su juventud, entre ellos el de boxeador. Decidió finalmente, probar fortuna en el teatro. Tras estudiar declamación y llevar a cabo un largo aprendizaje profesional, logró actuar en compañías importantes con primeras figuras del cine. El documentalista Pare Lorentz le proporcionó la oportunidad de entrar en contacto con varios productores cinematográficos y en 1940 se dio a conocer en Hollywood. Edward Dmytryk le ofreció su primer gran papel en "Encrucijada de odios"; desde entonces creó una fascinante galería de gansters y aventureros, a los que su expresión desencantada y su fuerte temperamento dieron un relieve personal y desacostumbrado.

«El Arlanzón», dentro del programa «Los ríos», pasado mañana

Y el viernes, otra vez «Un, dos, tres...»

El miércoles 21 de Enero, a las ocho de la tarde, y por el Primer Programa estará en pantalla una serie de telefilmes que sustituirá a la producción de la RAI "Dedicado a un médico". Se trata de una realización de la ORTF francesa titulada "Las buenas apariencias". La serie, que consta de siete episodios está basada en la novela de Emilio Zola: "Port Boullie", está dirigida por Ives Andrés Hubert e interpretada por Roger Van Hool, Lucien Hubert, Marie France Pisier, Juliet Mills, Mónique Vita.

Un joven, Octave Mouret (papel que interpreta Roger Van Hool llega a París a buscar fortuna, harto de las condiciones de vida provincianas en las que ha vivido hasta entonces. A su llegada a la capital francesa se instala en una casa de vecinos en la que conviven desde los más respetables burgueses de los pisos bajos, hasta miembros de la clase proletaria.

A lo largo de los episodios, Octave, conoce intensamente a los restantes vecinos y se da cuenta que las clases sociales son ficticias, unas meras apariencias, mantenidas a toda costa en una época en decadencia.

LOS RIOS: EL ARLANZON

El miércoles 21, a las 21,30 y por el Primer Programa, dentro del espacio "Los ríos", se emitirá el río Arlanzón que nace en la Sierra de la Demanda, pasa por Burgos y va a desembocar al Pisuerga, cerca de Torquemada. La dirección es de A. Jiménez Rico, sobre guión de Eduardo Delgado.

VUELVE "UN, DOS, TRES..."

El día 23 de Enero, a las 22.30 y a través del Primer Programa, se inicia el retorno del popular programa concurso que, con dirección de Narciso Ibáñez Serrador, se ofrecerá la noche de los viernes, presentado por Kiko Ledgard y la colaboración de Valentín Tornos, "Don Cicuta".

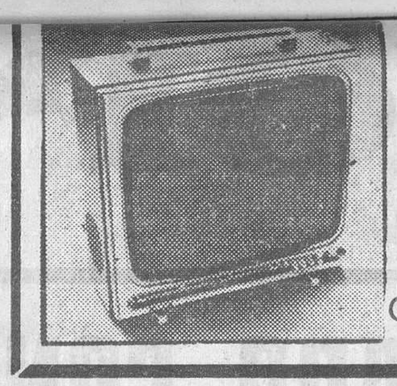

WERNER
"Las cosas claras"

TELEVISORES NEGRO Y COLOR
PAL y SECAM
«INDISTINTAMENTE»
SONIDO - ALTA FIDELIDAD
La máxima calidad al mejor precio

CONCESIONARIO: frimet s.a.
Avda. del Cid, 32 - Teléfono 225975

PRESENTA EL PROGRAMA DE TV ESPAÑOLA

LUNES

13,45 Carta de ajuste
14,00 Programa regional simultáneo
14,30 Aquí, ahora
15,00 Telediario
15,30 Revistero
16,00 Novela. — "Caza menor", de Elena Soriano. (Cap. VI).
18,30 Apertura y avance informativo
18,35 Un globo, dos globos, tres globos
20,00 Revista de toros
20,30 Estudio estadio
21,00 Telediario
21,30 Teatro: "Deseo bajo los olmos", de Eugene O'Neil Emilio Gutiérrez Caba, María Massip, José Calvo, Daniel Dicenta, Roberto Martín. El viejo granjero Cabot se ausenta de la granja sin comunicar nada a sus hijos, Simeon, Peter y Eben. Estos trabajan la tierra más por temor que por cariño hacia su padre al que odian profundamente por su dureza y exigente trato. Simeon y Peter piensan marchar a California en busca de oro. Eben, creído de que la granja le pertenece por herencia de su madre, compra la parte a sus hermanos El regreso del padre, acompañado de su nueva esposa, Abbie, hace que entre Eben y ella surja una profunda aversión, aversión que poco a poco se va transformando hasta convertirse en una pasión arrolladora.
23,25 Ultimas noticias
23,30 Reflexión
23,35 Despedida y cierre

MARTES

13,45 Carta de ajuste
14,00 Programa regional simultáneo
14,30 Aquí, ahora
15,00 Telediario
15,30 Revistero
16,00 Novela
18,30 Apertura y avance informativo
18,35 Un globo, dos globos, tres globos
20,00 Viajar
20,30 Cultural informativo
21,00 Telediario
21,30 Cine: "Un magnífico bribón" Warren Beatty, Sussane York, Clive Revill, Eric Peter, Murray Melvin y Jane Birkin. Un jugador profesional logra introducirse en la fábrica de naipes "Kaleidoscope", proveedora de los principales casinos de Europa y marca las planchas de edición de las barajas, lo que después le permite jugar sin posibilidad de error. La Policía descubre el truco pero le propone un curioso plan.
23,25 Ultimas noticias
23,30 Reflexión
23,35 Despedida y cierre

MIERCOLES

13,45 Carta de ajuste
14,00 Programa regional simultáneo
14,30 Aqui, ahora
15,00 Telediario
15,30 Revistero
16,00 Novela
18,30 Apertura y avance informativo
18,35 Un globo, dos globos, tres globos
20,00 Las buenas aparciencias. "Primer episodio" — Octavio Mouret, un joven provinciano y ambicioso y con pocos escrúpulos, llega al París de principios de siglo, dispuesto a hacer fortuna. En la casa en que se aloja conviven desde los más respetables burgueses de los pisos bajos hasta miembros de la clase trabajadora. Octavio empieza a conocer a sus nuevos vecinos.
21,00 Telediario
21,30 Los ríos. — "El Arlanzón".
22,00 Este señor de negro. — "Encarnita" José Luis López Vázquez, Florinda Chico, María del Carmen Prendes, Angeles Garralón, Conchita Velascó, Juanito Navarro. La dependienta de la joyería le anuncia a su patrón que está embarazada. Este, preocupado por el porvenir de la chica, y, sobre todo, por el buen nombre del establecimiento, decide arreglar la cuestión.
22,30 La hora de... Augusto Algueró Como artistas invitados, Caterina Valente, Frank Johan, Rocío Dúrcal, Mari Santpere, Frank Ifield, Conchita Velasco, Madeleine Bell y Ursula Sipinska.
23,25 Ultimas noticias
23,30 Reflexión
23,35 Despedida y cierre

JUEVES

13,45 Carta de ajuste
14,00 Programa regional simultáneo
14,30 Aquí, ahora
15,00 Telediario
15,30 Revistero
16,00 Novela
16,30 Concierto. "Pequeña misa solemne, de Rossini
18,30 Apertura y avance informativo
18,35 Un globo dos globos, tres globos
20,00 El campo
20,30 Ballet "Paso a dos", de Tchaikowsky, y "Ramificaciones."
21,00 Telediario
21,30 Cine: "La fragata infernal" (1962). Robert Ryan, Peter Ustinov, Melvyn Douglas, Paul Roger Terence Stamp y David Mc Callum. Golfo de Vizcaya, 1797. La fragata Vengador de la Marina de Guerra británica cumple una rutinaria misión de patrulla. En su rumbo se cruza con un mercante también inglés, al que obliga a detenerse para enrolar a alguno de sus hombres en su propia tripulación, según costumbre y privilegio de la época. Un solo marinero del mercante, Billy Budd, es alistado y trasladado a la fragata, donde pronto se enfrenta con el brutal reglamento de la Armada Inglesa.
23,40 Ultimas noticias
23,45 Reflexión
23,50 Despedida y cierre

VIERNES

13,45 Carta de ajuste
14,00 Programa regional simultáneo
14,30 Aquí, ahora
15,00 Telediario
15,30 Revistero
16,00 Novela
18,30 Apertura y avance informativo
18,35 Un globo, dos globos, tres globos
20,00 En ruta. "Regreso al hogar". El collar de perlas extraviado por la mujer de Sonny continúa sin aparecer y su propietario Felton, ordena a sus matones, como represalia, que roben el camión y lo escondan en un garaje.
21,00 Telediario
21,30 Informativo
22,00 El hombre y la Tierra
22,30 Un dos tres. Se inicia hoy el retorno del popular programa concurso que, bajo la dirección de Narciso Ibáñez Serrador, se ofrecerá la noche de los viernes, presentado por Kiko Legard.
23,25 Ultimas noticias
23,30 Reflexión
23,35 Despedida y cierre

SABADO

11,45 Carta de ajuste
12,00 La Guagua
14,30 Por las rutas de San Pablo. — "El motín de los plateros"
15,00 Telediario
15,30 Heidi. — "El cielo de los Alpes" Son constantes las alegrías y sorpresas para Heidi cuando ya en las montañas, comienzan los reencuentros. Todo sigue igual y sin embargo, todo ha cambiado.
16,00 Primera sesión. "Una grieta en el mundo". — Dana Andrews, Jeanete Scott, Keron Moore, Alexander Know y Peter Damon. Un proyecto científico para liberar la energía del magma terrestre a través de una perforación de las capas de la tierra, llevada a cabo con un explosivo nuclear, necesita un permiso especial debido al gravísimo riesgo que esto significa. La prohibición llega tarde y el proyectil es disparado y alcanzado el objetivo.
17,40 Dibujos animados
18,00 El circo de TV.E.
19,00 Avance informativo
19,05 Torneo
20,00 Portavoz
El deporte aéreo
20,30 Por la ruta de los descubridores españoles. — "Cómo sobrevivir en las selvas del Matto Grosso"
21,00 Informe semanal
22,00 Directísimo
23,30 Kojak. "246 para 200" Unos individuos tratan de robar un camión para cometer un atraco. La Policía, previamente avisada, frustra el robo y detiene a uno de los cabecillas. En la Comisaría, el detenido se niega a hablar y Kojak sospecha que sus compinches podrían estar preparando la realización de algún golpe importante.
00,25 Ultimas noticias
00,30 Reflexión
00,35 Despedida y cierre

DOMINGO

10,15 Carta de ajuste
10,30 El día del Señor. — Santa Misa.
11,15 Concierto — "XI Día Internacional del Canto Coral" (IV)
11,45 Gente joven
12,30 Sobre el terreno
14,10 Crónica de siete días
15,00 Telediario
15,15 La casa de la pradera.— "El mapache". Jack, el perro de los Ingells descubre un pequeño mapache abandonado y Laura insiste en quedárselo, aunque sus padres le advierten de que es un animal salvaje. El mapache contrae la rabia y los Ingells descubren que ha mordido a la pequeña Laura.
5,15 La banda del Mirliton
5,45 Abrete, Sésamo.
7,15 Voces a 45
18,00 El mundo de la TV
18,30 Película: "Vive" Desy Arnaz, Jr.; Season Huley, Michael Magotto, Anthony Zerbe, Pam, una joven que ha perdido a sus padres, conoce a través de un anuncio, en la Universida, a Berdt un joven sensible e inadaptado. *Ambos inician* juntos la lucha por la vida, apoyándose mutuamente.
20,00 Fútbol: Real Madrid Real Oviedo
22,00 Noticias del domingo
22,15 Las seis esposas de Enrique VIII. "Catalina de Aragón" Keith Mitchell, Annete Crosbie, Dorothy Thulyn, Ken Wynne y Sally Travers. Catalina de Aragón, casi una niña es enviada por sus padres, los Reyes Católicos, a la Corte inglesa, para contraer matrimonio con el adolescente príncipe Arturo de Inglaterra. La muerte de éste sin haber consumado el matrimonio la convertirá en reina viuda en una Corte extranjera. Y allí permanecerá como prometida del futuro rey de Inglaterra, Enrique VIII.
24,00 Despedida y cierre

SEGUNDO PROGRAMA (UHF)

LUNES

20,00 Presentación y avances
20,01 Hawai 5-0. — "Hay que enfrentarse a la realidad".
21,00 Jazz vivo Víctor Luque
21,30 Noticias
22,00 Cultura 2
22,30 Pequeño álbum de la Zarzuela. "Molinos de viento"
23,00 Página del lunes
23,30 Ultima imagen

MARTES

20,00 Presentación y avances
20,01 Polideportivo
21,30 Noticias
22,00 Opera. "Gemma di Vergy"
23,30 Ultima imagen

MIERCOLES

20,00 Presentación y avances
20,01 Revista de cine
21,30 Noticias
22,00 Cine club. Ciclo La generación perdida. "Fuerza bruta"
23,30 Ultima imagen

JUEVES

20,00 Presentación y avances
20,01 Planeta vivo. "Etiopía, el imperio misterioso"
21,00 Más allá "Ovnis" (II)
21,30 Noticias
22,00 Mundo pop
22,30 Tema 75
23,30 Ultima imagen

VIERNES

20,00 Presentación y avances
20,01 Documental "Las joyas del séptimo continente: en el fantástico reino de los peces"
20,30 Página del viernes
21,30 Noticias
22,00 A fondo
23,30 Ultima imagen

SABADO

20,00 Presentación y avances
20,01 Recuerdo del telefilme: Hoy: "Evasiones célebres Benvenuto Cellini"
21,00 Flamenco
21,30 Noticias
22,00 Concierto en directo
23,45 Ultima imagen.

DOMINGO

19,00 Presentación y avances
19,01 Disneylandia: "El coyote viajero"
20,00 Las calles de S. Francisco. "La sombra de un padre"
21,00 Noticias
21,05 La clave — "Los espías"
23,30 Ultima imagen

TRABAJOS DE CALIDAD
TALLERES GRAFICOS
DIARIO DE BURGOS
San Pedro de Cardeña. 34
Teléfono 20 73 58

PROFESIONALES

Abelardo Carazo
MATERNOLOGO DEL ESTADO
PARTOS Y GINECOLOGO
Vitoria 31 Teléfono 203591

Arias Martínez Mata
CARDIOLOGO
Avda. Reyes Católicos 5, 2.º E
Teléfono 200393

JOSE CARAZO
PARTOS Y ENFERMEDADES DE LA MUJER
Del Hospital de Barrantes y Cruz Roja
Vitoria 31-2.º Teléfono 203591

JOSE ALONSO
MEDICINA INTERNA CORAZON Y NUTRICION
Consulta de 12 a 3 y de 5 a 7
Espolón 24 — Teléfono 201912

DR. URGEL
RIÑON - PROSTATA VEJIGA
Consulta:
Lunes Miercoles Viernes
Carmen 4, 5.º C. De 4 a 6
De 4 a 6
Martes y Jueves en Cruz Roja.

Jose M.ª Martin Iglesias
Pedro Martin Iglesias
MEDICOS
ANALISIS CLINICOS ELECTROFORESIS
Del Igualatorio Médico Colegial
Consulta de 10 a 3
Sábados de 10 a 1
Teléfono 221166

Dr. Renedo
CIRUGIA VIAS URINARIAS
Concepción 15-2.º

RAMON LLORENTE
TRAUMATOLOGIA HUESOS Y ARTICULACIONES
Consulta de 12.30 a 2.30
Queipo de Llano, 7-4.º Izda. (frente Galerías Campo) y Clínica
Clínica San Juan de Dios de 4 a 5.30
Teléfonos 203900 y 204781

A. LOPEZ GOMEZ
GARGANTA NARIZ Y OIDOS
Consulta de 11 a 2
Espolón 28 Teléfono 203577

Graduación Gafas Técnicas modernas
OPTICA IZAMIL
LAIN CALVO, 28

OPTICA CIENTIFICA BURGALESA
GRADUACION CIENTIFICA DE GAFAS Y LENTILLAS
OPTICO DIPLOMADO COLEGIADO
Avenida del Cid 14 Teléfono 222608

Optica ESPADA
OPTICO DIPLOMADO A SU SERVICIO
Graduación de gafas con los medios técnicos más avanzados
PORTALES DE ANTON 8. — TELEFONO 201508

Eduardo Cardero
RADIOLOGO
San Pablo, 22
Teléfonos 206027 y 222137

MIGUEL CAMPO
TOCOGINECOLOGIA
Del Igualatorio Médico Colegial
CONSULTA
Horas concertadas
Tardes, horas concertadas
Avenida del Cid 3-2.º D
Teléfono 205207

I. LOPEZ SAIZ
ENFERMEDADES MENTALES Y NERVIOSAS
Consulta de 12,30 a 2
Teléfono 203478
Plaza Santo Domingo de Guzmán 4-1.º

ALONSO BAÑUELOS
OFTALMOLOGO
ESPOLON 2 Tel. 209349

V. OJEDA CARCEDO
APARATO DIGESTIVO Y NUTRICION
Análisis clínicos Rayos X Metabolimetría
Consulta de 10 a 1 y de 4 a 7
Vitria 20-1.º Teléfono 203667

ANUNCIESE en
La «HOJA DEL LUNES»

M.E.C.D. 2015

CAZA Y PESCA

TREINTA MIL LICENCIAS DE PESCA SE DESPACHARON EN BURGOS EL PASADO AÑO

Supuso un quince por ciento más que la anterior temporada

HASTA EL DIA 30 PUEDEN PRESENTARSE PETICIONES PARA EL SORTEO DE PERMISOS EN COTOS TRUCHEROS

Queda poco más de mes y medio para la iniciación de la nueva temporada de pesca. El pasado año se despacharon en nuestra provincia unas treinta mil licencias, lo que supuso un aumento de casi un quince por ciento respecto al año anterior. Y todo hace suponer que en el presente aquella cifra quede sensiblemente ampliada.

Si cierto es que la mayoría de esas licencias son para la pesca del cangrejo y que en el mes de Junio es cuando se acusa la afluencia masiva de solicitantes, conveniente es recordar a todos que como quiera la licencia tiene validez de un año a partir de la fecha de su expedición, debieran proveerse de la misma con anterioridad a aquel entonces en evitación de las consiguientes molestias de última hora.

Igual advertencia cabe hacer a los pescadores de truchas, máxime cuando estos deberán consignar en el impreso de solicitud de permisos para cotos el número y series de la licencia correspondiente.

El importe de dichas licencias no ha sufrido variación alguna, ajustándose al siguiente cuadro, añadiendo a las cantidades señaladas 10 pesetas por gasto de expedición y 3 más por sellos de la Mutualidad de Funcionarios del Ministerio de Agricultura:

Clase	Licencia
Especial	250
Nacional	150
Regional	100
Quincenal	60
Reducida	40

Recargos

Trucha	Salmón y trucha
125	250
75	150
50	100
30	100
20	100

PERMISOS PARA COTOS

Hasta el día 31 del presente mes pueden presentarse en la sección de Caza y Pesca de Icona las solicitudes para participar en el sorteo de permisos para la pesca de trucha en cotos. El impreso se facilita gratuitamente en dicha Sección pudiendo figurar en cada instancia hasta un máximo de seis pescadores, quienes consignarán la clase y número de su licencia, así como su domicilio, debiendo ir firmada por todos los solicitantes, indicando que no puede figurar cada pescador más que en una sola solicitud, ya que en caso contrario será objeto de exclusión.

El sorteo tendrá carácter público el día 2 de febrero a las doce del mediodía en la Jefatura Provincial de Icona y posteriormente se procederá a la confección del calendario para la elección de coto y retirada de los correspondientes permisos.

SIGUE LA CAPTURA DE JABALIES

La cuadrilla «Sáez-Royuela» sigue en cabeza por lo que se refiere a jabalíes abatidos durante la presente temporada. Parece ser que son ya 62 los capturados hasta el momento. Otras cuadrillas se van sumando a esta estadística. La peña «El Bacalao Gaytán», de Miranda de Ebro, llevan contabilizadas veinticinco piezas y el «Club Virgen de Valpeñoso», con feudo en Jaramillo del Quemado, ha conseguido otros 15 jabalíes, el mayor de 110 kilos y el menor rebasando los ochenta y cinco.

Tenemos pues, contabilizados hasta el momento y solo por tres cuadrillas 102 cerdosos. Si alguna otra cuadrilla burgalesa tiene la deferencia de contarnos su actual campaña cinegética, se lo agradeceremos. Asimismo admitiremos cuanta información se nos curse al respecto, agradeciendo —eso sí— la veracidad sobre lo informado.

FUYMA

El jueves en Madrid «cumbre» democristiana

Todos los sectores dispuestos a unirse

Participarían en la evolución pacífica hacia la democracia

Zaragoza. (Cifra.) — Ha continuado hoy en esta capital la asamblea interprovincial de la Unión Democrática Cristiana (U. D. C.) iniciada ayer bajo la presidencia, como moderador, de Luis Lacino Berdejo. Han asistido un centenar de personas de distintas provincias españolas.

A causa al parecer de la huelga de Correos en Madrid, no llegó a tiempo la invitación enviada al grupo de Ruiz Giménez. Sin embargo, el día 22 se celebrará en la capital española una «cumbre» entre los distintos grupos democristianos.

A lo largo de las reuniones se han tratado distintos temas con especial atención al que se refiere a la necesidad de integración de los distintos grupos de tendencias democrata-cristianas y la posible participación de los grupos de las regiones históricas.

Fueron estudiadas unas «bases programáticas» que pueden servir de fundamento para el contraste con otros grupos afines que puedan desarrollarse bajo la forma de un programa más concreto.

Fueron adoptadas las siguientes conclusiones:

1.—Dado el alto grado de madurez política y cívica demostrados por el pueblo español, la U. D. C. estima posible, sin por ello desconocer las enormes dificultades que se oponen a las transformaciones necesarias, una transición en paz hacia la democracia; una transición que permita conservar y aumentar los beneficios y ventajas sociales del desarrollo económico y esto para todos los españoles.

2.—En la presente coyuntura del país, la U. D. C. declara su convicción de que la gran mayoría de los españoles rechaza las vías de la violencia de cualquier clase y desea vivir en paz y libertad.

3.—La U. D. C. estima urgente constituir todos los núcleos auténticamente democristianos en un posible gran partido político y en tanto se ofrece legalmente esta posibilidad, trabajará preparando estructuras y cuadros para la futura formación política y luchando por la unidad de todos aquellos que propósito de seguir laborando por profesan unas mismas ideas.

4.—La U. D. C. manifiesta su la necesaria y total democratización de España.

5.—Solicita la supresión, con efecto retroactivo, de la condición de delito o infracción para aquellas acciones u omisiones que no la tienen en los países del Occidente y ello mediante la concesión de una total amnistía a quienes se hallaran incursos en el referido caso.

DECLARACIONES DE SILVA

Madrid. (Cifra.) — «Nosotros estamos en este momento dispuestos a convertirnos en partido político en cuanto los partidos políticos sean autorizados», ha manifestado el ex ministtro Federico Silva Muñoz, miembro de la comisión gestora de la proyectada asociación política Unión Democrática Española, en una entrevista para el espacio informativo «Será Noticia», que se emite los domingos dentro del diario hablado de las 22 horas de «Radio Nacional de España».

«Estamos —añadió— a la expectativa del discurso del presidente del Gobierno para saber a qué carta quedarnos. En todo caso, como asociación hasta ahora o como partido político en el futuro, estamos listos y dispuestos a actuar.»

PONIATOWSKI HABLA DE SU ENTREVISTA CON FRAGA

París (Efe). — "El Gobierno español lleva actualmente a cabo una acción de reforma y liberización democrática progresiva que debe ser seguida con atención y simpatía" declaró esta tarde a un periodista de la Radio nacional francesa, el ministro francés del Interior, Michel Poniatowski, antes de emprender viaje de regreso a París después de haberse entrevistado el sábado con su colega español, Manuel Fraga Iribarne.

El ministro francés señaló que habían tratado durante su entrevista con Fraga Iribarne de "ciertos problemas generales que interesan a nuestros dos países, en particular los que se relacionan con nuestros dos Departamentos ministeriales". Subrayó que Fraga Iribarne era no sólo ministro de Gobernación sino vicepresidente del Gobierno español.

Cuando el periodista le preguntó si había hablado del problema vasco" Poniatowski no lo negó, pero se limitó a repetir que habían tratado de temas de interés recíproco.

DISCURSO DE BLAS PIÑAR

Tenerife (Cifra). — En un hotel del Puerto de la Cruz se celebró esta tarde un almuerzo homenaje al consejero nacional Blas Piñar, al que asistieron medio millar de comensales y durante el cual, tras las intervenciones de Manuel Trujillo y Dorta y Gerónimo Delgado Aguiar, hizo uso de la palabra el líder de "Fuerza Nueva" quien en su larga disertación dijo que se oponía al centro, que su juicio está en función de la derecha y la izquierda y carece de voluntad propia. Atacó a la masonería, el comunismo y las fuerzas de oposición. Afirmó que España está desempeñando un papel universal y que ahora se está jugando no solo el futuro de España sino de la Historia.

Sobre el momento político actual señaló: «Estamos en unos momentos decisivos y todo depende de cómo se encauce la travectoria inmediata». «El desarrollo democrático, añadió, es el que estaba en marcha en nuestro pueblo y se trataba de hacerlo auténtico, es decir, de que la representatividad a través de las estructuras básicas de la sociedad española fuesen auténticas y sin presiones. Afirmó que no creía en lo que se llama «evolución democrática».

Devastador incendio en una empresa de Jaén

Los daños se elevan a unos cien millones de pesetas

Jaén (Cifra). — A unos cien millones de pesetas se calcula que se elevan las pérdidas producidas por un violento incendio declarado ayer en las naves de la empresa "Transporte Payá", sita en la calle República Argentina de esta ciudad.

El incendio se declaró y adquirió proporciones gigantescas con mucha rapidez, siendo desconocidas hasta el momento las causas que lo provocaron.

Fueron pasto de las llamas cinco camiones de gran tonelaje con toda su carga de mercancías diversas, y tres furgonetas, así como diverso material y las propias naves.

El incendio se propagó a unos almacenes de "Standard Eléctrica", colindantes al de la empresa de transportes, donde ardieron gran cantidad de elementos de material telefónico.

Los bomberos del parque municipal actuaron con gran diligencia y consiguieron la localización y posterior extinción del incendio.

Nueva batalla agrícola en el seno de la CEE

Dos muertos y 24 heridos, saldo de otra noche de violencia en Ulster

Bruselas (Efe). — La Comunidad Económica Europea ha puesto a punto un nuevo mecanismo para atenuar las restricciones a sus importaciones de carne bovina procedentes de terceros países.

Por cada kilo de carne bovina con hueso comprado a un centro de intervención (carne en stock), se concederá autorización para importar la misma cantidad.

No se ha establecido ningún límite de cantidades en este nuevo sistema .Las importaciones quedarán sometidas en un arancel del 5 por ciento del valor total para las carnes destinadas a transformación y del 40 por ciento para las demás (carne fresca, congelada, etc.).

UNA NUEVA BATALLA AGRICOLA

Bruselas (Efe). — Los precios de los productos agrícolas paar la campaña 1976-77 siguen el el aire en la CEE y los ministros de Agricultura de los nueve países comunitarios se reúnen mañana, lunes, en esta capital para librar una nueva batalla en tan delicado capítulo de la «Europa Verde», donde anualmente convergen de forma contrapuesta los intereses de los Gobierns de las instituciones rectoras de la Comunidad, de los agricultores y de los consumidores.

La complicada situación se centra en la diferencia entre la subida media de los precios propuesta por la Comisión Europea (entre un 5 y un 7'5 por ciento, según la situación monetaria de cada país miembro) y la mínima exigida por los agricultores (un 10'5 por ciento).

Las discusiones ministeriales que se prolongarán hasta el martes, haciendo honor a los tradicionales «marathones» de todos los años, para fiiar los nuevos precios agrícolas, no serán las últimas y se presentan bajo un clima más tenso de lo esperado como consecuencia de la reactivación de la «guerra del vino» entre franceses e italianos.

El sector lechero comunitario también conoce actualmente una difícil situación y los «nueve» no saben qué hacer con una superproducción que mantiene repletos los almacenes en forma de «stocks» de leche en polvo.

En los medios comunitarios se subraya al mismo tiempo que la tarea de llegar a un acuerdo entre tantas actitudes distintas se ve todavía más dificultada en esta ocasión por la grave crisis económica general que atraviesa la CEE

En este sentido ya se anuncia en Bruselas que el Consejo de ministros de Agricultura se reunirá nuevamente los días 16, 17 y 18 de Febrero para proseguir el debate sobre la fijación de los precios agrícolas.

También se informa que los primeros estudios de los expertos, en el seno del Comité especial de Agricultura de la CEE, coinciden en señalar la dificultad de conseguir un acuerdo, aunque lo explican en razón de la complejidad de algunas proposiciones técnicas de la Comisión Europea, sobre todo en lo que se refiere a relacionar el alza de los precios en cada país con su propia situación monetaria.

A modo indicativo, el índice del coste de la vida en los "nueve" ha variado entre un seis por ciento de subida en la República Federal de Alemania y un 25 por ciento en Gran Bretaña

Por este motivo, son los alemanes los que más se oponen a la subida de los precios de los productos agrícolas y sólo están dispuestos a aceptar un alza del 4 al 5 por ciento, con el fin de evitar que un aumento superior incida excesivamente sobre su índice del coste de vida.

Las correcciones monetarias para limitar las subidas encuentran la oposición de Bélgica y Holanda, que defienden la unanimidad en todos los mercados de la Comunidad.

En este clima de divergencias, los ministros de Agricultura deberán de armarse de mucha paciencia para desarrollar de manera constructiva sus debates e irse acercando poco a poco a una fórmula de compromiso, que ha de resultar necesariamente dolorosa para algunas de las partes implicadas en esta larga y dura batalla de los precios agrícolas comunitarios.

VIOLENCIA EN EL ULSTER

Belfast (Irlanda del Norte). (Efe.) Otra noche de violencia en el Ulster, con bombas y disparos, dejó dos muertos y 24 heridos, ocho de éstos de gravedad.

Una bomba que hizo explosión a últimas horas de la tarde de ayer en un bar de un barrio católico de Belfast mató a un hombre y una mujer que se encontraban en su interior y dejó heridas a 18 personas más.

Poco después otra bomba estalló en una casa de pisos cercanas: un hombre resultó gravísimamente herido y su esposa e hijo también se encuentran hospitalizadas con heridas leves.

Una joven protestante que paseaba por otro barrio católico de Belfast fue herida por un disparo de una ráfaga dirigida, al parecer, contra un joven de 15 años, católico, que resultó asimismo herido.

Detenciones en Madrid con motivo de una reunión no autorizada

Manifestaciones pro-amnistía en Bilbao y Carabanchel

Dos españoles, detenidos en Perpiñán

Madrid. (Cifra.) — La Oficina de Prensa de la Dirección General de Seguridad facilita la siguiente nota informativa:

En la noche del día 17, se tuvieron noticias de la celebración de una reunión no autorizada en el chalet número 11 de la calle Mesena, 17, próxima a la de Arturo Soria con la presencia de un elevado número de personas de marcadas tendencias políticas ilegales. Montados los servicios correspondientes se pudo apreciar el acceso de numerosas personas al citado inmueble, por lo que a las 12.30 horas de la noche, miembros de la Brigada Regional de Investigación Social penetraron en el mencionado local, hallándose con la presencia de 57 personas, no contaban con la autorización alguna, siendo conducidos a las dependencias policiales para su identificación, a excepción de dos miembros de la familia del propietario.

Efectuada aquélla se pudo determinar que de las 55 personas retenidas, 21 carecían de antecedentes relacionados con actividades ilegales, no así las 34 restantes. Entre estas últimas figuraban 22 abogados, entre ellos el propietario del inmueble, don Ignacio Montejo Uriol, abogado, que ha sido detenido anteriormente en tres ocasiones y una de ellas puesta a disposición del T. O. P., dos estudiantes, un arquitecto, un ingeniero y el resto de otras profesiones.

Los reunidos alegaron: unos, estar celebrando el cumpleaños del propietario del inmueble, y otros, estar reunidos para festejar la inauguración del chalet La mayor parte eran personas caractezidas por adscripción a organizaciones ilegales (CC. OO., partido comunista, etc.) o en estrecha relación con las mismas. Fueron hallados diversos documentos de contenido subversivo.

En el día de hoy se están practicando las diligencias oportunas para el esclarecimiento de los hechos y adoptar las decisiones que procedan sobre su situación personal.

MANIFESTACIONES EN CARABANCHEL

Madrid. (Cifra.) — Más de mil vecinos del barrio El Progreso (Carabanchel) se han manifestado poco después de la una y media de la tarde, con pancartas alusivas a la carestía de la vida, a la congelación salarial y la amnistía.

Los manifestantes se concentraron en la plaza de Tarifa y recorrieron las calles de Alvarez Abellán y Camino Viejo de Leganés sin provocar incidentes. Cuando los manifestantes, a los que se fueron uniendo en el trayecto otros grupos de personas, llegaron a la altura de la calle del General Barrón, varios vehículos de las fuerzas públicas les cortaron el paso y efectuaron una carga, ante lo cual la manifestación se disolvió. Según ha podido saber «Cifra», se han practicado cuatro detenciones: dos jóvenes y un matrimonio.

Por otra parte, a las once y media de la mañana, unas cuatrocientas personas, pertenecientes a los movimientos cristianos de la zona de Carabanchel y a trabajadores en huelga penetraron en la iglesia de San Roque, próxima a la calle de General Ricardos y solicitaron la celebración de una asamblea. Monseñor Oliver, presente en el templo, concedió una hora para la celebración de la asamblea, ya que, según expuso a los presentes, a las 12.30 necesitaba los locales para actividades parroquiales.

Los asambleistas fueron informados por representantes de «Standard», «Renfe», «Chrysler», «Isodel», «Enseñantes» y universitarios y acordaron apoyar las reivindicaciones de los huelguistas.

Finalizada la reunión a la hora prevista, los asambleistas marcharon pacíficamente por las calles de Alondra y General Ricardos. A la altura de Manuel Lamela, un oficial de la Policía Armada les invitó a disolverse. Los manifestantes solicitaron de la fuerza pública el llegar a la esquina de la calle Manuel Lamela y Alegría, donde se disolvieron y se retiraron en pequeños grupos.

DETENIDOS DOS ESPAÑOLES EN FRANCIA

Perpignan (Francia). (Efe.) — Dos súbditos españoles, apellidados Soler y Paláu, de 30 y 25 años respectivamente, serán puestos hoy a disposición de la Justicia en Perpignan.

La policía no ha precisado la fecha exacta ni las circunstancias de su detención. Señaló sin embargo que tuvo lugar como consecuencia de un robo de cheques, pero dio a entender que se les podría también inculpar de actos políticos ilegales, pues en sus domicilios han sido descubiertos prospectos revolucionarios redactados en español y explosivos.

MANIFESTACION EN BILBAO

Bilbao (Cifra). — Varios miles de personas se han manifestado, en el mediodía de hoy, por las calles céntricas de Bilbao, a los gritos de "amnistía" y "libertad".

Un grupo de asociaciones había solicitado el oportuno permiso del Gobierno Civil para celebrar esta manifestación; pero no fue concedido porque "información recogida —señala una nota hecha pública por el Gobierno Civil—, acredita la posibilidad de que con el pretexto de esta manifestación, ciertos grupos subversivos pretenden alterar el orden público".

Los manifestantes se fueron congregando en el puesto del Arenal, donde se encontraban presentes fuerzas de la Policía Armada, que fueron invitando a los reunidos a disolverse.

Hacia la una de la tarde, grupos de manifestantes lograron subir hacia la plaza de España y Gran Vía, donde se manifestaron con gritos y pancartas.

La Policía Armada realizó varias cargas y consiguió disolver al grueso de la manifestación.

Hacia las dos de la tarde, la normalidad había vuelto a la capital vizcaína. Se han producido varias detenciones.

PORTAAVIONES CAPAZ DE ALCANZAR LOS 150 KILOMETROS POR HORA

Revolucionará la táctica naval del futuro y la capacidad de las armas marinas

Los Angeles (Crónica de IPS, especial para nuestro diario). — Los Estados Unidos estudian actualmente la construcción de un nuevo portaaviones, que será capaz de alcanzar velocidades de 150 kilómetros por hora, es decir, unas tres veces superiores a las de los portaaviones existentes en la actualidad.

De acuerdo con el capitán Carl Boyd, director del proyecto, el nuevo portaaviones producirá un gran impacto en la táctica naval del futuro, e introducirá nuevas posibilidades en las armas empleadas por la Marina.

El portaaviones se deslizará sobre un colchón de aire, que reducirá extraordinariamente la resistentecia hidrodinámica.

El estudio del proyecto, que durará unos 12 meses, se basa en la previa realización de dos prototipos de 100 toneladas, que ya han sido probados con todo éxito, y que han alcanzado velocidades de hasta 80 nudos, es decir, unos 148 kilómetros por hora.

Los trabajos relativos a la tecnología a emplear, costes aproximados de construcción, gastos de mantenimiento y ventajas que representará en la lucha submarina, se están llevando a cabo por la Ocean Systems Organization df Lockheed Missiles and Space Co., en Sunnyvale, California, bajo la dirección de Edward Rich.

SORTEAMOS TELEVISORES COLOR

Ponga color en sus ahorros

Si ahorra con nosotros, en cualquiera de nuestras 85 sucursales repartidas por toda la geografía burgalesa, obtendrá los BOLETOS para participar en el GRAN SORTEO DE TELEVISORES DE COLOR. Así de sencillo.

Sólo por ahorrar, puede llegar a tener, si la suerte le sonríe, un magnífico televisor-color.

Ahorre con nosotros.

No deje pasar esta oportunidad de hacerse con un televisor-color, gratis.

CAJA DE AHORROS DEL CIRCULO CATOLICO

ANUNCIESE EN LA «HOJA DEL LUNES»

M.E.C.D. 2015

AUTO ESCUELA BURGALESA
GESTORIA PARDO
Especialidad en carnets clase «C» (camiones)

HOJA DEL LUNES

BURGOS, 19 DE ENERO DE 1976

Papelería TAGRA
FOTOCOPIAS EN EL ACTO
Vitoria, 13 Teléfono 20 28 52 BURGOS

«O España se proyecta con ímpetu a la mar o se sentirá asfixiada por la mar» (almirante Pita da Veiga)

El ministro de Marina presidió, en Barcelona el acto de entrega de los premios «Virgen del Carmen»

Gijón: entrega de una bandera de combate a la fragata «Asturias»

Barcelona (Cifra). — Bajo la presidencia del ministro de Marina, almirante Gabriel Pita da Veiga, ha tenido lugar este mediodía en el Salón Dorado de la Diputación provincial, la entrega de los premios «Virgen del Carmen 1975» dedicados a resaltar una serie de trabajos de difusión o erudición sobre temas marineros.

El acto fue precedido de una misa oficiada en la real capilla de San Jorge.

El presidente del Patronato de los premios «San Jorge», tras agradecer la presencia de las autoridades señaló que el principal objetivo de estos premios era «coregir la actual falta de interés del pueblo español hacia la mar». Dijo a este respecto más adelante, y ciñéndose al caso concreto de Barcelona que el puerto de la Ciudad Condal era a principios de siglo el más importante del país, en tanto que ahora había pasado a un segundo plano, lo que debía entenderse como un «toque de alarma».

Seguidamente hizo uso de la palabra el profesor de la Facultad de Derecho de la Universidad de Barcelona y de la Escuela Naval señor Olesa, quien dedicó su disertación a glosar la tradición marinera de Cataluña, y especialmente de Barcelona.

Acto seguido se procedió a la entrega de los premios.

Una vez entregadas las distinciones, se dirigió a los asistentes el director general de Coordinación Informativa, D. Carlos Sentís, quien efectuó una charla sobre geopolítica que fue seguida con enorme interés.

El acto se cerró con la lectura de diversos poemas sobre temas marineros.

DISCURSO DEL MINISTRO DE MARINA

Barcelona (Cifra). — El ministro de Marina almirante Pita da Veiga, al término de una comida de agasajo que le fue ofrecida por las primeras autoridades barcelonesas y la Junta directiva del Salón Náutico Internacional, pronunció un discuso en el que entre otras cosas dijo:

«Quedan lejanos los tiempos de la Marina catalano - aragonesa como los de las escuadras de galeras españolas, de Nápoles y de Sicilia, pero el Mediterráneo permanece.

Su peso, su influencia, sigue siendo decisivo para España y para Europa. Economía, estrategia y política sostienen indisociable su entramado».

«Alcanzan también nuevas dimensiones. Los intereses marítimos se extienden bajo las aguas y penetran en las entrañas de su fondo y se reactiva el ciclo sempiterno: los intereses reclaman la presencia de la fuerza. Junto a las actividades marítimas tradicionales mercantes, pesquera o recreativa, nace una nueva para la explotación del subsuelo marítimo. Y todas requieren el resguardo de la Fuerza Naval.

El poder marítimo se renueva. Y España, que como he dicho en otras ocasiones, es un archipiélago desplegado en la encrucijada Atlántico-Mediterráneo y Euro africana, ha de entender que su prosperidad está inevitablemente ligada a la armónica expansión de los factores de su poder marítimo.

Contribuir a esta comprensión es el benemérito esfuerzo que premiamos bajo la advocación de la Virgen del Carmen. Patrona común de todas las actividades marítimas.

La Fuerza Naval es para pujanza de la Fuerza Naasfixiada por la mar. Lo que no puede esperarse de ella. España es tanto sus tierras como sus espacios marítimos. Y éstos no tienen otro límite definido más que la limitación de nuestros medios, de nuestra capacidad de presencia y acción.

La fuerza naval es para España una necesidad. Y hoy como antes la debilidad o la pujanza de nuestra fuerza naval dará la medida de la prosperidad y de la fortaleza de la nación.

Quien no tiene fuerza para respaldar sus intereses, ha de caer siempre ante el interés ajeno. Y son muchos los intereses de España en la mar».

Es cierto que vivimos circunstancias económicas difíciles, pero ello no puede movernos a olvidar la necesidad de un esfuerzo económico nacional para que la Armada y los restantes componentes de la defensa nacional alcancen el nivel de desarrollo general de la Nación".

ENTREGA DE UNA BANDERA

Gijón (Cifra). — A las doce de la mañana se ha celebrado en el puerto de Gijón-Musel, el acto de entrega de la bandera de combate que la Diputación provincial de Asturias ofrece a la fragata "Asturias".

La bondad el día, contribuyó a la brillantez del acto, al que asistieron millares de personas. El Ayuntamiento de Gijón había establecido servicio de autobuses gratuitos que trasladaron al puerto asturiano a gran cantidad de gijoneses. La ceremonia fue presidida por el capitán general de la zona marítima del Cantábrico, almirante González Aller Balceyro que pasó revista a una compañía del tercio Norte de Infantería Marina y a otra del Ejército de Tierra que le rindieron honores. Acompañado del capitán general de la séptima región, gobernadores civil y militar y demás autoridades. La fragata "Asturias" estaba acompañada por la fragata "Legazpi" y a bordo de la primera formaba toda su dotación.

En primer lugar se procedió a la petición de la bandera actuando como madrina la esposa del presidente de la Diputación. El comandante del "Asturias" señor Nardiz de Vial recibió la enseña y pronunció un emotivo discurso.

A continuación entre las salvas de ordenanza fue izada la bandera en el mástil de la fragata celebrándose a continuación una misa de campaña a la que asistió un gran gentío. Seguidamente las fuerzas que rindieron honores desfilaron ante las autoridades.

PEDRO CALDERON DE LA BARCA

I

Por José María BURTA

Las liras de los poetas se templaban acordes en el siglo XVII. Tiene este siglo y en Madrid, una de tantas familias nobles. Un tal Don Diego señor de la casa de Calderón y Sotillo en la Montaña. Un alma unió Dios a un cuerpo. Mi concepto del inicio de la vida es así. El canto de esta vida comenzó sus primeras notas el 17 de Enero de 1600. Un Santo destacaba en las conmemoraciones de la Iglesia: San Antonio Abad. Y comenzó a ser Don Pedro Calderón de la Barca Henao de la Barrera y Riaño.

Su padre Don Diego Calderón de la Barca era secretario del Consejo de Hacienda en tiempo de Felipe II y Felipe III. Su madre, Doña Ana María de Henao y Riaño, era de hidalgo linaje. Quizá esto explique algo la temática de sus versos. No había llegado aún a los diez años, cuando entró a estudiar con los jesuitas en el Colegio Imperial. Se sabe que su abuelo, don Luis de Riaño, fundo en 1612 una capellanía. Mecido por las pretensiones de su abuelo, se sintió llamado a disfrutarla Pedro. Mas para ello había de ser clérigo de Misa. Ya por esta época escribió la comedia El carro del cielo. Se ha perdido. Contaba trece años. Colgó sus libros al brazo y siguió sus estudios en Alcalá de Henares para empezar la carrera eclesiástica en 1614. Un curso de un año permaneció allí. Un día triste de 1615 muere su padre. Ramaje de disensiones.

Su padre había casado en segundas nupcias con doña Juana Frayle Caldera. Una cuestión de dote le llevó a pleito en compañía de sus hermanos contra su madrastra. Vaivenes familiares. Y se trasladó en este mismo año de 1615 a la Universidad de Salamanca. A sus quince años se enfrentó con el estudio pausado de Cánones. Hasta 1620. De allí salió con una sólida formación teológica, sin llegar a abrazar el sacerdocio. Mecido por la hamaca de las musas, concurrió al certamen poético que se celebró en Madrid en 1620 para solemnizar la beatificación de San Isidro. Por esta misma época Calderón y sus hermanos Diego y José, fueron culpados de la muerte de un hombre. Para pagar su delito tuvieron que vender un oficio de escribano de Hacienda en 1622. En este mismo año acudió al certamen literario por la canonización de San Francisco Javier, San Isidro, San Ignacio y Santa Teresa.

Cuando transcurría el 1623 escribió la comedia heroica «Amor, honor y poder». Fue estrenada en el Real Palacio, como casi todas sus primeras comedias. En los dos años siguientes sintió el afán de viajar y lo hizo por Italia y Flandes. Vuelto de sus viajes, tuvo lugar un incidente: Pedro de Villegas, hijo del cómico Antonio de Villegas, hirió a un hermano de Calderón. Para evitar que le tomaran represalias, se refugió en el convento de las Trinitarias. Don Pedro no se rindió ante el asilo eclesiástico y le siguió en compañía de alguaciles y más personas violando el asilo. Por esta causa, el padre Hortensio Paravicino, en una de sus predicaciones en la Corte atacó a los comediantes y poetas dramáticos. Calderón no se dejó avasallar y en la obra que llevaba entre manos, «El príncipe constante», se burla, por boca del gracioso, de los sermones de «Beberia», refiriéndose al «Emponomio Horténsico».

Paravicino, en 1629 se quejó al Rey, mas convenía que el sol de la paz brillase. De aquí que el presidente de Castilla, don Gabriel de Trejo y Paniagua, apaciguase la situción, evitando la discordia que buscaba el ofendido orador. Damos paso a 1630, año en que Lope de Vega en «Laurel de Apolo» elogia a Calderón como a uno de los buenos poetas de Madrid. En el 1634 ya se venía ocupando Calderón de los Autos Sacramentales. 1635 con su cetro de novedades, nos ofrece la inauguración del palacio del Buen Retiro. Con este fin, se representó su comedia de tramoya «El mayor encanto, amor». El Rey, por su propia decisión, le otorgó en 1636 el hábito de Santiago, que supo llevar siempre con gran dignidad. Al año siguiente lo tuvo en su poder y pasó al servicio del Duque del Infantado Gozaba del favor real.

Cuando corrían los días de 1638 parece ser que asistió al socorro de Fuenterrabía y estuvo en Valencia. En el 1640 tiene lugar uno de los rasgos más hermosos de su vida. Se ha levantado la rebelión en Cataluña. En calidad de Caballero de Santiago siente latir en ansia de lucha de las antiguas milicias. El pueblo hispano no sabe cómo levantar tropas para sofocar dicha rebelión. Y Calderón resucita el antiguo espíritu caballeresco de esta Orden. No bastaban los hábitos que evocaban meros títulos honoríficos. Y Calderón, promotor de este bello gesto y los caballeros de Santiago se incorporaron al ejército. Felipe IV no quería exponer a su favorito a los peligros de la guerra. Le ordenó que no podía salir de la Corte hasta que escribiese una comedia destinada a ser representada en el Buen Retiro, con el estanque como escenario.

Parece ser que, obediente, la compuso en ocho días. Su título «Certamen de amor y celos». En seguida dejó las estrofas y tomó las armas camino de Cataluña. Trompetas, griterío, escaramuzas y muerte fueron el marco en que se desenvolvió En su hoja de servicios se dice que se señaló «como muy honrado valiente caballero» y que se portó «como de su persona y portes se podía esperar». Naturaleza humana de cristal quebradizo, salió herido.

Perdió en esta empaña a su hermano don José. A Calderón le concedieron después de su retiro en 1642, una pensión de 30 escudos. Su fantasía siguió creando. Vino 1648, en que se permitió por fin, la representación de sus Autos Sacramentales. Y se le encargó de escribir los que se representaban en Madrid. A su regreso pues, de la guerra, no se movió casi de Madrid. Durante un período de tiempo estuvo al servicio del Duque de Alba. De abolengo ardiente hispano, tuvo un hijo natural cuya madre murió. Un día de 1651 se ordenó sacerdote. Desde este momento no continuó las locuras de su mocedad.

Lo cierto es que como sacerdote fue ejemplarísimo. Vocación sincera. Ascendió a los Andes de la virtud con voluntad férrea. En el 1653 logra la Capellanía de Reyes Nuevos de Toledo. Y es trasladado a la ciudad imperial. Ingresó en la Hermandad del Refugio. En 1663 es nombrado capellán de honor de Su Majestad. Para llevar a Dios entre las platas. Para ello este mismo año se estableció en la Corte. Ingresó en la Congregación de Presbíteros naturales de Madrid, de la que fue capellán mayor en 1666. Pero en el 1680 compuso «Hado y divisa de Leónido y de Marfisa», su última comedia. El 25 de Mayo de 1681 llegó a él la muerte, cuando se estaba ocupando de redactar los Autos Sacramentales de aquel año. El león de la caducidad había afianzado sus garras en su propia mortalidad. Dejó su herencia a la Congregación de Presbíteros naturales de Madrid los manuscritos a don Juan Mateo Lozano, cura de San Miguel, amigo suyo. Desprendido de los oros y riquezas, dispuso que su cadáver fuese conducido descubierto hasta el sepulcro, para que quienes tanto le aplaudieron considerasen el destino de las glorias humanas.

Y la Congregación de Presbíteros naturales de Madrid le dio sepultura en la parroquia del Salvador. Allí quedó don Pedro con sus ochenta y un años cuatro meses y ocho días. Dos aspectos presidieron su vida: la meditación y el estudio. Todas las castas se quedaron aquí. Sólo la nobleza de espíritu trasciende a la eternidad. Se quedan el gran amigo de su juventud, don Cristóbal Lozano y todos los que tuvo en la Congregación del Oratorio del Olivar, al que perteneció. Sus glorias épicas, sus triunfos como poeta de la Iglesia y del pueblo entero se quedaron aquí. Aquí quedaron Antonio Coello y Ochoa Antonio de Solís y Rivadeneyra y Juan de Zabaleta, colaboradores y amigos. Aquí quedaron su reputación de buen soldado en Flandes y en Lombardía, los amoríos, pendencias, cuchilladas y heridas de sus mocedades. Aquí quedaron el luto nacional por su fallecimiento y los elogios fúnebres que se imprimieron en Valencia para honrar su memoria. Porque todo este fragor de la Tierra no es posesión para el futuro, sino medio de transporte para ese futuro. Con ello se hacen caminos.

NUEVE JEFES DE GOBIERNO Y DIECINUEVE MINISTROS EUROPEOS, PRESENTES EN LA CONFERENCIA SOCIALISTA DE COPENHAGUE

(Viene de primera página)

Según el referido diario, el jefe de la delegación danesa propondría una resolución, condenando la participación de los socialistas en coaliciones gubernamentales con los comunistas, tema éste complejo y sobre el que Francois Mitterrand, primer secretario del partido socialista francés dará la réplica a Jorgensen. El excandidato a la presidencia de la República francesa no olvida que su alianza con el partido comunista francés y los radicales de izquierda le permitió obtener un elevado número de votos en las elecciones presidenciales del 74, rozando casi la primera magistratura gala.

Mitterrand sabe que la única estrategia posible para su elección o para conquistar la mayoría en las legislaturas residen en la unión de la izquierda. Pero de ahí a pensar que podría ser aceptada por los demás países europeos hay un gran abismo que muchos de sus correligionarios no parecen dispuestos a franquear. Pero todavía no se ha llegado en Helsingor a la discusión de ese delicado punto. El propio Mitterrand todavía no ha llegado a Copenhague. Según las informaciones que hemos podido recoger confidencialmente la verdad es que resulta muy difícil acceder a las fuentes informativas y que en la mayoría de los casos debemos darnos por satisfechos con una discreta «fuga».

Hasta el momento los periodistas no hemos podido entrar en contacto con las delegaciones. Para poder sortear la implacable vigilancia de los 350 policías que velan por la seguridad de nueve jefes de Gobierno y 19 ministros reunidos son necesarias buenas dosis de habilidad y audacia. Y cuando algún informador logra penetrar en la zona prohibida (en donde, además de trabajar, los participantes residen en coquetos chalets), ahí están los helicópteros para denunciar la presencia de intrusos.

Hemos podido saber, sin embargo que la totalidad de los invitados estará presente en la sesión de esta tarde, en donde, según fuentes fidedignas, será discutido el informe de Francois Mitterrand sobre las relaciones entre socialistas y comunistas. Un tema «con patatas calientes», como escribe «Politiken», para expresar gráficamente el animado debate que opondrá a social-demócratas, encabezados por H. Schmidt y Anker Jorgensen y «socialistas en la oposición», según la expresión de un dirigente sueco y que defiende Mitterrand.

EL VIAJE DE WILSON

Londres (Efe). — El primer ministro británico, Harold Wilson, viajó hoy de Londres a Copenhague para asistir en esa ciudad a la reunión de dirigentes socialistas europeos.

Wilson, que marchó acompañado del secretario del Foreign Office, James Callagham, viaja en calidad de dirigente del partido laborista (socialista) británico, así como de primer ministro dijo un portavoz oficial.

Antes de regresar mañana, lunes, a Londres, Wilson y Callagham discutirán además de problemas relacionados con el momento del socialismo europeo, otros temas de política internacional con las figuras asistentes a esta reunión, entre las que se encuentran el canciller de la República Federal alemana y los primeros ministros de Holanda, Suecia y Malta.

La Democracia Cristiana no está vinculada ni a la «Junta democrática» ni a la «Plataforma»

Valencia (Cifra). — "Todas las ideologías tienen que evolucionar al compás de los tiempos. Si la C.E.D.A. existiera hoy, no sería lo que fue", ha manifestado José María Gil Robles al periodista del diario "Las Provincias", Salvador Barber.

"Desde los mítines de Mestalla y la plaza de toros en 1935 no había hablado en público en Valencia", continuó diciendo Gil Robles quien mañana lunes, por la tarde, pronunciará una conferencia en el Ateneo Mercantil, invitado por el Instituto Social Empresarial.

Afirma que en Valencia obtuvo siempre gratos recuerdos, aquí "definí claramente —agrega— la posición de la C.E.D.A. en relación con la República".

"La Federación Popular Democrática no es una continuación de la C.E.D.A. —dijo—... y no creo engañarme al augurar un espléndido porvenir a la ideología democristiana en el país valenciano".

Subrayó José María Gil Robles que la Democracia Cristiana no formaba parte de la "Junta Democrática", y que la F.P.F. no está vinculada tampoco con la "Plataforma".

Ultimo material del Sahara a la península

Arrecife de Lanzarote (Cifra). El último material militar español retirado del Sahara ha sido enviado a la Península desde Arrecife a bordo del buque transporte de la Armada "Conde de Venedito" que ha zarpado rumbo a Cádiz.

Dicho material consiste en diez góndolas para transportar carros de combate a través del desierto, integradas cada una por un camión y plataforma de remolque, pesando en total las diez góndolas alrededor de trescientas toneladas. La operación de carga, que duró diez horas, se llevó a efecto con toda normalidad en el muelle comercial lanzaroteño, pese a las dificultades de traslado.

También cargó el "Conde de Venedito" varios tractores, material todo éste perteneciente a una división acorazada con sede en Madrid.

HUNDIMIENTO DE UN TRANSBORDADOR

37 personas ahogadas

Seul (Efe-Reuter). — Se teme que hayan perecido ahogadas unas 37 personas al hundirse un transbordador frente a la isla coreana de Ullung, ha informado hoy la Policía.

En el barco, de 7 toneladas, iban a bordo 56 personas, de las que solamente 19 pudieron ganar la orilla a nado o fueron rescatadas de las aguas.

La mayor parte de los pasajeros regresaban de una boda celebrada en un pueblo cercano.

EXALTACION DE LA MONARQUIA ESPAÑOLA EN ROMA

(Viene de primera página)

Tras expresar "confianza, apoyo y solidaridad operante al pueblo español, al Rey, a todos los grupos sociales" y hacer una especial manifestación de reconocimiento al "papel de la Prensa española", se refirió el líder monárquico italiano a la "tendenciosidad con que en Italia se siguen los acontecimientos españoles, y como se desvirtúan las informaciones, porque sólo hay espacio para los totalitarios y los violentos".

Narró algunos detalles de las ceremonias realizadas en Madrid con motivo de la proclamación del Rey Juan Carlos I y subrayó el entusiasmo popular.

Sergio Boschiero concluyó diciendo: "Dios guíe al Rey y al Gobierno de España, y asista al pueblo español en momentos tan delicados. España, con su disciplina, con su tesón, su valor, su coraje, la entereza y los principios admirables de su pueblo, sabrá superar los obstáculos", e hizo votos para que, "en la crisis de valores del espíritu, del patrimonio en ruina de los principios, un país como Espaañ, con un papel determinante en la Historia de Europa, vuelva a ejercer la misión que le corresponde. Una Monarquía, a 25 años del año 2000 y en un momento que podría marcar el comienzo de un ciclo histórico favorable para la restauración de aquellos valores espirituales, humanitarios y patrióticos que han sido siempre fundamento de vida y libertad para todos los pueblos, puede fortalecer a Europa, porque Juan Carlos es un Rey europeo".

Después de la alocución, interrumpida continuamente por aplausos y vítores a España y al Rey Juan Carlos I, se proyectó un documental español sobre las ceremonias de la última decena de Noviembre en Madrid. Al término, una estruendosa ovación. Una segunda proyección tuvo que realizarse seguidamente para que pudieran asistir las personas que, por falta de espacio, se habían quedado fuera del local.

Una voz anónima dijo a los familiares de Arrasate que no paguen los cien millones

(Viene de primera página)

zona— y que pueden ser lugares idóneos para ocultar a varias personas. También han vuelto los controles de carretera en toda la comarca del Duranguesado y en toda la provincia, especialmente a partir de ayer, tras la muerte del guardia civil en Beasain a causa de la explosin del artefacto.

En resumen, el "affaire" Arrasate parece haber entrado en una fase ciertamente decisiva, ya que una vez establecido contacto entre los intermediarios de la familia y los secuestradores, sólo cabe esperar el que se llegue a un acuerdo en la cantidad a entregar. La familia no dispone —como ha reiterado estos últimos días— de los cien millones exigidos. Según indicios en diversos medios del país vasco francés, la cantidad a entregar sería sensiblemente inferior a la pedida y que el acuerdo definitivo tendría lugar en breve.

INCENDIO DE UN COCHE Y COLOCACION DE BANDERAS

Bérriz (Vizcaya) (Cifra). — Un coche "Dodge Dart" matrícula "BI — 139.932" ha sido incendiado a las cuatro de la pasada madrugada en la calle Estación Kalea, de esta localidad vizcaína.

El vehículo es propiedad de José Elvira, licenciado en Ciencias Químicas y que trabaja en Eibar. El coche estaba aparcado en el momento de producirse el atentado en el número 7 de la indicada calle. Como consecuencia del incendio, el vehículo sufrió daños en su parte delantera.

También durante la pasada noche han sido colocadas dos banderas separatistas en distintos puntos de esta localidad. Una de ellas, en uno de los accesos a la plaza del pueblo y que ha sido desmontada a las 11.25 de esta mañana. Había sido atada por sus cuatro extremos a una barandilla.

La otra bandera fue colocada en una de las vigas exteriores de los soportales de la iglesia parroquial de Bérriz. Los puntos donde fueron colocadas las banderas están situados a unos doscientos metros de la casa de José Luis Arrasate el joven secuestrado por miembros de ETA.

DOLOR EN EL PUEBLO DEL GUARDIA CIVIL ASESINADO

El Viso del Alcor (Sevilla) (Cifra). — Desde que llegaron a este pueblo las primeras noticias de la muerte del guardia civil don Manuel Vergara Jiménez, ocurrida en las proximidades de Villafranca de Ordicia (Guipúzcoa) no han cesado las manifestaciones de dolor en el domicilio de los abuelos de la víctima.

El guardia muerto era natural de esta localidad sevillana, hijo y hermano de miembros del Cuerpo de la Guardia Civil, pues su padre presta servicios en Rota (Cádiz) y un hermano del fallecido es igualmente guardia civil en Guipúzcoa. La mayor parte de su juventud la ha pasado fuera de El Viso, junto a sus padres, principalmente en Rota, aunque todos los años disfrutara sus vacaciones en casa de sus abuelos, de esta villa.

Durante toda la noche no han cesado de desfilar por el domicilio de la familia de Manuel Vergara, vecinos de este pueblo para testimoniar su consternación por el fallecimiento del joven guardia. Igualmente han sido continuadas las llamadas de pesar al cuartel de la Guardia Civil.

Se espera que los restos mortales de Manuel Vergara lleguen a esta ciudad a primeras horas de mañana lunes, estando prevista la capilla ardiente en el propio cuartel de la Guardia Civil, procediéndose seguidamente al sepelio de su cadáver en el cementerio de esta localidad.

FUNERALES EN VILLAFRANCA DE ORDICIA

Villafranca de Ordicia (Gipúzcoa) (Cifra). — En un ambiente de profundo sentimiento, se han celebrado en la iglesia de Santa María de la Asunción el funeral "córpore in sepulto" por el alma del guardia civil, don Manuel Vergara Jiménez víctima de un atentado terrorista.

Asistieron el general jefe de la quinta zona de la Guardia Civil, junto con las primeras autoridades de la provincia y otras representaciones. Entre los familiares de la víctima se encontraban el padre, Manuel Vergara; un hermano, Francisco, asimismo miembro del Cuerpo, y un tío.

El cortejo fúnebre se inició poco después de las cinco de la tarde. Los restos mortales de don Manuel Vergara Jiménez, fueron trasladados desde el cuartel de la Guardia Civil de Villafranca a la iglesia de la Asunción.

La misa fue concelebrada por tres sacerdotes, el párroco y dos coadjutores. El templo estaba completamente lleno.

Concluída la misa fue rezado un responso. Posteriormente el féretro fue trasladado al exterior del templo, donde sus compañeros del benemérito Cuerpo cantaron el himno de la Guardia Civil, en medio de un ambiente sereno y de intenso dolor. Parte de los presentes cantaron asimismo el "Cara al sol".

Los restos mortales de don Manuel Vergara, salieron después en dirección al pueblo natal del guardia civil muerto, de Viso del Alcor (Sevilla), donde recibirán cristiana sepultura.

MINUSVALIDO:

El Ministerio de Trabajo te ofrece en las nuevas dependencias del SEREM (Avda. del Vena, n.º 11, Edificio más completa y eficaz atención.

Para), en Burgos, una

La HOJA DEL LUNES

Se imprime en los Talleres de

«DIARIO DE BURGOS»

M.E.C.D. 2015