Año 65 — Martes 9 de Diciembre de 1930 — Núm. 20.024

LAS PROVINCIAS

DIARIO DE VALENCIA

SUSCRIPCIÓN EN VALENCIA: 2 PTAS. AL MES. RESTO ESPAÑA: 9 PTAS. TRIMESTRE — NÚMERO SUELTO: 10 CÉNTIMOS. — REDACCIÓN Y ADMINISTRACIÓN: MAR, 29.-APARTADO DE CORREOS 139.

D. O. M.

Todas las misas que se celebrarán hoy martes día 9 en la parroquial iglesia de San Andrés y la de once y media en la capilla de la Purísima, de la Catedral, serán en sufragio del alma de

Doña Sara Guillén Prats

DE MOSCARDÓ

que falleció el día 8 de Diciembre de 1927

R. I. P.

Su familia agradecerá la asistencia a alguno de dichos actos religiosos, por lo que quedarán agradecidos.

Asuntos del día

Todos los políticos de altura sienten especial predilección por trazar sus programas de gobierno o lanzar sus diatribas en nuestra ciudad. Y ocurre que en poco tiempo hemos visto desfilar a varias de las primeras figuras de nuestra vida pública.

El domingo habló, clausurando el cursillo de conferencias de la Juventud Monárquica Valenciana, el señor Goicoechea, antiguo amigo de don Antonio Maura, uno de sus adeptos más batalladores, y que allá en su juventud formaba parte de aquellos núcleos que tanto agitaron la vida política, cuando los famosos letreros de «Maura, sí», y «Maura, no».

El señor Goicoechea fué después ministro, y al morir don Antonio Maura quedó sin filiación política determinada, pero manteniendo las mismas doctrinas que su antiguo jefe y con la misma pureza y valentía.

De todo esto dió pruebas en el discurso pronunciado: dos horas estuvo hablando, y bien puede afirmarse que todo lo que dijo fué substancioso. El señor Goicoechea es un orador de palabra precisa; no es un retórico: dice lo que quiere, y lo dice bien. Además, sabe buscar la nota irónica cuando es preciso.

Como podrán ver nuestros lectores en otro lugar, su discurso fué una contestación razonadísima a todo lo que han venido diciendo los monárquicos de nuevo cuño y algunos otros que llevan largos años en su peregrinar por los campos de la República. Estuvo valiente y muchas veces mordaz.

De su discurso sacó el numeroso concurso que le escuchaba la impresión de que la derecha tiene con el uno de los hombres capacitado para ocupar uno de los más altos puestos del Poder y con condiciones para reunir grandes masas que puedan seguirle.

Fué un verdadero triunfo el suyo.

* * *

El presidente de la República, Mr. Doumergue, después de celebrar las conferencias de rúbrica y de rechazar Poincaré por motivos de salud la invitación a formar Gabinete, encargó esta misión a Barthon, personalidad de alguna influencia en los grupos parlamentarios. Pero al practicar éste las oportunas gestiones, el partido radical socialista le negó su colaboración, quizá por no hallarse conforme con algunas de las que ya se le habían prometido. Así, pues, a pesar de que Tardieu aceptaba una cartera de escaso relieve y de que Briand también prestaba su apoyo, convencido Barthon de la dificultad de formar un Ministerio de concentración, único que al parecer puede vivir en estos momentos, ha declinado el formar Gabinete.

Después de tal fracaso, que quizá empeore la situación, parece que el presidente de la República ha hecho indicaciones al ministro dimisionario de Trabajo, Mr. Laval, para que constituya Gabinete, habiendo aceptado en principio el encargo; pero después de los intentos de Barthon, se cree que no será más afortunado el nuevo candidato gestor, por ser muchas las exigencias y múltiples las asperezas que suavizar.

Política internacional

La nueva tensión germanopolaca.- El Gobierno austriaco

Recordaremos que en las nuevas elecciones generales del 16 del pasado mes de Noviembre, el partido del mariscal Pilsudski ha obtenido mayoría absoluta, aumentando en más de un centenar sus puestos en la Cámara de los Diputados a costa del bloque centro-izquierda (campesinos y socialistas) y de los representantes de las minorías nacionales, principalmente de los ukranianos y alemanes. En los círculos gubernamentales se explica la disminución de los parlamentarios que representan a las nacionalidades por la circunstancia que teniendo que escoger entre los nacionalistas de la derecha y el partido del mariscal, numerosos alemanes, ukranianos, judíos, etc., dieron su voto a éste, que aunque no satisfaga por completo sus anhelos, siempre representa un mal menor que las huestes de Dmowski, Korfanty, etc. Es probable que esta consideración corresponda a la realidad hasta cierto punto, pero en Berlín se afirma que el triunfo de los candidatos gubernamentales en los distritos ex alemanes se debe en primer término a la intervención de las autoridades contra las minorías. El día siguiente a las elecciones surgieron protestas en todas las partes del Reich y todos los partidos, incluso los socialistas, se adhirieron a ellas. El Gobierno, por su parte, envió una a la Sociedad de Naciones, protestando contra los métodos electorales que se aplicaron en Alta Silesia y Posnania y pidiendo que «el terror polaco contra la minoría alemana» sea tratado en la reunión del Consejo de la Liga de Naciones que se celebrará el mes que viene. Con este motivo ha aumentado considerablemente la tensión entre Alemania y Polonia y la campaña alemana en pro de la revisión de las fronteras orientales del Reich.

* * *

En Austria ha fracasado la coalición entre los cristianos-sociales y los fascistas. Para formar mayoría, es indispensable que los primeros colaboren con el grupo moderado de Schober es decir, que se vuelva al estado de cosas anterior al advenimiento del efímero Gabinete Vaugoin. Ha sido inútil eliminar a Juan Schober del Poder, ya que vuelve —si no canciller—vicecanciller y ministro de Negocios Extranjeros. El canciller, o presidente del Consejo, es el gobernador del «país» más pequeño de la Confederación austriaca, de Voarlberg, situado entre Tirol y Suiza. Otto Ender es cristiano-social, pero menos extremista que Vaugoin es decir, que el grupo de Schober (formado por pangermanistas, agrarios y demócratas), puede colaborar con él. En el partido cristiano-social hay dos tendencias: la orientación derechista y la moderada. La primera ha fracasado con el experimento Valgoin; la segunda está llamada a prestar grandes servicios a la República.

Los fascistas, o heimwehren, vuelven a la oposición. Su jefe, el juvenil Príncipe Starhemberg, cometió el error de aceptar la Cartera del Interior en el Gabinete Vaugoin y esperar que el pueblo se pronuncie, mediante las elecciones, en favor de una Dictadura fascista, en vez de asaltar el Poder y hacer sancionar ulteriormente su gesto por un plebiscito. Starhemberg ha dejado pasar el momento psicológico que no vuelve nunca.

Los heimwehren se fusionarán probablemente con los nacional-socialistas que siguen la doctrina de Hitler y actuarán en adelante independientemente de los partidos burgueses. De modo que en el Parlamento de Viena habrá cuatro grupos: en la extrema derecha los fascistas, en la extrema izquierda los socialistas y en el centro los cristiano-sociales y los schoberistas.

La coalición gubernamental dispondrá de suficientes votos para mantenerse en el Poder, y se puede prever que el nuevo Gobierno resulte duradero. Desde luego, siempre hay que contar con la posibilidad de una tentativa fascista: en efecto, durante las elecciones Starhemberg declaró repetidas veces que sus huestes no respetarían el resultado de los votos si éste les fuese desfavorable. Pero para aplastar un levantamiento fascista, el Gobierno podrá contar con el apoyo de los campesinos y los obreros.

UN DIPLOMATICO

(Prohibida la reproducción.)

NOTAS DE SOCIEDAD

Función benéfica

El próximo viernes, día 12, tendrá lugar en el aristocrático teatro Principal el festival benéfico pro-Hospital de niños Gómez Ferrer.

Se pondrá en escena, por alumnos de Medicina, la conocidísima y aplaudida obra «¡Adiós, juventud!», traducida del italiano por los comediógrafos Tedeschi y González del Toro.

Aumenta el interés de esta velada el selecto repertorio con que nos deleitará la Tuna Médica Valenciana.

Gran número de familias de la buena sociedad, se han apresurado a retirar sus encargos. En vista de la gran demanda de localidades, se encontrarán en el domicilio del depositario, Juan Escribá Faus, Caballeros, 27.

En honor de la ciudad de Alcira y del doctor Ferrán

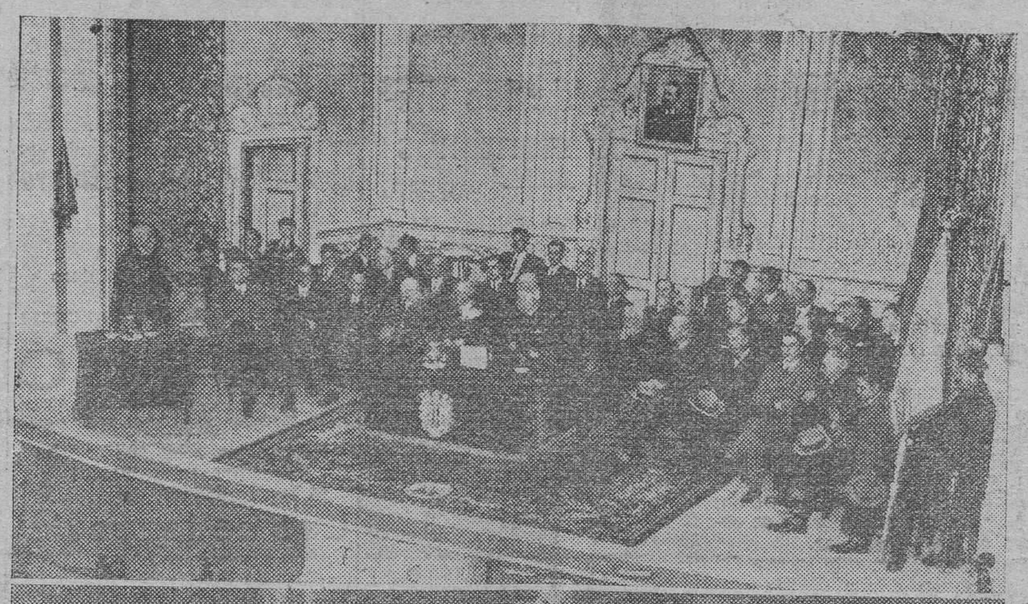

La solemne sesión del Ayuntamiento.—La lápida conmemorativa

Los alumnos del sexto curso de la Facultad de Medicina han querido rendir homenaje a la ciudad de Alcira por su conducta con el doctor Ferrán cuando éste luchaba con la incomprensión y la envidia durante la epidemia colérica de 1885.

Al efecto salieron para dicha población todos los alumnos del mencionado curso con la junta escolar organizadora señores Bonora, Muñoz, Sorní Herrero, Guillén, Baixauli, Torrella Bellver, Tortajada Hernández y Mateu Gasull, portadores de la bandera de la Facultad; el conde de Gimeno, el rector honorario doctor Pastor, decano de Medicina doctor Peset, secretario de dicha Facultad doctor Campos, catedrático de Higiene doctor Brugada, inspector provincial de Sanidad, doctor Ferret; presidente del Colegio de Médicos, doctor Cogollos; director de la Escuela de Artes y Oficios Artísticos, señor Andreu; don Jaime Ferrán y don Juan Vila Ferrán, hijo y nieto, respectivamente, del ilustre sabio Ferrán; el señor Just, nieto del alcalde de Alcira en la época de la epidemia; el doctor Chabás, el señor Ros Fillol y muchos más.

En la sala consistorial se celebró una recepción, cambiándose afectuosos saludos.

El doctor Magraner pronunció sentidas palabras, siendo muy aplaudidas.

El catedrático doctor Brugada y el alumno señor Tortajada contestaron al doctor Magraner y al alcalde.

Acto seguido organizóse una imponente manifestación, en la que figuraban la bandera de la Facultad de Medicina, la hermosa enseña de tisú de plata recamada de Alcira, la Banda Municipal de Música, los estudiantes, los médicos de Alcira, el Ayuntamiento con los maceros, que lucían ricas gramallas rojas, y las personalidades antes citadas, formando la presidencia el conde de Gimeno, el alcalde, el rector honorario, el decano de la Facultad de Medicina y don Jaime Ferrán.

La sesión en el teatro Cervantes fué solemne. Estaba totalmente ocupado, figurando entre la concurrencia bellísimas mujeres alcireñas.

El secretario de la comisión organizadora, señor Guillén Baixauli, leyó las adhesiones recibidas, entre ellas la del gobernador interino, Real Academia de Medicina, Casa Valencia de Barcelona, Asociaciones de estudiantes católicos y Profesionales de Medicina y Derecho.

El presidente de los alumnos de sexto curso, señor Bonora Muñoz, leyó unas cuartillas, siendo muy aplaudido.

El doctor Brugada pronunció un elocuente discurso, en el que demostró sus conocimientos de epidemiólogo, siendo interrumpido por aplausos cordiales.

El rector honorario de la Universidad, doctor Pastor, habló a continuación, y su discurso, como todos los suyos, fué escuchado con gran complacencia.

El doctor Serra habló en representación de sus compañeros de Alcira, pronunciando un vibrante discurso aludiendo a las dos banderas que figuraban en el escenario: la de la Facultad, que lo cobijó cuando alumno, y la de Alcira, su patria chica, que la acompañaba el resto de su vida.

Fué interrumpido con grandes aplausos.

Al levantarse el doctor Gimeno fué saludado con una ovación que duró algunos minutos.

Entonó un canto a la culta ciudad, de la que tantos y tan buenos recuerdos guarda, haciendo resaltar el hecho de que de allí arranca su carrera política, pues fué su representante en las Cortes, siendo muy joven, cuando desempeñaba una cátedra en la Facultad de Medicina de Valencia.

Relató con detalles la visita que le hizo el inolvidable médico de Alcira, señor Estruch, cuando fué a proponerle la vacunación de la población de Alcira en masa ante la invasión colérica.

Pintó de modo magistral el terror a la muerte que se apodera de los pueblos en época de epidemias, cuando bajan a la fosa racimos de cadáveres, que contrasta con la frialdad con que vemos desaparecer del mundo de los vivos en época normal a los que mueren por enfermedades corrientes, aunque éstas causen tantos estragos como la tuberculosis, tifoideas y cáncer.

Habló de Ferrán, su inseparable amigo, del que fué defensor decidido porque a raíz de su primer entrevista en Tortosa adivinó en él sus dotes geniales, su «quid Divinum», que fué calumniado y perseguido en todas partes menos en Alcira, que fué su refugio espiritual, y donde acudía siempre que se sentía desfallecer.

Describió la triunfal entrada en Alcira de Ferrán, donde le llevaron en volandas, haciendo justicia a sus méritos.

A propósito de la suerte, dice que no hay que esperarla, sino que buscarla, procurando por la labor constante y ordenada revestirse de muchas facetas para poder contestar con ella con mayor facilidad.

Terminó su discurso felicitando a Alcira por el honor que le dispensaban los representantes de la juventud médica, colocando una lápida en cuya inscripción había dos palabras para él muy queridas: una Alcira y otra Facultad de Medicina de Valencia.

Fué una verdadera oración, elocuente, sentida, devota, dicha con esa majestad y sereno razonamiento propio de espíritus altísimos y cultivados como el del ilustre doctor Gimeno, destacada personalidad de nuestro mundo cultural.

En diversos párrafos de su discurso fué entusiastamente aplaudido y ovacionado al final.

Al regresar la comitiva al Ayuntamiento el doctor Gimeno descubrió la lápida colocada en un testero del salón de actos, dándose por terminado el acto. Al descubrir la lápida resonó una gran ovación.

La lápida, de bronce fundido con un esmalte de Ferrán, es una bella obra que acredita al profesor de la Escuela Industrial de Valencia, señor Bañuls, que fué muy felicitado.

El Ayuntamiento de Alcira obsequió a los asistentes e invitados con un banquete espléndidamente servido por uno de los hoteles de la población. Se sentaron a la mesa más de cien comensales. Durante la comida los alumnos de la Facultad dieron patente muestra de su ingenio y buen humor. El doctor Gimeno, conmovido, envidiaba su juventud, y hacía elogios de su corrección exquisita.

Terminada la comida, regresaron a Valencia los expedicionarios, complacidos y satisfechos de las atenciones recibidas.

Alcira ha acreditado una vez más su hidalguía, su cultura, su incorporación a la vida progresiva. El recuerdo que se evocó el domingo constituye un episodio glorioso de su envidiable ejecutoria civil.

Nuevos Cuentos Maravillosos

Por T. LLORENTE FALCO

Ilustraciones de J. Tormo

Precio: 5 pesetas

De venta en la Administración de LAS PROVINCIAS

AVISO

Juan B. Domenech, S. A. - Denia

Habiendo sido ayer mañana allanado el domicilio de la Compañía «JUAN B. DOMENECH, S. A.» por un grupo de individuos, cuando no había en las oficinas de la Sociedad ningún consejero ni empleado y cuando se encontraba ausente de Denia el presidente del Consejo de Administración que suscribe; cuyos individuos se llevaron papeles, libros, caja de caudales y otros efectos de la propiedad de esta Sociedad, se previene que esta Compañía no responde de los desmanes que tales gentes puedan cometer, ni de los actos que puedan practicar en nombre de nuestra Sociedad.

Por el representante legítimo de la misma, don Manuel Sentí Domenech, consejero y presidente accidental, ha sido presentada la correspondiente denuncia a la Guardia civil.

Lo que se hace público para general conocimiento.

Valencia nueve de Diciembre de mil novecientos treinta.—El presidente del Consejo de Administración, *Francisco Domenech.*

«Las Provincias» en Londres

Ideas sin objeto

En esta tarde de sábado—sábado perfectamente inglés,—la niebla se ha querido adornar con la lluvia. Al regresar a mi alojamiento, sin plan fijo para la tarde ni para el siguiente día, he encontrado a un compañero de hospedaje, inglés de pura cepa, y con él he entablado conversación. Me gusta tratar con él, porque siempre aclara las dudas que sobre los distintos asuntos de este país puedan surgirme con referencia a los ciudadanos o al pensamiento de los ciudadanos.

Este anónimo súbdito del Rey Jorge, me da siempre la estampa de la posición en que está colocado el pueblo. Hablamos.

* * *

—Sí, la Conferencia de la Tabla Redonda.

—Nada eficaz, no crea.

—¿...?

—Sí. Llenar fórmulas políticas. Llegar hasta el fin de lo que se refiere a concesiones, y esperar siempre el que cualquier acontecimiento varíe el rumbo de las ideas en la India.

—¿Y ustedes, los ingleses, creen que variará?

—Quién sabe. Todo es posible en este mundo.

—En sentido siempre favorable para ustedes esta variación, ¿no?

—Eso sería mucho aventurar.

—¿Entonces, la India?

—Estados demasiado lejos, amigo, para poder dictaminar.

* * *

Ha dejado de llover, y con mi acompañante me decido a dar un paseo. La escasez de transeuntes, dice bien claro el día en que nos encontramos. Las ventanas de los edificios lanzan a la calle raudales de luz, hablando del optimismo de sus moradores, que gozan del día.

—¿Usted no tiene hoy ningún lugar adonde acudir? Por mí no lo deje.

—No; esté usted tranquilo. Pude evitarlo, pues tenía necesidad de verdadero descanso, y las reuniones de fin de semana, me causan mayor fatiga que el trabajo diario en mi oficina.

—¿...?

—Pues sencillamente porque las ideas que se mueven no responden a ningún fin. Las ideas que no responden a ningún fin, fatigan doble que las que van encaminadas a obtener un resultado práctico.

* * *

Hemos paseado bastante. Y—casi de regreso, veo un edificio, que yo conozco como oficial, completamente iluminado.

—Ahí se celebra una reunión de fin de semana, sin duda.

—Demasiado sabe usted, amigo, que lo que ahí se celebra, es algo que interesa enormemente a Inglaterra y que se refiere a la India.

—Por eso digo que es una reunión de fin de semana. Hace poco, me decía usted que en ellas se movían las ideas sin ningún fin, y al principio de la conversación que hemos venido sosteniendo, aseguraba usted, que nada práctico se podía esperar de la Conferencia de la Tabla Redonda, ¿no es así?

—Así es.

—¿Entonces?

—Es usted muy irónico, señor.

F. G. RODES

Londres Diciembre de 1930.

(Reproducción prohibida.)

¿Le sería a Vd. agradable poder tomar un purgante de aceite de Ricino, si éste tuviera el gusto de un buen jarabe de naranja?

Pues éste es el aceite de Ricino GOLOSO, que envasado en un lindo vasito de cristal se vende en todas las farmacias.

El incendio del Grao

Don Adolfo Casasús, propietario del almacén de cajas incendiado el 24 de Noviembre último, nos dirige la siguiente carta:

«Valencia 6 de Diciembre de 1930.

Señor Director de LAS PROVINCIAS. Presente

Muy señor mío:

Me considero en el deber de hacer pública mi gratitud a la Sociedad Anónima de Seguros UNION LEVANTINA, domiciliada en esta ciudad, Avenida de Amalio Gimeno, número 11, con motivo de su correctísimo proceder en la tramitación y pago de los daños sufridos en mi almacén de cajas de naranjas, sito en la calle de Bello, número 3, del Grao, a causa del incendio ocurrido en el mismo en la madrugada del día 24 de Noviembre último, que destruyó totalmente las existencias almacenadas, cuya indemnización, no obstante su importancia, me ha sido hecha efectiva en esta fecha, o sea, doce días después del incendio.

Conviene proclamar el hecho para que sepan los valencianos que cuentan con una Compañía, genuinamente local, con domicilio social y Dirección General en esta capital, que por su corrección, seriedad y liberalidad, se hace acreedora a todo nuestro apoyo y simpatía.

Le agradeceré dé publicidad a la presente en el diario de su digna dirección aprovechando con gusto la ocasión para suscribirme suyo atento s. s. q. e. s. m.,

A. CASASUS.»

El C. E. E. V. en Castellón

La próxima «Conversación sobre Economía» de Centro de Estudios Económicos Valencianos tendrá lugar con carácter extraordinario en el Ateneo Científico de Castellón, con toda probabilidad la presente semana.

En el *Heraldo de Castellón* hemos leído la reproducción de la última «Conversación de Economía» celebrada en el Ayuntamiento y especialmente la invitación del presidente del Ateneo Científico de Castellón, don José Castelló Tárrega, que al propio tiempo ocupa la presidencia de la Diputación castellonense que don Carlos Sarthou hizo pública. En uno de los últimos números del referido periódico da cuenta de la visita de don Carlos Sarthou al presidente de la Diputación castellonense para ultimar los detalles de la referida «Conversación extraordinaria sobre Economía».

Según noticias recibidas de Castellón, existe gran entusiasmo en

El señor Goicoechea pronunciando su discurso

Ministerio de Educación, Cultura y Deporte

vo de la visita del C. E. E. V. y el presidente de la Diputación tiene el propósito de interponer toda su influencia para la máxima brillantez del acto. De parte de Valencia, se nos asegura que son muchas las personalidades que acompañarán al C. E. E. V. en la referida sesión extraordinaria de la «Conversación sobre Economía» en el Ateneo Científico de Castellón.

El Abate Magnat y su Boisson Blanche

Las curas juzgadas milagrosas, obtenidas en numerosos casos infecciosos de mayor gravedad, le aseguran una eterna reputación. Sería suficiente poner en conocimiento del público todas las manifestaciones de reconocimiento que diariamente se le han dirigido para que todo el mundo comprenda que se puede y debe curar, que la enfermedad no es nada si se tropieza con un poder a la vez modificador y desinfectante como es la Boisson Blanche del Abate Magnat, Fiebre Tifoidea, Viruela, Escarlatina, Sarampión, Erisipela, Fiebre Puerperal, Tos Ferina, Paludismo, Fiebres Intermitentes, enfermedades cutáneas, todas las de caracter infeccioso, son inmediatamente cortadas y la existencia salvada. El frasco para hacer un litro de Boisson Blanche del Abate Magnat se vende a 3.15 Ptas. en todas las Farmacias.

Extracto de Carne Doctor Greus
Alimento reconstituyente
Farmacia plaza Santa Catalina, 4

Valencia

La fiesta dominical última tuvo especiales atractivos, pues además de los espectáculos que se celebraron, el tiempo contribuyó a que la gente saliese a solazarse en los paseos.

La nota saliente del domingo fué la conferencia que el ex ministro señor Goicoechea dió en el Conservatorio de Música, cerrando con ella el ciclo de las organizadas por la Juventud monárquica.

Ayer, uno de los días más hermosos del año por celebrarse la fiesta de la Inmaculada, todos los templos rivalizaron en dar esplendor y magnificencia a los cultos en honor a la Excelsa Madre de Dios. Y como en muchos hogares llevan el nombre de Concha personas de la familia, celebráronse fiestas íntimas en las que la alegría culminó, así como abundaron las flores para las bellas mujeres que ostentan nombre tan hermoso. Aunque un poco tarde, deseamos a todas ellas las venturas más anheladas.

El alcalde salió ayer para Madrid en automóvil, sufriendo éste un accidente, sin consecuencias por fortuna para los viajeros.

En el Gobierno civil se facilitó una nota que en otro lugar publicamos, relativa a la actitud de los patronos del ramo de la madera. Es útil decir con cuánta satisfacción veríamos que se llegase pronto a una solución armónica.

Tuvimos un sol espléndido, un día magnífico con temperatura relativamente benigna, pues si bien en la madrugada bajó a 9'8 grados, en pleno día llegó hasta los 18 a la sombra y 22 al sol. La presión barométrica fué de 761 milímetros, y la humedad relativa de 67 grados, dominando brisa del Oeste.

—Para buenos muebles y baratos la Casa Liern. Paz, 22, Valencia.

—Ayer no recibimos el correo de Barcelona ni el regional, y se nos dijo en la central de Correos que ello obedecía a que por ser día festivo no se trabaja en las oficinas, ni siquiera se distribuye la correspondencia urgente.

Esto sencillamente nos parece un verdadero abuso, pues el público tiene derecho desde el momento en que pone sello de urgencia, a que no se detengan sus cartas.

—Muchos asuntos hay en el Ayuntamiento que han tenido su momento de actualidad, y luego nadie se ha vuelto a preocupar de ellos.

No es que hayan dejado de ser interesantes: continúan siéndolo.

Pero los espíritus vehementes no suelen distinguirse por una gran fijeza de ideas; un día se enamoran de un tema, que luego abandonan para posar su atención en temas nuevos, como si el propósito fuese ir volando de flor en flor para libar las mieles primerizas.

Dicho con mayor claridad: en relación de propósitos, se está agotando toda posibilidad municipal para hasta dentro de varias generaciones; cuando dentro de cincuenta años surja alguna iniciativa, se les despojará de toda posible gloria, que recabarán los actuales, demostrando que toda ella corresponde a los de ahora y no a los de entonces.

Esto se habrá de arreglar de modo que la gloria se adjudique tan solo a lo que se haga, y no a lo que se proponga.

Pensamos al formular estos comentarios, en varios propósitos, especialmente en todo lo relacionado con el aeropuerto de la Dehesa. Hace varios años que hay cinco mil duros para él; pero no hay bastante dinero para empezar, y ni se deciden a pedir el que falte ni a gastar el que hay. Como pasan los días y nada se avanza, pensamos si es asunto desistido ya; convendría que se sepa y que se diga.

Otros asuntos que parecen olvidados también: el puente de Campanar, el paseo-balcón Nazaret Dehesa, el ferrocarril hasta Cullera por la orilla del mar; la Gran Vía Pinedo-Valencia; el concurso de viviendas económicas... Resalta la conveniencia de que al hablar de reformas, se piense en lo que se puede hacer tan solo, y no se comprometa el porvenir. Los alcaldes que se vayan sucediendo carecerán del estímulo que proporciona el iniciar proyectos a los cuales vaya unido su nombre.

—Se nos ruega la publicación de la siguiente nota:

"En esta zona de Cuarte, la más desatendida quizás por nuestro Ayuntamiento, existen unas calles llamadas de Pérez Escrich, Marín y Santa Julia; los que tenemos la desgracia de vivir en ellas hemos de sufrir el polvo durante el verano, y en cuanto llegan las lluvias se forman barrizales y lagunas (muchas veces es un problema poder salir de casa) que suelen terminar por San Juan; entonces empieza la otra etapa, la del polvo.

No sabemos si estas calles constan en la Guía de Valencia; pero lo dudamos: en lo menos treinta años que estarán construídas jamás recuerda ningún vecino hayan sido regadas ni barridas por dependientes del Municipio.

Para demostrar lo que decimos, invitamos a nuestro excelentísimo Ayuntamiento se digne visitarnos y se convencerá si tenemos o no razón para quejarnos y si es hora ya de que se nos haga justicia.—*Varios vecinos.*"

—JOAQUIN SELLES (HIJO), Callista-Manicuro.—Participa a su distinguida clientela y al público en general, que por próximo derribo ha trasladado su clínica a la calle de Pí y Margall, número 24, primero. Teléfono 15.333.

—Ayer por la mañana salió hacia Madrid el alcalde don José Maestre. Le acompañaba su amigo y médico doctor don Joaquín Ferris.

Ya cerca de Utiel, el coche dió una vuelta de campana; los ocupantes quedaron ilesos, y el coche completamente destrozado.

En un auto particular fueron llevados a Utiel, y desde allí se trasladaron a Albacete, donde tomaron el tren y prosiguieron su viaje a Madrid.

El hecho se conoció pronto en Valencia, y su noticia circuló con rapidez. La información fué facilitada por el propio señor Maestre, que telegrafió desde Utiel al señor conde de Berbedel, comunicándole con todo detalle lo ocurrido. Gracias a esto, no hubo lugar a que la fantasía se entregase a los excesos habituales.

En el domicilio del señor Maestre hubo durante todo el día desfile de personalidades deseosas de cerciorarse de que el percance no había tenido consecuencias, y para felicitarse de ello con los familiares del señor Maestre.

—FIJADOR LORAS para el cabello, sujeta, da brillo al pelo y evita la caída. Una peseta. Farmacia de la Morera. Abierta todas las noches. Barcas, 13 (frente al Banco de España).

—Muebles de todos los estilos: Liern, Paz, 22, Valencia.

—El servicio que presta la Sociedad de Tranvías de Silla a Valencia deja bastante que desear, tanto por la lentitud con que verifica sus viajes, como por la deficiencia del material.

Hace un año aproximadamente, tomó la Compañía el acuerdo de suprimir durante el día los coches remolques, y se da el caso de ir con bastante frecuencia, el único coche que presta el servicio, abarrotado de viajeros, con la consiguiente molestia para los mismos y aprovechada a veces por los rateros.

El servicio que presta la Compañía de autobuses de Catarroja a Valencia, aunque dejaba algo que desear, el público ha sabido aprovechar las ventajas de la rapidez, prefiriéndolo al tranvía; pero a este favor que el público ha prestado a la Compañía de autobuses ésta corresponde suprimiendo algunos de los coches que prestan el servicio nocturno, cada media hora, desde las nueve de la noche a las dos de la madrugada, obligando a los viajeros a hacer una espera de una hora en la plaza de San Agustín, y según hemos podido enterarnos, el motivo de dicha supresión no es otra que la de que no van siempre completamente llenos.

Protestamos de la medida tomada por la Sociedad de autobuses y llamamos la atención de las autoridades a quienes competen el asunto, para que obligue a las compañías a prestar el servicio como corresponde.

PIKMENTINE.—Tinte para cabello. Belleza, naturalidad, duración mínima, seis meses. Venta en farmacias y droguerías. Al por mayor: Cuarte, 51, laboratorio.

—Hemos recibido el número del semanario infantil *Pichi* que se publica en Madrid, dirigido por su propietario nuestro paisano y antiguo amigo Paco Martí, cuyas cualidades de emprendedor en múltiples actividades, son bien conocidas. *Pichi* es un periódico de corte moderno, al estilo de los periódicos análogos norteamericanos, y del famoso *Corriere dei Piccoli*, de Milán. En él se presentan muchas historietas en colores, presididas por los cuatro «redactores» que figuran en el título, a saber: «Pichi», «Señor Belorcio», «D. Seguro» (detective) y «El Maldito». Publica numerosas historietas ilustradas, notas de cine, chistes, juegos de ingenio y especialmente una sección que parece llamada a ser muy importante: la de «interviús» con niños que lo merezcan, así, en el número 9 viene una interesantísima con la niña Cayetana Fitz James Stuart y Silva, congénita de los duques de Alba, en donde se presenta a la pequeña aristócrata, con detalles y fotos cual se pudieren hacer con una Soberana de Estados o una gran figura del Arte.

La revista en cuestión tira sólo para Madrid 100.000 ejemplares. Su difusión se hará, sin duda, muy rápidamente.

—Hemos recibido una colección de Almanaques de la Legión Católica, muy bien editados, y que por lica, muy bien editados, y que por su cartera.

Agradecemos el obsequio.

—JOAQUIN SELLES (HIJO), Callista-Manicuro.—Participa a su distinguida clientela y al público en general, que ha trasladado su clínica a la calle de Pí y Margall, número 24, primero. Teléfono 15.333.

Mortuoria

Ha fallecido el compañero en la prensa, taquígrafo de nuestro colega *El Mercantil Valenciano*, don Francisco Sacristán Ibáñez, que por sus condiciones de carácter, leal compañerismo y competencia profesional, gozaba entre todos sus compañeros de verdadero prestigio. Fué uno de los dos primeros taquígrafos que actuaron en la prensa local, y desde entonces se le profesaba gran estimación. Descanse en paz el excelente amigo y compañero y reciban la redacción de *El Mercantil Valenciano*, viuda del finado, doña Purificación Ratia, hijos y hermanos nuestra sincera, cordial, íntima identificación en su justo dolor.

Artísticas

En las Galerías Layetanas de Barcelona ha presentado una colección de cuadros que está siendo muy elogiado, nuestro distinguido paisano el pintor Ismael Blat. Forman la colección 43 cuadros, algunos de ellos paisajes africanos, otros vistas de la costa brava de Cataluña, y varios retratos.

Los periódicos barceloneses dedican varios artículos al señor Blat elogiando su labor pictórica.

Noticias teatrales

PRINCIPAL. — *Viene el coloso.* —El coloso de la escena Enrique Borrás vuelve a Valencia, la tierra de sus primeros triunfos en el teatro castellano, puesto que aquí, en el teatro de Ruzafa, fué donde por primera vez representó el actor insigne comedias castellanas, abandonando el teatro catalán, al que cabe el honor y la gloria de haber creado a tan eximio artista. Debido aquella circunstancia, Enrique Borrás siente por Valencia verdadera idolatría, y el público le corresponde admirándole con entusiasmo. Esto lo sabe él y en su labor se esmera para más agradar.

Vuelve el coloso a la escena del Principal, en donde debuta mañana con una de sus más grandes creaciones, "El alcalde de Zalamea", obra en la que nadie le ha superado, y que tiene además el aliciente de un reparto extraordinario en el que entre otras figuras salientes se cuenta el gran actor Ruiz Tatay, único que puede contender con Borrás, y al que nadie igualará tampoco en el Don Lope de la inmortal obra de Calderón.

El desfile del amor

¿Dónde?... en el LIRICO

Juventud de la Derecha Regional Valenciana

El domingo último, conforme estaba anunciado, tuvo lugar en los salones de la Derecha Regional Valenciana una importante reunión de jóvenes simpatizantes con las orientaciones marcadas en el programa de la D. R. V., con el fin de constituir la Juventud de esta importante fuerza regional valenciana.

Acudieron gran número de jóvenes animados de los más entusiastas y nobles deseos, que se tradujeron en manifestaciones atinadísimas hechas al discutir los diferentes articulados del Reglamento por que ha de regirse esta naciente institución, ya prepotente porque cuenta en sus filas con la respetable cifra de doscientos ochenta y siete adheridos.

Después de detenido y concienzudo estudio, quedó definitivamente aprobado el Reglamento en todas sus partes, pasando seguidamente a la elección de la junta directiva, que ha quedado constituída en la siguiente forma:

Presidente, don Ramón Tarazona Puchades.

Vice, don Amador Sanchis Mora.

Secretario, don Victorino Sanchis Martínez.

Vice, don Alberto Meléndez Boscá.

Tesorero, don Sebastián Casanova.

Bibliotecario, don Francisco Villanueva Salvador.

Vocales: don Carlos Fabregat Soler, don Francisco García Gascón, don Luis Lucia Mingarro, don Fabián Yuste Cava y don Salvador Garcerá Hernández.

De acuerdo con los Estatutos aprobados faltan nombrar tres vocales, los cuales son natos, y lo serán los presidentes de las tres primeras Juventudes que se creen en la región y que se adhieran a la Derecha Regional Valenciana.

Felicitamos efusivamente a los entusiastas jóvenes que han sido designados para la dirección de esta Juventud, de los que esperamos, por sus entusiasmos y valimiento harán una labor verdaderamente útil, con su actuación, en los críticos momentos históricos por que atraviesa la sociedad actual.

Notas de los distritos marítimos

SOLEMNE MISA EN HONOR AL SANTISIMO CRISTO DE LA CONCORDIA

La Pontificia y Real Hermandad del Santísimo Cristo de la Concordia celebró el domingo una solemne misa en honor a su imagen titular en la parroquial iglesia de Santa María del Grao.

Ofició don José Enrich, beneficiado de los Santos Juanes, y los vicarios de la parroquia don Ramón Doiz y don Francisco Yuste. El panegírico corrió a cargo del hermano de honor de la Hermandad el notable orador sagrado ilustrísimo señor doctor don Rogelio Chillida, canónigo magistral, que como siempre, estuvo muy elocuente y persuasivo.

En el altar mayor ocuparon las sillas presidenciales el concejal don Vicente Sancho, en representación del alcalde don José Maestre; don Leopoldo Aguirre, hermano mayor; don Miguel Montoro, hermano mayor; don José Sansabas Serrano, secretario general, y don Gabriel Vignes, teniente de hermano mayor de la Hermandad del Santísimo Cristo de la Concordia.

También asistieron representaciones de muchas Cofradías y Hermandades de estos distritos.

Al final de la ceremonia se disparó una traca de largo metraje.

BAUTIZO

Amablemente invitados por don José Sansabas Serrano y su distinguida esposa doña Milagro Pérez, asistimos el domingo por la tarde al bautizo de su primogénito.

Fué acristianado en la parroquial iglesia de Nuestra Señora del Rosario, siendo apadrinado el nuevo vástago por el abuelo paterno don Jerónimo Sansabas y por la abuela materna doña Salvadora Requena.

Después de la ceremonia fué servido por el Gran Bar Internacional un soberbio lunch en casa del señor Sansabas, reinando la mayor alegría entre los familiares e invitados.

Felicitamos a las distinguidas familias de Sansabas y Pérez por tan fausto acontecimiento, y nuestro reconocimiento a la simpática señorita Carmen Sansabas por las atenciones recibidas.

LA FESTIVIDAD DE LA PURISIMA

De las tres parroquias de los distritos marítimos salieron sendas procesiones, que como todos los años, recorrieron el itinerario acostumbrado, llamando poderosamente la atención la belleza y «toilette» de las clavariesas, que tocadas con costosas mantillas de blonda, daban escolta de honor a sus imágenes respectivas, disparándose varias tracas al paso de las procesiones.

En el puerto, a pesar de la festividad del día, se trabajó como en los días laborables, pues como estamos en plena actividad naranjera, cargaron y salieron varios vapores.

TEATRO DEL PATRONATO MUSICAL

Para el próximo miércoles por la noche tiene anunciado esta Sociedad un gran acontecimiento artístico.

La compañía de comedia que dirigen García León-Perales, y en la que figura la monísima primera actriz Socorrito González, interpretará la comedia en tres actos «El club de los chiflados».

Auguramos un éxito, pues esta compañía cuenta con muchas simpatías, y el nombre de los directores y de la primera actriz son una garantía.

Su bolso parecerá nuevo.

EPAÑ

se encargará de ello.

LIBROS NUEVOS

«TAULA DE LLETRES VALENCIANES»

Se ha publicado ya el número correspondiente a Noviembre de esta revista, que puede considerarse como la más selecta de todas las escritas en lengua valenciana.

Su contenido es verdaderamente interesante; un artículo de Salvador Ferrandis Luna; un ensayo de Navarro Borrás; versos de Carles Salvador; antología de clásicos; una encuesta sobre la poesía y los poetas valencianos; prosas de Perucho y Martínez Ferrando, etc.

En la portada figura un dibujo de Badía.

En conjunto, resulta uno de los números más sugestivos de los publicados por esta acreditada revista.

REGISTRO CIVIL

Matrimonios, nacimientos y defunciones del día 7:

DISTRITO DEL MAR

Nacimientos: Varones, 1; hembras, 1.

Defunciones: Manuel Selma Sánchez, de 37 años, A. Aliados, 118, de angina pecho; Francisco Sacristán Ibarra, de 44 años, M. Aser, 15, de miocarditis; Mariano Vallés Marco, de 6 meses, Barrio Llanosi, 4, de bronconeumonia.

DISTRITO DEL MERCADO

Nacimientos: Varones, 2; hembras, 5.

Defunciones: María Rodríguez Rosalem, de 87 años, M. Aguilar, 13, de miocarditis; Lucía Lubat Conste, de 52 años, Zaragoza, 20, de carcinoma gástrico.

DISTRITO DE SAN VICENTE

Nacimientos: Varones, 4; hembras, 2.

Defunciones: Vicente Mollá Vidal, de 79 años, Emplom, 2, de cardiopatía; Enrique Mirapeix, de 55 años, Borrull, 20, de tuberculosis pulmonar; Ignacio Santana Garés, de 56 años, Hospital provincial, de tuberculosis pulmonar; Marco Sayas Ortiz, de 48 años, Hospital provincial, de tuberculosis pulmonar; José Ciscar Cubilles, de 50 años, Jesús, 7, de enfisema pulmonar; Carmelo Aranda Martí, de 76 años, San Vicente, 96, de hemorragia cerebral; Josefina Pallardó Carreras, de 21 años, Guillem de Castro, 85, de meningitis; Diego Amador Heredia, de 60 años, Ramón Juan, 12, de cáncer de estómago.

DISTRITO DE SERRANOS

Nacimientos: Varones, 2; hembras, 2.

Defunciones: Rosa María Blanquer, de 23 años, San Bruno, 8, de meningitis tuberculosa; Encarnación Clemente Belsa, de 47 años, Sagunto, 219, de asistolia.

Total: Matrimonios, 0; nacimientos, 17; defunciones, 15.

* * *

Matrimonios, nacimientos y defunciones del día 8:

DISTRITO DEL MAR

Nacimientos: Varones, 2; hembras, 1.

Defunciones: Pilar Castillo Manero, de 21 años, M. Valls, 6, de dolicuenterín.

DISTRITO DEL MERCADO

Nacimientos: Varones, 4; hembras, 1.

Defunciones: María Enriqueta Vidal Sempere, de 21 días, Gran Vía Marqués del Turia, 7, de bronquitis capilar; Vicente Sebastiá Vilar, de 5 años, Carrera de San Luis, traste 3, de otitis media supurada.

DISTRITO DE SAN VICENTE

Nacimientos: Varones, 3; hembras, 1.

Defunciones: Josefa Calusi García, de 68 años, Murillo, 48, de hemorragia cerebral; José Bertomeu Portell, de 47 años, Hospital provincial, de gangrena; Francisco Gosp Soler, de 42 años, Misericordia, de enteritis.

DISTRITO DE SERRANOS

Nacimientos: Varones, 3; hembras, 1.

Defunciones: Leandro Martínez Panadero, de 59 años, camino Barcelona, 74, de bronconeumonia.

Total: Matrimonios, 0; nacimientos, 16; defunciones, 7.

Espectáculos

PRINCIPAL. — A las 6'15 tarde y 10'15 noche: El padre alcalde.

RUZAFA.—A las 10 noche: ¡Viva la Cotorra!; El país de los tontos.

ESLAVA.—A las 6 tarde: Manos de plata.—A las 10 noche: Manos de plata.

PRINCESA.—A las 9'30 noche: El gran galeoto; Secreto de confesión.

APOLO.—A las 10'15 noche: Las bellezas del mundo.

OLYMPIA.—A las 5'45 tarde y 10 noche: Sesiones de cine.

LIRICO.—A las 5'30 tarde y 10 noche: Cine mudo y sonoro.

Cartelera de espectáculos

TEATRO PRINCIPAL
COMPAÑIA DE COMEDIAS DE GARCIA LEON-PERALES

Hoy martes, DESPEDIDA DE LA COMPAÑIA. DOS GRANDES Y ULTIMAS FUNCIONES POPULARES. BUTACA, 2 PESETAS. A las 6'15 tarde y 10'15 noche:

EL PADRE ALCALDE

Mañana miércoles, a las 10'15 noche, DEBUT de la compañía de ENRIQUE BORRAS, con la obra en tres actos, de don Pedro Calderón de la Barca "EL ALCALDE DE ZALAMEA".

ESLAVA
Compañía PINO-THUILLIER
Hoy, quinta matiné benéfica de abono.
A las 6 tarde y 10 noche:
Manos de plata
Mañana, en *funciones populares*:
Los andrajos de la púrpura
Viernes 12, a las 10 noche
ESTRENO
DOÑA HORMIGA
De los Hermanos Quintero

APOLO
COMPAÑIA VELASCO
Hoy martes, a las 10'15 noche
¡Exito extraordinario!
15 representación de
Las bellezas del mundo
Triunfo de toda la compañía
Estupenda presentación
Mañana, ESTRENO del boceto de revista, en un acto y diez cuadros, de Muñoz Seca y Pérez Fernández, música de los maestros Roig y Rosillo, "¡ADELANTE, SEÑORES, PASEN USTEDES!"
En ensayo: "LAS AVENTURAS DE JORGE SAM", otra maravilla presentada por Velasco.

CINEMA SUIZO
Hoy, sesiones a las 4'45 tarde y 9'45 noche:
Revista de Actualidades
FRUTO DE AMOR
Por Josephino Dunn
LA MUJER CAUTIVA
Por Dorothy Makaill y Milton Sills.
Una cómica en dos partes.
Jueves próximo: "La vida por el amor", por Florente Vidor; "El comparsa", por Buster Keaton (Pamplinas).

Teatro Ruzafa
Hoy, a las 10 de la noche
El gracioso entremés
VIVA LA COTORRA
El vodevil arrevistado, de gran éxito,
El país de los tontos
Grandiosa presentación
Preciosas decoraciones
Riquísimos trajes
Música del maestro Guerrero

OLYMPIA
Hoy martes Programa
PEQUEÑOS PAPAS
Cómica sonora por La Pandilla
NOTICIARIO FOX
La mejor revista sonora
EXITO
El ángel pintado
Producción First National, interpretada por BILLIE DOVE, EDMUND LOWE y J. FARRELL MAC DONALD.
SAN ANTONIO, DAME UN HEROE
Película cómica (muda)
JUEVES PROXIMO: Un film PARAMOUNT totalmente hablado en español:
AMOR AUDAZ
por ADOLPHE MENJOU, ROSITA MORENO, RAMON PEREDA, BARRY MORTON, CARMEN GUERRERO Y MARIA CALVO.

LIRICO
Hoy martes
Extraordinario programa
A las 5'30 tarde y 10 noche
BUTACA, 1'50
JUEGOS OLIMPICOS
Cómica muda, en dos partes
HEARTS METROTONE NEWS
MELODIA DE SCHUBERT N.° 4
DIALOGO EN ESPAÑOL, por MAURICE CHEVALIER
¡¡Gran éxito!!
La fascinación del bárbaro
Intenso drama dialogado en inglés, con epígrafes en español, primera producción sonora de GEORGE BANCROFT, secundado por MARY ASTOR y FREDERIC MARCH.
Próximamente: Estreno de "SU MAJESTAD LA GIRL", revista en tecnicolor por MARY EATON, EDDIE CANTOR y HELEN MORGAN.

Teatro Principal
COMPAÑIA
de
ENRIQUE BORRAS
5 UNICOS DIAS, 5
Debut de la compañía: Miércoles 10 de Diciembre de 1930, a las 10'15 noche, con la obra en tres actos,
El alcalde de Zalamea

Gran Teatro
CINE MUDO
Hoy, 4'45 tarde y 9'30 noche.
El recuerdo de Azucena
Margaret Mavies y Raymond Reane.
LEONCITOS A MI
Asunto cómico
ENCICLOPEDIA PATHE
Estreno del natural
Estreno de la excepcional película, con emocionantes escenas de aviación,
Reyes del aire
Shirley Mason y Ben Lyon
Mañana, otra extraordinaria:
Pasiones de Oriente
Pauline Starke y Kennet Harlan

COLISEUM
Hoy martes, grandioso programa mudo y sonoro.
A las 4'30 tarde y 9'15 noche
Primera parte: MUDA.
NOTICIARIO FOX
Una cómica en dos partes.
Dorita y la casualidad
Deliciosa comedia por FAY MARBE, ERNEST VERCHES, IGO SIM y HANS THIMIG.
Segunda parte: SONORA.
El loco cantor
Película dialogada en inglés, por AL JONSON, BETTY BROSSON y JOSEPHINE DUNN.
Producción de la WARNER BROS.

APOLO - Espectáculos VELASCO - Hoy martes 10'15 noche
¡¡EL MAYOR EXITO!!
LAS BELLEZAS DEL MUNDO
GRANDIOSO TRIUNFO DE TODA LA COMPAÑIA
Mañana, ESTRENO del boceto de revista, en un acto y diez cuadros, de Muñoz Seca y Pérez Fernández, música de Roig y Rosillo, ¡ADELANTE, SEÑORES, PASEN USTEDES!
En ensayo: "LAS AVENTURAS DE JORGE SAM".

COLISEUM Hoy martes
EL LOCO CANTOR
Película sonora dialogada en inglés por
AL JOLSON - BETTY BROSSON - JOSEPHINE DUN
Producción de la WARNER BROS

GRAN TEATRO -:- CINE MUDO
HOY un estreno extraordinario, americano
REYES DEL AIRE
Las más emocionantes escenas de aviación por
BEN LYON - SHIRLEY MASON - JASON ROBARDS
Todos los días - 60 céntimos butaca 60

Ministerio de Educación, Cultura y Deporte

Lecturas

LA TONADILLA ESCENICA, por José Subirá. Tomo III.

El último tomo de la voluminosa obra de José Subirá, en donde tan detenidamente se estudia la hispana tonadilla, acaba de publicarse. Obra de trabajo enorme, de ímproba atención, en donde no basta la paciencia del erudito y del investigador literario para lograr el fin propuesto, sino que precisa tener también conocimientos musicales a fin de dar completa idea de las obras líricas estudiadas.

¡Estudiar las músicas y libretos de tonadillas que durmieran en los archivos! Ello produce muy diversas impresiones. La primera sorpresa del hallazgo enciende los entusiasmos, al ver allí rasgos españoles de gran valor, sobre todo cuando se encuentran en esas tonadillas piezas musicales de carácter popular, tales tiranas, seguidillas, «cabales», canciones de negros, etc.

Esta fué la sorpresa primera de Barbieri; esta fué la alegría primera de Pedrell cuando guiado por Cotarelo penetró un tanto en aquella selva virgen y publicó su «Teatro Lírico...» en donde tan entusiasta se muestra de la tonadilla y de su casticismo musical, sin que alcancemos a comprender por qué le regatea Subirá entusiasmos.

Pero luego, ahondando un poco más en la rebusca, se veía mucha música insignificante, y unos libretos lamentables, que traen consigo la reacción y hacen pensar que todo aquello es de ningún valor artístico. Ante estas «detras» hay que dar la razón a don Pedro y a don Antonio, cuando en el café moratiniano despotrican contra el estado en que se hallaba el teatro, y la tonadilla en particular.

***

No era, sin embargo, esto bastante. Precisaba ver todo el caudal tonadillesco disponible, para juzgar con mejores posibilidades de acierto. Y esto es lo que ha hecho la labor benedictina de Subirá. El se ha leído ¡todos! las tonadillas (letra y música) que ha encontrado en las Bibliotecas Municipal de Madrid, la Nacional, la del Conservatorio, la de la Casa de Alba... Cerca de dos mil libretos y partituras han sido el objeto de esa tenacidad entusiasta, que dió por resultado los tres gruesos volúmenes editados merced a los buenos auspicios de la Academia Española.

No era, pues, únicamente labor de estudio y de clasificación la que hiciere Subirá; había de copiar los textos, comparándolos y expurgándolos de errores materiales, así como (y esto era lo difícil) reconstituir la música; no quiere decir esto que Subirá necesitare inventarse música, ni suplir lagunas; pero los materiales de música estaban sin partitura, en papeles sueltos, a veces sólo con la melodía y el bajo; en este estado sumario publicó Pedrell alguna tonadilla y otros números de tonadillas en su «Teatro Lírico» ya mencionado. Pero mirar tantas y tantas partituras, seleccionar y transcribir buen número de ellas (diecinueve se insertan en el volumen que nos ocupa), labor es que representa un esfuerzo y una perseverancia nada comunes, tanto más cuanto que, como el propio Subirá dice, sólo pudo realizar su labor en días festivos y horas ociosas, ya que sus ocupaciones no le consentían otra cosa.

***

El tercer y último volumen de esta obra es, en cierto modo (sólo en cierto modo) el más interesante de los tres, porque en él se incluyen los textos de muchas tonadillas, y luego la reducción musical para canto y piano hecha por el propio Subirá. Ello resulta de gran valía para cantantes y aficionados, ya que les permite interpretar muestras de música española hoy casi del todo ignorada, y desde luego ignorada por completo de la gran masa de aficionados y cantantes.

Pero no se limita Subirá a una simple transcripción de los textos. Hace la historia de ellos, las circunstancias de su estreno, la biografía de los compositores, y en esta parte compulsa, comprueba o rectifica cuanto halló en los biógrafos antecesores, siendo los músicos de que habla, Guerrero, Misón, Tranaz, Valledor, Palomino, Galván, Marcolini, Rosales, Castel, Laserna, Ferandiere, Esteve, Bustos, Moral, y hacia el fin dos nombres particularmente famosos: Carnicer y Manuel García.

Asimismo dedica en este volumen Subirá una sección a libretos cuya música sigue inédita o se ha perdido.

Y concluyen la obra substanciosos apéndices, distribuídos según las siguientes secciones: Noticias complementarias históricas o morfológicas. Aclaraciones, rectificaciones y erratas. Juicios acerca de la obra. Cuadro sincrónico (muy interesante) de la música en Madrid y los sitios Reales, desde el siglo XVII hasta 1810. Apéndice resumen. Notas finales. Indice.

***

La presentación de este tomo tiene las mismas excelencias que la de sus dos predecesores, aumentadas, según hemos dicho, por la parte musical, pulcramente, claramente estampada, lo cual permite leer con entera facilidad esas pruebas vivientes de la música hispana que recogía en la escena los ecos de la música popular, y después, en el tiempo de su decadencia, ofrecía curiosos ejemplos de «bel canto» para dar así gusto a toda clase de auditorios.

Además, estas transcripciones musicales muestran cómo se llevaban los aires de las canciones y bailes, e igualmente su estilo. Por cierto que cambia bastante el tiempo de tales composiciones, contra la creencia general de hoy; pero también debe tenerse en cuenta que la canción o el baile popular, sufrían modificaciones de tiempo al ser llevados a las tablas. Ejemplo de ello son las seguidillas: en estas obras del viejo teatro español, aparecen con tiempo moderado, muy parecido al actual aire de bolero, y bien diferente, de las seguidillas manchegas que hoy bailan en tierras de Cuenca y Ciudad Real.

Así queda concluído el trabajo de Subirá acerca de la tonadilla, en donde, sobre todo por su labor activa de hallazgo de datos, es de un mérito evidente y de una labor sencillamente enorme.

Ahora fuera de desear (ya lo indicábamos en otra ocasión) que le fuere dado al incansable investigador publicar íntegra por lo menos una partitura de tonadilla, para ofrecer muestra de cómo sentían el color orquestal aquellos músicos españoles del siglo XVIII.

EDUARDO L. CHAVARRI

Economía rural valenciana

Una vez más, y sin desfallecimientos por la indiferencia, venimos a recordar a los agricultores valencianos, singularmente a los que dedican sus esfuerzos y esperanzas a los cultivos de regadío, la necesidad de que la economía rural levantina sea orientada hacia nuevos esquilmos, hacia nuevos aprovechamientos de la tierra; todos reconocemos está agotada por la repetición de iguales cosechas, que en tiempos pretéritos fueron remuneradoras, pero que en la actualidad no rinden lo que corresponde al esfuerzo que al cultivador cuestan.

Hoy, ni el cacahuet, ni las judías, ni el trigo dan los rendimientos de antaño; alcanzar en pasados tiempos treinta o más arrobas de cacahuet por hanegada, no constituía un caso extraordinario; hoy lo es llegar a veinte. De las habichuelas tempranas podemos decir lo mismo; aquellas cifras de 350 y 400 kilos por hanegada pertenecen desgraciadamente a un pasado, y finalmente, el trigo, puede afirmarse no es remunerador su cultivo en nuestras vegas hortícolas.

Tampoco ignoran nuestros huertanos que la famosa cebolla valenciana, que tantos ingresos aportó a su economía, muy pronto dejarán de cultivarla en gran escala, principalmente, por la concurrencia en los mercados compradores de cebolla de otros países que la darán a precios tan bajos, que hará imposible la competencia; en síntesis, otro aprovechamiento que será baja en nuestro haber económico exportativo.

Desaparecido en Valencia, hace ya muchos años, el esquilmo del cáñamo, como es sabido a causa de la introducción del yute, que nunca se debió permitir su entrada en España por ser un verdadero disparate económico para la colectividad rural, aunque haya enriquecido a media docena de industriales; ello unido a otros cultivos en plena decadencia por la ruda competencia de que son objeto en algunos mercados nacionales (Madrid y Barcelona), decadencia que alcanza hasta la chufa, cultivo genuino y característico de un paraje muy valenciano; resumiendo: debe afirmarse que la situación actual de la economía agraria hortícola valenciana es muy delicada, y precisa acudir rápidamente a su salvación, a su remedio.

Dichosamente, las condiciones especiales de nuestras vegas, y sobre todos los bienes que la Naturaleza haya depositado con prodigalidad en nuestros predios, está pujante, decisiva, y tal vez única en el mundo, la enorme cultura agronómica del valenciano, acompañado de un espíritu sutilísimo que le permite perfeccionar la acción de las fuerzas naturales con que le brindan las aguas de sus ríos, y los esplendores de un sol generoso y fecundo. Todo ello permite pueda serenamente atenderse a las positivas amenazas, mejor dicho realidades, de la crisis mentada, con soluciones prácticas y rápidamente puestas en ejercicio, con nuevos aprovechamientos, que no sólo han de conservar nuestra clásica potencia agrícola, sí, seguramente, aumentarla en grados insospechados.

Debemos, hoy por hoy, poner en práctica no cultivos nuevos ni extraños, sí restaurar los que fueron abandonados; unos por causas justificadas, otros por negligencia; entre los justificados tenemos la caña de azúcar, no la variedad antigua que hace sesenta años tantos desastres económicos proporcionó a causa de que se helaba, y por lo tanto, no puede recomendarse la restauración de su cultivo, pero sí y con toda clase de garantías científicas, la moderna variedad conocida por la P. O. J. 2.725, variedad ésta calzada y en condiciones de extraordinaria defensa contra el frío, hasta el punto de resistir sin helarse temperaturas de tres y medio grados bajo cero durante varias horas (Febrero de 1930-Granja Burjasot).

Para las zonas de Gandía, Denia, tierras calientes de la Ribera Baja, y muchos parajes de la huerta de Játiva y hasta la de Valencia, el cultivo de la caña de azúcar de la variedad mentada, estimamos abrirá un nuevo horizonte económico a nuestros cultivadores hortícolas.

Sabido es de los técnicos, que en igualdad de superficie productora, rinde mucho más azúcar la caña que la remolacha, siendo la primera mucho menos esquilmante que la segunda, que es de todas las plantas anuales sujetas a cultivo la que más agota la tierra.

Repetimos puede y debe ser la caña de azúcar que preconizamos, un nuevo factor positivo de alta utilidad económica en las alternativas de cosechas, de iguales o mayores beneficios que los que se alcanzan con el naranjo, si el cultivador, asociándose y defendiendo su trabajo, dispone de fábrica para transformar la primera materia caña y vender azúcar. Aun en el tristísimo caso de que el labrador tuviera que pasar por la horca caudina del industrial, siempre aquél encontraría más remuneración en el cultivo de la caña de azúcar que en el del cacahuet, habichuelas y trigo.

Para terminar, por ahora, esta cuestión, debe decirse: el problema cultural y de clima de la caña de azúcar en Valencia está resuelto con toda eficacia; el problema industrial, o sea que el agricultor disponga de fábrica de azúcar propia, es lo que hay que confiar su solución al talento y patriotismo de las entidades a ello obligadas.

La cuestión que en este artículo se presenta a la consideración de los agricultores y economistas valencianos es muy seria y digna del estudio de todos aquellos interesados en que no perezca o se debilite nuestra potencialidad agrícola.

Hay otros aprovechamientos rurales que, como sustitutivos ventajosos, pueden proporcionarse a los agricultores, y Dios mediante, en breve, así lo haremos en trabajos sucesivos, si es que el presente alcanza la atención de lo que llamamos opinión pública.

L. LEON DURAN

Homenaje a la memoria del pintor Fillol

Los profesores y alumnos de la Escuela de Artes y Oficios que fueron a depositar una corona de laurel ante un cuadro del que fué su compañero y profesor

Inauguración de un Grupo Escolar en Sueca

El director general de Instrucción pública, con el señor Arzobispo y el presidente de la Diputación, en el acto celebrado en Sueca

El domingo último tuvo lugar en Sueca un acto simpático y ejemplar, que es clara demostración de la riqueza de aquella ciudad y del interés que sus vecinos y el celoso Ayuntamiento que les rige, ponen en cuanto significa progreso y cultura.

Contaba ya Sueca con el grupo escolar Carrasquer, que era de por sí un modelo de construcción e instalación, y un avance muy digno de imitar por los restantes pueblos de la provincia que, salvo contadas y muy dignas excepciones, quedan muy atrás en el servicio de los menesteres de la enseñanza primaria, base sin duda alguna de un futuro próspero y floreciente.

El Ayuntamiento que presidió don Manuel Carrasquer inició el expediente, y el que preside, don Juan Serrano Plá, ha dado fin a las obras, ha puesto el edificio en condiciones de funcionar y ha inaugurado el grupo que lleva el nombre de Alfonso XIII. Posee condiciones de comodidad e higiene verdaderamente inmejorables. Puede llamársele sin exageración escuela modelo. Consta de doce grados, seis para niños y otros tantos para niñas, y está admirablemente orientado. El valor del edificio se calcula en 500.000 pesetas. Es autor del proyecto y ha dirigido la construcción el arquitecto don José Cort.

Pero antes de las once de la mañana, ante el Grupo Escolar se había congregado una verdadera multitud, sin eufemismos el pueblo entero. El Ayuntamiento local, presidido por el alcalde señor Serrano, el juez don José Bernal y el cura párroco don Desiderio Seba, fueron los encargados de recibir a las autoridades valentinas que llegaron con el director general señor Rogerio Sánchez. La Banda Municipal de Exploradores, dirigida por el maestro Barceló, ejecutó el Himno Regional, que fué acogido con grandes aplausos, a la llegada de los visitantes, entre los que figuraban nuestro Prelado doctor Melo, el presidente de la Diputación don Pedro Juan Serrano, padre del alcalde de Sueca, los diputados provinciales señores Giner, Rovira y Conde de Villamar, vicerrector de la Universidad don Pedro María López, ex diputado a Cortes por Sueca señor Muga, inspector de Primera enseñanza de la provincia don Enrique Marzo, inspectores de Enseñanza doña Mariana Ruiz y doña Natalia Ballester, director de *La Voz Valenciana* señor Aparicio Albiñana y representación de todos los periódicos de Valencia.

En el salón de actos del Grupo se había instalado un altar. El señor Arzobispo, revestido, procedió a la bendición del edificio, recorriendo sus diversas dependencias. Momentos después las autoridades ocuparon el estrado y tomó la palabra el alcalde señor Serrano, quien dió por inaugurado lo que llamó palacio de la enseñanza, haciendo notar cómo Sueca, población eminentemente agrícola, se preocupa hondamente también por la cultura, hasta el punto de aspirar a ser en la enseñanza primaria no la primera ciudad de España, sino del mundo. Dió las gracias al director general para que las transmita al Gobierno, por las dos bibliotecas donadas al Grupo y por las reproducciones en yeso para la Escuela de Artes y Oficios, y al señor Arzobispo por la subvención que tiene prometida. Agradeció al pueblo entero su cooperación entusiasta en la que no desmaya un solo momento. Su discurso fué breve, elocuente y substancioso.

El inspector de Primera enseñanza, señor Marzo, tomó la palabra para glosar el entusiasmo de Sueca y sentirse contagiado por él. En todos los campos de la actividad la población suecana labora intensamente y ha llegado a obtener resultados tan positivos y notables como el de su higiene, que está tan atendida que hallándose el caserío enclavado en medio de los empantanados arrozales, en más de 20 años no se ha registrado ninguna defunción por palúdicas. Hace notar como toda la primera enseñanza queda ya instalada en establecimientos dotados de los últimos y más perfectos adelantos, no habiéndose regateado gasto alguno para que el mobiliario y el instrumental sean adecuados y completos. Y no sólo en el casco de la población, sino en las aldeas agregadas, considera que el problema escolar está completamente resuelto. A su entender el Ayuntamiento debe continuar su labor consignando una cantidad necesaria para entretenimiento y conservación de cuanto se ha hecho. Terminó haciendo notar que paralelamente al perfeccionamiento de los medios materiales debe mejorarse la situación económica del maestro para que no se vea forzado a distraer parte de su actividad en allegar recursos por otros conductos, y puedan dedicarse única y exclusivamente a la enseñanza.

El director general señor Rogerio Sánchez tomó la palabra después, haciendo elogio de las autoridades que se preocupan con tanto celo por el problema de la enseñanza que crea una Patria grande. Recordó que el señor Arzobispo había formado parte de un Consejo de instrucción pública a que él perteneció igualmente y le elogió también llamándole autoridad paternal de la piedad y del buen sentido; e hizo constar que España se daba cuenta del esfuerzo que en esta región se realiza, calificando de edificio magnífico y a todas luces ejemplar, el de las escuelas suecanas. Se dirigió al público para decirle que las piedras fundamentales de la regeneración de un país, son tres instituciones, tres casas en las que todos tienen propiedad y parte: la Parroquia, el Ayuntamiento y la Escuela. Hizo amplio comentario de las mismas, e invitó a todos los presentes a poner en ellas su fe, a ampararlas y defenderlas constantemente prestando su decidido concurso, seguros de que el fruto no se hará esperar. Para acabar, recogió las palabras del orador que le había precedido, juzgando que los maestros y maestras tienen razón, que sus aspiraciones son de la más extricta justicia, pero que en el momento actual, cuando aún es muy remota la formación de un presupuesto, no se puede concretar nada aunque por ello no se debe caer en el pesimismo, antes al contrario tener la seguridad de que el Estado español ha de cotizar cada vez más altos los valores del Magisterio y que no está lejano el momento de nuevas mejoras, que se sumen a las que en menos de veinte años han cambiado por completo la verdadera postración en que se hallaban por un relativo bienestar.

Habló finalmente nuestro Prelado para animar a todos a la perseverancia en el bien, a seguir el camino emprendido que es camino de gloria.

Terminado el acto los alumnos de las escuelas, acompañados por la Banda, entonaron el Himno escolar.

Autoridades e invitados se dirigieron a la iglesia de la Virgen de Sales, para orar ante la sagrada imagen de la Patrona de Sueca en acción de gracias. Desde allí se trasladaron al Grupo Escolar Carrasquer, visitando todas sus aulas mientras los alumnos cantaban el Himno Regional, y a la salida se detuvieron en los jardines de la estación, admirando un mapa en relieve confeccionado por una casa especializada, y cuya instalación que se está terminando, mereció todos los elogios.

El señor Arzobispo se despidió de las autoridades, y subiendo a su automóvil regresó a Valencia.

El banquete tuvo lugar en uno de los claustros del Asilo de ancianos, concurriendo unos doscientos invitados. Se sirvió un espléndido menú. A la hora del champán se levantó el alcalde señor Serrano para decir que el Ayuntamiento, no contento con lo ya realizado, va a vender los edificios de las escuelas viejas y a edificar un nuevo grupo escolar en los terrenos que fueron cementerio, con lo que las escuelas ocuparán los vértices de un triángulo equilátero y tendrán proximidad a ellas todos los barrios de Sueca. Fué interrumpido por grandes aplausos. Brindó después por la prosperidad de Sueca, de Valencia y de España.

El decano de Filosofía y Letras, vicerrector de la Universidad, dijo que la escuela es el primer paso para la Universidad y que un pueblo que realiza el esfuerzo de Sueca y sabe orientar su labor tan admirablemente es un gran pueblo, y merece todas las recompensas.

El ex diputado a Cortes señor Muga felicitó a Sueca porque tiene un alcalde temible por su simpatía, que es un romántico del deber, y no repara en sacrificios para cumplirlo sea cual fuere. Así ahora trabaja con ímpetu constante como cuando creyó que su deber era defender a España en el campo de batalla, tomé el uniforme del tercio, no como mercenario, sino románticamente y marchó a Africa.

El director de *La Voz Valenciana* reclamó para la prensa una parte del honor que al alcalde se tributaba, puesto que el señor Serrano era periodista, y dejó el trabajo del periódico para sentarse en el sillón presidencial del Ayuntamiento. Sueca puede esperar mucho de su alcalde que es hombre desinteresado, culto y de gran sentido de la realidad.

El presidente de la Diputación, don Pedro Juan Serrano Biguer, afirmó que cuando cruzaba los límites de Sueca olvidaba sus cargos y era un suecano más. Agradeció los elogios de que era objeto el alcalde, su hijo, como no podían menos de emocionarle profundamente. Después explicó el modo de desenvolverse Sueca, que va siempre a la raíz de las cosas, y cuando pide al Estado no es para remediarse de males sino para crear nuevas riquezas. Recordó el caso ocurrido siendo él alcalde, cuando la absoluta pérdida de cosechas postró a Sueca en difícil situación. Entonces no se pidió una indemnización sino el auxilio de la ciencia para evitar otra desgracia semejante y se creó la Granja Arrocera, que es base de prosperidad. Dirigió a todos los suecanos un recuerdo cariñoso y un abrazo cordial, y brindó por el progreso de Sueca que es el de España.

El director general don José Rogerio Sánchez habló para hacerse solidario de las palabras del director de *La Voz Valenciana* y dijo que el Gobierno tendrá conocimiento del acto y de lo hecho ya en Sueca, considerándolo muy confortante para seguir pensando que España es digna de los mejores destinos y puede figurar en primer línea con los países más adelantados.

Felicitó a todos los suecanos y especialmente al alcalde y al presidente de la Diputación, que tanto hicieron por Sueca, y brindó por la prosperidad de Sueca, de Valencia y de España.

Grandes aplausos coronaron los elocuentes discursos pronunciados por todos los oradores.

Si algún acto merece con más calor nuestra simpatía es este y todos los de su naturaleza, ya que van directamente en beneficio de la cultura, y en la cultura ciframos la cima de la prosperidad.

Las autoridades valencianas y el director general señor Rogerio, regresaron a la capital a media tarde, siendo despedidos cariñosamente por los suecanos y sus autoridades.

Sus zapatos pueden cambiar fácilmente de color con el tinte

EPAÑ

«Las Provincias» en Viena

Ha pasado el peligro

Cuando un país, por sentir unánime, se coloca en una posición, no puede nadie hacerle variar ni un milímetro, puesto que ha respondido a sus propias ideas, no a propagandas ni pasiones de ninguna especie.

Buen ejemplo de lo que queda expuesto, nos lo ha dado Austria, con sus últimas elecciones, en las que, aunque el propósito del Gobierno era muy otro, han quedado derrotados los camisas negras, y han alcanzado un puesto, sino envidiable, por lo menos bastante decoroso, los socialistas. Esto quiere decir que las presiones ejercidas en contra de los últimos, han sido nulas. Las precauciones de la Policía, encarcelando a los jefes del partido, para evitarles la molestia de realizar una propaganda, no han servido para otra cosa que no sea para mayor propaganda.

Hoy, ya pasado el peligro, todo el mundo está libre, y, claro está, protestando de la ilegalidad de las medidas.

Lo más curioso del caso está en que la Policía verificó registros y llevó a la cárcel a los tenedores de armas.

Pero estas armas encontradas en algunos lugares y en poder de algunos individuos, habían sido entregadas en otra ocasión por el mismo Gobierno a los ciudadanos, poseedores de acuerdo con las organizaciones cristiano sociales, cuando los incidentes de frontera con Hungría. El caso resulta hasta un poco grotesco. Es preciso y urgente que se vea la forma de curar a los Gobiernos de esa falta de memoria. Tal es lo que hemos oído decir a estos socialistas austriacos perseguidos por la tenencia de armas, que obraban en su poder para defender el territorio amenazado de una posible invasión.

Además hay que tener en cuenta que entre los afiliados a las organizaciones socialistas se ha corrido la voz de que los "heimwehren" poseen municiones y armas de plan de guerra—bombas, artillería y hasta gases lacrimosos,—y sin que ellos tengan la garantía de que tales armas les fueran dadas por el Gobierno con el mismo fin que las anteriores.

Pero todo ha pasado. Una vez que las elecciones se han celebrado, el cielo ha quedado despejado y todo vuelto a su lugar. Seguramente que hasta las armas recogidas, una vez comprobado el error policíaco. Todos muy contentos y de acuerdo en que el mayor peligro estaba en los camisas negras, que eran las que por razón natural obscurecían el horizonte.

Ahora hay que descansar para comenzar de nuevo pasados unos días, o unas semanas. Lo suficiente para las fiestas grandiosas del centenario de la gloriosa.

DELFIN VICARIO

Viena, Diciembre de 1930.

(Prohibida la reproducción.)

«Las Provincias» en París

La Escuela de la Paz

Acaba de inaugurarse en Francia la escuela de la Paz, y el encargado de echarle ramitos de olivo, a la simbólica paloma, es nada menos que Mr. Paul P. Painlevé, ex ministro de la Guerra, la elección podría parecernos paradójica si no supiésemos que la segunda de las iniciales es la primera letra de Prudencio, nombre que distingue a ese personaje. Tal vez hallaríamos en eso la explicación de aquéllo, más no se trata de autopsiar fes de bautismo, sino de discurrir acerca de la necesidad de dicha escuela.

No sabemos hasta qué puto pueda dar buenos resultados la creación de esos cursos. Presentar la paz como si se tratase de una ciencia abstracta, y tan ardua como las matemáticas, o la astronomía, quizás haga correr el riesgo de asquear a nuestros contemporáneos.

Se comprende que haya una Escuela de Guerra, puesto que—en principio, cuando menos—la guerra es un estado provisorio y anormal, para el que la humanidad no se halla preparada. Se necesita, además de llevar el pelo corto a rape, ciertos conocimientos excepcionales que sólo pueden adquirirse por medio de estudios especiales y de ejercicios particulares.

Para la paz, empero, que es el régimen que normalmente gobierna las relaciones entre los hombres, no vemos la necesidad de enseñarla. Nos parecería tan absurdo como que nos enseñen a comer, a dormir, a gastarnos el dinero, a todas esas cosas que ya sabemos minutos después de nacer.

A fuerza de querernos inculcar la paz, acabaremos por creer que es tan difícil vivir sin pelearnos, como vivir sin respirar, y, cuando los alumnos salgan de esos cursos pacificadores, oiremos las mismas reflexiones que nos hacíamos nosotros al salir de la clase de Algebra:

—¿Cuándo diablo seremos mayores y dejarán de darnos la lata con estas sandeces?

Además, ¿cómo se las compondrán para enseñar la paz?

Haciendo ver todos los horrores de la guerra—replicará el lector ingenuo.

Por mi parte me siento escéptico. No es mostrándonos el espectáculo de las enfermedades como llegamos a adquirir o a recobrar la salud.

La paz tiene la particularidad de no poder ser unilateral. Como el amor, carece de valor si no se comparte.

Para que la concordia pueda existir entre los pueblos y entre los hombres, no es suficiente el que la practiquen una sola nación o un solo individuo. Nuestro antiguo refrán de que: «Cuando uno no quiere, dos no riñen» es una tontería para ilustrar los sermones que hacemos a los niños. Para los hombres habríamos de volver la oración por pasiva y... todavía.

El fracaso de la Bondad es ya viejo. Desde hace dos mil años nos repiten que si nos pegan en una mejilla, debemos presentar la otra. Esto es muy bonito pero tal vez no sea inútil, recordar que el que esto decía, murió crucificado.

MANUEL GUAL

París Diciembre de 1930.

(Reproducción prohibida.)

El desfile del amor

¿Cuando?... MUY PRONTO

LA HERNIA

no existe usando un REDUCTOR CRUZ BLANCA

No haga caso cuando le digan que su hernia es *irreductible*. Nuestro REDUCTOR consigue siempre lo qué los demás no saben ni pueden hacer para su bienestar. Plaza Mariano Benlliure, 7. Teléfono 13-6-83

Hotel Restaurant y Café del Puerto

Unico en Valencia con vistas al Mar; hermosas habitaciones, todas con agua caliente y fría; teléfonos y todos los adelantos modernos; 20 cuartos de baño, excelente cocina por cubierto y carta a precios limitados, pensión desde 8 pesetas. Teléfono 30875.

PELUQUERIA DE SEÑORAS

NORBERTO PIÑANGO

Ex encargado de la casa Couty

Hasta la próxima apertura del establecimiento en la calle de San Martín, 1, servirá a domicilio

AVISOS AL TELEFONO NUMERO 13.595

Fábrica de Peletería

Gran surtido en renards legítimos desde 30 pesetas. Pieles para adorno en todas clases y calidades. Vicente Ramón Ubeda, Pí y Margall, 64, entresuelo.

Ministerio de Educación, Cultura y Deporte

La festividad de la Inmaculada

El tiempo verdaderamente espléndido que disfrutamos ayer contribuyó a que la festividad de la Inmaculada Concepción se celebrara con gran brillantez, cual corresponde a una fiesta tan española como es el de la Patrona de nuestra Patria.

La gente se asoció desde primeras horas de la mañana a tan solemne festividad concurriendo a los templos, en la mayoría de los cuales se celebraron misas de Comunión, y más tarde a la Catedral, en donde, según tradicional costumbre, terminada la misa de pontifical, el reverendísimo Prelado dió la Bendición Papal.

También hubo notable concurrencia en la plaza de Tetuán con motivo de celebrarse en la parroquial de Santo Domingo la fiesta que los cuerpos de Infantería de esta guarnición dedicaban a su Patrona la Inmaculada y presenciar los marciales desfiles de los infantes que a la indicada fiesta acudieron llevando la enseña de la Patria, respetuosamente saludada por el gentío que presenció el desfile.

Los Jardines del Real, Alameda, Gran Vía y demás paseo vióronse igualmente concurridos durante la mañana, aprovechando la agradable temperatura con que nos obsequió ayer la Naturaleza.

—

Los solemnes cultos que, según anunciamos, habían señalados para ayer, se celebraron con gran brillantez en todos los templos, viéndose muy concurridas las misas de Comunión, especialmente en la Compañía, en donde se acercaron a la Sagrada Mesa gran número de caballeros que durante la pasada semana habían practicado los santos ejercicios espirituales.

En la Catedral, después del canto de horas canónicas, se celebró la gran misa de pontifical en la que ofició el excelentísimo y reverendísimo señor Arzobispo, al que asistían con capa de honor el ilustrísimo señor deán doctor don Miguel Puyá y Alonso de Medina.

Como diáconos de honor actuaron los canónigos doctores Ferreres y Ferrer, y como diáconos de oficio los canónigos doctores Archent y Ripollés.

El canónigo doctoral doctor don Pedro Tomás Montañana pronunció un hermosísimo sermón loando a la Santísima Virgen en el Misterio de su Inmaculada Concepción.

Terminada la misa el reverendísimo Prelado dió la Bendición Papal a los fieles que llenaban por completo las naves del templo Catedral.

Los celebrantes usaron los riquísimos ornamentos del pontifical, color azul, que regaló a la Catedral el Cardenal-Arzobispo que fué de esta diócesis doctor Herrero y Espinosa de los Monteros, de feliz recordación.

Por la tarde, a las 3'30, se cantaron en el Coro las Horas Canónicas de ritual, y después se organizó la procesión claustral que hizo estación en la capilla de la Inmaculada, en la que se cantó el «Tota Pulchra».

El arma de Infantería a su Patrona

Con un tiempo verdaderamente espléndido y solemnidad grande celebró ayer el arma de Infantería la festividad de su Patrona la Inmaculada Concepción.

La fiesta religiosa, como dijimos, tuvo lugar en la parroquial castrense de Santo Domingo, donde se venera la imagen, y cuyo altar estaba artísticamente adornado.

Ofició el teniente vicario don Marcelino Blasco, y pronunció el sermón el capellán del regimiento de Guadalajara.

La presidencia de señoras estaba formada por doña Leonor Ruiz de Pín, doña Carmen Valdivieso de Gil Dolz, doña Adela Gómez de García Benet, doña Rosa Carrera de Lleó y la esposa del general Pereyra.

En la de caballeros figuraban el capitán general, el gobernador militar, el gobernador civil interino, el presidente de la Audiencia, el señor conde de Berbedel como alcalde accidental, rector de la Universidad, delegado de Hacienda, comandante de Marina y varios generales.

En los bancos de los invitados había distinguidas personalidades, entre las que recordamos al marqués de Sotelo y fiscal de Su Majestad, señor Monsonat; las señoritas de la Hermandad de la Inmaculada, Adán, Serrano, Cardona, Zamora, Manchón, Hernández, Gil, Emo, Cardona (L. y A.), Gascó (C. y A.) y Pallás, cantaron los motetes de don Facundo Domínguez, acompañadas por el trío Pérez Cerdá, Caballer y Domínguez.

Como decimos, el acto revistió gran brillantez, viéndose el templo concurridísimo.

Terminado aquél, dos compañías de los regimientos de Mallorca y Guadalajara que asistieron a la fiesta desfilaron ante el capitán general y las demás autoridades.

—

El capitán general, gobernador militar, generales de la brigada y del Estado Mayor, con sus ayudantes, visitaron después los cuarteles de Guadalajara y Mallorca, donde fueron obsequiados por los coroneles, jefes y oficiales.

—

A la tropa de ambos regimientos se les sirvió comida extraordinaria.

—

Anoche en el restorán de los Jardines del Real se reunieron en fraternal banquete los generales, jefes y oficiales del arma de Infantería.

El acto resultó de gran cordialidad.

—

Además de los infantes festejaron ayer a su Patrona los cuerpos de Estado Mayor, Jurídico, Intervención y Oficinas militares.

—

El segundo día de las fiestas que celebra este regimiento en honor de su excelsa Patrona, cual viene haciéndose anualmente, tuvo lugar el reparto de premios a los vencedores en los concursos de tiro, atléticos y literarios, leyéndose los trabajos de este último, que más que su valor literario mostraban desinteresado amor, anhelo de grandeza espiritual hacia su alma.

Los temas eran, por demás, sugestivos. El suboficial premiado, señor Castelló, hizo un acabado estudio sobre la interpretación del espíritu del cuerpo, dándole un matiz puro, sano; para que ese «espíritu de cuerpo» no se tome como desunión, sino por lo contrario, por unión para que el fin se cumule.

El premio para los sargentos lo obtuvo el señor Mohorte. Su trabajo sobre compañerismo desarrollado de un modo original; en pequeños capítulos, mostrando en ellos amor, desinterés, sacrificio, hasta el heroísmo para con el compañero.

El cabo Mariano Arañó hizo un acabado estudio sobre el más bello artículo de las ordenanzas militares, cuando ordena al cabo: «...infundirá amor al oficio... castigará sin cólera... será comedido en sus palabras, etc.»

El soldado Pérez Sevilla dió una verdadera lección de patriotismo con su llano y sencillo trabajo sobre este sentido, que nos acompaña, que es innato a nuestra alma cuando la conciencia está pura, que hace florecer en nuestros pechos el sacrificio, si es necesario, para el engrandecimiento de la Patria.

El otro premio para soldados lo obtuvo el maestro nacional don Vicente Faulí, que trataba sobre el mismo tema.

Otro de los premios, el más simpático, era el establecido para el soldado que, siendo analfabeto a su incorporación a filas y habiendo adquirido los conocimientos preliminares en la Escuela de analfabetos del regimiento a cargo del capellán del mismo don Ramón Michavila, dirigiera la mejor carta a sus padres explicándoles las impresiones que le habían sugerido su vida militar.

Lo obtuvo el soldado Adolfo Díaz.

Cerró con breves palabras tan bello acto el coronel don Gregorio Lleó Silvestre, exhortando a todos para que perdure en ellos el entusiasmo y fe que habían demostrado, entregando seguidamente los premios a los vencedores en los distintos concursos, prometiendo editar el trabajo del soldado Pérez Sevilla, para distribuirlo entre los soldados.

Presentó al equipo de atletismo ganador del trofeo, que con estos son cuarenta y cinco los que guarda este regimiento, el que *El Mercantil Valenciano dedicó* para los equipos militares en su última prueba atlética, en la que obtuvieron, entre otros, el tercer y cuarto lugar. También se entregaron hermosas Copas al capitán don Antonio Escudero y teniente don Casimiro Tecles, ambos vencedores en los concursos de tiro de fusil y pistola, que también se celebran anualmente. Para los ganadores de los concursos de tiro y atlético del regimiento entre clases y soldados del mismo se distribuyeron igualmente objetos artísticos y gran cantidad de premios en metálico. Terminó el señor coronel don Gregorio Lleó, dando un viva a la Infantería y su Patrona.

Finalizó el acto cantando la tropa el Himno del Regimiento y la Canción del Soldado, a los acordes de la música del regimiento.

Ayer, y presidida por el excelentísimo señor capitán general, con asistencia del gobernador militar y demás autoridades civiles y militares de la plaza, se celebró una misa en la iglesia de Santo Domingo en honor de la Patrona del arma de Infantería, cuerpos de Intervención, Oficinas militares, Estado Mayor y Jurídico militar, concurriendo comisiones de los demás cuerpos. Dos compañías de los regimientos de Mallorca y Guadalajara, con bandera, banda y música, rindieron honores, revistando las fuerzas nuestra primera autoridad militar, desfilando después del acto ante las autoridades frente a Capitanía general.

Finalmente el coronel señor Lleó, acompañado de los señores jefes y oficiales del regimiento, ofreció un lunch a los suboficiales y sargentos de su regimiento, brindando por la prosperidad de dichas clases y haciendo votos por que los lazos de unión existentes entre mando y clases sea indestructible.

Se distribuyó después una comida extraordinaria a la tropa, de exquisitos platos con una brillante presentación del comedor, la cual fué presenciada por el excelentísimo señor capitán general y demás autoridades por la pulcritud y esmero que habían puesto en sus trabajos.

Señorita: con tinte
EPAÑ
quedarán sus guantes nuevos.

CRONICA DE SUCESOS

ACCIDENTE DE AUTOMOVIL.—DOS HERIDOS GRAVES

El domingo por la tarde, después de entrenarse en el circuito Venta Cabrera, regresaban a Valencia en el Bugatti del conocido deportista don Rafael Mazarredo, éste y don Luis Moróder. Al llegar al puente de Mariorell, entre Picasent y Monserrat, el coche entró a gran velocidad, y, como consecuencia de ello y del estado de la carretera, derrapó, chocando con un montón de grava primero y saliéndose de la carretera después.

Los señores Mazarredo y Moróder salieron despedidos del coche violentamente.

Poco rato después pasaron otros coches, que se prestaron a auxiliarles. El señor Moróder fué trasladado a Monserrat, donde el médico titular le practicó la cura de urgencia. El señor Mazarredo fué trasladado en una camioneta a Valencia, a instancias del doctor López Trigo, que se personó inmediatamente de ser requerido en el lugar del suceso.

También las autoridades de Monserrat y Picasent contribuyeron y prestaron su ayuda a los heridos, y sus familiares, que acudieron prontamente.

Don Rafael Mazarredo sufre rotura del fémur derecho por el tercio superior. Le asiste el doctor López Trigo. Don Luis Moróder tiene conmoción cerebral, una herida en el rostro y diversas escoriaciones por todo el cuerpo. Le asiste el doctor don Víctor Mollá.

La noticia del accidente ha causado penosa impresión en la sociedad valenciana, donde los señores Moróder y Mazarredo son apreciadísimos.

Los heridos continúan en estado relativamente satisfactorio.

UN TRANVIA CHOCA CON UN CAMION, RESULTANDO CINCO HERIDOS

En la mañana del domingo, en la calle de Guillem de Castro, esquina a la de la Jordana, el tranvía de la línea de Circunvalación número 64 chocó con el camión número 822, propiedad de la casa Muñiz y H. de Alba, que conducía Miguel Bordes Soldevila.

A consecuencia del choque, que fué violentísimo, resultaron heridos, a más del chófer, cuatro personas de las que iban en el tranvía.

En la casa de Socorro del puente de San José fueron curados:

Consuelo Hostalet Palmer, de 47 años, domiciliada en la calle del Conde de Almodóvar, número 1, piso tercero, que sufría contusiones y escoriaciones en el mentón.

Josefina Pastor Orts, de nueve años, presentaba contusiones en la mandíbula inferior y región frontal.

Francisco Cano Martín, habitante en la Avenida de Adolfo Beltrán, número 45, piso primero, sufre herida contusa en el párpado superior izquierdo y contusiones en el hombro y pie izquierdos.

Manuel Cosello Pérez, de 55 años, habitante en Pontóns, se produjo una herida en el labio inferior y contusión y cimbreamiento de los dientes inferiores y contusiones en ambas rodillas.

Y el chófer Migel Bordes Soldevila, de 24 años, habitante en Patraix, número 3, bajo, que resultó con contusiones y escoriaciones en la mandíbula inferior y una contusión en la rodilla izquierda.

El juzgado de guardia instruyó diligencias.

CICLISTAS LESIONADOS

Por haberse caído de la bicicleta que montaban, fueron asistidos en la casa de Socorro del Museo, Francisco Delás Rodrigo, de 23 años, y Arturo Mullor Ballester, de 14 años.

Al primero le curaron una herida contusa de dos centímetros de extensión en la región occipital, y al segundo la fractura completa del cúbito y radio izquierdos por su tercio inferior.

HURTO DE UNA GABARDINA

Ante el juzgado de guardia presentó una denuncia Francisco Rodríguez Valero, chófer militar al servicio del director general de Carabineros, manifestando que de la habitación que ocupa en la fonda de La Lonja le habían sustraído la gabardina impermeable de uniforme que dejó colgada en una percha, y que valora en 175 pesetas.

ATRACO, ROBO Y DETENCION DE UNA GITANA

En las primeras horas de la madrugada del domingo, cuando regresaba a su domicilio el estudiante don José Fuenmayor Champin, al pasar por la calle de Guillem de Castro frente a la Facultad de Medicina, le cerraron el paso dos individuos que apuntándole con sendas pistolas le intimaron a que les entregara el dinero que llevase.

El joven Fuenmayor, repuesto de la primera impresión, y considerando inútil toda resistencia, echó mano al bolsillo y les entregó seis pesetas en plata y setenta céntimos en calderilla, que llevaba.

Los atracadores, después de convencerse de que "no podían sacar más", dejaron paso franco a su víctima mientras mascullaban unos improperios.

Seguramente les pareció poco para el trabajo que habían hecho. ¡No era negocio!

El procurador de los Tribunales de Barcelona, don Rafael Mesa Salvo, denunció el domingo al juzgado que del automóvil que dejó a la puerta de un bar de la calle de los Cambios le habían sustraído una cartera que contenía documentos de crédito, letras protestadas y otros ejecutivos, cuyo valor representa unas 8.000 pesetas.

—

En el cauce del río fué detenida una gitana llamada Amalia Borrull Escudero, en cuyo poder fué hallado un reloj que procedía del robo cometido hace unos 15 días en el domicilio de don Antonio Navarro Mora, calle Pelayo, número 13.

La gitana dijo que el reloj se lo había comprado por 10 pesetas a un joven desconocido.

Puesta a disposición del juzgado, pasó a la Cárcel de Mujeres, después de prestar declaración.

CAIDA

En la casa de Socorro del Museo fué curado Bautista Hernández Casany, de 40 años, quien a consecuencia de una caída desde un pajar, sufre la la fractura del fémur por su tercio superior y varias heridas contusas en la cara.

UN ROBO ESCANDALOSO. — INSISTIMOS EN QUE LOS POBLADOS MARITIMOS ESTAN FALTOS DE VIGILANCIA

Repetidas veces hemos insistido reclamando para que se hiciera eco de ello a quien le corresponda, la falta de vigilancia en los poblados marítimos, por los continuos actos llevados a cabo en aquella populosa barriada, y que sepamos no se ha puesto el remedio necesario para evitarlos, en lo posible.

El robo cometido en la madrugada de ayer, pone una vez más de manifiesto la audacia del os ladrones, más aún teniendo casi la seguridad de que no han de ser molestados por nadie mientras cometen sus fechorías.

En la calle de la Libertad, número 124, del Grao, tiene su domicilio don Carlos Terol Altet. Dicha casa tiene una puerta posterior, que da a la calle del Doctor Lluch.

Ayer, a las cuatro de la mañana, y provistos, sin duda, los ladrones de palanquetas y llaves falsas, forzaron la puerta de la calle del Doctor Lduch, penetrando en el interior, dirigiéndose al departamento que ocupa el hermano del señor Terol, apoderándose de 18 pesetas que tenía en el bolsillo del chaleco. De allí subieron al piso superior, penetrando en la habitación que ocupan las hermanas del mencionado señor, cogiendo de encima del tocador las alhajas que éstas tenían.

Da la coincidencia de que una de las hermanas del señor Terol se halla enferma desde hace algún tiempo y casi todos los días se desplerta alrededor del as cuatro, resultando extraño no se diera cuenta de la maniobra de los ladrones, por lo que se supone emplearían unas bolitas de gases que producen el sueño.

Sin perder ni un paso, pues, como hemos dicho, los ladrones deben ser conocedores de la casa, al salir de estas habitaciones siguieron por el corredor, dirigiéndose a la habitación ocupada por don Carlos Terol. De la mesita de noche le robaron el reloj con cadena de oro y el monedero de plata en el que tenía 15 pesetas.

Registráronle las ropas, y del bolsillo interior de la chaqueta le quitaron la cartera, en la que tenía 500 pesetas en billetes del Banco, sus documentos y un vigésimo de la Lotería de Navidad núm. 2.933, además de la estilográfica que llevaba en el bolsillo de fuera de la chaqueta.

Aparte del dinero robado, todo lo demás ascenderá su valor a más de dos mil pesetas.

El señor Terol se despertó cuando los ladrones bajaban por la escalera, pero al salir al balcón llamando al vigilante, nada pudieron hacer, ya que los cacos se marcharon con la mayor tranquilidad.

Crónica cinematográfica

Estreno de "El ángel pintado"

Billie Dove, la bella "star" del cine mudo, y Edmund Lowe, son los protagonistas de este film sonoro que presenta la casa Cinaes.

En el ambiente de un gran cabaret de Broadway se desarrolla el asunto, sencillo, sin complicaciones notables, que sirve para la exhibición de varios números de revista en los que actúa de estrella Billie Dove. Con este motivo podemos oír cómo habla y canta la hermosa artista, que por otra parte no realiza en esta película una labor extraordinaria.

Los números de baile—algunos en tecnicolor—son vistosos y de cierta originalidad.

Sociedades

DEPENDENCIA MERCANTIL

Se convoca a los dependientes de despachos y oficinas, socios y no socios de Dependencia Mercantil, a una reunión que se celebrará en el local de esta Sociedad, Mar, 16, principal, el día 11, a las nueve y media de la noche, para informarles de las proposiciones presentadas al Comité paritario y tratar de la reorganización del ramo de Escritorio.

Camisas
GAMBORINO
Precios sin competencia
P. Mariano Benlliure, 6

El desfile del amor
Ya se acerca.

Clínica económica
Enfermedades de la nariz, garganta y oídos. Visita, tres pesetas. De cuatro a seis. Operación de la garganta en niños, 50 pesetas
Plaza del Portal Nuevo, 3 (frente al puente de San José).

CHALET
en inmejorables condiciones, situado en la Montañeta de Benimámet, se vende. Dirigirse a: Agencia Felicitas, Gonzalo Julián, 36. Teléfono 11.527.

CASA PLANELLS
FABRICA DE CHOCOLATES NUESTRA SEÑORA DE LA SALUD
Plaza de San Jaime, 8 (junto a la calle de Caballeros)
Elaboración diaria de riquísimos chocolates con leche, vainilla o canela, plátano y almendra.
La casa Planells elabora sus finos chocolates con selectos géneros de las mejores procedencias.
Excelentes cafés tostados diariamente.

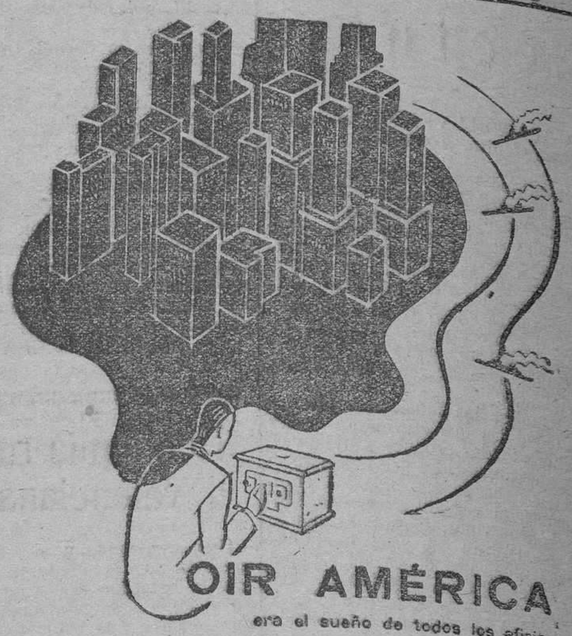

Crónica teatral

PRINCIPAL

Turné Enrique Borrás

Para mañana se anuncia el debut en este teatro, con «El alcalde de Zalamea», del que hace una creación, el ilustre actor Enrique Borrás con su compañía.

He aquí la lista de la misma por orden alfabético:

Primer actor y director, Enrique Borrás.

Actrices: Bové, Laura; Muñoz Gar, Carmen; Molgeso, Teresa; Montes, Concepción; Ruiz Paris, Rosario; Robles Bris, María; Ruiz, Carmen; Villasante, Angela.

Actores: Borrás, Enrique; Dafauce, Félix; Domínguez Luna, Manuel; Guilart, Enrique; Navarro M., José; Parreño, Joaquín; Ruiz Tatay, Leovigildo; Ramos, Enrique; Santiago G., Rafael; Torner, Luis; Villagómez A., Francisco.

Apuntadores: Sebastián Rovira y Gumersindo Rodríguez.

Jefe de maquinaria: Pedro Vélez.

Guardarropa: Ramón Martí.

Representante: Julián Arenas.

Decorados de Alarma, Vilomara, Castells, Batlle y Amigó y Burmann.

Sastrería, armas y atrezzo, propiedad de la Empresa Artística.

La actuación de Borrás sólo será por cinco únicos días, y las obras que pondrá en escena las más aplaudidas del teatro antiguo y moderno.

MAÑANA MIERCOLES
adquiera usted
A B C
que empieza a publicar la nueva e inédita novela
Después...
del famoso escritor ERICH MARIA REMARQUE, autor de la célebre novela «SIN NOVEDAD EN EL FRENTE».
«DESPUES...» es la novela de la intelectualidad, de acción vivaz, de avasalladora emoción y de un dramatismo conmovedor.
La obra contendrá preciosas ilustraciones en huecograbado.
(Concesión exclusiva para «A B C»)
Precio: 10 céntimos

De interés para los médicos

Un grupo de colegiados del Colegio de Médicos convoca a sus compañeros que deseen asistir a una reunión que se celebrará el miércoles próximo, a las diez de la noche, en el local del Colegio, con objeto de tratar acerca de la distribución del cupo contributivo. Ruegan la más puntual asistencia.

Legión Católica Española

Hoy martes, a las siete y media de la tarde, hablará en el local social de la Legión Católica (calle Labreros, 4), el doctor don Juan Bonavent, consiliario del Consejo diocesano, desarrollando el tema siguiente: «La confesionalidad; su necesidad y valor».

Se participa a los legionarios de la ciudad y pueblos, que los legionarios que no hayan dado sus nombres, tanto para la imposición de distintivos como para el banquete que al finalizar la Asamblea se celebrará en el parque-escuela el domingo 14 de Diciembre, no podrán tomar parte en dichos actos.

Mitin suspendido

El acto de propaganda social que se había de celebrar el domingo último en Moncada, y en el que hubieran tomado parte los señores don Ramón Sanfelipe, don José Mercado Oliveres, don Francisco Soria, don Santiago Andrés y don Rafael Ramón Llin, fué suspendido por causas ajenas a la voluntad de los organizadores.

Teléfonos de LAS PROVINCIAS
REDACCION
10.650
y
ADMINISTRACION
12.520

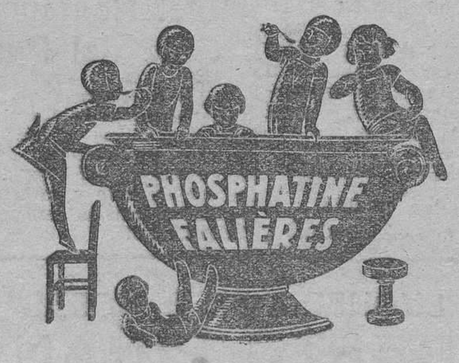

FOSFATINA FALIÈRES
LA HARINA ALIMENTICIA INCOMPARABLE A LA CUAL MILLONES DE NIÑOS DEBEN LA FUERZA Y LA SALUD
FACILITA LA DENTICIÓN Y EL DESAROLLO ÓSEO
CONVIENE A LOS ANÉMICOS ANCIANOS Y CONVALECIENTES.
EXIGIR SIEMPRE LA MARCA DE GARANTIA
"FOSFATINA FALIÈRES" REPUTADA EN EL MUNDO ENTERO Y RECHAZAR TODAS LAS IMITACIONES.
DE VENTA EN TODAS PARTES - PARIS

¿Dolor de espalda?

LINIMENTO DE SLOAN
Mata dolores

Ministerio de Educación, Cultura y Deporte

Informaciones comentadas

El gesto gallardo de un mejicano amigo

«...sería tanto como entregar nuestra Patria a la voracidad del Comité de la casa Morgan, tan anómalo como inmoral...»

Leía yo estas líneas en *La Prensa*, de Nueva York, que es, en el trafago y estruendo de los industrializados periódicos yanquis, como un remanso apacible donde todo el espíritu de la hispanidad se refleja; de la pobre hispanidad aherrojada, violentada, torturada en la amplia extensión del Continente americano. Y no escribía aquellas bravas líneas un colérico innominado, un exaltado sin personalidad y sin solvencia, sino un ex ministro de la República, Miguel Alessio Robles, embajador que fué de Méjico en Madrid.

Conocí yo entonces, en amistoso trato, el temple moral y la calidad intelectual de este hombre: escritor galeno y periodista valeroso, luchador infatigable en la harto difícil contienda por la libertad de su Patria, tierno enamorado de la poesía y de las artes bellas, apasionado amador de la vieja España, ameno hablador en las horas de divertimiento, creador de numerosas escuelas y editor de obras suntuarias, siendo en su país ministro de Instrucción pública, técnico minucioso en tauromaquia sentida apasionadamente, porque es acción y lucha y afrontamiento de riesgos, y, finalmente—no quiero que vaya a más el retrato de mi dilecto amigo,—cortesano gentil y rendido, como un trovador del siglo XIII, de bailarinas y tonadilleras... Eran de un siglo de oro aquellos almuerzos íntimos a que asistíamos en el entresuelo—lindo, no más; decía el mejicano,—que era el recatado joyel, el amoroso nido en que vivía la Goya...

Y ahora, bravamente, en el mismo Nueva York, retando, afrontando el misterioso poder de la banca yanqui por defender la independencia de su Patria... Espejo claro, estímulo ardoroso, incitación bravía, amigo Alessio, para la cansada y desesperanzada pluma del cronista español...

El caso no es el mismo, sin embargo. Méjico está ya cogido, aprehendido, encadenado y sujeto en esta malla invisible de los tratos financiero-diplomáticos. La legislatura del Estado veracruzano se alza contra estos yugos onerosos y afrentosos y pide a los poderes legislativos de los demás Estados mejicanos, al Congreso de la Unión y al presidente de la República que no se ratifiquen los Convenios recientemente celebrados con los banqueros norteamericanos sobre la deuda pública de Méjico, sin hacer antes un estudio analítico de las posibilidades económicas y la capacidad de pago de la nación. Y la pluma de Alessio Robles lleva al periodismo internacional, a los mismos periódicos que se publican en Nueva York, este anhelo del pueblo mejicano.

«No es posible ratificar estos Convenios—escribe,—porque sería tanto como entregar nuestra Patria a la voracidad del Comité de la casa Morgan, tan anómalo como inmoral.» Ved el caso planteado por el testimonio del general Elías Calles, que fué presidente de la República. En Junio pasado declaró que los bonos de la Deuda agraria estaban en su totalidad en poder de los banqueros norteamericanos, «y no es eso lo más grave—añadió,—sino que han ido a dar en sus manos a un precio irrisorio: catorce centavos por peso.» Y el Gobierno de Méjico tendrá que rescatar esta deuda, pagando los bonos por su entero valor nominal.

Acontece algo más grave aún. Según el Convenio reciente para la normalización y unificación de la deuda pública, pactadas con los banqueros norteamericanos, Méjico deberá entregar en metálico una garantía de diez millones de pesos para responder del cumplimiento de estos tratos. Y claro es, los banqueros norteamericanos contratantes no necesitarán desembolsar un solo centavo para hacer su milagrosa operación: con los mismos diez millones de pesos que les entrega Méjico, adquirirán a bajo precio títulos de todas las deudas mejicanas, que cargarán al Gobierno mejicano por todo su valor. Y renovarán así la operación de trimestre en trimestre. La ley mejicana misma les ayuda y ampara y da hecha la operación.

Para amparar su crédito, para defender el valor de las deudas reconocidas entre las emitidas durante los distintos períodos revolucionarios, para impedir las especulaciones criminales, Méjico votó una ley que declaraba fraude delictivo la adquisición de todo título de deuda o todo billete menospreciado. Ya en una ocasión la Secretaría de Hacienda autorizó a los banqueros mejicanos a retirar de la circulación por el precio ínfimo a que se cotizaban distintas emisiones de billetes, pero en la actualidad la ley del fraude rige rigurosamente aplicada. Rige en todo el territorio nacional, pero pasada la frontera yanqui, o en los despachos bancarios de Nueva York o en los salones de su Bolsa, se puede vender impunemente todos los signos de crédito de Méjico a como quiera pagar el comprador. Y no el comprador en libre tráfico, sino un comprador único que ha pactado con Méjico un régimen de arreglo y conversión de sus deudas. Así, la posibilidad del pago no sirve para revalorar los papeles fiduciarios, sino, antes al contrario, los encadena al capricho del precio que quiera fijarles este único posible comprador: este grupo de banqueros dirigidos por la casa Morgan.

Miguel Alessio Robles respalda que «ya el representante en el Congreso de los Estados Unidos, míster Luis F. McFelden, presidente de la comisión de Bancos y Moneda, denunció en la tribuna el peligro que entrañaba para el Poder público norteamericano, la casa Morgan». Y agrega: «¿Qué esperamos nosotros, débiles guijarros junto a una alta montaña, que estamos permitiendo a nuestro enemigo que defraude a todos los tenedores de bonos mejicanos, y que defraude a Méjico en estos instantes terribles?» Así la legislatura de Veracruz y este periodista patriota, interponiéndose en el camino ciego del Gobierno, se han hecho eco de un clamor nacional.

Desde lejos, en la serenidad con que podemos enjuiciar los asuntos ajenos, surge en nosotros la inquietud del posible error, porque ¿cómo caen los Gobiernos en estas sirtes, en estos engaños, en estas obcecadas equivocaciones, que cuestan luego a los pueblos depredaciones, empobrecimientos, miserias, encadenamientos, y en más de una ocasión, guerras crueles? No se imagine que esto es posible en Méjico sólo, donde veinte años de revoluciones no han bastado a educar al país tutelado durante otros treinta por el dictador Porfirio y su corte de negociantes. Recuérdese que la seducción de la casa Morgan llegó a Francia y la envolvió en la alucinación de aquel crédito de seiscientos millones para defender la cotización del franco, que se fueron en unas semanas de ruda batalla bursátil, provocada y sostenida seguramente por las mismas bancas otorgadores del crédito. Recuérdese que Alemania, con la pujanza de su producción y de su organización bancaria, ha vivido y vive aún desde la guerra, misteriosamente trabada al crédito yanqui, que alguien ha comparado al cable que se deja ir sin regateo amarrado al arpón que se ha clavado en el lomo de un cetáceo. E Inglaterra también. ¿Cómo olvidar el esfuerzo que realizara para revalorizar la libra esterlina, sin lo que los Estados Unidos no reanudarían sus relaciones financieras con ella? Y cuando logró restaurar la integridad de su moneda de oro, se escribió que lo había conseguido «con permiso y con perdón del dólar».

Y es que a la pérdida de la independencia política que afrenteba antaño con la entrada en España, por ejemplo, de los cien mil hijos de San Luis, como ha recordado Royo Villanova, supera ahora en riesgos y en afrentas la pérdida de la independencia económica. En toda Europa se alza un clamor de liberación, que repercute ya en la América latina y explica y legitima las recientes revoluciones y comienza a tener heroicos paladines que gritan la verdad en los mismos Estados Unidos. Así, este ex ministro mejicano, Alisso Robles, que a través del Océano nos recuerda los días españoles de una gustosa camaradería...

DIONISIO PEREZ

(Prohibida la reproducción.)

Academia de Literatura y Declamación del Centro Escolar y Mercantil

DE LA VELADA DEL XV ANIVERSARIO

Con una selecta y concurrida asistencia tuvo lugar el domingo la velada que celebró esta Academia para conmemorar el XV aniversario de su fundación.

Bajo la presidencia del señor Lull Jiménez, fundador de esta Academia, por el año 1915, se dió lectura a una copiosa y bien trazada Memoria de la actuación académica, con tres quinquenios. Se hacían resaltar en la Memoria los días fastos que siguieron a su fundación, entre los que estuvieron, las fiestas del centenario de Magallanes, las de la Fiesta de la Raza, y la de la organización, en años sucesivos, de Juegos Florales en Moncada y Manises. Destaca años más tarde la convocatoria y organización del Concurso en homenaje de Fray Luis de León, que llevó el nombre de la Academia a los países de habla ibérica; menciona en esta reseña rápida últimamente el cursillo dado con ocasión de la celebración del romanticismo. Esta Memoria, redactada por el señor Carlos Blat, fué leída con galanura y claridad, por el académico señor Descalzo Faraldo.

Recitó después un inspirado soneto original, dedicado al presidente fundador don Pascual Lull, el señor Más y Ros. El señor Marqués Segarra a continuación expuso en un estudiado trabajo las academias literarias habidas en Valencia desde los árabes, pasando antes una mirada somera por las clásicas griegas y latinas. Habló después de las del siglo XVI y XVII, haciendo especial mención de la de los «Nocturnos». Tratando de las del siglo XVIII, comparó la más destacada de ellas, en la que se trataban de las más variadas materias con las actuales secciones monográficas, de la Academia de Literatura y Declamación. Del siglo XIX señaló la tertulia decana del editor Cabrerizo, donde se incubó el romanticisco valenciano.

Al terminar su atinada disertación fué larga y merecidamente aplaudido.

Levantóse a hablar después el académico señor Ochando, que trató el Anecdotario académico.

Con flexible gracejo fué exhumando los puntos señalados con risa en la vida de la Academia y su fino humorismo, muy del gusto del público, le hizo merecedor de plácemes y largos aplausos.

El señor Lull Jiménez había compuesto para tan señalado acto una oda religiosa a María Inmaculada, que él llamó «Musa de la Academia», fué leída por un hermano del poeta, con unánimes aplausos.

Por último se levantó a decir unas palabras mezcla de resumen y de desenvolvimiento de su tema de la «Escuela Literaria», el presidente de la Academia, señor Balbin Luca, que habló de lo que en su concepto deb dar de sí este fenómeno estético en germanía y hermandad artística. Sus brillantes párrafos, de una dicción clara, pusieron de relieve lo que a los profundos ideales religiosos cabe en la formación del hombre de letras. Sus postreras palabras fueron de saludo a la Virgen María, cuyo altar descubierto presidió la velada. Al finalizar fué ovacionado por su peroración.

La parte musical estuvo a cargo de los señores Burgos y Peñarrocha, que con singular maestría ejecutaron algunas obras escogidas. Concurrieron a la velada algunos de los expresidentes de la Academia y los académicos honorarios señores Trénor Palavicino y marqués de Lozoya.

El día en el Gobierno civil

LOS CONFLICTOS SOCIALES. ¿HACIA UNA SOLUCION?

El gobernador accidental señor Afán de Rivera nos recibió ayer, manifestando que después de una conferencia con los obreros del ramo de la madera y de dos con los patronos del mismo, se sentía optimista en la cuestión que tanto se viene prolongando. Parece que los ánimos están más dispuestos a la conciliación.

—He redactado una nota para ustedes—añadió.

Y nos facilitó la que insertamos íntegramente:

«En las negociaciones que está siguiendo el señor gobernador civil interino don Rafael Afán de Ribera, para llegar a una inteligencia entre patronos y obreros del ramo de la madera, y que se pueda inmediatamente reanudar el trabajo, le ha entregado una comisión de patronos de dicho ramo la siguiente nota para conocimiento general de aquéllos:

«Los patronos de chapas y taberos y ebanistería mantienen íntegramente los aumentos de los jornales y demás ventajas económicas que ya habían convenido de mutuo acuerdo con los obreros.

En las industrias de muebles curvados, serrerías para envase y carpintería de obras se regirán por el contrato de trabajo en vigor. En los demás sectores del ramo de la madera los patronos se hallan dispuestos a que se nombren comisiones mixtas para solucionar cualquier diferencia que pudiera haber en la aplicación de los aumentos concedidos, las que pueden solventarse una vez reanudado el trabajo.»

EL SEÑOR AMADO RATIFICADO EN SU CARGO. — OTRAS NOTAS

También nos dijo que había conferenciado por teléfono con el señor Amado, quien le dijo que había visitado al ministro de la Gobernación y al presidente del Consejo; que había sido ratificado en su cargo, y que quedaría todavía en Madrid varios días.

Añadió que como gobernador accidental había visitado a los ex ministros don Amalio Gimeno y don Antonio Goicoechea, y que había recibido la visita del nuevo cónsul de la República Dominicana, don Francisco Sales.

Hace 50 años

9 Diciembre de 1880.

Noticias de Madrid

Su Alteza la Infanta doña Isabel sufrió ayer un ligero accidente al cazar en los cuarteles que la Sociedad de Caza de Madrid posee en las dehesas de Alcorcón. Perseguía Su Alteza liebres, y el brioso caballo, que corría a todo escape, metió las patas delanteras en un hoyo y cayó, haciendo dar a doña Isabel la vuelta de campana. Por fortuna careció el accidente de importancia.

Vida extranjera

París. — El célebre carambolista Vignaux ha sido desafiado por el no menos célebre jugador de billar americano Slosson, vencido en la partida que se verificó en la última primavera. El campeón americano ha propuesto una partida de 400 carambolas con una apuesta de mil duros. Este combate, que ha despertado enorme interés, se celebrará en los salones del Grand Hotel.

Notas valencianas

Por el tren correo que llegó ayer, y procedente de una distinguida familia de la Corte, se recibió en la Real Capilla de Nuestra Señora de los Desamparados, una riquísima toalla de altar para el servicio de dicho templo.

Esta prenda, que es de nipis, contiene en su ancha guarnición bordados y calados de gran mérito. Se asegura que la donante es doña Felisa Salazar y Espeleta de Pardo de la Casta, la cual está enlazada por estrechos vínculos de parentesco con una respetable familia de esta ciudad.

(De LAS PROVINCIAS.)

Apartado de LAS PROVINCIAS 139

Las niñeras

Esas "pobres chicas que tienen que servir" y que generalmente —al menos al principio— sirven para muy poco, son las qu cuidan de nuestros hijos, y a ellas confiamos el fruto de nuestras vidas, lo más preciado, lo que nunca se sabe todo lo que vale, porque nunca sabemos darnos verdadera cuenta de lo que valen todos nuestros desvelos.

Constituyen una simpática legión, que forma parte de nuestra familia; los chiquillos crecen a su lado, las toman cariño, juegan con ellas y son, a la vez que su distracción, sus confidentes. Hay niñeras tan cariñosas y tan buenas, que llegan a profesar un cariño a los pequeñuelos que tienen a su cargo solamente comparable al que pudieran tener a un hermanito suyo, o más tiernamente aun, dejando entrever los rasgos bien definidos que lleva toda mujer de una futura madre.

Teniendo en cuenta la convivencia con los niños y las consecuencias que de ella pudieran derivarse, debiera pensarse un poco más por los padres en ese aspecto de la vida del hogar que puede influir en el carácter de los pequeños. La niñera es admitida en la casa generalmente sin titubeos, sobre todo en esas casas modestas donde por haber muchos chicos necesita la madre una ayuda.

En esas casas del empleado de poco sueldo, del pequeño industrial, del humilde rentista, etc., la niñera entra, en fin, para llenar una necesidad imperiosa: descargar a la madre de un cuidado, quitarla trabajo, y como no es posible esperar más ni el caudal permite hacer grandes dispendios, se busca la economía, y entra en la casa una chicuela pueblerina, ineducada, generalmente sucia y en ocasiones poco sana, que viene a la ciudad, "a cepillarse" y dejar sus vicios y defectos, que si pretende la señora corregirlos tiene un cuidado más, en lugar de disminuírlos, admitiendo en su casa una persona que venía a ayudar.

Pero la madre lo lleva con paciencia. "Ya se irá "cepillando", dice; y se cepilla en ocasiones demasiado. Y ya cuando conoce las calles, sabe hablar por teléfono, no dice "haiga" y se lava más a menudo, deja la casa y se va a otra a ganar más.

La niñera es la que, por estar mucho tiempo en contacto con nuestros hijos, puede hacer en ellos nacer un carácter o unas tendencias distintas a las que nos propusimos crear nosotros. Por eso merece un estudio detenido y sereno. La niñera debe estar vigilada, atendida, y debe procurarse que sea una persona sana, puesto que es inevitable el contacto con los niños, así como es inevitable el que los besen; será mucho más peligroso si los besan en la boca y padece la niñera alguna de esas enfermedades crónicas tan frecuentes, por desgracia, en los seres raquíticos.

La niñera debe ser limpia y debe procurarse a todo trance que tenga, dentro de lo posible, si no la educación que fuera de desear, la disposición natural para poderla adquirir en cierto grado.

Debe evitarse que asuste a los niños, que les cuente cuentos de miedo, de fantasmas y aparecidos; que les amenace con duros castigos que, sin llegar nunca a la realidad, graban en la tierna mente de las criaturas un prematuro terror o un incipiente espíritu de rebeldía. Es corriente cuando un niño comete las inevitables expansiones fisiológicas, en ellos tan frecuentes como serían censurables en una persona mayor, el emplear un sistema de amenaza que les aturde, y si bien es misión de los padres ir acostumbrando a sus retoños a que se habitúen a las prácticas que en nosotros son indispensables, es también deber suyo evitar que los niños sientan temor ante la imposibilidad de satisfacer todas las exigencias de los que les rodean, y que muchas veces, por desconocer la fina sensibilidad infantil, pretenden convertir rápidamente un niño tierno en una persona formal.

La niñera ideal sería una chica educada, sana, limpia, obediente, cariñosa, con algo de conocimiento de la psicología infantil, para que lentamente fuera al lado de la madre formando el carácter del niño hasta que el maestro pudiera encargarse de su instrucción; pero eso es mucho pedir: eso es un ideal, y como tal, muy difícil de encontrar en los tiempos que corren, porque para eso harían falta escuelas de niñeras, y entonces costaría mucho tenerlas. Las pobres niñeras, hoy por hoy, son jovencitas que la necesidad obliga a dejar sus casas, frías y pobres, muy pronto; tan pronto, que algunas veces da pena pensar en la lucha que tienen que sostener para ir ganando el pan nuestro de cada día.

SANTOS SANCHEZ RODRIGO

Tenga siempre en casa un frasco de tinte

EPAÑ

Cuesta poco. Vale mucho.

OLYMPIA Jueves próximo

Un FILM PARAMOUNT totalmente hablado en ESPAÑOL

Amor audaz

POR ADOLPHE MENJOU

Gran sorpresa causará a los numerosos admiradores de Adolphe Menjou oírle hablar en correcto español en esta película que presenta la Paramount, como las primicias del «dandy» de la pantalla. En ella aparece secundado por

ROSITA MORENO RAMON PEREDA

BARRY NORTON

CARMEN GUERRERO MARIA CALVO

Nota.—Todos los días, de cinco a ocho tarde, en contaduría podrá usted adquirir la localidad para el jueves, estreno de AMOR AUDAZ.

Ecos de la opinión

La exportación naranjera

Señor Director de LAS PROVINCIAS.

Muy señor mío: He leído la crónica publicada en LAS PROVINCIAS y que firma Sanz Compañ.

Hay en ella algunas inexactitudes, sobre todo en las apreciaciones, casi todas desorientadas; pero allá cada cual con sus puntos de vista. Nada diría si no hubiese una afirmación que puede perjudicar a quienes habitualmente informamos acerca de esta producción a las casas inglesas que representamos.

Dice el señor Sans Compañ:

«Antes de empezar la temporada se dijo en todas partes que la cosecha era este año un veinte por ciento menos que el anterior. Sin embargo, han llegado ya más cajas a estos puertos que en período idéntico del año pasado.

¿No se comprende, pues, el que los compradores tomen el asunto a broma?»

Esto parece indicar que nosotros hemos informado inexactamente a nuestras casas.

Por eso he de desmentir lo de que «han llegado ya más cajas a estos puertos que en período idéntico del año pasado».

Las cifras totales de la exportación hasta el día 29 de Noviembre, son:

En 1929-30: cajas, 2.207.593.
En 1930-31: cajas, 1.592.309.

La baja contra el año actual afecta a todos los puertos ingleses menos Southampton, que tiene un aumento en el año actual de 1.084 cajas, y Boston, cuyo aumento es de 4.302.

Londres, en cambio, tiene una disminución de 197.790 cajas, Liverpool de 39.524, Manchester de 22.924, Glasgow de 9.301, Hull de 16.627, Bristol de 38.104, Newcastle de 11.792 y Cardiff de 20.965; bajas que, como se ve, son de consideración bastante para no sentar la afirmación de que «han llegado ya más cajas a estos puertos que en período idéntico del año pasado».

Perdóneme, señor Director, la libertad que me he tomado, y reciba la expresión de gratitud de

UN EXPORTADOR

DE ARTE

"El Alcázar de Sevilla" es el último tomo de la bella colección "El Arte en España", que con tanto esmero publica la casa Thomas, bajo los auspicios del Patronato Nacional del Turismo. Bien conocidos son estos pequeños volúmenes en donde se va haciendo la historia y descripción de los tesoros artísticos de España, por las mejores firmas de nuestro país, acompañados por las bellísimas fototipias que tanto nombre dieran a la casa Thomas.

El volumen que acaba de publicarse, dedicado como su título indica—al famoso Alcázar sevillano, tiene el estudio histórico y descriptivo hecho por don Juan de M. Carriazo, catedrático de Historia de España en la Universidad de Sevilla; relación detallada, en donde aparece la historia del célebre palacio con sus evocadoras tradiciones y su no menos sugestiva historia.

El Alcázar de Sevilla es una joya, una maravilla de arte musulmán, y también cristiano, pues constantemente los Reyes cristianos, después de conquistada la ciudad, cuidaron de edificios y jardines. Bien lo prueban las puertas del Salón de Embajadores, las cuales en su cara interior tienen leyendas cristianas, mientras que su faz exterior ostenta en caracteres árabes una inscripción que dice cómo "mandó nuestro señor el sultán engrandecido, elevado, don Pedro... se hicieran estas puertas de madera labrada para este aposento de la felicidad"...

Como de costumbre, el texto está en castellano, francés e inglés.

Luego siguen las ilustraciones; cuarenta y ocho bellísimas fototipias, en donde el conjunto y detalles del Alcázar sevillano están admirablemente reproducidos.

E. L. CHAVARRI

Un suicidio

La señora de Garmont entró en el despacho de su marido. Temblaba. Cogió un sobre y, sentada a la máquina de escribir, puso torpemente una dirección. Temblaban sus manos. Temblaban sus piernas. Temblaban sus mandíbulas. Con trabajo se levantó y con el sobre entre sus dedos se dirigió a su habitación con paso vacilante. Allí vaciló todavía. Al fin se decidió. Abrió un cajón, sacó un cofrecito, y cogiendo del mismo una carta, la metió en el sobre. Cerró éste y llamó a la doncella.

—Eche esta carta al correo inmediatamente.

—Bien, señora.

La señora de Garmont, cuando salió la doncella, se dejó caer en una butaca. Ya estaba hecho. Acababa de suicidarse.

Había dicho a su amante: "Te juro, querido, que no puedo vivir sin ti. Si te marchas, me mataré." No creyó sus palabras y había partido. Ella no mentía. No podía vivir sin él, y se mataba. Se mataba como podía. Era menudita, una niña... Tenía todavía miedos infantiles. Se asustaba de un ratón; en el campo, un insecto que le cayese encima la hacía gritar... No basta querer morir. Es preciso que el cuerpo quiera hacer el gesto final, el gesto que pone término a la vida. Ella sabía demasiado que era incapaz de apretar el gatillo de un revólver o de inclinarse sobre un balcón para lanzarse a la calle. Pero hacerse matar era una manera de morir.

Su marido era un hombre hercúleo. Buen muchacho; pero bruscas cóleras lo convertían en un ser violento y peligroso. Una vez tuvo un altercado con el conductor de un camión. Se apeó de su auto y casi lo estranguló. Había dicho a su mujer en cierta ocasión: "Estoy dispuesto a ser el mejor de los maridos; pero si te extraviases..." Se había extraviado, y si él llegaba a enterarse no era dudoso el final.

Llevaba siempre un revólver en el bolsillo; pero con sus manos de atleta bastaba.

En el sobre había escrito la dirección de la fábrica de su marido. Dentro había puesto una carta de su amante. En una palabra: se había suicidado. Ahora sólo quedaba esperar. Unas tres horas. El tiempo preciso para que recibiese la carta.

Acurrucada en su butaca miraba aquella puerta que dentro de poco daría paso a la muerte. Y esperaba... ¡Cuántos pensamientos en aquel pobre cerebro desesperado! ¡Pensaba en su amante, que había partido; en su marido, que iba a llegar; en todas aquellas cosas que iba a dejar...

Todo había terminado. El gesto estaba hecho y sólo había que aguardar el momento de morir.

¡Qué largo! ¡Una agonía...! Hubiera sido más fácil apretar el gatillo de un revólver.

Al fin se abrió la puerta y entró el marido.

Instintivamente se hizo más menuda en su butaca y cerró los ojos. Sólo había dado un paso en la habitación. Oía su respiración; una respiración anhelante. Temerosa, entreabrió los ojos y vió a su marido, lívido, con la boca abierta y los brazos caídos y temblorosos. Al fin dijo con voz bronca:

—Escucha...; he venido porque... Hace poco he recibido en la fábrica una carta; mejor dicho, un sobre escrito a máquina y dentro de él una carta de amor escrita por un hombre... ¿Comprendes? Es algún enemigo o algún criado que se ha apoderado de esta carta y para vengarse me la ha enviado. ¡Me odian tantos! Todo ello para decirme: "La mujer que amas te engaña, y aquí tienes la prueba"... Y en efecto, era indudable. ¡Aquella carta! Cuando la leí me volví loco y he corrido..., corrido...

(Dió un paso y se desplomó en una butaca.)

—...y... es necesario que te lo diga, pobre pequeña, porque esta noche estaré en la cárcel. ¡Acabo de matar a mi amante!

ANDRE BIRABEAU

UN CUENTO

Naranjas a cien pesetas

Y no crea mi buen lector que sean de la China esas naranjas.

Ni tampoco de los huertos de Murcia y Valencia, ni de las tierras catalanas, que las producen deliciosas. Jamás se vendieron ni para Londón a tal precio.

Esta fantástica operación financiera la vi concertar en el interior de un tranvía de los que van de Barcelona a San Andrés.

Era un domingo.

El vehículo iba repleto de obreros de las fábricas y talleres de aquella popular barriada; pero un joven obrero me ofreció amablemente su sitio.

—No soy tan viejo como cree usted—le dije con «juvenil» alegría—, y hágame el favor de tirar ese «caliqueño», cuyo humo me daña la garganta, y de encender esta «águila imperial»...

El muchacho vaciló, por surgir quizá en su espíritu de sindicalista revolucionario la duda de si debía aceptar de manos burguesas el opulento tabaco.

Pero fué más fuerte la tentación que la guerra de clases, y el obrero encendió y saboreó el espléndido tabaco que me había regalado —eso sí que parece inverosímil—un millonario catalán.

Interrumpió el diálogo la aparición de una pobre anciana, miserrimamente vestida, los ojos llorosos, el rostro ajado por los años y también por los desengaños. De pie, no pudiendo apenas sostenerse, sus ojos extraviados buscaban un sitio libre donde sentarse.

El cronista vaciló en ofrecerle el suyo; pero, a pesar de ser «burgués», quiso tener educación, piedad y cortesía.

Y dije a la viejecita:

—Siéntese usted, señora.

—Gracias, amable señor—me contestó.

Llevaba en la mano un cesto de naranjas.

—¿A dónde va usted con esas naranjas tan hermosas? Deben de ser muy ricas.

—Más que yo—contestóme con una gran tristeza—. Voy a venderlas al mercado del Borne.

—¿Y cuánto ganará vendiéndolas todas?—unas dos docenas.

—Cinco o seis reales, con los que compraré unas alpargatas para mi nietecito, que anda descalzo.

—¿Quiere usted venderme una de esas naranjas por dos pesetas?

—Quédeselas usted todas, señor, por lo que quiera.

—No; deseo sólo probar una.

Y entonces se me ocurrió un truco comercial, una especie de subasta improvisada.

—Compañeros del tranvía—dije en voz alta—: Se subastan las naranjas del costo de esta pobre viejecita, y yo compro esta a dos pesetas.

—Yo doy diez reales—gritó un señor con más aspecto de cortesano que de obrero.

—Yo doy tres pesetas—dijo otro con traje de perfecto burgués, lentes de oro y pulsera con reloj.

En este momento paró el tranvía delante de los talleres de la Hispano Suiza.

Un espléndido «auto» había sufrido una avería, y su dueño, no queriendo esperar la reparación, subió al tranvía.

Resultó ser un amigo mío de Madrid, joven aristócrata, muy conocido en la corte.

—¿De dónde vienes? ¿A dónde vas?—nos preguntamos.

—Ya te lo diré; pero ahora estoy interesado en acabar la subasta de unas naranjas.

Y le expliqué la operación financiera que estábamos realizando y le presenté a la pobre viejecita.

Se rió; después meditó un momento, y de golpe y porraza se descolgó con la siguiente arenga.

—Basta de pujos. Yo doy cien pesetas por esa naranja.

Y sin más rodeos entregó cuatro billetes de a veinticinco pesetas a la pobre anciana, que rompió a llorar.

—¡Bien, muy bien, chico!—le dije a mi amigo.

¡También la aristocracia tiene su corazoncito!...

EMILIO JUNOY

CON 400 PESETAS

Teodoro Llorente; su vida y sus obras

FLORILEGIO DE POESIAS

Un grueso volumen de más de 450 páginas, se vende en la Administración de LAS PROVINCIAS, al precio de 3'50 pesetas.

De venta en esta Administración.

Ministerio de Educación, Cultura y Deporte

TELEGRAMAS Y TELEFONEMAS

La vida en la región

DE SUECA

MERCADO

Sin variación.

INAUGURACION DE CASAS BARATAS

Tenemos entendido que a primeros del próximo año se inaugurarán 40 casas baratas de las 200 que el Centro Obrero tiene proyectadas, y que para su total edificación cuenta ya con valiosas ofertas de grandes empresas constructoras.

CARRETERA INUNDADA

Recientemente, con motivo de las lluvias, se desbordó el riachuelo de Corbera, inundando en más de un kilómetro la carretera del Brosquil de Cullera.

Convendría que por quien corresponda se gestione lo antes posible el arreglo de dicha carretera, elevando su nivel para evitar otras inundaciones que originan grandes perjuicios.

PUERTO DE CULLERA

Sin movimiento.

EL TIEMPO

Continúa el tiempo despejado, con buena temperatura.

DE ALCOY

EN LA SOCIEDAD EL IRIS

El domingo, en los salones de la Sociedad El Iris, y con motivo de las bodas de oro, dió un extraordinario concierto la banda de la misma Sociedad.

Esta noche, en la propia Sociedad, se ha celebrado un baile familiar.

PIDIENDO LA PRORROGA DEL DECRETO DE AQLUILERES

En el teatro Calderón se celebró el pasado domingo un acto público para pedir la prórroga del decreto de alquileres, haciendo uso de la palabra don Pablo Andarias, de Alicante, y don Rafael Fernández y don Santiago Miralles, de Alcoy.

CAIDA

En la casa de Socorro ha sido asistido Vicente Sempere, de 39 años, de heridas en la frente, que se produjo en una caída.

DE CASTELLON

LA PATRONA DE LA INFANTERIA

Con motivo de celebrarse la festividad de la Inmaculada Concepción, Patrona de la Infantería, se ha dicho una misa en la iglesia de San Agustín, asistiendo los jefes y oficiales con sus familias.

En el cuartel ha sido obsequiada la tropa con una comida extraordinaria.

En el Casino Antiguo se han reunido esta noche a cenar los jefes y oficiales.

El acto ha sido amenizado por la música del regimiento de Tetuán.

INVITACION

El Ateneo ha invitado al Centro de Estudios Económicos de Valencia para que dé una conversación a las seis de la tarde.

La expedición valenciana será obsequiada después de la charla con un lunch.

CONFERENCIA

Para últimos del mes de Enero está anunciada la conferencia de don Basilio Alvarez.

CONTRA LA ELEVACION DE LA CONTRIBUCION

Convocada por la Cámara de Comercio se celebró el domingo una Asamblea para protestar de la elevación de la contribución industrial.

Habló en primer lugar el presidente de la Cámara señor Roig, quien hizo exposición de las gestiones realizadas en Madrid y de la marcha del asunto.

Hablaron después el teniente de alcalde señor Peláez y alcalde señor Breva y diputado provincial don Juan Peris, acordándose designar una ponencia para que redacte la instancia y que, juntamente con la comisión se traslade a Madrid para hacer entrega de la misma.

DE MORELLA

VISITAS DE INSPECCION

Desde ayer se encuentra en nuestra ciudad el celoso y dignísimo inspector de Primera enseñanza don Federico García y Díaz, quien viene a visitar exclusivamente las escuelas dirigidas por los maestros colocados en las últimas oposiciones.

Igualmente, y en comisión de servicio, llegó para visitar la sucursal en ésta del Banco de Zaragoza, el subinspector de sucursales don Lucio Pérez Cuartero.

ESPECTACULOS

Por causas ajenas a la empresa de nuestro cine, ha sido suspendida la proyección de la cinta sonora «Cuatro de infantería», anunciada para el miércoles.

No obstante, para los días 7 y 8 se representará «Boy», superproducción española basada en la obra del mismo título del laureado Padre Coloma.

DE TERUEL

LA FESTIVIDAD DEL DIA

Hoy por la mañana celebróse en la Catedral una solemnísima misa, con motivo de la Inmaculada.

Presidió el Ayuntamiento y ofició el Prelado de pontifical.

Por la tarde, a las tres, salió la procesión, concurriendo las imágenes de la Purísima y Santa Emerenciana, Patrona de Teruel.

La procesión recorrió el itinerario de costumbre, asistiendo numeroso público.

PARTIDO DE FUTBOL

Esta tarde, en el campo La Tahona, se celebró un interesante partido de fuútbol entre el equipo de la Juventud Católica y el Rapid Turolense, ganando el primero por 2 a 1.

VISITA AL PRELADO

Ha visitado al Prelado de la diócesis una comisión de la Juventud Católica, para someter a su aprobación un programa de estudios.

CONCESION DE ESCUELAS

Le han sido concedidas escuelas graduadas a Rubielos de Mora.

CARRERAS PEDESTRES

Se han celebrado las anunciadas carreras pedestres.

El recorrido era de cinco kilómetros, habiendo tomado parte 23 corredores: 11 del Rápid y 11 del Olímpic, y uno independiente.

Llegó en primer lugar el corredor Manuel Clavero, que hizo el recorrido en 14 m. 40 s.

Por equipos ganó el Rápid.

JUDICIALES

El jueves habrá en esta Audiencia una vista causa por doble asesinato.

Noticias de Madrid

Disposiciones oficiales

La *Gaceta* publica las siguientes disposiciones:

Concediendo prórroga por treinta días con medio sueldo en la licencia que disfruta por enfermo, el oficial de segunda del cuerpo de Correos con destino en la estafeta de Alcalá de Chivert, don Tomás Segrelles.

En vista del expediente incoado sobre declaración de monumento histórico artístico de la iglesia románica de San Félix, de Játiva, se accede a lo solicitado.

LA FIRMA REGIA

Presidencia:

Disponiendo que la jubilación condicional por causas de imposibilidad, de ingenieros civiles y funcionarios que se especifican en los reales decretos de 2 de Agosto de 1905 y 1.° de Febrero de 1909, sólo podrá llevarse a cabo con sujeción a lo reglamentado para la jubilación de funcionarios por la ley de bases de 22 de Julio de 1922, en el caso y por los preceptos establecidos para todos los funcionarios públicos por el real decreto de 22 de Octubre de 1926 y reglamento para su aplicación.

Estado:

Destinando a don Enrique Zamora, cónsul de España en Montevideo, a Salónica.

Admitiendo la dimisión al cónsul en La Paz don Luis Guillén.

Jubilando con honores de ministro plenipotenciario de segunda al conde de Jiménez de Molina, secretario de primera en comisión en la embajada de París.

Confirmando en el cargo de agregado a don José María Tarney, jefe de la sección de Comercio del Ministerio de Economía.

Declarando excedente voluntario a don Edmundo Crespo, secretario de segunda en la legación de Elsingfort.

Idem ídem a don Luis Palenzuela, cónsul en Detroit.

Jubilando a don Gregorio García Vitoria, jefe de sección en el Ministerio de Estado.

Grupo escolar para Bocairente

La *Gaceta* publica una disposición en virtud de la cual se aprueba el proyecto del arquitecto don Vicente Valls, para la construcción de un grupo escolar en Bocairente.

Dicho grupo constará de tres secciones de niños, tres de niñas y dos de párvulos.

Se concede en principio una subvención de 70.000 pesetas, que se hará efectiva cuando estén terminadas las obras y realizadas las correspondientes visitas de inspección.

"Regium exeguatur"

Ha sido concedido el «Regium exequatur» a don Samuel R. Thompson, cónsul de los Estados Unidos en Valencia.

Idem a don José María Sales Través, cónsul honorario de la República Dominicana en Valencia.

La festividad de la Purísima

Con motivo de la festividad del día, en los cuarteles del arma de Infantería se celebraron diferentes festejos.

Las tropas vistieron de gala.

A medio día se sirvió rancho extraordinario a la tropa.

El Rey envió a los cuarteles a sus ayudantes, para que asistieran a los actos religiosos que se celebraban en los mismos, en representación suya.

Se han concedido premios a los soldados que más se han distinguido en el cumplimiento de su deber durante el presente año.

Por la tarde, en el cuartel del regimiento de Saboya, se celebraron partidos de fútbol y ejercicios gimnásticos.

La oficialidad se reunió en fraternal banquete.

De todas partes de España se reciben despachos dando cuenta de que la fiesta de la Patrona del arma de Infantería ha sido celebrada con toda solemnidad y brillantez.

En Oviedo, el marqués de la Vega de Ansó ha regalado al arma de Infantería una preciosa imagen de la Purísima.

La bendición se efectuó solemnemente en la Catedral, con asistencia de las autoridades y jefes y oficiales de la guarnición.

Fué bendecida por el Obispo de la diócesis.

En Palacio

Ayer mañana, con motivo de la festividad del día, se celebró capilla pública en Palacio.

Pocos minutos antes de las once se formó la comitiva, integrada por los Reyes e Infantes.

En el séquito figuraba el personal palatino y los grandes de España.

Ofició el Nuncio de Su Santidad, estando la oración sagrada a cargo del Padre franciscano Legisima.

Cambó llega a Madrid

En el sudexpreso de Barcelona llegó ayer mañana a Madrid el señor Cambó.

En la estación lo esperaban el señor Bartos, director de Comercio señor Badía y los señores Recaséns y Figueras.

El señor Cambó marchó al Ritz, donde acudieron algunos amigos, a los que citó para mañana.

Subsiste la impresión de que el señor Cambó realizará en Madrid importantes gestiones de carácter político.

Durante la mañana varios periodistas intentaron entrevistarse con el señor Cambó, pero éste, por medio de su secretario, les manifestó que cuando tenga alguna noticia que comunicar a la prensa llamará á los periodistas.

Mitin de orientación social

En el teatro de la Comedia se celebró el anunciado mitin de orientación social.

Los oradores desarrollaron los temas Religión, Familia, Orden y Monarquía.

Disertó sobre el primero el marqués de Fresno.

Don Carlos Martín desarrolló el tema segundo, considerando la decadencia de la familia española.

Como causa principal de esta decadencia, se refirió a la corrupción de las costumbres y a la propagación de libros obscenos.

El ex director general de Registros, don Manuel Banzo, se ocupó del tema «Orden», haciendo de éste una defensa calurosa, afirmando que es una perenne colaboración cultural y humana del hombre.

Fustigó toda propaganda disolvente.

Resumió los discursos el señor La Cierva, que glosó el lema «Monarquía».

Dijo:

«Los buenos ciudadanos no deben permanecer silenciosos.

Cada uno, como dijo Maura, debe ocupar su puesto para atajar los males que nos amenazan.

La Monarquía es una institución secular que garantiza todos los derechos.»

Recordó el primer Gobierno de 1907 a 1909, demostrando que el pueblo demostró entonces la colaboración ciudadana de los Poderes.

Aquel Gobierno administró la justicia, moviéndose dentro de las leyes.

El orador combatió el anarquismo y todos los ardides políticos.

Rechazó lo que algunos dicen de que es necesaria una rápida y honda transformación legislativa.

Recordó que esas transformaciones violentas arrastraron la Monarquía en Francia y Rusia.

Exhortó al pueblo a prestar asistencia a los Reyes, no desentendiéndose de la actuación en la vida pública.

Terminó afirmando que en la Monarquía caben todos los programas, incluso el socialismo.

No debe haber izquierdas ni derechas, sino una unión bajo el lema de la santa unidad de la patria.

Fué ovacionado.

El ministro de la Gobernación visita a Cambó

A primera hora de la tarde de ayer el ministro de la Gobernación visitó al señor Cambó, en el hotel donde éste se hospeda.

La defectuosa construcción de las casas

Ayer tarde fueron avisados los bomberos para que se personaran en una casa en construcción situada en la Avenida de Eduardo Dato, número 16, donde se habían observado unas grietas alarmantes en unos muros.

Los bomberos estuvieron reconociendo la casa y adoptaron algunas medidas de precaución, aunque por el momento parece que la casa no reviste gravedad inminente.

Los trabajos de apuntalamiento y seguridad duraron unas dos horas, durante las cuales la circulación estuvo interrumpida.

—

Ayer mañana se produjo un derrumbamiento de tres pisos en una rrumbamiento de tres tiros en una escalera interior de una casa que se está construyendo en la calle de Ayala, número 56.

Según declaraciones del encargado de la obra, el derrumbamiento sobrevino a consecuencia de la lluvia.

Resultaron lesionados dos obreros, uno de ellos grave, que se llama Manuel Cristóbal, y otro Alfonso de la Hoz.

El juez que interviene en el asunto ha tomado algunas declaraciones.

Próximo concurso de bellezas

Para el próximo año ha organizado un concurso de belleza el diario de Santiago de Chile, *Mercurio*, en el que se adjudicará un premio de 20.000 dólares.

Para la designación de Miss España 1931, se harán elecciones parciales.

Las aspirantes tienen que reunir las siguientes condiciones:

Ser españolas.

Tener entre 18 y 25 años y ser solteras.

Miss España 1931 tendrá, como sus padres, pagado el viaje de ida y vuelta a París, donde se elegirá Miss Europa, y de aquí ésta se trasladará a Santiago de Chile, donde tendrá lugar la elección de Miss Universo y la adjudicación de los 20.000 dólares.

Banquetes

El embajador de Chile obsequió con una comida a varios representantes de la prensa de Madrid y de capitales extranjeras.

El embajador expresó su simpatía por la prensa, profesión que ha ejercido en su país.

—

Al medio día se reunieron en el restorán Molinero los miembros del cuerpo jurídico militar.

Presidió el ayudante del Rey, general Molins, y el ministro de Economía.

Concurrieron generales, jefes y oficiales.

Unos soldados promueven unos incidentes

A primera hora de la tarde llegó a la Puerta del Sol un grupo de 15 a 20 soldados, y entre éstos uno tocando el cornetín.

Frente al Ministerio de la Gobernación pararon éstos, y al són del pasodoble «La Cirila» bailaron todos alrededor del que tocaba.

Un capitán de Orden público les invitó a que se disolvieran y no produjeran escándalo.

Los soldados le insultaron, y hubo que detener a dos de los más revoltosos, cosa por la que sus compañeros protestaron.

Por esta causa tuvieron que salir nuevas parejas de orden público, deteniendo a todos los soldados, uno de los cuales quedó en el Ministerio de la Gobernación.

Cogida grave de Torón

Méjico.—En la plaza de San Luis de Potosí, en una corrida celebrada el pasado domingo, un toro cogió al torero español Saturio Torón, produciéndole una herida grave.

De fútbol

En el campo de Chamartín jugaron ayer un partido amistoso el Athletic de Bilbao, que llegó por la mañana, procedente de Barcelona, donde jugó un partido de Liga, y el Real Madrid.

Vencieron los madrileños fácilmente, por 5 a 2.

A los cinco minutos de juego García de la Puerta consiguió el primero de los madrileños, empatando al minuto el vizcaíno Iraragorri.

De un cabezazo consiguió García de la Puerta, a los ocho minutos, el segundo para los suyos, empatando poco después Unamuno.

Roberto lanzó un penalty, que paró Vidal, moviéndose, a pesar de loc ual no se repitió la falta.

En la segunda parte los madrileños consiguieron gran ventaja, marcando Galey y García de la Puerta.

Unas manos del bilbaíno Estasi, castigadas cor un penalty, fué parado por Blasco moviéndose.

Arbitró regular García.

Los conflictos sociales

Cádiz.—Continúa la huelga de albañiles en igual estado.

Parece ser que no se llegará a la huelga general.

—

Sevilla.—Continúa en igual estado la huelga de los obreros de pan de lujo.

Igualmente se encuentra sin resolver la planteada en un taller de modistas, que dió lugar a la general del gremio.

Ha quedado resuelta la huelga de los mineros de Aznarcollar, logrando los obreros algunas mejoras.

—

Zaragoza.—A las diez y media se celebró en la plaza de Toros la Asamblea de los obreros huelguistas.

En medio de gran entusiasmo se declaró el triunfo de la Confederación General del Trabajo, pues se consiguió el objeto principal, o sea prescindir del Comité paritario.

Se han obtenido importantes mejoras económicas.

—

Bilbao.—En el Gobierno civil se ha presentado el oficio anunciando la huelga los mineros de la mina El Morro, situada en la jurisdicción de Bilbao, por no haber sido atendidas las mejoras solicitadas a los patronos.

Se ha nombrado una comisión para que gestione la solución del conflicto.

Atropello

A las once y media de la mañana de ayer, en la carretera de Aragón, una ametralleta que venía a Madrid procedente de Jarama, cargada de patatas, atropelló al ciclista Antonio Alonso, de 17 años.

Se le trasladó a Madrid e ingresó en la casa de Socorro, donde calificaron su estado de gravísimo.

El chófer fué detenido.

Conferencia francoespañola

Ayer tarde, a las cinco, se reunió en el Ministerio de Estado la Conferencia hispanofrancesa, asistiendo las dos delegaciones.

Presidió la Conferencia el delegado francés Mr. Elbert, que llegó ayer mañana a Madrid.

A las ocho de la noche terminó la reunión.

Al salir los comisionados, se limitaron a decir que se reunirían el martes próximo nuevamente.

Ante las próximas elecciones

Bilbao.—Parece no confirmarse la noticia de que se presenten frente a frente por el distrito de Baracaldo los republicanos Aldaroso y Echeguren, este último como radical socialista.

Lo que sí parece cierto es que se presentará un candidato republicano, cuyo nombre no ha sido designado todavía. Frente a un conjero de la sociedad Altos Hornos, que se presentará con carácter monárquico, se enfrentará, probablemente un prestigioso nacionalista.

Parece confirmarse también que hacia fines de este mes o a principios de Enero se celebrará un gran mitin de afirmación republicana, en el que hablará Alcalá Zamora sobre un tema relacionado con la posición de la derecha republicana ante el problema electoral.

Un manifiesto del Cardenal Primado

El Cardenal Primado ha publicado un documento sobre la creación de unas bases de trabajo para los obreros y patronos católicos.

Expone la forma en que se ha de llevar a la práctica esta idea, diciendo que esta nueva estructuración se extienda rápidamente desde Madrid a todas las capitales y poblaciones españolas de alguna importancia.

Entrevista de los señores Matos y Cambó

A última hora de la tarde de ayer los periodistas acudieron al hotel Ritz, por si les era factible conversar con el señor Cambó.

En aquellos momentos se hallaban casi todos los ministros en el hotel, con motivo de la boda de un hijo del ministro de Trabajo.

El jefe del Gobierno, que asistió al acto religioso, no pudo ir al hotel, por tener que trasladarse a la estación a despedir a un hijo suyo.

En cambio el ministro de la Gobernación, que no pudo llegar a la iglesia, acudió al hotel Ritz y pasó a las habitaciones que ocupa el señor Cambó, conferenciando con él largamente.

A las siete y media, al salir el señor Matos del hotel, los periodistas le preguntaron si podía darles alguna noticia acerca de su entrevista con el político catalán, contestando el ministro de la Gobernación que había conversado con él y experimentado la gran satisfacción de encontrarle físicamente muy bien, más grueso y muy bien de voz.

Añadió el señor Matos que es muy posible que antes de que el señor Cambó regrese a Barcelona, celebre otra entrevista con él.

—¿Han hablado ustedes de política?

—¡Hombre!, hablar con el señor Cambó y no tratar temas políticos es como hablar con el Guerra y no hablar de toros.

Hemos hablado de todo; pero de nada que pueda tener interés noticiable.

El día del Presidente

El presidente del Consjo de Ministros, desde la estación, y después de despedir a su hijo Dámaso, fué al Ministerio del Ejército, y dijo a los periodistas que no tenía nada nuevo que comunicarles.

Añadió que por la noche saldría el Rey de Madrid para pasar unos días cazando en la finca «La Clavería», de la provincia de Extremadura.

A las nueve de la noche visitó al general Berenguer el gobernador dimisionario de Tenerife.

Una nota de Cambó

Anoche se aseguraba que el ilustre político catalán señor Cambó facilitará una nota a la prensa mañana.

Ultima hora en Gobernación

A pesar de la festividad del día, el ministro de la Gobernación recibió anoche a los periodistas.

Les dijo que la noticia más satisfactoria que les podía dar era que se había resuelto la huelga de Zaragoza, donde hoy mismo se reanudará el trabajo.

—También tengo buenas noticias —añadió—de la huelga de madereros de Valencia.

Noticias que he recibido de todos los gobernadores de provincias, dicen que la situación general es satisfactoria y que los actos políticos celebrados el domingo han tenido absoluta normalidad y pueden considerarse casi como propaganda preelectoral.

Un periodista le preguntó si podía decirles alguna cosa de su entrevista con Cambó.

—Como ustedes saben, esta tarde estuve en el Ritz, para asistir al lunch celebrado con motivo de la boda del hijo del señor Sangro, y al enterarme de que estaba en el mismo hotel el señor Cambó, pasé a saludarle para interesarme por su estado de salud.

Hablamos de política, porque estas cosas son siempre necesarias en todas las conversaciones que se tengan con Cambó. Sus palabras son siempre interesantes, y en asuntos regionalistas, más; pero desde luego no hemos tratado de tema determinado.

He quedado gratamente complacido del estado de salud satisfactorio del señor Cambó.

—¿Sobre las conversaciones de Cambó con otros políticos, ¿puede usted decirnos algo?

—No sé nada, no hemos hablado de nada que se refiera a conversaciones que Cambó pueda haber celebrado con personajes políticos.

Lo único que hay ya lo saben ustedes; que hoy he hablado con él y nada más.

El gobernador de Zaragoza

Zaragoza.—Regresó de Madrid el gobernador civil, satisfecho de la solución de la huelga del ramo de albañilería.

Dijo a los periodistas que antes de salir de Madrid almorzó con el señor Cambó, hablando con él de política extensamente.

Agregó que el ex ministro regionalista le había anunciado que muy en breve llamará a los periodistas para entregarles amplias notas de carácter político y que está preparando varios artículos de prensa sobre la situación política.

Dijo también que el señor Cambó hará un viaje a Zaragoza muy en breve, donde permanecerá unos días, para conocer las obras de la Confederación.

De provincias

DESGRACIA

Molledo de Portolín.—En el vecino pueblo de Velay, Vicente Gutiérrez, de 62 años, salió por la tarde a recoger el ganado que tenía en el monte.

Parece ser que resbaló y cayó por un precipicio, donde fué hallado cadáver.

PARRICIDIO Y SUICIDIO

Santander.—Ayer, en el pueblo de Aucejo, Ayuntamiento de Luena, llegó procedente de Francia, donde se dedicaba a la venta en ambulancia, Francisco López Martínez, de 50 años, casado en segundas nupcias con Manuela San Emeterio.

El matrimonio había tenido ocho hijos.

Francisco llegó algo perturbado. En una explosión de celos, y por creer que trataban de recluírle en un Manicomio, penetró en la habitación de su mujer a la que mató a tiros. Luego dirigió los disparos contra una tía de su mujer, que se salvó arrojándose por un balcón.

A continuación, gritando, dijo que iba a matar a sus hijos. Penetró en la habitación donde todos se hallaban, y se limitó a besarlos.

Seguidamente al ver a los vecinos que iban a detenerle, se disparó un tiro matándose.

LOS CAMAREROS NO QUIEREN SERVIR AL DOCTOR ALBIÑANA

Granada.—El pasado domingo, con motivo de un mitin celebrado en el teatro Alkázar por el doctor Albiñana, se registraron algunos incidentes en los alrededores del local y en algunos sitios de la ciudad.

Los camareros se negaron a servir la comida a los oradores, por lo que tuvieron que almorzar en un ventorro de las afueras.

Custodiados por la Guardia civil, ayer llegaron a Almería.

A su llegada se iniciaron las hostilidades, practicándose algunas detenciones.

DESGRACIA POR IMPRUDENCIA

Lorca.—En la mina de azufre de la Compañía Franco Española se hallaban ante el depósito de explosivos varios obreros.

Uno de ellos, llamado Felipe Expósito, tenía dos cartuchos de dinamita en la mano, mientras se alumbraba con un aparato de carburo.

Como el farol se iba apagando, echó agua al depósito, y al aumentar la llama prendieron los cartuchos, explotando.

Felipe resultó con numerosas heridas en todo el cuerpo, de pronóstico gravísimo.

También resultó herido el obrero Salvador Albuquerque.

FALLECIMIENTOS

Vitoria. — Ayer falleció en el Hospital otro de los tres soldados de Artillería que fueron víctimas de un accidente automovilista.

Se llamaba Gustavo Penao.

—

Sevilla.—Ayer falleció el ex alcalde liberal, don Manuel Carriedo. Su muerte ha sido muy sentida, sobre todo en Triana.

LA ASAMBLEA DE PRENSA DEL NORTE Y NOROESTE DE ESPAÑA

Vitoria. — Los asambleístas de la prensa del Norte y Noroeste de España visitaron el Hospicio, el Hospital provincial y otros centros benéficos.

En el teatro Principal fueron obsequiados con un vino de honor ofrecido por la Asociación de la Prensa de Vitoria.

Ayer, en el Palacio de la Diputación se celebró la sesión de clausura, celebrándose seguidamente un banquete.

Se aprobaron las conclusiones que han de someterse al Gobierno.

DESCUBRIMIENTO DE UNA LAPIDA

Jaén.—Ayer tarde se celebró el acto de descubrir una lápida que da el nombre de Pablo Iglesias a una calle de la ciudad.

Asistió mucho público.

NUEVA TRAIDAS DE AGUAS

Gijón. — Ayer, en la plaza de Goya, se celebró la inauguración de la nueva traída de aguas, cuya capacidad es de 120 litros por segundo.

Mercados agrícolas

MERCADO A PLAZO

Cotizaciones de la Casa Doreá y Feliu. Barcelona-Madrid. Representante en Valencia: Antonio Domingo, Barcas, 2.

Cotizaciones de ayer.

TRIGOS	Anterior	Cierre
Winnipeg:		
Diciembre.	58 1/2	59 1/8
Mayo.	63 1/2	63 7/8
Julio.	65	65 1/2
Chicago:		
Diciembre.	77 3/8	77 1/4
Marzo.	78 3/4	79
Mayo.	81 1/4	81 1/2
Liverpool:		
Diciembre.	4-11 5/8	5 0 3/8
Marzo.	5- 1 3/4	5- 2 1/8
MAIZ		
Chicago:		
Diciembre.	73 1/8	73 3/8
Mayo.	78 3/8	79 1/2
CAFE		
Nueva York:		
Diciembre.	6'42	6'45
Mayo.	5'50	5'55
AZUCAR		
Nueva York:		
Diciembre.	1 31	1'28
Mayo.	1'49	1'48
ALGODON		
Liverpool:		
Enero.	5'54	5'54
Marzo.	5'65	5'65
Mayo.	5'76	5'77
Julio.	5'86	5'87
Nueva York:		
Enero.	10'42	10'29
Marzo.	10'73	10'57
Mayo.	10 96	10'83
Julio.	11'16	11'01

Apartado de LAS PROVINCIAS 139

Ministerio de Educación, Cultura y Deporte

Conferencias con nuestro corresponsal

Información de Barcelona

Movimiento del puerto

Vapores entrados:
«Andutz Mendi», de Bilbao.
«Marizela», de Bilbao.
«Cabo Torres», de Filadelfia.
«Infante don Juan», de Valencia.
«H. H. Pertsson», de Newcastle.
«Cabo Menor», de Bilbao.
Vapores salidos:
«Franca Fossio», para Génova.
«Delfín», para Alcudia.
«Andutz Mendi», para Valencia.
«Infante don Jaime», para Palma.
«Cabo Menor», para Morsella.
«Infante don Juan», para Valencia.
«Cabo Torres», para Génova.

El campeonato de España de ajedrez

En la cuarta partida jugada para el campeonato de España de ajedrez entre los señores Gomayo y Rey ganó el primero por haber abandonado el señor Rey en la jugada 34.

La situación actual del campeonato es la siguiente:

Señor Gomayo una partida ganada, y señor Rey dos partidas ganadas y otra a tablas.

Partido de fútbol

Se jugó esta tarde un partido de fútbol entre los equipos del Barcelona y el Sabadell, campeón y subcampeón regional, respectivamente.

El partido fué malo y aburrido, pudiendo decirse que tiraron los dos equipos ha hacerlo peor, con lo que defraudaron a los aficionados que en número bastante considerable acudieron a Las Corts para ver el encuentro.

El primero en marcar fué el Sabadell por mediación del extremo derecha Pérez.

Reafirmó algo el Barcelona, que consiguió a poco marcar dos tantos conseguidos por Piera y Sastre, respectivamente.

Con este resultado acabó el primer tiempo.

En el segundo el Sabadell logró el empate a dos gols por medio de Roca.

Se sucedió el juego monótono bastante tiempo hasta que el árbitro señor Sajo, que actuaba con parcialidad manifiesta a favor del Barcelona, castigó al Sabadell con un penalty por falta imaginaria.

Como este penalty fué muy bien parado por el portero sabadellense, el árbitro a los tres minutos volvió a castigar a los del Sabadell con otro penalty, que Sastre consiguió convertir en tanto.

La fiesta de la Purísima

En todos los cuarteles de Infantería de esta capital se han celebrado las fiestas de la Purísima, con festejos, ranchos extraordinarios y banquetes entre la oficialidad.

La fiesta celebrada en la Catedral ha resultado deslucida a causa de la lluvia.

A dicha función concurrieron las autoridades, generales y comisiones de la guarnición.

Incendio

Esta mañana se ha declarado un violento incendio en la casa número 76 de la calle de Salvá, propiedad de don José Pardo.

Aunque los bomberos acudieron prontamente al lugar del siniestro, no se ha podido evitar que resultara pasto de las llamas un armario en el que se guardaba una considerable cantidad de dinero, en billetes de Banco.

El capitán general

Mañana marcha a Madrid el general Despujols, que permanecerá en la Corte toda la semana.

Cuando regrese hará la visita a los cuarteles y dependencias de la guarnición de Barcelona, y después lo hará igualmente a las del resto de la región.

Sesión de clausura de un Congreso

Se celebró esta tarde la sesión de clausura del primer Congreso técnico de industrias textiles, presidiendo las autoridades.

El presidente del Congreso, señor Griall Villavil, pronunció un discurso en el que se congratuló del éxito alcanzado por esta importante Asamblea, en la que técnicos y productores se unieron por primera vez para estudiar problemas comunes y procurarles solución justa.

En representación de los industriales textiles habló el señor Bertrán y Serra, y por último el señor Bosch Lambrús.

Intento de robo

Esta mañana, en el domicilio de un guardia de Seguridad, llamado Ginés Almansa, se presentaron una cuadrilla de gitanos armados de pistolas, cuchillos y navajas, y amenazaron a la esposa de éste, tratando de llevarse las gallinas y conejos que tenía en el corral.

Intervino un vecino, que, secundado por unos soldados, detuvo a tres de los gitanos, que han ingresado en la cárcel, excepto uno, que por ser menor de edad ha sido puesto a disposición del Tribunal Tutelar.

Varias noticias

Ha fallecido el prestigioso notario don Manuel Borrás de Palau, que había sido decano del Colegio Notarial durante muchos años y personalidad muy destacada y estimada en Barcelona por pertenecer además a una familia de rancio abolengo catalán.

—

Esta mañana en los cuarteles de Infantería se han celebrado misas solemnizando la fiesta de su Patrona.

A las tropas se les ha servido un rancho extraordinario.

—

La procesión de la Purísima que sale todos los años de la Catedral, hizo ésta su recorrido solamente por los claustros de la misma, ya que a causa de la lluvia no se consideró oportuno que saliese a recorrer el itinerario fijado.

Asistió el Ayuntamiento en corporación.

—

Ha sido detenido Santiago Hinojosa, al que buscaba la Policía por estar denunciado de que en las últimas huelgas ejerció coacciones.

Ha ingresado en la cárcel.

Del extranjero

La crisis ministerial francesa

Barthou fracasa en sus gestiones.--Laval acepta el encargo de formar Gobierno

París.—A la una y cuarto de la madrugada del lunes, Mr. Barthou comunicó una nota a los periodistas explicándoles sus gestiones para resolver la crisis, dando las gracias a Mr. Tardieu por haber aceptado una cartera como la de Obras públicas.

Barthou declara que como no pretendía formar un ministerio de combate, no había logrado su objeto, viéndose obligado a renunciar a la misión que se le confirió, no obstante su buena voluntad.

El fracaso de las gestiones de Barthou no ha producido sorpresa y los órganos políticos estiman que marca un retroceso en el espíritu de conciliación que parecía reinar en los círculos parlamentarios desde el día de la crisis.

En general se estima que le será confiada la misión de formar Gobierno Mr. Tardieu.

L'Echo de Paris estima que la crisis es incomprensible, y acusa a los radicales de ser los que más obstáculos presentan para la solución.

L'Oeuvre elogia el espíritu de conciliación que flota en el ambiente.

Le Matin considera muy difícil la solución por la terminación de las gestiones de Barthou.

* * *

París.—Pierre Laval ministro dimisionario de Trabajo, a quien fué a buscar en un auto oficial Mitchel, secretario de la Presidencia, acudió al Elíseo, requerido por el señor Doumergue, de donde salió a las nueve y media de la mañana.

Laval dijo a los periodistas:

—He aceptado en principio la misión de formar Gobierno que me ha sido conferida por el presidente de la República.

Haré cuanto me sea posible para que ello sea un hecho.

Consultaré con varios personajes políticos y mañana daré cuenta al presidente del resultado de mis gestiones.

A la 1'15 recibió Laval a los periodistas, diciéndoles que en las visitas hechas había encontrado un sentimiento general de amistosa colaboración.

* * *

París.—Los senadores y diputados miembros del grupo radical y radical socialista se reunieron ayer mañana en la Cámara de Diputados para deliberar acerca de las incidencias de la crisis.

Al terminar la reunión facilitaron a la prensa una nota en la que se declara que el partido radical y radical socialista está dispuesto a prestar su ayuda en el sentido de favorecer el deseo expresado por el Senado. El comunicado añade que el fracaso de una combinación Barthou, ha tenido por causa esencial ciertas presiones formuladas públicamente y a las cuales desde luego era extraño el propio Barthou.

* * *

A las 9'30 de la noche, Laval dijo a los periodistas que había celebrado nuevas consultas; pero aún le quedaban algunas por realizar.

Añadió que hoy volvería al Elíseo para dar cuenta de sus gestiones al señor Doumergue.

Dijo también que estaba muy agradecido a Tardieu por haber aceptado un puesto en caso de formación de Gabinete.

Doumergue—terminó diciendo—me ha encargado una misión particularmente delicada y haré cuanto sea posible para salir airoso del encargo.

* * *

París.—Daladier, presidente del partido radical y radical socialista, después de haber conferenciado con Laval, dijo a los periodistas que éste marcha por buen camino y lleva las gestiones con un tacto muy delicado.

Por otra parte, Chautemps y Serrault, después de su entrevista con Laval, han declarado lo siguiente:

—Todavía no estamos más que en el período de consultas. Hay que reconocer que Laval está procediendo con gran habilidad y tacto.

A las ocho y diez recibió Laval a Louis Marin y a su colega Francisco Mendel, de la Unión Republicana democrática.

Los miembros del Comité ejecutivo del partido radical socialista se muestran satisfechos de la marcha de las gestiones de Laval.

Otras noticias

LOS MINEROS INGLESES REANUDAN EL TRABAJO

Londres.—Según noticias que se reciben, todos los equipos nocturnos han reanudado el trabajo en las minas de Escocia.

BARCO A PIQUE POR EXPLOSION

Loriente.—Noticias de Bellevile dicen que el navío italiano "Artiglio" maniobraba en las islas Honat Hoedik para extraer a la superficie dos barcos hundidos durante la guerra: el "Egipto" y el "Floriente".

Este último parece que llevaba gran cantidad de material de guerra que en una de las maniobras hizo explosión.

El "Artiglio" se hundió rápidamente, pereciendo los buzos y 14 tripulantes.

Cuatro lograron salvarse a nado, siendo recogidos por un velero.

Los obreros de Artes Gráficas reunidos ayer, trataron de los conflictos pendientes, acordando persistir en la huelga y hacer una recolecta entre los obreros que trabajan para auxiliar a los que están parados.

UN PAQUETE FATAL

Chicago. — Un rico comerciante llamado Maig recibió ayer un paquete certificado.

Al abrirlo hizo explosión, pues se trataba de una bomba, que le hirió gravemente, falleciendo poco después.

La bomba hirió también a un hijo del comerciante.

CONTRA LA PELICULA «SIN NOVEDAD EN EL FRENTE»

Berlín.—Ayer se reanudaron las manifestaciones de los nacional socialistas contra la proyección de la película «Sin novedad en el frente».

La Policía cargó contra los manifestantes, habiendo resultado varios heridos.

TRES ESPAÑOLES CONDENADOS

Buenos Aires.—Los tres anarquistas españoles que mataron recientemente y desvalijaron a un chófer y luego hicieron varios disparos de revólver contra un agente de Policía, fueron detenidos ayer y condenados inmediatamente a muerte, con arreglo a la ley marcial.

BUQUE A PIQUE

Oslo.—El vapor «Schoner Strom Pethel», con siete personas a bordo, se ha ido a pique cerca de Westerley.

EN LA CAMARA DE LOS COMUNES

Londres.—En la Cámara de los Comunes, Henderson, ministro de Negocios, dió cuenta, como había prometido, de la respuesta dada por la comisión del pueblo de Negocios al embajador de la Gran Bretaña en Moscú, que le dirigió una nota sobre la cuestión del proceso y complot industrial.

La nota dice que tanto durante la instrucción como en la vista del proceso se había podido apreciar por las declaraciones prestadas la posibilidad de una participación de Inglaterra en el plan de complot industrial, pues ni el presidente ni el juez pueden impedir que los acusados hagan sus confesiones. (Risas en los escaños.)

En estas confesiones se ha basado principalmente la acusación del fiscal, porque las alusiones a la Gran Bretaña no fueron recogidas, por decirlo así, por el fiscal. Por otra parte, el Gobierno no ha expuesto opinión alguna en este asunto.

Un diputado preguntó entonces a Henderson si creía compatible la dignidad de Inglaterra en dejar la cuestión en tal estado o en caso contrario qué nueva nota iba a dirigir al Gobierno de Moscú.

Contestó el ministro declarando que nada podía añadir sobre esta cuestión, pues acababa de recibir la nota rusa y no había tenido tiempo de estudiarla.

MUERE UN HIJO DE GHANDI

Bombay.—Un hijo de Ghandi, de 17 años, falleció ayer en la prisión, donde practicaba la huelga del hambre desde hace 60 días como protesta contra el trato de que son objeto los presos.

Sus cenizas fueron arrojadas al Ganges tras solemne procesión.

FALLECIMIENTO

París.—El diario *La Comedia* da cuenta de haber fallecido repentinamente ayer noche a causa de un ataque de uremia Magdeleine Post, socio de la Comedia Francesa, en cuyo teatro ingresó en el año 1903.

MODIFICACION DEL GABINETE BRASILEÑO

Londres.—Dicen de Río Janeiro que como consecuencia de la dimisión del jefe de Policía del Gobierno provisional de San Paulo, los restantes miembros de la misma han dimitido también, constituyendo un nuevo Gobierno del que forman parte: Arturo Meiwa, como ministro del Interior; Francisco Sousa Santos, Hacienda, y Luis Mello, como prefecto.

MUERTOS POR INTOXICACION

Bombay.—Dicen de Madras que han muerto repentinamente 40 estudiantes de la hospedería del mesón llamado de Londres.

De las investigaciones practicadas parece que la muerte fué por intoxicación por haber ingerido una sopa envenenada por una serpiente que había sido encontrada entre los utensilios de la cocina.

ASALTO DE UN BANCO

Nueva York.—Unos bandidos que ocupaban un automóvil asaltaron ayer un Banco armados de una ametralladora, huyendo después de apoderarse de una suma que asciende a 60.000 dólares.

LA CONFERENCIA PREPARATORIA DEL DESARME

Ginebra.—En los círculos franceses de la conferencia preparatoria del desarme se desmiente categóricamente la información de algunos periódicos sobre el supuesto acuerdo francoitaliano a causa de las conversaciones celebradas entre los dos países.

LOS PRINCIPES JAPONESES

Roma.—Los Príncipes japoneses han visitado las tumbas reales del Panteón y la del Soldado desconocido.

Han sido recibidos por el representante diplomático de su país, el jefe de ceremonial del Ministerio de Negocios extranjeros, el prefecto, el presidente de la Asociación de veteranos y representaciones de la oficialidad de todas las armas.

Los Príncipes han depositado una corona en cada una de las tumbas y han puesto su firma en el registro de visitantes.

Los Príncipes han ido luego al Quirinal, siendo recibidos por los Reyes de Italia. El Rey, en presencia de la Reina y de Mussolini, ha hecho entrega al Príncipe del collar de la Anunciata.

Luego se ha celebrado un banquete al que han asistido Mussolini, Giutari, Grandi, Giunta, el embajador del Japón, agregados militares y otras personalidades de la Corte.

DE POLITICA URUGUAYA

Londres.—El diario *The Times* se ocupa extensamente del resultado de las elecciones presidenciales del Uruguay.

Según un despacho que le transmiten de Nueva York, parece cierta la elección de don Gabriel Terra, para la presidencia de la República, uno de los cuatro candidatos del partido colorado.

El candidato nacionalista don Luis Hernández obtuvo más votos que el señor Terra, pero como la ley obliga a sumar los votos de los partidos que han tenido menos con los de los demás candidatos, es casi seguro que el Terra obtendrá el mayor número.

Por otra parte, desde Montevideo le comunican al propio diario que el resultado de la elección presidencial no se conocerá hasta fines de Enero, ya que la ley obliga al Tribunal Supremo a examinar todos los votos. Sin embargo, el triunfo del partido colorado se da por descontado, aunque es imposible asegurar cuál de sus candidatos habrá triunfado.

LAS RELACIONES GERMANO-POLACAS

Praga.—El periódico *Ceske Slove* dice que las quejas alemanas a la Sociedad de Naciones sobre las elecciones polacas están redactadas en términos mucho más moderados de lo que anunciaba la prensa.

La verdadera causa de la pérdida de actas por los alemanes—añade—se debe al hecho de que esta vez la mayoría alemana unida se ha encontrado frente a un bloque polaco, mientras que antes, la unión solidaria de los alemanes, sólo encontraba polacos divididos en numerosos grupos.

Por otra parte el Gobierno polaco prepara para la reunión que en el próximo mes de Enero celebrará la Sociedad de Naciones, abundante documentación sobre la situación de las minorías en Alemania, y tiene la intención de hacer de que esta exposición el objeto de las deliberaciones del Consejo de la Sociedad de Naciones.

Alemania ha comprendido el peligro que encerraba esta conducta y ha llamado oficialmente en la frontera de Polonia, sobre el hecho de que deben evitar que se cometa ningún acto de violencia contra los polacos.

Quien se acuerde de que los actores polacos fueron atacados en Oppel sin encontrar protección por parte de la Policía alemana, comprenderá que este aviso no es inútil.

Hace mucho tiempo qu se hubiera debido poner término a los ataques de la prensa y liquidar las organizaciones que sólo sirven para sembrar la inquietud entre las poblaciones de la frontera.

ASESINATO

Calcuta.—Tres bengalíes han asesinado al teniente coronel Noman Simson, inspector general de las cárceles de Bengala.

El secretario general señor Nelson disparó su pistola contra uno de los asesinos, hiriéndole gravemente; otro se suicidó y el tercero fué apresado gravemente herido.

DE ALICANTE

DE FUTBOL

El Cartagena venció ayer en esta capital, por 3 a 0, al Hércules.

Hoy estaba anunciada la actuación del Valencia F. C., que tenía que jugar también con el Hércules.

A media mañana se ha anunciado la suspensión del partido, porque el Valencia no podía traer completo su primer equipo.

La noticia disgustó a la afición.

LA FIESTA DE LA PATRONA DE LA INFANTERIA

Con brillantez se celebró la fiesta que anualmente dedica la Infantería a su Patrona.

Los festejos comenzaron el domingo, lidiándose unos becerros por elementos de los regimientos de Infantería.

Hoy ha tenido lugar la fiesta religiosa, asistiendo las fuerzas de Infantería a una misa, y terminada ésta ha habido un brillante desfile en el Paseo de los Mártires.

ALDAMAR

VINOS FINOS - - - LOS MEJORES DE LA REGION

Venta, embotellados y en garrafas precintadas de a cinco y diez litros.
DEPOSITO EN VALENCIA:
Calle Mendoza, 3, junto a la plaza Calatrava (vulgo Negrito).
Probadlos y os convenceréis, pasando encargo al tel. núm. 14626.
PEDIDLOS EN TODOS LOS HOTELES Y RESTAURANTS.

Folletón de LAS PROVINCIAS 10

Las luchas fratricidas de España
ALFONSO DANVILA.—Edición casa Calpe

EL PRIMER CARLOS III

dad; mas lejos de condescender el Representante de Felipe V con sus ruegos, acaba de ordenar que cesen las rondas de ciudadanos, que se cierren los portales de la plaza y que los Religiosos no salgan de sus Conventos, excepto el Superior y el comprador.

Todas las señas permiten, pues, suponer que, de resolverse el asedio, será éste largo y costoso. Además, desde el primer día se ha planteado el importante problema del pago de las fuerzas auxiliares que nos acompañan y de las que se vayan presentando en lo sucesivo. El Príncipe de Darmstadt pretende que dichas fuerzas sean sostenidas a expensas del Gobierno inglés, alegando que no se puede pedir a nadie que exponga la vida de balde; y el Conde de Peterborough, con muy buen sentido, responde que al detenerse en Cataluña lo ha hecho en vista de las seguridades que se le daban de encontrar aquí toda clase de ventajas, y no para aumentar las cargas del tesoro británico, que ya son excesivas.

En resumen, el asunto se plantea así: Los catalanes, por rencor hacia Francia y Castilla, y por amor a sus instituciones amenazadas, desean ardientemente la guerra y el desembarco del Archiduque; Carlos III con sus Ministros y el Príncipe Jorge comparten los mismos anhelos, convencidos de que un Rey proclamado y residente en España puede llegar a dominar también en Italia, mientras que un Monarca establecido en Milán o Nápoles difícilmente logrará volver a poner el pie en España, dirimiendo de hecho el pleito de la repartición de la Monarquía. Ahora bien: ¿qué va ganando Inglaterra en el negocio, y qué ventajas nos pueden compensar de las enormes pérdidas que implicará una campaña como la presente? En el caso de Gibraltar, como en el de Cádiz o Mahón, o cualquiera de las posesiones italianas o las Indias de América, la cuestión es clara y sencilla, pues con poca resistencia conseguimos la desmembración irremediable del poderío borbónico, y la libertad, no sólo del Mediterráneo, sino de todos los mares para nuestro futuro comercio. Pero ¿qué nos puede importar en realidad la posesión de Cataluña y aun la de Valencia, si no nos la dan hecha los naturales del país, y nos vemos obligados a consumir en ellas todas nuestras fuerzas, reduciendo la acción de la flota a la defensa de estas costas?

Tal es el punto de vista que debe dominar en nuestras resoluciones; y, fundándome en él, es por lo que considero que la resistencia del Conde de Peterborough a complacer los deseos de Carlos de Austria y de los suyos está justificadísima y habla mucho en favor de la perspicacia política de Su Excelencia.

Un golpe de mano, rápido e inesperado, como el de Valencia y Madrid, podría intentarse, contando, como se cuenta, con otro ejército del lado de Portugal, que se uniría al nuestro y dominaría toda la Península por sorpresa y casi sin combatir. Una ocupación lenta y gradual del territorio, con el enemigo enfrente, recibiendo continuamente refuerzos por la frontera, equivale a una guerra sin fin, de resultados muy dudosos, pues todo su desarrollo dependerá de la situación general de Europa y del espíritu que demuestren los españoles a favor o en contra del nuevo Monarca.

Preocupado con tan graves reflexiones, que constituían el tema obligado de discusión en nuestro campamento, y entretenido con los detalles de mi instalación, apenas si tuve tiempo para pensar en otras cosas, hasta la tarde, en que, cuando menos lo esperaba, se presentó ante mis ojos el gran Nardo, proporcionándome con su presencia una gran alegría.

El exterior de mi criado ofrecía, sin embargo, notables mudanzas, que le hubieran hecho desconocer de muchos, pues ya no parecía el mismo muchacho aseado y bien vestido del *Panther*, sino más bien uno de tantos miqueletes desarrapados y de aspecto feroz como los que nos rodean desde nuestra llegada a San Martín.

Sin parar, por de pronto, mientes en esto, y atribuyéndolo a las aventuras corridas desde nuestra separación en Altea, encerréme con él en mi tienda y me dispuse a escuchar el relato de sus andanzas, que, efectivamente, eran de lo más sorprendentes e increíbles.

Introducido a bordo del *Assurance* y presentado como náufrago, caído inopinadamente del *Panther*, fué recogido y auxiliado por los marinos de la fragata, que le atendieron solícitamente en cuanto conocieron mi nombre y la situación del mozo, brindándole asilo hasta nuestro próximo regreso.

Disimulando entonces la angustia que le oprimía, y conteniendo sus vehementes deseos de correr al lado de su antiguo amo, dedicóse a prestar toda clase de servicios a la tripulación, captándose las simpatías de ésta, gracias a sus innegables talentos, y esquivando el encuentro con Jenaro hasta que la escuadra se puso en marcha al día siguiente.

Valiéndose entonces de las mayores precauciones, y arrastrándose sobre cubierta, consiguió al fin reunirse con su señor, ya entrada la noche; y la escena que se desarrolló acto seguido entre ambos compensó al leal catalán de todos los trabajos pasados desde su separación en Fuente Guinaldo.

La relación de las desdichas de su amo le hizo además despreciar pronto aquéllos y considerarlos como nimios accidentes en comparación de las calamidades sin cuento ocurridas a Jenaro y al noble Capitán don García de Zúñiga desde su apresamiento por los sicarios de la Princesa de Ornano.

Verdaderamente causa admiración pensar que un anciano respetable y un joven Oficial indefenso y herido en todo su cuerpo hayan podido soportar los malos tratos y las miserias que Nardo me repitió y que se prolongaron un año, durante su permanencia en un infecto calabozo de Lisboa.

La juventud de Pereda y su voluntad de vivir para vengar la muerte de su madre han podido vencer tan terrible prueba; pero no es raro que el pobre veterano de Flandes haya perdido el oído, y casi la razón, en el transcurso de ese tiempo.

El hallazgo, sin embargo, del fiel servidor, a quien juzgaba perdido para siempre, y las noticias que éste le transmitió respecto de doña Serafina y de mi propósito de ayudar a una y a otro en sus desgracias, sirvieron de lenitivo a Jenaro, quien, recobrando al punto las perdidas energías, manifestó su resolución de sobreponerse a todas las fatalidades y luchar hasta el fin por la libertad de la Duquesa de Sahagún y por la suya propia.

Discutiendo planes insensatos, refrescando memorias perdidas, y concertándose todas las noches para volver a reunirse en secreto, transcurrió rápidamente la travesía, hasta que, fondeada la flota en aguas de Barcelona, llegó el momento de iniciar la campaña y de ponerse Nardo en movimiento a fin de demostrar sus habilidades de conspirador.

El primer paso consistió en trasladarse al *Ranelagh*, disimulando en lo posible su figura, para no ser conocido de doña Leonisa, y ponerse en contacto con el doctor John Freind, quien le participó que la Niña de Plata había mejorado notablemente de su enfermedad, aunque en apariencia siguiera fingiéndose grave, y que, gracias a la extraordinaria inteligencia de la Duquesita, podía comunicarse con ella casi a diario, valiéndose de ciertas señas convenidas.

Tranquilizado por este lado, y puesto el médico al corriente de los sucesos de Jenaro, dedicóse entonces el entrometido joven a cultivar el trato de los personajes catalanes que venían embarcados desde Lisboa, especialmente del más importante de todos, que se llama don Antonio de Peguera y Aymerich, señor bondadosísimo y austriaco furibundo, a quien Nardo acudió llorándole toda clase de lástimas.

Junto a él tropezó, por dicha, con otro criado, llamado Quirse, de condición enamoradísima y bastante despierto, que le confió a poco sus relaciones con una de las dueñas de la Princesa de Ornano, nombrada Eularia, viuda ella y muy hipocritona, aunque excelente en el fondo y aficionada por extremo a los buenos mozos.

Aquel imprevisto encuentro, y aquella intriga, explotados por un hombre de los recursos de Nardo, comenzaron a dar en seguida los resultados apetecidos, consiguiendo, gracias a las indiscreciones de la mujer y del Quirse, una porción de noticias sobre el interior de la casa de doña Leonisa y de las relaciones entre ambas primas, que parecían haberse suavizado en los últimos días.

Al acabar Nardo sus confidencias, entregóme un pliego que el doctor Freind le confiara al embarcar para tierra, con encargo expreso de destruírlo si no lograba verme; pero antes de abrirlo y leerlo exclamé, dirigiéndome al desaseado muchacho:

—Bueno, ahora mismo vas a limpiarte y vestirte, mientras yo me entero de lo que dice mi amigo.

Mas en lugar de obedecer sin chistar, como tiene por costumbre, quedóse el catalán contemplándome fijamente, como si quisiera decir algo, hasta que por fin murmuró:

—El caso es, señor, que yo tenía que pedirle una gracia, aunque no sé si me atreva después de...

La manifiesta turbación del mocetón, así como su vergüenza en explicarse, me hicieron temer alguna nueva fechoría de su parte, o la combinación de algún plan de fuga a favor de Jenaro de Pereda en que quisiera mezclarme a pesar mío, por lo que contesté muy serio:

—Te advierto, Nardo, que reflexiones antes de declarar lo que pretendes. Porque si se trata de substraer un prisionero del barco inglés que lo custodia, comprenderás que mi deber de soldado y de enemigo se opone a que te ayude en la empresa, por muchas simpatías que sienta por tu antiguo amo.

—No, señor—interrumpió el catalán sin dejarme acabar.—No es eso lo que voy a solicitarle, pues de sobra me hago cargo de lo delicado de su situación. Además, la evasión es impracticable por ahora, y como mi patrón es tan noble, lo primero que me previno fué que no aceptaría jamás la libertad si no llevaba consigo al Capitán don García; y ya ve el señor, ¿cómo vamos a cargar con un hombre que no puede valerse, ni se da cuenta cabal de lo que sucede? No; lo que quería pedir a su señoría es que me permitiera ausentarme unos días para ir a visitar a mi familia, que vive en un pueblecito cerca de aquí, y a la que hace cuatro años que no veo.

—Claro, hombre—repuse tranquilizado.—No faltaba más. Puedes ir cuando gustes. Ahora mismo, si lo deseas. Haz que te den de comer y toma cuanto necesites. ¿Qué familia tienes? ¿Por qué no me hablaste antes de ella?

—¡Como el señor no me preguntó! ¡Por no incomodarle con mis

(Continuará.)

Ministerio de Educación, Cultura y Deporte

PAGINA DE LA MUJER

El hogar y la nueva decoración

COMPLEMENTOS PARA UN CONJUNTO DE CONFORTABLE ELEGANCIA

Lámparas, almohadones, tapetes, mesitas supletorias; he aquí algo indispensable para decorar un saloncito, grato por sus lindos efectos de conjunto y acogedor al mismo tiempo por sus cuidados detalles, de acuerdo con la comodidad, diosa y señora de toda casa bien atendida.

Sobre la mesa esmaltada en verde yedra y decorada con unas guirnaldas de papel de talco, en oro y plata, que, una vez perfectamente encoladas, se protegerán con unas capas de barniz cristal, va el tapete cortado en forma para adaptar sus esquinas a las de la mesa, por medio de unos cordones entrelazados en las herreteras practicadas para ello, y rematados después por grandes borlas, también de cordón de oro, como las franjas de encaje que lo guarnecen.

Este tapete puede hacerse de terciopelo de seda, violeta para las esquinas que enmarcan el cuadrado central, y amaranto para el resto, y en su guarnición pueden utilizarse mezclados los encajes de oro deslucido con aquellas estrechas trencillas de plata antigua que bordean todo su cerco.

Y como complemento de todo ello, la lámpara que corona una pantalla forrada en seda de un verde agua marina, muy pálido, bordada con una cenefa tejida al "crochet" con hilillo de plata en que previamente se enhebrarán unas perlitas de cristal facetado, que alternan en la labor convenientemente distanciadas.

Su forrado interior en "georgette" blanco favorece el efecto traslúcido y las gruesas cuentas de cristal de rosa, en su límpida y facetada apariencia, y completa su buen efecto.

El soporte puede obtenerse aprovechando un cacharro redondo de vidrio (una bombona o bien un frasco grande de aquellos destinados a las aceitunas, ya que para éstas se destinan los de mayor tamaño y mejor apariencia). Este frasco, teñido con un barniz rosado, se intensificará en su color hacia su base, y, una vez realizado este trabajo, se procederá a aplicar en abundancia laca dorado y cobrizo, procediendo de una manera que escurra a lo largo, procurando encauzar estas líneas de modo que sugieran las caprichosas contorsiones de las ramas del coral y de los almendros de las estampas japonesas. Hasta llegar a la base del cacharro, donde deben volver a unirse en motivo muy compacto.

Después, tenemos dos almohadones: uno redondo, en que intervienen dos pieles de calidad bastante flexible para cortar en estrechas tiras aquella que forma los principales motivos, y aquella otra también que recercan unos cordones forrados en la misma piel, en un tono marrón obscuro para recubrir un terciopelo rojo y patinado.

El almohadón entrelargo se interpretará en terciopelo, pana o paño negro, gris de plata para el cuadrado del centro, y verde turquesa para los ángulos y la estrecha tira que traza sus temas principales.

AMPARO BRIME

Para vuestros esposos

La moda actual

Durante estos años hemos visto zapatos claros, pero nunca, desde hace mucho tiempo, ha habido la demanda que se advierte en la actualidad.

El cuero escocés se usa mucho en diferentes estilos, para la calle. Para la noche se lleva siempre el escarpín liso, en charol, que es lo más correcto. Conviene comprar una buena clase, pues la economía no resulta en esta clase de cuero, siendo a la larga efectiva, si se adquiere algo más costoso, por su duración.

La polaina en charol es una novedad que se usa para la noche, sobre todo en invierno.

GUANTES

Los guantes han tomado mucha importancia. Antaño, los elegantes se contentaban con pares de distintas categorías y gustos para las diferentes horas del día; hoy es esencial tener un par de guantes para cada traje.

Para el día, el cuero de chancho es el que reúne más preferencias por su calidad y duración. Para uso general, el cuero rojizo, en cabritilla, se ve mucho. Y para vestir, la cabritilla color moca. También se usa mucho la gamuza blanca. Todos los guantes son sencillos y sin adornos. Los guantes mosqueteros se usan cada día más, incluyendo los abiertos a los lados y el centro, en forma cómoda y práctica. Hace poco que se usó el sombrero bajo, azul, pero no ha tenido mucho éxito; el cuero azul se anuncia para zapatos. El sobretodo azul se usa siempre; ahora nos anuncian la aparición de un guante azul. Dudamos que se generalice.

LA CAMISA

Para el traje de noche la camisa es el accesorio más importante y, por lo tanto, debe elegirse con mucho cuidado. Para diario hay toda clase de novedades en forma, color y diseño.

BASTONES

Al elegir bastones hay que fijarse en su tamaño. Un hombre bajo nunca deberá usar un bastón largo, ni uno muy corto le viene bien a uno alto. Si se descuida este punto puede resultar ridículo. Hoy se venden sin terminar, para alargarlos o acortarlos, según quien los use. En una importante casa se ofrecen conjuntos de bastón, corbata y pañuelo, en marrón, violeta, gris, negro y rojo. El mango, la corbata y la inicial son en el mismo color.

Un mango en cuero de chancho con corbata marrón e inicial marrón en el pañuelo ha tenido bastante éxito.

BOTONES

Muchos eliminan el botón de atrás del cuello, siempre que sea un cuello bajo, pues es más fácil colocar la corbata.

Como alfiler de corbata, nada reemplaza la perla de tamaño moderado.

ADOLPHE MENJOU

GRIS

Gris el alba,
y en la noche gris
gris en mi alma.
Mi vida era
canción que nunca acaba,
hasta llegar al límite
en que se ama.
Las palabras,
tejieron un sortilegio
de esperanzas.
Pero llegó un día,
¿noche, tarde, mañana?...
Sólo noté que la vida
se tardaba en pasarla.
Todo gris...
porque se fué mi amada.

FRANCISCO LACOMBA
Valencia, Noviembre 1930.

TRISTEZA

Mi corazón
es una bella rosa, fragante y encendida,
que brotó del rosal de una senda escondida;
con gotas de rocío la besó la mañana
dejando entre las hojas sus caricias de hermana.
Rosa mística y pura que tiembla y que se espanta
cuando oye de la brisa la dulce serenata;
rosa que nada sabe... y que todo lo teme,
que tiembla y se acobarda cuando la noche viene.
Mi corazón es rosa de parque solitario
y guarda entre su cáliz—cual santo relicario,—
un recuerdo muy triste de un sueño que soñó
y que apenas sentido, ¡la brisa se llevó!

MARINA DE CASTARLENAS

DE COCINA

CARTUJA DE MANZANAS

Se elige y monda media docena de manzanas de buena clase, cortándolas en pedacitos de forma cónica, que se irán echando en una vasija que contenga medio litro de agua y el zumo de un limón. Aparte se clasificarán 500 gramos de azúcar florete, y en el almíbar que resulta se da un hervor a los pedacitos de manzana, que luego se colocan con la mayor simetría en el interior de un molde ligeramente engrasado. El hueco que resulte en el centro del molde se rellena con una mermelada de manzana, para la que se aprovechan los pedacitos que sobraron al cortar los conos.

BUÑUELOS DE VIENTO

Se deslíen en agua fría ligeramente salada 250 gramos de harina de flor, echando la pasta resultante en una sartén que contenga una corta cantidad de manteca derretida, moviéndola con una cuchara de madera, sin apartarla del fuego hasta que esté bien trabada.

Después se pasa la pasta de la sartén a un mortero de mármol, ablandándola con el auxilio de seis yemas y tres claras de huevo, que se van añadiendo poco a poco, sin dejar de agitarla con la mano del mortero. Pequeñas porciones de masa así preparada, bañadas en almíbar hirviendo, forman los buñuelos de viento, que se rellenan con crema o mermeladas de frutas.

PASTILLAS DE MALVAVISCO

Se derrite un kilo de goma arábiga con kilo y medio de azúcar.

Esta mezcla se pone sobre lumbre floja, moviéndola sin parar.

Cuando la pasta está casi cocida, se le echa un vaso de agua de azahar doble y luego se le añaden seis claras de huevos batidas como para merengue.

Apenas se ha reducido la pasta lo necesario, se la echa sobre un tablero de mármol, que se habrá espolvoreado con azúcar fino.

Se extiende bien y se deja hasta el otro día, para que se enfríe. Después se corta en pedazos y se ponen en cajitas con azúcar, evitando que los pedazos se junten. Estas pastillas son muy buenas para los constipados.

Jóvenes pálidas y anémicas

Carece Vd. de fuerzas, no tiene ánimo alguno, le falta el apetito y las digestiones son penosas; su enflaquecimiento y su palidez le asustan. La causa de todos estos desórdenes es la pobreza de su sangre.

Las Píldoras Pink, al propio tiempo que restituyen a la sangre su tenor en glóbulos rojos, le devuelven la riqueza y las propiedades nutritivas; bajo su acción benéfica, el sistema nervioso encuentra nuevo vigor, y pronto se dará Vd. cuenta de que las fuerzas renacen, de que recobra el apetito. Vd. verá que su tez toma el color de la salud.

Las Píldoras Pink son un remedio sin igual contra la anemia, la neurastenia, la debilidad general, las turbaciones del crecimiento y del cambio de edad, los males de estómago, dolores de cabeza, irregularidades en las épocas.

Se hallan de venta en todas las farmacias 4 Ptas la caja

Eleganticémonos económicamente

Vamos entrando de lleno en la "saison", la vida de sociedad, tés, conciertos, teatros y recepciones se inicia espléndida; y hace prever unas fiestas de Navidad y Año Nuevo ocupadísimas para las que por gusto o por obligación frecuentan y reciben.

Muchas son las mujeres para quien la carrera, o la categoría del marido obliga a un tren de vida elegante pero cuyo bolsillo ¡ay! no está a la altura de las circunstancias. Pues, aquí del ingenio y sin descorazonarse, buscar, combinar, coser y hacer como vulgarmente se dice de un duro seis pesetas para lucir sin comprometer grandes cantidades.

Este año las lanas son un tejido preferido, pero la lana a no ser con un corte irreprochable de una buena modista hace siempre diario; más práctico resulta para la que tiene que lucir hacerse un conjunto de terciopelo con chaqueta de haldeta que si es de color marrón, negro, verde... puede lo mismo que por la tarde servir de abrigo de noche, puesto que no olvidéis que con los trajes claros es el abrigo más chic; a condición que un cuello de piel le preste elegancia.

El cuerpo debe ser en este traje como blusa que un cinturón cosido ajuste bien al talle para alternar el llevarlo todo igual o con una de las túnicas de raso de que os hablé.

Las que más visten son blancas o si os parece demasiado llamativo, escogedla color champagné, azul turquesa, beige rosado; la confección podéis hacerla vosotras, es sencillísima; la de una blusa que continúa hasta cerca de las rodillas: más cortas toman fácilmente un aspecto de matiné (¿sabéis? el antiguo y feo matiné de vuestras madres) de un efecto desastroso junto al sombrero; ya que esas túnicas se llevan para tés, conciertos.

Es muy bonito que este sombrero sea de terciopelo igual a la falda, drapeada en combinación con algo del raso de la túnica.

Por las mañanas, el ideal es traje de sastre de chaqueta corta o trois quarts. Uno de marrocain de lana negro puede durar sin mucha variación dos o tres temporadas. Yo creo, sin embargo, que este invierno veremos más trajes con muestra motitas, rayas o hilillos blancos sobre fondo marrón, todos los marrones claros y oscuros y esas telas son de mucha presentación y poco precio. Con un buen patrón un traje así se confecciona en casa, pues como el tejido es algo recio no admite pliegues ni frunces, ajustando bien las piezas es cuestión de paciencia y el paletó no es necesario que sea de estilo sastre, mejor una chaqueta con cinturón y con corbata recta de tejido fourrure imitando el astrakán, lo completaréis fácil y confortablemente.

Además, ¿quién no tiene un traje de otra temporada que reformado puede aún ganar? Un recurso para eso son las mangas adornadas, sobre seda haced los bajos con encaje de igual tono o color marfil amplios y altos hasta el codo; con lo mismo irá adornado el escote y para éste no olvidéis que continúan en boga la variedad de écharpes en uno o dos colores; sobre traje de raso negro una en plena biés de gasa lamée oro, verde claro o blanca es distinguidísima. Incluso con los trajes de noche se llevan écharpes más grandes. Con traje de tul o encaje negro es felicísima la idea de "Augusta Bernard" de poner una écharpe de terciopelo chiffon rubí que completa el collar de rubíes... En fin, de collares ya os diré las novedades.

SIMONNE

COSAS UTILES

Para blanquear y hermosear la garganta se puede emplear crema de pepino, que se hace en casa en pocos minutos. Para un cuartillo de agua se pica un pepino de tamaño regular, se hierve durante quince minutos, se cuela y se embotella, y se añaden diez gotas de benjuí. Se aplica tres veces por semana.

—

El calzado no rechina al andar si se mojan bien las suelas con agua caliente y se les aplica en seguida una buena mano de aceite o de grasa, dejándolas que se sequen poco a poco.

—

Para dar al estaño el aspecto de la plata se funden cuatro onzas de cobre fino en láminas y se añaden cuatro onzas de estaño puro; cuando todo está en fusión se añaden cuatro onzas de antimonio, y con todo junto se forma un lingote, el cual se bruñe con bencina, sal, amoníaco y aguarrás.

—

El término medio de las horas que cada persona debe dormir es de siete a ocho; los niños, los intelectuales y las personas de temperamento nervioso deben dormir más; los ancianos, los sanguíneos y los ocupados en trabajos manuales pueden dormir menos.

—

En París se emplea para blanquear el cutis el tomate, frotando con él la garganta. Pasados cinco minutos de la aplicación del tomate se lava la piel con agua caliente y mucho jabón. Al agua hay que añadirle una cucharada pequeña de bórax pulverizado por cada cuartillo.

También se usa lo loción de la lechuga, que se hace picando el cogollo de una lechuga y poniéndolo a hervir en medio litro de agua hasta que quede reducido a dos terceras partes. Se cuela, se agregan media cucharada pequeña de bórax pulverizado y cinco gotas de benjuí y queda en disposición de aplicarse.

—

Para hacer una tinta admirable tómense 100 gramos de nueces de agallón machacadas; palo campeche en virutas, 50; azúcar cande, 36; vinagre, 250; agua de la fuente, dos litros. Mézclese y déjese en contacto durante un mes, meneando de cuando en cuando la mezcla. Cuélese para separar las agallas y el campeche. Aromatícese con esencia de clavillo. Consérvese en botellas tapadas.

ALMIDON DE PATATAS

Cógense las patatas y se reducen a pasta con un rollo después de bien lavadas; lávese de nuevo la pasta con abundante agua, agitándola fuertemente, y se echa sobre un tamiz de crin colocado sobre un vaso destinado a recibir agua. Déjese pasar ésta para que el almidón se precipite al fondo, el cual se desleirá de nuevo muchas veces hasta que el agua del lavado salga enteramente clara, y entonces se decantará y se dejará secar para guardarlo.

Este almidón es muy bueno y mejor que el almidón que se vende al día.

BERENJENAS A LA CRIOLLA

Se tienen en un adobo de los acostumbrados; se baten tres o cuatro claras a punto de merengue, se añaden las yemas, perejil picado, sal, un poco de ajo machachado y polvo de pan rallado; se echan las berenjenas en este batido durante un rato, y se fríen en manteca caliente; se sirven con plátanos pintones fritos.

AGUA DE BELLADONA PARA EMBELLECER

Los italianos le han dado este nombre porque las señoras de Italia se frotan el rostro con el jugo o el agua destilada de esta planta para refrescar y suavizar la piel; si se añaden a esta agua algunas gotas de la esencia que se quiera, será muy conveniente para conservar perfectamente la frescura de la tez.

PAPEL MATAMOSCAS

Colofón, diez partes; gálipot, cinco; aceite de colza, siete, y miel, ocho. Mezclad y bañar el papel por una cara.

Trajecitos para la mañana

Aquellos tejidos más característicos de la moda de este invierno son propicios a la confección de conjuntos sencillos y prácticos, propios para los paseos matinales y la ciudad.

Trajes y abrigos sin complicaciones, sobrios en sus motivos de adorno, en la mayoría consecuentes con la técnica bien interpretada de su corte.

Estos adjuntos manifiestan de un modo plausible su perfecto acuerdo con las más recientes determinaciones de París, en que las túnicas obtienen acogida satisfactoria y unánime en todas sus caprichosas variaciones acertadas y favorecedoras siempre, bien elegidas en sus líneas suavemente acampanadas para un modelito cual este de una gruesa lana de trama, suelta y ligera, en un tono liso y obscuro: marrón, verde botella, burdeos, sin más adorno que los pespunteados subrayadores de sus efectos bien determinados, que marca el corte mismo, según dijimos, y aquellos alineados de pequeños botones de pasta en el mismo color del tejido.

Según las tendencias más nuevas, este otro trajecito lleva cortada en forma la falda que, siguiendo el tema del adorno, bordea una tira flexible de cabritilla o tafilete "beige" en que también se forran los botones, y se traza aquellas otras líneas complementarias de su tema decorativa.

Ambos modelos son convenientes para lucir la silueta flexible y juvenil sin otro abrigo que aquel que procura un "renard" en sus tonos mismos una amplia estola de "vison" con su redondo manguito compañero. Cuando la temperatura es propicia y brilla el sol.

A. B.

El desfile del amor

Cuando vea anunciada la fecha de su estreno, apresúrese a tomar su localidad.

LAS JOYAS

Resulta muy interesante dar cuenta de una fiesta fastuosa—el Baile de las Joyas—que se ha celebrado recientemente, en la sala de fiestas de la Exposición de Amberes, en la que llamó la atención general la presentación de modelos que concurrieron a ella. Como se comprende las maniquíes no solamente llevaban riquísimas joyas, sino que también desfilaron luciendo bellísimos trajes, que atrajeron las miradas codiciosas de cuantas mujeres presenciaban el espectáculo.

En efecto, las maniquíes llevaban joyas por valor de muchos millones de francos, de manera que alrededor del sitio en que habían de circular y de vestirse y desnudarse, había un verdadero ejército de detectives encargados de velar por la seguridad de aquella riqueza, aunque ello se hizo con tanta discreción, que nadie pudo darse cuenta de las precauciones que se habían tomado. Es decir, debemos creer que los ladrones—que sin duda no faltarían, atraídos por el deseo—debieron de observar la inutilidad de todo intento, ya que no se registró el menor incidente desagradable.

Fácil fué ver que el brillante sigue predominando. Las modas varían y algunas piedras que estaban hoy en boga la pierden al siguiente día, pero el brillante se lleva siempre, y en todas ocasiones sirve para adornar elegantemente el tocado femenino. Y así se vió y se comprendió sin duda alguna, porque los brillantes dominaban a todas las demás piedras, no solamente en los collares, sino en los broches que se llevan en los hombros y en los remates y adornos de los escotes y en las hombreras. Y se observó que a guisa de broche se llevaban los brillantes muy bajos, en los trajes de terciopelo.

Entre las piedras de colores lleva la esmeralda la ventaja a todas las demás, pero ya no reina de una manera exclusiva, porque los rubíes gozan también de gran favor, aunque no hasta el punto de que puedan representar un peligro para aquéllas. Poco frecuente es verlo en los collares o, por lo menos, no aparece en ellos aislado, ya que casi siempre el brillante lo subraya, ya sea en filas yuxtapuestas o alternando con los rubíes. Se ven también algunos zafiros, aunque no muchos, y en los trajes de un solo tono, aparecen algunas piedras negras que acentúan la uniformidad del color.

Esta exhibición demostró de un modo indudable que los trajes de gala quedan en extremo realzados gracias a las joyas, y el resultado de ello es que este invierno veremos que se llevan muchas imitaciones, para suplir la inaccesibilidad de las joyas verdaderas.

Naturalmente los modistos han sacado el mayor partido de las piedras preciosas. Por ejemplo, se vió un traje de terciopelo negro, con un escote muy grande en la espalda y sostenido por unas hombreras de brillantes.

Eso agradó más todavía, porque venía a confirmar la tendencia general por el negro y el blanco, y también se aplaudió mucho otro traje realizado exclusivamente con "paillettes", de los mismos tonos.

Como notas finales de lo que se vió en la tal fiesta, podemos indicar que aparecieron victoriosos el guante y la falda largos. Estos trajes se llevan también con abrigos tres cuartos, de armiño blanco o teñido de negro, aunque se prefiere el tono natural.

Y, como ya hemos dicho, todas las faldas largas hasta el suelo. No está decidida la cola: pero si parece que se harán más largas por atrás que por la parte anterior, puesto que eso tiene un efecto muy lindo.

A. D'ENERY

(Reproducción prohibida.)

Vestido en marocain blanco, con bolero y adornado con anchas alforzas en la parte alta

Manteau y falda en tweed amarillo, sobre una blusa de tela lamé amarilla, la falda con pliegues cruzados y cuello de blaireau

Vestido de crepé verde, adornado enteramente con pequeños volantes formando ondas. Cuello y puños de crepé satín blanco

OBSESION

Cual las fugaces chispas que brotaron
del tronco ardiente, y que, al nacer, murieron;
así mis ilusiones se extinguieron,
así mis entusiasmos se apagaron.
¿A qué evocar venturas que pasaron
y que mi edad lozana embellecieron?...
También íntimas penas me afligieron;
también hondas congojas me agobiaron.
Náufrago de la vida, busqué, ansioso,
el dulce abrigo y el feliz reposo
con que el hogar nuestros pesares calma.
Pero aun lejos del mundo y su fobia,
paréceme que llevo todavía
la ronca tempestad dentro del alma.

R. VILLENA

Ministerio de Educación, Cultura y Deporte

EL DEPORTE

FUTBOL

La competición de Liga

SEGUNDA DIVISION

EN MESTALLA

El Valencia venció al Sevilla por 2 a 1

COMO SIEMPRE

Seguramente que los equipiers sevillistas no esperaban trato tan cordial como el que el domingo les deparó el público valenciano. Ya verían que aquí somos siempre lo mismo. Aquí el público no se come a nadie. Por el contrario, basta una buena jugada, sea del equipo que fuere, para que se aplauda sin mirar si el ejecutante lleva esta camiseta o lleva la otra.

La actitud del público el domingo fué toda una lección que no debe caer en saco roto. A nosotros nos satisfizo la conducta del público porque vimos que no guardaba rencor por los "acontecimientos" de antaño. Se olvidaron por completo aquellos incidentes que trajeron a mal traer a dos ciudades durante una larga temporada. Lo que es necesario es que ahora los valencianos encuentren en la ciudad del Betis el mismo trato correcto y afectuoso.

Y eso sería un gran paso hacia la total "pacificación".

NO NOS DIVERTIMOS

El partido se deslizó en general por derroteros bastante grisáceos. No hubo calor, cosa extraña si tenemos en cuenta los dos equipos contendientes. No hubo, ni por parte del Valencia ni por la del Sevilla, ese afán, esa fe en el triunfo, ese ardor, base principal de todas las victorias que condujera a un equipo a imponerse a sus adversarios. Es más, sobre el terreno fallaron a veces jugadores de indudable clase, balones tan claros, tan fáciles y tan cómodos de ser jugados a placer, que en alguna ocasión nos dieron sensación de principiantes.

Ni el Valencia ni el Sevilla efectuaron un partido digno de la clase de ambos. Es, por tanto, lógico esperar que ambos equipos habrán de mejorar notablemente en el transcurso del naciente torneo de Liga, si quieren alcanzar uno de los sitios preeminentes.

NO VIMOS LA DELANTERA SEVILLISTA

Rezaban las gacetillas que la vanguardia del Sevilla estaba considerada como una de las mejores de la Península.

Nosotros, francamente, no la vimos por parte alguna, como seguramente no la vería tampoco el público que presenció el encuentro. Ni el centro, impetuoso, valiente, decidido, jugador a lo Capillas, falto de serenidad y de verdadera calidad de juego; ni los interiores, excesivamente medrosos, sin decidirse a "oler" el área contraria. Ninguno de los tres nos dieron esa sensación que justificara la fama. Unicamente los dos extremos, Roldán y Brand se mantuvieron toda la tarde en elevado plano, siendo los únicos elementos peligrosos del ataque blanco.

Lo que sí hubo fué compenetración. Llegaron con facilidad a la meta de Cano, pero una vez allí no sabía nadie su misión. Vimos al mismo Sevilla de hace cuatro o cinco años. Mucha combinación, aunque sin filigrana; pero absoluta ineficacia ante el gol.

UN ELEMENTO DE PORVENIR

Debutó en el Valencia, en el primer equipo, el extremo izquierda, procedente del Gracia, de Barcelona, Perona.

Por ser el primer encuentro de categoría que jugaba, estaba el muchacho algo nervioso, cosa lógica y natural. Pero Perona dejó entrever que lleva dentro clase para sacar de él un magnífico jugador. Hay pasta. Ante todo y sobre todo, demostró Perona ser un chutador magnífico. Un artillero de los que por su escasez, se cotizan caros. Díganlo sino aquellos cuatro tiros magníficos que obligaron a Eizaguirre a poner en acción toda su agilidad y maestría para que el pelotón no se adentrara en su marco.

Perona gustó en su presentación, y gustó a pesar de tener enfrente a Rey, que estuvo cazándolo toda la tarde. A pesar de ello, Perona no se amilanó y continuó jugando con gran valentía y no escaso acierto.

En Perona vemos un buen jugador en ciernes.

FALLARON LOS MEDIOS

El Valencia, excepción hecha de Imossi, jugó esta vez sin línea de medios. Sobre el campo estuvieron Salvador y Amorós; pero como sino.

Las dos estuvieron toda la tarde acompañamiento de gestos, de completamente apagados por la desorientación que presidió todas sus jugadas. Navegaron a la deriva.

Un remate de cabeza de Navarro

Ninguno de los dos supo desenvolverse con arreglo al juego desarrollado por los contrarios. Salvador y Amorós fueron burlados con facilidad suma por los sevillistas.

En cambio, Imossi continuó en su gran forma. Siempre valiente, colocado, decidido y oportuno fué tal vez el mejor medio sobre el terreno, sacando en una ocasión un balón de los pies de Campanal cuando el gol parecía inminente.

LOS DOS TORRES CONTINUARON SU GRAN LABOR

Torredeflot y Torregaray fueron de nuevo los dos mejores elementos valencianistas. Los dos continúan en gran forma.

No se sabe qué admirar más: si la difícil facilidad con que el primero resuelve todas las jugadas, o si la reciedumbre, valentía y poder del vasco.

Torredeflot, decía el delegado del Sevilla después del partido en la caseta, había sido quien con su actuación ganó el partido. Tal vez no anduviera muy desencaminado.

Y Torregaray cada vez más seguro y certero continúa imponiéndose a las delanteras enemigas, notándose ya mayor soltura y colocación que antes.

Los dos fueron grandes factores del triunfo. El uno con su magnífica labor defensiva y el otro como creador de innumerables momentos de peligro para Eizaguirre.

COMO ACTUARON EL RESTO DE LOS JUGADORES

Hemos citado ya a los jugadores cuya labor merecía ser destaca del resto, por buena o por mala. Pero no sería justo que echáramos en olvido a los demás jugadores que actuaron en Mestalla.

Comencemos por el Sevilla. Y del Sevilla nombremos a Eizaguirre. No nos convenció esta vez. A un portero de su categoría no se le deben filtrar dos balones como los del domingo. Ni el primero, que al quedarse clavado bajo del marco facilitó el cabezazo de Navarro, totalmente indefendible, pero que si hubiera intentado un despeje de puño no era imposible lo consiguiera. Ni el segundo tanto, en que se lanzó en plongeón demasiado tarde y deficientemente. Al Eizaguirre de otras temporadas no lo hubieran batido en estas dos jugadas.

La defensa del Sevilla estuvo muy acertada y noble. De destacar a Sedeño para quien no pasan años.

De los medios ya hemos dicho que Rey estuvo toda la tarde con intenciones indeseables. Abad y Arroyo, cumplieron. Y de la vanguardia, repetimos, falló por completo la tripleta central. Unicamente Roldán y Brand estuvieron acertados.

Del Valencia, Cano, bien, pues del gol que le entraron tuvieron la culpa los defensas, que se embarullaron. Pasarín estuvo bastante deficiente, fallando numerosos balones y despejaron los más tan cortos, que eran recogidos casi siempre por los delanteros sevillistas.

Y de la vanguardia del Valencia, Picolín muy mal. Navarro, aceptable, y demasiado alocado Conde.

EL REY DE LA MIMICA

Ya le hemos visto un árbitraje aceptable a Comorera.

Un arbitraje con el correspondiente acompañamiento de gestos, de actitud, de "posses" más o menos a lo "urbano".

Pero esta vez estuvo justo, acertado. Y más lo hubiera estado de expulsar a Rey tras las repetidas amonestaciones, pues sobradamente se había hecho acreedor a ello.

Tuvo otra equivocación al señalar un golkick en una jugada de Torredeflot, cuando faltaba lo menos medio palmo para que el balón llegase a la raya. Pero no importa. Lo esencial es que estuvo imparcial y que se desenvolvió con acierto.

LOS GOLS Y LOS EQUIPOS.—IMPRESION GLOBAL

El primero en marcar fué el Valencia, a los doce minutos de comenzado el juego. Fué en ocasión de un centro de Torredeflot en bandeja, que Navarro no tuvo más que meter la testa desviándolo ligeramente a las mallas.

El segundo tanto valencianista fué obra de Conde al rematar muy colocado un pase magno de Navarro. Y finalmente, el gol del Sevilla fué obra de López al rematar un despeje deficiente de Pasarín y Torregaray al alimón a un centro adelantado de Rey.

En conjunto puede decirse que el resultado fué justo, pues si el Valencia se impuso en forma rotunda en el primer tiempo, tras el descanso el Sevilla reaccionó ostensiblemente y consiguió igualar el encuentro, aún sin llegar a equiparar el dominio ejercido anteriormente por los de casa.

Los equipos fueron:

Valencia. — Cano, Torregaray, Pasarín, Imossi, Salvador, Amorós, Torredeflot, Picolín, Navarro, Conde y Perona.

Sevilla. — Eizaguirre, Iglesias, Sedeño, Rey, Abad, Arroyo, Roldán, Gual, Campanal, López y Brand.

JUAN BALON

En Murcia

MURCIA, 1; CASTELLON, 2

Poca entrada en el campo de la Condomina para presenciar el Murcia-Castellón.

Los primeros en marcar fueron los forasteros, por mediación de Capilla, en una jugada personal, empatando poco después el Murcia por mediación de Antoñito; y antes de terminar el primer tiempo Capilla, en un claro fuera de juego, fusiló el gol de la victoria.

En el segundo tiempo el Castellón desarrolló un juego sucio, que Cruella no acertó a cortar, incurriendo tres veces en penalty, sin ser señalado por el árbitro, lo que le proporcionó grandes chiflidos de los espectadores.

Los mejores: por los vencedores, Allés, Capilla y los medios; y por el Murcia, Griera, Enrique, Antoñito y Epeide.

El arbitraje de Cruella, detestable.

Alineaciones:

Castellón: Allés, Coello, Vidal, Gómez, Guillén, Beltrán, Arróniz, Montañés, Capillas, Santolaria y Pascual.

Murcia: Enrique, Morales, Virgili, Griera, Baladi, Vigueras, Julio, Muñoz, Antoñito, Aracil y Epeide.

En Coruña

DEPORTIVO DE LA CORUÑA, 1; SPORTING DE GIJON, 0

Gran entrada en el campo de Riazor, para presenciar el partido entre el Sporting y el Deportivo.

El juego de los gijoneses defraudó por completo, pues se creía, por lo que nos contaban, que era un equipo magnífico, y ayer no lo demostraron.

Dominó durante toda la primera parte el equipo local, llegando a la mediación del encuentro con el empate a cero, gracias a la buena actuación del trío defensivo gijonés.

La segunda parte tuvo las mismas características que la primera, y a los 25 minutos Chaco, de cabeza, remató un centro de Rubio, logrando el gol de la victoria.

A la media hora de juego hubo un incidente entre Chaco y Quirós, siendo expulsado el gijonés Quirós, por patear a su contrario.

Terminó el encuentro con el triunfo del Deportivo, por uno a cero.

El árbitro Canga Argüelles hizo una labor bastante aceptable.

En Oviedo

REAL OVIEDO, 4; ATHLETIC DE MADRID, 1

Tuvo lugar este encuentro en el campo de Teatinos, en muy mal estado a causa de la lluvia.

En el equipo asturiano debutaban sus nuevos elementos Gayo, Sion, Langara, Alamo e Izpiarte.

Dieron un buen rendimiento y el conjunto ovetense se mostró cohesionado y fuerte.

Como los madrileños actuaron también con acierto, la lucha resultó bastante interesante.

En el primer tiempo, que dominó más el equipo local, no se marcó más que un tanto y para este bando.

Alamo entró al meta madrileño, cayendo ambos al suelo. La pelota fué recogida por Tamargo, que marcó el gol.

El público entró en el campo de juego, por estimar que la pelota había entrado ya en la meta madrileña.

En este tiempo se lesionó el portero asturiano Oscar y le sustituyó Benjamín, reapareciendo Oscar en la segunda parte.

Esta fué bastante igualada.

Langara marcó el segundo gol del Oviedo.

Consiguió luego Costa el gol del Athletic, al rematar un corner, y posteriormente Langara marcó dos tantos más.

En el Oviedo se distinguió sobre todos Langara y en el equipo madrileño la línea media.

Arbitró bien Vallana.

Los equipos, fueron:

Athletic: Antonio, Corral, Arater, Santos, Ordóñez, Arteaga, Marín, Lesada, Cuesta, Buiría y Costa.

Oviedo: Oscar, Caliche, Gayo, Esteve, Avilesu, Sion, Iciarte, Langara, Alamo, Polón y Tamargo.

En Sevilla

BETIS, 2; IBERIA, 1

Resultó un partido interesante.

Los béticos merecieron justamente el triunfo, siendo acreedores a mejor tanteo.

Tras unos primeros momentos de presión aragonesa, se impusieron los andaluces, que no marcaron por desperdiciar algunas ocasiones o por la buena labor de los defensas contrarios.

En el segundo tiempo, a poco de empezar, Aranda marcó el gol bético y se incrementó luego la presión de este equipo, consiguiendo poco después Adolfo el segundo tanto, al rematar un corner.

Cuando faltaba poco para terminar, un balón rechazado por Jesús lo recogió Tomasín, marcando el gol aragonés.

El partido se jugó a gran tren y con violencia.

Clasificación

Valencia: Partidos jugados, 1; puntos, 2.

D. Oviedo: 1 y 2, respectivamente.

Castellón: 1 y 2.
D. Coruña: 1 y 2.
B. Balompié: 1 y 2.
S. Gijón: 1 y 0.
Sevilla: 1 y 0.
Murcia: 1 y 0.
I. Zaragoza: 1 y 0.
A. Madrid: 1 y 0.

PRIMERA DIVISION

En Madrid

REAL MADRID, 2; DEPORTIVO ESPAÑOL, 0

Con regular entrada se ha celebrado el encuentro de la primera división de la Liga, Madrid-Español. El partido fué aburridísimo, destacando en el primer tiempo la gran actuación del meta españolista Cabo, que detuvo balones dificilísimos.

Un gol marcó el Madrid en este primer tiempo, a los 44 minutos, al rematar de gran cabezazo Lazcano un centro de Olaso. Hay que anotar que antes se había anulado injustamente al Madrid un gol marcado por Olaso.

En el segundo tiempo la labor de ambos conjuntos fué mediocre, y el público, completamente defraudado, comentó con palmas de tango la actuación de todos los equipiers. A la media hora de juego, Leoncito, de cabeza, logró el segundo gol madridista.

Destacaron los españolistas Cabo, en el único tiempo que jugó, pues fué sustituido en la segunda parte por Aznar; y después Solé, Saprisa y Trabal.

De los madrileños, Leoncito, Peña y la defensa. Debutaba con el equipo blanco Gurruchaga, que sin tener una gran actuación, demostró ser jugador de clase, sobre todo en el primer tiempo.

El arbitraje de Hernández Arces, fué muy aceptable.

Alineaciones:

Español.—Cabo, Saprisa, Moliné, Trabal, Solé, Pausas, Prats, Tena II, Edelmiro, Muñoz y Juvé.

Real Madrid.—Vidal, Torregrosa, Quesada, Prats, Esparza, Peña, Lazcano, Triana, Gurruchaga, Leoncito y Olaso.

En Barcelona

EL BARCELONA VENCIO POR SEIS A TRES AL ATHLETIC DE BILBAO

Barcelona.—Con buena entrada aunque no el lleno que se esperaba y que merecía el interesante encuentro, se jugó el primer partido de Liga entre el Barcelona y el Athletic bilbaíno.

Arbitró Escartín y los equipos se alinearon por el orden siguiente:

Barcelona. — Lloréns, Zabalo, Más, Martí, Guzmán, Castillo, Diego, Bestit, Arocha, Arnau y Sagi.

Athletic.—Blanco, Castellanos, Urquizu, Garizurieta, Muguerza, Roberto, Lafuente, Iraragorri, Unamuno, Chirri y Gorostiza.

El resultado del encuentro puede calificarse de desconcertante, pues en rigor el Athletic no merecía la derrota, ni mucho menos por el margen relativamente cuantioso porque venció su adversario. Al azar y a cierta desgracia evidente con que actuó el Athletic, que jugó gran parte del partido con un jugador tan calificado como Gorostiza, lesionado, cabe atribuir el resultado, que tal vez hubiese estado en su justa medida con un empate.

A los tres minutos de empezar, el Barcelona, en una jugada feliz iniciada por Diego, obtuvo su primer tanto, conseguido por Arnau. A los cinco minutos, el Athletic, que ataca furiosamente, consigue empatar de un tiro largo y fuerte de Iraragorri, que entra alto.

Los bilbaínos persisten en su ataque y presionan, dando continua sensación de peligro y obligando a Lloréns a intervenciones frecuentes en las que se muestra el pequeño guardameta en excelente forma.

Escapa Arocha en pleno dominio atlético y pasa a Sagi. Este devuelve el balón sobre la puerta y Arocha remata muy bien, obteniendo el segundo tanto para su equipo.

Se tira un córner contra el Athletic y los bilbaínos contraatacan y llevan también el balón a la puerta contraria, obligando a Lloréns a ceder también córner en una jugada inverosímil que se ovaciona.

Y de nuevo, hacia el final del primer tiempo, hay una nueva escapada de la delantera barcelonista, y Bestit logra un tercer gol, con cuyo resultado acaba esta parte.

Durante este tiempo dominó bastante más el Athletic, que jugó a un tren rapidísimo, si bien el Barcelona se mostró más oportuno.

En el segundo tiempo el Barcelona, ya con la ventaja de dos tantos, comenzó a actuar con gran serenidad y tren lento, frente a los ataques desesperados de los bilbaínos. Este contraste de juego dió ventaja indudable a los locales, que jugaron con desahogo. A los cinco minutos el Barcelona obtiene su cuarto tanto (4 a 1), logrado por Bestit de un centro de Sagi.

Tíranse dos córners contra ambas porterías sin resultado positivo.

Una escapada del Athletic da ocasión para que Iraragorri marque el segundo gol para su equipo al rematar un despeje flojo de Zabalo.

Nuevamente es el Barcelona el que presiona y Martí cede una pelota larga a Diego, quien escapa salvando la entrada de Urquizu y fusila para su equipo el quinto gol.

A los treinta y cinco minutos se produce el sexto y último tanto para el Barcelona, obra de Diego al recoger el balón que procede de Arnau, internándose, pero Urquizu intercepta la jugada. Diego recoge de nuevo el esférico cerca de la meta y de un chut esquinado obtiene el último para su equipo.

Los medios del Barcelona, agotados por el fuerte tren con que se desarrolló el encuentro, se colocan a la defensiva, dando lugar a que el Athletic ataque furiosamente, llegando en muchas ocasiones a la puerta defendida por Lloréns; pero éste intercepta y para cuantos tiros se le dirigen.

A pesar de ello no puede impedir que le marquen el tercer tanto, conseguido por Unamuno al rematar una desgraciada jugada de Guzmán.

Escartín arbitró imparcialmente.

En Bilbao

ARENAS, 1; IRUN, 2

En Ibaiondo, el Arenas y el Real Unión de Irún contendieron en partido de torneo de Liga.

El juego fué igualado, aunque inclinóse en algunos momentos hacia el Arenas; pero los delanteros del Club de Guecho se mostraron desacertados.

Por el contrario, los atacantes del equipo irunés, aunque con menos frecuencia, se acercaron algunas veces hacia la meta arenera, en la que su guardavallas Zarraonendia tuvo una mala tarde, siendo el causante de los dos tantos que marcaron los vencedores.

Los tantos fueron marcados en el primer tiempo.

Emilín fué el autor del tanto del Arenas, y Urtizberea y Sagarzazu lograron los tantos del Irún.

El arbitraje de Vilalta, defectuoso.

Emery, Mancisidor, Sagarzazu y Urtizberea fueron los mejores por el Irún.

Por el Arenas destacó Bilbao y los debutantes Mandalun y Cicalero.

En San Sebastián

REAL SOCIEDAD, 2; DEPORTIVO ALAVES, 2

Se celebró este partido en Atocha, con el campo completamente encharcado. En el primer tiempo, que fué de dominio donostiarra, sus delanteros estuvieron poco acertados en el remate, y marcaron en primer término los alaveses por medio de Olivares, rematando una melée. Empató Cholín, recogiendo un pase de Bienzobas.

En el segundo tiempo, Lecue templó un centro que Olivares aprovechó para desempatar, y poco después, Cholín volvía a conseguir la igualada. Esta vez a dos gols.

Arbitró Melcón regularmente, que alineó los equipos de la siguiente forma:

Real Sociedad. — Izaguirre, Hundain, David, Amadeo, Marculeta, Arana, Garmendía, C. Bienzobas, Cholín, P. Bienzobas y Ezenarro.

Alavés. — Beristain, Ciriaco, Quincoces, Albéniz, Fede, Urquidi, Arsenio, Heredia, Olivares, Jáuregui y Lecue.

En Santander

RACING DE SANTANDER, 2; EUROPA, 1

Con tiempo lluvioso se ha celebrado el partido arriba indicado.

Desde el primer momento presionó en forma insistente el equipo local, pero el guardameta europeísta Florenza, en una tarde magnífica en aciertos, detuvo cuantos tiros le lanzaban los jugadores santanderinos.

Por el contrario, una sola arrancada que hizo el Europa, creó una melée ante la meta del portero local, que aprovechó Caivet para mar el gol europeo.

Con uno a cero a favor del equipo forastero, terminó el primer tiempo.

Si gran dominio ejerció el equipo santanderino en el primer tiempo, mayor fué en el segundo; pero al ver que pasaba el tiempo y el gol no llegaba, el nerviosismo hizo que los delanteros fuesen ineficaces ante la meta defendida cada vez con más tesón y acierto por Florenza.

Faltaban cinco minutos cuando un fallo de Soligó es aprovechado por Cisco para lograr el gol del empate, y dos minutos después, Baragaño aprovecha un buen servicio de Larrinos para marcar el gol de la victoria.

Arbitró excelentemente el guipuzcoano Steimborn.

CLASIFICACION

Barcelona: partidos jugados, 1; puntos, 2.
Madrid: 1 y 2.
Real Irún: 1 y 2.
Racing de Santander: 1 y 2.
Deportivo Alavés: 1 y 1.
Real Sociedad: 1 y 1.
Europa: 1 y 0.
Arenas: 1 y 0.
Español: 1 y 0.
Athletic de Bilbao: 1 y 0.

Tercera división

PRIMER GRUPO

Nacional-Racing de Madrid, suspendido.

En Valladolid: R. Valladolid, 1;

DEL NATURAL, por TORMO

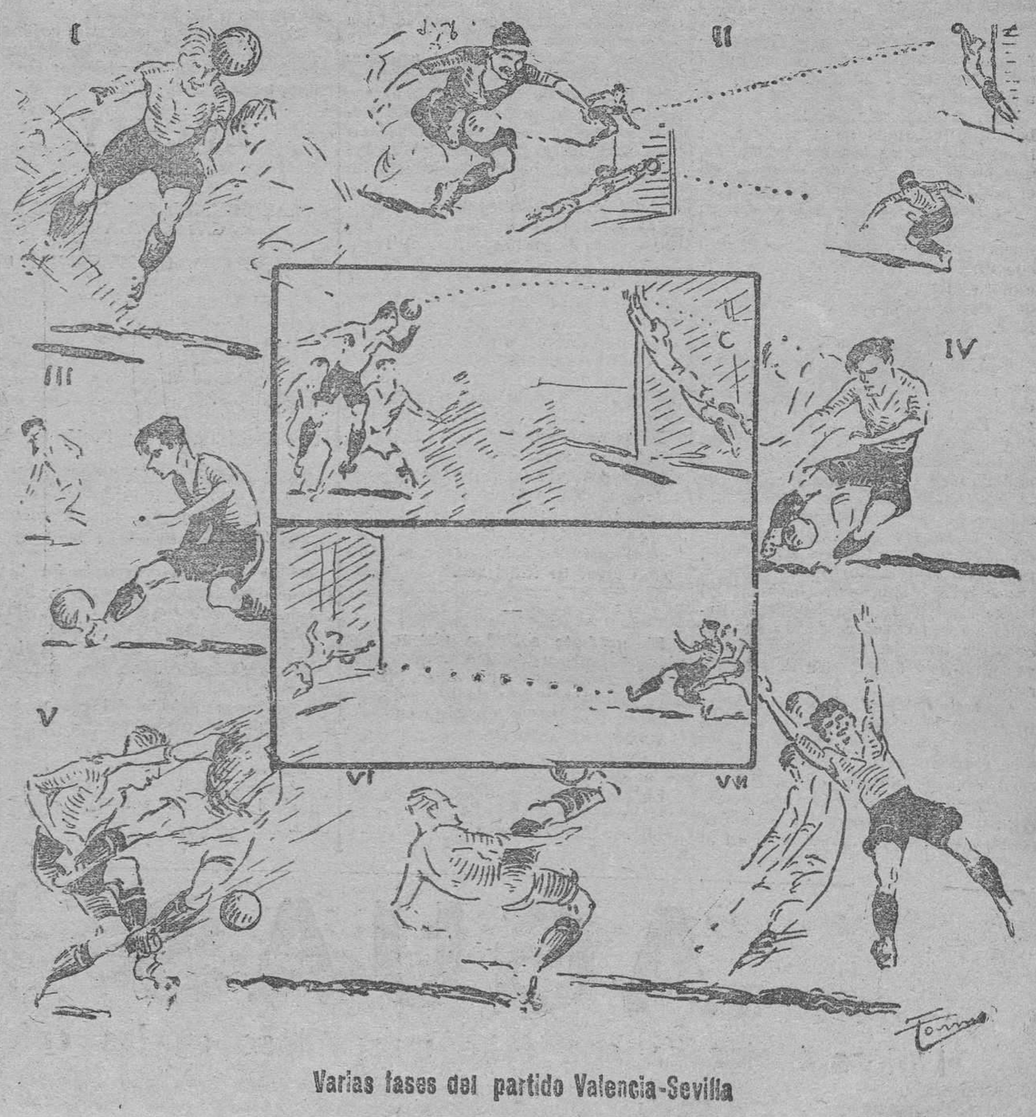

Varias fases del partido Valencia-Sevilla

Ministerio de Educación, Cultura y Deporte

Racing del Ferrol, 1.
En Gijón: Gijón, 2; Cultural Leonesa, 2.
En Vigo: Celta de Vigo, 11; Stadium Avilesino, 3.

SEGUNDO GRUPO

En Baracaldo: Baracaldo, 1; Patria de Zaragoza, 1 (suspendido a los diez minutos de juego de la segunda parte).
En Pamplona: Osasuna de Pamplona, 2; Sestao, 0.
R. Zaragoza-Aurera, suspendido.
En Logroño: D. Logroño, 8; Tolosa, 1.

Partidos amistosos

Campo de Levante

SAGUNTINO, 4; LEVANTE, 2

Ha sido un partido bastante catastrófico por parte de los propietarios, del que se han aprovechado los visitantes para imponer su mejorado juego y desbordantes entusiasmo y buena suerte.

Tras haber entrado dos tantos los rojos, González dejó entrar un tercero sin que luego, cuando quiso, pudiese evitar el cuarto y último de los forasteros.

Hubo broncas a granel, y especialmente grandes burlas de los istas, que pudieron explanarse justificadamente a sus anchas en vista de la desgana y contribuyendo al general desconcierto.

El segundo tiempo empezó siendo favorable a los vencedores, hasta que los levantinos, lanzados todos a marcar el del honor, lo han conseguido, y mejorado.

Como era de esperar, cuando el Levante ha apretado se han hallado con una heroica oposición saguntina y con el santo de espaldas, lo que les ha impedido obtener una victoria que no tenían merecida.

Los tantos fueron marcados por Matíes, Ródenas, y dos Clement.

Los del Levante los obtuvo Silvino.

Los rojos han hecho una excelente primera parte, estando apagados en la segunda.

En los vencidos el desacierto les acompañó más que merecían.

Saguntino alineó: Boro, Calpe, Gutiérrez, Mañeru, Martí, Bono, Samper, Ródenas, Clement, Matíes y Galarza.

Levante: González, Alamar, Torrentí, Pérez, Vilar, Ballester, Palomo, Puig, Campos, Gallart y Simarro.

En el segundo tiempo hubo cambios de puesto, saliendo Silvino y retirándose Ballester.

Arbitró Juaneda.

En Mestalla

EL FESTIVAL DEPORTIVO EN HONOR DE LOS ATLETAS DEL VALENCIA

Para festejar las victorias conseguidas últimamente por los atletas del Valencia se organizó un festival, que tuvo lugar ayer en el campo de Mestalla.

Primeramente los homenajeados hicieron una exhibición y luego jugaron los infantiles del Iluro de Mataró y los del Valencia, venciendo éstos por dos a uno.

En el extranjero

FRANCIA Y BELGICA, EMPATAN

París.—Ante 25.000 espectadores jugaron los equipos representativos de Francia y Bélgica, empatando a dos tantos tras de un match reñidísimo.

BOXEO

La reunión de ayer en la Plaza de Toros

Martínez, gran campeón, venció por puntos al Taureg de Argel.-- Rubio venció merecidamente a Bartos por puntos. --Fiix y Gironés se deshicieron fácilmente de Harivel y Daix

HAY AFICION

Ayer tarde nos convencimos una vez más que el boxeo está tomando un auge extraordinario. La plaza registró un llenazo que faltó muy poco para que fuera absoluto en pista y generales. Calculamos que la asistencia de público pasaría muy bien de las 20.000 personas.

Hay afición y para que ésta arraigue definitivamente falta muy poco. Con que los organizadores lleven un poco más de cuidado en la selección de algunas figuras para que no haya quien se llame a engaño como en los combates de Félix y Gironés que no tuvieron rivales.

Probable que la culpa no sea de la empresa sino más bien de que se impongan los contrincantes por determinadas direcciones de ases; pero debe andarse con tacto porque el público responde fácilmente siempre que no se vea defraudado.

MARTINEZ DE ALFARA, GRAN CAMPEON

La excepcional valía del match entre el Tigre y el Taureg, reclama la atención del primer lugar en nuestros comentarios.

Si París bien valía una misa para Enrique el Bearnes, el combate de Martínez y el Taureg bien valió toda la reunión.

Como se había previsto en este match, estuvo concentrada la emoción del espectador, que subió insospechadamente hasta superarse todo lo previsto.

Con todo y tenernos el Tigre de Alfara acostumbrado a grandes combates, en el de ayer se superó a sí mismo.

Fué, sin disputa, el mejor combate que le hemos visto, y Martínez tiene condiciones tan excepcionales, que no se sabe cuándo ha marcado el máximum de sus posibilidades.

Su rival fué también el enemigo más serio que se le enfrentó en nuestro ring, y en estas condiciones con un luchador que resultó de verdadera categoría, Martínez tuvo que superarse para ganar el combate.

—

Fué el valenciano un boxeador ducho, sereno, de fondo, conocedor de sus facultades y de su resistencia. Hasta el séptimo asalto la lucha era incierta. Una ligerísima ventaja había logrado apuntarse en la lucha en el cuerpo a cuerpo que le iba siendo minada por Bob Youssef en la media distancia.

Martínez golpeaba con premeditada táctica el estómago del árabe, por si en el depósito de los garbanzos estaba el punto flaco. Y al no hallar el resultado perseguido, se decidió a emplearse a fondo en una ofensiva terrible, pero dirigida esta vez contra la arboladura de su enemigo.

A partir del séptimo asalto, Martínez fué el Tigre de Alfara, pero más fiero que nunca. Vista la resistencia de su enemigo, cambió la decoración. Sin perder su táctica del cuerpo a cuerpo, al salir golpeó terriblemente la cabeza del argelino, consiguiendo apoderarse de él en el noveno asalto, en que infringió el castigo más grande que hemos visto en un ring. Paliza que repitió en el décimo más acentuada todavía, pero sin obtener el anhelado k. o.

Imponente de fiereza y ardor combativo, hizo llegar a todos los ámbitos de la plaza la emoción a raudales, esperando todos que el combate tuviera para nuestro púgil el desenlace brillante que éste merecía por los tres últimos asaltos.

Repetimos. Martínez hizo ayer el combate más brillante de su carrera y el triunfo por puntos es más meritorio, para nosotros, que otros logrados por k. o. Hasta los más escépticos salieron ayer convencidos que en Martínez hay clase de gran campeón y ha vuelto a recuperar sus grandes facultades que aparecían un tanto borrosas últimamente.

—

Un buen boxeador pero un magnífico encajador.

Este fué Bob Youssef.

Cuando ayer no halló la horizontal el argelino, difícilmente habrá hombre que lo consiga.

Aquellos tres últimos asaltos le consagraron como hombre de una resistencia extraordinaria.

La avalancha de golpes que le disparó en la cabeza Martínez, hubiera acabado por derribar el Miguelete. Y en cambio no dió apenas señales de quedar aturdido (groggy). Aún le quedaron restos en su fiereza maltrecha por el castigo para llevar la iniciativa en algunos ataques, no perdiéndole nunca la cara a su contrario.

Hasta el séptimo fué el argelino un magnífico boxeador con una esgrima excelente que superó al valenciano en la media distancia. Como golpeador demostró tener una izquierda muy peligrosa. Aún recordamos aquel formidable gancho que alcanzó a Martínez en pleno rostro, lanzándolo como una catapulta contra las cuerdas. De no haber estado éstas tan cerca, el Tigre hubiera caído de espaldas.

En sus directos cortos al rostro demostró también una contundencia grande, hasta el punto de que Martínez abandonara un tanto su iniciativa para escudarse en una guardia más cerrada que le preservara de un golpe de suerte de su contrario.

Bob Youssef estuvo valiente, luchó con gran nobleza, evidenció una excelente clase de boxeador y justificó plenamente su fama. Pero donde puso de relieve excepcionales condiciones, fué en la asimilación de los golpes. Fué un encajador extraordinario y en todo momento un digno rival de Martínez.

—

El combate satisfizo plenamente al respetable y los dos púgiles fueron ovacionados al retirarse. El negro, dando pruebas de gran deportividad, levantó la mano de su contrario como justo vencedor, demostrando que aceptaba como merecida la decisión del combate.

El match fué a diez rounds de tres minutos y fué dirigido por el árbitro señor Portoriu.

Antes de dar comienzo este combate, Alis saludó al público valenciano a su regreso de América.

Fué largamente aplaudido.

LOS RESTANTES COMBATES

Primero. Canet fué vencido por Muñoz en un match a seis rounds de tres minutos, dirigido por el señor Díaz.

—

Segundo. Rubio derrotó merecidamente por puntos a Bartos en un combate a ocho asaltos de tres minutos.

La victoria merecida de nuestro boxeador fué facilitada por la lesión que se produjo Bartos en la mano derecha a partir del tercer asalto, que le dejó en condiciones de gran inferioridad. Se limitó el gallego a aguantar los asaltos en un alarde de coraje, rechazando los consejos de su manager, que le indicaba debía abandonar.

En condiciones normales la victoria de Rubio hubiera podido llegar igualmente, pero es justo hagamos consignar el handicap de Bartos.

En el segundo asalto Bartos colocó un crochet con la derecha en la sien de Primo Rubio, que cayó, contándosele hasta nueve.

Bartos pidió la revancha a diez rounds que le fué concedida por Rubio.

Arbitró el señor Barber.

—

Tercero. Flix, campeón de Europa, tuvo que habérselas con Harivel, «campeón de la Marina mercante... de Suiza».

El combate estaba convenido a diez asaltos de tres minutos. Pero en el tercero el señor Díaz, muy acertadamente, mandó a Harivel a su escotilla, vista su manifiesta inferioridad.

No tuvimos ocasión de ver a Flix porque no habíamos llegado antes a apreciar si tuvo contrario.

El combate fué protestado por el público.

—

Quinto. Terminado el match de Martínez-Bob Youssef, tocóle el turno a Gironés, ex campeón de Europa (por no haber luchado con Tassin). Su contrario era el francés Daix.

En el tercer asalto se acabó lo que se daba. Después de innumerables caídas en el segundo round, en el siguiente y en ocasión que se hallaba conversando con la lona su manager arrojó la esponja, suspendiéndose el combate.

Daix defraudó también. Pero sin embargo apreciamos en él mejor clase que en su compatriota Harivel. Es un boxeo fino, científico, pero sin ninguna clase de rudeza y menos todavía sin potencia de asimilación. Tan pronto como Gironés le trabajó el estómago con sus temibles series de directos cortos y rápidísimos, el francés perdió toda su resistencia, viniendo al suelo tan luego como le llegaban los puños de Gironés al estómago.

Lo que no comprendemos es cómo se permitió que se arrojara la esponja, estando caído Daix y cómo el árbitro no siguió contando, perjudicando así a Gironés, que se hubiera anotado la victoria por k. o.

Al retirarse a su rincón Daix, continuó largo rato inconsciente.

SINCERATOR

MARTINEZ, LESIONADO EN UNA MANO

Terminada la reunión nos informó el manager de Martínez de Alfara, por teléfono, que su poulain había combatido a partir del quinto asalto con la mano derecha lesionada, y que hoy le haría una radiografía el doctor Porres.

CICLISMO

EL CAMPEONATO DE BARCELONA

Barcelona.—Corrióse ayer el campeonato ciclista de la ciudad, con tiempo desapacible y ausencia de algunos ases.

El recorrido fué de 165 kilómetros, dándose la salida en el campo del Martinenc a 65 corredores.

Se registraron muchas caídas, clasificándose 40, siendo los primeros E. Auvuit, en cinco horas; Isaac Caño, en 5 h. 5 m., y A. Sardaño.

HOCKEY

CAMPEONATO DE SEGUNDA CATEGORIA

PATRONATO, 0; HISPANIA, 0

En el campo del primero, y con un dominio alterno, se jugó este encuentro suspendido anteriormente por el mal estado del terreno de juego, terminando el partido con el resultado nulo.

UNIVERSITARY, 4; F. U. E., 0

En el campo del Norte contendieron ambos onces, triunfando los del Universitary tras intenso dominio, por el resultado dicho.

—

En la primera categoría ha terminado ya la primera vuelta, figurando a la cabeza el Valencia, que no ha perdido ningún partido.

En la cola se encuentra el Levante, que todavía no ha ganado ninguno.

Por el mal estado del campo no han podido jugarse ya en dos fechas consecutivas los partidos correspondientes a la segunda vuelta esperando que si el tiempo lo permite, el próximo domingo comenzará.

TENNIS

EL PROXIMO CAMPEONATO REGIONAL

Como en años anteriores, el Sporting Club se dispone a organizar el campeonato valenciano de tennis a la vez que algunas pruebas de handicap, con lo que se conseguirá la inscripción de un mayor número de jugadores de ambos sexos, particularmente entre los socios del Sporting, que se espera tomen parte este año casi en su totalidad, dado el entusiasmo con que ha sido acogido el solo anuncio de esta interesante competición, sobre todo en nuestras numerosas como distinguidas tennistas.

Las pruebas a celebrar son las siguientes:

Campeonato regional individual de caballeros.

Campeonato regional individual de señoras.

Handicap individual de caballeros.

Handicap individual de señoras.

Handicap dobles mixtos.

La prueba de handicap dobles mixtos esperamos ha de batir el record de inscripciones en cuantas pruebas de parejas se han celebrado hasta la fecha en Valencia, pues aparte los campeonatos que por su importancia tienen un innegable interés, la actuación simultánea de nuestras bellas tennistas (que son legión) con el sexo feo (no siempre superior a ellas en juego), ha de proporcionarnos interesantes partidos a presenciar.

El concurso empezará el próximo día 21, y las listas de inscripción serán fijadas hoy en las pizarras del Club.

El arreglo de las pistas, que el mal tiempo ha entorpecido, se activará desde mañana con el fin de que todas ellas estén en inmejorable estado para antes de dar principio el concurso.

ESGRIMA

CLUB DE ESGRIMA

Campeonato social de sable

Se celebraron las pruebas el día 27 del pasado mes de Noviembre.

Hubo excelentes asaltos, destacando los de Salinas con Ballester, verdadero alarde de técnica, y el celebrado entre Ballester y Gregorio por su gran animación.

Clasificación en los tres primeros lugares:

1.° Leopoldo Salinas, campeón y copa del amateur don Francisco Catalá Morales.

2.° José Ballester, premio del Club.

3.° Antonio Castellary.

El premio a la corrección fué adjudicado al novel tirador Amadeo Gregorio.

Unido a los campeonatos sociales se disputaba la Copa Asensi, que había de otorgarse al campeón en dos armas, y como han sido diferentes los campeones a cada una de las tres armas, ha quedado sin adjudicar, volviéndose a poner en juego el próximo año 1931.

NATACION

EL CLUB MARITIMO VALENCIA ORGANIZARA EL CAMPEONATO DE INVIERNO

Es grande el entusiasmo que hay entre la afición por la realización de esta prueba.

Aún antes de hacerse pública esta noticia, ya es conocida por muchos nadadores que, ávidos de detalles, han indagado hasta la curiosidad.

Así que en esta fecha, ya son muchos los que han comenzado su entrenamiento para disputarse el campeonato en agua fría.

Probablemente que esta prueba se realizará en los primeros días del año entrante.

Ya daremos más detalles de esta organización que, no obstante la frialdad del agua, por la expectación que ha producido promete ser grandiosa.

MEDIAS DE GOMA
TELAS IMPERMEABLES
Clausolles - San Vicente, 6

Señoras, vuestras molestias desaparecerán con
CEREBRINO MANDRI
NUNCA PERJUDICA

De UNEA

RELACION DE CASAS IMPORTADORAS DE FRUTAS

Con objeto de ir procurando a nuestros adheridos una información completa sobre las principales casas importadores de frutas frescas, legumbres, etc., en los diversos mercados, comenzamos hoy por publicar las referentes al mercado sueco, especialmente las dos plazas más importantes: Stokholmo y Gotemburgo:

STOCKHOLMO

A. B. Forenade Fruktimportorer, Kungsgatan, 69.
A. B. Banankompaniet, Frihamnen.
Lindmark & Ohlsson A. B., Lilla Nygatan, 3.
A. B. Alex Bensson & Co., Sta. Eriksplan, 8.
A. B. Halfdan Burman, Drottninggatn, 38.
Fruktkompaniet, Birger Jarlsgatan, 11.
A. B. Grane & Co., Skeppsbron, 4.
Oscar Johansson, Stadsgarden, 10.
H. G. Kindahl, Kakbrinken.
A. B. Larsson & Co., Malmtorgsgatan, 5.
Molinderska Konserfabriken A. B., Blekingegatan, 63.
A. B. Gusten Enander, Kungsgatan, 50.
J. Haggberg, Tjarhovsgatan, 34.
A. B. Norrmalms Livsmedels, Karlbergsvagen, 53.
Arvid Norqvist A. B., Birger Jarlsgatan, 24.
Kooperativa Forbundet, Hamngatan, 18.
A. B. Percy Luck & Co., Saltmatarogatan, 8.
A. B. August Julius, Master Samuelsgatan, 19.
Axel Bodens Handels A. B., Drottninggatan, 8.
Moller & Co. A. B., Asogatan, 142.
Fruktcentralen, Drottniggatan, 41.
Lundstrom A., Katarinavagen, 13.
J. W. Petersson, Lilla Nygatan, 23.
Ernst Wahl & Co., Kungsholmstorg, 10.

AGENTES RECOMENDABLES

Haggberg & Co., Gotgatan, 26.
Angell & Soner, Arsenalsgatan, 10.
Joh. Bruce, Skeppsbron, 20.
Johan Brattstrom, Kunsholmshamnplan, 7.
A. B. H. Burman, Drottninggatan, 38.
A. B. Fr. Flensburg, Norrstrandsgatan, 3.
Axel Ahlstrand, Vasagatan, 38.
Johnsson & Borsell, Skeppsbron, 16.
Alex H. Lundberg, Regeringsgatan, 87.
Moller & Co. A. B., Asogatan, 142.
Wegelin & Kallman, Slussplan, 1-3.

GOTEMBURGO

A. B. Goteborgs Fruktaffar.
A. B. Banankompaniet.
Odell & Koeberg.
Frans A. Sandén.
A. B. Fruktkompaniet.
Axel Johansson.
Pers Fruktlager.
Hjalmar Olsson.
J. V. Gustavsson.
Import A. B. Frukt & Lek.
Haga Fruktlager.
A. B. Hultén & Co.
Import A. B. Climax.
Hansson & Warrby.
Evald Palm & Co.
P. Astrand Fruktimport.
Erik Borjesson A. B.
Oscar W. Olsson.
Otto Wedin
R. Hermansson.

AGENTES RECOMENDABLES

C. Einar Berg, Kyrkpgatan, 22.
Arthur Christensson, «Hertzia».
ric Corin, Carlanderplatsen, 3.
Erland Hogdahl, Hamngatan, 19.
I. Lundahl, Arkaden.

SECCION COMERCIAL

Vida marítima

8 de Diciembre de 1930.

BUQUES ENTRADOS

«Betis», español, de Barcelona, «Cabo Roche», español, de Alicante, con cargo general, de G. Nogués.
«Nerma», danés, de Burriana, con cargo general y fruta, de Lauritzen.
«Fanny Brunner», italiano, de Alicante, con cargo general, de Reali.
«Neapel», alemán, de Castellón, con cargo general y fruta, de Baquera.
«Rhea», finlandés, de Castellón, con cargo general y fruta, de La Roda.
«Titus», holandés, de Castellón, con cargo general y fruta, de Ríes.
«Varoy», noruego, de Castellón, con cargo general y fruta, de E. Gimeno.
«Emanuel», noruego, de Port Talbot, con carbón, de Crespo.
«Río Besós», español, de Barcelona, con cargo general, de la Trasmediterránea.
«Diamant», alemán, de Alicante, con cargo general, de Montesinos Palau.
«Sea Glory», inglés, de Barcelona, con cargo general, de White Harker.
«Arnabal Mendi», español, de Sagunto, con cargo general, de Ferrer Peset.

VELEROS ENTRADOS

«San José», español, de Andraitx, con madera, de Amadeo Fos.
«María Rosa», español, de Barcelona, con cargo general, de Amadeo Fos.
«Amparo Viñes», español, de Palma, con cargo general, de Amadeo Fos.
«Vicente Masponb», español, de Estepona, con cargo general, de Lillo Hermanos.
«Nuevo Lareño», español, de Palma, con cargo general, de M. Gabarda.
«Emil», español, de Barcelona, con cargo general, de Lillo Hermanos.

BUQUES SALIDOS

«Betis», español, para Gandía, con cargo general, de la Trasmediterránea.
«Cabo Roche», español, para Tarragona, con cargo general, de G. Nogués.
«Río Besós», español, para Alicante, con cargo general, de la Trasmediterránea.
«Arnabal Mendi», español, para Alicante, con cargo general, de Ferrer Peset.
«Fanny Brunner», italiano, para Marsella, con cargo general, de Reali.

VELEROS SALIDOS

Ninguno.

BUQUES DESCARGANDO

Vapores:
«Conde Zubiria», carbón, de Crespo.
«Fernando L. de Ibarra», carbón, de Crespo.
«Anna», madera, de Lauritzen.
«Emanuel», carbón, de Crespo.
Veleros:
«Montjoy», cargo general, de Amadeo Fos.
Vicente Fosfatín, cargo general, de Amadeo Fos.
«Vicente Ferrer», cargo general, de A. Fos.
«San José», madera, de A. Fos.
«María Rosa», cargo general, de A. Fos.
«Amparo Viñes», cargo general, de A. Fos.
«Vicente Masponb», cargo general, de Lillo Hermanos.
«Emil», cargo general, de Lillo Hermanos.
«Nuevo Lareño», cargo general, de M. Gabarda.

CUADRO PROBABLE DE BUQUES A LA CARGA PARA EL DIA 9

«Tore Jarl», para Londres, de Lis y Lemaignere.
«Rhea», para Finlandia, de La Roda.
«Titus», para Amsterdam y Rotterdam, de Ríes.
«Andutz Mendi», para Liverpool y Glasgow, de Ferrer Peset.
«Nerma», para Londres, de E. Gimeno.
«Neapel», para Hamburgo, de Baquera.
«Nancy», para Bristol y Cardiff, de E. Gimeno.
«Diamant», para Susak, de Montesinos Palau.
«Infante don Juan», para Barcelona, de la Trasmediterránea.
«Delfín», para Ibiza, de la Trasmediterránea.

A ORDENES

«Knut».

EN RADA

«Miranda».
«Haftor».
«Pau».
«Dorothea».
«Spero».
«Skulda».
«Speybank».
«Rolo».
«Sado».
«Lillemor».

EN DIQUE

Ninguno.

EN REPARACION

«Gaston Hueca».
«Escolano».

JEANNETTE MAC DONALD con MAURICE CHEVALIER son los protagonistas de
El desfile del amor

CRONICA RELIGIOSA

SANTOS DE HOY. — Santos Leocadia, Valeria, Restituto, Pedro, Suceso, Basiano, Primitivo, Siro, Julián, Pedro Kouriner y Gorgonia.

Rito semidoble; color azul; misa de la infraoctava de la Inmaculada.

CUARENTA HORAS. — Continúan en la Puridad.

Se descubre a las siete de la mañana y se reserva a las cinco de la tarde.

EXTRAORDINARIAS.—Continúan en San Andrés.

Se descubre a las siete de la mañana y se reserva a las cinco de la tarde.

ADORACION VESPERTINA.—En San Martín, de seis a nueve, por la R. C. de la Guardia y Oración al Santísimo.

ADORACION NOCTURNA.—Corresponde al turno de Santo Domingo de Guzmán.

SANTOS DE MAÑANA.—*La Traslación de la Santa Casa de Loreto.* Santos Eulalia, Julia, Carpóforo, Abundio, Gemelo, Melquiades, Sindulgo y Diosdado.

Rito semidoble; color azul; misa de la infraoctava de la Inmaculada.

CUARENTA HORAS.—Terminan en el convento de la Puridad.

Se descubre a las siete de la mañana y se reserva a las cinco de la tarde.

EXTRAORDINARIAS. — Continúan en San Andrés.

Se descubre a las siete de la mañana y se reserva a las cinco de la tarde.

ADORACION VESPERTINA.—En San Martín, de seis a nueve de la tarde, por la Legión Católica.

ADORACION NOCTURNA.—Corresponde al turno de Santo Tomás de Aquino.

CULTOS PARA MAÑANA

A la Inmaculada:

Novenario.—Continúa:

En la Compañía, a las ocho de la mañana, misa de Comunión.

Por la tarde, ejercicio de la novena, con sermón por el reverendo Padre Lorenzo Salcedo, S. J.

—En la Puridad, último día de Cuarenta Horas y tercero del novenario. A las siete, misa de descubrir, siendo el celebrante el canónigo doctor don Pascual Llopis.

A las diez y media celebrará la Real Maestranza de Caballería de Valencia su fiesta anual a la Inmaculada Concepción, con misa solemne a gran orquesta, que celebrará el Padre Antonio León, S. J., ocupando la Sagrada Cátedra el Padre José Santonja, escolapio. Por la tarde continuará el novenario, a las cuatro, con sermón por el muy ilustre señor doctor don Romualdo Vidal Tudela, canónigo de la Metropolitana, terminando con la solemne procesión claustral, reserva y bendición con el Santísimo Sacramento, en la que oficiará el muy ilustre señor canónigo visitador doctor don Julio Cabanes Andrés.

—En San Martín, a las once, misa y ejercicio.

—En los Santos Juanes, a las siete y media, misa y ejercicio.

—En el Salvador, a las ocho, con misa de Comunión y ejercicio.

—En San Sebastián, a las siete y media, con misa y ejercicio.

—En la capilla de los Padres Camilos, por la mañana, a las ocho, con misa rezada; y por la tarde, a las seis, cantándose motetes, con acompañamiento de armonium.

Triduo.—Principia:

En Santo Tomás, a las cinco de la tarde, con exposición y sermón por el canónigo de la Colegiata doctor don Juan Benavent.

PUBLICACIONES

LA SERPIENTE AMARILLA, *por Edgar Wallace.*

Esta novela será del agrado del lector gustoso de la truculencia y de aquellos otros más propicios a interesarse por los pleitos del corazón. Todo lo cual unido a la amenidad, a la limpieza del lenguaje, presentes en todas las páginas, aseguran que de la nueva obra de Edgar Wallace serán vendidos muchos miles de ejemplares.

De venta en la Librería Maraguat, plaza Emilio Castelar, 13, Valencia.

BURLANDO EL BLOQUEO, *por El Caballero del Mar.*

El Caballero del Mar, que firma la obra, la dedica a los marinos mercantes españoles, y bien se ve que tras ese seudónimo se oculta modestamente uno de ellos, uno de los que vivieron la gran tragedia de los cuatro años de navegación neutral y que ha escrito ahora, no una novela, sino un libro de memorias.

"Burlando el bloqueo", publicado por la Editorial Juventud con el buen gusto a que la simpática empresa barcelonesa nos tiene acostumbrados, lleva un prólogo muy interesante del ilustre escritor Gonzalo de Reparaz.

De venta en la Librería Maraguat, Emilio Castelar, 13, Valencia.

Las fajas "MADAME X"
CONSERVAN Y SUPERAN LA ESBELTEZ FEMENINA
Modelos desde 35 pesetas

ESTABLECIMIENTO
"Madame X"
Paz, 3, Valencia

AGUAS DE CESTONA
Unicas indicadas con éxito maravilloso en las enfermedades de Hígado, Intestinos, Riñones, Estreñimiento y Estómago
Para los cólicos hepáticos, es necesario el uso de las aguas de CESTONA, fuera de la temporada oficial, y su curación es definitiva.
El Estreñimiento y Enterocolitis por antiguos que sean, ceden inmediatamente al uso constante de las aguas de CESTONA, así como la Neurastenia, consecuencias de ambas afecciones.

Ministerio de Educación, Cultura y Deporte

Almacenes Maiques

MORATIN, núm. 3

Sección de sastrería a medida

a cargo del maestro cortador

P. RAMON MENDEZ

Traje a medida estambre	primera	87 pesetas
» » »	superior	102 »
» » »	extra	111 »
» » »	Melton	126 »

Dibujos de alta novedad

Gabanes confeccionados, corte elegantísimo, desde 40 pesetas.

En donde siempre comprará usted más barato

LOS QUE SUFREN HERNIAS

Habrán leído con interés las numerosísimas cartas de personas curadas de hernias y que desde hace ya muchos años viene publicando la prensa española. Estos testimonios escritos, justifican la fama que goza el METODO C. A. BOER, y constituyen una garantía, así como una indicación segura para los herniados que quieren prevenirse contra las inevitables, peligrosas y funestas consecuencias de las hernias y lograr su desaparición.

Tejado 22 de Noviembre de 1930.—Señor don C. A. BOER, ortopédico, Pelayo, 60, Barcelona.—Muy señor mío: *Curado* de la hernia que venía padeciendo, le doy las gracias por haberme suministrado tan buenos aparatos. Nunca dejaré de recomendar el Método C. A. BOER, y le doy permiso para publicar esta carta. Se despide su agradecido y afectísimo s. s., *Rafael García*, en Tejado (Soria).

Valparaíso de Arriba a 11 de Noviembre de 1930.—Señor don C. A. BOER, Pelayo, 60, Barcelona.—Muy señor mío: Es un deber para mí comunicarle mi agradecimiento *por haberme curado de una hernia que me producía grandes sufrimientos*. Puede publicar que al poco tiempo de seguir el Método C. A. BOER, me encontré *completamente bien*, y que nunca he tenido molestia alguna, a pesar de mis trabajos pesados. Se reitera de usted agradecido s. s., *Mariano E. Serrano*. Valparaíso de Arriba, partido Huete (provincia de Cuenca).

HERNIADOS de uno y otro sexo: Decídanse a combatir sus hernias con el medio HOY más poderoso, eficaz y seguro. Confíense al reputado especialista C. A. BOER, en sus visitas a:

Alcira: Miércoles 10 Diciembre, Hotel Colón.
Játiva: Jueves 11 Diciembre, Hotel Españoleto.
Sueca: Viernes 12 Diciembre, Hotel Flors.
Gandía: Sábado 13, Fonda Ferrocarril.
Denia: Domingo 14 Diciembre, Hotel Comercio.
Onteniente: Lunes 15 Diciembre, Hotel Mitjana.
VALENCIA: Lunes 22 Diciembre, HOTEL INGLES, calle Canalejas.

C. A. BOER, Especialista Herniario, Pelayo, 60—BARCELONA.

CONVALECENCIA, DEBILIDAD

ANEMIA

VINO y JARABE

Deschiens a la Hèmoglobina

Los Médicos proclaman que este Hierro vital de la Sangre es muy superior a la carne cruda, a los ferruginosos, etc. — Da salud y fuerza. — PARIS.

Oposiciones para señoritas

Recientemente convocadas para el ingreso en el Cuerpo Auxiliar de Correos. Edad de 16 a 40 años. No se exige título. Preparación a cargo de Oficiales del Cuerpo. Clases verbales y por correspondencia. Informes en la ACADEMIA DE PREPARACIONES «SANTAPAU». Salvatierra de Alava, 7, VALENCIA.

URINARIAS (AMBOS SEXOS)

LO MAS EFICAZ, COMODO, RAPIDO, RESERVADO Y ECONOMICO

Sin lavajes, inyecciones, ni otras molestias, y sin que nadie se entere, sanará rápidamente de la blenorragia, gonorrea (gota militar), cistitis, prostatitis, leucorrea (flujos blancos en las señoras) y demás enfermedades de las vías urinarias en ambos sexos, por antiguas y rebeldes que sean, tomando durante unas semanas cuatro o cinco Cachets Collazo por día. Calman los dolores al momento y evitan complicaciones y recaídas. Pida folletos gratis a *A. García, Alcalá*, 85. *Madrid. Precio: 16'25 pesetas.*

¿NECESITA USTED JUEGOS DE PORTIER?

Nosotros tenemos el mejor surtido en calidades y precios, para decoración de sus habitaciones. No compre usted sin consultar antes nuestros precios.
Vendemos más barato que la competencia

FERRETERIA "LA CADENA"

Calle Guerrero, 35 - Teléfono 11.728 - VALENCIA

Oposiciones en Valencia

Convocadas oposiciones para el ingreso en el MONTE DE PIEDAD. Edad, de 18 a 25 años. Sueldo de entrada 3.000 pesetas, más gratificación. No se exige título. Preparación completa a cargo de Profesores técnicos con largos años de práctica. Informes en la Academia de Preparaciones «SANTAPAU», Salvatierra de Alava, 7, VALENCIA.

Pisos

Vendo, nuevos, muy sólidos, con las comodidades modernas, alegres y baratos; pues solo valen de 12.500 a 13.500 pesetas.
Razón en Avenida de Victoria Eugenia, letra B.

FINCA

También vendo: forma soberbio chaflán, con vistas a cuatro calles, casa muy sólida, con el confort a lo moda, hermosa bien decorada y se daría por precio muy satisfactorio, situada en la Avenida de Victoria Eugenia, número 4º. Razón en la misma finca. No interviene corredor.

A las señoras

FRANCISCA TIMMERMANS

Profesora en partos, Puericultora y Practicante.
Asistencia a partos, higiene íntima de la mujer, masajes. Consulta muy reservada.
Gran Vía de Germanías, 17, 1.º

Farmacéuticos

Se ofrece auxiliar, farmacia 34 años, con 22 de práctica, referencias de las dos últimas casas que trabajó en una 14 años y 5 en otra. Pocas pretensiones.
Escribir: 2236, Pintor Sorolla, número 14. Anuncios.

Para no sentir el frío

Alfombras, Tapices de COCO, Esteras de todas clases, Alfombrillas para dormitorio, Limpiabarros y Esteras para patio. Esta Estera Moderna es la que mayor surtido tiene y la que más barato vende.

JOSE COVES

Linterna, 16, teléfono 12.674

Sillería dorada

con jardinera, estilo moderno, se vende a menos mitad valor.
Razón: Roteros 6, segundo.

A los calvos

Peluquería Francesa de RICART peluquero de PARIS especialista en PELUCAS y BISOÑES para caballero, lo más perfecto; no se conoce que llevan postizo; de la plaza de Cajeros se ha trasladado a la calle de MARTINEZ CUBELLS, 2, entresuelo, esquina a Pi y Margall, teléfono 14-6-71.

¡Señoras... Puntos!

Se recogen en las medias de seda, hilo y algodón.
Se confeccionan a medida toda clase de medias, siendo especial la casa en máquinas finas.
También es especial en las mallas para artistas, siendo irrompibles.
Visitad la casa de Rosario Galiano y os convenceréis.
Maldonado, 8, Valencia.

Versos de la Juventud

Precio, 3 pesetas — De venta en esta Administración

POR TEODORO LLORENTE

Camas-Darás

Doradas, niqueladas y de hierro
Despacho: Arzobispo Mayoral, 34
Fábrica: Almas, 10-Teléfono 12.131

Venta de muebles

Por muy breves días. Císcar, 4, segundo, izquierda, de 11 a 1 y de 5 a 7 tarde.

Urgente

Venta de un establecimiento de comestibles, muy acreditado, en sitio de gran porvenir con una venta diaria de 100 pesetas pagando un módico alquiler. Vivienda excelente.
Para informes: Moratín, 27 principal, señor Crespo.

Gramola

De, pie legítima americana, de potentísimas y maravillosas voces, aparato de la más moderna construcción, mueble elegantísimo. Se dará por la tercera parte de su valor. Es una verdadera ganga.
Calle de Cerrajeros, 6, bajo.

En Alberique

se vende o alquila un gran local propio para industria, con un gran salto de agua y su correspondiente turbina, y tiene más de mil metros de cubiertas, gran patio y corral; habitaciones para la dependencia y habitación para los dueños, con todas las comodidades y agua potable. Razón en Alberique, en el mismo local, denominado Molino de la Villa, 21, donde lo enseñarán, y en Valencia, calle de Nicolás Factor, 3.

Se alquila

una planta baja con vivienda.
Razón: San Cristóbal, 9.

Máquinas de coser

Compraría usadas de bobina central y vibrantes.
Calle Doctor Romagosa, número 12, bajo, derecha.

Conejar

en plena producción, se vende en su totalidad o por jaulas sueltas.
Razón: Luis Morote, 44, de 8 a 10 y de una a 3.

Maquineras

Se necesitan para coser con máquinas «Singer» de motor, en la Plaza del Horno de San Nicolás, número 3.

El Relicario

Compra venta de antigüedades

Abanicos, Marfiles, Platería, Colchas, Faldas, Terciopelos, Porcelanas, Cerámicas, Cuadros, Muebles y objetos de arte en general.
Primado Reig, 8, (antes Avellanas).

Francés

Ex-profesor de las grandes escuelas de idiomas Poujade y Pigier, de París, da lecciones económicas, referencias de primer orden sobre su método rapidísimo y práctico.
Dirigirse de 12 a 2, calle Hernán Cortés, número 9.

Llibrets de versos

por

Teodoro Llorente

Mármoles y lápidas

MESAS y VELADORES para cafés nuevos, más baratos que los usados, verlos antes de comprar en otro sitio. Precios de LIQUIDACION, BONACASA, PAZ, 31, Teléfono 14929.

Llibrets de versos

Por TEODORO LLORENTE

De venta en esta Administración

LA BANCA DEL MUEBLE

CALLE DE COLON, 48

Ventas a plazos sin fiador

Gran surtido en muebles de todas clases y precios

Compañía Trasmediterránea

Relación de los servicios que presta esta Compañía
Servicio fijo rápido Mediterráneo-Cantábrico

Salidas todos los jueves para Alicante, Cartagena, Motril-Almería, Málaga, Melilla, Cádiz, Huelva, Sevilla, Vigo, Coruña, Ferrol, Musel, Santander y Bilbao, admitiendo para todos estos destinos carga y pasaje.

Además admite en este Servicio carga para Avilés, San Esteban de Pravia, Luarca, Navia, Tapia, Rivadeo, Vega de Rivadeo, Foz y Vivero y al efecto se entregarán conocimientos directos con flete corrido.

Servicio fijo bisemanal con Baleares

con salidas de Valencia todos los miércoles, a las 12 horas, para Ibiza, Palma y Mahón, y los viernes, a las 18 horas, para Palma, directo, admitiendo para todos estos destinos carga y pasaje.

Servicio fijo bisemanal para Barcelona

con salidas de Valencia los miércoles y sábados, a las 7 de la tarde y de Barcelona los lunes y jueves, a las ocho de la noche.

Servicio fijo para los puertos del Mediterráneo, Norte de África y Canarias

con salidas de Valencia quincenalmente los sábados, admitiendo carga y pasaje.

Para informes: DELEGACION de la Compañía en Valencia-Grao Muelle de Poniente, letra A. Teléfonos números 30,093 urbano 20.989 interurbano.

RESFRIADOS. BRONQUITIS
CATARROS. RONQUERAS

REGALIZ PECTORAL LB

A LA BREA

EN TODAS LAS FARMACIAS

A las madres

¿Tenéis enfermos de los ferna, catarros, bronquitis y demás afecciones del aparato respiratorio? Porque queréis

Emplead

PIDMIL

Pomada Balsámica Antiséptica

De efectos inmediatos y sorprendentes en los niños. Su uso nunca perjudica

DE VENTA EN FARMACIAS

TRANSFORMADORES

PARA INDUSTRIAS y CENTRALES
¡RECONOCIDA CALIDAD!
AEG IBÉRICA DE ELECTRICIDAD, S.A.
FABRICAS EN ESPAÑA

La acreditada esterería

de Manuel Lledó, ofrece gran surtido en esteras doble tela realces, cordelillos terciopelo, pasillos limpiabarros, esteras para patio. Gran surtido en alfombras de coco y alfombritas de todas clases. Fábrica de persianas y transparentes para miradores. Regalo de bonitos almanaques. Precios muy limitados. Casa Lledó, Lauria, 22, teléfono 12.060, Valencia.

MUEBLES - CASA VICENT

Esta casa es la que con más economía vende toda clase de muebles. Visítela y se convencerá. Exposición en los salones interiores.

Calle SAN VICENTE, 133 (Pasada la P. S. Agustín)

BOMBAS LAVAL

LA UNICA MODERNA EN EL MERCADO

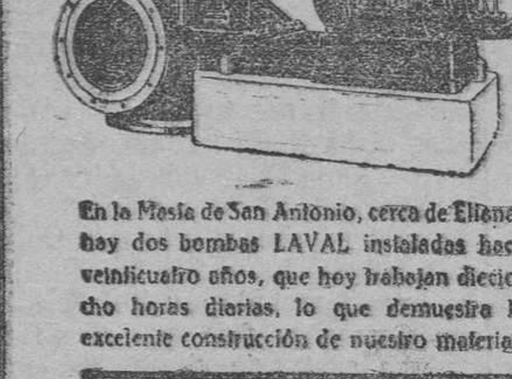

En la Mesia de San Antonio, cerca de Ellena, hay dos bombas LAVAL instaladas hace veinticuatro años, que hoy trabajan dieciocho horas diarias, lo que demuestra la excelente construcción de nuestro material.

Representante para Levante: H. R. Ernst.—Doctor Sumsi, 18
Exposición: César Ribas Torres, Ingeniero
San Jacinto, número 1
VALENCIA

Banco Hipotecario de España

DELEGACION DE VALENCIA

PRESTAMOS al 5'50 por 100, hipotecarios amortizados cinco a cincuenta años, sobre fincas rústicas y urbanas.
Los prestatarios tienen siempre la facultad de reembolsar todo o parte de su crédito anticipadamente.
La larga duración del préstamo consiente al propietario hacer mejoras de consideración en sus fincas, aumentar los rendimientos de ellas y poder devolver más fácilmente el capital, sin verse obligado a solicitar prórrogas, no siempre fáciles de conseguir en los préstamos contratados con particulares, generalmente a corto plazo y a costa de mayores gastos y sacrificios.
Préstamos especiales para construcciones
DELEGADO: Don Benito Ajat, Mar, 23, Valencia.

Societé Generale

de Transports Maritimes a Vapeur de Marseille

LINEA DEL BRASIL Y LA PLATA

El magnífico vapor correo

"GUARUJA"

cargará en Valencia el día 14 de Diciembre, para MONTEVIDEO y BUENOS AIRES.

NOTA: Damos conocimientos directos para todos los destinos del Brasil, con transbordo en Río de Janeiro y para los de la Argentina, Paraguay y Patagonia, con transbordo en buenos Aires.

Consignatario en Valencia:

VIUDA DE ANTONIO CAMOIN

Plaza del Príncipe Alfonso, 16 - Teléfono 14.045

STUDIO FILATELICO

Sellos para colecciones - Compra-Venta
C. Mar, 25, entlo. Unica casa en Valencia

Nuevo Servicio de Cabotaje de la Compañía Naviera Sota y Aznar de Bilbao

Servicio rápido semanal para Andalucía y Norte
(Salidas fijas todos los sábados)

Moto-nave **Araya-Mendi**

saldrá de Valencia el sábado 12 de Dibre. para Alicante, Almería, Málaga, Bonanza, Sevilla, Cádiz, Vigo, Villagarcía, Coruña, Musel, Santander, Bilbao y Pasajes.

Servicio corriente para Andalucía y Norte
(Salidas fijas cada tres semanas)

Moto-nave **Arnabal-Mendi**

saldrá de Valencia el viernes día 12 Diciembre para Alicante, Cartagena, Motril, Algeciras, Málaga, Cádiz, Huelva, Sevilla, Bonanza, Vigo, Villagarcía, Coruña, Ferrol, Musel, Santander, Bilbao y Pasajes.

En ambos servicios se admite carga además, con conocimiento directo, para Tapia, Luarca, Navia, San Esteban de Pravia, Vegadeo, Rivadeo, Foz y Vivero, con transbordo en Santander; se admite carga, con conocimiento directo para Ayamonte, Isla Cristina y Villarreal de San Antonio, con transbordo en Huelva; y para Villa Sanjurjo, con transbordo en Málaga.

Consignatarios en Valencia: FERRER PESET, S. A., Muelle, 10 y 11, GRAO-VALENCIA, Teléfonos 30900 y 30909.

COMPRAD MUEBLES BARGUES

MUEBLES DE TODAS CLASES

PRECIOS DE FABRICA

Exposición y venta: Don Juan de Austria, 9
Fábrica: AZCARRAGA, 37 - VALENCIA

Deseaba Taparme La Cara

«La primera vez que me encontré con el hombre que ahora es mi marido, hubiese querido taparme la cara para que no pudiese ver mi tez. Tenía entonces la piel grasienta, amarillenta, con poros dilatados y aunque sólo tenía 33 años, algunas arrugas empezaban a surcarla.

Al punto resolví que, de ser humanamente posible, había de lograr que desapareciesen todos esos defectos. En muchas ocasiones había leído artículos sobre la Crema Tokalon, la famosa crema parisiense, pero no obstante nunca me había decidido a probarla; es lástima que no la haya conocido antes.

Yo sé que (por razones científicas) la crema Tokalon da resultados prodigiosos, pero lo importante para mí es que al mes de emplearla desaparecieron todas las huellas de lividez, así como las arrugas que me hacían parecer vieja.

Aunque ahora mi marido no quiere reconocerlo, yo tengo la seguridad de que no me hubiera hecho caso si mi tez radiante e irresistible no le hubiese seducido. Si hay mujeres que todavía aplazan el recurrir a la Crema Tokalon, como hice yo, deseo que mi ejemplo les convenza.»

NOTA.—La firmante de esta carta prefiere conservar el anónimo, pero la prueba de la existencia real de la atestación transcrita se dará a quien la pida. Lo que ella hizo, todas las mujeres pueden hacerlo. Aplíquese la Crema Tokalon rosa, alimento del cutis por la noche y la blanca por la mañana. Un cambio sorprendente se produce a veces en una sola noche. Garantizamos un resultado satisfactorio o devolvemos el dinero.

Ministerio de Educación, Cultura y Deporte

Clausura del cursillo de la Juventud Monárquica

El señor Goicoechea pronuncia un discurso político muy elocuente y substancioso

El amplio salón de actos del Conservatorio de Música de nuestra ciudad, así como sus galerías, hallábanse totalmente ocupados. La comisión organizadora de dicho acto, formada por los señores Gómez Carrasco, como presidente; como vice, Ferrer Navarro; Larrey, como secretario, y como vocales, los señores Miralles Imperial e Ibáñez de Navara, cumplieron con acierto su cometido.

Vimos en el estrado a los señores barones de Llauří, de Vallivert y Cárcer, condes de Torrefiel y de Salvatierra, marqueses de Sotelo, de Lozoya y de Torre de Carrús, Ros, Trénor (don Leopoldo), Lassala, Grollo, Ferraz, Navarro (don Alfredo), don José María y don Facundo Burriel, Zapater, Lahoz, Juan Bta. Valldecabres, Mariner, Salom, Manglano (don Fernando), Bueso, Martínez (don Lorenzo), Romero y muchísimos más caracterizados monárquicos.

El presidente de la Juventud Monárquica. señor Carrasco, ocupó el sillón presidencial, teniendo a su izquierda al señor Maestre y a su derecha al conferenciante, que fué saludado con unánimes aplausos al entrar en el salón.

El señor Carrasco se congratuló de que cerrara aquellas conferencias de orientación político-social, organizadas por la Juventudo Monárquica una personalidad tan caracterizada como el señor Goicoechea, de tan limpia historia política y de tan relevante cultura. Saludó al público que llenaba el local y aún al que no se hallaba allí pero sí en espíritu, ciudadanos de orden, de paz, de trabajo, adscritos a la bandera de Religión, Patria y Monarquía. Recabó para la juventud, los hombres del mañana, aquellas facilidades que la lleven al cumplimiento de sus fines. Señaló algunos de éstos y ratificó su credo político. Fué aplaudido al finalizar su discurso.

Habla el señor Goicoechea

Por qué vino a Valencia

Al presentarse el señor Goicoechea en el estrado, se le ovacionó largamente.

Comenzó diciendo que rehusaba aquellos aplausos por no tener merecimientos para ellos, ya que no era sino un hombre de acción, fiel a sus ideales, sin otros anhelos que el de tener una conciencia tranquila por creer que había cumplido sus deberes ciudadanos.

Que al venir a Valencia aceptando la amable invitación que la Juventud Monárquica le había hecho, no le inspiró otra idea sino el de la devoción que sentía por ella, por la tierra que en el siglo XV tuvo el primer Hospital de locos, fundado por Jofré; por la de Luis Vives, el gran humanista al que debe Inglaterra la ley de pobres; del Españoleto, que introdujo el realismo en el Arte con aquellos cuadros de mártires y de santos, pues siempre fué Valencia cuna de hombres excepcionales, anticipados, de manifiesta originalidad en todos los órdenes del saber, que se distinguieron de la gravedad castellana por su temperamento vivo, inquieto, de pura estirpe mediterránea.

Renuncio—dijo—en este acto a toda exaltación, a toda polémica, no vengo sino a razonar con austeridad, sin desplantes, como si sostuviese con vosotros amigable conversación.

Voy a tratar del problema de la forma de gobierno, de quiénes la plantean, cuándo y cómo la plantean.

Adversarios de la Monarquía

Continuó diciendo que enfrente de los leales hay dos grandes grupos: el de los ex monárquicos y monárquicos tibios y el de los intelectuales irreductibles. Los del primer grupo comenzaron precisamente en Valencia su campaña con el discurso de una personalidad de la que guarda el orador gratos recuerdos de juventud, pero que no puede ahora sino estar enfrente de ella: Alcalá Zamora.

Y al mentar a este desertor de la Monarquía, no podía menos de acudir a su recuerdo un episodio valenciano. Entre los caballeros que ayudaron al glorioso Rey don Jaime a la conquista de Valencia, hallábase En Berenguer de Entenza, a quien el Rey valenciano-aragonés había favorecido entre otras cosas con la baronía de Chiva. Pero un día, por algún gesto, por alguna palabra, por algo que le pareció desagradable, separóse del Monarca, se pasó a los moros y se refugió en Játiva. No tardó mucho tiempo en hacer paces y volver al lado del Rey. Sólo fué una correría que no llegó más allá de Játiva. ¿No se tratará ahora de otra semejante?

El compromiso de Caspe

Pero en aquel discurso de Alcalá Zamora hubo una alusión histórica valenciana relacionada con San Vicente Ferrer, aludiendo al Compromiso de Caspe. No era idéntico el caso; entonces el santo valenciano contribuyó a que con legítimo derecho fuese ocupado un trono vacante, y ahora se trata de declarar vacante un trono ocupado, y esto no es lo mismo. En el Parlamento de Caspe no se proveyó simplemente un trono, se hizo con arreglo a la justicia y a la ley, adjudicándose al que le correspondía por derecho hereditario.

Y con respecto a cómo manifestaban aquellos Monarcas su respeto a la ley, recordó el señor Goicoechea un episodio de don Fernando de Antequera, que en uno de sus viajes a Barcelona hubo de discutir con el Municipio determinados impuestos, agriándose bastante la cuestión. Entonces uno de los "consellers", don Juan Pifaller, compareció ante el Rey lleno de pavura creyendo que saldría de allí para la horca; y cuando se le preguntó a quién representaba, contestó con arrogancia que a Barcelona. Mediaron razones, cedió el Rey y satisfizo el impuesto. Aquel episodio tuvo su término en Igualada, pues el propio Rey al morir entregó su propio hijo a la custodia del famoso "conseller". Y es que el deber de los monárquicos no es tratar a sus Reyes como de vasallo a caballero, sino lealmente de caballero a caballero.

La evolución Thiers

Varias razones se alegan, continuó diciendo, para la deserción, una de ellas el paso de Thiers de la Monarquía a la República en 1870. En circunstancias análogas lo hizo en España don Nicolás María Rivero, que adoptó tres posturas distintas en otras tantas circunstancias; pero ¿es verdad que Thiers fuera un republicano? Para contestarlo merece recordarse la anécdota de Napoleón, que después de Austerliz y hallándose fatigadísimo, se retiró a descansar en un poblado. Al verle allí algunos generales, se le acercaron indicándole que no tenía derecho al descanso; sino que debía ir a Viena o a Berlín.—Es verdad—contestó;—pero ¡estaba tan fatigado! Esto precisamente le pasó sin duda a Thiers; sentía tal fatiga que la realidad le hizo descansar; pero no sus convicciones.

Los obstáculos tradicionales

Otra de las razones que se alegan para la evolución de uno a otro régimen es el sentimiento de decepción de los elementos liberales por aquello de los obstáculos tradicionales. ¿Obstáculos tradicionales?—pregunta el orador;—la Constitución asigna al Monarca el derecho al veto. ¿cuándo hizo uso de él? ¿Cuándo se ha puesto la Monarquía frente a la nación?

Recordó el conferenciante que cuando en 1913 cayó Maura del Poder, entregándosele al conde de Romanones, en un mitin republicano Melquiades Alvarez dijo que había que hacerle justicia al Rey, que reconocía aquél su acierto constitucional, por el que se había hecho acreedor a la gratitud de sus adversarios. Aquel mismo año, Lerroux, en otro mitin republicano, aplaudió al Rey por quitarle el Poder a Maura, a quien se le debía privar de ello por encima, por debajo o por enmedio de la Constitución. Y esto a Maura, el hombre integérrimo, de austeridad insólita, respetuoso con la ley, hombre de derecho, insigne gobernante. (El público, ante la evocación del nombre de Maura, aplaudió con entusiasmo.)

De manera, que cuando se trata de privar del Poder a partidos de la derecha, se aplaude al Monarca; pero cuando inspirándose en el mismo respeto constitucional hace lo contrario, ya surgen los famosos obstáculos tradicionales.

La República del 73

Después de la Dictadura, dicen los de la evolución, y para evitarla en lo sucesivo, queremos la República, la República que no parece sino que sea un seguro contra todo despotismo, cuando la de 1873 no fué sino una verdadera Dictadura.

El orador lee una circular de Pí y Margall, dirigida a los gobernadores, en la que, entre otras cosas, les autoriza para suspender periódicos que ataquen al régimen republicano, los registros domiciliarios, suspensión de Ayuntamientos hasta formarlos con delegaciones cuando no haya personas adictas, y aún llegó la autorización para imponer las contribuciones de guerra que se creyesen pertinentes.

Esta circular, según el señor Castrovido, estaba redactada con arreglo a la Constitución. Para contestar a tales afirmaciones el señor Goicoechea relata la historia completa de todos los abusos de Poder desde la revolución del 68, que destronó a Isabel II, entregándose la nación a un Gobierno provisional formado por el duque de La Torre y el general Prim. Estalló entonces una sublevación, suspendiéronse las garantías constitucionales y se puso en vigor la ley de orden público de 1821, y redactó el Gobierno una famosa circular también dirigida a los gobernadores, en la que se recomendaba que fuesen fusilados los prisioneros a quienes se les cogiese con las armas en la mano. Volviendo a la circular de Pí y Margall, preguntó el orador: ¿qué ley de garantías autoriza para suspender Ayuntamientos e imponer contribuciones de guerra?

Los intelectuales

Pasó a ocuparse el conferenciante del segundo grupo de enemigos de la Monarquía: los llamados intelectuales, que recaban en primer lugar el respeto a sus doctrinas y hacen un monopolio de la algarada. Marcelino Domingo afirma que de los hombres de verdadera valía, ninguno está al lado de la Monarquía y que los mítines monárquicos se caracterizan por ser fúnebres. ¿Es que el colmo de la alegría para estos señores es el grito subversivo, el insulto y la procacidad como aquellas famosas de Lerroux proclamando el derecho bárbaro contra las religiosas? Si la invitación al cumplimiento del deber, al respeto mutuo, a la tolerancia, la invitación al orden y a defender noblemente los ideales, son actos fúnebres, nosotros no envidiamos de ningún modo lo que ellos tienen por alegría.

Habló a continuación el orador, de los intelectuales, que formando cenáculo se aislan en su torre de marfil, absteniéndose de toda intervención política. No aplaude tal abstención, aunque indudablemente le parece mucho más peligrosa la actitud revolucionaria de los que aspiran a derrocar la Monarquía como Víctor Hugo con "Los castigos". Aludió a los discursos pronunciados en la Academia de Jurisprudencia y en el Ateneo Científico de Madrid, que los ha leído, y que así como se complace leyendo los escritos de Pí y Margall, de corte clásico, pulcro, no le placen ciertas prosas de quienes además de la revolución política parece que quieren hacer también la del lenguaje. En uno de los citados discursos se llega a decir que la causa de nuestros males políticos es que tenemos infiltrado en la sangre el virus de nuestra propia Historia, y este intelectual pregunta, después de indicar que Rodríguez Marín ha publicado 35.000 refranes españoles y después otros 13.000: ¿qué puede esperarse de un país donde hay tanta abundancia de refranes? ¡Como si no indicase esto que somos un país que ha vivido mucho, que ha experimentado mucho! El mismo Cervantes dice que el refrán es una sentencia cierta, reducida a términos breves.

¿No se advierte con todas estas cosas que nuestra llamada intelectualidad está trabajada por el sindicalismo de la izquierda?

Además de ello, es de notar también su desnacionalización, sus humillaciones ante las violencias de un Jorge Sorel, que no sólo habla mal de la intelectualidad, sino que la desprecia. España no floreció en su cultura sino cuando la Monarquía le prestó su majestad y su grandeza.

Las profecías

Se dice también que éste es el momento psicológico más oportuno para el tránsito. ¡Cuántas profecías se han hecho respecto a la proximidad de la hora republicana desde 1854, en que Castelar las inició! Durante largo período se ha venido anunciando la fecha de la caída de la Monarquía y jamás llega desde hace más de cincuenta años a realizarse la profecía. Hoy mismo estamos viendo que se nos marca el plazo cada día, ¿no sería mejor señalarlo ad Kalendas grecas?

Se dice que el momento era cuando finalizó la Dictadura. Por cierto que nuestros prohombres empleaban un lenguaje durante ella y otro cuando pasó a la Historia. Para probar esto, lee el conferenciante unos párrafos de cierto mensaje dirigido por Osorio y Gallardo cuando se intentó la reforma constitucional en plena Dictadura y otro de un discurso del citado personaje en Zaragoza, después de la caída de aquélla. ¿No os parece—preguntó el orador—que hay cierta diferencia de matiz entre ambos documentos?

La Dictadura

Al hablar de la Dictadura—dijo el orador—siempre empleé el mismo lenguaje, por eso proclamo ahora la rectitud de conciencia del hombre que la encarnaba. (Al llegar aquí buena parte de los asistentes, al evocarse el nombre del general Primo de Rivera, expresaron de una manera patente su entusiasmo con algunos vítores.) Continuó el orador manifestando que al ofrecerle en distintas ocasiones determinados cargos, contestó siempre que no podía colaborar con la Dictadura; pero no por ello deja de hacerle justicia, reconociendo tanto sus aciertos como sus errores.

Dicen algunos que desde el momento en que se entronizó la Dictadura, los hombres verdaderamente liberales habían de apartarse de la Monarquía. ¿A quién va dirigida la acusación de semejante advenimiento? Porque España sería la más vil de las naciones si contra su voluntad hubiera soportado ese régimen durante siete años. La verdad es que en el instante de su implantación fué recibida con aplauso por la opinión pública. Se trata también de complicar con la complicidad implícita a don Antonio Maura, señalándose para ello el texto de cierto documento redactado por él, que el orador lee comentándolo y subrayando las frases que tienen un sentido muy contrario al que malévolamente se le supone.

A continuación adujo textos de maestros en Derecho público para demostrar lo injusto de los ataques a la Monarquía. Esta, por lo que respecta a España, prestó el inmenso servicio de reintegrarnos a la normalidad sin sangre, pero tampoco este se le agradece, haciéndola también responsable de haberla puesto término. ¿Qué se pretende, pues? Pues se pretende que fuéramos al caos, para optar entre Monarquía o anarquía.

Qué es la República

Después de un descanso de cinco minutos, prosiguió el conferenciante su trabajo, dedicándose a estudiar el tercer punto, o sea: cómo plantean el problema de la forma de gobierno. Y recordó la frase de Anatole France, que al preguntarle si era republicano, contestó:—¿Me cree usted idiota? Por que no se puede definir más que de una manera negativa: la ausencia de Príncipe. Y ahora se le dice a España que con sólo esa ausencia se curarán todos los males.

En este ambiente intelectual influenciado por Jorge Sorel, no se cultiva más que la utopía y el mito; la utopía es un esfuerzo de la razón que prevée para lo porvenir con todos sus detalles organizaciones nuevas para la gobernación de los pueblos. El mito no es eso, no tiene nada de intelectual, sino que es una sucesión de imágenes y de lugares comunes para deslumbrar a las muchedumbres, halagando sus pasiones, induciéndolas a campañas de desorden y dándoles por bandera dichos mitos, aprovechándose de la buena disposición de los corazones.

En vísperas de la Revolución Francesa, el famoso abate Mori, después Cardenal, predicaba un sermón de Cuaresma ante el Rey Luis XVI. Pronunció un sermón en el que habló de física, de matemáticas, de filosofía, haciendo alarde de sus vastos conocimientos. Al terminar, como le preguntasen al Rey qué le había parecido el sermón, contestó:—Sólo ha faltado que hablase de religión para que nos hubiese hablado de todo.

Pues lo mismo puede decirse de los que en la actualidad extreman sus diatribas y sus tópicos de rebeldía; pero sin ocuparse siquiera de los problemas palpitantes de la vida española. Lee algunos textos del discurso del señor Azaña en el Ateneo, y manifiesta que con ese procedimiento sólo se busca el caos social.

La República conservadora

Pasó a comentar lo que dicen los partidarios de una República conservadora, que pasándose de listos quieren compaginarlo todo. Este procedimiento—dice—tiene sus quiebras, algo de eso le pasó al murciélago que, en la lucha entre mamíferos y aves, sacaba ventajas de los dos, hasta que descubierto el procedimiento, lo detestaron unos y otros, y no sale ya sino por la noche. Los revolucionarios de dos caras no podrán salir más que de noche y escoltados por la Guardia civil.

Es, pues, preciso que se nos diga por qué organización republicana se deciden, si por la unitaria, la federal o la socialista y comunista. Expuso los defectos de la República unitaria, de la que era adversario implacable Pí y Margall, y con textos de meritísimos escritores de Derecho público demostró la incompatibilidad de la República con el régimen parlamentario.

Señaló los graves defectos que suele tener la presidencia de la República, cuyo cargo comparó con un maestro de ceremonias. El propio Briand dice que el presidente es una especie de secretario general de la Presidencia del Consejo de Ministros. Siguió señalando los inconvenientes de tal cargo, con las tendencias de abolir el derecho de interprelación en los Parlamentos y de convertir en vitalicia la dignidad presidencial. Dijo que la misma Polonia lucha continuamente por no contar con medios para organizar una Monarquía.

La federal y la socialista

En cuanto a la organización federal, ¿son partidarios de ella los amantes del régimen parlamentario? Porque las dos cosas a la vez no pueden ser. ¿Qué lleva, pues, en las entrañas el régimen federal tal como lo preconizaba Pí y Margall? Un retroceso en la Historia, el espectáculo más contrario a la civilización. Al efecto aduce el ejemplo de Alemania que ha propugnado porque se constituyese una República unitaria. ¿Y a nosotros se nos recomienda el procedimiento opuesto por el que desaparecen los vínculos nacionales? ¿Y eso lo patrocina Alcalá Zamora, que tan elocuentemente ensalzó a la Reina Isabel la Católica por haber hecho la unidad nacional?

Pasó a ocuparse de la República socialista. Los mismos que proclamaban la República conservadora, ¿no temen que se convierta en radical socialista? En cincuenta años la experiencia ha ido desmintiendo todas las hipótesis de Carlos Marx. Con este motivo habló de las Sociedades anónimas, que no son concentración de capitales, sino medio para fundir el esfuerzo y la inteligencia, generalizándose como nunca la riqueza y poniéndola al alcance de todos. Habló de que hasta la misma clase obrera está diversificada según las aptitudes de cada cual, y que hoy no es posible fundamentar una República de esa clase porque el neomarxismo ya no admite el pensamiento de Marx. No es, pues, esa tampoco la solución al problema.

Se combate a la Monarquía por su entrometimiento para que se vuelva a la normalidad; pero ¿es que se quiere que permanezca indiferente a los males públicos? Lo que hace falta, en concepto del orador, no es tanto un Rey como un pueblo. Cuando hay un pueblo consciente de sus deberes, fiel cumplidor de los postulados ciudadanos, dispuesto a colaborar lealmente con sus Gobiernos, no hay posibilidad de que prevalezcan ciertas propagandas.

Tres problemas

Tres problemas esenciales hay planteados a estas fechas en España: la falta de hombres capacitados, la impotencia legal y la inestabilidad de los Gobiernos. El orador los va eximinando detenidamente, recomendando el constante estudio y preocupación por los asuntos sociales y monetarios. Recuerda que 15 millones de trabajadores por toda petición demandaron una moneda estable; esta es la última realidad de los grandes problemas. Para conseguir las actuaciones fecundas de hombres capacitados, es preciso rodear a la vida pública de mayores atractivos, no que colmen ambiciones ni vanidades, sino de corazón y de cerebro para organizar las cosas grandes y ser ennoblecidos por el respeto público.

En cuanto a la impotencia legislativa, afirmó que en general los Parlamentos no legislan; el número de proyectos de ley franceses en 1831 fueron: de iniciativa gubernamental, 31; particular, ocho; leyes votadas, 31. Y en 1926: proyectos de ley, 470; de iniciativa particular, 500; votados, 278. Es decir, en la época de organización parlamentaria, trabajo más fecundo. Poincaré ha dicho, refiriéndose al mismo asunto, que para la reforma del Tribunal de Justicia, que constituye el ideal francés desde 1870, hubo 73 proyectos, y que en adelante titularía dicho proyecto "Estudio teórico formulado con apariencias de proyecto de ley".

Culpa también el orador a la inestabilidad de los Gobiernos, error de los sistemas llamados democráticos, su ineficacia; prefiere un Gobierno mediocre, a uno de personas capacitadas, pero efímero. Debía señalarse un plazo de acción gubernamental, y si para ello debiera reformarse la Constitución, él con tal de que se lograse, suscribiría la petición.

He volcado mi corazón—terminó diciendo—ante vosotros; ahora, clases conservadoras, a vosotras incumbe la realización de la obra, con la cooperación activa, decidida, firme, en la vida pública. Pensad que, como dice un proverbio árabe, el que se detiene a escuchar el ladrido de los perros, no llegará al fin de la jornada, y, en definitiva, grabad en vuestro corazón este concepto de Baltasar Gracian: las palabras son hombres, sólo los hechos son varones.

El señor Goicoechea, que estuvo sereno, ecuánime, elocuente de concepto, fácil de palabra, fué ovacionado largamente al terminar su discurso y algunos párrafos de él, discurso que duró dos horas largas y cuyo extracto, como se comprenderá, es muy difícil.

Durante el acto hubo un orden completo, así como a la entrada y salida de la concurrencia.

Banquete

Terminado el acto del Conservatorio, el señor Goicoechea se trasladó al Palace Hotel, donde fué obsequiado con un banquete por la Juventud Monárquica.

Al acto asistieron numerosas personalidades de la Unión Monárquica y del partido conservador.

Presidió el señor Goicoechea, que tenía a su izquierda al presidente de la Juventud Monárquica, y a su derecha al alcalde señor Maestre.

Ofreció la comida el señor Gómez Carrasco.

Contestó con breves y elocuentes palabras, agradeciendo el obsequio, el señor Goicoechea.

PARA LOS DOLORES
NERVIOSOS Y REUMATICOS
CEREBRINO MANDRI
NUNCA PERJUDICA

Despues de una buena comida se digiere mal...

Cuando se come demasiado, los jugos gástricos esparcidos en la masa de los alimentos ingeridos, no están en cantidad suficiente para secundar el trabajo digestivo. El estomago recargado no llega á poder desenvolverse para precipitar en el intestino la masa alimenticia. De esto provienen la pesadez de cabeza, fermentaciones con gases, acidez, fetidez de aliento, males de cabeza, palpitaciones, vértigos, etc. Para hacer una buena digestión despues de una buena comida, para evitar y llevar el remedio á los dispepticos y digerir bien todo cuanto se coma se aconseja el tomar antes y despues de cada comida

Digestivos Marfé

En cuanto se ingieren estas pastillas de sabor agradable, colaboran al trabajo de la digestión, estimulan las secreciones y aumentan la contractibilidad del órgano. En aquel entonces la química estomacal se verifica sóla y todo se efectua en el tiempo necesario sin que uno se dé cuenta. Se suprimen el malestar y los dolores, calambres y vertigos y despues de cada comida no queda más que una sensación perfecta de bienestar.

MODO DE EMPLEO
Inmediatamente antes y despues de cada comida, así como durante el dia masticar é simplemente dejar que se disuelvan en la boca algunos Digestivos Marfé. Su gusto es delicioso.

De venta en Farmacias y Droguerias. Pida Vd. enseguida un folleto que se le enviará gratuitamente, al Laboratorio Richelet, San Bartolomé, 22-24, San Sebastian.

Ministerio de Educación, Cultura y Deporte