Año 55 — Domingo 24 de Agosto de 1930 — Núm. 19.934

LAS PROVINCIAS

DIARIO DE VALENCIA

SUSCRIPCIÓN EN VALENCIA: 2 PTAS. AL MES. RESTO ESPAÑA: 9 PTAS. TRIMESTRE — NÚMERO SUELTO: 10 CÉNTIMOS. — REDACCIÓN Y ADMINISTRACIÓN: MAR, 29.—APARTADO DE CORREOS 139.

R. I. P.

EL SEÑOR

Don Pascual Domingo Gadea

falleció ayer 23 del corriente, en la Villa de Paterna

A LOS 68 AÑOS DE EDAD

habiendo recibido los auxilios espirituales y la Bendición Apostólica de S. S.

Su afligida esposa doña Amalia Cardona Ibor, hijos Amalia, Isabel, Carolina, Enrique y Margarita, hijos políticos Vicente Marí y Pedro del Río, nietos, hermanos y demás familia ruegan encomienden a Dios su alma y asistan a la conducción del cadáver, que tendrá lugar hoy, a las cuatro de la tarde, desde la casa mortuoria, Paseo de Buenavista, 37, al cementerio general de Valencia, por lo que les quedarán altamente agradecidos.

D. O. M.

El funeral que se celebrará el martes próximo, a las diez, en la arciprestal iglesia de Santa María, de Sagunto; el treintenario de misas gregorianas que se celebran en la real parroquia del Salvador y Santa Mónica, a las 8'45; todas las misas que se celebrarán en las iglesias parroquiales del Salvador y Santa Mónica, de esta ciudad, y Santa María, de Sagunto, y Padres Carmelitas, de esta ciudad, durante todo el mes de Agosto, y todas las que se celebrarán en las iglesias parroquiales del Salvador y Santa Mónica, de esta ciudad; de San Juan Bautista, de Muro (Alicante), y Padres Dominicos, de Madrid, durante todo el próximo mes de Septiembre, se aplicarán en sufragio del alma de

EL DOCTOR

Don Leopoldo González Climent

PRESBÍTERO

Beneficiado de la real parroquia del Salvador y Santa Mónica, Secretario general de Estudios y catedrático de la Universidad Pontificia de Valencia, Terciario Carmelita

que falleció el día 18 de Agosto de 1930, a las siete y media de la tarde

habiendo recibido los Santos Sacramentos y la Bendición Apostólica de S. S.

R. I. P.

El reverendo cura y clero de dicha real parroquia del Salvador y Santa Mónica; el muy ilustre señor rector de la Universidad Pontificia; su director espiritual, reverendo señor cura; sus afligidos hermanos doña Dolores, don Enrique, don Francisco (director del Banco de España de Jerez de la Frontera, ausente), doña Josefina (ausente), hermanos políticos don Jesús Persiva, don Alfredo Lerga, doña Elena Giner y doña María Romero, sobrinos y demás familia, agradecerán a sus amigos que le encomienden a Dios Nuestro Señor y asistan a la celebración de alguno de los indicados sufragios.

El excelentísimo y reverendísimo señor Arzobispo, ha concedido cien días de indulgencia en la forma acostumbrada.

Número de 12 páginas

Asuntos del día

Pasó la tormenta, o por lo menos así lo han considerado los ministros de la Corona. Cuando la libra hizo aquella subida, que poco faltó para que se cotizase a 50 pesetas, al toque de alarma del jefe del Gobierno todos los ministros dejaron sus residencias veraniegas y corrieron hacia Madrid. Hubo momentos de verdadera confusión, y hasta el lápiz rojo del censor, bastante dulcificado en estos últimos tiempos, volvió otra vez a posarse iracundo sobre las galeradas de los periódicos.

Como no podía menos de suceder, hubo "sangre", es decir, se planteó una crisis para que saliese un ministro: el de Hacienda, quien seguramente no tendría culpa de lo que estaba sucediendo; pero había que dar esta satisfacción a la opinión, y aún no pareciendo esto bastante, los ministros declararon con cierta solemnidad que daban por terminado el veraneo, y volvieron a Madrid para no salir de sus departamentos y no diciendo si esto sería hasta que la libra estuviese a la par.

Ayer hizo una levísima subida la peseta, y esto se tradujo en gran contento para nuestros gobernantes. No sabemos si, relacionado con esta satisfacción, comenzó otra vez el desfile de ministros, marchándose el de Justicia a Málaga y el de Trabajo a Santander; y finalmente, el presidente del Consejo marchó anoche a esta última ciudad.

* * *

Comunican de Francia que son más satisfactorias las noticias que se refieren acerca de la marcha de las huelgas del Norte. El ministro de Trabajo, señor Laval, ha celebrado importantes conversaciones con los representantes de las diversas agrupaciones obreras, realizando al mismo tiempo activos trabajos para resolver los conflictos existentes en la mencionada región del Norte.

Los obreros metalúrgicos que habían entrado ya al trabajo ascendían a la suma de 4.746 y los del ramo textil a 320. Quedaban todavía parados 2.998 de los primeros y 7.731 de los segundos.

A última hora decíase que habían llegado a un acuerdo el ministro y las organizaciones sindicales y comisiones patronales de ambas industrias.

A pesar de todo, la crisis del trabajo obligará a muchos obreros a permanecer en huelga forzosa, pues son también muchas las fábricas que tienen necesidad de cerrar, efecto de la mencionada crisis.

VISADO POR LA CENSURA

NOTAS DE SOCIEDAD

Nuevo abogado del Estado

Nuestro corresponsal de Castellón nos comunicó ayer que había tomado posesión de la plaza de abogado del Estado en dicha ciudad, don Jaime Oliver y Sacristán.

Este nuevo funcionario del Estado es nieto de un valenciano muy ilustre, don Bienvenido Oliver, subsecretario que fué del Ministerio de Gracia y Justicia, y director general de Registros; uno de los más sólidos prestigios que ha tenido la Jurisprudencia española. Don Jaime Oliver es un joven de 23 años que hizo oposiciones cuando sólo tenía 21, siendo el número de concursantes 118 para siete plazas que habían de proveerse; haciendo ejercicios tan brillantes que, desde el primer momento se le señaló para una de las vacantes.

El señor Oliver Sacristán sigue las tradiciones de su casa, pues además de ser su abuelo, como hemos dicho, meritísimo, su padre es un notario muy considerado en el cuerpo.

DE ALEMANIA

(NOTAS DE VIAJE), por Lázaro Floro.

Precio: DOS pesetas.

Depósito, en la Administración de este periódico

En defensa de la personalidad valenciana

El Virrey y demás funcionarios de la Corona del antiguo Reino

En el reino valenciano ejercía el Rey la suprema autoridad personalmente, o por mediación del Príncipe heredero, pero era necesario que tanto uno como otro jurasen antes el cumplir los fueros y costumbres del reino, juramento impuesto por don Jaime I, quien ordenaba a sus sucesores que vinieran a la capital al comienzo de sus reinados para prestar dicho juramento, en Cortes generales, que se reunían en el primer mes de haber heredado la Corona.

Pero tanto el Rey, como su heredero, concluyeron por delegar sus funciones, y de aquí vino el nombramiento del *Loctinent general del Reyne*, que más tarde tomó el nombre de Virrey, el cual representaba al Rey, sentándose en su trono, ejerciendo su jurisdicción y gozando de todos sus derechos y prerrogativas.

El cargo de Virrey duraba tres años, pero podía reelegirse, y para el ejercicio del gobierno tenía tribunal propio, llamado Real Audiencia, establecido en el mismo Palacio Real. Las atribuciones judiciales de este tribunal eran amplísimas, y servía, además, para los asuntos de gobierno, como cuerpo consultivo. Componíase al principio de un regente y de cuatro doctores en Derechos y Fueros, y se dividía en dos Salas, una para los asuntos de carácter, y otra de lo Criminal.

En el siglo XVII, habiendo aumentando los asuntos civiles, se creó una nueva Sala, y fueron también aumentados el número de los doctores, que ahora se llamaban ya oidores, a estilo de Castilla, y se nombraron dos fiscales, uno para todo lo referente a la Hacienda y Patrimonio Real, y otro para los asuntos criminales. A esta Real Audiencia podían ir todas las cuestiones judiciales del reino, por vía de apelación, o de recurso. Contra sus fallos sólo cabía súplica, y no siempre, ante el Consejo Supremo de Aragón.

Como representante del Monarca, ejercía la suprema autoridad en las fuerzas militares del reino, sin que la compartiese con nadie.

El cargo de *Portantveus*, representante del Príncipe heredero, lo ejercía el gobernador general, quien ejercía la inspección propia de la autoridad del Rey en todo el territorio de su mando, para lo cual estaba obligado a recorrerlo periódicamente, por sí o por medio de *loctinent*, y tenía también su tribunal formado por dos asesores, y conocía de muchos asuntos, unos por jurisdicción privativa, y otros por recurso de agravio.

Este *Portantveus* podía nombrar un lugarteniente para todo el reino, y gobernadores locales para el territorio de Uxó, cuya capital fué primero Burtiana o Villrreal, y después Castellón, y el del Júcar, que tenía por cabeza Játiva. Había otro gobierno en el reino, el de Jijona, pero éste, cuya capitalidad residía en Alicante, no dependía de la gobernación general de Valencia, sino de la Corona directamente.

Finalmente estaban el bayle, encargado de la administración y cobro de todas las rentas del Patrimonio Real, formado por el tercio diezmo, el establecimiento de hornos, molinos y baños, la concesión del peso y medidas, de las leñas, los pastos y los riegos, la propiedad del lago y la dehesa de la Albufera y de las playas, y algunos otros arbitrios más. Este funcionario tenía tribunal con asesor letrado y un funcionario, que llamábase maestro racional, cargo también importante, cuya principal misión era el examen de las cuentas de todos los que administraban rentas reales.

Todos estos funcionarios eran de nombramiento real, y a excepción del Virrey, según Fuero, debían ser hijos del país, salvo caso muy excepcional.

JORDI DE FENOLLAR

DESORDENES DE LA NUTRICION

Todos los desórdenes digestivos debidos a un exceso de acidez cesan inmediatamente con el uso de la Magnesia Bisurada. Aunque su composición es inofensiva, la Magnesia Bisurada no solo neutraliza la acidez excesiva, sino que además inmoviliza sensiblemente las partes dolorosas del estómago. Tal inmovilización estomacal tiene por objeto evitar el contacto de la mucosa inflamada de los alimentos a fin de facilitar la acción cicatrizante. Apenas se sienta cualquier molestia estomacal, tómese la Magnesia Bisurada, la cual es sin rival para combatir las diferentes enfermedades estomacales. La Magnesia Bisurada se vende en todas las farmacias. Los médicos recomiendan la Magnesia Bisurada.

DEL DIA

Un club de gastrónomos

En Londres éxiste un club de gastrónomos denominado de Carles Stambois, que se halla integrado por unos doscientos miembros. Para pertenecer a él se exige un riguroso examen después de haber sido sometido a las siguientes pruebas:

1), buenas personas; 2), enemigos de las salsas; 3), amantes de una buena cocina; 4), conocedores de buenos vinos; 5), buenos anfitriones; 6), estar en condiciones de poder dictar a sus cocineros o cocineras un buen menú; 7), el poder establecer la diferencia entre una buena y una mala comida; 8), poder organizar un dinar tan escogido, que todos los miembros del club, o por lo menos la mayoría de ellos queden convencidos de que merece ser llamado un verdadero gourmet.

En estas pruebas, les serán presentados por expertos, tres, cuatro o más «menús de truco». Estos menús, serán tan sencillos, que pudieran servir para un almuerzo relámpago, o tan complicados, que al mejor gourmet se le haría la boca agua al leerlos. Y luego, mezclamos los diferentes menús. Acaso se encuentre entre ellos un buen menú, uno malo, otro quizás suficiente, y otro abiertamente bueno. Quizás se halle entre ellos también el menú perfecto, pero que por llevar comprendido un plato que no pasa bien en él, lo estropea. Y aquí está el arte: el candidato que sepa tachar de un tal menú el plato en cuestión, aprueba su examen. Si no... «Stambois se encoge de hombros y hace un gesto de compasión, «si una persona no sabe distinguir entre lo bueno y lo malo, no puede ser admitida como miembro de nuestro club.

El aspirante, que no cae en una de las zancadillas que los asociados le ponen al paso queda hecho oficialmente por el club un gourmet, cuyo refinamiento en la elección de manjares y en la dirección para su condimentación, ha de encontrar con dificultad rivales que puedan discutirle sus grandes cualidades como catador de manjares.

La confirmación oficial del título, consiste, después de haber obsequiado a los asociados con un banquete de su confección, al que no se le pone pero, en la entrega de un diploma, y si es mujer en la de una joya, formada por una filigrana de diamantes que reproduce un plato exquisito.

Se da el caso doloroso de que muchas veces en la prueba final sucumban los aspirantes al Stambois, porque el banquete no es del agrado de todos los concurrentes. Esta prueba es la única que, de salir mal, puede repetirse, y si entonces salen todos los platos del menú a satisfacción de los invitados, se le da el galardón que le equipara a sus compañeros de ágape.

Esta Asociación, que por algunos será mirada con cierta ironía, tiene un gran prestigio en Londres y figuran entre sus asociados grandes personalidades inglesas enamoradas del arte culinario.

CELSO

El suministro de semillas de trigo a los agricultores

El Comité de Cerealicultura ha enviado a la prensa un suelto relativo al suministro de semillas de trigo a los agricultores, que dice así:

«Las actuales circunstancias han aconsejado para la próxima siembra el suministro de varias clases escogidas de semillas de trigo que el Gobierno, por mediación de este Comité, pondrá a precios interesantes a disposición de los agricultores que deseen acogerse a este servicio.

Para ello bastará que se soliciten las semillas que hayan de sembrar en las Alcaldías de sus respectivos Municipios, valiéndose para tal fin de los impresos que el Comité de Cerealicultura está ya repartiendo, haciendo constar al efecto el nombre, apellidos y domicilio del solicitante, cantidad y clase de cada trigo que desea recibir por sacos enteros de 70 kilos y estación de ferrocarril a que se ha de hacer la facturación.

En la *Gaceta* de 17 de los corrientes se especifican las circunstancias restantes que este servicio lleva consigo, en lo que se refiere a las obligaciones de los agricultores solicitantes.

Una vez extendidas las peticiones los alcaldes remitirán las mismas a las siguientes señas: Comité de Cerealicultura de la Moncloa. Casa de Oficios. Madrid, 8.

Conviene que los peticionarios hagan sus solicitudes a la mayor brevedad, para que, dado lo avanzado de la estación puedan recibir sus semillas oportunamente.

Las semillas que el Gobierno pone a disposición de los agricultores, son las siguientes:

Trigo catalán de monte, recio de Baza e Iznallos, raspinegro de Alcalá la Real, colorado de Jerez, trigo Montoba número 1 de la clasificación comercial, trigo Castilla número 1, híbrido L 4, ardito, senatore capelli y nilazzo.

Cada agricultor escogerá entre estos trigos el que más le interese, de acuerdo con las indicaciones que en la ya citada *Gaceta* se hacen, con relación a las distintas regiones españolas.»

Pensiones para estudios en el extranjero

Por el ministro de Instrucción pública han sido concedidas las siguientes pensiones para el extranjero:

A don Ramón Pérez Corera y Jiménez Herrera, auxiliar de la Facultad de Medicina de la Universidad Central, por diez meses a partir de primero de Octubre próximo, para estudiar Fisiología en Inglaterra y Francia, con la asignación de 425 pesetas mensuales y 500 para viajes de ida y vuelta.

A don Emilio Gómez Orbaneja, auxiliar de la Facultad de Derecho de la Universidad de Valladolid, por diez meses, a partir de primero de Octubre próximo, para estudiar en Alemania Derecho procesal, con la asignación de 425 pesetas mensuales y 600 para viajes de ida y vuelta.

A doña Adela María Trabat Manso, catedrático del Instituto Femenino de Segunda Enseñanza de Barcelona, por ocho meses, a partir de primero de Octubre próximo, para estudiar Epigrafía Latina en Alemania, con la asignación de 425 pesetas mensuales y 600 para viaje de ida y vuelta.

A don Ciriaco Pérez Bustamante, catedrático de la Universidad de Santiago, por ocho meses, a partir de primero de Octubre próximo, para hacer estudios sobre Carlos III en Inglaterra, Francia e Italia, con la asignación de 425 pesetas mensuales y 500 para viajes de ida y vuelta.

A don Pascual Galindo Romero, catedrático de la Universidad de Zaragoza, por cuatro meses, a partir de primero de Noviembre próximo, para estudiar en Francia e Italia, con la asignación de 425 pesetas mensuales y 500 para viajes de ida y vuelta.

A don Pascual Galindo Romero, catedrático de la Universidad de Zaragoza, por cuatro meses, a partir de primero de Noviembre próximo, para estudiar en Francia e Italia los Registros de Benedicto XIII, con la asignación de 425 pesetas mensuales y 500 para viajes de ida y vuelta.

A don Juan F. Yela Utrilla, catedrático del Instituto de Lérida, por diez meses, para estudiar la Teoría del Conocimiento, en Alemania, a partir de primero de Octubre próximo, con la asignación de 425 pesetas mensuales y 600 para viajes de ida y vuelta.

A don Mauricio Bacarisse y Cassula, catedrático del Instituto de Avila, por diez meses, a partir de primero de Octubre próximo, para estudiar Filosofía en Alemania, con la asignación de 425 pesetas mensuales y 600 para viajes de ida y vuelta.

A don Juan de Mata Carriazo y Arroquia, catedrático de la Universidad de Sevilla, por nueve meses, a partir de primero de Octubre próximo, para estudiar en Italia los Museos y Colecciones Arqueológicas, con la asignación de 425 pesetas mensuales y 500 para viajes de ida y vuelta.

A don José María Clavera Armenteros, catedrático de la Universidad de Granada, por tres meses, a partir de primero de Octubre próximo, para estudiar Microanálisis y Análisis Bromatológico en Francia, con la asignación de 425 pesetas mensuales y 450 para viajes de ida y vuelta.

A don Juan Roura Parella, profesor de la Escuela Normal de Las Palmas, por diez meses, a partir del primero de Octubre próximo, para estudiar Pedagogía en Alemania, con la asignación de 425 pesetas mensuales y 600 para viajes de ida y vuelta.

A doña María Soriano Llorente, directora de la Escuela Central de Anormales, por dos meses, para estudiar las instituciones de Anormales en Alemania y Austria, con la asignación de 425 pesetas mensuales y 600 para viajes de ida y vuelta.

A don Pedro Riera Vidal, inspector de Primera enseñanza de la provincia de Toledo, por dos meses, para estudiar el Arte aplicado a la escuela primaria, en Francia, Italia, Suiza y Bélgica, con la asignación de 425 pesetas mensuales y 500 para viajes de ida y vuelta.

Teléfonos de LAS PROVINCIAS

REDACCION

10.650

y

ADMINISTRACION

12.520

Valencia tiene derecho a elegir más diputados

Un caso más de incuria y abandono ciudadano, es el hecho de que Valencia elija solamente tres representantes en el Congreso, por su circunscripción.

Continuamente nos estamos quejando del trato que el poder central da a nuestra querida patria chica. Es corriente el escuchar a todas horas que Valencia es la cenicienta, que apesar de ser la tercera capital de España hay otras ciudades que pretenden regatearle ese derecho y hasta se atreven a llamarse ellas la tercera capital española.

Pues bien, todo esto acontece por el poco interés que nosotros mismos nos tomamos en aquellas cosas que tan directamente nos atañen.

Pasemos porque se nos escatimen y nos regateen aquellas ayudas y aquellos apoyos que otras ciudades reciben de los Gobiernos, pero lo que no es tolerable, porque es suicida, es que transijamos y callemos sin protesta cuando se nos regatea aquello a que tenemos derecho porque nos lo reconocen las leyes y porque de no pedirlo no sólo hacemos dejación de nuestro deber, sino que queda incumplido un precepto legal.

Valencia tiene una población de cerca de 400.000 habitantes, y esto es público y consta a todo el mundo aunque de las estadísticas oficiales aparezca algo menos, pero aunque así fuera, según los datos que tengo a la vista tomados de diccionarios que cuentan algunos años de existencia, aparece que nuestra ciudad tiene más de 300.000 habitantes.

La tan cacareada Constitución española, en su artículo 27 dice taxativamente: "El Congreso de los Diputados se compondrá de los que nombren las Juntas electorales, en la forma que determina la ley. *Se nombrará un diputado a lo menos, por cada* 50.000 *almas de población.*"

¿Es que por casualidad éste es uno de los tantos artículos que desde hace bastantes lustros está en suspenso?

No, señores míos, es que como decíamos al principio, éste es uno de los muchos casos típicos de abandono de ciudadanía.

Con arreglo a la ley, Valencia tiene derecho a elegir siete diputados por lo menos desde hace bastantes años y sólo elige tres.

No soy partidario de crear antagonismos ni recelos entre las distintas poblaciones de España; pero permítaseme anotar el hecho anómalo de que mientras Valencia tiene asignado el número de tres diputados, Cartagena lo tiene de cuatro y Sevilla y Palma de Mallorca de cinco.

Modestamente a todas las autoridades me dirijo y muy especialmente a las de carácter popular, para que contando con el apoyo de todos los valencianos, sin tener en cuenta el color o matiz político, puesto que a todos nos interesa por igual, soliciten respetuosa pero enérgicamente de los Poderes públicos, se nos conceda aquello a que tenemos derecho, porque así nos lo reconoce la ley y una tan fundamental como la Constitución del Estado.

JOSE M.ª ZAPATER ESTEVE

Oposiciones al Cuerpo de Interventores de Fondos de Administración Local

Por real orden del Ministerio de la Gobernación se convoca a exámenes de aptitud para el ingreso en el cuerpo de Interventores de Fondos de Administración Local, a fin de cubrir cien plazas conforme a las disposiciones contenidas en el Reglamento de 23 de Agosto de 1924, y en los reales decretos de 23 de Octubre de 1926, 14 de Noviembre de 1929 y real orden de 16 de Octubre de 1926.

Los exámenes habrán de tener lugar en Madrid ante un tribunal presidido por el director general de Administración Local y del que serán vocales el jefe superior de Administración civil del Ministerio de la Gobernación, don Miguel Fernández Jiménez; el catedrático de la Escuela Central Superior de Comercio, don Antonio Sacristán; el jefe de la sección Jurídica del Ministerio de la Gobernación, don Augusto Morales Díaz, y el jefe de la sección de Presupuestos de la Diputación de Badajoz, don Rafael Rodríguez Moñino, que actuará de secretario.

Las solicitudes de los que pretendan tomar parte en las oposiciones serán presentadas en el negociado correspondiente de la Dirección general de Administración Local, desde el primero de Octubre al 30 de Noviembre del corriente año, durante las horas de oficina.

Los ejercicios de la oposición darán comienzo en primero de Marzo de 1931 en el Ministerio de la Gobernación, habiéndose de celebrar previamente el día que el tribunal designe un sorteo de todos los opositores admitidos a la oposición y que servirá para el orden en que hayan de actuar en la misma.

En la *Gaceta* se consignan los requisitos que deberán reunir los aspirantes, documentos que deben presentar, y forma de verificar los ejercicios y materias de que han de tratar.

Las denuncias graves en el Mercado de Abastos

El presidente accidental de la Unión de Comerciantes de Frutas y Hortalizas, nos remite la siguiente nota:

«La prensa de estos días, y especialmente *El Mercantil Valenciano*, ha publicado unas denuncias, suscritas por Vicente Guiñón, Rafael Vivó, Angel Flores, Miguel Puchol, Juan Valero, M. Monleón y J. López, las cuales tienden sólo a desorientar a la opinión, atacar a los comerciantes mayoristas del Mercado de abastos y especialmente a producir una intervención municipal en contra de éstos, cuya trama está completamente urdida por los detallistas denunciantes, pero que confían los que suscriben en que ni el señor alcalde ni los demás concejales se dejarán sorprender para ser juguetes de apetitos partidistas de estos desaprensivos denunciantes.

La Unión de Comerciantes de Frutas y Hortalizas ya ha contestado debidamente a dichos denunciantes, presentando la oportuna querella contra los mismos, para que respondan ante los tribunales de las injusticias y calumnias que en sus escritos consignan.

Por lo demás, conviene señalar el hecho de que precisamente son los comerciantes que suscriben los que, desde hace más de dos meses, se han dirigido con repetidos escritos a la Corporación municipal, solicitando se reglamente el funcionamiento del Mercado de abastos, para evitar el desbarajuste actual, simplificando dicho funcionamiento que ha de redundar en beneficio del público y de las arcas municipales.

Como se ve, pues, «los asentadores» no han puesto ninguna dificultad para que el Mercado de abastos funcione debidamente.

Lo que ocurre es que en la actualidad no sólo se nota una completa desorganización en dicho Mercado, sino que los múltiples impuestos y pagos dificultan su marcha normal, encareciendo las mercancías, y se da el caso peregrino de que, como jefe de la Intervención de dicho Mercado, figure para exigir el impuesto un antiguo «asentador», que denunció a los tribunales como estafa el cobro de dicho tributo.

Puestos en el terreno de hablar clarísimo, es nuestro deber hacer conocer a la opinión que en dicho Mercado de abastos existe un departamento destinado exclusivamente para la venta directa por los agricultores o comerciantes, cuyas operaciones de venta se hacen directamente y sin intervención alguna de nuestra parte.

En cuanto al encarecimiento de la vida por nuestra parte, estamos disponiendo un cuestionario, que muy en breve se hará público, y del que la opinión sacará el derecho que pueda asistir a cada parte.

Con lo dicho basta para que la opinión juzgue, y en tiempo oportuno procuraremos tenerla al corriente de lo que en el Mercado de abastos ocurre.

Ecos de la opinión

RIBERA Y SU MONUMENTO

Respondiendo al deseo manifestado por el excelentísimo señor alcalde, e insistiendo en una idea lanzada en estas mismos columnas, hace de ello algún tiempo, vuelvo a indicar como uno de los lugares más a propósito para emplazar el monumento al pintor Ribera, el de la plaza frente a la estación del Norte.

También sería muy visteso colocarlo en el triángulo libre que hay frente a la estación y la Avenida de Amalio Gimeno. En cualquiera de estos sitios quedaría perfectamente armonizados el carácter del monumento con su lugar e importancia, reuniendo además la condición de no estar muy alejado del lugar primitivo.

Y ahora un ruego al excelentísimo señor alcalde:

Hace tiempo que se tiene algo en olvido a las entidades artísticas y a los artistas valencianos con todo lo relacionado al embellecimiento y ornato de nuestra queridísima ciudad. ¿Cree V. E. oportuno consultar más frecuente la opinión de éstas y éstos? Hágalo así y verá cómo le podrán aportar ideas muy interesantes y bastante realizables. Aunque en alguna ocasión sueñen un poco, no tenga cuidado por ello, porque, según algunas personas piensan, todo sueño suele ser reproducción de algo pasado o venidero.

F. GAMBORIÑO MARTIN

Valencia, 1930.

Teodoro Llorente; su vida y sus obras

FLORILEGIO DE POESIAS

Un grueso volumen de más de 450 páginas, se vende en la Administración de LAS PROVINCIAS, al precio de 3'50 pesetas.

De venta en la Administración de LAS PROVINCIAS.

Ministerio de Educación, Cultura y Deporte

†

El diario de misas que se dirán el martes, día 26, en San Francisco el Grande (Madrid); la de seis de la mañana en el Monasterio de Font Salutis (Algemesí), y las de seis y media y ocho en la capilla de la Virgen de la Salud de la iglesia parroquial de Algemesí, el mismo día 26; la de nueve en el convento de San Vicente Ferrer (Algemesí), del día 27, como igualmente el diario de misas en los Padres Camilos, y el 27 en los Franciscanos (Valencia); los diarios de misas del día 27 en la iglesia del Santísimo Cristo del Salvador, serán en sufragio del alma de

EL EXCELENTISIMO SEÑOR

Don Federico Monleón y García

General de Brigada

que falleció el 26 de Enero de 1929

Sus ahijadas lo participan a sus demás parientes y amigos y les ruegan una oración por su alma.

Varios reverendísimos e ilustrísimos señores Prelados tienen concedidas indulgencias en la forma acostumbrada.

†

D. O. M.

ROGAD A DIOS EN CARIDAD POR EL ALMA DE

LA SEÑORA

Doña Rafaela Alarcón Cañas

DE SANZ COMOS

que falleció el día 15 de Agosto de 1924

Su viudo y hermana política, primos y sobrinos, ruegan a sus amigos asistan a la misa de «Requiem» que se celebrará el martes, a las nueve de la mañana, en la real iglesia del Santísimo Cristo del Salvador.

Hay concedidas indulgencias por varios señores Prelados.

†

D. O. M.

Todas las misas que se celebrarán pasado mañana, día 26 de Agosto, en Santo Domingo parroquial castrense y en las parroquias de Sueca y Monserrat, serán en sufragio del alma de

EL SEÑOR

Don Manuel Gómez Gómez

Sus hijos, hijos políticos, nietos y bisnietos, agradecerán la asistencia a alguno de estos actos religiosos.

Extracto de Carne Doctor Greus
Alimento reconstituyente
Farmacia plaza Santa Catalina, 4

Valencia

No satisfizo la curiosidad de los periodistas el señor gobernador civil, a su regreso de Madrid. Preguntáronle sobre las próximas elecciones, tema siempre muy sugestivo y del gusto de las gentes; y el señor Amado, muy cordialmente, con frases de suma cortesía, se excusó y no dijo nada.

El día de ayer transcurría sin pena ni gloria, pero a última hora de la tarde un suceso dolorosísimo vino a poner una nota trágica. Marchaba a Iniesta una camioneta conduciendo a varios obreros, y al llegar al paso a nivel del Llano de Cuarte, cerca de la Venta del Poyo, se precipitó sobre la vía, no fijándose sin duda el chófer en que estaban las cadenas puestas, y rompiendo la primera quedó detenido por la segunda en el preciso momento en que llegaba el tren, y pillaba a dicha camioneta, destrozándola, y produciendo gran número de desgracias, como en otro lugar del periódico pueden ver nuestros lectores.

Es verdaderamente inexplicable como no se resuelva la cuestión de los pasos a nivel, pues a medida que aumenta la circulación, constituyen un serio peligro que se pone en evidencia de cuando en cuando, causando catástrofes como la de ayer.

También debemos llamar la atención de la autoridad acerca de la forma cómo son conducidos los autobuses y las camionetas principalmente, muchas veces por gente inexperta y de una temeridad que, si sólo fuese en perjuicio de ellos, podría dispensarse; pero cuando es en daño de los demás, en manera alguna debe consentirse. Esos autobuses que ocupan media carretera y que siguen su camino imperterritos, como si fueran ellos los amos, fiados sin duda en su mayor poder, y esas camionetas conducidas por muchachos, debieran constantemente ser vigilados por la fuerza de la Guardia civil y todos aquellos elementos encargados de la vigilancia de la circulación.

—Para enfermos del estómago, intestinos e hígado, las mejores aguas son las de «El Paraíso», de Manzanera (Teruel).

—La construcción del puente de Nazaret se halla ya tan adelantada, que probablemente en el próximo mes de Noviembre podrá ser entregado a la Junta de Obras del Puerto, y consiguientemente al servicio público.

Para la debida eficacia del servicio, se habrán de efectuar seguramente obras complementarias, a fin de facilitar el acceso de la circulación rodada.

Ello quizá reponga sobre el tapete la propuesta del paseo balcón Nazaret-Dehesa y el camino-paseo Valencia-Nazaret; paseos ambos que se comprometía a construír la empresa que capitanea el señor Ferrandis Luna, concesionario también del ferrocarril-tranvía a Cullera desde la plaza que forma la Avenida de Victoria Eugenia en su desembocadura a la Gran Vía. A pesar de que hace mucho tiempo que el señor Ferrandis Luna presentó su propuesta, el Ayuntamiento no ha contestado aún; con lo cual resulta que ni el señor Ferrandis Luna construye su ferrocarril, el plazo para cuya iniciación terminó ya, ni se deja el campo abandonado para que otras empresas estudien si en su conveniencia está ese asunto.

Otra derivación del nuevo puente es la necesidad de arreglar el pavimentado de la zona del Grao inmediata a la verja que cierra la zona de la Junta de Obras del Puerto; ha de recibir un tránsito numeroso, y de índole tal, que no está bien brindarle con un trozo plagado de sinuosidades demasiado acentuadas. Y suponemos también que alguna vez se habrá de pensar en el ensanche de la zona que da frente al puerto. En previsión de esto, la nueva Aduana inaugurada ayer, fué construída de modo que no estorbará la probable nueva urbanización.

Sospechamos que con motivo del nuevo puente se hablará otra vez del paseo Valencia-Nazaret y Nazaret-Dehesa, porque la Junta de Obras del Puerto, cuando comenzó la construcción del puente, alegó ante el Estado que era para servir esas dos grandes vías; con ese fundamento consiguió que se le permitieran de veintisiete metros de ancho; no está bien que no se cumpla la promesa hecha en aquel entonces a la Junta de Obras del Puerto por el Ayuntamiento.

Mejoras que, además, son de gran conveniencia.

El de la Gran Vía avanza también con la rapidez posible, y ya se trabaja en la trabazón de los hierros que han de formar los ojos del puente. La expropiación de los edificios que han de ser derribados para el acceso del puente a la plaza del Central de Aragón, está ya en marcha, y debemos suponer que no será el Ayuntamiento causa de retraso en la utilización del puente por el público.

Hablaríamos también de la prolongación de la Alameda hasta dicha plaza del Central de Aragón, con la consiguiente transformación en pasarela del actual puente del Mar; otro día seguiremos ocupándanos de aquel núcleo urbano importantísimo, que será uno de los que han de caracterizar la grandiosa Valencia del porvenir.

—ESTREÑIMIENTO Y CONGESTION HEPATICA. Píldoras Orientales Casasa. Venta: Droguerías La Luna y Farmacia Loras.

—¿Dónde pondremos al pintor Ribera?

Esta es la pregunta que hace el alcalde a todos los valencianos, y la que muchos valencianos se hacen a sí mismos, sin encontrar de momento una solución satisfactoria.

La verdad es que el insigne «Españoleto» no ha tenido gran fortuna en el emplazamiento de su estatua. Primeramente se le colocó en la plaza del Temple, en un sitio verdaderamente desairado, sin puntos de vista, para que luciese su gallarda postura. Luego se le llevó al sitio en que hoy está, y mientras estuvo recogido entre árboles, su situación era bastante aceptable. Mas vino la reforma del marqués de Sotelo y comenzó el derribo de casas, llegando un instante en que entre aquella desoladora perspectiva de casas derribadas y andamios por el suelo, sólo aparecía la figura arrogante, desafiadora, del pintor Ribera con la mano al cinto, como el único superviviente que quedara de aquel terrible cuadro.

Pero estas actitudes de fiereza no pueden prolongarse sin caer en el ridículo, y hoy el pintor Ribera necesariamente ha de ser llevado a otro sitio, porque después, cuando vuelvan a construírse todas las casas de la plaza, se perdería en ella.

Nosotros creemos que el alcalde hubiera resuelto mejor este punto del traslado, dirigiéndose a la Real Academia de San Carlos, pues de un pintor se trata, y motivos tiene aquella Corporación para poder dictaminar en este asunto, y hasta ponerse al habla con artistas de gran categoría que podrían auxiliarles.

—«Mons parturiens».

Después de hablar tanto de la necesidad de confeccionar un nuevo Censo electoral que fuese la panacea contra todos nuestros males, resulnión de mucha gente que ha ido a comprobar los nombre de no pocos electores, ha sido un enorme bufiuelo.

Pero la culpa de esto no está en el personal encargado de hacer dicho Censo, sino que arranca del padrón de vecinos, que es cosa verdaderamente extraordinaria por la serie de inexactitudes que contiene, y casi casi estamos por decir que lo mismo que se dice de Valencia pudiere adaptarse a cualquiera otra ciudad.

En estas condiciones ya puede pensar el lector que aquello de unas elecciones «brutalmente sinceras», cosa, por otra parte, en que nunca creímos, está muy lejos de ser.

Pensar ahora en la confección de un nuevo padrón de vecinos, y a continuación la formación del nuevo Censo electoral, tanto valdría como relegar «ad kalendas graecas» las futuras elecciones.

No cabe, pues, más que un remiento, y éste consiste en ampliar lo más posible el plazo de la rectificación; ahora se ha prorrogado algunos días más, pero aún creemos que son pocos.

Nota consoladora de ciudadanía es el hecho de que son numerosas las personas que acuden todos los días a la Casa del Ayuntamiento para examinar las listas y ver si están los nombres que se buscan. Hay necesidad de que el ciudadano vele por el ejercicio de sus derechos, y lo único lamentable es que, por efecto de presentarse al público dichas listas en un tiempo en que hay mucha gente fuera de Valencia, dejarán de hacerse no pocas consultas.

—El ilustrado clero español prefiere siempre artículos de PLATA MENESES: Paz, 5, Valencia.

—Se ha puesto a la venta un nuevo número de *Escenarios*, la revista que con tanto acierto se edita en nuestra ciudad.

En el número que citamos se insertan amenas informaciones, tanto de cine como de toros. Todo ello ilustrado con muchos fotograbados y con una portada de la célebre estrella del cinema, Lillián Gish.

Un nuevo éxito de *Escenarios*.

—En los solares de nuestra antigua Exposición ha surgido un caudal de aguas termales y sulfurosas que ha dejado asombrados a los poceros que trabajaban en un pozo artesiano que allí se venía haciendo desde hace ya muchos meses.

Recordarán nuestros lectores que, por disposición del ministro de Fomento se acordó se hiciesen en Valencia cuatro perforaciones para alumbrar aguas con destino al abastecimiento de la ciudad, y que se inauguró la primera perforación en solares de la antigua Exposición Regional cuando estuvo aquí todo el Gobierno y celebró un Consejo de Ministros.

Había destinado para cada uno de los mencionados pozos un millón de pesetas, y la perforación había de hacerse hasta los 1.000 metros.

Los trabajos se realizaron normalmente, encontrándose varias capas de agua; pero continuó la labor; hubo momento en que apareció una capa de carbón de piedra y hasta llegaron a notarse manifiestos indicios petrolíferos.

Así llegaron los poceros hasta los 800 metros, cuando un día se vieron sorprendidos por un salto de agua que no era la suspirada artesiana, sino algo mucho mejor: un agua termal a 40 grados, y sulfurosa.

Ahora parece que la duda está en si este rico descubrimiento pertenece al Estado, porque con su dinero se hacía, o si es de Valencia, a la que se destinaba dicho pozo. Punto que, de momento, aparece algo obscuro y que el Ayuntamiento debe aclarar, porque si se confirmasen las impresiones que hay acerca del manantial alumbrado, podía éste constituír un verdadero tesoro para nuestra ciudad.

—Usando NIEVINA (crema), se consigue cutis fino y aterciopelado y evita escozor después de afeitarse; no engrasa, se absorbe. Caja, 35 céntimos. Farmacia de la Morera, abierta todas las noches; Barcas, 13 (frente al Banco de España).

—Hoy se cuenta con elementos para saber previamente la existencia de aguas subterráneas. CITI, Pascual y Genís, 18, de Valencia, ha organizado estos estudios y reconocimientos con ingenieros especializados.

—El alcalde señor Maestre marchó ayer muy pronto de la Alcaldía con objeto de saludar al gobernador civil don Luis Amado, recién regresado de la Corte, con el cual se proponía cambiar impresiones acerca de los asuntos de interés regional que ha gestionado en la Corte.

Por este motivo no pudimos rogarle nos informase acerca de los siguientes asuntos:

Razón por la cual se llevan con extremada lentitud los derribos en la plaza de Castelar.

Sus propósitos, o los de la comisión de Ensanche, acerca de la urbanización de la calle de Cuenca.

Estado en que se hallan las gestiones para la pignoración del papel municipal del empréstito de 125 millones de pesetas.

Si son conocidas ya las causas a qué obedece la baja observada en la recaudación de Mercados, Nuevos Arbitrios o Especies gravadas.

Situación en que se halla todo lo relacionado con el puente de Campanar.

Y si el Ayuntamiento se propone efectuar alguna reforma en sus presupuestos, encaminada a suprimir el impuesto municipal sobre los vinos, modificarlo a fin de que la tributación sea por grados y no por litros; supresión de los impuestos sobre frutas secas producidas en la región valenciana.

Pero como no pudimos saludarle, no nos fué fácil rogarle noticias acerca de tan interesantes asuntos.

—Por la Dirección general de Seguridad ha sido autorizada la proyección de las siguientes películas:

Ideas jóvenes, La evadida, Las Pícaras, Apariencias, En defensa de los débiles, La era del jazz, La diosa del volcán, Duelo a muerte, Condición de paz, El refugio, de la casa Gaumont; Lluvia de hijos, Dónde está mi sombrero, casa Renacimiento Films; Llueve y escampa, Delicias del campo, Criminal sin saberlo, El grano de arena, casa Triunfo Films; El de las bellas formas, Florián campeón de brega, Sandalio en Rusia, Sandalio y la Pinguito, Severino Cangrejo, Compuesto y sin novia, Periquito en su luna de miel, casa Ernesto González; Los gorriones del patio, La cartilla infamante, Genoveva de Brabante, La canción de la huérfana, La torre de Nesle, Héroes de la legión, Los ojos de la momia, Aguilas de acero, La Virgen de la nieve, La bailarina del antifaz, Los caballeros de la rosa, El conde Charolais, Lucrecia de Borgia, El enemigo mortal, El caballero de piedra, En las selvas del Brasil, El tesoro de un rey, El peor de los chicos Enteno, Las trabajadoras del mar, Los chicos de la escuela, La leona, Como ellas nos quieren, La mala ley, Alma de Dios, El idiota, Los granujas, La casa de la flor, Doloretes, Más allá de la muerte, La Malquerida, La bruja, casa Júpiter Film.

—Colegio Hispano-Francés. Primera y segunda enseñanza. Internado. Se reciben encargos de matrícula. Pídanse reglamentos. Teléfono 13.422. Isabel la Católica, 7.

—Se nos ruega la inserción de la siguiente nota:

«Para el señor alcalde.

Los vecinos de la calle del Horno de San José, de Benimámet, a espaldas del Ave María, se quejan porque les hacen falta tres lámparas del alumbrado público y urge la colocación, pues no es caso de ir a tropezones en cuanto se pone el sol.

También piden estos beneméritos vecinos una fuente de agua potable, que hace muchísima falta.

No dudamos que el señor alcalde se dará cuenta de estas necesidades y las remediará inmediatamente.»

Está todo ello tan puesto en razón, que no dudamos atenderá este ruego el señor Maestre.

—El Ayuntamiento acordó en su día dedicar una calle al fallecido pintor valenciano don Antonio Fillol, y hacer constar en acta el sentimiento de la Corporación porque la muerte truncase una vida dedicada a la glorificación de Valencia, pues eso significa la obra toda del ilustre artista.

Para agradecer la exteriorización de estos sentimientos hecha por la Corporación municipal, visitó ayer al señor Maestre en la Alcaldía el notable periodista valenciano don Miguel Durán y Tortajada, redactor de *La Veu de Catalunya* y colaborador de LAS PROVINCIAS.

El señor Durán, hermano político de don Antonio Fillol, expresó ayer estos sentimientos en el Ayuntamiento, en nombre de la familia.

Vino Bayard El más enérgico de los reconstituyentes
Devuelve fuerza y salud a todos los enfermos

La catástrofe de ayer

Se imponen enérgicas medidas en los pasos a nivel

Todos los días está lamentándose la prensa del estado deplorable de los pasos a nivel, cuya deficiente organización frente a los modernos medios de locomoción por carretera es motivo de las frecuentes catástrofes que se vienen registrando en toda España.

Desgraciadamente nuestra provincia es una de las que más se destacan en esta triste exposición y, sin embargo, todavía no se han tomado las oportunas medidas para evitar tanta calamidad.

Aún está fresca en nuestra memoria la terrible catástrofe de Gilet, cuando otra caravana de heridos, que llenan las mesas de operaciones del Hospital provincial y de la casa de Socorro del Museo, nos viene a hablar de un nuevo desastre.

En el paso a nivel del Llano de Cuarte un tren acaba de arrollar a una camioneta.

De entre un informe montón de astillas se saca a varias personas malheridas. Gritos de espanto, alaridos de terror, lloros desgarradores... y unos desgraciados han quedado mutilados para siempre.

¿Responsabilidades? ¿A quién cabo exigirlas? Ya se ha dicho hasta la saciedad.

Téngase presente que los pasos a nivel no reúnen las condiciones que exigen los modernos tiempos. Cuando se instalaron se pensó, sin duda, solamente en que aquellas cadenas que se colocaban a dos metros de los rieles, no habían de contener más que el paso de cansinas mulas o de famélicos borriquillos, que eran los únicos "motores" que para los elementos de transporte existían.

¿No es ridículo que continúen aquellas primitivas cadenas situadas a la misma distancia de la vía que lo situaron para simples caballerías?

Ya son bastantes las víctimas sacrificadas para demostrar la necesidad que hay de organizar modernamente los pasos a nivel. Ya es hora, pues, de que las Compañías lo acometan y de que el Gobierno les obligue, si se muestran reacias a ello, para que se apresuren a llevarla a cabo. Todo, antes de que nuevamente veamos repetirse estos dramas dolorosos que llenan de consternación a los pueblos, siembran el luto en los hogares y hacen levantar de indignación aún a los más pusilánimes.

Cómo ocurrió la catástrofe

Ayer, en las primeras horas de la noche, en la camioneta de esta matrícula número 10.237, conducida por José Celda Carbonell, de 37 años, domiciliado en la calle de Ramón de Castro, de Bentúser, se dirigían varias personas al pueblo de Iniesta (Cuenca), para asistir a las fiestas que en aquel pueblo se celebran.

Al llegar al Llano de Cuarte, el conductor de la camioneta no se dió cuenta que las cadenas del paso a nivel que existe cerca de Ventas de Poyo estaban puestas, hasta que no estuvo a unos tres metros del peligro. Sin poder dominar el coche, se precipitó sobre la vía rompiendo una de las cadenas, no así la segunda, puesto que en vez de hacer lo propio que con la primera, paró el vehículo en mitad de la vía en el preciso momento que llegaba el tren descendente de Utiel número 1479. A pesar de los esfuerzos realizados por el maquinista para evitar la desgracia, todo resultó inútil, pues la camioneta fué arrastrada un buen trecho.

Entre los viajeros del tren, que se dieron cuenta del accidente por la brusca parada, se produjo un pánico enorme, pero el de los ocupantes de la camioneta fué indescriptible por los dolorosos lamentos de los que estaban heridos.

Los heridos son trasladados a Valencia

En el momento de ocurrir la catástrofe llegaban al lugar del suceso don Pedro Pons, con su coche número 9164, que se dirigía a Utiel; Bernardo Nadal, con la camioneta número 8126, y Enrique Estivalis, con la camioneta número 8148, todos de la matrícula de Valencia. Lo mejor que se pudo fueron acondicionados los heridos en los tres vehículos y trasladados al Hospital y la casa de Socorro del Museo.

En este centro curativo los doctores Terrada, padre e hijo, Portaceli y Gómez Rosado, ayudados por los practicantes señores Mafé y Novella, curaron a José Armero Pérez, de 24 años, domiciliado en la calle del Botánico, 8, que presentaba amputación traumática de la pierna derecha, contusión y escoriación en el pie y pierna izquierda, schok traumático y síntomas de anemia aguda. Pronóstico gravísimo. A Valero Tarazona Olmos, de 28 años, domiciliado en Benetúser, Conde de Berbedel, 4, una herida contusa de 15 centímetros que interesa todos los tejidos blandos, en la región biparietal, tres heridas de dos, cinco y siete centímetros en el antebrazo derecho, contusión con hematoma en el mismo brazo y erosiones en la rodilla y pierna derecha. Pronóstico menos grave.

Este herido iba sentado al lado del chófer, y las heridas que sufre debió producírselas con el parabrís al romperse.

Los dos, después de curados, en el coche de la ambulancia fueron trasladados al Hospital.

Al chófer José Celda le curaron una pequeña escoriación en la cara anterior de la pierna izquierda.

Al Hospital fueron conducidos y curados Cecilio Garrido Pérez, de 39 años, natural de Iniesta. Este presentaba una herida contusa penetrante en la cresta ilíaca derecha, que interesa todos los tejidos blandos con atrición de masa muscular sacro-lumbar; fractura completa del coxal derecho, fractura completa del fémur por su tercio medio y fractura complicada con atrición de la pierna derecha.

Era de tal gravedad su estado, que se estrellaron todos los esfuerzos de la ciencia, pues falleció poco después de haber sido curado.

Consuelo Muñoz Garrido, de 16 años, de una herida contusa de quince centímetros de extensión en el borde extensor del pie izquierdo, que interesa piel, tejido celular y músculos, que están fracturados. Pronóstico grave.

Dolores Ramírez Risueño, de 14 años, una herida contusa de tres centímetros en la región occipital, de pronóstico menos grave.

Isabel García García, de 40 años, escoriaciones en la cara externa de la pierna izquierda, herida contusa de cuatro centímetros en la cara palmar derecha. Menos grave.

E Isabel Martínez Martínez, de 33 años, una herida contusa de cinco centímetros en la región parietal izquierda, que interesa todos los tejidos blandos.

Pronóstico leve.

El único que resultó ileso, fué el marido de ésta, Simón Martínez Soriano.

Todos estos heridos fueron curados en el Hospital, por los doctores Lafora, López Trigo, y Archer, y el médico señor Chermes, y los practicantes Gimeno, Pérez y Ripoll, e internos señores León, Jiménez y Valenciano.

En el mismo tren causante de la desgracia, fueron trasladados al botiquín de la estación del Norte José María Manglano, Piedad López Martí, María Teresa Armero, Fidel Lozano Bascuñán y Rosa López Martínez.

Curados por el doctor Peña, ayudado por los practicantes señores Estellés y Pons, calificóse su estado de pronóstio leve.

Como es consiguiente, se dió aviso al juzgado de guardia, que se personó en el Hospital, instruyendo las correspondientes diligencias.

Cartelera de espectáculos

LIRICO

HOY DOMINGO

A las 4 tarde, SESION CONTINUA.

EL DESPERTAR

Película de gran emoción, por VILMA BANKY y WALTER BYRON.

El amor y el diablo

Film sonoro Verdaguer, por Milton Sills, Maria Corda y Ricardo Cortez.

A las 10 noche:
EL AMOR Y EL DIABLO
EL DESPERTAR

MAÑANA LUNES
A las 5'45 tarde y 10 noche
Reprisse de la versión sonora,
EL ANGEL PECADOR
Por Gary Cooper y Nancy Carol.
Estreno de la versión sonora,
LOS AMORES DE UNA ACTRIZ
Comedia dramática por Pola Negri.

COLISEUM

Hoy domingo A las 3'30 tarde
MOCHALES, AUTOMOVILISTA
MARIPOSAS DE VIENA
REVISTA VERDAGUER
ROSA DE CALIFORNIA
LA LLAMA MAGICA
ALICIA SABE SER BOMBERO
A las 9'30 noche, kilométrico:
REVISTA VERDAGUER
MARIPOSAS DE VIENA
LA LLAMA MAGICA
ALICIA SABE SER BOMBERO

Mañana lunes
Extraordinario programa
A las 5 tarde y 9'30 noche
BUTACA, 0'30 — GENERAL, 0'20
NOTICIARIO FOX
LOCURA DE CARNAVAL
Divertida comedia por Harry Liedtke.
CRISTINA LA HOLANDESITA
Superproducción Fox, por Janet Gaynor.
UNA AVENTURA DEL GATO FELIX

Gran Teatro

CINE MUDO

Local ventilado y perfumado

Hoy, 3'30 tarde y 9'30 noche:

UNA ABUELA DE CUIDADO
Asunto cómico

Cuando ellas quieren
Creación de Carmen Boni

ENCICLOPEDIA PATHE
Del natural

Ultimo día del gran éxito,

La lucha por el trofeo

Asunto de sports

PRECIOS DE VERANO

Teatro Ruzafa

HOY DOMINGO

Extraordinario programa
A las 3'30 tarde y 9'30 noche

NOTICIARIO FOX NUM. 23 (revista)

EL ESTUDIO SECRETO
Por Olive Borden y Don Alvarado

MAMA, DEJAME AMAR
Preciosa comedia dramática de gran interés, interpretada por los afamados artistas Madge Bellamy y Barry Norton.

POR LOS ANDAMIOS
Graciosa cómica en dos partes

En breve: RASPUTIN.

Apartado de "Las Provincias" 113

PLAZA DE TOROS :: Compañía de Zarzuela

Hoy domingo 24 de Agosto de 1930, a las 10'30 de la noche,
FUNCION DESPEDIDA de la eminente diva GLORIA ALCARAZ.

LA REVOLTOSA

Creación de CARMEN MAIQUEZ

EN SEVILLA ESTA EL AMOR

Insuperable interpretación de GLORIA ALCARAZ
En la lección cantará las Variaciones de Proch, tomando parte PEPITA ALCACER, LUIS MORENO, SALVADOR GREGORI, FELIPE AGULLO y PABLO MELGOSA.

«En Sevilla está el amor», de la que realiza una portentosa creación.

«La Revoltosa» completará el programa. La genial obra de Chapí será interpretada por Carmen Maiquez, la notable tiple cómica que tan grandes éxitos lleva alcanzados.

Para batir un record

A la una de la madrugada de hoy ha salido de la bocana del puerto el intrépido «tritón», Emilio Rogen, que se propone cubrir una etapa de 40 kilómetros que dista del puerto de Valencia al de Cullera, sobre un patín de mar.

Probablemente llegará a aquel puerto a las nueve o diez de la mañana.

Funcionarios de Administración Local

En una real orden de Gobernación, se dice a los gobernadores civiles:

«Desde distintos puntos de España, sin duda secundando iniciativas generosas y bien intencionadas, vienen dirigiéndose a este Ministerio numerosas peticiones encaminadas a solicitar la creación de un cuerpo de Funcionarios de Administración Local en el que puedan figurar los oficiales de las secretarías de todas las Corporaciones municipales, clasificados por categorías con escalas de sueldos preestablecidas y otros beneficios para la clase definidos por el poder central, y que obliguen a las Corporaciones, en que tales funcionarios presten sus servicios.

Aparte la notoria dificultad que presentaría en la práctica de regulación de un cuerpo de funcionarios que comprendiese a todos los oficiales de secretarías de los Ayuntamientos de España, no se alcanza la finalidad de tal organización que, aparte de mermar en absoluto las facultades de aquellas Corporaciones declaradas autónomas por su ley constitutiva y libres para organización de sus propios servicios y nombramiento de los servidores que lo han de llevar a cabo, de las cuales habría que privarlas, no producirían beneficios apreciables para los interesados, distintos de los que ya les están reconocidos, toda vez que cuanto el Poder público puede ofrecer a tales funcionarios, ya está concretamente especificado, no sólo en el Reglamento general de 23 de Agosto de 1924, sino en el especial que para el régimen de los Funcionarios Municipales fué dictado por este Ministerio en 14 de Mayo de 1928, en el cual figuran todas las concesiones y mejoras que a los mismos deben ser otorgadas, a la vez que se consignan las garantías de estabilidad que para el derecho de los mismos se han juzgado precisas.

Los Reglamentos citados, cumplidos lealmente en sus preceptos, excusan toda otra reglamentación, y salvaguardan los intereses de los recurrentes sin que precisen de momento nuevas disposiciones acerca de la materia, por lo cual y teniendo en cuenta que las pretensiones formuladas al ser llevadas a cabo (en el supuesto de que se juzgaran pertinentes), entrañarían una radical y absoluta modificación del Estatuto municipal que de ningún modo podría llevarse a cabo sin el concurso de las Cortes, Su Majestad el Rey (q. D. g.), se ha servido disponer se resuelvan las diferentes peticiones recibidas de las que se deja hecho mérito, en el sentido que queda expresado, a cuyo efecto y para conocimiento de los recurrentes se publique esta resolución en la *Gaceta de Madrid* y *Boletines Oficiales* de las provincias.»

CRONICA DE SUCESOS

UN TRANVIA CHOCA CON UN AUTO

Ayer tarde el tranvía número 137 de la línea del Matadero, chocó en la calle de la Encarnación, con el auto número 45.930, de pruebas, conducido por Rafael Juan Rein.

Los desperfectos que sufrió el automóvil, calcúlalos el conductor en unas mil pesetas.

DETENCIONES IMPORTANTES

Por la Policía han sido detenidos Rafael Burgos Perelló, conocido atracador; Rafael Martínez Onofre (a) «Moreno de Alba», y Mercedes Burgos Perelló, como presuntos autores del crimen cometido el día 22 de Marzo de 1929, en Catarroja, cuya víctima fué Vicente Baixauli Ramón, de 29 años.

Noticias teatrales

PRINCIPAL.—Han sido fijados los carteles anunciadores de la grandiosa obra "Shanghai", con que se inaugura la temporada en este teatro, debutando la compañía de teatro americano que dirige el culto escritor señor Gómez Hidalgo y en la que figura la bella y eminente artista Eugenia Zúffoli, que como ya hemos dicho ha abandonado el género lírico para dedicarse a la comedia despreciando ventajosísimos contratos que en América le ofrecían. "Shanghai" es una obra mericana de intensa emoción que ha obtenido éxitos resonantes en Nueva York, Londres, París y últimamente en Madrid en donde se ha representado 200 veces consecutivas.

Con su estreno se presentará la gran compañía de teatro americano, el próximo 6 de Septiembre.

—

PLAZA DE TOROS. — Para esta noche se anuncia la despedida de la eminente tiple Gloria Alcaraz, que cantará su zarzuela cumbre

Espectáculos

PLAZA DE TOROS.—A las 10'30 noche: La Revoltosa; En Sevilla está el amor.
TEATRO DE VERANO. — A las 6'30 tarde: Noche de boda; Maniobras en la noche; El novio de Juanita.—A las 10'30 noche: Don Tadeo; Todas en C...; El novio de Juanita.
PATRONATO MUSICAL. — A las 4'30 tarde: El diamante del Zar; Día de proba.—A las 9'30 noche: El diamante del Zar; Los granujas.
OLYMPIA.—A las 4'30 y 10 noche: Sesiones de cine.
LIRICO.—A las 4 tarde y 10 noche, sesiones de cine.
GRAN TEATRO.—Sesiones de cine a las 3'30 tarde y 9'30 noche.
COLISEUM.—A las 3'30 tarde y 9'30 noche, sesiones de cine.
RUZAFA.—A las 3'30 tarde y 9'30 noche, sesiones de cine.

Ministerio de Educación, Cultura y Deporte

Interviús estivales

Charla con la familia de Pedro Antonio de Alarcón

EL CARACTER DEL NOVELISTA.—LOS LUNES LITERARIOS EN SU HOGAR.—ALARCON, ANTES DE MORIR, PIDIO A SU HIJA QUE LE LEYESE «EL ESCANDALO». — UN COMENTARIO DEL AUTOR SOBRE SU NOVELA.—UNA FRASE LAPIDARIA. — SU AMOR A LA NOCHEBUENA.—¡NADA DE ADAPTACIONES ESCENICAS!

En este pacífico balneario he tenido la satisfacción de hallar a la familia del gran novelista Pedro Antonio de Alarcón.

En el corro que forma en la tertulia, mediada la mañana, bajo los álamos, y entre los evónibus donde pían los jilgueros nuevos, he ocupado mi sendo sillón de mimbre, y ha comenzado la amigable plática con los deudos del afamado autor de «El sombrero de tres picos».

—¿Usted conoció bien al novelista?—preguntamos a una de las señoras.—¡Figúrese! — suspira ésta, cuyo nombre vamos a omitir a ruego de la distinguida dama.

—Tenía yo—añade—veinticuatro años cuando murió

—¿Qué carácter tenía?

—Era un hombre serio, pero amable, ameno. Su conversación era idéntica al estilo de sus novelas. Amaba la tradición familiar, era hogareño, buen cristiano, padre amantísimo. Su fiesta preferida era la Nochebuena, a cuyo tema dedicó páginas emotivas, algunas de las cuales, escritas en su juventud, andan impresas en antologías. Su arte y su familia ocupaban literalmente su corazón, su gran corazón.

—¿Frecuentaba tertulias literarias?

—La tenía, y muy selecta, en nuestro domicilio de la calle de Atocha, donde él murió y donde sigue viviendo la familia. Es la casa número 92, en cuya fachada existe una lápida conmemorativa.

—¿Quiénes concurrían a esa tertulia?

—Las personalidades más en boga en el mundo de las letras, de su tiempo; Campoamor, Núñez de Arce, Catalina, Tamayo y Baus, Manuel Cañete... También allí eran presentados algunos noveles de mérito, entre ellos José Ortega Munilla, maestro de periodistas más tarde.

—¿Tenían día fijo para reunirse?

—Sí, señor; los lunes «literarios», como los llamaban. Esas noches se quedaban a cenar con él casi todos los literatos nombrados. Allí se charlaba, se reía, se discutía, se comentaba animadamente, se leía y transcurría la velada en un vuelo.

—¿Residía siempre en Madrid desde que vino de Guadix, su tierra natal?

—Siempre, salvo las vacaciones que las pasaba en Valdemoro, pueblecido cercano a la Corte, en el que se había hecho edificar un precioso «chalet» de estilo andaluz, adornado todo con plantas y flores de su amada tierra, porque él, español de pura cepa, era también andaluz entusiasta. En ese hotelito escribió sus últimas obras.

—¿Recuerda usted alguna anécdota, señora?

—Anécdota, no. Pero sí algunas frases suyas que juzgo interesantes. Para cierto álbum, en que colaboró lo más saliente de su tiempo, le hicieron la siguiente pregunta: ¿Cuál es su mejor amigo? Y contestó con esta frase honda: Mis hijos lo sabrán cuando me muera.

—¡Admirable sentencia, digna de un oráculo o de uno de los sabios de Grecia, señora—aprobamos.

—Pues así sucedió al ocurrir su muerte. Hemos de reconocer y proclamarlo así—añade—por lo mismo que no es lo más frecuente. Muchos se portaron bien con los hijos huérfanos. Y aun alguien, que no era amigo suyo. Tal fué el caso de un jefe de Artillería que sólo por el hecho de haber leído «El diario de un testigo de la guerra de Africa», libro al que, según el citado jefe, debió el éxito de su carrera, al conocer el fallecimiento del novelista, ofreció su apoyo a los huérfanos, no obstante ser padre de doce hijos, y les ofreció los estudios gratuitos en aquella Academia. No se aceptó el generoso ofrecimiento por no ser de suma necesidad; pero se agradeció en el alma.

—¿No hay entre sus hijos o nietos ningún literato?

—Ninguno, aunque todos somos aficionadísimos a las letras. Pero los hijos variaron la profesión. Uno de ellos, Pedro Pablo, es ingeniero jefe de los Ferrocarriles del Norte, y el otro varón, Miguel, es prestigioso misionero de la Compañía de Jesús.

—Ambos—decimos—varones ilustres.

—Laboriosos y dignos—dice la señora.

—Pero sí es raro que no hayan dado en escribir, ya que el apellido obliga.

—Sí, es verdad, pero también cohibe, ya que el superar al padre no era fácil empresa, y ser uno de tantos, llevando tal apellido, quizá no merecía la pena. Bueno, yo entiendo esto así, no sé si estaré equivocada.

Carmen y Pilar, las bellas nietas del novelista, que presencian esta charla, asienten.

—¿Alguna otra cosa interesante?

—Recuerdo que unos días antes de morir pidió a la mayor de sus hijas que le leyese su hermosa novela «El escándalo». Leyósele, oyó el autor complacido la lectura y al finalizar ésta, Pedro Antonio de Alarcón comentó humorísticamente: En verdad que a esta obra sólo una cosa le falta. Y es que yo me muera.

—¿Se siguen vendiendo mucho sus obras?

—Hace poco ha declarado en una interviú cierto editor mardileño que Alarcón ocupa la primerísima fila entre los autores de mayor venta, no sólo en España, sino en América también.

Y eso que allí, como no hay tratados literarios, hemos sabido que se ponen a la venta ediciones clandestinas. Un ilustre actor que va allí con frecuencia ha podido comprobarlo.

—¿No se han hecho adaptaciones teatrales de las obras?

—Ni se harán, a pesar de haberlo solicitado autores ilustres. Fué una cláusula del testamento, que, naturalmente, la familia respeta gustosa.

—¿Ni se adaptarán a la pantalla?

—Tampoco.

En este instante llega el correo. Llama la campana del comedor, crujen los sillones de mimbre que abandonamos los agüistas. De los verdes evónibus, vuelan dos jilgueros polícromos.

MIGUEL DE CASTRO

Balneario de Trillo (Guadalajara) Agosto 1930.

"Nostra Novela"

Se ha publicado ya el número 15 de de esta revista, destinada a popularizar y fomentar la literatura valenciana.

El número correspondiente a esta semana se titula «Barbaflorida, profesor», y es original de Carlos Salvador.

Carlos Salvador es ventajosamente conocido de los amantes de la literatura valenciana, quienes han tenido ocasión de saborear sus libros de versos y la prosa de sus ensayos. Lo que aún no había publicado es literatura narrativa de cierta extensión. Ello, como decimos, puede encontrarse en el número corriente de *Nostra Novela*, donde se presenta en caso interesantísimo, en que van estrechamente unidos el amor y lo cerebral, determinando una narración que, desde luego, no tiene muchos ejemplos en la literatura valenciana. Y no es menester decir que la obra está escrita en un estilo moderno, como corresponde a la historia del autor.

José Espert, el joven dibujante, ha dibujado unas ilustraciones que interpretan con habilidad y fuerza el espíritu de la obra.

El día en el Gobierno civil

EL GOBERNADOR NOS HIZO LOS DIENTES LARGOS DICIENDO QUE EN ASTORGA SE LLEVA GABAN

Ayer, con motivo de la llegada del gobernador civil, de la que ya dimos cuenta, hubo en el Gobierno civil muchas visitas.

En la lista de éstas figuraba en primer lugar don Juan Bautista Valldecabres. También estuvieron a saludar al gobernador, el alcalde señor Maestre y presidente interino de la Diputación señor Lleó.

Llegado nuestro turno fuímos recibidos los periodistas.

Primero un ¡hola, señores! en general y luego un ¡hola! seguido del nombre de cada uno de los que íbamos estrechando la mano del señor Amado, fueron las primeras palabras de éste.

Después de los saludos de rigor, el señor gobernador nos dijo que no traía noticias pues en Madrid aquéllo está un tanto desanimado y únicamente cuando se celebra Consejo acuden los ministros e inmediatamente de terminados aquéllos abandonan la Corte.

Nos dijo el señor Amado que en Astorga, donde durante el día se lleva gabán y por la noche se duerme con mantas, había estado contados días, pues hay que tener en cuenta que tanto a la ida como al regreso se ha detenido dos días cada vez para asuntos propios y que durante su estancia en la citada población había estado un día en León.

Añadió que en Madrid había visitado al ministro de Fomento por cuestiones de aguas comprendidas en la provincia, y al ministro de la Gobernación, con el que tuvo un cambio de impresiones generales.

Le preguntamos qué había de política local, contestándonos que por ahora nada, añadiendo que para allá el mes de Octubre es cuando cree que comenzará a entrar en actividad aquélla.

Todavía hablamos de los actos que se celebrarán hoy y de la recogida de *Solidaridad Obrera*, y antes de marcharnos nos rogó muy encarecidamente hiciésemos constar lo satisfecho que estaba por el acierto y tacto con que había desempeñado su interinidad el señor Afán de Rivera, al que dedicó grandes y merecidos elogios y que cuenta, terminó diciendo, con toda su confianza.

Tan efusivamente como la salutación, fué la despedida.

El señor Amado, a quien se nota sentado bien los contados días de descanso que ha tenido, presenta inmejorable aspecto, aunque le notamos un poquito tomada la voz efecto seguramente del catarro que pescó en Astorga.

EL TENIENTE CORONEL DE SEGURIDAD SEÑOR FLORES

Procedente de Madrid llegó ayer a Valencia el teniente coronel del cuerpo de Seguridad, señor Flores, a quien vimos en la secretaría particular del gobernador esperando cumplimentar a esta autoridad.

Preguntamos si el objeto de su viaje estaba relacionado con los actos políticos de hoy, y se nos informó negativamente.

El señor Flores ha venido a Valencia por asuntos del régimen interior del cuerpo a que pertenece, y tan pronto termine su cometido regresará a la Corte.

Sea bien venido y que su estancia aquí le sea grata.

EN LA DIPUTACION

PRORROGA PARA PROVEERSE DE LA CEDULA PERSONAL

El presidente accidental de la Diputación, don Lorenzo Lleó, al recibirnos ayer mañana en su despacho oficial, nos manifestó que ha dirigido una carta a sus compañeros de Comisión provincial, rogándoles asistan a la sesión que ha de celebrarse el próximo miércoles, 27 del actual, a las once de la mañana, pues en ella ha de tratarse de punto tan importante, cual es el de la prórroga del período voluntario para proveerse de la cédula personal.

Apartado de LAS PROVINCIAS 139

Comisaría de Vigilancia

UNAS NOTICIAS

Hoy sólo puedo darles, comenzó diciendo el señor Fenoll al vernos, que la detención de Ricardo Iller Borrás, de 37 años, sin oficio ni beneficio, al que se le ocupó una palanqueta de las llamadas cortas y una navajapuñal, que nos mostró, y nada más.

Y como al despedirnos nos llamara la atención un paquete del semanario *Solidaridad Obrera*, que había en el suelo, retrocedimos e interrogamos al señor Fenoll sobre el particular.

Es que ha sido mandada recoger la tirada, nos contestó el comisario, porque ha publicado dos artículos: uno que había sido mandado retirar por la censura y otro que no había sido llevado a ésta.

Efectivamente: hojeamos el número y en primera plana vimos el artículo censurado titulado "¡Amnistía! ¡Amnistía!", y el otro que llevaba por epígrafe "¡Amnistía! ¡Revisión! ¡Libertad!".

Y aún quedamos hablando con el señor Fenoll, que nos dió a conocer las medidas adoptadas para los actos de hoy pro-amnistía en los teatros de Apolo y Serrano, por lo que se refiere a la presidencia de los mismos y sitio para los oradores, taquígrafos, etc., etc.

Las obras veraniegas de los Sindicatos Femeninos

SE RENUEVAN LAS COLONIAS Y SE PREPARAN LOS RETIROS ESPIRITUALES

El miércoles, día 20, verificóse el cambio de turnos de las Colonias veraniegas de Estivella, volviendo y marchando dos turnos de 35 obreras con las señoritas respectivas para la dirección de las mismas.

Volvieron las del segundo turno con patentes muestras de robustez y mejora física, que causan la admiración y la envidia de las demás. Con la salud rebosa en ellas la felicidad y la alegría, el bien moral y espiritual recibido en aquellos corazones y almas de jóvenes, cuya formación completa para su futura misión de esposas y madres de familia, con tanta solicitud se procura durante la estancia en la encantadora Casa de Estivella, cada vez más amada y apreciada por las obreras.

En esto se puede ponderar la ventaja de estas Colonias de los Sindicatos sobre las escolares, pues vienen a consolidar el bien de éstas, a proteger el crecimiento y desarrollo de la joven en la edad crítica, o a procurar una tregua de justo descanso a las que rendidas de fatiga en el diario batallar por la existencia necesitan sostén y consuelo que les hagan llevadero humanamente el yugo del continuo y prolongado trabajo.

¡Cuánto bien se haría si las Colonias veraniegas de las obreras mayores que han de vivir de su trabajo pudieran prolongarse en Colonias invernales para las anémicas, las convalecientes, las necesitadas de descanso y de tranquilidad en medio de sus incesantes inquietudes de la vida que las ponen a veces al borde de su caída moral!

¡Qué misión tan hermosa llenaría durante el año entero esa bendita Casa de Estivella con almas generosas que cuidasen y amparasen estas atenciones de previsora caridad social y en cuyos corazones hallaran eco estas llamadas a la redentora salvación benéfica de la mujer!

—

Las señoras del Patronato y los Sindicatos femeninos alternan la Obra de las Colonias con los retiros espirituales en San Miguel de Liria, encantadora soledad donde reparar el temple de las almas en ambiente de paz sobrenatural de luz divina y de verdades eternas.

En momentos de tanta vanalidad y peligros, tantos para la mujer humilde, ante tanta libertad de costumbres, nadie negará la gran oportunidad de estos retiros para obreras, y menos quien conozca los deseos del Santo Padre Pío XI en su Encíclica sobre los ejercicios espirituales.

El día 24 saldrá el primer turno de 30 obreras y el 7 de Septiembre el segundo de igual número.

Revisten estos retiros singular carácter de formación para el Apostolado seglar tan necesario en nuestros días.

Tampoco van huérfanas a Liria las obreras, pues las acompañan señoritas que comparten con las primeras su formación espiritual. Deben aplaudirse estos rasgos de cristiana regeneración femenina y de abnegado apostolado.

—

Tanto para Colonias como para Retiros espirituales faltan donativos para cubrir las pensiones: pudieran ofrecerse éstos como sufragios, con doble mérito de caridad.

A los donantes anónimos de 40 y de 100 pesetas, la gratitud de las obreras pidiendo a Dios la recompensa.

¡Hermosa y fecunda labor veraniega, ¿quién podrá restarle su cariño y simpatía?

UNA ACTIVA

Desde Manises

PUBLICACION RECIBIDA

Con afectuosa dedicatoria hemos recibido un interesante tomo, con esmero editado, publicado por la maestra nacional de Silla, doña Mercedes López Alcayde, muy conocida en esta ciudad.

Tan meritoria y bien escrita obra titúlase «Gestas heroicas castellanas», y en ella pone de manifiesto, una vez más, su autora, sus extensos conocimientos históricos y vasta cultura.

Felicitamos a tan culta pedagoga por su nueva producción literaria, y agradecemos el envío del ejemplar que nos dedica.

PREMIO EXTRAORDINARIO

En la Fiesta de la Poesía celebrada en Poliñá del Júcar, durante la noche del 9 del actual, el Jurado calificador de los trabajos presentados para tales Juegos Florales, concedió el premio extraordinario de aquella Corporación municipal, y de acuerdo con ésta, al director de la escuela nacional número 1 de niños de esta ciudad don Carlos Rodao Hernández, quien personalmente, y en el acto de la fiesta, recogió de manos de la Reina el citado premio, consistente en una valiosa y bonita pluma estilográfica.

DOS RUEGOS

El primero, y acuciados por el deseo de que la industrial y honrada ciudad de Manises dé gallarda prueba de amor hacia el niño y su cultura, dirígese a los respetables señores que integran nuestro Ayuntamiento por si hay medio de resolver, cuanto antes, el asunto de la construcción de escuelas.

El digno periódico local *La Ciudad* (al que, entre paréntesis, no presta esta población la protección que merece) desde su fundación, los corresponsales de la prensa valenciana con alguna frecuencia y personas destacadas en el campo político o no político, en distintas ocasiones y mediante actos públicos, todos vienen poniendo de manifiesto la imperiosa necesidad de construír las escuelas, para lo que se hizo, según nos indican, el oportuno empréstito y hasta se decía iban a empezar las obras.

Se aproxima la inauguración del nuevo curso escolar, y con ella la inevitable serie de incidentes desagradables que entre los padres de familia y los maestros se suscitan por la imposibilidad en que éstos se hallan de matricular a cuantos niños o niñas solicitan ingreso en las escuelas nacionales.

¿Qué hace Manises para evitar en lo posible la repetición de estos hechos, para resolver lo antes posible este estado de cosas? Hoy son ligeros toques de atención de la prensa local y valenciana; mañana serán justificadas protestas de personas encariñadas con estas ansias de resurgimiento; acaso después sean órdenes apremiantes del Gobierno para cumplir tan primordial deber en todo gobernante. ¿Por qué no evitar este bochorno de aparecer ante los demás pueblos como apáticos en cuestión tan culminante? ¿Por qué no hacer cuanto puede hacerse (que es mucho) por parte de nuestros ediles para demostrar que son amantes del progreso de su pueblo?

Este es el ruego que hacemos extensivo al cumplimiento de la circular del señor gobernador civil, todos los años, referente a limpieza y desinfección de locales-escuelas, aprovechando las vacaciones caniculares.

Y el segundo ruego va dirigido a los clavarios de las fiestas que en el año próximo se celebrarán, Dios mediante, en honor de nuestras veneradas Patronas Santas Justa y Rufina.

Todos los programas de tales festejos parecen cortados por igual patrón. Jamás hemos visto en ellos número alguno que a enseñanza se refiera. La parte religiosa es allí, y debe ser, la primordial en tales actos; pero... ¡no sólo de ese alimento espiritual vive el hombre, sino también del alimento intelectual y social!

¿Es que no cabe en aquéllos la celebración de algún festejo, velada, fiesta escolar, algo que huela a cultura general en un pueblo que por culto se tiene? Lo piden así cuantos sienten ansias de engrandecimiento, ¿quién podrá restarle su cariño ciudadano.

EL CORRESPONSAL

Desde Museros

LAS FIESTAS DE MUSEROS HAN REVESTIDO ESTE AÑO EXTRAORDINARIA BRILLANTEZ

Empezaron el día 15, predicando a la Asunción de la Virgen el señor cura doctor don Francisco Ruiz Lliso.

Por la tarde, la banda Primitiva de Liria, que tantas simpatías goza en esta población y pueblos del alrededor, hizo su entrada, entre aclamaciones y vítores a los músicos, al director y a Liria. Después de la procesión dieron su primer concierto, al que asistió multitud de forasteros.

El día 16, después de la procesión, desde la parroquia a la ermita de San Roque, hubo solemne fiesta religiosa, en que se cantó la misa en *re*, de Perossi. El sermón estuvo a cargo del elocuente canónigo de San Bartolomé doctor don Juan Benavent, que dejó muy satisfechos a sus numerosos oyentes. Por la tarde, y por la noche después de la procesión, dió dos conciertos la Primitiva, que fueron muy aplaudidos.

En la fiesta del día tercero se cantó la misa en *la* del maestro Giner y predicó el joven y elocuente orador doctor don José Zahonero.

Por la tarde tuvo lugar el grandioso acto cultural de descubrir una hermosa lápida dedicada al ilustre y distinguido hijo de Museros el doctor don Juan Bautista Muñoz y Ferrándiz, historiador de las Indias, catedrático de Filosofía de la Universidad de Valencia, gran matemático y escritor, que murió en Madrid el año 1799.

Dicha lápida, costeada por el Ayuntamiento de Museros y debida a iniciativa del ilustrado médico titular de Antella doctor don Francisco Roig, ha sido colocada en el muro de la iglesia parroquial.

El acto, que resultó muy solemne, empezó por la lectura del acta del acuerdo. El señor alcalde, en medio del mayor entusiasmo, descubrió la artística lápida; hubo aplausos y vivas, y al hacerse el silencio la niña Paquita Roig declamó una inspirada poesía dedicada a Museros, original de su padre el doctor Roig.

A continuación habló el culto maestro de Cuartell, don Vicente Moreno Ruiz, hijo de Museros, el primero que se enteró de la existencia de Muñoz y Ferrándiz por las efemérides que publicaba LAS PROVINCIAS, haciendo historia de la celebración de dicho acto, terminando con unas sentidas y oportunas palabras dedicadas a los niños y jóvenes, siendo muy aplaudido.

El señor cura párroco hizo la presentación del poeta don José Bayarri, que fué recibido con una entusiasta ovación. El amor a la «terreta» de este vate, se puso de manifiesto en su hermoso discurso, presentando a la vista del numeroso auditorio, que le escuchaba con religioso silencio, la gran figura de Muñoz y Ferrándiz, tan magistralmente que al terminar fué entusiastamente ovacionado.

Después del señor Bayarri, el iniciador de esta fiesta, doctor Roig, también hijo de Museros, habló de Muñoz y Ferrándiz, del entusiasmo del alcalde y Ayuntamiento de Museros para llevar a efecto este homenaje y la promesa de dar a conocer a otros hijos ilustres de Museros.

Después de otra poesía por la hija del doctor Roig, el virtuoso señor cura del pueblo, doctor Ruiz, hizo el resumen del acto que se celebraba, elogiando calurosamente al señor alcalde y Ayuntamiento, al pueblo de Llorente, como le llamó con mucha oportunidad, porque aquí vivía largas temporadas y aquí escribió muchas de sus poesías.

El señor cura de Museros, muy querido, fué justamente aplaudido, terminando con entusiastas vivas a Museros, a Muñoz y Ferrándiz, a Valencia y a España.

¡Bien por Museros!

ELECCIONES

Todos cuantos impresos sean necesarios para la inclusión, exclusión y rectificación de errores en las listas electorales, los encontrarán en la Papelería Vila, Embajador Vich, 17.

OLYMPIA

Hoy domingo
Preferencia, 1 pta.—General, 0'40
Sesión de 4'30 a 8'30

EXITO CRECIENTE de la magnífica revista que Metro Goldwyn Mayer presenta en este salón, 100 por 100 sonora:

Hollywood Revue

CANTAN — HABLAN — BAILAN cada uno en su especialidad: BUSTER KEATON, STAN LAUREL, OLIVER HARDY, GEORGE K. ARTHUR, KARL DANE, GRETA GARBO, JOHN GILBERT, CONRAD NAGEL, NORMA SHEARER, etc., etc.; en resumen, todas las estrellas y artistas de Metro Goldwyn Mayer.

Originales números de música. Escenas en tecnicolor. Sorprendente y majestuosa presentación.

Completará el programa la cómica SE NECESITA UN CADAVER, por Stan Laurel y Oliver Hardy.

Noche, a las 10
Ultima exhibición de HOLLYWOOD REVUE, y la cómica.

MAÑANA LUNES

UN COLOSAL PROGRAMA DE «ARTISTAS ASOCIADOS»

ESTRENO:

EVANGELINA

Gran creación de DOLORES DEL RIO.
Adaptación del inmortal poema de LONGFELOW.
Dirección de Edwin Carewe. Película musicalmente sincronizada.

El famoso director REX INGRAM presentará su genial producción SONORA,

LAS TRES PASIONES

con un valioso reparto, tal como ALICE TERRY, IVAN PETROVICH, SHAYLE GARDNER

Esta es la película que más fama ha dado a REX INGRAM y a sus intérpretes. Fué premiada en el Concurso internacional de cinematografía.

VICENTE CALVO-ACACIO 9

EL ROMANTICISMO EN VALENCIA

1830-1930

palmente los que por razón de circunstancias especiales convivían con el pueblo, de aquella literatura de clase, de *elité*, cortesana, barrera impuesta entre los intelectualistas y los que, sin serlo, sentíanse aptos para expresar la relación entre su propio espíritu y las palpitaciones de la vida exterior, y se impuso la necesaria reacción.

Fué una protesta, una revolución mejor dicho, que se impondrá siempre que se repitan las mismas circunstancias. El arte es esencialmente democrata, los ciudadanos aceptan primero, toleran después, soportan últimamente cuantos intentos de selección y transformación artística impone el ideologismo abstractivo, la sutilidad de los pulquérrimos, pero forzosamente ha de llegar una reacción provocada por la sed de emoción, de goce estético, de una mayoría abrumadora, que no sólo es pueblo, a la que se le han ido cegando las fuentes del sentimiento, como se pretende cegar ahora con la deshumanización del arte, por ejemplo.

Es indudable que para la cultura cuidada, especializada, de selección, del siglo XVIII, practicar y estimar las formas pseudoclásicas, sería como llevar camisa de batista y chupa enciclopédica; pero el hastío se impuso en los más y reclamó el ejercicio de la fantasía y de la sensibilidad; es decir, la inspiración libre.

El triunfo había de ser seguro, como siempre que se va de acuerdo con la ley natural, con los supremos postulados de la justicia. Es incomprensible, que las altas mentalidades, adalides constantes del imperio de las democracias en política, del gobierno del pueblo por el pueblo, le olviden cuando se trata de literatura y arte, como si no tuviese tanto derecho al disfrute de los altos goces espirituales, como a darse el gobierno que considere más adecuado a las necesidades propias y del país. De manera que los que social, económica y políticamente son archiliberales, al imponer los cánones literarios, se sienten absolutistas, eliminando por completo y hasta con desdén al pueblo de esos imprescindibles menesteres. ¡Contradicción que el tiempo se encarga de hacerles ver, dejándolos solos con su fracaso, y apartando a las masas de los soberanos goces literarios!...

Inglaterra no podía estar mucho tiempo ausente del movimiento romántico; basta nombrar a Shakespeare, luminar inextinguible, que como nuestro Cervantes, sigue prestando su luz a la humanidad por idéntico motivo: por extraer de la vida raudales de espiritualidad; por la sublime humanización del arte.

Pero así como en Alemania, el movimiento romántico se produjo de una manera reflexiva, docente, de arriba abajo, en Inglaterra fué al contrario, se produjo socialmente de abajo arriba. Más que una reacción contra el clasicismo, fué el acercamiento de la conciencia ciudadana representada por Burus, Guillermo Wordsworth y Samuel Coleridge, hacia las clases desheredadas, siguiendo los rumbos de Zizendorf, elevándoles al sentido de la vida e inspirándoles el amor a la naturaleza juntamente con la contemplación del mundo interior.

Nadie como ellos dió a sus contemporáneos tan clara idea de la poesía, lenguaje del alma que sale del corazón y va al corazón; la que puede expresar, según Wordsworth, la verdad completa que parte del hecho y se eleva a la idea, del detalle al conjunto; la única que ve la belleza material y la esencia inmaterial de los seres.

Los poemas breves de Wordsworth, a los que tituló «Lyrical Ballads», condensan las principales normas románticas de estos propulsores, no precursores, de la novísima escuela en Inglaterra, sentimientos elementales, expresión sencilla, verso flexible, humanitarismo acentuado.

Sin embargo, esas normas no se completaron hasta que Lord Byron no añadió la exagerada exaltación de la personalidad; Percy Bysshe Shelley, la exaltación de la idealidad, y Keats, la preponderancia de la fantasía y del sentimiento.

Dijimos que el movimiento romántico se produjo en Inglaterra de abajo arriba, y en efecto, lo que comenzó por el carretero escocés Robert Burus, que escribió en la segunda mitad del siglo XVIII, terminó con Byron y Shelley, de alta mentalidad, que influyeron más personalmente que en sus obras en la difusión del espíritu romántico.

Se observa, después de estudiar prolegómenos e historia de esa escuela en Alemania y en Inglaterra, que el romanticismo acentúa el carácter predominante en cada una de dichas naciones; las demás normas son advenedizas, impuestas por la novedad o por las exigencias del género.

El espíritu caballeresco-cristiano, no es lo permanente, lo esencial, en nuestro concepto, en la romántica germana, pues lo reputamos aportación hispánica, es el espíritu soñador, visionario, con tendencia a lo sobrenatural y a lo fantástico.

En cambio, lo permanente, lo natural en el romanticismo inglés, entendemos que es el amor al hogar, a la casa, a las viejas costumbres departamentales, a la sencillez patriarcal que hace de cada familia un pueblo, de cada hogar un templo. Lo adventicio es precisamente el espíritu indisciplinado, lleno de gallardías retadoras y de inquietudes altruístas y aventureras del autor de «Silde Hárold».

Cada nación refleja en el romanticismo su nota indígena, que se convierte, en general, por ser humana; más adelante veremos si aquellas notas privativas de cada país han podido darse completas en algún otro, en cuyo caso quizá pudiera llegarse a la conclusión de que el romanticismo, si en todas partes dejó de ser íntegro, aún sin perder su sello peculiar, pudo serlo allá donde la psicología de los ciudadanos, ayudada de la tradición, de la historia y el ambiente internacional coetáneo, coincidieron con las innatas tendencias.

* * *

Párrafo aparte merece el romanticismo francés, por la influencia directa que tuvo con el valenciano. Pero antes—y esto no pasa de ser una modestísima opinión — hemos de hacer constar que la patria de Víctor Hugo siempre tuvo tendencias naturales a lo atildado, académico, preciosista, cortesano e intelectualista; es decir, que su inclinación innata ha sido casi siempre hacia el clasicismo más o menos disimulado. Hoy mismo sus hombres de vanguardia, sin quererlo o queriéndolo, vuelven los ojos a las viejas fuentes... Sin embargo, no sólo ha producido famosas obras románticas en su período típico, sino después de él. Además, ya es un hecho indiscutido que el prefacio de «Cronwell» (1827) y el estreno de «Hernani» (1830), fueron el Código y la iniciación campal del romanticismo en Europa.

Ello no obstante añadiremos, para completar la primera afirmación que hicimos anteriormente, que fué necesaria una revolución para desalojar de sus posiciones al pseudoclasicismo que durante dos siglos tenía supeditados a los escritores y artistas franceses, y a todos cuantos seguían sus normas literarias.

Una mujer de tan gran capacidad como amplitud de espíritu, madame Stael, y un hombre como Chateaubriand, de formidable imaginación y recia contextura lírica, fueron los heraldos de la nueva orientación literaria en Francia. La primera, en su libro «Alemania», marcó el sentido del romanticismo, al decir que «era la única literatura que podría medrar, crecer y vivir, ya que es la que expresa nuestra religión, recuerda nuestra historia y se vale de nuestras impresiones personales para conmovernos»; pero el vizconde de Chateaubriand, en vez de teorizar, como la ilustre dama, demostró con «Genie du christianisme», «Les martyrs», «Etala» y «L'itineraire», lo que se podía hacer con los elementos que integraban la nueva escuela.

No importaba que el autor de aquéllas no fuese más que un brillante prosista, de magnificencias de concepto y sugestionadoras imágenes, sus obras todas, especialmente las primeras, a pesar de su tono declamatorio, es un verdadero derroche de espiritualidad y de anhelos infinitos; son poemas líricos, compuestos de estrofas no metrificadas, pero de un valor poético incomparable.

El sentido cristiano y caballeresco, el patriotismo fervoroso, la interpretación personal, íntima, tanto de la naturaleza como de los seres, de que hablaba Mme. Stael, alientan en las obras de Chateaubriand, cuya influencia en los escritores de la época fué grande, especialmente en aquellos que no admitieron en lo sucesivo las influencias de las revoluciones políticas en su manera de hacer.

Chateaubriand también formó escuela entre los románticos españoles. En Valencia tuvo devotos admiradores, que produjeron obras muy estimables, aunque carecían de aquella exuberancia lírica del maestro; en cambio, estaban curados de algunos de sus defectos. Lo que sí adelantamos también es que en nuestra ciudad, a pesar de hallarse en mayoría los apasionados del autor de «Atala», los que ejercieron verdadera influencia romántica fueron los admiradores de Víctor Hugo.

Sin embargo, tanto en el orden cronológico como en el de las esencias románticas, Lamartine debe seguir al vizconde de Chateaubriand. Este fué la iniciación impetuosa, fuerte, sobreexcitada, del romanticismo, el contraste vivo y vigoroso que tuvo el pseudoclasicismo; digamos que era la primera juventud de la nueva escuela literaria.

(Sigue a la vuelta.)

Ministerio de Educación, Cultura y Deporte

CRONICA RELIGIOSA

SANTOS DE HOY. — *Domingo XI después de Pentecostés.* — Santos Bartolomé, Tolomeo, Román, Aurea, Jorge, Limniota, Tación, Andoeno, Patricio y Eutiquio.

Rito doble de segunda clase; color rojo; misa de San Bartolomé, Apóstol y mártir.

CUARENTA HORAS.—Empiezan en el Calvario Público.

Se descubre a las seis de la mañana y se reserva a las siete y media de la tarde.

ADORACION VESPERTINA.—En San Martín, de siete y media a nueve y media de la tarde, por la R. C. de la Guardia y Oración.

ADORACION NOCTURNA. — Corresponde al turno de María Auxiliadora.

CULTOS PARA HOY

A San Bartolomé:

En la Colegiata, a las diez, misa solemne con sermón por el doctor don Juan Benavent canónigo de dicha Colegiata.

SANTOS DE MAÑANA.—Santos Luis, Rey; Nemesio, Lucila, Eusebio, Ponciano, Vicente, Peregrino, Ginés, Magín, Gerancio, Menas, Gregorio, Patricia y la Beata María Micaela del Santísimo Sacramento.

Rito doble de segunda clase; color blanco; misa de la Beata María Micaela del Santísimo Sacramento.

CUARENTA HORAS.—Continúan en el Calvario público.

Se descubre a las seis de la mañana y se reserva a las siete y media de la tarde.

ADORACION VESPERTINA. — En San Martín, de siete y media a nueve y media de la tarde, por los Terciarios Carmelitas.

ADORACION NOCTURNA.—Corresponde al turno de Santa Bárbara.

SANTOS DEL MARTES.—Santos Ceferino, Ireneo, Abundio, Alejandro, Simplicio, Adrián y Víctor.

Rito simple; color rojo; misa de San Ceferino, Papa y mártir.

CUARENTA HORAS.—Terminan en el Calvario público.

Se descubre a las seis de la mañana y se reserva a las siete y media de la tarde.

ADORACION VESPERTINA. — En San Martín, de siete y media a nueve y media de la tarde, por los Terciarios Capuchinos.

ADORACION NOCTURNA.—Corresponde al turno de San Antonio de Padua.

CULTOS PARA EL MARTES

A Santo Domingo de Guzmán:

Mes.—Continúa:

En los Dominicos, a las ocho de la mañana, con misa y ejercicio.

A San Ramón:

Novenario.—Continúa:

En San Martín, a las ocho de la mañana con misa y ejercicio.

A San Bartolomé:

Novenario.—Continúa:

En la Colegiata, a las siete y media de la mañana.

SAN LUIS IX, REY DE FRANCIA

Nació en Poissy el 25 de Abril de 1214 de Ludovico VIII y Blanca de Castilla. Habiendo quedado huérfano de padre en tierna edad, la madre se propuso hacer de Luis un gran Rey y un gran Santo. El correspondió a los amorosos cuidados maternos; resultó un gran legislador y un intrépido y valeroso capitán; con solos 14 años, conquistó la fortaleza de Bolesne, venció a los albigenses. Fué capitán de una cruzada contra los turcos y el mal éxito de ella no se debió al Rey, sino que la soberbia introdujo la discordia entre los capitanes y fueron derrotados; hecho prisionero San Luis, permaneció cinco años entre los turcos y pudo ver muchos secuaces de la media luna postrarse ante la Cruz. Obtenida la libertad volvió a Francia, prohibió el duelo, reconcilió al Emperador Federico con el Papa Inocencio IV y volvió a la amistad al duque de Navarra con el de Bretaña y se empeñó en una segunda cruzada, pero apenas había llegado a Túnez apareció la peste. Allí murió su hijo Juan y él fué también atacado. Murió a los 44 años de reinado el 25 de Agosto de 1270. Su cuerpo fué trasladado a San Dionis, en Francia.

Apartado de LAS PROVINCIAS 139

Compañía de los Caminos de Hierro del Norte de España

En los sorteos para amortización de Obligaciones de esta Compañía, correspondientes al vencimiento de 1.º de Octubre próximo, celebrados en los días 28 y 29 del actual, ante el notario del ilustre Colegio de esta Corte, don Luis Sierra y Bermejo, han resultado amortizadas las siguientes:

LINEA DE TUDELA A BILBAO

347 Obligaciones de la primera serie, números:

751 a 760; 2.021 a 2.030; 2.111 a 2.120; 2.211 a 2.220; 2.391 a 2.400; 2.601 a 2.610; 3.951 a 3.960; 4.601 a 4.610; 4.891 a 4.900; 5.131 a 5.140; 5.631 a 5.640; 6.581 a 6.590; 7.491 a 7.500; 8.351 a 8.360; 9.041 a 9.050; 10.391 a 10.400; 10.591 a 10.600; 10.671 a 10.680; 10.721 a 10.730; 10.881 a 10.890; 11.651 a 11.660; 13.601 a 13.610; 13.761 a 13.770; 14.831 a 14.840; 14.911 a 14.920; 15.981 a 15.990; 17.101 a 17.110; 17.791 a 17.800; 17.941 a 17.950; 17.991 a 18.000; 18.051 a 18.060; 18.441 a 18.450; 18.541 a 18.550; 18.641 a 18.647; 19.541 a 19.550.

819 Obligaciones de segunda serie, números:

201 a 210; 291 a 300; 2.441 a 2.450; 2.451 a 2.460; 4.081 a 4.090; 4.151 a 4.160; 5.381 a 5.390; 5.431 a 5.440; 6.201 a 6.210; 6.491 a 6.500; 8.161 a 8.170; 8.531 a 8.540; 8.791 a 8.800; 11.821 a 11.830; 12.071 a 12.080; 12.281 a 12.290; 12.891 a 12.900; 13.331 a 13.340; 14.011 a 14.020; 14.161 a 14.170; 14.971 a 14.980; 16.071 a 16.080; 16.401 a 16.410; 16.791 a 16.800; 19.021 a 19.030; 19.041 a 19.050; 19.251 a 19.260; 21.151 a 21.160; 21.491 a 21.500; 21.711 a 21.720; 22.781 a 22.790; 22.861 a 22.870; 22.951 a 22.960; 23.321 a 23.330; 23.431 a 23.440; 23.461 a 23.470; 23.821 a 23.829; 23.921 a 23.930; 24.351 a 24.360; 25.711 a 25.720; 25.971 a 25.980; 26.501 a 26.510; 27.021 a 27.030; 27.881 a 27.890; 28.021 a 28.030; 28.461 a 28.470; 29.121 a 29.130; 30.531 a 30.540; 30.661 a 30.670; 31.121 a 31.130; 31.671 a 31.680; 32.361 a 32.370; 32.591 a 32.600; 32.991 a 33.000; 34.831 a 34.840; 36.081 a 36.090; 36.581 a 36.590; 36.781 a 36.790; 37.861 a 37.870; 37.941 a 37.950; 38.111 a 38.120; 38.351 a 38.360; 38.461 a 38.470; 38.521 a 38.530; 39.051 a 39.060; 39.191 a 39.200; 39.421 a 39.430; 39.561 a 39.570; 40.441 a 40.450; 40.681 a 40.690; 40.741 a 40.750; 41.411 a 41.420; 41.521 a 41.530; 42.371 a 42.380; 43.201 a 43.210; 43.851 a 43.860; 44.461 a 44.470; 44.471 a 44.480; 44.971 a 44.980; 45.791 a 45.800; 45.891 a 45.900; 46.571 a 46.580.

13 lotes de residuos.

Número 27, al que corresponden los residuos, números:

489, de pesetas...	240
481, de pesetas...	260
Total...	500

Número 109, al que corresponden los residuos, números:

277, de pesetas...	200
506, de pesetas...	300
Total...	500

Número 135, al que corresponden los residuos, números:

572, de pesetas...	190
945, de pesetas...	310
Total...	500

Número 143, al que corresponden los residuos, números:

188, de pesetas...	180
133, de pesetas...	320
Total...	500

Número 244, al que corresponden los residuos números:

535, de pesetas...	140
422, de pesetas...	360
Total...	500

Número 267, al que corresponden los residuos, números:

85, de pesetas...	130
215, de pesetas...	370
Total...	500

Número 318, al que corresponden los residuos, números:

769, de pesetas...	110
1.110, de pesetas...	390
Total...	500

Número 344, al que corresponden los residuos, números:

369, de pesetas...	90
138, de pesetas...	410
Total...	500

Número 345, al que corresponden los residuos, números:

378, de pesetas...	90
234, de pesetas...	410
Total...	500

Número 564, al que corresponden los residuos, números:

1.251, de pesetas...	10
966, de pesetas...	490
Total...	500

Número 603, al que corresponden los residuos números:

718, de pesetas...	450
1.294, de pesetas...	50
Total...	500

Número 633, al que corresponden los residuos números:

1.331, de pesetas...	250
1.387, de pesetas...	250
Total...	500

Número 673, al que corresponden los residuos, números:

1.326, de pesetas...	30
1.353, de pesetas...	470
Total...	500

OBLIGACIONES DE ASTURIAS, GALICIA Y LEON

1.095 Obligaciones de la primera hipoteca, primera serie, números:

1.401 a 1.405; 4.501 a 4.505; 9.388 a 9.400; 10.249 a 10.263; 10.265 a 10.273; 13.223 a 13.269; 13.271 a 13.279; 15.359 a 15.384; 28.530 a 28.539; 28.544 y 28.545; 28.547 a 28.557; 28.559 a 28.582; 28.584 a 28.590; 28.592; 28.596 a 28.600; 37.401 a 37.408; 37.410 a 37.437; 40.501 a 40.510; 46.872 a 46.900; 49.501 a 49.526; 69.001 a 69.009; 69.012 a 69.051; 69.053 a 69.087; 69.089 a 69.100; 73.401 a 73.457; 74.702 a 74.788; 76.301 a 76.312; 85.701 a 85.709; 88.951 a 88.956; 92.858 y 92.859; 97.701 a 97.711; 105.975 a 106.000; 106.301 a 106.305; 106.307 a 106.334; 106.337 a 106.357; 111.268 a 111.300; 111.434 a 111.500; 117.598 a 117.600; 118.901 a 118.908; 120.192 a 120.200; 132.754 a 132.800; 137.670 a 137.700; 138.101 a 138.132; 139.922 a 139.932; 139.934 a 139.944; 139.951 a 139.963; 139.968 a 139.979; 139.981 a 139.995; 139.998 a 140.000; 157.901 a 157.950; 166.601 a 166.645; 169.601 a 169.619; 169.621 a 169.640; 169.647 a 169.662.

413 Obligaciones de primera hipoteca, segunda serie, números:

182.201 a 182.233; 182.236 a 182.300; 183.201; 192.252 a 192.300; 203.869 a 203.900; 210.956 a 211.000; 220.643 a 220.648; 234.695 a 234.700; 238.301 a 238.320; 240.718 a 240.774; 243.701 a 243.782; 243.784 a 243.800.

609 Obligaciones de segunda hipoteca, números:

6.458 a 6.500; 8.729 a 8.800; 23.068 a 23.100; 35.101 a 35.104; 35.116 a 35.157; 35.141; 35.143 a 35.179; 35.181 a 35.200; 46.906 a 46.909; 46.922 a 46.961; 46.969 a 46.975; 52.601 a 52.607; 53.440 a 53.448; 53.450 a 53.500; 61.567 a 61.600; 61.901 a 61.900; 71.001 a 71.011; 75.501 a 75.512; 92.401 a 92.417; 92.422 a 92.448; 97.363 a 97.377; 99.501 a 99.517; 99.519 a 99.544.

422 Obligaciones de tercera hipoteca, números:

4.748 a 4.800; 15.801 a 15.834; 15.836 a 15.842; 15.844 a 15.847; 15.849 a 15.860; 15.863 a 15.900; 44.901 a 45.000; 46.701 a 46.710; 46.713 a 46.800; 58.101 a 58.137; 58.140 a 58.178.

Los poseedores de las mencionadas Obligaciones podrán efectuar el cobro de su importe, con deducción de los impuestos correspondientes, a partir del día primero del próximo mes de Octubre, en los puntos que a continuación se expresan:

En MADRID: En el Banco de España y en las Oficinas de Títulos que la Compañía tiene instaladas en su estación del Príncipe Pío y en el Palacio de la Bolsa, Antonio Maura, 1.

En BARCELONA: En la Oficina de Títulos instalada en la estación del Norte.

En BILBAO: En el Banco de Bilbao.

En VALENCIA: En la Oficina de Títulos que la Compañía tiene instalada en su estación.

En SANTANDER: En el Banco Mercantil y en el Banco de Santander.

En VALLADOLID, LEON, ZARAGOZA y SAN SEBASTIAN: En las Oficinas de Caja que la Compañía tiene instaladas en sus respectivas estaciones.

En las Sucursales, Agencias y corresponsales de los Bancos: Español de Crédito, de Bilbao, de Vizcaya y Urquijo, en todos los lugares no expresados y en todas las Sucursales del Banco de España; y

En FRANCIA: Conforme a los anuncios que allí se publiquen.

Madrid 31 de Julio de 1930.—El secretario general de la Compañía, *Ventura González.*

Santos Ejercicios Espirituales para señores sacerdotes en el Santuario de San Vicente Ferrer, de Agullent

La Venerable Congregación de Sacerdotes Seculares Valentina, celebrará su tanda oficial de Ejercicios Espirituales en dicho Santuario, que empezará el día 9 de Septiembre próximo, por la noche, terminando el día 18 del mismo mes, por la mañana, con la acostumbrada Fiesta Eucarística en acción de gracias.

Dará los Santos Ejercicios el reverendo Padre Francisco Morey, S. J., de la Residencia de Valencia.

Se suplica pasen pronto los avisos para poder tomar parte en los mismos Ejercicios, a la secretaría del Palacio Arzobispal o al señor presidente, señor párroco de San Martín; y más se encarece al reverendo clero de la diócesis, lo muy elocuente que habla dicha Congregación a favor del mismo por su notoria antigüedad y no interrumpida práctica de dichos santos ejercicios.

Oportunamente daremos noticia del día en que se celebre la segunda tanda.

Patronato Nacional del Turismo

LAS FIESTAS DE ONTENIENTE

La junta directiva de las fiestas del Santísimo Cristo de la Agonía, de Onteniente, con la entusiasta cooperación de la «Sociedad de festeros», el excelentísimo Ayuntamiento y el vecindario de la prestigiosa ciudad se preparan a celebrar del 29 de Agosto al 1.º de Septiembre, sus fiestas tradicionales, que constituyen entre las de la región valenciana unas de las más atractivas, brillantes y simpáticas. En el programa, que hemos recibido, se desarrolla la interesantísima fiesta de Moros y Cristianos con todos sus episodios e incidentes de tan extraordinario colorido, figurando también retretas, dianas, conciertos municipales, disparo de castillos y fuegos, bailes típicos, etcétera, etc., constituyendo por todo ello un motivo de orgullo para los organizadores y la ciudad que lo celebra y de poderosa atracción para el público.

Notas de los distritos marítimos

AYER YA SE PRESTO SERVICIO EN EL NUEVO EDIFICIO DE LA ADUANA

Ayer, a primera hora de la mañana, se realizó el traslado de las oficinas de la antigua Aduana al nuevo edificio construído recientemente, por lo tanto ayer ya se trabajó en él, pues quedaron completamente instalados los despachos del administrador y segundo jefe, negociados de Expedientes, Exportación e Importación y demás dependencias.

Lástima que al edificio moderno se haya llevado el mobiliario viejo de la otra Aduana, pero ante la imposibilidad de continuar allí, por amenazar inminente ruina, no ha habido otro remedio, pues los muebles nuevos, tenemos entendido que aún tardarán bastantes días.

LIRICO

Mañana lunes

GRANDIOSO PROGRAMA «PARAMOUNT»

GARY COOPER y NANCY CAROL, en

EL ANGEL PECADOR

Reprise de la versión "sonora"

POLA NEGRI, en

LOS AMORES DE UNA ACTRIZ

Estreno de la versión "sonora"

EDICTO

DON CARLOS DE VALCARCEL Y CHICO DE GUZMAN, juez municipal del distrito del Mar, encargado accidentalmente del de primera instancia del mismo, por sustitución reglamentaria;

Por el presente, en virtud de lo acordado en autos de juicio ejecutivo, a instancia del procurador don Rafael Vayá, en nombre de doña Manuela Lorenzo Sánchez, contra don Antonio, don José y don Fernando Lorenzo Miquel, sobre pago de siete mil veintidós pesetas sesenta céntimos, intereses y costas, se saca a pública subasta, por término de veinte días, la finca siguiente:

Ptas.

Un campo de cabida de 6 hanegadas 18 brazas, equivalentes a 50 áreas 61 centiáreas, poco más o menos, o lo que hubiere, de tierra huerta, situado en la Vega de esta ciudad, partida del Camino Viejo de Torrente o Arrancapinos; lindante: por Norte, con casas de Miguel Valero, don José Bonet y otros; Sur, con el riego titulado Roll de Evaristo; por Este, con el camino Viejo de Torrente; y por Oeste, con la acequia de Fabara, inscrita en el Registro de la Propiedad de esta capital en el folio 67, tomo 817, libro 324 de Afueras, finca 11.341, inscripción 5.ª, cuyo campo en la actualidad está afectado por las líneas del plano de Ensanche y atravesado de Este a Oeste por la calle número diez y nueve del mencionado plano de Ensanche, según resulta del informe pericial practicado, habiendo sido justipreciado en setenta y dos mil quinientas pesetas... ... ... 72.500

Para el remate, que tendrá lugar en la sala-audiencia de este juzgado, Palacio de Justicia, plaza de la Glorieta, el día VEINTICINCO DE SEPTIEMBRE PROXIMO, A LAS DOCE HORAS, con las condiciones siguientes:

Primera. No se admitirá postura que no cubra las dos terceras partes de la cantidad tipo de la subasta.

Segunda. Los licitadores, para tomar parte en ésta, deberán consignar previamente en la mesa del juzgado o en la Caja general de depósitos, el diez por ciento, cuando menos, del justiprecio, sin cuyo requisito no serán admitidos, cuyas consignaciones se devolverán a sus dueños seguidamente del remate, excepto la del mejor postor, que se reservará en depósito como garantía del cumplimiento de su obligación, y en su caso como parte del precio del remate.

Tercera. Los títulos de propiedad se hallan de manifiesto en secretaría, para su examen por los licitadores, que habrán de conformarse con ellos sin derecho a exigir otros.

Cuarta. Las cargas o gravámenes anteriores y las preferentes, si las hubiere, al crédito del actor, continuarán subsistentes, entendiéndose que el rematante las acepta y queda subrogado en la responsabilidad de los mismos, sin destinarse a su extinción el precio del remate.

Dado en Valencia a veintiuno de Agosto de mil novecientos treinta. *Carlos de Valcárcel.*—El secretario, *Felipe Ortuño.* (Rubricados.)

Academia del Patriarca Beato Juan de Ribera

Alumnos internos, mediopensionistas y externos. Valencia, Correjería, 28. 1.ª y 2.ª enseñanza en todas sus modalidades. Profesorado competente. Más del 90 por 100 de aprobados con más del 30 por 100 de notas en los exámenes oficiales. Se reciben encargos de matrículas desde el 15 de Agosto. Pidan reglamentos.

SECCION COMERCIAL

Vida marítima

23 de Agosto de 1930.

BUQUES ENTRADOS

«Manelina R.», español, de Huelva, con mineral, de La Roda.

«Artiba Mendi», español, de Alicante, con cargo general, de Ferrer Peset.

«Tungsha», noruego, de Barcelona, con cargo general, de Emberg.

«Sigrid», danés, de Cartagena, con cargo general, de E. Gimeno.

«Egholm», danés, de Tarragona, con cargo general, de Harker.

«Ponzano», inglés, de Gandía, con cargo general, de Mac Andrews.

«Oned Cyron», francés, de Casablanca, con cargo general, de La Roda.

«Ebro», español, de Barcelona, con cargo general, de Requena.

«Aya Mendi», español, de Barcelona, con cargo general, de Ferrer Peset.

VELEROS ENTRADOS

«Canalejas», español, de Palma, con madera, de Amadeo Fos.

BUQUES SALIDOS

«Artiba Mendi», español, para Tarragona, con cargo general, de Ferrer Peset.

«Egholm», danés, para Copenhague, con cargo general y fruta, de Harker.

«Ponzano», inglés, para Liverpool, con cargo general y fruta, de Mac Andrews.

«Bisp», noruego, para Newcastle, con cargo general y fruta, de Lis-Mac Andrews.

«Ebro», español, para Ceuta, con cargo general, de Requena.

«Aya Mendi», español, para Alicante, con cargo general, de Ferrer Peset.

«Rossini», italiano, para Marsella, con cargo general, de Ries.

«Infante don Juan», español, para Barcelona, con cargo general y pasaje, de la Trasmediterránea.

«Antonio Ferrer», español, para Sete, con cargo general y pasaje, de Ferrer Peset.

«Neapel», alemán, para Hamburgo, con cargo general, de Baquera.

«Atxuri Mendi», español, para Liverpool, con cargo general y fruta, de Ferrer Peset.

«Pacheco», inglés, para Londres, con cargo general y fruta, de Mac Andrews.

«Lisken», noruego, para Bristol, con cargo general y fruta, de E. Gimeno.

«Almazora», noruego, para Glasgow, con cargo general y fruta, de Hamilton.

VELEROS SALIDOS

Ninguno.

DESCARGANDO

Vapores:

«Juan Maragall», carbón, de la Trasmediterránea.

«Víctor de Chavarri», carbón, de Crespo.

«Sud», carbón, de Crespo.

«Manelina R.», fosfato, de La Roda.

«Tungsha», copra, de Emberg.

Veleros:

«Canalejas», madera, de Amadeo Fos.

CUADRO PROBABLE DE BUQUES A LA CARGA PARA EL DIA 25

Vapores:

«Sigrid», para Liverpool y Manchester, de E. Gimeno.

«Betis», para Gandía, de la Trasmediterránea.

«Cabo Carvoeiro», para Alicante y escalas, de G. Nogués.

«Cabo Villano», para Nueva York, de G. Nogués.

«Cabo Quintres», para Tarragona, de G. Nogués.

«Cabo Peñas», para Barcelona, de G. Nogués.

A ORDENES

«Agga».

«Skulda».

EN DIQUE

«Generalife».

EN REPARACION

«Capitán Segarra», de la Trasmediterránea.

«Escolano».

Nuestras frutas en el extranjero

Liverpool 22.

En la subasta celebrada hoy se han ofrecido los cargamentos de los vapores «Palacio» y «Colón», cotizándose como sigue:

Cebollas:

4s, de 5 a 5'6.

5s, a 6.

6s, a 5'3.

Melones:

Se ofrecieron pocas cajas, pagándose iguales precios subasta anterior.

Londres 22.

Cebollas:

Mercado sin cambio; demanda buena.

Melones:

Mercado sin cambio; demanda apática.

Vapores «Pinto» y «Margrette» descargando.

EMBARQUES DE FRUTAS DURANTE LA SEMANA 17 AL 23 DE AGOSTO 1930

Londres: 4.930 cajas de cebollas y 1.320 cajas de melones.

Liverpool: 35.605 cajas de cebollas y 100 cajas melones.

Hull: 5.458 cajas de cebollas, 100 cajas melones.

Glasgow: 9.350 cajas de cebollas, 1.618 cajas de melones.

Newcastle: 3.700 cajas de cebollas y 30 cajas melones.

Southampton: 2.000 cajas de cebollas y 40 cajas melones.

Total Inglaterra: 61.043 cajas cebollas y 3.267 cajas melones.

Continente:

Noruega: 775 cajas cebollas y 152 cajas melones.

Igual semana año anterior:

Total Inglaterra: 65.227 cajas cebollas y 1.782 cajas melones.

Total Continente: 1.000 cajas cebollas.

Productos del campo

Requena 22.—Azafrán, libra, 60 pesetas; candeal, 100 kilos, 50; rubión, 45; lela, 48'50; trigo de huerta, 44'50; cebada, 30; avena, 25; patatas, arroba, 2; vino tinto, 3'75; clarete, 4'25; paja primera, 0'70; miel, 16; carbón fuerte, 3; ídem pino, 2'50; huevos, docena, 3; ciruela claudia, 2'50.

Tiempo despejado y muy caluroso.

Noticias bursátiles

DEL COLEGIO OFICIAL DE CORREDORES DE COMERCIO DE VALENCIA

23 de Agosto de 1930.

Francos, 36'45.
Francos belgas, 25'85.
Francos suizos, 179'80.
Liras, 48'50.
Coronas checas, 27'80.
Libras, 45'00.
Dólares, 9'24.
Marcos oro, 2'22.

MAGO-ESTOEL

CURA EL ESTOMAGO

FARMACIA SAN ANTONIO

Mercado, 19, y Ercilla, 25 y 27

Siempre abierta día y noche

Todos los domingos, de 6 a 8 tarde, BAILE en el

Lamartine significó el predominio de la vida interior personal sobre las sugestiones de la naturaleza, impregnadas de cierto panteísmo cristiano, por decirlo así. Toda la vasta obra del autor de «Meditaciones» refleja exclusivamente estados de alma. Lamartine ha sido el poeta romántico más personal de los que dió de sí la época romántica. Por eso, en nuestro concepto, ningún otro puede disputarle su influencia entre los que culminaron en ella.

Ya veremos cómo Víctor Hugo, por ejemplo, halló en diversas naciones espíritus preparados para recibir los destellos de su inspiración, con su manera de enjuiciar y sentir los problemas políticos y sentimentales; pero Lamartine fué el que dejó huellas más hondas en los espíritus, tanto en los momentos de la iniciación romántica, como en su plenitud y en su decadencia.

Las exageraciones de los grandes maestros de la poesía de aquel tiempo, fueron olvidadas más tarde; pero aquella serenidad lamartiniana, aquel diálogo interior, aquellas suavidades de nostalgia y de melancolía, la unción religiosa sin exageraciones, hasta las profundas amarguras seguidas de los relámpagos de duda, perduraron entre los escritores románticos de todas las épocas.

El secreto de esta supervivencia está en que las poesías de Lamartine guardan sus estados de alma, las alternativas de su vida interior, eran biografías espirituales, por decirlo así, que brotan según expresión de Guillermo Schlegel, de la raíz de la existencia, y esto es la verdadera poesía romántica, digámoslo mejor: la verdadera poesía.

Víctor Hugo, en cambio, es una luz cegadora, un relámpago desplegado, una poderosa catarata a la que la luz del sol convierte en fulgente plata. Además, desde los principios de su actuación literaria, estaba dominado por los principios de la Revolución, madre de todas las rebeldías, y esto le dió cierta preponderancia entre los elementos jóvenes de todas partes, tanto más, cuanto las inquietudes políticas estaban a la orden del día, como veremos al estudiar el momento histórico de la época en las naciones que más nos interese.

Sin embargo, Víctor Hugo no disfrutó de una total hegemonía en el mundo. La escuela romántica francesa, como se sabe, tuvo en sus orígenes dos tendencias: la que siguió la trayectoria de Chateaubriand en 1802 y Madame Stael en 1813, que nació de la caballería y del cristianismo, y la que descendía en línea recta de Rousseau, saturada desde radicalismos y anhelos manifiestos del triunfo de los principios liberales.

Tal división no fué obstáculo para que en 1830, fecha de la representación de «Hernani», abierta declaración de guerra entre el clasicismo caduco y el romanticismo pletórico de vida, cesase la lucha, que llamaremos interior, entre las diversas tendencias, formando los románticos un solo frente, con unidad de doctrina literaria, separación consiguiente de principios políticos, si bien los tiempos favorecían los del autor del Prefacio puesto al frente de «Cromwel», código del romanticismo en Francia.

¿Qué decía Víctor Hugo en ese famoso documento? Intentemos hacer un resumen, por merecerlo su transcendencia histórica, y porque fueron los principios que orientaron a los románticos españoles en general y a muchos valencianos en particular.

* * *

Se divide el «Prefacio» en dos partes: consideraciones generales sobre la poesía, y especiales sobre el teatro—no olvidemos que este prólogo iba al frente de una obra dramática irrepresentable.

Desarrolla la teoría de las tres edades poéticas que corresponden a los tres grados de embriación: tiempos primitivos, antigüedad y edad moderna. La poesía de los tiempos primitivos es el himno, la Oda, representados por el «Génesis»; la de la antigüedad se convierte en épica y produce la «Iliada» y la «Odisea».

Con el Cristianismo empieza otra era para el mundo y para la poesía, y al hablar de la Religión hace un análisis de ella que constituye, en nuestro concepto, juntamente con la afirmación del dualismo en el hombre, la médula del escrito, el evangelio romántico.

«Esta religión es completa, porque es verdadera. Y, ante todo, enseña al hombre, como primera verdad, que tiene que vivir dos vidas: una pasajera; otra inmortal; una, en la tierra; otra, en el cielo. Se muestra que su existencia es doble, como su destino; que hay en él un animal y una inteligencia, un alma y un cuerpo; en una palabra, que él es el punto de intersección, el anillo común de las dos cadenas de seres que abrazan la creación, de la serie de los entes materiales y de la serie de los entes incorpóreos, series que parten, la una, de la piedra para llegar al hombre; la otra, del hombre para acabar en Dios. Una parte de estas verdades había sido ya entrevista por algunos sabios de la antigüedad; pero sólo del Evangelio data su plena, luminosa y fecunda revelación.»

Afirma Víctor Hugo que con el Cristianismo penetró en el alma humana un sentimiento nuevo, desconocido de los antiguos, y singularmente desarrollado en los modernos, un sentimiento que es más que la gravedad y menos que la tristeza: la melancolía.

Del dualismo en el hombre saca inesperadas consecuencias, que también constituyen la parte fundamental del credo romántico, la teoría de lo dramático y de lo grotesco. Como todo en la creación es bello, como al lado de lo bello existe lo feo, al lado de lo gracioso lo deforme, y lo grotesco coexiste con lo sublime, y el mal con el bien, y la sombra con la luz, la razón estrecha y finita del artista no ha de pretender sobreponerse a la razón infinita y absoluta del creador, nublando y rectificando su obra, sin que debe imitarla en sus creaciones, mezclando, sin confundirlos, la sombra con la luz, lo grotesco con lo sublime, el cuerpo con el alma, la bestia con el espíritu. De ahí la comedia, lo grotesco, representado por sus representantes cumbres en la historia de la literatura dramática: Yago, Tartufo, Basilio, Polonio, Harpagoi, Bartolo, Falstaff, Scapin, Fígaro.

Expone Víctor Hugo la marcha de lo grotesco a través de la imaginación moderna, hasta la aparición de Ariosto en Italia; Cervantes, en España; Rabelais, en Francia, a los que llama con su original elocuencia los «tres Homeros bufones».

En Shakespeare se funde lo grotesco y lo sublime la tragedia y la comedia, y de esta fusión brota el teatro del gran genio inglés. De manera, que si las edades primitivas fueron líricas y las edades antiguas épicas, las edades modernas son dramáticas; triple poesía que nace de tres grandes fuentes: la Biblia, Homero, Shakespeare. La oda canta la eternidad, la epopeya solemniza la Historia, el drama pinta la vida; el drama es, pues, la poesía completa, porque es la armonía de los contrarios.

Borra como arbitraria la distinción de géneros, porque la tragedia o la comedia aisladas no representarán nunca al hombre entero como el drama. Condena las unidades de lugar y tiempo, pero admite la de acción.

Y termina diciendo: «No hay ni reglas ni modelos, o más bien, no hay otras reglas que las leyes generales de la naturaleza, que imperan sobre todo el arte y las leyes especiales que para cada composición resulten de las condiciones de existencia propias de cada asunto; condiciones variables, extrínsecas y que no sirven más que una vez.»

A grandes rasgos, este es el histórico manifiesto de lo srománticos franceses, tan ensalzado por los neófitos y que tanta resonancia tuvo en el mundo literario.

Dicho con toda clase de respetos, aparte la relativa orginalidad de algunas teorías, no se le puede conceder más importancia que el de preceder a la trascendental representación de «Hernán», del propio autor, influyendo quizá en el grito de rebeldía y de solidaridad con Víctor Hugo, de la tumultuosa juventud literaria capitaneada por Gautier.

Sin embargo, a nosotros nos interesa tanto la exposición de las ideas—no seguidas por éxito—del autor de «Orientales», porque no hay que olvidar su paso por España, que ejerció en él siempre notable influencia. A los ocho o nueve años visitó la Catedral de Burgos, estuvo en Madrid en el Seminario de Nobles y cuantas impresiones recibió en nuestra patria, parece que dejaron huella en su espíritu, al extremo, y en esto participamos del criterio de algún escritor eminente, que desde Corneille hasta nuestras obras, ningún poeta francés fué más español que Víctor Hugo, «el grande de España de primera clase», como le llamó un crítico francés. La energía del claro-obscuro, cualidad maestra de Víctor Hugo, es propiamente española, así como la amplificación, el énfasis, la pompa y la sonoridad.

Es indudable que el don lírico del gran poeta francés, le abrió las puertas de la popularidad, pero contribuyó bastante a convertirle en caudillo y jefe de los que seguían parecidos derroteros de colocarse frente al poder constituído.

Por lo general, desde que inició su labor, cada obra suya era una acción en el sentido más usual y positivo de la palabra, las «Odas y Baladas» son la acción en favor del altar y del trono; las «Orientales», la acción en favor de la revolución literaria; «Los castigos», acometividad contra el segundo imperio; «Los Miserables», acción puramente humanitaria; «El Papa», acción librepensadora.

Y como los tiempos eran de lucha, porque no había un sólo pueblo, un sólo espíritu tranquilo, esa incalculable la influencia, que este hombre, señor de la frase flamígera, de la estrofa rugiente, del concepto aniquilador, tendría con los elementos jóvenes, poseídos a la vez del entusiasmo por la liberación de los procedimientos literarios y por el triunfo de los nuevos ideales políticos.

En el teatro no fué tan afortunado Víctor Hugo, ni sus partidarios, sin duda porque la tradición dramática francesa se apartaba por completo del romanticismo. Los franceses tenían *su* teatro nacional y al inspirarse principalmente en un arte

(Continuará.)

Ministerio de Educación, Cultura y Deporte

TAURINAS

PREPARANDO LA SEGUNDA TEMPORADA O COMO NOS LO CONTARON...

Cuando más de cuatro acreedores, decimos admiradores, preguntaban por el paradero del saladísimo Paco Mora, gerente de la empresa de nuestra plazas de toros, y nosotros nos lo figurábamos en una playa de moda bañándose con un grupo de bellas muchachas de esas que llenan todas las páginas de todos los periódicos ilustrados de España luciendo sus vistosos s: que también ajustadísimos «maillots», llega hasta nosotros la siguiente noticia:

«Paco Mora, con su íntimo y obeso consultor Pepe Estellés, están camino de Sevilla.»

—¿...?

—¡Para qué ha de ser! Para preparar la segunda temporada.

—¿...?

—¡Claro! ¿Qué quién?

—¿...?

—La plaza, como es sabido, está embargada, y la Diputación es la que responde; por eso la empresa es de suponer que no organice ningún espectáculo sin el asentimiento de la Corporación provincial.

—¿...?

—Pues claro que ya tienen preparado algo.

—¿...?

—¿Pero de verdad que no conoce nada de lo que tienen en cartera?

—¿...?

—Yo todo no lo conozco bien, pero sí recuerdo que para el primer domingo de Octubre, o sea el día 5, se proyecta dar una corrida con ocho toros andaluces para los diestros Cagancho, Gitanillo de Triana, Barrera y Bienvenida. ¿Qué tal le parece a usted la combinación? —pregunta mi interlocutor.

—Pues verá, le contestamos con toda sinceridad: lo de Manolito, muy bien; lo de «Visentico», bien, y lo de los gitanos, después de la «campaña» que hicieron y el cartel que dejaron en la Feria, mal y muy mal, siguiendo el orden de último a primero.

* * *

Lo escrito anteriormente es una conversación que tuvimos hace unos pocos días con uno de los que tienen entrada en las oficinas de la plaza como amigo de la empresa, y desde aquel día—no es que pusiéramos en duda lo que nos dijeron—esperamos ocasión de confirmar la noticia, y ayer fué llegado el día.

En la Diputación, cuando el director del Hospital señor Alarcón llegaba de este centro de su diaria visita, nosotros que salíamos y éste fué el momento del abordaje.

La contestación del simpático don Roberto fué la siguiente: «Yo no sé nada... Algo me dijeron, pero nana en concreto. Lo único que puedo asegurar, y todos los diarios publicaron la noticia, es que la Diputación se dirigió por escrito a la Asociación general de Ganaderos del Reino y a la Asociación de Matadores de Toros y Novillos, diciéndoles que no contratasen en firme con la empresa arrendataria de la plaza, sin contar antes con la Corporación provincial, y esta es la hora que ninguna de las dos entidades, que yo sepa, han acusado recibo a nuestras cartas.»

De la primera es raro, decimos, pero de la segunda, añadimos, no le extrañe porque a lo mejor, como estamos en plena temporada taurina, el secretario está toreando por esas plazas y no ha tenido tiempo de despachar la correspondencia.

—¿Quiere callarse?—nos dice, y añade:—¿No recuerdan ustedes que el secretario es Victoriano Roger «Valencia II», que estuvo aquí durante los días de las corridas de Feria a cobrar todo lo que la empresa debía a los suyos y desde entonces, que yo sepa, no ha vestido el traje de luces?

Pues es verdad, que nosotros tampoco recordamos que el citado diestro haya toreado mucho en lo que va de temporada, y ésta ya está terminando.

Y con esto damos por finalizada esta inocente charla taurina, y mientras tanto esperaremos a ver qué es lo que pasa en la llamada segunda temporada.

En el «observatorio» aguarda saber alguna noticia para contarla a sus lectores

Y. Z.

SI EL TIEMPO LO PERMITE Y CON PERMISO DE LA AUTORIDAD COMPETENTE

Se celebrarán hoy y mañana las siguientes corridas de toros y novillos:

En San Sebastián: Concurso de ganaderías. Seis toros de las ganaderías Murube, Concha y Sierra, don Julián Fernández, Graciliano Pérez, Coquilla y María Montalvo. Matadores: Valencia II, Marcial Lalanda y Luis Fuentes Bejarano.

* * *

En Bilbao: Ganado de don Félix Moreno Ardanuy, para Antonio Márquez, Martín Agüero y Félix Rodríguez.

* * *

En Puerto de Santa María: Seis toros del marqués de Villamarta, para Chicuelo, Cagancho y Torón.

* * *

En Málaga: Gitanillo de Triana, Vicente Barrera y Manolo Bienvenida, con ganado de Pablo Romero.

* * *

En Alcoy: Clásico, Revertito y José Amorós, con ganado de Samuel hermanos.

* * *

En Bayona: Seis toros de don Ernesto Blanco (antes Parladé), para Fortuna, Carnicerito y Armillita I.

* * *

En Almería: Nicanor Villalta, Niño de la Palma y Heriberto García, con con ganado de don Ramón Ortega (antes Braganza).

* * *

En Tarazona de la Mancha: Cuatro toros de don Pascasio Quiles, para Pablo Lalanda y Enrique Torres.

* * *

En Madrid: Novillos de Clairac, para Manolo Agüero, Juan Valenciano, Pepe-Hillo y Manuel Fuentes Bejarano.

* * *

En Tetuán de las Victorias: Cecilio Barral, Joselito Miguelañez y Paco Rabadán, con novillos de don Manuel Blanco.

* * *

En Real de la Jara: Novillos de López Plata, para Juan Luis Ruiz y José Gómez Sevillano.

* * *

En Játiva: Novillos de don Francisco Lamo, para Rafael Barberá, Eliseo Capilla y Barrera Chico.

* * *

En Alar del Rey (Palencia): Isidoro Todó «Alcalareño II», con novillos de El Espinar.

* * *

En Barcelona: Novillos de don Félix Moreno, para el caballista Marcet y Jesús Solórzano y Leopoldo Blanco.

* * *

En Palma de Mallorca: Novillos de Carreño, para Luis Llambies y Jaime Pericás.

* * *

En Noya (Coruña): Pepito Bienvenida y Antonio González «Pilín», con novillos de don Julián G. Laso.

* * *

En Palma del Río: Novillos de Gamero Cívico, para Palmeño II y Gitanillo de Triana II.

* * *

En Moral de Calatrava: Niño de la Mancha, con novillos de Baillo.

* * *

En Zaragoza: Joselito de Lacal, José Arnal «Morenito II» y el chino Vicente Hong, con novillos de don Emilio Gallego.

* * *

En Huesca: Novillos de Pío Ibáñez, para Manolé y Cirujeda.

* * *

En Cartagena: José Vizcaíno, Orteguita y Paco L. del Castillo, con novillos de Carreros.

* * *

En Almagro: Nicanor Villalta, Fausto Barajas y Vicente Barrera, con seis toros de don Félix Gómez.

* * *

En Málaga: Ganado de Santa Coloma, para Niño de la Palma, Gitanillo de Triana y Manolo Bienvenida.

* * *

En Palma del Río: Ganado de Gamero Cívico, para Cagancho y Palmeño.

* * *

En Tarazona de la Mancha: Barrera Chico y Paquito Torres, con novillos de Quiles.

* * *

En Alamar del Rey: Novillos de Espinar, para Alcalareño II.

* * *

En Noya (Coruña): Novillos de don Pedro Sánchez, para Rodalito y la troupe Chamorro.

Desde Alcudia de Crespíns

PRO CONSERVACION DEL ARBOLADO

Es sabido el loable celo, por fortuna, de los Gobiernos por el fomento, próspero desarrollo y feliz conservación del arbolado, ya que su rendimiento en visualidad e higiene, tantos beneficios reporta, advirtiéndose que, en general, se viene prestando solícito y cuidadoso apoyo a las disposiciones a este respecto dictadas.

Aquí, en esta villa, data sobre cuatro años que el Ayuntamiento plantó 18 arbolillos en la Alameda situada en la calle de la Cruz, a la entrada del pueblo, y que, enfrentada a la estación del Norte y carretera de Onteniente, es objeto de las miradas del público enorme que transita, no pudiendo escapar a ellos los 18 arbolillos, que vistosos y alegres campean, presentándonos ante el forastero cual somos: culturales y amantes del progreso.

Mas hete que, contra tan legítimo prurito, y el especial afán, sobre todo, de los vecinos de la calle de la Cruz, se oponen los niños, que enamorados de la gimnasia, juegan, subiendo y bajando al arbolado, encaramándose sobre el mismo y removiéndolo con potencia de aire huracanado. A esto se suma la falta de riego (cuando tan ricas y abundantes aguas nos rodean), lo que determina el peligro inminente de que desaparezcan estos árboles.

Como existe en presupuesto cierta cantidad para subvencionar tal atención, ¿cabría por la Alcaldía una mayor vigilancia para evitar abusos infantiles, dotando al par del necesario suministro de agua?

El pueblo se lo agradecería.

Ítem más: Establecida la costumbre de dar cuentas mensualmente en relaciones exhibitorias en los Casinos de la localidad, y como se desee conocer la del mes de Julio último, se ruega sea facilitada a la mayor brevedad, no interrumpiéndose para lo sucesivo la aludida costumbre.

JOSE MARIA RIDAURA

Estación Meteorológica

UNIVERSIDAD DE VALENCIA

Observaciones a las ocho del día 23 de Agosto de 1930

Presión barométrica en mm.: 764'6.
Temperatura en grados centígrados: 24'6.
Humedad relativa: 76.
Dirección del viento: N. N. E.
Fuerza del viento: Calma.
Estado del cielo: Despejado.

EN LAS 24 HORAS ANTERIORES

Temperatura máxima al sol: 32'2.
Idem ídem a la sombra: 28'0.
Idem mínima: 21'8.
Lluvia precipitada en mm.: 0'0.
Velocidad del viento en kilómetros: 53.

De Enseñanza

PARA LOS OPOSITORES APROBADOS

Mañana lunes termina el plazo concedido por la Dirección general para que las maestras y maestros aprobados presenten en la sección Administrativa la relación de vacantes que solicitan por orden de preferencia. Ni que decir tiene que el que en tal fecha no presente lo ordenado, pierde todos los derechos que la convocatoria le concede, y la verdad, después de tantas penalidades y sinsabores, conviene no perder lo obtenido.

Insistimos en que en la librería del señor Pont, Mar, 10, y en su sucursal, Pi y Margall, 61, existen a la venta unos impresos que, además de la claridad y buena presentación, facilitan el trabajo de petición de un modo considerable, ya que el trabajo es pesado.

CIRCULAR DE LA DIRECCION GENERAL DE PRIMERA ENSEÑANZA SOBRE LA CONSTITUCION DE LAS JUNTAS PROVINCIAL Y CENTRAL DE LA PROTECCION A LOS HUERFANOS DEL MAGISTERIO

La Dirección general, a fin de que queden constituídas tanto la Junta central como las Juntas provinciales que han de tener a su cargo la administración y régimen de la protección, con carácter definitivo y constituídas por los elementos que los respectivos organismos elijan y designen, ha acordado:

Primero. Que por los señores profesores de las Escuelas Normales de Maestros y Maestras, inspectoras e inspectores de Primera enseñanza y maestras y maestros nacionales comprendidos en los escalafones generales del Magisterio, dentro de cada una de las provincias de sus respectivos destinos, se proceda, por medio de oficio dirigido al presidente de la Junta provincial interina de Protección a los Huérfanos del Magisterio, a designar a los elementos de su respectivo organismo que han de constituir la Junta provincial definitiva.

Segundo. Esta designación habrán de realizarla antes del día 15 del próximo mes de Septiembre, en cuyo día se reunirán las Juntas provinciales interinas en sesión extraordinaria y pública para proceder al escrutinio correspondiente, levantándose acta y remitiendo certificación de la misma a esta Dirección general en el mismo día.

Tercero. Con arreglo a lo prevenido en el Reglamento aprobado con carácter provisional por real orden de 19 del pasado mes, los cargos elegibles por cada organismo serán: un profesor y una profesora de Escuela Normal, un inspector y una inspectora de Primera enseñanza y dos maestras y dos maestros nacionales comprendidos en los escalafones con destino en la capital de la provincia respectiva.

Cuarto. Al siguiente día de celebrarse el oportuno escrutinio y proclamados los que hayan resultado elegidos por mayoría de votos, se reunirán todos ellos en el mismo lugar donde tal escrutinio se haya verificado, juntamente con las Juntas provinciales interinas, las que harán entrega de toda la documentación relativa a la Protección, mediante acta en la que se determine la constitución de la Junta definitiva y el cese de las que hasta esa fecha han funcionado con carácter interino. Asimismo se remitirá a esta Dirección general certificación de tales actas.

Quinto. En la sesión de constitución de las Juntas provinciales definitivas se procederá por las mismas a la determinación entre sus propios elementos de los cargos de presidente, tesorero, contador, secretario y Comisión permanente, lo que se hará constar en la certificación que, según el apartado anterior, debe ser remitida a esta Dirección general.

Sexto. Dentro de los ocho días siguientes a la constitución de las Juntas provinciales, los elementos en las mismas de cada organismo, y por medio de oficio al director general de Primera enseñanza, como presidente de la Junta central interina de Protección, designarán los que deben integrar la Junta central definitiva, que, según el mencionado Reglamento aprobado con carácter provisional, son: un profesor y una profesora de Escuela Normal, un inspector y una inspectora de Primera enseñanza y dos maestros y dos maestras nacionales, comprendidos en los escalafones generales, y todos ellos con destino en Madrid, según el real decreto de 7 de Septiembre de 1929.

Séptimo. El día 1 de Octubre próximo la Junta central interina de la Protección, en sesión extraordinaria y pública, procederá al escrutinio correspondiente, y una vez conocido el resultado de la elección, invitará a los elegidos para que al día siguiente procedan a la constitución de la Junta central definitiva, haciéndole entrega de toda la documentación correspondiente, cesando en su cometido la interina y levantándose acta de todo ello.

Octavo. Por la Dirección general de Primera enseñanza, y para el mejor conocimiento de todos los interesados, se procederá a la publicación en la *Gaceta de Madrid* de la constitución de la Junta central definitiva y de las Juntas provinciales.

LAS PROPUESTAS POR EL CUARTO TURNO

El día 20 del actual termina el plazo de reclamaciones contra las propuestas provisionales de Octubre a Mayo.

Parece que la confirmación de nombramientos será bastante laboriosa, pues ha habido algunas omisiones y repeticiones de nombramientos. Juzgamos muy difícil que los maestros que se nombren definitivamente puedan tomar posesión de sus cargos con fecha 1 de Septiembre, como se había anunciado repetidamente, y es que siendo tanto el trabajo retrasado que había es muy difícil llegar rápidamente a la normalización de servicios.

LAS VIUDAS HUERFANAS DE MAESTROS NACIONALES

Después de una tramitación enojosa se resolvió en el pasado mes de Enero que las viudas huérfanas de maestros tuviesen derecho a la pensión que les correspondiera como hijas de maestros fallecidos.

Esta tramitación duró algunos años, y cuando se creyó que con la solución dada iban a cobrar sus modestas pensiones, ahora resulta que pasan meses y meses y continúan sin percibir la pensión que les corresponde.

LOS ESCALAFONES DEL MAGISTERIO

No se hallan tan adelantados como se ha dicho los trabajos de la confección de los folletos del escalafón.

Ya podríamos apuntar como un éxito que a principios de Septiembre estuviesen publicados los dos primeros folletos.

CORRIDA DE ESCALAS

Está ya ultimada la corrida de escalas correspondiente a vacantes del mes de Julio.

Ha sido bastante laboriosa por el gran número de reingresados a los que se adjudica un sueldo.

LA TERCERA LISTA DE OPOSITORES CON DERECHO A PLAZA

Si llega a hacerse esta lista, sobre la cual nada definitivamente se ha dispuesto, los maestros limitados que se incluyan en la misma irán a la cabeza de la lista, de la misma manera que han ido los de la primera, y se ha dispuesto que vayan los incluídos en la segunda lista que se está formando.

LA TOMA DE POSESION DE LOS MAESTROS DE NUEVO INGRESO POR OPOSICION

La toma de posesión de los maestros opositores se hará conforme a los artículos 29 y 30 de la convocatoria, que dicen así:

«Los que resulten nombrados vendrán obligados a tomar posesión de sus escuelas dentro de los plazos reglamentarios, percibiendo desde esa fecha posesoria el sueldo de 3.000 pesetas anuales, si bien no gozarán de ninguna otra clase de derechos que el Estatuto concede a los maestros del primer escalafón, excepto los de casa-habitación y gratificaciones legales, ni se los considerará como incluídos en el escalafón hasta no haber cumplido dos años de servicios efectivos en la misma escuela y haber sido declarados confirmados con arreglo a las normas que se establecen en los apartados siguientes.

Para tomar posesión del destino serán condiciones indispensables tener veintiún años cumplidos y haber abonado los derechos del título correspondiente.»

Notarías vacantes

Se hallan vacantes las siguientes notarías que han de proveerse en los turnos que se expresan:

De primera clase, al turno tercero, ascenso en la categoría: Orense, por fallecimiento de don Benito Rodicio Gómez, distrito del mismo nombre, Colegio de La Coruña.

De segunda clase al turno tercero, ascenso en la categoría: Aranjuez, distrito de Chinchón, Colegio de Madrid.

De tercera clase, antigüedad en la carrera: Cogolludo, distrito del mismo nombre, Colegio de Madrid; Calaccite, distrito de Valderrobles, Colegio de Zaragoza; Sacedon, distrito del mismo nombre, Colegio de Madrid; Sort, distrito del mismo nombre, Colegio de Barcelona.

Los notarios solicitarán en una sola instancia, o telegrama, tratándose de notarías pertenecientes a los Colegios de Baleares y Las Palmas, las vacantes que pretendan aunque correspondan a turnos diferentes, entendiéndose por fecha de ingreso en la carrera la de posesión de la primera notaría servida, y no la del título.

Las instancias o telegramas, en su caso, se presentarán o dirigirán a la Dirección general, dentro de los 15 días naturales siguientes a la publicación de este anuncio en la *Gaceta* de Madrid.

Ha correspondido al turno cuarto o de oposición, la notaría de Antequera (por traslación de don Miguel Guillén Ballesteros) y son destinadas a la oposición directa y libre, por no haberlas solicitado en el concurso, las notarías de Burguillos y Brea.

EL DIA EN LA AUDIENCIA

Aunque no del todo restablecido, ayer ya asistió a su despacho oficial el presidente de la Audiencia don Luis Suárez y Alonso de Fraga.

—

Mañana, a las doce de la noche, termina el plazo para presentar solicitudes a las oposiciones que se celebrarán en esta Audiencia para cubrir la vacante de secretario del Juzgado municipal de Castellón.

Hasta ayer sólo se habían recibido de las instancias de los aspirantes don Juan Bautista Mompó Mampoey, don Juan Bautista Almela Alverá, don José María Ramírez Rodríguez y don Tomás García Dasí.

—

Ante la sala de vacaciones se celebraron ayer dos juicios en los que intervinieron los letrados don José Perales, que exculpó a Pedro Sastre, que se apoderó de una cartera con 1.400 pesetas, y don Jaime Marín, que defendió a Agustín Fernández García y Primo Feliciano Ricardo Bohigues Peiró, acusados de una tentativa de robo y tenencia de útiles para el mismo.

PLAZA DE TOROS

LUNES PROXIMO A LAS 10 30 NOCHE

GRAN CIRCO MARAVILLAS

12 GRANDES ATRACCIONES 12
18 BELLISIMAS SEÑORITAS 18
10 CLOWNS 10

LOS GRACIOSISIMOS **HERMANOS RIQUELMES**

Sobre el proyecto de reforma de la Segunda Enseñanza

En el Ministerio de Instrucción pública facilitaron ayer el texto de la siguiente real orden:

"Ilustrísimo señor: La elaboración de una reforma de la segunda enseñanza ofrece la suficiente gravedad y dificultad en cualquier momento y en cualquier país.

La transcendencia se aumenta en España por muchas razones. Desde luego la de ser reciente, de sólo cuatro años, la que se implantó en 1926, que no ha hallado el suficiente asiento y el debido asentimiento, y siempre entre nosotros más difícil y trascendental una labor semejante, porque alguna razón por lo menos habrá de tener la opinión de personas muy doctas y bien experimentadas que repiten aún ahora la opinión de casi un siglo dicha por don Antonio Gil de Zárate, que reconocía como la deficiencia mayor de la instrucción pública de España la que radica en los establecimientos secundarios.

La elaboración de las en cierto modo inaplazables reformas no puede ahora en realidad ser forzada, ni menos precipitada, con parecer que se ofrecía la oportunidad del comienzo del nuevo curso, tan próximamente.

El aplazamiento ya es inevitable, aún por el tiempo que habría de ser preciso para un gran número de acuerdos de la administración y trámites de la organización; muchísimo más por razones más vitales y bien fundamentales; aquellas que se refieren al reconocimiento de que los Institutos culturales no nacen, crean y se transforman, y no progresan al sólo dictado de un legislador, por afortunada que fuera su inspiración, sino que precisa un período cumplido de consiguiente colaboración colectiva y de asimilación de las ideas madres en la inteligencia y en las sentimientos del profesorado particularmente.

Las discusiones que suscitan singularmente, y bien apasionadas a veces, determinados problemas de la organización de la segunda enseñanza, aconsejan que en todo caso se ofrezcan al estudio previo de todos, con reposada tranquilidad y sin apremio agobiador de tiempo, las bases fundamentales de la reforma.

Por razones de esta especie ya se dieron a publicidad no acostumbrada, a principios del mes de Julio, los textos del dictamen de la comisión especial del Consejo de Instrucción pública y el informe consiguiente de la Comisión permanente, después de visto y estudiado por el pleno del mismo Consejo, e iguales o parecidos motivos aconsejan hoy la debida publicidad de la ponencia ministerial presentada en el mismo Consejo de Ministros.

Por las razones expuestas Su Majestad el Rey se ha servido disponer que se hagan públicos, a efectos informativos, en la *Gaceta* de Madrid, los capítulos de la reforma de la segunda enseñanza proyectada.

De real orden lo digo a V. E. ilustrísima para su conocimiento y demás efectos. Dios guarde a V. E. ilustrísima muchos años.—Madrid, 20 de Agosto de 1930.—Elías Tormo.—Ilustrísimo señor subsecretario del Ministerio de Instrucción pública y Bellas Artes."

LA HISTORIA DE VALENCIA

Se nos hacen frecuentes pedidos de la «Historia de Valencia», escrita por Teodoro Llorente Olivares, y a estas peticiones hemos de contestar que dicha obra se halla agotada. Pero debemos hacer la aclaración de que todavía hay existencias del volumen segundo, porque éste pudiera interesar a muchos, ya que comprende los capítulos que afectan al Palacio Real, Diputación del Reino, Casa de la Ciudad, Lonja, Hospitales y Hospicios, Universidad, Museo de Pinturas, Teatro en Valencia, Fiestas en Valencia y transformaciones urbanas, con todas las instituciones relacionadas con estos asuntos y datos históricos, así como los capítulos relativos a los alrededores de Valencia, campo de Liria y montañas de Chelva, Chiva y Buñol, la Ribera del Júcar, Gandía, Játiva, Valle de Albaida, Denia y la Marina, Cocentaina, Alcoy y Jijona, Villena y Alicante, Elche y Orihuela.

Este tomo, de 1.063 páginas, se halla profusamente ilustrado, véndese al precio de 15 pesetas y puede encargarse en las Oficinas administrativas de LAS PROVINCIAS, aunque debiendo advertir que las existencias del mismo son muy escasas.

Apartado de LAS PROVINCIAS 139

GRAN TEATRO - Cine mudo

Hoy último día de los grandes sucesos cinematográficos.

La lucha por el trofeo

Emocionante asunto de sports

Cuando ellas quieren

Una gran creación de la genial CARMEN BONI.

Mañana, a petición, uno de los mayores acontecimientos de la última temporada:

LA ULTIMA CITA

Por la popular artista ELVIRA DE AMAYA.

PRECIOS DE VERANO

Restaurant Termas Victoria

ORILLAS DEL MAR

Cubiertos de 5, 6'50, 8 pesetas. Abonos para la temporada de baños, de diez almuerzos o diez comidas, por 40 pesetas. Hoy domingo, de 6 a 9 tarde, baile. Teléfono 31046.

Mercados agrícolas

MERCADO A PLAZO

Cotizaciones de la Casa Dorca y Feliu. Barcelona-Madrid. Representante en Valencia: Antonio Domingo, Barcas, 2.

Cotizaciones de ayer.

TRIGOS	Anterior	Cierre
Winnipeg:		
Octubre.	91 3/4	92 1/2
Diciembre.	93 1/8	94 1/8
Mayo.	99 3/8	100 3/8
Chicago:		
Septiembre.	88 1/8	89 1/2
Diciembre.	93 1/4	94 5/8
Mayo.	97 5/8	98 7/8
Liverpool:		
Octubre.	7-1 1/4	7 1 1/8
Diciembre.	7-2 1/8	7-2
MAIZ		
Chicago:		
Septiembre.	98 1/8	99
Marzo.	94 1/2	95 5/8
CAFE		
Nueva York:		
Septiembre	6'11	
Mayo.	6'56	
AZUCAR		
Nueva York:		
Septiembre	1'08	
Mayo.	1'38	
ALGODON		
Liverpool:		
Octubre.	5'97	5'99
Enero.	6'06	6'07
Marzo.	6'14	6'15
Mayo.	6'22	6'22
Nueva York:		
Octubre.	11'15	11'20
Enero.	11'42	11'46
Marzo.	11'34	11'36
Mayo.	11 51	11'58

Crónica de modas

Elegancias parisinas

Es en los peinados, en los que encontramos hoy la novedad. Largos o cortos, los cabellos nos resultan de un gran interés para conseguir una gran armonía, que haga resaltar una fisonomía moderna.

La moda del peinado, no cabe duda que es una de las cosas que más apasiona a todas las mujeres, por lo que interesa conocer, de vez en cuando, detalles de él.

Quizá hayan pensado mis lectoras, que existe una verdadera y definitiva evolución en lo que se refiere a la largura de los cabellos. Muy cerca de la realidad se encuentran; los cabellos, siguen su tendencia a recobrar su natural largura. Esto de buscarle naturalidad a las cosas, resulta bastante cómodo, ¿no? Pero son siempre los cabellos cortos los que cuentan con más favor.

Hemos abandonado, o debemos abandonar, el corte excesivo, que resultaba muchas veces poco armonioso, y proporcionaba a las cabezas femeninas, un aspecto de muchacho. Ahora nos hacemos un corte, bastante bonito, que encuadra perfectamente el rostro de una mujer.

Se renuncia también, a los peinados en serie, y es preciso hacerse peinados muy originales y personales, que no se parezcan en nada a los de las otras señoras. Esto resulta bastante lógico, puesto que no todas contamos con una fisonomía idéntica.

Para estos peinados, personales, se deben buscar los detalles más particulares con que contemos; y esto es un trabajo para el peluquero, pero un buen peluquero, sabe siempre sacar un gran partido de estos detalles.

La gran novedad de los peinados, la tenemos en que para las reuniones de noche, es absolutamente preciso esconder la pelada nuca, bajo un artístico moño, no muy grande, pero sí artístico. Estos moños—parece mentira que volvamos a tratar de ellos—son unas veces, en forma de bucle, en otras, hechos de trenza o en forma retorcida, y están confeccionados de forma que se ajustan maravillosamente, y sin gran complicación, al pelo corto, quedando perfectamente disimulado el añadido. Los peluqueros, muy cuerdamente, han pensado que nos teníamos que resistir al completo abandono de nuestros cortos cabellos, y como por otra parte la línea moderna precisa una cabeza más en armonía con ella, había que resolver a gusto de todos, y así ha sucedido. Es por esto, por lo que venimos viendo con gran asombro, esa profusión de moños en las reuniones de noche, y esa multitud de cabellos flotando al aire, en los momentos encantadores de la playa.

La moda guarda sorpresas insospechadas, casi siempre, y lo agrada en extremo desconcertar. Por esto en los momentos en que habían caído las últimas cabelleras, en su honor, ha dispuesto que sea precisa esta cabellera. De desear es, que no pase la moda de la noche, al día, porque en ese caso, tendríamos que prescindir de la comodidad que los cabellos cortos representan, así como de la máxima higiene de los mismos, lo que resultaría bastante desagradable.

Mas no hay que hacer cábalas, que nunca llegan a ser un hecho en estos aspectos de la elegancia. Toda pitonisa, queda defraudada y nunca acierta lo que esa gran señora que es la Moda, guarda en su interior...

Por esta causa, sólo debemos preocuparnos de lo que en el momento que pasa, se nos presenta, que lo que un día fué, no tiene ya importancia, lo que será, la tendrá en su día, y lo que «es» es lo que solamente debe merecer nuestra atención.

Procuremos, por lo tanto, que nuestro peinado esté a la altura de las circunstancias, y agradezcamos el que aún no se nos obligue a prescindir del todo, de los cabellos cortos, que tanto nos agrada llevar.

MARGARITA ANDIANO

BOXEO

PLAZA DE TOROS

Con bastante animación se celebró anoche la anunciada velada de boxeo.

Primer combate.—Gómez contra Ros, a cuatro rounds.

Tras reñido match quedó proclamado vencedor por puntos Gómez.

Arbitro, señor Arbiol.

Segundo combate.—César contra González, a cuatro rounds, revancha. Match nulo. Arbitro, señor Arbiol.

Tercer combate.—Latorre II, campeón de Alicante de los gallo, contra Arilla, campeón de Castilla y challenger al campeonato de España. Fué un combate muy precioso en el que Arilla demostró una técnica admirable.

El combate era a ocho rounds.

En el tercer round un buen tiro de Latorre hizo besar el tapiz a más de la cuenta a su enemigo, por lo que Díaz declaró vencedor por k. o. a Latorre.

Cuarto combate.—Alós, ex campeón de España, contra Marco, vencedor de Félix Gómez, a ocho rounds.

Fué vencedor por puntos Alós. Arbitro, G. Gascó.

Quinto combate.—Campeonato de Levante del peso ligero. Casaní contra Martínez el Portugalujo, a seis rounds de tres minutos. Peso de Casaní, actual campeón, 59'700 kilos, y de Portugalujo, challanger al título, 59.750 kilos. Arbitro, señor Portoriu.

Fué proclamado campeón Martínez el Portugalujo, por puntos.

Obras de Teodoro Llorente

Valencia (volumen II)	15
Versos de la Juventud	3
Hojas selectas (poesías)	2
Llibret de versos (dos tomos)	3
Teodoro Llorente, su vida y sus obras (florilegio)	3'50
Poesías de Heine (versión castellana)	2
Fausto (primera parte), tercera edición	12
Epistolari Llorente. Volúmen I: Cartes llevantines	15

De venta en esta Administración.

Ministerio de Educación, Cultura y Deporte

TELEGRAMAS Y TELEFONEMAS

La vida en la región

DE LIRIA

NIÑO COCEADO

El niño de siete años Rafael Lis, domiciliado en la calle del Rey Xuxena, cometió la imprudencia de acercarse a un asno, que le propinó una coz en la cabeza, produciéndole una herida de pronóstico reservado en el frontal, de cuya curación se encargó el doctor Pérez Martínez.

TABERNERO LESIONADO

El tabernero Manuel Palacios Estivalis (a) «Morrongo», establecido en la plaza Mayor, tuvo la desgracia de que le cayese un tonel sobre el pie derecho, fracturándole la segunda falange del dedo pulgar, cuya amputación hubo necesidad de operar.

VERANEO DE UN ARTISTA

Siguiendo la costumbre de anteriores veranos, ha llegado el pintor pensionado señor Roch Minué, y ha dado principio a sus trabajos.

DE SUECA

OBRA DE ARTE

En los talleres de escultura de un artista local se está terminando una hermosa custodia con su trono, correspondiente para nuestra Patrona la Virgen de Sales, y que se estrenará el día 8 de Septiembre próximo en que se celebra su festividad.

Tenemos entendido que dicha Custodia es una verdadera obra de arte.

VERBENA

Anoche se organizó en el Perelló una gran verbena, que se vió animadísima, concediéndose valiosos premios.

FUNCION TEATRAL

El próximo jueves en el lindo salón Serrano de dicha colonia veraniega la notable compañía lírica de José Reverter representará las hermosas zarzuelas «Los de Aragón» y «Los Claveles».

Está descontado que dicha velada constituirá un éxito.

PUERTO DE GULLERA

Salido: Vapor «Río Miño», para Bilbao y escalas, con arroz.

DE REQUENA

VIAJEROS

Para Madrid, y sobre asuntos relacionados con la pasada crisis ministerial, ha salido don Rafael Marín Lázaro, actual gobernador del Banco Exterior de España.

—Hemos tenido el gusto de saludar en esta ciudad a don Antonio Hernández Carrión, alcalde de Utiel, y señor Ariño, secretario del Ayuntamiento de la misma.

—Para Sueca, y a posesionarse del cargo de interventor de fondos municipales, ha salido don José María Zaragoza Alemany, acompañado de su distinguida esposa.

DE UTIEL

TOROS Y TOREROS

El dignísimo alcalde don Antonio Hernández Carrión y los señores componentes de la comisión de fiestas y demás espectáculos, han ultimado toda clase de detalles concernientes a la organización de dos solemnidades taurinas, en las cuales, para que los buenos aficionados de esta villa y los muchos que de los pueblos cercanos, de Valencia, Cuenca y Albacete, puedan solazarse un rato en tan viril y hermoso espectáculo.

La primera corrida de toros se verificará el día 13 de Septiembre, lidiándose seis hermosísimos ejemplares de la acreditada ganadería de don Félix Gómez, de Sevilla, de los cuales están encargados los aplaudidos diestros rey del toreo Marcial Lalanda, Manolo Bienvenida y Angelillo de Triana; y para el día 14 del mismo mes, Marcial Lalanda, Manolo Martínez y Armillita-Chico, para los cuales han escogido seis monumentales toros de Alcas, que desharán la versión poco agradable para dichos pundonorosos diestros, a los cuales se les abribuye partidarios del toro chico.

Los ejemplares escogidos de ambas ganaderías, según nos dicen personas que merecen entero crédito, reúnen todas las condiciones que los buenos aficionados exigen, por lo que hay que darles la enhorabuena.

A los organizadores de estas dos hermosas fiestas taurinas, nuestra más efusiva felicitación, ya que éstos, sin omitir gasto alguno, sin escatimar el menor detalle, van a contribuir con su hermoso gesto a dar dos días de verdadera solemnidad a la afición taurina, a la cual van a rendir un tributo de verdadera admiración.

El público, ante el anuncio de los mismos, es seguro que corresponderá a los inmensos sacrificios que dichas corridas suponen, y cuyos carteles son capaces de conformar al espíritu más descontentadizo; y aquella organización tan bien llevada, nos permite asegurar que el coso taurino de esta localidad se verá repleto de público dichos días.

Para dichas corridas habrá combinación de trenes entre Valencia y Utiel, de ida y vuelta.

Después de las corridas de toros, y en la plaza de San Juan, se verificará el desfile, el cual, por su buena y perfecta organización, será otro grande acontecimiento, en el cual se verán nuestras hermosas mujeres, que con su belleza contribuirán a aumentar en grado sumo el esplendor de las fiestas taurinas en el desfile.

Habrá un derroche de serpentinas y confetti.

Utiel rinde, una vez más, su admiración por nuestra fiesta brava y viril.

¡Bien por el señor alcalde y demás componentes de dicha comisión!

Así se hacen fiestas y se da ejemplo a los pueblos y a las capitales.

ATROPELLO

A la salida de Utiel un auto atropelló a tres niños, dándose a la fuga.

En la aldea de San Juan fué detenido su conductor.

Del resultado de los heridos y la importancia, no tenemos más noticias.

SUELTA DE AGUAS

Mañana lunes, según nos dicen de Chera, se dará salida al agua que queda en el depósito del Pantano de Buseo, dentro de aquel término municipal.

Los aficionados a la pesca disfrutarán un par de días y los huertanos aprovecharán tan necesitado líquido.

DE SAGUNTO

NUEVA JUNTA

La Sociedad deportiva A. Saguntino ha elegido por aclamación presidente a don Juan Chabret Brú; vice, don Ricardo Escamilla; secretario, don Felipe Pérez Cros; vice, don Fernando Solsona; contador, don Vicente Martínez Ibarra; vocales: don Miguel Escrich, don Vicente Torres, don José Bono, don Antonio Arnau, don Antonio Sancho, don José Pérez y don Nicolás Valdés.

La mayoría de los componentes, con su presidente, han sido reelegidos merced a la afortunada gestión que realizaron al frente de la Sociedad, lo que ha permitido a ésta alcanzar los primeros puestos entre los de su clase en la región.

SOCIO DE HONOR

Por aclamación ha sido nombrado con tal título el ex capitán del equipo y fundador del mismo, don José María Alvarez Frensa, de la Sociedad deportiva A. Saguntino.

EL SEÑOR SANZ COMPAÑ

Con objeto de visitar cuanto encierra de notable esta ciudad, llegó ayer a ésta el corresponsal de LAS PROVINCIAS y redactor del *Liverpool Post*, importante periódico del gran puerto inglés, señor Sanz Compañ.

DE CASTELLON

INAUGURACION DE UN PUENTE

Mañana domingo, a las cinco de la tarde se inaugurará el puente sobre el Mijares en la carretera de Burriana al Grao de Castellón por Almazora.

Al acto se le dará gran solemnidad, habiendo sido invitadas las autoridades.

CONFERENCIA

En Benicarló dará mañana domingo una conferencia el escritor Angel Samblancat.

NUEVO DIARIO

Esta noche ha aparecido el primer número del diario republicano *Libertad*, que consta de seis páginas de tamaño reducido y está bien presentado.

NO ES PARTIDARIO DEL EMPRESTITO

El Centro Obrero ha manifestado a la Alcaldía que no está conforme con el empréstito y opina que para procurarse medios económicos son partidarios de un arbitrio sobre la narania o una derrama sobre la propiedad.

DE ALCOY

MORDIDA POR UN PERRO

La niña de 15 años, Enriqueta Vicens Tormo, fué mordida por un perro en la pierna izquierda, siendo asistida en la casa de Socorro.

DOS PARTIDOS DE FUTBOL

Con motivo del Concurso de Sanromá que se está celebrando en esta localidad, mañana en el campo del Collao tendrán efecto dos partidos de fútbol entre los equipos Victoria y Athletic y el Gimnástico contra Levante.

DOS CHARLAS DE GARCIA SANCHIZ

Hoy han sido fijados los carteles anunciando la función que los días 3 y 4 del próximo mes celebrará en el teatro Calderón el literato Federico García Sanchiz, que dará dos charlas versando una "Del minué al charlestón" y la otra "La vuelta del "Graff Zeppelin".

NIÑO ATROPELLADO

Víctor Pascual Coloma, de cuatro años, tuvo la desgracia de ser atropellado por una bicicleta que le produjo una herida de consideración en la región frontal.

Se le prestó asistencia en la clínica municipal.

DE DENIA

DE POLITICA

Se dice que tan pronto llegue el nuevo gobernador a Alicante, habrá alguna modificación en los Ayuntamientos de estos distritos, ya que se aspira a constituírlos con elementos conservadores adictos al conde de Bugallal.

LA CEBOLLA

El negocio de la cebolla se está animando con numerosos embarques para Inglaterra y Nueva York.

FIESTAS EN LAS ROTAS

Hoy principia la semana de fiestas de las Rotas, organizada por los veraneantes.

Habrá verbenas, concursos de mantones y regatas a vela, terminando el próximo domingo con un gran castillo de fuegos artificiales.

RECTIFICACION

A petición de parte interesada hemos de hacer presente que el interdicto promovido por doña Rosa y don Viriato Olivert, de cuyo asunto nos ocupamos ayer en esta misma sección, no es contra el Ayuntamiento como se ha dicho, sino simplemente contra el alcalde.

DE ALICANTE

FIESTAS EN JIJONA

Hoy han comenzado con gran brillantez las fiestas en Jijona, con la entrada de "Moros y cristianos".

DESENCAJONADA

Mañana se efectuará la desencajonada de los seis toros de Veragua que el domingo siguiente lidiarán Balderas, Carnicerito de Méjico y Contreras.

EL NADADOR PACO ORTI

El famoso nadador alicantino campeón de saltos, Paco Ortí, ha marchado a hacer unas exhibiciones, siendo la primera la que mañana hará en Cullera.

DENUNCIADOS

Por reñir y escandalizar en la vía pública han sido denunciados Francisco F. García y José Sanchiz.

HERIDOS EN RIÑA

Rafael Gomis Monreal y Pedro Tranquilo Raíz, fueron asistidos en la casa de Socorro, de heridas de pronóstico reservado producidas en riña en un bar.

CON MOTIVO DE UN PARTIDO

Son varias las excursiones que se han organizado entre los deportistas para marchar mañana a presenciar el partido de fútbol que se celebrará en Elche entre equipo titular, reforzado con Zamora, Quesada y Tena II, contra el Cartagena.

DE TERUEL

ACCIDENTE

Esta tarde ha ingresado en el Hospital el labrador Inocencio Muniesa Bona, de 40 años, que resultó herido en el pueblo de Estercuel en ocasión que estaba trillando, fué arrollado por los caballos, clavándose una estaca en el pecho.

Su estado es muy grave.

PRORROGA

El gobernador ha ordenado la prórroga de las vacaciones escolares hasta el día 15 del próximo Septiembre.

MEJORA

La Compañía del Central de Aragón ha decidido ampliar el apeadero de Caparrate.

ROBO

En Mazaleón penetraron ladrones en una masía propiedad de Esteban Pesarán, llevándose dinero y objetos de valor.

A DESCANSAR

Mañana marcha a Madrid y Málaga el gobernador civil para asistir a las fiestas de su ciudad natal.

VACANTE

Se halla vacante la plaza de médico de Mezquita.

MULTAS

Por blasfemos han sido multados Jesús y Pantaleón Crespo Royo.

Noticias de Madrid

Disposiciones oficiales

La *Gaceta* publica las siguientes:

Nombrando la comisión que ha de entender en el asunto relativo a la publicación de la *Hoja del Lunes*.

Figura como presidente don Felipe Gómez Cano, ex director general del Ministerio de Trabajo, vicepresidente don Agustín Cabas y como vocales don Fernando Luca de Tena, por la Federación de Empresas periodísticas de Madrid; el señor Lagunilla, por la de provincias; el señor Rodós, por las catalanas; den Eduardo Palacio Valdés, por la Asociación de la Prensa de Madrid; y los señores Galarza y Marañón, por los periodistas de Madrid.

También publica medidas relacionadas con la venta y compra de la moneda extranjera por parte de banqueros y entidades bancarias.

Los Bancos y banqueros sólo podrán adquirir la moneda necesaria para atender a las demandas de la clientela.

Los saldos de las divisas que resulten sobrantes, adquiridos por cuenta de sus clientes, pasarán a otras Sociedades.

Se llevará un registro de las operaciones realizadas durante el día, que será presentada a los profesores mercantiles de la Hacienda pública.

El diario oficial publica otra disposición relacionada con las empresas ferroviarias adheridas al Estatuto del mencionado ramo.

Tendrán derecho a la elección de un representante en el Consejo Superior Ferroviario.

Resuelve el recurso entablado por don Amable Pérez, maestro de Villalorca (Castellón), en el sentido de que se le incluya en la última categoría del escalafón.

El *Diario Oficial del Ministerio de Ejército*, inserta:

Concede licencia matrimonial al capitán de Infantería destinado en Paterna don Francisco Trénor.

Resuelve la instancia presentada por doña Rosario Morales, viuda del comandante de Infantería don Miguel Franco, domiciliada en Valencia, en el sentido de que se conceda el beneficio de ingreso y permanencia en las Academias militares a sus hijos Miguel y Alfonso.

Vuelve a activo el teniente de la escala de reserva de Sanidad, del reemplazo de la tercera región, don Cristóbal Méndez, quedando disponible en la misma región.

Consejo de guerra

En el salón de actos del cuartel de Radiotelegrafía, se celebró ayer mañana Consejo de guerra contra el soldado de dicho regimiento Emilio Archeceler.

Se le acusa de los delitos de lesiones y daños graves.

Presidió el acto el coronel señor Gil Clemente, y fué asesorado el tribunal por el teniente auditor don Pedro Rodríguez.

El fiscal pidió para el sumariado la pena de seis meses y un día de prisión.

La defensa abogó por la absolución.

Acto laudable de Benlliure

Una comisión de la mina «Juanita», de Granja de Torrehermosa (Toledo), realiza una suscripción para erigir un busto en bronce al médico del pueblo don Emilio Gaete Pérez, muerto recientemente.

La comisión se ha dirigido al eminentísimo escultor valenciano Mariano Benlliure, pidiendo condiciones para realizar este trabajo.

Como la recaudación asciende a 4.000 pesetas, Benlliure ha contestado aceptando lo ofrecido para los gastos de material, pues tiene sumo agrado en hacer el trabajo gratis por tratarse de una idea de trabajadores dedicada a un médico que fué padre de humildes mineros.

El rasgo de Benlliure ha merecido grandes elogios.

Accidente de aviación

En el aeródromo de Getafe un aparato del grupo de Aviación, pilotado por el sargento Alfonso de la Cuesta, aterrizó violentamente sobre montones de escombros y dió una vuelta de campana, destrozándose.

El piloto, que iba atado, se encogió en el interior de la cabina y fué recogido ileso.

En los Ministerios

Presidencia

El jefe del Gobierno estuvo por la mañana en su despacho oficial.

Habló con los periodistas, y dijo que estaba muy satisfecho del efecto que ha producido la nota de Hacienda, y espera que lo producirá mejor cuanto más despacio se lea.

Dijo que por la noche marchaba a Santander, de donde volverá el viernes para reanudar la vida normal de los Consejos de Ministros.

Gobernación

El general Marzo recibió al gobernador del Banco de España, conde de Gamazo, al residente de la Diputación de Valladolid, interesado en el problema triguero, al general Muñoz Cobos, al conde de Torrefiel y al gobernador de Cáceres.

Hacienda

El señor Wais recibió al comité regulador del cambio y al subsecretario de la Presidente señor Benítez de Lugo.

El comercio exterior

Nota de Hacienda

En el Ministerio de Hacienda facilitaron ayer tarde una nota diciendo que la sección de Estadística del Comercio exterior de la Dirección general de Aduanas ha tomado las de dicho comercio por lo que respecta a los siete primeros meses del año actual y en el deseo de que la opinión conozca con la mayor rapidez posible dichos datos para el enjuiciamiento que se considera oportuno, se anticipa su publicación.

El saldo desfavorable de la balanza sigue notablemente inferior al del año precedente.

Además ha disminuído la importación de artículos fabricados y substancias alimenticias, aumentando considerablemente las exportaciones de este último grupo de mercancías, lo cual demuestra que la potencialidad industrial de España crece y que nos bastamos cada vez más a nosotros mismos con nuestra propia producción, datos todos muy halagüeños para la economía nacional.

Da después la nota unos amplios resúmenes de estos datos, de los que resulta que las importaciones fueron en 1928 por valor de 1.703.692.904 pesetas y las exportaciones de pesetas 1.264.536.064.

En 1929 las importaciones fueron de 1.589.342.206 pesetas y las exportaciones por 1.147.483.805.

En igual período, o sea en los siete primeros meses del año actual, las importaciones arrojan la cifra de 1.463.062.453 pesetas y las exportaciones 1.296.307.844.

El saldo desfavorable de nuestra balanza comercial, que fué de 1127 hasta fines de Junio, asciende a 1667 en Julio.

El aumento del desnivel está influído por haber cesado en Julio la exportación de la naranja y el aumento de la importación de algunos artículos por la referencia de que iban a devengar mayores derechos a partir de primero de Agosto y también por la importación de gasolina hecha en Julio por valor de 17 millones de pesetas, que se ha destinado en su mayor parte al abastecimiento de los puertos del Norte.

Para las rectificaciones en el Censo electoral

Inserta la *Gaceta* la siguiente real orden de la Presidencia del Consejo de Ministros:

«Siendo propósito firme del Gobierno, reiteradamente manifestado, que aparezcan inscritos definitivamente en el Censo electoral, cuantos deban estarlo, como medio de ejercitar en su día el derecho de sufragio, se impone en el momento actual dar algunas normas y recordar algunos preceptos con el fin de lograr aquel propósito.

Interesa en primer término, que los documentos que soliciten los reclamantes de las autoridades y dependencias públicas de todas clases, para justificar la pretensión que deduzcan sobre inclusión, exclusión o rectificación del Censo, se libren con la mayor urgencia, ya que siendo breve el plazo concedido para entablar reclamaciones en los casos expuestos, la demora en expedir tales documentos haría ineficaz la impugnación que se formulase, las autoridades y dependencias citadas deberán, por lo tanto, tener en cuenta que la entrega a los recurrentes de los medios probatorios que demanden, constituyen un servicio que en las presentes circunstancias goza de preferencia sobre todos los demás.

Admitido por otra parte el carácter público de las reclamaciones de referencias, expresamente reconocido en la circular de la Junta Central del Censo de 5 de Mayo de 1912, al declarar que siendo facultad de cada lector pedir la inclusión o exclusión de otros en el Censo, no es necesario al formularse la petición, la presencia de la persona o personas cuya inclusión o exclusión se pidiera, es consecuencia obligada que los organismos oficiales faciliten los medios probatorios que los reclamantes soliciten, aunque no sean los mismos interesados y se trate de una persona jurídica.

Al efecto podrán exigir también las Asociaciones y demás entidades legalmente reconocidas, la expedición de documentos justificativos de la impugnación que deduzcan en nombre de sus asociados, basando que esa demanda se formule en un solo escrito, cuando los documentos que se reclamen sean de idéntica naturaleza y hayan de librarse por la misma autoridad u organismo oficial.

Este o aquélla, en tal caso, enseñarán los documentos que se pidan en una sola relación y enviará en el acto copia de la misma a las respectivas juntas municipales para que los tenga en cuenta al formular las reclamaciones.

En esta forma se facilita el ejercicio del derecho de los recurrentes y se consigue al propio tiempo que las dependencias oficiales puedan, economizando trabajo, facilitar los medios probatorios con mayor rapidez.

Conviene oficialmente recordar que, a tenor del artículo 87 de la vigente ley electoral, todas las solicitudes, actas, certificaciones y diligencias referentes a la formación y revisión del Censo, así como las autorizaciones judiciales relativas a él, se extenderán en papel común y serán gratuitas, a excepción de aquellas que por dicha ley hayan de autorizarse por notarios, y que asimismo se expedirán gratuitamente y en igual papel toda clase de documentos que necesite el lector o vecino para acreditar su capacidad o la capacidad o incapacidad de otros electores y no tendrá otra aplicación, bajo pena de ser considerados los infractores como defraudadores de las rentas del Timbre, disposición que en la parte correspondiente a la exención fiscal aparece confirmada por la ley de aquel impuesto de 11 de Mayo del año 1926.

En su virtud, Su Majestad el Rey se ha servido disponer:

Primero. Que las autoridades y organismos oficiales de todos clases faciliten con la máxima urgencia a quienes hayan de entablar reclamaciones sobre inclusión, exclusión o rectificación del censo electoral, los documentos justificativos de su derecho, y al efecto soliciten, debiendo prestarse ese servicio con preferencia absoluta a los demás.

Segundo. Que las asociaciones y entidades legalmente reconocidas que en nombre de sus asociados o elementos integrantes deduzcan las reclamaciones a que se refiere el número anterior, podrán solicitar de la administración en cualquiera de sus ramas la expendición y entrega de los medios probatorios de su impugnación, bastando que la demanda se formule en un solo escrito cuando los documentos que se piden sean de naturaleza idéntica y hayan de librarse por la misma autoridad o dependencia oficial.

En este caso la administración reseñarán los datos reclamados en una sola relación, enviando inmediatamente copia de ella a las respectivas juntas municipales; y

Tercero. Que se recuerde la observancia de las disposiciones contenidas en los artículos 87 de la ley electoral y 69 de la del Timbre, en orden a la gratuidad de los documentos probatorios y la exención fiscal aplicable.

La estancia de "Pamplinas" en España

Sevilla.—Ayer por la mañana salieron en automóvil para Granada y otras poblaciones el actor cinematográfico Buster Keaton, su hermana política Constance Talmadge y otras personas.

En breve llegarán a Barcelona, en donde embarcarán para América.

El veraneo regio

Santander.—Con asistencia de la Reina y las Infantas Beatriz y Cristina y numerosas damas, se celebró en la Catedral la misa anual del Ropero de Santa Victoria, por las asociadas fallecidas durante el año.

A las doce de la mañana el Infante don Jaime con el conde de Maceda y el duque de Santoña, se dirigió en gasolinera a la Comandancia de Marina, paseando por la bahía y visitando después el Club Marítimo.

Presenciaron la entrada en el puerto del crucero inglés «Covertrich», que permanecerá en Santander hasta que lleguen las embarcaciones que toman parte en la regata Plymouth-Santander.

Pasaron a bordo del crucero inglés el comandante de Marina y el cónsul británico.

Entre dicho buque y los cruceros españoles se cambiaron las salvas de ordenanza.

A las dos de la tarde de ayer no se tenía noticia alguna respecto de la salida de las embarcaciones que participan en la regata.

Por la mañana al salir la Reina Victoria de la Catedral fué saludada por un grupo de pescadoras.

Santander. — El comandante del crucero inglés "Cuventric" estuvo ayer, a las cuatro de la tarde, en el Palacio de la Magdalena.

Por la noche el comandante fué obsequiado con una cena por las autoridades locales.

Mañana lunes visitará el buque la familia Real.

El ministro de Gracia y Justicia

Málaga.—Ayer mañana en el expreso llegó, procedente de Madrid, el ministro de Gracia y Justicia.

En la estación fué recibido por las autoridades y numerosos amigos.

Por la mañana visitó el ministro la Audiencia provincial.

La regata Plymouth-Santander

Plymouth.—Ayer se hicieron a la mar trece yates, iniciando la regata Plymouth-Santander.

La salida de las embarcaciones constituyó un agradable espectáculo, pues los yates lo hicieron con gran rapidez debido a que en aquellos momentos había viento favorable.

Poco después de la salida el «Jolie Brice» iba a la cabeza.

El veraneo ministerial

Anoche, a las nueve menos cuarto, salió para Santander el jefe del Gobierno, acompañado del ministro de Estado y del director general de Seguridad.

A despedirles acudieron a la estación el ministro de la Economía, subsecretarios de algunos departamentos y varios directores generales.

También salió anoche para San Sebastián el ministro de Fomento.

El ministro de Trabajo impone dos medallas

Santander. — En los talleres de Corcho Hijos se celebró ayer el acto de imponer la medalla del Trabajo a los empleados Leonardo Samperio y Antonio García, que desde hace más de cincuenta años prestan servicio en aquella casa.

Presidió el ministro de Trabajo, asistiendo las autoridades, representantes de entidades y mucho elemento obrero.

Pronunciaron discursos don Leonardo Corcho y el ministro de Trabajo.

Este expresó la satisfacción que sentía de poder presidir el acto, glorificando el amor al trabajo.

Recordó que se ha hecho campaña contra él acusándole de prodigalidad en la concesión de medallas del Trabajo, diciendo que dicha campaña no es justa, pues todas las recompensas concedidas las cree muy merecidas y por ello no le remuerde la conciencia.

Al terminar el señor Sangro fué muy aplaudido.

De boxeo

En el campo de la Ferroviaria se celebró anoche una velada de boxeo.

El principal combate corrió a cargo del asturiano Peña y del chileno King Chile.

El combate defraudó a los aficionados porque el chileno, que había sido anunciado como un as, resultó ser un boxeador viejo y que como tal conoce el boxeo y usa de marrullerías.

Ante un enemigo de estas condiciones, el asturiano Peña fracasó y no pudo colocar a su adversario ningún golpe fuerte.

A duras penas logró ganar el combate por puntos.

El asalto era a diez rounds.

Luego lucharon Pablo Ruiz y el vizcaíno Tabares.

Venció el primero por puntos.

El nuevo reglamento de espectáculos

Con relación a un rumor circulado de que el terreno de fútbol de Chamartín está abocado a no abrir esta temporada si no se realizan antes importantes obras, parece ser que el director de Seguridad está decidido a llevar a rajatabla la nueva reglamentación de los espectáculos deportivos, lo que provocaría que apenas quedaran campos en condiciones de ser utilizados en España.

Sublevación de tropas en el Perú

Lima.—El Gobierno ha comunicado oficialmente que la guarnición de Arequipa se ha sublevado.

No se tienen más noticias de lo sucedido.

* * *

Lima.—Una nota oficiosa del Gobierno dice que las tropas de la guarnición de Arequipa, instigadas por el comandante Sánchez Cerro, se sublevaron en la mañana del viernes y se apoderaron del jefe de la plaza, general Leopoldo Arias, y del gobernador del departamento de Arequipa, Francisco Ferdinandi.

Una vez efectuadas estas detenciones las tropas quedaron dueñas de la ciudad.

Añade el Gobierno en la expresada nota que podrá restablecer muy pronto el orden en Arequipa y como primera medida ha adoptado la de cerrar el puerto de Moyendo, prohibiendo la entrada de buques mercantes.

También ha prohibido que los aviones comerciales pasen sobre Arequipa en la zona contigua.

Se dice que el comandante Sánchez Cerro consiguió que las tropas se sublevaran al decirles que el Gobierno pretendía rebajar los sueldos.

Hasta ahora no ha habido derramamiento de sangre.

—

Lima.—Los rumores primeramente circulados sobre la sublevación de tropas de la guarnición de Arequipa, afirman que el movimiento se extiende a otras poblaciones del Sur.

Las primeras noticias las trajo un avión comercial que procedía de Arequipa.

La impresión que produjeron fué grande y aumentó al saberse que el Senado y la Cámara de Diputados habían suspendido repentinamente sus sesiones, trasladándose en masa, senadores y diputados, al Palacio del Gobierno para conocer la versión oficial de los sucesos.

A media noche partió para Moyendo un crucero con tropas de desembarco.

Se asegura que el Gobierno de Leguía hará uso de la aviación en la lucha contra la guarnición rebelde.

Noticias particulares dicen que Cuzco se halla también en poder de los rebeldes.

Comentarios de Bolsa

En la mañana de hoy la moneda extranjera experimentó, al cotizarse entre particulares, una reacción favorable a la peseta.

Perdieron las libras alrededor de 80 céntimos; los dólares, 22, y los francos, 70.

Lo que dice la Prensa

La Voz celebra el aumento del valor de la peseta.

Cree el periódico que si se permitiera el pago de derechos de Aduanas en plata en lugar de hacerlo en oro, el agio disminuiría, beneficiándose la peseta.

Más detalles del hallazgo del cuerpo del explorador Andrée

Oslo.—Una de las páginas del libro de notas encontrado sobre el cadáver del explorador Andree, dice que la posición del globo cuando cayó era de 83 grados Norte y 33 Oeste.

Por estos datos se deduce que el globo no cayó en la isla Blanca, donde han sido encontrados los cadáveres, sino que los exploradores anduvieron mucho tiempo sobre el hielo, llevando consigo una canoa-trineo.

En unos rifles que había junto a los cadáveres se han apreciado señales de haber sido usados distintas veces y como también se han encontrado restos de osos polares, todo hace suponer que Andree pudo arreglar comida para él y sus compañeros de aventuras durante algún tiempo.

También se deduce que Andree fué el que más resistió la dura prueba y que murió después que sus compañeros.

Uno de los cadáveres ha sido encontrado detrás de una roca.

En cuanto a un tercer cadáver, que se supone pertenece al otro explorador, pues ello no se ha puesto todavía en claro, estaba cubierto de hielo y ha sido desprendido de la capa que lo cubría después de dos días de trabajo.

—

Oslo.—Se cree que al descubrimiento de los restos de la expedición polar Andree se debe a la benignidad de la temperatura que este verano ha disuelto mucho hielo.

A bordo del «Brayvaag» se han trasladado dos trineos, una canoa, un arpón, varios utensilios de cocina, un carnet de notas y dos libros.

Se sabe que la expedición Andree partió de Byrgo Bay el día 11 de Junio de 1897, y que los exploradores se vieron obligados a descender sobre el hielo y abandonaron el globo para dirigirse hacia el Sur.

Los hielos sobre los cuales se habían colocado los exploradores siguieron a la deriva hacia la isla Blanca.

No se han encontrado restos de tiendas ni cabañas.

La expedición noruega del doctor Horm ha levantado sobre el lugar donde se desarrolló la tragedia un montículo de piedra.

Ministerio de Educación, Cultura y Deporte

Conferencias con nuestro corresponsal

Información de Barcelona

Movimiento del puerto

Vapores entrados:
«Sac VI», de Casablanca.
«Franca Fasio», de Génova.
«G. G. Lafamere», de Orán.
«Magallanes», de Cuba.
«Orania», de Svansia.
«Prisco», de Costanza.
«Conte Rosso», de Buenos Aires.
«Holywell», de Calcuta.
«Hanne», de San Nicolás.
«Infante don Jaime», de Palma.
«Nuevo Lareño», de San Feliu.
«Mónica», de Cannes.
Vapores salidos:
«Arnajone», para Tarragona.
«G. G. Lafamere», para Marsella.
«Conte Rosso», para Génova.
«María R.», para Málaga.
«Holywell», para Valencia.
«Infante don Jaime», para Palma.
«Mónica», para la mar.
«Cervera», para Villa Sanjurjo.

Disgusto entre las alumnas que no conocen el catalán

Reina cierto malestar entre las alumnas que asisten a las clases de la Escuela Superior para la Enseñanza de la Mujer, que sostiene la Diputación, en la cual cursan la carrera de bibliotecarias.

El malestar tiene por base el trastorno profundo que en el régimen de estudios ha causado el nuevo plan de enseñanza, así como la circunstancia de que las clases se den desde ahora en catalán, lo que ha alejado a muchas señoritas que no poseen dicho idioma.

Entre ellas se cuenta una señorita alemana, que cursaba dichas asignaturas con singular aprovechamiento, y que por desconocer el catalán en el grado que se precisa para entender las explicaciones de los profesores, ha tenido que suspender sus estudios.

Esto contribuye a la inquietud que reina entre las alumnas.

Los conflictos obreros

El gobernador interino ha manifestado que, en virtud de haber aceptado los obreros de las fábricas de género de punto de Mataró el acuerdo adoptado ayer entre las representaciones patronal y obrera, ha quedado solucionado el conflicto, y por consecuencia ya no se planteará la huelga que había anunciada para el lunes.

—Para este mismo día tenían anunciada también la huelga los obreros carpinteros de Igualada, pero han diferido el planteamiento de la misma hasta el jueves, atendiendo así a un requerimiento del alcalde, que les ha ofrecido interceder en el asunto.

Un sargento que se suicida

Se ha tenido noticia de un trágico y curioso suceso ocurrido ayer.

Consistió en que como todos los días una sección de 40 hombres sin armas salió del cuartel del Buen Suceso con dirección a la playa para bañarse, sección que iba al mando de un sargento.

Los muchachos llevaban el equipo de ropa para el baño.

Terminado éste, los soldados se disponían a regresar al cuartel, pero el sargento, apellidado Fornes, les ordenó formar y que le siguiesen, llevándoles así hasta el final de la barriada de San Andrés.

Un cabo se adelantó y preguntó:

—¿Puede decirnos dónde vamos?

—A un jefe no se le interpela—replicó.—Regrese al cuartel arrastado.

Y le dió el dinero para que tomase el tranvía.

Este detalle dejó a la compañía más sorprendida todavía.

El sargento les hizo detenerse en el fielato de Moncada, y les dijo:

«Compañeros: Me han privado del amor de una mujer que está guardada entre bayonetas. Es preciso que la libertemos. Cuento con elementos y dinero para ello.»

Esto reveló a los soldados que se trataba de un ataque de enajenación mental.

Seguidamente el sargento trató de tomar el autobús de Atarazanas para que lo condujera con los soldados a Moncada, donde decía que su novia estaba prisionera.

Quiso que los viajeros descendieran del vehículo, pero éstos le convencieron de que mejor era volver a la capital y tomar allí un automóvil directo.

Un corneta logró escapar y comunicó al cuartel por teléfono lo ocurrido.

Salió un oficial, encontrándose a la sección de regreso a mitad de camino.

Al llegar las fuerzas al cuartel, el oficial de guardia llamó al sargento Fornes para interrogarle, y el sargento dijo:

—He proporcionado a las tropas un paseo militar.

—¿No sabe que esas atribuciones sólo las tiene el coronel?

—Yo también soy coronel, y por eso lo he hecho.

—¿Cómo que es usted coronel?

—Desde luego, y en la guerra tenemos la misión de orientar a las tropas.

El oficial no quiso insistir y le hizo ver la responsabilidad que había contraído, indicándole que pasase a la prevención hasta que fuese informado el coronel.

Al pasar ante una ventana, el sargento quiso arrojarse por ella, pero fué sujetado por los compañeros.

Pasó el sargento a la prevención, y a los pocos momentos se oyó una detonación.

Acudieron el oficial de guardia y varios soldados, encontrando en el suelo, bañado en sangre, el cuerpo del sargento.

Se había hecho un disparo en el pecho que le produjo la muerte a los pocos minutos.

El suceso impresionó vivamente.

Hace cosa de un año el sargento Fornes estuvo alojado en una casa de huéspedes, donde entabló relaciones con la hija de la patrona.

Los padres de la muchacha, al ver los avances de estas relaciones, lo invitaron a casarse, pero él se negó, alegando varias razones.

La novia, al conocer la respuesta huyó, y nada se supo ya de ella.

Se cree que esto fué causa de la perturbación del desgraciado sargento.

Esta tarde, a las cinco y media, se ha efectuado el entierro del sargento Manuel Fornes Gil, que se suicidó ayer en el cuartel del Buen Suceso.

Esta mañana había llegado de Castellón, donde reside el padre del infortunado joven, para disponer todo lo concerniente al entierro.

Importantes mejoras en la Universidad

El rector de la Universidad, señor Díaz, ha hecho unas extensas declaraciones, manifestando que, gracias a la persistente labor de la Junta de gobierno de la Universidad y a la ayuda del Estado, muy en breve serán inauguradas en la Universidad importantísimas obras de ampliación y mejoras que a la vez que facilitarán una mayor eficacia de la enseñanza en los centros universitarios, se dotarán de útiles modernos y de una organización más adecuada.

Esta reforma afectará a todas las Facultades incluso la biblioteca, la cual será notablemente ampliada.

El asunto Serrán

El juez especial instructor del sumario Serrán estuvo en la mañana de hoy practicando diligencias, una de éstas fué la confección con el secretario de varias preguntas a diferentes entidades bancarias para que contesten la clase de relaciones que tuvieron con Serrán.

También prestó declaración ante el juez el marqués de Fuentesol, que parece estuvo en relaciones con Serrán en Madrid y en otros puntos.

Estuvo también en el juzgado, prestando declaración, el farmacéutico de Villanueva y Geltrú don Juan Roig, ratificando cuanto manifestó en Madrid.

Alrededor de las tres de la tarde ha terminado su labor la autoridad judicial, continuando los trabajos esta tarde.

Clausura del curso de verano

En el Salón de Actos de la Escuela del Trabajo se celebró esta mañana la clausura del curso de verano para maestros, patrocinado por la Diputación provincial.

En dicha sesión se leyeron varios trabajos, resumiendo las labores del curso de verano por varios maestros, y pronunció un discurso el presidente de la Diputación.

El Derecho civil catalán

Se está procediendo a la impresión del anteproyecto que ha terminado de redactar la Comisión codificardora del Derecho civil catalán y que será sometido a examen de los Colegios de Abogados de Cataluña, Academia de Jurisprudencia y otras corporaciones similares.

Parece que en el seno de la Comisión no existía interés por activar el trabajo; pero gracias al impulso personal del señor Maluquer, se ha terminado.

El anteproyecto consta de 380 artículos, 35 más que el del señor Durán y Bas.

En él figuran leyes antiquísimas, aunque no todas están sancionadas por el legislador.

Se da una gran importancia en Cataluña a este trabajo, porque las intromisiones en el Código civil español en el campo del Derecho catalán, han llegado a un punto que amenaza con unificarlo todo y desaparecer el sistema jurídico de Cataluña.

El plazo de consulta que se ha dado a las diversas corporaciones, termina el día 15 de Septiembre, con objeto de que pueda ser remitido el anteproyecto a Madrid lo antes posible.

De provincias

SUICIDIO

Sevilla.—En el Guadalquivir fué ayer hallado el cadáver de una bellísima joven que se suicidó el viernes.

Se llamaba Cristobalina Vargues, de 20 años de edad, y parece que tenía perturbadas sus facultades mentales.

NOTAS DE FUTBOL

Vitoria.—La directiva del Barcelona trata de llevarse a la pareja de defensas Ciriaco-Quincoces.

Ha ofrecido por el traspaso 30.000 duros en metálico y otras ventajas.

Apesar del volumen de la cifra, los directivos del Alavés no parecen propicios a aceptar la oferta.

DESGRACIA

Santander.—Al intentar cruzar la vía de servicio interior en una fábrica de abonos químicos sita en Mediaño, el obrero Federico Berci fué cogido entre dos vagones, falleciendo poco después en el botiquín de la fábrica.

EL CAMPEONATO ESPAÑOL DE NATACION

San Sebastián.—Con gran animación se están celebrando las pruebas del campeonato español de natación.

El público, numerosísimo, ovaciona a los catalanes que en general son hasta ahora los héroes de la jornada.

En la primera prueba, de 1.500 metros, nado libre, triunfó el catalán Ramón Artigas, del Athletic de Barcelona, superando el record español de distancia.

Desde los primeros momentos Artigas luchó denodadamente con el catalán Gamper, del Club Náutico de Barcelona.

La clasificación de esta prueba fué la siguiente:

Primero. Artigas, 23-22-3/5, superando el record de España en siete segundos.

Segundo. Gamper, 24-56-1/5.

Tercero. Méndez, del Fortuna de San Sebastián, 26-49.

Cuarto. Larrauri, ya bastante alejado de los anteriores.

En la segunda prueba, de 100 metros, nado libre, los catalanes hicieron una carrera espléndida y fueron constantemente aplaudidos.

Triunfó Ricardo Brull, del Athletic de Barcelona, que cubrió el recorrido en 1'7.

Después se clasificó Angel Sabaté, en 1'7 y 2/5.

La prueba de 100 metros, nado libre, femenina, la ganó la señorita Vigo, del Club Náutico de Barcelona, en 1'27 y 2/5.

POR LAS VICTIMAS DE LOS TERREMOTOS DE ITALIA

Toledo.—En la Catedral, con asistencia del Cardenal Primado y autoridades, se celebraron solemnes funerales en sufragio de las víctimas de los últimos terremotos en Italia.

El Cardenal pronunció una oración fúnebre.

Por la tarde se trasladó el doctor Segura en automóvil a Gerona, para asistir a los ejercicios espirituales que se celebrarán en dicha ciudad entre los sacerdotes que forman la Unión Apostólica del Clero.

EN MEMORIA DEL POETA EGUILAZ

Sanlúcar de Barrameda.—Con animación extraordinaria se celebraron las fiestas conmemorativas del primer centenario del nacimiento del poeta Luis Eguilaz.

En la casa Ayuntamiento se organizó una procesión cívica que recorrió las principales calles y llegó hasta la casa donde nació Eguilaz.

Allí fué descubierta una lápida conmemorativa.

A las diez de la noche se celebró en el teatro una velada literaria, a la que asistió la Infanta doña Beatriz de Orleáns.

En primer término se representó la comedia de Eguilaz, "Crepúsculos". Luego se leyeron poesías y finalmente pronunció un brillante discurso el abogado de Sevilla don Manuel Blasco Gardón.

Del extranjero

FALLECIMIENTO

Londres.—El duque de Northumberland, que recientemente fué sometido a una operación quirúrgica, falleció en esta capital en la mañana de ayer.

CHOQUE SANGRIENTO

Berlín.—En un choque registrado ayer entre la Policía y los socialistas nacionales, a la salida de un acto electoral, hubo tres muertos y varios heridos.

La Policía fué recibida a pedradas y tuvo que hacer fuego contra los manifestantes.

LOS INTENTOS DE NAVEGACION AEREA TRASATLANTICA

Nueva York.—El presidente del Banco Nacional y del Comité encargado de estudiar el asunto del tráfico aéreo trasatlántico, declara que se está construyendo un hidroplano con motores Wright para establecer los primeros viajes comerciales con mercadería.

Se cree que el hidroavión partirá a primeros de Octubre, vía Bermudas y Azores, a París.

El regreso lo verificará por la misma ruta.

Irá de primer piloto el teniente naval William Mac Claren; como segundo, la aviadora Beryl Hart.

La mercancía transportada consistirá en postales de recuerdo y correspondencia bancaria.

NUEVA EMPRESA AEREA

Nueva York. — La Panamerican Airways ha comprado todos los créditos de la Nueva York Río Air Line, con todo su equipo aéreo.

Esta vasta nueva organización contará con el más formidable elemento para desarrollar el tráfico aéreo de pasajeros y mercaderías que hasta la fecha se conoce.

Además de las líneas establecidas ya en Norte y Sudamérica, se crearán otras nuevas.

En la actualidad cuenta con 134 aeroplanos y las rutas aéreas representan una extensión de 27.000 millas.

LA SITUACION FINANCIERA EN EL PERU

Lima.—El presidente Leguía ha pedido al Congreso autorización para aplazar hasta después de Agosto la fecha de presentación del proyecto de presupuestos, a causa de la situación financiera.

Lima.—El cambio de la moneda peruana se halla debilitado desde la crisis de Wall Street de 1929.

Ayer descendió a un nivel al que no había llegado nunca.

HACIA UNA SOLUCION

Lille.—La reanudación del trabajo se efectuó ayer con normalidad, sin registrarse incidentes.

También se trabajó ayer en Rubais.

La «Prima de fidelidad», origen aparente de la huelga, será modificada y complacerá seguramente a todos.

UN PERSONAJE

Londres.—Ayer falleció en esta capital el periodista judío Lucien Wols, que fué una de las personalidades diplomáticas más importantes del pueblo judío.

El representó a la comunidad judía en la Sociedad de Naciones en 1919 y obtuvo de Polonia, Rumanía, Checoeslovaquia y Grecia, el reconocimiento del derecho de minorías.

También consiguió que se crease en la Sociedad de Naciones la Alta Comisaría encargada de proteger a los representantes de los distintos países.

ROBO DE JOYAS

Nueva York.—Dos bandidos, armados, asaltaron ayer un automóvil de un joyero, apoderándose de seis estuches con joyas, por valor de dos millones y medio de dólares.

Los malhechores, pistola en mano, invitaron al chófer a que les llevase a las afueras de la población, donde se lanzaron al asalto del automóvil, abandonándolo después de cometido el robo.

LLEGADA DE AVIADORES

Nueva York.—Para participar en la prueba aérea que comenzará mañana han llegado famosos aviadores europeos.

Entre ellos se citan al ganador de la Copa Schneider del año pasado, Atcherley; al capitán Acc, alemán; a italiano Deitro Colomboa, y al francés Marcel Dortee.

EXPULSION

Nueva York.—El ministro de Trabajo ha ordenado la expulsión inmediata de los Estados Unidos de Kosulich, ministro de Yugoeslavia, que fué detenido en el mes de Julio último por usar pasaporte falso.

CARRERA AUTOMOVILISTA

Belfast.—Con extraordinaria animación se celebró la carrera automovilista denominada Tourist Trophy.

El resultado fué el siguiente:

Primero. Nuvolari, italiano, sobre Alfa Romeo 70-86, que cubrió el recorrido en 5 horas, 35 minutos, 20 segundos.

Segundo. Luampari, italiano, sobre Alfa Romero 70-76, en 5-35-36.

Tercero. Varzi, italiano, sobre Alfa Romeo.

Cuarto. Paúl, inglés, sobre Alvi.

Durante la prueba se registraron algunos accidentes.

En plena carrera de un Alfa Romeo, conducido por el inglés Cayedon, se incendió el coche y volcó, resultando lesionado el conductor.

Se registraron otros accidentes, resultando varios heridos, solamente leves.

MANIOBRAS

Praga. — Continúan en la región de Olomac las maniobras de la artillería checoeslovaca.

Estas maniobras terminarán el día 6 de Septiembre, participando en las mismas seis cuerpos de ejército.

UN ASETA GIGANTESCA

Belfort.—Una señora ha encontrado en el campo una seta gigantesca.

Mide un metro de diámetro por 1'50 de altura y pesa 21 kilos.

LAS FUERZAS DE SANDINO

Managua.—En los recientes encuentros entre los partidarios de Sandino y las fuerzas de la guardia nacional nicaragüense, los partidarios de aquél han tenido seis muertos.

COMPLOT DESCUBIERTO

Shanghai. — La policía de Nanking ha descubierto un complot organizado por elementos hostiles al Gobierno, con el fin de volar diversos edificios públicos.

Con este motivo han sido detenidos varios comunistas y algunos estudiantes, al parecer complicados en el complot.

PESQUEROS ESPAÑOLES APRESADOS

Lisboa.—Han sido apresados en aguas de Portugal los pesqueros españoles «Virgen del Carmen» y «Virgen del Rosario», a los que por pescar en aguas de distinta jurisdicción les ha sido impuesta una multa de 9.000 escudos.

EL PLEITO ENTRE TURCOS Y PERSAS

Stambul.—Con motivo de los ataques de los kurdos, el Gobierno de Turquía ha enviado una nota al de Persia.

En ella insiste en que las operaciones que realiza en el monte de Ararha son de legítima defensa y vuelve a decir que no se podrá resolver el pleito si no se practica una revisión de fronteras, con lo que se evitaría la frecuencia de estos conflictos.

Se cree que la cesión del monte Ararha a Turquía y la entrega de la correspondiente compensación, serán cosas que se ventilarán en breve en Teherán.

NOTICIAS CONTRADICTORIAS SOBRE LA CUESTION TURCO-PERSA

Constantinopla.—Ha regresado el ministro de Negocios Extranjeros, después de haber conferenciado con Mustafá Kehamal y el primer ministro Ismet Bajá.

En sus reuniones han tratado de la nota que próximamente enviarán a Persia, para protestar de la conducta seguida por esta nación al no querer prestar su concurso para dominar la insurrección de los kurdos, a pesar de las repetidas invitaciones que le han sido hechas.

En la nota reiteran nuevamente la petición del concurso y en caso contrario, de no ser aceptado, propondrán la conveniencia de la rectificación de fronteras para resolver la cuestión, siempre dentro de las vías diplomáticas.

Moscú.—La embajada persa en Moscú comunica a la prensa que no son exactos los rumores sobre la pretendida invasión de tropas turcas en territorio persa y sobre el envío de una nota amenazadora al Gobierno de Teheran por Turquía.

El Gobierno persa prestó su amistosa concurso al Gobierno turco para solventar los incidentes relativos a los kurdos y las relaciones entre ambos países conservan su carácter amistoso.

SACUDIDAS SISMICAS EN CALABRIA

Roma.—Durante la noche se ha registrado un terremoto en Reggio de Calabria y en otras poblaciones de la región.

En Catanzaro los habitantes han huido.

En Badaloto se han sentido tres sacudidas distintas, que han durado doce segundos.

No se tiene noticia de que haya víctimas.

Varias casas han resultado perjudicadas.

ITALIA EN LAS CARRERAS DEL ULSTER

Roma.—Mussolini ha enviado a los automovilistas Nuvolari y Varzi, que se hallan en Inglaterra con dos pequeños automóviles para tomar parte en la carrera del Ulster, un telegrama en el que les indica que se siente seguro de que lucharán bravamente para defender los colores de la sación italiana, sin apasionamientos y sin abrigar sentimientos extraños de índole personal.

En Belfast nunca se ha visto reunida tan grande cantidad de público.

Todos los hoteles se hallan llenos de gente ansiosa de presenciar las carreras.

AUDIENCIA PONTIFICIA

Ciudad del Vaticano.—El Pontífice ha recibido en audiencia particular a los sacerdotes que asisten a las lecciones preparatorias para maestros de religión de las escuelas de segunda enseñanza, de acuerdo con las instrucciones del oncilio derivadas del acuerdo entre Italia y la Santa Sede.

—

Ciudad del Vaticano.—Esta mañana ha sido ofrecido al Pontífice un gran cuadro representando al Beato Ogilvire, mártir escocés beatificado en Diciembre último. Además del postulante de la causa, monseñor Clapperton, rector del Colegio Escocés, estaban presentes el Arzobispo de Glasgow, varios sacerdotes y algunos escoceses. El cuadro mide cerca de tres metros de alto por más de dos de ancho.

PROXIMA MANIFESTACION AEREA INTERNACIONAL

Bucarest.—El Aeroclub de Rumanía ha fijado el programa de la reunión aérea que se verificará el día 14 de Septiembre en Banesza, bajo la presidencia del Rey, y en la que tomarán parte escuadrillas rumanas, talianas, francesas, españolas, yugoeslavas, checoeslovacas y polacas.

En dicho programa figuran, entre otras demostraciones, la acrobacia y luchas aéreas, como también ejercicios de bombardeo.

Se anuncia que el próximo Congreso de la Federación Internacional Aérea de 1930 se celebrará en Bucarest.

DETENCION DE UNA BANDA DE TERRORISTAS

Belgrado.—La Agencia Avala dice que la Policía ha procedido a la detención de una numerosa banda terrorista, cuyos miembros habían llegado secretamente del extranjero, y que preparaban una serie de atentados contra relevantes personalidades.

La detención ha tenido lugar en Volpovo, localidad situada en las cercanías de Osijek.

En la información llevada a cabo por la Policía ha quedado demostrada la plena culpabilidad de los detenidos, los cuales habían recibido del extranjero numerosas armas y municiones.

También parece que ha quedado demostrado que todos los atentados preparados se habían planeado en un Estado vecino de Yugoeslavia.

LA PRODUCCION DE CERVEZA

Praga.—Durante el mes de Junio último, las cuatrocientas cuarenta y tres fábricas de cerveza que existen en el país, han producido ciento noventa millones de litros, que fueron consumidos en su casi totalidad, por la población nacional.

Durante el primer semestre del año se han consumido en el interior del país quinientos sesenta millones de litros de cerveza, habiéndose exportado solamente diez y ocho millones de litros.

DE MOTORISMO

Ulster.—Es las carreras de automóviles ha ocurrido un incidente, debido a que un coche «Mercedes» era dudoso que reuniera las condiciones exigidas en la prueba.

Aunque hubo tiempo para que se hiciera la modificación de reglamento, exigida al coche, éste fué retirado.

El motorista italiano Remponi, a consecuencia del accidente, ha tenido que dársele ocho puntos de sutura en el menton.

A pesar de ello tiene permiso facultativo para tomar parte en las pruebas de mañana.

Cambios Bolsa Madrid

Francos, 36'20.
Suizos, 179'70.
Belgas, 129'10.
Liras, 48'35.
Libras, 44'95.
Dólares, 9'23.
Marcos oro, 2'20.

Guía del turista

Excursiones por la provincia

JATIVA (a cinco cuartos de hora en ferrocarril).—Antiquísima ciudad que se llamó Saetabis y es patria de Calixto III, de Alejandro IV y del Espagnoleto. Consérvanse en ella inapreciables restos, muchísimas pinturas góticas, la románica iglesia de San Feliu, la Seo y otros templos históricos, el ruinoso y extenso Castillo montaraz, que fué prisión del conde de Urgel, el duque de Calabria y del famoso César Borgia. En el camino admírase el bello espectáculo de los bosques de naranjos y extensas planicies de arroz de Alcira y Carcagente.

LIRIA (a cinco cuartos de hora en ferrocarril).—Fué la antigua ciudad de Edeta, y en sus alrededores se han encontrado muchos restos antiguos. Son notables su iglesia parroquial, su legendario cenobio de San Miguel, y a un kilómetro de distancia el Castillo de Benisanó, en que estuvo aposentado el Rey prisionero Francisco I de Francia. Lo más digno de ser visitado en Liria es la románica iglesia de la Sangre.

SAGUNTO (menos de una hora en ferrocarril).—Conserva aún esta histórica y famosa ciudad muchos preciados restos de su grandeza: muros ciclópeos, Teatro romano, una puerta del Circo, trozos del acueducto, Baños árabes, extenso Castillo con cinco plazas iglesia románica del Salvador, iglesia gótica parroquial, etc. Son dignos de visitarse los Altos Hornos, instalados en el puerto.

TORRENTE (a media hora en tranvía o ferrocarril).—La población es de agradable aspecto. En la plaza Mayor existe un cuadrado torreón que data del tiempo de los árabes, que actualmente sirve de prisión y dependencias del juzgado.

MANISES (a media hora en ferrocarril).—Gran población, limpia y blanca como todas las de la huerta. Hay en ella numerosas fábricas de loza y de mayólica. Se hallan en su término los Depósitos de las aguas potables para la ciudad, a 119 metros sobre el nivel del mar y con 10.000 metros cúbicos de cabida; son aquéllas procedentes del Turia y quedan convenientemente saneadas por los sistemas Puch y Anderson.

BUÑOL, REQUENA Y UTIEL (poco más de dos horas de ferrocarril).—Ofrecen estas poblaciones bastante interés al excursionista; la primera, la Suiza valenciana, por sus agrestes paisajes, cuevas y fuentes famosas; las otras dos por su carácter casi castellano, por sus monumentales templos y por sus típicas costumbres; y el conjunto de la línea por sus variados panoramas del Llano de Cuarte, de Cheste y Chiva, de la Hoya de Buñol y de la fragosa y áspera sierra de Las Cabrillas.

PORTA-COELI (a dos horas de Valencia).—Antiguo monasterio de cartujos, entre frondosos pinares y en sitio amenísimo e inmejorable bajo el punto de vista de la rusticación. Son interesantes sus claustros, aula capitular y su iglesia, con labores de ricos mármoles y buenas pinturas.

EL PUIG (media hora en ferrocarril).—Fué su histórica llanura teatro varias veces de importantes batallas. En la monumental iglesia, que fué convento de mercedarios, guárdanse: la famosa imagen de Nuestra Señora del Puig, el cuerpo del Venerable Padre Jofré, varias reliquias e interesantes pinturas; los góticos sepulcros de don Guillén de Entenza y de los hijos de Roger de Lauria, y los libros del coro, ilustrados por el pintor Nicolás Falcó.

BURJASOT (a 20 minutos en tranvía eléctrico).—Pintoresca población, en la que deben ser visitados la antiquísima y original institución de «Les Sitjes» o silos subterráneos de la ciudad para la guarda del trigo; la iglesia parroquial; la «Dehesa» con el vetusto palacio del Patriarca, y la Granja Escuela de Agricultura provincial. En el camino, la fábrica de cerámica La Ceramo.

LAGO DE LA ALBUFERA (a hora y media de la capital.—Es uno de los más importantes de la Península, por su gran extensión (unos 5 kilómetros de diámetro) y poético aspecto, y por la abundancia de caza y pesca. Está limitado por una frondosa pinada, La Dehesa, que se interpone entre el lago y el mar, y por inmensos campos de arroz, que por todas partes le ensanchan. Hay en él tres muy típicos poblados lacustres, y uno de ellos, El Palmar, constituye una verdadera isla.

Guía del visitante

Museos, monumentos, bibliotecas

MUSEO PROVINCIAL DE BELLAS ARTES.—Situado junto a la iglesia del Carmen. Horas de visita: los domingos y jueves no festivos, de diez a una y media. Entrada pública, mediante el pago de 50 céntimos, todos los días laborables a las mismas horas, y desde las tres de la tarde hasta la puesta del sol. Tranvía más próximo para visitar el Museo, el número 5.

MUSEO PALEONTOLOGICO.—Instalado este magnífico Museo en el antiguo edificio del Almudín. Entrada pública y gratuita todos los días laborables, mediante pase que se da en estas oficinas. Tranvías más próximos para visitar este Museo, los números 1 y 6. (Descender en la plaza de la Constitución).

JARDIN BOTANICO (Situado en la calle de Cuarte, 118).—Entrada mediante pase, que se da en el Rectorado de la Universidad. Tranvía más próximo, el número 7.

VIVEROS MUNICIPALES. Situados en la Alameda (frente al puente del Real).—Entrada pública mediante el pago de 15 céntimos, todos los días laborables, de nueve a una y de tres a cinco. Los domingos por la mañana entrada gratuita. Tranvía más próximo, el número 3 y el especial.

TORRES DE SERRANOS (calle de Serranos).—Entrada pública y gratuita todos los días laborables, de nueve a una (Dirigirse al portero de las Torres). Tranvías los más próximos, los números 1, 5 y 6.

PALACIO DE LA LONJA (Situado en la plaza del Mercado).—Entrada pública y gratuita todos los días laborables, de nueve a dos. Tranvía más próximo, el número 7.

ASOCIACION VALENCIANA DE CARIDAD (calle del Dr. Sanchis Bergón, 37).—Puede visitarse todos los días. Las horas del reparto de la comida son: de ocho a nueve, de doce a trece y de 19 a 20. Tranvía más próximo, el número 5.

MUSEO DE HISTORIA NATURAL DE LA UNIVERSIDAD.—Entrada mediante autorización del rectorado. Tranvía más próximo para visitar este Museo, los números 1 y 2.

BIBLIOTECA DE LA FACULTAD DE MEDICINA (calle de Guillem de Castro, 79).—Entrada pública y gratuita todos los días laborables, de nueve a una. Tranvía más próximo, el número 5.

BIBLITECA DE LA CASA DEL PUEBLO (plaza de Galindo).—Entrada pública y gratuita todos los días laborables, de cinco y media tarde a ocho noche. Tranvías más próximos, los números 1, 2, 7 y 8 (en la parada de Olympia).

PALACIO MUNICIPAL (Está situado en la Alameda, frente al puente del Mar).—Entrada todos los días laborables, de nueve a una, mediante pase que se da en el Fomento del Turismo. Tranvías más próximos para visitarlo, los números 2 y 3.

ARCHIVO MUNICIPAL.—Entrada pública y gratuita todos los días laborables, de diez a una. Tranvías más próximos, los números 1, 2, 7 y 8.

BIBLIOTECA COMPLEMENTARIA DEL CENTRO DE CULTURA VALENCIANA (Situada en la Lonja, entrada por la calle de Cordellats).—Servicio público todos los días laborables, de seis tarde a ocho noche. Tranvía más próximo, el número 7.

MUSEO DE ANATOMIA (Facultad de Medicina, calle de Guillem de Castro, número 79).—Entrada pública y gratuita, solicitando permiso del señor decano. Tranvía más próximo para visitarle, el número 5.

BIBLIOTECA DE LA UNIVERSIDAD (calle de la Nave).—Entrada pública y gratuita todos los días laborables, de diez a una, y los domingos no feriados a las mismas horas. Tranvías más próximos, los números 1 y 2.

BIBLIOTECA DE LA CASA VESTUARIO (Situada en la plaza de la Constitución).—Entrada pública y gratuita todos los días laborables, de cinco y media tarde a once noche. Tranvías más próximos, los números 1 y 6.

BAÑOS DEL ALMIRANTE (Situados en la calle del mismo nombre).—Resulta interesante la visita a estos Baños, que ya existían en el año 1238. Les da ingreso un patio de estilo árabe, con jardín; ésta es la parte moderna, junto con la higiénica instalación de las pilas. De la parte antigua queda la bóveda y una estancia circular con típicos tragaluces poligonales.

Apartado de LAS PROVINCIAS 139

Más de la mitad del público emplea las hojas *Gillette*

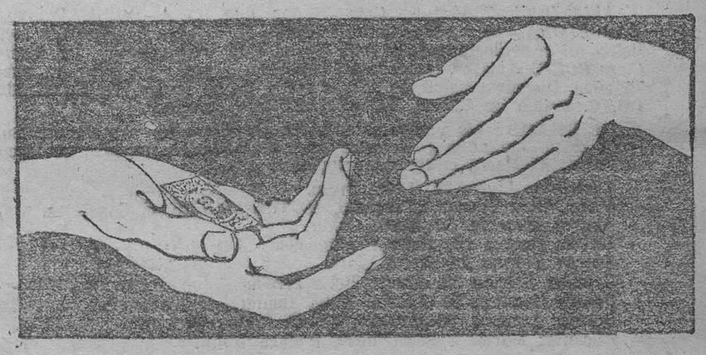

La ilustración de abajo indica el método a seguir en la primera pasada. El mango de la máquina siempre oblicuo con la cara.

UNA investigación llevada a cabo entre más de mil personas ha demostrado la preferencia del público por las hojas Gillette.

Todas las respuestas han sido del tenor siguiente: «Las hojas Gillette duran más tiempo, son más suaves y afeitan mejor.»

No es extraña esta preferencia. El procedimiento de fabricación Gillette seguido desde hace muchos años y el empleo del acero más fino del mundo, explican esta superioridad.

Ni una sola hoja es defectuosa. Todas las Gillette son minuciosamente examinadas antes de su venta. Compre hoy mismo un paquete.

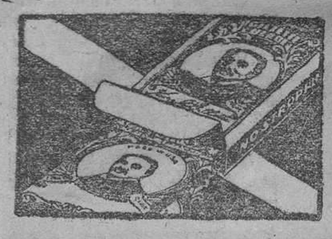

Gillette

Gillette

S. A. Gillette—Barcelona

Ministerio de Educación, Cultura y Deporte

SPORT

NOTAS de mi BLOK

El Español ha matado la gallina de los huevos de oro con el traspaso de Zamora al Real Madrid.

Zamora era todo el Español. Gracias a Zamora y otro poco a Greenwell, el Español ha llegado a campeón de España, ilusión que venían acariciando desde hace muchos años.

Sin ninguno de los dos el Español se deshinchará y volverá a ser el Club de otros años. Uno más en el campeonato de su región... si el milagro no surge.

Esta cantidad que cobra el Español por el traspaso de su mejor elemento, no servirá para nada. Para tapar agujeros, y si con Zamora el Club realista ha cerrado con déficit su temporada, el mismo plan le espera. A menos que licencie a todos los jugadores caros y se someta a un estrecho y rabioso tren económico.

Y lo que vaya ahorrando por un lado lo perderá en importancia deportiva por otro.

—

Ya se habla en la prensa catalana de que el Club atraviesa crisis. Se habla de disoluciones y otros fieros males. No creemos que lleguen a tanto las cosas.

Se tirará esta nueva temporada, y en la nueva es cuando vendrá la liquidación más o menos total, según como les haya ido en esta feria deportiva.

—

El Madrid, como un nuevo rico cualquiera, se le ha puesto entre ceja y ceja ser campeón de España y pasar de finalista. Para ello no ha reparado en gastos.

Miles de duros ha costado la adquisición de Zamora—algo se habrá exagerado, y hay que tener en cuenta que ide dineros y de bondad, la mitad de la mitad».

Pero no es para envidiada la suerte del Madrid. No quisiéramos tener que pagar su nónima, ni sufrir sus disgustos.

No es el traspaso lo más importante. Ahora vendrán las imposiciones de los demás ases, que no querrán quedarse muy por debajo del guardameta nacional. No es que valgan tanto, pero los jugadores para pedir se consideran tan buenos como el mejor. Aunque para jugar no sigan la misma proporción.

—

¿Tener a Zamora es tener el campeonato de España y el de Liga? No lo creemos.

Con Zamora el Español, después de varios años, pudo serlo una vez sola.

Sin Zamora, el Barcelona, el Athletic de Bilbao, lo han sido, especialmente el primero, diferentes veces.

El Real Madrid es un Club rico; está bien que se gaste el dinero. Cada cual se gasta lo que tiene.

Pero todos los Clubs no deben seguir ese ejemplo.

—

Aquí en Valencia, hemos de hacerlo resaltar con cierta complacencia, se van abriendo los ojos a la realidad.

El Valencia, por ejemplo—citamos el Valencia, porque es el Club de más potencialidad,—este año no se ha metido en libros de caballería. Quizás muchos censuren a la directiva porque no han corrido Ceca y Meca en busca de jugadores de relumbrón.

Nosotros, no. Al contrario. Estimamos justo el criterio de mantener el cuadro existente y rellenar huecos con elementos de segundo orden. De los que prometen y cuestan barato. Ese es el camino.

Y aun es más de elogiar la política de hacerlos. El tercer equipo de Fibver.

He aquí el vivero. Si los discípulos del que fué gran medio centro del Sparta, salen al maestro, el Valencia tiene ya materia prima para llenar sus cuadros sin grandes desembolsos, que muchas veces, casi siempre, según hemos visto en la práctica, no están en relación con los rendimientos.

SINCERATOR

FUTBOL

Traspasos, ficherías y armas al hombro

Lo de López, del Real Madrid al Valencia, ha quedado en agua de borrajas.

Después de las gestiones realizadas, y cuando se contaba con la conformidad del Club y del jugador, éste ha decidido quedarse en Canarias, donde se encuentra actualmente.

Estas son las noticias que hay hoy.

Mañana Dios dirá.

—

Regresó de Barcelona el directivo levantino señor Gallart con algunas piezas en el morral.

Ya veremos de quién o de quiénes se trata.

—

Pitarch, el entusiasta exterior derecha del Onda, firmó ayer ficha por el Castellón, con carácter profesional.

—

A últimos de éste llegará a Madrid Lippo Hertza, el entrenador del Club aspirante a los títulos por partida doble.

Con Hertza vendrá un famoso delantero centro húngaro, que sustituirá a Rubio en los partidos no oficiales, ya que en los de campeonato su condición de extranjero no permitirá que Rubio pueda ser sustituído.

—

Valderrama se ha ofrecido al Athletic para firmar contrato en las condiciones que se determinen, una vez que haya estado un período de tiempo a cala y a prueba.

—

El sustituto de Zamora en el Español será Aznar, de quien uno de los directivos españolistas ha dicho que es uno de los mejores porteros con que puede contar el Club catalán.

Tal directivo ha dicho que el Madrid quería, por 30.000 pesetas, a Aznar antes de entrar en negociaciones con Zamora. Pero el Español solicitaba Rubio y Esparza por Aznar. Y no hubo solución.

¿Se podrá jugar en Chamartín?

Se asegura en los círculos deportivos que en el campo de Chamartín no se permitirá ningún espectáculo por no reunir todas las condiciones exigidas por la ley de espectáculos.

Un campeonato mancomunado con Aragón

Gana cada vez más terreno la idea lanzada en la última Asamblea regional de jugar en la temporada 1931-32 el campeonato regional mancomunadamente con Aragón.

En este caso, de llegarse a un definitivo acuerdo con la Federación Aragonesa, quedaría estipulado que los dos últimos Clubs madrileños en la clasificación del próximo torneo regional en la Centro descenderían de categoría.

De esta forma el campeonato mancomunado sería jugado por cuatro Clubs madrileños y dos aragoneses.

Campo de Vallejo

Esta tarde, a las tres en punto, tendrá lugar un partido de fútbol entre los equipos Colo Colo y los Tigres, en la que se disputarán un precioso trofeo.

Las entradas de este partido también serán válidas para presenciar la carrera nacional de 80 kilómetros, que empezará a las 4'15 de la tarde.

NATACION

EL CONCURSO MARITIMO DE CULLERA

Tendrá lugar, según hemos venido anunciado, esta mañana en la pintoresca playa de Cullera, la cual se verá repleta de público que desde Valencia y demás pueblos ribereños, asistirá a presenciar el estupendo programa.

Paco Ortiz dará con su exhibición la nota más estética del festival, habiendo despertado su actuación el extraordinario interés de la cosa desconocida, pero que se adivina, magnífica.

En las pruebas de natación se entablarán unas rudísimas competencias para la disputa de la supremacía, entre los representantes de Valencia, Cullera y Alcira, que ya otras veces sostuvieron estas duras batallas deportivas.

Pero la llegada de Emilio Roggen, «caballero» de su frágil embarcación, será el momento de más emoción de todo el festival, preparándosele un recibimiento apoteósico por la colonia veraniega de Cullera y Faro de la misma ciudad.

Como prevención y por si necesitase alguna ayuda durante su marcha el campeón valenciano, con el mejor acierto ha dispuesto el señor comandante de Marina siga su ruta, pero manteniéndose a distancia, una de las embarcaciones de que dispone la Comandancia.

PELOTA

Jai Alai

Hoy, a las cuatro de la tarde, tres interesantes partidos de pelota, a 30 tantos:

Primero. Rubio y Gómez contra Jaime e Ibáñez.

Segundo. Seguí y Asensio contra Llopis y Molina.

Tercero. Viadel y Torró contra Clemente y Romero.

CICLISMO

GRAN CARRERA NACIONAL DE 80 KILOMETROS A LA AMERICANA

En Vallejo

Esta tarde, a las cuatro y cuarto, tendrá lugar esta gran carrera en la que los equipos Juan Bautista Lloréns-Emilio Ibáñez, Elviro Rodríguez-Nicolau de Palma y Telmo García-Manuel López, de Madrid, rendirán su máximo rendimiento para salir vencedores natos.

Nunca carrera alguna despertó tanto entusiasmo en la Peña Ciclista y público en general.

La formidable carrera celebrada hace quince días, en la que se reveló como el corredor más en forma, y que se llama Elviro Rodríguez, ha hecho para que el ciclismo en nuestra región tome gran incremento.

Este corredor, juntamente con Nilocau, de Palma de Mallorca, el que está pletórico de facultades, ganaron la carrera en forma brillante, no perdiendo su entusiasmo ante el equipo formado por Lloréns y el campeón Emilio Ibáñez, los cuales esperan con ganas la carrera de esta tarde para sacarse la espina y demostrar ante el público valenciano que son los dos corredores de más «pour sang» que cuenta nuestra región.

Ante estos equipos se presentarán con ganas de lucha otros corredores de no menos forma, como son los campeones de Castilla, Telmo García y Manuel López, ambos de Madrid; Soler, de Villarreal, campeón regional de fondo; Rotglá, de Nules, otro corredor que promete; el rápido José Pérez, el batallador héroe de la Primera Vuelta a Levante; Antonio Escuriet, Luis Sanchis, de Moncada; el resistente Manuel Martínez; Santandreu, de Palma; Ferris, que cada día demuestra más su clase; Manuel Falcó, que hace unas temporadas no corría en el velódromo y que hoy se encuentra en forma igual cuando su juventud, y que quiere demostrar a la gran pléyade de sus admiradores que aún le queda clase para deleitarles en sus sprints emocionantes; en fin, otros corredores hasta completar los ocho equipos, entre los que está lo mejor de nuestra región.

ATLETISMO

LOS PRIMEROS CHISPAZOS DE LOS PROXIMOS CAMPEONATOS

Producto de los entrenes que se han verificado estas últimas semanas en el campo de Mestalla, por los atletas del Valencia, se ha llegado ya a la formación definitiva del equipo de sprinters que defenderán al Club merengue en los próximos campeonatos de atletismo en las pruebas de velocidad pura, media velocidad y concursos.

Dichos defenders son:

Alós, Alfonso.
Bayo, Mariano.
Bartle, Guillermo.
España, Juan de
Ferrando, José.
Jordán, Julio.
Lázaro, José.
Montaner, José.
Sahuquillo, Vicente.
Sanz, Joaquín.
Segovia, Fernando.

Por el alto espíritu deportivo que han demostrado y por los tiempos y marcas conseguidos, cabe esperar una actuación, si no victoriosa, por lo menos digna de aplauso; así lo ha hecho constar su preparador Juan de España a la junta de gobierno de su Club, en el informe elevado a la misma; confiamos decir otro tanto de los atletas de medio fondo, y esperar sus resultados con mayor tranquilidad por los nombres que integran este equipo, ya que los anteriormente nombrados son nuevos en su mayoría y debutan en estas lides campeónicas.

El preparador de los de medio fondo, Luis Archelós, confía hacer lo propio en su grupo un día de estos.

Estos mismos atletas serán los que mañana domingo, a las nueve, y en el campo de Mestalla, harán un entreno general y de conjunto para dar los últimos toques a su «puesta a punto».

Sirva esta nota de aviso a los interesados.

PUBLICACIONES

«ROSAS Y ESPINAS»

Es precioso el número que acaba de publicarse en texto y en grabados. La plana central dedicada a la Asunción con la escultura de Montañés y el cuadro en color de Fray Angélico, es muy evocadora. Hay pergaminos artísticos, joyas del arte y actualidad.

El texto está avalorado con hermosos artículos de Curro Verger, Sarthou Carreres, P. Redal, Sandoval, M. Rosamos, M. Español, Fray Luis de Aragón, etc.

—

«LA MUJER EN SU CASA»

El número de Agosto de la acreditada revista mensual de labores, modas, trabajos artísticos, etc., titulada *La Mujer en su Casa*, contiene:

Veinte modelos de labores a mano y a máquina, muchos de ellos dibujado a tamaño natural en la hoja suplemento, cuatro preciosas mantelerías, cinco elegantes camisones y siete gorras de dormir; últimos modelos, veinticinco diversos figurines para señoras y niños; de mañana, tarde y noche, una lección para hacer un bonito sweater y falda a punto de media, otra lección de corte y confección de una marinera para niños, varias ideas para amueblar con gusto la casa con un precioso pedestal biblioteca de madera, teñida, con las indicaciones precisas para demarquinarle con estaño y decorarlo con el tarso; un artículo sobre «La delgadez y la obesidad»; notas interesantes sobre conocimientos útiles; Higiene, Belleza y Arte culinario; la continuación de la fina novela de G. Martínez Sierra, «Pascua Florida»; Correspondencia, y, por último, Bibliografía.

Pida hoy mismo el interesantísimo número de Agosto de *La Mujer en su Casa*. Envíe una peseta en sellos a la Editorial Bailly-Bailliere, Núñez de Balboa, 21, Madrid, y lo recibirá por el correo.

V. Barberá Masip
FOTÓGRAFO
Trabajos a domicilio, retratos, vistas interiores y ampliaciones
Paz, 5, bajo - Teléfono 12.023

REUMA - GOTA - CIATICA
ARTRITISMO, se cura usando
REUMATIL
VENTA EN FARMACIAS Y CALLE PALAU, 11, FARMACIA

HERNIADO

Cuídese usted racionalmente

Personas eminentes y numerosos médicos han comprobado por sí mismos que, con las *aplicaciones* C. A. BOER, se obtiene una reducción progresiva y definitiva de la HERNIA. Estas aplicaciones son hechas especialmente de acuerdo con las características que presenta cada HERNIA, descartando inmediatamente todo *peligro de estrangulación*, sin alterar en nada la vida normal del paciente. Los Aparatos C. A. BOER obligan suavemente a que los intestinos ocupen su lugar en el abdomen, y al quedar libres las paredes lesionadas, la naturaleza cumple su misión reparadora, fortalece los tejidos y termina con la *desaparición radical de la* HERNIA. Prueba convincente de ello son los testimonios públicos de miles de personas, a quienes, como a las que abajo firman, ha devuelto la salud el Método C. A. BOER.

CASTEJON, 16 de Agosto de 1930. Señor don C. A. BOER, Pelayo, 60, BARCELONA. Muy señor mío: Le dirijo la presente para recomendarle al dador y al propio tiempo le manifiesto que estoy siempre muy satisfecho del efecto excelente de sus aparatos, pues *después de cinco años que me desapareció la hernia*, y aún cuando continuamente hago trabajos pesados, *no* se me ha reproducido, por cuyo motivo le autorizo para publicar la presente carta. Quedando de usted atento y s. s. q. e. s. m., ALEJANDRO ATIENZA, calle San José, número 61, CASTEJON.

ALMAZORA, 7 de Julio 1930.—Señor don C. A. BOER, Pelayo, 60, BARCELONA.—Muy señor mío: Después de 40 años de herniado le participo mi restablecimiento y muy agradecido recomendaré los *aparatos C. A. BOER*, a los cuales *debo mi curación*, a pesar de tener ya más de 75 años. Disponga usted de esta carta y de su amigo, VICENTE ARTERO, C. Primo de Rivera, 77, ALMAZORA (Castellón).

HERNIADO: No vacile usted más, perpetuando su malestar. Su interés exige cuidados racionales para su HERNIA. Déseles usted cuanto antes. Visite al eminente ortopédico en:

Castellón: Lunes 25, Hotel Suizo.
VALENCIA: Martes 26 Agosto, HOTEL INGLES, c. Canalejas.
Alcira: Miércoles 27, Hotel Colón.
Játiva: Jueves 28, Hotel Español etc.
Sueca: Viernes 29, Hotel Flors.
Gandía: Sábado 30, Fonda Ferrocarril.
Denia: Domingo 31 Agosto, Hotel Comercio.
Benisa: Lunes 1 Septiembre, Fonda Comercio.
Alicante: Martes 2 Septiembre, Palace Hotel.

C. A. BOER, Especialista Herniario, Pelayo, 60, BARCELONA.

Balneario de Bellús

(PROVINCIA DE VALENCIA)
AGUAS MINEROMEDICINALES
Acratotermas - Bicarbonatadas - Litínicas - Radioactivas
Sin rival para la curación del ARTRITISMO, REUMA, GOTA

Temporada oficial: 1.° de Junio a 31 de Octubre
TELEFONO 1 (Central de Guadasequies) y enlazado con la interurbana

Informes y folletos, en Valencia, Embajador Vich, 1; teléfono 10.728, y al señor administrador, en el Balneario

Tiene este establecimiento habitaciones de hotel, con agua corriente, luz eléctrica y teléfonos interiores.

También hay casitas independientes para familias que quieran cocinarse por su cuenta, y están dotadas de todos los utensilios necesarios, teniendo, además, agua corriente, cocina económica y waters.

Hay pinar y parque propiedad del establecimiento, como capilla, garage, estanco, casino, teatro, estafeta de Correos con sus servicios necesarios, telégrafos y teléfono, y servicios de autos en la estación de Benigánim a todos los trenes y para excursiones a precios convencionales. Diariamente salen autobuses de Valencia al Balneario y viceversa. Horas de salida de Valencia, a las 15'30 y 16, y del Balneario, a las 6'45. Punto de parada en Valencia, calle de Játiva, frente al bar Valencia.

LOS "OCHO" DE STUDEBAKER

PROBADOS SOBRE MILLARES DE MILLAS...
APROBADOS POR MILLARES DE PROPIETARIOS

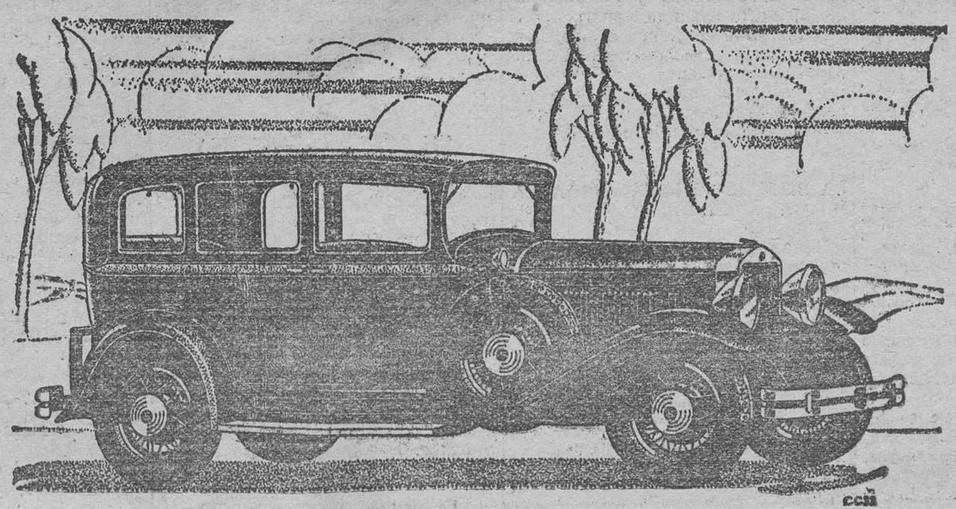

MÁS de veinte nuevos ocho cilindros han sido introducidos precipitadamente en las recientes Exposiciones Internacionales del Motor, para atender la demanda de los compradores, que piden el poder y la suavidad del ocho cilindros.

Hace tres años, Studebaker introdujo "ochos" económicos al precio de "seises". Estos Presidente, Comandante y Dictador "Ocho" han ganado a Studebaker más *records* oficiales de *performance* que los que posee ningún otro coche.

¿Desea usted un tiempo-probado, un económico campeón "ocho"? Usted desea un "Studebaker", construído por el constructor de "ochos" que va a la cabeza y que tiene en su haber 78 años de experiencia de fabricación.

"Podeis comprar estos coches con vuestras rentas, sin tocar a vuestro capital".

Agente para Valencia, Castellon y Albacete
Luiz VELASQUEZ TASSO
D. Juan de Austria 32
VALENCIA.

D-4 x 6.30

Balneario La Puda de Montserrat

15 Junio 15 Octubre
(Una hora de Barcelona)

Cura termal sulfurosa radio-activa. Afecciones herpéticas, piel, artritismo, reuma, escrofulosis, avariosis. Pensión Hotel de 13 a 21 pesetas. INFORMACION Y ENCARGOS: Don José Viguer, San Cristóbal, 7, Valencia, y Administrador del Balneario.

Nuevo Servicio de Cabotaje de la Compañía Naviera Sota y Aznar de Bilbao

Servicio rápido semanal para Andalucía y Norte
(Salidas fijas todos los sábados)

Moto Nave **Axpe-Mendi**
saldrá de Valencia el sábado 30 de Agosto para Alicante, Almería, Málaga, Sevilla, Cádiz, Vigo, Villagarcía, Coruña, Musel, Santander, Bilbao y Pasajes.

Servicio corriente para Andalucía y Norte
(Salidas fijas cada tres semanas)

Moto nave **Artiba-Mendi**
saldrá de Valencia el viernes día 29 Agosto para Alicante, Cartagena, Aguilas, Motril, Algeciras, Málaga, Cádiz, Huelva, Sevilla, Bonanza, Vigo, Villagarcía, Coruña, Ferrol, Musel, Santander, Bilbao y Pasajes.

En ambos servicios se admite carga además, con conocimiento directo, para Tapia, Luarca, Navia, San Esteban de Pravia, Vegadeo, Rivadeo, Foz y Vivero, con transbordo en Santander; se admite carga, con conocimiento directo para Ayamonte, Isla Cristina y Villarreal de San Antonio, con transbordo en Huelva; y para Villa Sanjurjo, con transbordo en Málaga.

Consignatarios en Valencia: FERRER PESET, S. A., Muelle, 10 y 11, GRAO-VALENCIA. Teléfonos 30903 y 30.09.

Subasta

El día 3 de Septiembre a las 12 de la mañana y en la notaría de don Mario Aristoy, calle del Mar, número 26 y con la intervención del corredor de fincas colegiado don Francisco Muñoz Casaní, que tiene su despacho en la calle del Gobernador Viejo, 3 principal; la finca siguiente:

Una casa en Pueblo Nuevo del Mar, calle de la Libertad, número 287, que se compone de planta baja con puertas a la citada calle de la Libertad y a la de Capdepont y un piso alto con escalera interior. Tiene de superficie: Ciento cincuenta metros setenta y siete centímetros cuadrados. Lindante por la derecha con doña Encarnación Marqués y por la izquierda con herederos de don Manuel Giner

La titulación y pliego de condiciones por que se ha de regir esta subasta, están de manifiesto en la citada notaría y el corredor dará cuantos antecedentes se deseen en su despacho de 9 a 2. Teléfono número 13.934.

Nota: Esta casa sale a la subasta con la ganga de 14.000 pesetas al alza.

Se alquila

por 90 pesetas mensuales, un segundo piso con 5 habitaciones muy ventiladas.

Calle Juristas, número 5.

Por 18 duros

mensuales agua incluída, alquilo espacioso piso principal con patio y portería, en Maldonado, 28.

Practicantes

Se vende una droguería muy bien surtida de especialidades farmacéuticas; no habiendo farmacia, en un pueblo cerca de Valencia; habiendo vacante una Titular de Practicante con 450 pesetas, más el 50 por 100 de la de Comadrona. Razón: Pelayo, número 6, primero, Señora Mercedes.

Se alquila

En la calle de Francisco Sempere número 4 y finca monumental, se alquila un entresuelo con cuarto de baño y galería espaciosa, y un principal, también con cuarto de baño, teléfono y ascensor; junto a los tanvías números 6 y 7.

Se alquila o vende

un chalet en Benimámet con riquísima y abundante agua y los muebles, propio para la casa media, una máquina Singer industrial y familiar; puede bordar. Se dará todo muy económico.

Razón: Calle del Mar, número 47, entresuelo.

En Sarrión

se alquilan dos chalets de construcción moderna, amueblados y con instalación de luz eléctrica, junto a la mejor fuente del pueblo. Razón: Doctor Campos, Lauria, 2, Valencia.

Roma a la vista

De venta en esta Administración

Ministerio de Educación, Cultura y Deporte

PAGINA DE LA MUJER

Crónica femenina

Los Concursos de belleza

París, Agosto de 1930.

Esta iniciativa de los Concursos de belleza internacionales—gestada en la Patria del Tío Sam con una finalidad mercantil: la atracción de forasteros a las playas en que se celebran, y adaptada en Europa por un avispado periodista parisiense, como un recurso para que hablen de él,—que ha tenido la fortuna de ser bien acogida en casi todas las naciones del mundo, es objeto de toda suerte de censuras y al mismo tiempo de las mayores alabanzas. Los detractores de tales concursos sostienen que solamente sirven para desmoralizar a las mujeres que en ellos toman parte y para causar la desgracia irremediable de las elegidas como reinas.

Los defensores, por su parte, afirman que eso era cierto cuando los concursos de belleza, en su forma anterior—más decente, por cierto, que la actual—estaban limitados a París, que todos los años elegía la Reina de los Mercados. Por regla general esta reina era una buena muchacha de su casa, de honestas costumbres y de condición muchas veces humilde, y al gozar de rápida y breve celebridad, ponía se en evidencia ante un número de individuos que se sentían atraídos por su belleza y que la hacían objeto de innumerables tentaciones. Por regla general, la pobrecilla sucumbía a ellas y venía a aumentar el número de las desgraciadas que desean conquistar rápidamente la riqueza y todas las ventajas que suponen trae aparejada.

Admitamos que eso sea así, y que precisamente la multiplicación de estos concursos les ha quitado todo peligro, lo que es mucho decir. Según esas teorías conciliadoras del desnudo y la moral, abundan tanto las muchachas lindas ascendidas a la categoría de reinas de carnaval, no ya representativos de un país, sino de una ciudad, de un barrio y hasta de un oficio, que la tal majestad ha perdido todo el interés que antes tenía, puesto que no constituye sino una excepción muy relativa. Admitámoslo, pero con ciertas reservas.

Es verdad que ahora las reinas y su corte de honor no alcanzan mayor celebridad de la que puede proporcionarles la publicación de la correspondiente fotografía en una revista ilustrada y acaso un baile dado en su homenaje, donde las elegidas alcanzan las mismas distinciones que otras bellas muchachas que no han tomado parte en los concursos. Y también es cierto que aún entre las reinas de la belleza del mundo, el fin de su aventura suele ser más modesto, como, por ejemplo, en el caso de Miss Hungría, que fué después Miss Europa, casada hoy con un rico industrial de su país.

Por otra parte, es de esperar que la vulgarización de esos concursos termine por fin con estas exhibiciones cursis y manidas, cuyos resultados carecen de todo valor. Una vez manifestamos a un Jurado nuestra extrañeza de que hubiesen elegido reina a una muchacha que no tenía nada de particular, y recibimos la curiosa respuesta de que no se había presentado ninguna otra concursante mejor. En efecto, a veces resultan elegidos muchachas que carecen de condiciones para ello, procediendo el Jurado por eliminación.

Pero la gente transige con el convencionalismo de «la más bella», y aunque los tales concursos no sirven para otra cosa que para organizar fiestas y para halagar la vanidad o fomentar los intereses de varios señores, la generalidad lo admite como un nuevo motivo de diversión.

No falta quien atribuye a estos certámenes virtudes estimulantes del desarrollo de la belleza humana, pero realmente nos parece esto muy discutible. Ello equivaldría a admitir que las carreras de caballo sirven, como pretenden, para el fomento de la raza caballar—y perdonen la comparación.

Afortunadamente, gracias a su difusión, estos concursos, degradantes para la especie humana, han perdido ya todo carácter peligroso o pecaminoso. No tienen, fuera de Galveston y de París, ni el mérito de la originalidad. Es una fiesta insulsa y chabacana más, y, como el Carnaval, muere por sí sola, carente de interés, de finalidad y de sentido humano.

El gusto femenino

En los perfumes

Cerca de un hombre pasa una mujer. El, que iba distraído y preocupado, y con los ojos puestos en el suelo, no vió si ella es rubia o trigueña, ni si tiene los ojos negros o azules.

Pero de repente y no bien se han cruzado, un perfume agradable se esparce tras ella, domeñando, como por ensalmo, la alteración del transeúnte absorto. Involuntariamente piensa que le ha rozado un ser misterioso, del cual, sin embargo, conoce algo exquisito: el perfume.

Saber perfumarse es un arte delicado, más difícil aún que el de saber vestirse. Para esto no hay reglas y cada mujer obrará según su gusto, teniendo sus predilecciones o mezclando por sí misma y en prudentes dosis perfumes diferentes. Todos los caprichos, todos los atrevimientos son permitidos, pero el tacto y la prudencia aconseja evitar los perfumes demasiado violentos, a los que un rápido apretón de manos basta para dejar una larga huella.

La mujer coqueta que gusta conocer todos los detalles que realzan sus encantos sabrá, además, que el perfume es como un envoltorio, y que el medio más hábil de perfumarse es el de aromar las ropas por su reverso y especialmente la parte inferior de las faldas, con ayuda de un pulverizador. De este modo sólo llega al olfato de las personas que se acerquen una especie de "olor velado". Al andar, los volantes de las faldas desprenderán en su vaivén un perfume exquisito, cual si las flores se abriesen bajo sus pies.

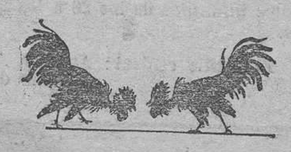

Opinión del cuerpo médico en varios casos

Los médicos han apreciado siempre mucho las Píldoras Pink, reconociendo la perfecta preparación de las mismas y su poderosa eficacia contra los numerosos padecimientos originados por el empobrecimiento de la sangre y la debilidad del sistema nervioso: «medicamento cómodo y siempre bien soportado», tal es, de una manera general, el juicio que de las Píldoras Pink forman los médicos.

El doctor don Juan Civit Bellfort, que habita en Barcelona, Provenza, 209, ha recetado con frecuencia este tan excelente medicamento, y siempre ha obtenido el mejor éxito. He aquí lo que dice:

«He obtenido brillantes resultados con las Píldoras Pink en todos los casos en que me pareció indicado su empleo, especialmente en las diversas formas de retrasos menstruales y de aminorreas, en los cuales los resultados han sido verdaderamente sorprendentes.»

Las Píldoras Pink responden en todos conceptos a las necesidades de los organismos debilitados y constituyen un medicamento de eficacia demostradísima contra la anemia, neurastenia, debilidad general, dolores de estómago, alteraciones del crecimiento, edad crítica, dolores de cabeza, agotamiento nervioso, irregularidad del menstruo, convalecencia.

Las Píldoras Pink se hallan de venta en todas las farmacias, al precio de cuatro pesetas la caja.

DE COCINA

PESCADOS

El bacalao a la vizcaína se hace del siguiente modo: póngase en remojo, hágase pedazos y échesele a hervir; entre tanto se asarán unos tomates y desharán en un plato después de pelados; rehóguese luego en aceite basta cebolla picada, y cuando aún no haya tomado color se añadirán los tomates deshechos. Esto efectuado, se pondrá el bacalao en una cazuela, echándole encima el tomate y la cebolla con el aceite, dejándole todo a fuego lento hasta que esté bien cocido. Es preciso moverlo de vez en cuando, a fin de que el bacalao absorba la salsa. El besugo guisado se hace friendo en una cazuela con aceite cebolla bien picada y poniendo en ella el besugo dividido en trozos; después se molerán en el almirez cortezas de pan tostado, añadiéndoles la cebolla de la cazuela y un poco de perejil, hasta que se forme una masilla. Esta salsa se liquidará con un poco de caldo echándola luego sobre el besugo, el que puede sazonarse con zumo de limón. Para escabechar la merluza se fríe en aceite partida en rajas de media pulgada de gruesas; frías éstas se echarán en una olla sin bañar, la cual se llenará de agua y vinagre bueno en partes iguales, añadiéndole hojas de laurel verde y limón partido en rodajas. A las veinticuatro horas puede ya servirse, o dejarla en conserva. Las truchas con limón se preparan cociéndolas después de limpias y rociándolas luego con el zumo de aquel fruto y un poco de pimienta. Nada decimos de los demás pescados, porque todos, por lo común, se hacen del mismo modo.

SALSA LIGADA

Amásese manteca de vaca con harina, póngase en la cacerola con medio vaso de agua, caliéntese, menéándola siempre y exprímase en ella un limón al tiempo de usarla.

BANDAS DE BIZCOCHO A LA TOLEDANA

Córtense unas tiras de bizcocho de plancha, de unos treinta centímetros de largo por ocho de ancho; cúbrase la parte superior de mazapán, y sobre éste se colocan huevos hilados; póngase un hierro al fuego, y una vez esté candente se pasa por encima del huevo hilado para darle color tostado.

HUEVOS CON TOMATE A LA ANDALUZA

En buen aceite andaluz se fríen mucho los tomates, bien mondados. Se sazona y se deja reducir de mitad la salsa.

En aceite también se fríe un par de huevos a la española, blandos por dentro y tostados por sus bordes.

Se sirven en un plato con la salsa del tomate al lado.

MANTECADAS DE CASTILLA

Amásense perfectamente una libra de harina, otra de azúcar blanco y media de manteca, añadiendo un poco de aguardiente, y dejando reposar la masa por espacio de una hora; después se extenderá con el rodillo dejándola un grueso conveniente, y se formarán los bollos redondos, cuadrados o como se quiera, metiéndolos a cocer en el horno por espacio de diez o doce minutos.

PARA CONSERVAR LAS CIRUELAS

Pónganse en el baño maría hasta que hayan dado algunos hervores; luego se añadirá una onza de azúcar por cada libra de fruta, dejándolas en maceración por espacio de algunas horas antes de embotellarlas; a las ciruelas claudias se les quitarán los huesos antes de hacer esta operación.

PATO CON NABOS

Entero o partido, y después de limpio, se rehoga en manteca con un poco de harina; luego se echa caldo y vino por partes iguales, hierbas aromáticas, sal y pimienta. Cuando está a medio pasar, se echan nabos rehogados en manteca y de buen color, se desengrasa, se deja menguar la salsa y se sirve.

PERDICES A LA BARCELONESA

Bien limpias y untadas de manteca se sobreasan en parrillas; luego se ponen en una cazuela con perejil, pimienta, sal, aceite crudo, hojas de laurel, unas ruedas de limón o naranja, ajos machacados y caldo que las cubra; cuando estén cocidas, se apartan, y por cada ave, se pone una yema de huevo batida.

COSAS UTILES

MANTECADO DE FRAMBUESA

Se machaca una libra de azúcar y un poco de vainilla, a los que se añade un cuartillo de puré de frambuesa pasado por cedazo. Después se añade un cuartillo de nata fresca, que se mezcla completamente, y se hiela como de costumbre.

PARA LIMPIAR LOS PEINES

Para limpiar los peines de marfil y los mangos de los cepillos, basta frotarlos con una esponja fina, empapada en agua oxigenada muy debilitada, y atemperada con agua tibia.

LOS ROSALES

Los rosales de té florecen durante los meses de verano y otoño. En las temporadas de frío necesitan un montoncito de abono sobre las raíces, que abrigue, además, la base de la planta.

PARA LIMPIAR LOS TEJIDOS DE SEDA

Los medios que se emplean para limpiar los rasos, los tafetanes, los damascos para muebles y otros, como los tejidos dorados, consisten en frotarlos con esencia de trementina para quitar las manchas de grasa, y luego frotar los fondos blancos con jabón, y los colorados con hiel de buey o yema de huevo.

Los fondos blancos se limpian perfectamente dando a las telas dos o tres baños de disolución de jabón y azufranarlas luego de estar limpias, sin enjugarlas; y cuando estén secas, se aderezan con goma alquitranada lo más blanca posible.

UN DEPILATORIO

Un buen depilatorio puede obtenerse mezclando sulfuro de bario, 25 gramos; almidón en polvo, 30; talco en polvo, 30; jabón, 5; y benzaldeído, 30.

Para su aplicación se diluye una parte del producto en tres de agua y se aplica con un pincel sobre la parte que se desee depilar. Al cabo de cinco minutos se lava con una esponja y se quita el pelo desprendido.

El amor maternal

Este sentimiento, que se compone de intenso afecto, de cuidados, de prudencia, de intuición para las necesidades, de ambición para el amado, de dón de sí mismo, existe en el corazón de toda mujer que no ha pervertido la naturaleza que le dió la Providencia.

La mujer, o crea un hogar y se ocupa de sus hijos (lo que es la regla general), o bien traspone a otros sus energías. La «Petite Soeur de l'Asumption» que cuida a los enfermos de las familias pobres, o la Carmelita que pide por las almas ayudando a salvarlas con sus oraciones y sacrificios, son ejemplos, así como también la secretaria de obras, la escritora, la concejal, la que es elegida diputado, como la tía en una familia; siempre la mujer es verdaderamente madre. Sean las que fuesen sus otras facultades, aún siendo excelentes, en ella lo que más vale son sus cualidades de madre.

EL CORAZON DE LAS MADRES

En nuestras organizaciones femeninas debemos exaltar el sentimiento maternal, desarrollarlo, apoyarnos en él. Existe, ciertamente, la madre no inteligente, la que tiene siempre miedo, pero afortunadamente cada vez disminuye más su número, y me felicito por la próxima generación; estas mujeres no saben formar valores, ni templar caracteres, y sus hijos no son luego capaces de dominar, para orientarlas, las corrientes modernas.

Pero si descontamos esta desviación, esta hipertrofia del sentimiento maternal, bastante rara actualmente, ¡qué gran fuerza moral representa este amor depositado en el corazón de la mujer, como una chispa divina salida del amor infinito!

Se necesitan una inteligencia y un corazón de madre para comprender estas aspiraciones modernas, para tener la intuición de que bajo estas veleidades raras existen energías espléndidas que buscan su camino.

Se necesita una inteligencia y un corazón de madre para esta juventud utilitaria que las tendencias y el ambiente modernos llevan a la desfachatez, para esta juventud que necesita ser amada y que apercibirá el ideal a través de este amor.

Se necesitan una inteligencia y un corazón de madre en esta sociedad en que los negocios, el cálculo, el interés ocupan demasiado lugar; en nuestras ciudades modernas, para que se conserven la fe, la belleza, la dulzura y el amor.

Se necesitan una inteligencia y un corazón de madre para curar las llagas que aumentan de día en día: alcoholismo, libertinaje, tuberculosis, etc., buscando y atenuando sus causas.

NO DEJEMOS DESTRUIR EL AMOR MATERNAL

Lo más perjudicial en el mundo, es ciertamente lo que esteriliza o corrompe lo más hermoso y lo mejor: el corazón de la madre.

Egoísmo social nacido de un orgullo que no comprende la necesidad del dón de sí mismo y de los dones recíprocos.

—Impiedad desconsoladora que priva de su verdadera sentido, de su sentido providencial, a la maternidad.

—Aberración que ha olvidado el que las madres dan su sangre, su leche, que espiritualmente y corporalmente dan su vida y distribuyen la vida.

Trabajemos para conservar y desarrollar, a veces para despertar, esta fe, este sentido de las realidades profundas, esta pasión del dón de sí mismo que caracterizan el corazón de las madres.

En nuestra sociedad son muy numerosas las mujeres con vocación para reemplazar a otras; con nuestra acción social y cívica, procuremos despertar este instinto que muchas veces duerme en ellas para movilizarlo y utilizarlo.

¡Qué gran riqueza para un país el multiplicar para cada misión el número de las abnegadas que vayan a ellas con un corazón maternal!

A. BUTILLARD

Variedades

El agua de regar las plantas no debe hervirse nunca.

Para que la porcelana y el cristal sean más resistentes se colocan las piezas entre lechos de heno o de cualquier otra materia blanda y se meten en una vasija con agua fría. Bien dispuesto así todo, se pone la vasija a la lumbre, de modo que se caliente con lentitud, y cuando ya está el agua para hervir, se quita del fuego y se deja que se enfríe lentamente.

—

Se evita que las medias negras se pongan verdosas, después de lavarlas, volviéndolas al revés y lavándolas con agua jabonosa, sin frotarlas con jabón.

Luego se aclaran con agua tibia y un poco de vinagre, y se ponen a secar donde no dé el sol.

—

Las manchas de verde causadas por la hierba se quitan de los vestidos frotándolas con alcohol.

—

Para desplumar rápidamente un ave sumérjase en agua hirviendo y désele vueltas en todos los sentidos. Las plumas resultarán entonces facilísimas de arrancar.

—

Los aceites rancios o que contienen impurezas, se purifican echándolos en un recipiente con el fondo lleno de agujeros y cubierto de una capa de 20 centímetros de carbón vegetal.

Si se quiere tener aceite sin color se sigue igual procedimiento, pero sobre el carbón vegetal se echa otra capa de carbón mineral. Repitiendo la operación dos o tres veces, queda el aceite completamente puro.

—

Cuando se sale el mango de un cuchillo, se le fija otra vez en su sitio de la siguiente manera: Llénese el hueco del mango con resina pulverizada, caliéntese hasta que se ponga roja la parte de hierro de la hoja que entre en el mango y métase en éste. Cuando se enfríen las dos partes, se verá que están perfectamente unidas.

—

Los agujeros que quedan en la pared después de arrancar los clavos, se tapan con serrín muy fino, mezclado con engrudo. Para disimularlos mejor se pinta luego por encima el sitio del agujero con pintura del mismo color que la pared.

«La Molinera»

A la puerta del molino,
solloza la molinera:
acaso piensa en su amado,
que partió en la primavera.
Está pálida y muy triste,
semeja una blanca flor,
que lentamente se mustia
bajo el peso del dolor.
Si del molino a la puerta
llama un pobre peregrino,
le ofrece la blanca harina
que ella muele en su molino.
Mas no le pidan nada
que la ofenda en su pudor...
¡La molinera no quiere
abrir su pecho al amor!
La molinera no quiere
ni sonreír ni gozar...
—La linda molinerita,
¿por qué no quiere casar?
—Es que se murió su madre,
a quien mucho ella quería:
por eso la molinera
vive ya sin alegría.

P. PLA BELTRAN

RECETAS

PARA CONSERVAR LA LECHE

Dos modos hay para conseguirlo: uno cociéndola por la mañana y tarde, con lo cual se conserva por espacio de muchos días, y otro, añadiéndole un poco de carbonato de sosa, disuelto de antemano en agua.

PARA BATIR RAPIDAMENTE LAS CLARAS DE HUEVO A LA NIEVE

Una pulgada de azúcar o de sal añadida a los huevos que se quieren batir a la nieve, permitirá realizar la operación en la mitad del tiempo.

Dibujo para fondo de bandeja

Se ejecuta sobre esterilla con bordado Richelieu y pasado plano. El encaje de bollos se coloca a punta de incrustación

Ministerio de Educación, Cultura y Deporte

Para «Las Provincias»

DE BUEN HUMOR

Recuerdos del año 24

¡Buen disgusto me proporcionó el jefe de la dependencia en que presto mis servicios, con aquel oficio en que me ordenaba presentarme en la Presidencia del Directorio, a las órdenes de un determinado jefe! Yo, que me había librado de las quintas por excedente de cupo y que estaba saturado de civilidad, tenía que zambullirme en las actitudes y severidades de un mundo completamente distinto. Era como un chico mimado por su familia, que de pronto se vé extraído de su seno para ingresar en un colegio interno, a cien leguas de su casa.

En una oficinilla de pequeñas dimensiones, donde todavía se amontonaban las máquinas de escribir de diversas procedencias, como en un muelle de estación, me puse a cambiar impresiones con los empleados de otros ministerios, igualmente descontentos de su suerte, como si fueran prisioneros de distintas razas cogidos por un mismo adversario en la gran guerra.

Charlando estaba con algunos muchachos y algunas muchachas (que también las había, y guapas por cierto) cuando una voz tonante nos sorprendió diciendo:

—¡A ver, uno!

—Es el comandante X—dijo uno de mis compañeros, que ya conocía a todos por la voz.

—¿A quién llama?—pregunté yo.

—A cualquiera de nosotros. No crea que se han aprendido nuestros apellidos. Sería excesiva condescendencia. Se limitan a llamar a uno. Vaya usted y así los irá conociendo.

Cogí lápiz y cuartillas y, con la humildad natural del que comprende que no es más que "uno", fuí a sentarme a una mesa en que ya esperaba impaciente el señor de las voces.

—¿Usted es el nuevo?—me preguntó.

—Sí, señor, relativamente nuevo, como usted ve, no soy ya ningún chiquillo.

—Bueno. Escriba usted.

Satisfecho de que no me tuteara, me puse a escribir lo que me dictaba; y como yo tenía ciertas prisas en destacar mi personalidad y en demostrar que, por lo menos, andaba bien de gramática, una vez que

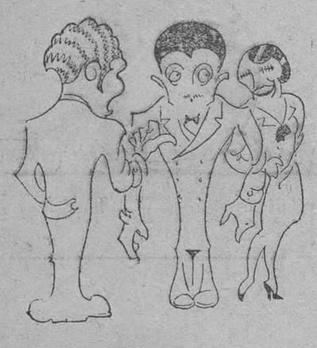

me dictó la palabra "presupuestar" le propuse cambiarla por la de "presuponer". Mi hombre soltó una carcajada y dijo a un señor que estaba en una mesa próxima.

—¡Arrea! He pedido un escribiente y me mandan a Menéndez Pelayo...

Me arrepentí de haber hecho aquella ingenua observación y al terminar de dictarme le pregunté si quería algo más. Me contestó con cierta aspereza que cuando él quería algo más lo decía sin esperar a que se lo preguntasen.

Aquel señor no volvió a llamarme nunca, por esa tirria injusta y característica que en algunos sitios se tiene por los literatos.

Estuve varios días ocioso, porque sin duda se habían corrido voces de mi presuntuosa sabiduría, hasta que un día mi buena suerte me deparó ocasión de quedar a gran altura. Había encargado un jefe a un sargento, que tenía de auxiliar, que le buscara en la Guía de Ferrocarriles a qué hora salía el expreso de Hendaya. El sargento lo buscaba por el índice en la "E" y no encontraba ese pueblo. Me llamaron a mí para que le ayudara y apenas me dijeron lo que se quería, contesté sin vacilar:

—Está en la página 88.

Como la línea de Hendaya es la que más frecuentemente consulta uno en la citada Guía, por razón de las vacaciones de verano, me constaba que era esa página la que se buscaba y fué tal el asombro del jefe, al ver que yo de memoria daba la solución del problema, que no pudo evitar una interjetcción de asombro:

—¡¡Camará!!

No podía nadie imaginar que un modesto servidor del régimen caído estuviera tan bien enterado de las cosas.

Debió comentarse mucho aquella anécdota y valerme algún favorable juicio, por cuanto dos días después entró en la oficina en que estábamos los subalternos un señor que debía ser de muchas campanillas y dirigiéndose precisamente a mí, como si los demás no le inspiraran tanta confianza, me dijo:

—Va usted a ponerme en limpio esta carta, tal como está, sin quitar ni poner una coma.

Al mismo tiempo me presentaba una cuartilla que llevaba en la mano como si fuera una bandeja, por temor de que se arrugara o se emborronara la tinta fresca con que estaba escrita. La cogí con sumo cuidado y, aunque en mi fuero interno no estaba conforme con la puntuación, la copié con absoluta fidelidad. No era un documento importante; era una carta en que se tomaba nota preferente de los deseos de un aspirante a destino, pero se observaban en el borrador numerosas tachaduras y enmiendas que acusaban el esfuerzo con que se había puesto cima a la obra de su redacción.

—No se ha atenido usted a mis instrucciones—me dijo severamente el jefe cuando le llevé la carta.—En el borrador que yo le he dado pone "Suyo affmo. amigo y comp."

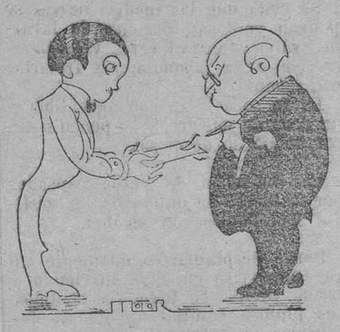

y usted me ha puesto "compañero" con todas las letras. Vuelva usted a escribirla, respetando esa abreviatura.

A la segunda vez obtuve un éxito completo. Su excelencia firmó la carta sin dificultad y su secretario continuó utilizando mis servicios con frecuencia. Como las cartas de recomendación—las que se hacían y las que se contestaban—eran en extremo abundantes, el secretario en cuestión satisfacía su conciencia diciéndome que nada le mortificaba tanto como el tener que gastar tinta en cosas de éstas, como si aún estuviéramos en tiempos del viejo régimen. Yo le tranquilizaba diciéndole que no era el único y que todos mis compañeros mecanógrafos estaban entusiastamente dedicados a la misma tarea.

Cuando aquellos señores estaban de buenas y tomaban café y contaban chascarrillos alegres se establecía una convivencia muy grata y apenas se notaba en da que hubiéramos cambiado de ambiente.

El que más me mareaba era un señor que casi todos los días me dictaba su hoja de servicios. Yo creía que este documento no lo redactaba nunca el propio interesado; pero aquel buen señor tenía una gran opinión de sí mismo y se hacía una biografía que podía dar envidia al propio Napoleón Bonaparte.

Otra cosa que me daba mucho que hacer eran los escritos de personas destinadas en aquel centro, en que se trataba de convencer a la Superioridad de que tales y cuales sueldos eran compatibles con tales y cuales honorarios. Es decir, que dentro de la ímproba tarea que se habían impuesto, de mejorar el país, dedicaban algunos ratos a velar por sus propios intereses. ¡Después de todo el bienestar de una nación depende en gran parte del bienestar de cada uno de sus individuos.

Los hombres civiles que en calidad de auxiliares estábamos agregados a las dependencias de aquel alto centro, nunca vimos una peseta de "propi"; pero ello no fué obstáculo para que al cabo de un año fuéramos intimando con los nuevos jefes y encontrándolos próximamente lo mismo que los que antes habíamos tenido.

Un día que yo iba a dar una charla humorística por la Radio, me llamó nada menos que un general, y me dijo:

—Yo soy un teleoyente furibundo. He visto que va usted a hablar esta noche. Pues bien: si no tiene mucha gracia lo que usted diga, si no me entretiene usted con su charla, mañana mismo lo retiro a usted de mi secretaría y lo devuelvo al centro de donde procede.

—Entonces me esforzaré en tener mala pata...—le dije con un descaro que no dejó de hacerle gracia.

En resumen, señores, aquello, tal como yo lo recuerdo, era tan castizo y tan español como lo de antes. No hay que suponer que fuera de una agria, austera, inmaculada y antipática e inexible virtud. Era comprensivo, dúctil, tolerante y pecador a ratos, como todo lo humano. El Directorio militar era por el estilo de un Ministerio civil, sólo que con peor ortografía.

RAMIRO MERINO

Industrias rurales

El azúcar de algarrobas

El problema de extraer el azúcar que contiene la algarroba, ha quedado al fin resuelto gracias a la tenacidad que en ello ha puesto el profesor italiano Giusepe Oddo, de la Universidad de Palermo. El método seguido para llegar a feliz resultado, lo ha expuesto su autor en una conferencia dada a la Sociedad de Química Industrial de París, en la que ha hecho notar que con igual procedimiento se lograbá, con grandes ventajas sobre los sistemas actuales, la extracción de los azúcares de la remolacha y de la caña azucarada.

La extracción de los azúcares, tanto de la remolacha como de la caña, decía, es posible y ventajoso lograrla por medio del alcohol metílico y del alcohol etílico, con evidentes ventajas de todo género, sobre todo en las de orden económico y financiero. Ambos alcoholes, son también los que han de emplearse como solventes para llegar a extraer el azúcar de la algarroba.

Precisa, hacía observar el conferenciante al referirse a la producción de azúcar de la remolacha, que esta raíz después de haber sido fraccionada, haya de hacerse secar, lo que implica una pesada complicación, si bien ésta la resolvió hace cinco años en Italia, Vichis, haciendo calentar las remolachas laminadas o *cossettes* y secarlas en seguida con temperaturas de 85 a 105 grados, mediante una fuerte corriente de aire en secaderos provistos de tornos de Arquímedes. En esta forma, las referidas fracciones de remolacha preservándolas de la humedad, se mantienen inalterables, permitiendo ser manipuladas durante todo el año. Haciendo actuar sobre las *cossettes* alcohol metílico o etílico, se llega a extraer el azúcar que aquéllas contienen. Estos mismos alcoholes actuando sobre algarrobas fraccionadas, son los que hacen ceder el azúcar que éstas encierran, azúcar que por sus excelentes cualidades de sabor, aspecto y sanidad, no difiere de sus similares y permite aplicarlo directamente a la alimentación.

El profesor Oddo, considera que el porvenir de las empresas azucareras, depende de la utilización de los mencionados alcoholes. La obtención en buenas condiciones del alcohol metílico, queda facilitada haciendo fermentar las melazas, y para el alcohol etílico mediante la síntesis descrita por Patout y por la *Badische*, que las mismas factorías azucareras podrían provocar, produciendo gases de agua con ésta y carbón.

En la extracción del azúcar de remolacha, empleando el alcohol etílico, se impone el reposo de las soluciones alcohólicas para hacerlas cristalizar. Los resultados son más completos sirviéndose del alcohol metílico, con el cual la cristalización de las soluciones se logra más rápidamente. Con ambos alcoholes se llega a extraer de las algarrobas, del 16'50 al 21'5 de sacarosa por cada cien partes de algarrobas.

El azúcar obtenido, fácilmente se purifica haciéndolo recristalizar con alcohol o bien con agua que contenga carbón animal en suspensión.

Es de advertir que los alcoholes mediante destilación se recuperan, pudiendo servir para sucesivas extracciones de azúcar.

De todo el proceso que acabamos de dejar expuesto, se llega a la conclusión de la posibilidad de beneficiar las bayas del algarrobo en la producción de azúcar, lo que presenta un interés extraordinario para muchas regiones agrícolas, entre las que deben comprenderse la mayoría de las emplazadas en nuestra zona mediterránea, en la cual hállanse grandes extensiones de terrenos que por lo áridos, secos y montuosos, no permiten utilizarlos más que para el algarrobo. Y es precisamente en los momentos actuales cuando las azucaradas bayas del árbol tan frugal, sufren extraordinaria depreciación por la substitución creciente que a los ganados de labor y de acarreo hace el motor mecánico inanimado. La posibilidad de que la algarroba a más de pienso para las caballerías se convierta en abundante y segura fuente de azúcar, que por su calidad y precio económico le permita concurrir en el mercado en condiciones seguramente superiores a los azúcares de caña y remolacha, reviste una importancia incalculable para las comarcas de algarrobales, lo que en su conferencia el profesor Oddo, se esforzaba en poner de relieve.

Hacía observar que la industria del azúcar hay que considerarla como la más importante de las que comprende la química orgánica, dadas sus elevadas producciones, que se estiman en unos 25 millones de toneladas de azúcar, a cuya cifra cabría añadir 6ó u 80.000 toneladas de azúcar de los cinco millones de quintales de la cosecha mundial de algarrobas, número que podría, en pocos años, aumentar considerablemente dedicando a algarrobos las muchas tierras que se prestan a su cultivo y que actualmente no tienen aplicación alguna.

Conceptúa el profesor siciliano, que procediendo a intensificar la producción de azúcar de algarrobas, quedaría entonces repartida la industria azucarera del mundo en las tres formas siguientes: la de remolacha en las regiones del Norte favorecidas por las aguas, la de la caña azucarada en los países del Ecuador y la del algarrobo en las tierras más secas y desheredadas de las zonas templadas.

Con esta nueva concurrencia ganaría el trigo y otros cereales, que hallarían más sitio en las tierras fértiles que hoy se destinan a la raíz azucarada, planta anual o bisanual, muy exigente en cuanto a terreno, abonos y brazos.

Los bosques de algarrobos en las tierras más pobres y secas, son bosques que una vez formados, quedarían convertidos en patrimonios perpetuos y constantes de materia prima para asegurar las industrias azucareras de las regiones que asocian el austero algarrobo, con el naranjo, el olivo, la palmera y la viña.

A las ventajas que el algarrobo ofrece como elemento de riqueza para las zonas pobres, señalaba el profesor siciliano, las que presenta la algarroba sobre la remolacha en la industria del azúcar, pues en tanto que para esta raíz como para la caña, con los actuales métodos de extracción se requieren grandes edificios, costosas máquinas y numeroso personal temporero, para elaborar en el corto tiempo de *tres meses* las producciones de las dos mencionadas plantas, la manipulación y extracción del azúcar de las algarrobas a más de dispensar el empleo de grandes capitales, permite desarrollar la industria de la extracción de azúcar, con medios, podría decirse, familiares, con locales modestos, maquinaria muy simplificada y personal escaso, que durante *todo el año* podría dedicarse a la manipulación de la algarroba, según las conveniencias de la ocasión, por conservarse sin alteración casi por tiempo indefinido, y cuya industrialización, como se ve, podría estar en gran parte a merced de los propios cosecheros, por no exigir las fabulosas sumas de dinero que han de invertirse en el establecimiento de fábricas de azúcar de remolacha o de ingenios de caña.

Hacía también notar el descubridor del nuevo azúcar, que la calidad de éste supera mucho al de remolacha y aun de la misma caña, pues el porcentaje de la algarroba llega al 20 y al 25, mientras que dista mucho de llegarse a estas cifras con los otros dos productos.

En la opinión del profesor Oddo, la industria del azúcar de algarroba está llamada a producir una verdadera revolución. Reconoce que tal innovación podrá tardar más o menos en producirse, pero que ha de acabar por imponerse, por ser sumamente significadas las condiciones de excelencia que brindan las fructificaciones del algarrobo para promover el establecimiento de la extracción de su azúcar. Auguraba que el desplazamiento de intereses de esta nueva industria, ha de provocar una victoria. Hará sonreír a los industriales que despliegnen una mayor urgencia y actividad en el descubrimiento de los nuevos horizontes que el algarrobo ofrece a los países que se den cuenta de ello y más se apresuren a extender y difundir las plantaciones del árbol providencial para dar valor a las más desheredadas tierras de los secanos.

R. DE MAS SOLANES

El problema de la justicia en España visto por un juez

V

Los jueces de partido

También los jueces de partido—proponemos que se llamen así—deberían organizarse de forma que su actuación rindiese mayor eficacia. Hay juzgados que tramitan al año ochocientos sumarios e innumerable cantidad de asuntos civiles y gubernativos, con un trabajo abrumador para el juez a pesar de la experta ayuda que le prestan los auxiliares. Esto se traduce en la falta de maduro y suficiente estudio en muchos casos, en el retraso en la resolución de asuntos, gravitando sobre el juez con peso desmesurado, sin otro remedio que arrojarse en brazos de la neurastenia o de los secretarios.

En cambio existen otros muchos juzgados cuya finalidad parece exclusivamente decorativa a falta de asuntos en que ocuparse, y para tramitar de veinte a cuarenta sumarios y escasa cantidad de asuntos civiles, hay entretenidos un juez, un secretario, un alguacil y un oficial vinculados al juzgado con draconianas disposiciones, que convierten el deber de residencia en una pena de confinamiento.

Salta a la vista que urge la rectificación de la demarcación judicial para adaptar los funcionarios a las necesidades, fácilmente realizable con los jueces ambulantes que propusimos y el aumento de personal en las grandes ciudades.

Apuntamos en otro artículo la necesidad de acercar al pueblo la justicia y evitar trámites inútiles. Para dar mayores garantías contra la arbitrariedad, podría adjuntársele al juez del partido un jurado de cuatro vecinos para asesorarle en las cuestiones de hecho, con voz, pero sin voto, para evitar que las pasiones personales y políticas y los mezquinos sentimientos empañasen la sagrada elevación de la justicia.

De esta manera formado, podría constituírse el tribunal correccional en lo penal, y el civil para este orden, conociendo en los negocios de menor cuantía que le tenemos asignado al juez del partido.

En los negocios de mayor cuantía debería limitarse el juez a tener el carácter de instructor, preparando los asuntos y recibiendo y dirigiendo la prueba tanto en lo civil como en lo criminal. Esta labor preparatoria y de investigación del derecho es más propia de un órgano unipersonal. En cambio la declaración del derecho es más bien una labor de crítica y deliberación propia de los tribunales colegiados. Las Audiencias que están establecidas por provincias deberían conocer en sus distintas secciones no sólo de lo penal y económico-administrativo, sino también de lo civil en instancia única y sin más recurso que el de responsabilidad y el de casación. Con esto huelga el Jurado en los tribunales colegiados. Otro día hablaremos de la falta de un fundamento suficientemente científico del Jurado.

El juez del partido debería tener por misión, en lo civil como en lo criminal, la búsqueda de la razón sin más mira que revelar lo justo. Debe terminarse con la teoría de la justicia rogada que hace del juez un autómata sin voluntad, movido por las partes. Así se evitaría el caso frecuente y lamentable de tener razón y no poderla probar. La prueba no debe ser tasada, ni ha de mirar el juez impasible, como ahora sucede, triunfar a sabiendas la injusticia por falta de prueba o por una prueba extemporánea o mal dirigida. Sin plazos fijos y agobiantes y con todas las pruebas que el juez crea necesario recoger o las partes aducir, habría más probabilidades de juzgar con certeza. Y la intervención de los abogados y procuradores se reduciría considerablemente, como sucede en lo penal, a pesar de tener tanta o mayor transcendencia que lo civil.

Otra ventaja de la división por la cuantía sería la formación gradual de la experiencia de los jueces con los negocios de menor volumen y peso para caminar con más firme paso al llegar en los tribunales superiores a conocer asuntos de grande y aun enorme cuantía, que tienen que resolver ahora en primera instancia funcionarios de menor experiencia y madurez profesional.

Y a propósito del trabajo y del estudio. Aparte de las inspecciones ordinarias y extraordinarias, de las correcciones de los superiores y de los recursos, debería exigirse a los jueces lo que en otros cuerpos (Registradores de la Propiedad) está dando buenos resultados. A fin de año deberían recoger en una Memoria que elevarían a la Presidencia del Supremo, todas las palpitaciones de la vida judicial del partido. Lagunas y antinomias de la ley, defectos de procedimiento, necesidades urgentes aparecidas al contacto con la vida podrían ser el objeto de su estudio, proponiendo como resumen, en forma de conclusiones, las resoluciones adecuadas. Esto sería la demostración patente de que el Poder judicial no es la esfinge milenaria de piedra impenetrable, sino el organismo de espíritu candente y atento, de la virtud razonadora, que medita, que siente, que reflexiona, que estudia, como suprema garantía del orden social.

BALTASAR RULL

LA HISTORIA DE VALENCIA

Se nos hacen frecuentes pedidos de la «Historia de Valencia», escrita por Teodoro Llorente Olivares, y a estas peticiones hemos de contestar que dicha obra se halla agotada. Pero debemos hacer la aclaración de que todavía hay existencias del volumen segundo, porque éste pudiera interesar a muchos, ya que comprende los capítulos que afectan al Palacio Real, Diputación del Reino, Casa de la Ciudad, Lonja, Hospitales y Hospicios, Universidad, Museo de Pinturas, Teatro en Valencia, Fiestas en Valencia y transformaciones urbanas, con todas las instituciones relacionadas con estos asuntos y datos históricos, así como los capítulos relativos a los alrededores de Valencia, campo de Liria y montañas de Chelva, Chiva y Buñol, la Ribera del Júcar, Gandía, Játiva, Valle de Albaida, Denia y la Marina, Cocentaina, Alcoy y Jijona, Villena y Alicante, Elche y Orihuela.

Este tomo, de 1.063 páginas, se halla profusamente ilustrado, véndese al precio de 15 pesetas y puede encargarse en las Oficinas administrativas de LAS PROVINCIAS, aunque debiendo advertir que las existencias del mismo son muy escasas.

DE ALEMANIA

(NOTAS DE VIAJE), por Lázaro Floro.

Precio: DOS pesetas.

Depósito, en la Administración de este periódico.

En la Exposición de Barcelona 1929 fuera de Concurso, Miembro del Jurado

Vinos y Cognac, de Jerez, **Marqués del Mérito**

Depositario: RAMON CASANOVA BOIX, Pi y Margall, 72, teléfono 11610

Caja de Previsión Social del Reino de Valencia

COLABORADORA DEL INSTITUTO NACIONAL DE PREVISIÓN

Sometida al protectorado e inspección del Gobierno, por mediación de los Ministerios de la Gobernación y de Trabajo y Previsión y Comarcana de Crédito Marítimo

AHORRO

INTERESES QUE ABONA

Libretas ordinarias, a la vista, 3'60 por 100; a tres meses vista, 3'70 por 100; a seis meses vista, 3'80 por ciento.
Libretas obreras, a la vista, 3'80 por 100; a seis meses vista, 4 por 100.
Libretas corporativas, a la vista, 3'60 por 100; de finalidad social, 3'80 por 100; de enseñanza, 3'80 por 100; de Cooperativas de Casas Baratas, 4 por 100.
Láminas a plaza de un año, 4 por 100; a plazo indefinido, 4'50 por 100; a plazo de cinco años, 5 por 100.

El máximo de saldo con derecho a intereses en las libretas ordinarias y obreras, es de 25.000 pesetas. No existe límite en el número de operaciones a realizar, ni en la cuantía de las imposiciones ni de los reintegros.

OTRAS OPERACIONES QUE REALIZA

SEGUROS

Retiro obligatorio.
Régimen de mejoras complementario del obligatorio para anticipar la edad de retiro, aumento de pensión y formación de capital-herencia.
Pensiones de vejez a capital abandonado y reservado.
Rentas vitalicias inmediatas y diferidas.
Dotes infantiles de los 20 a los 25 años.

DIVERSAS

Préstamos y créditos hipotecarios a interés reducido.
Fomento de construcción de Escuelas Nacionales y casas baratas y económicas.
Repoblación forestal.

Domicilio central: Avenida Amalio Jimeno, 8 (esquina San Pablo) (Edificio de su propiedad)

El moquillo en los perros

Observaciones de un práctico

Entre los diferentes puntos de que trata en la *Crónica Agrícola y Pecuaria* el señor don S. de Aragón en el número del primero de Mayo corriente de *La Industria Pecuaria*, figura el de la enfermedad conocida con el nombre de *moquillo*, de los perros; y sin que estas líneas se interpreten en el sentido, muy lejos de mi ánimo, de corregir a quien, con gran acierto y sobrada competencia, trata esas cuestiones en dicha Revista, quiero publicar algunas observaciones recogidas en la práctica sobre los medios de combatir dicha enfermedad, bastante frecuente en los perros.

Sin tratar de hacer reclamos (que seguramente no permitiría *La Industria Pecuaria*), deseo hacer constar que, a mi juicio, el más eficaz tratamiento preventivo y curativo de dicha enfermedad es un suero preparado por un Instituto de Inmunaterapia de Madrid. Al menos en los perros de ganado y caza que poseo ha dado excelente resultado, y lo mismo en los de varios ganaderos y cazadores de esta comarca.

Es evidente que esta enfermedad se presenta con síntomas tan variados y distintos en cada uno de los casos, que todavía no ha podido determinarse con seguridad cuál es el verdadero agente casual del moquillo.

Es lo cierto que existen agentes conocidos que desempeñan un papel indudablemente patógeno bien definido en las diversas complicaciones de esta enfermedad, cuyas complicaciones resulta completamente estéril el atacarlas aisladamente sin combatir directamente la causa que las produce.

Estos diversos fenómenos con que suele presentarse la enfermedad son la causa que hacen partir de ligero a los dueños de muchos perros, los cuales condenan a muerte a los pobres animales por creerlos atacados de hidrofobia, cuando, en la mayoría de los casos, sólo padecen el moquillo.

El último caso de esta enfermedad que he observado fué en mi perro predilecto de caza, de raza perdiguera. A las veinticuatro horas de habérsele declarado una gran inapetencia, seguida de fuertes convulsiones y de una parálisis casi total de las extremidades. Sin pérdida de tiempo lo trasladé del campo al pueblo, donde el culto profesor Veterinario, Inspector de Higiene pecuaria de este partido, don Luis Sierra, diagnosticó la enfermedad de moquillo, siendo en el acto sometido el animal al tratamiento de cura por las inyecciones de la suero-vacuna antes aludida. Y cuando no me volví a ocupar del perrito, por considerarlo un caso desesperado y cosa casi perdida, me notifican al cuarto día de tratamiento que estaba fuera de peligro.

Esta dosis de suero-vacuna varía según el tamaño del enfermo: al perro mastín se le suele poner tres centímetros cúbicos, y al pequeño, de caza o de lujo, como lulús, basset, etc., dos c. c. Es conveniente, durante el período de tratamiento y mientras dure la enfermedad, dar en sustitución de agua café, con el fin de tonificar el corazón.

Como supongo a la mayor parte de los ganaderos aficionados a los buenos ejemplares de mastines para la custodia de sus ganados y a los perros de caza, y quizás amantes con exceso, como me ocurre a mí, de estos leales amigos del hombre, expongo estos detalles y estos casos, hijos de la experiencia, para que se vea que la temible enfermedad, que antes ocasionaba tantos estragos en la especie canina, ya no ofrece peligro en la mayoría de los casos.

FELIX GARCIA DE LA PEÑA

Almendralejo (Badajoz), Mayo de 1930.

UROMIL

PODEROSO DISOLVENTE DEL

ÁCIDO ÚRICO

Los ataques más rebeldes de carácter uricémico ceden rápidamente con el «Uromil», adoptado y recomendado por infinidad de médicos eminentes para combatir el

Artritismo - Reuma
Gota - Mal de Piedra
Arterioesclerosis

El «Uromil» es el último descubrimiento de la terapéutica moderna. Se consiguen curaciones sorprendentes cuando todos los remedios han fracasado. De inocuidad absoluta aun tomado en dosis elevada produce verdaderas descargas úricas, purificando la sangre y evitando la repetición de nuevos ataques.

Obras de Teodoro Llorente

Valencia (volumen II)	15
Versos de la Juventud	3
Hojas selectas (poesías)	2
Llibret de versos (dos tomos)	3
Teodoro Llorente, su vida y sus obras (florilegio)	3'50
Poesías de Heine (versión castellana)	2
Fausto (primera parte), tercera edición	12
Epistolari Llorente. Volúmen I: Cartes llevantines	15

De venta en esta Administración.

V. Barberá Masip

FOTÓGRAFO

Trabajos a domicilio, retratos, vistas interiores y ampliaciones

Paz, 5, bajo - Teléfono 12.028

VICHY CATALAN

Agua mineral natural, alcalina, bicarbonatada sódica

Muy eficaz para el reuma, diabetes y afecciones del estómago hígado y bazo. Excelente para la mesa. Preservativa de enfermedades infecciosas, por emerger del manantial a 60 grados de temperatura y estar por lo tanto libre de microbios.

De venta en principales Farmacias y Droguerías

Administración: Rambla de las Flores, 18, entresuelo. - Barcelona

Ministerio de Educación, Cultura y Deporte

El cáncer

Terminé mi anterior artículo diciendo: en presencia de un enfermo que sufre de un tumor, ¿cuál debe ser nuestra conducta? Abstenerse de toda manipulación imprecisa; el masaje de un tumor es de gran peligro. Los tumores malignos son tan difusibles como un absceso o un flemón. Tópicos irritantes o cáusticos, que no puedan obrar como agentes de total destrucción y sin esta seguridad no deben utilizarse. Cuando el tumor ofrece duda, en cuanto al diagnóstico, por suponer una sífilis (caso frecuente), el tratamiento no se debe plantear hasta el diagnóstico cierto, cual se puede obtener hoy. Es necesario reconocer el estado tuberculoso, sifilítico, diabético, etc., que son muy opuestos a la eficacia de todo tratamiento.

Téngase presente que el paciente corre un gran peligro esperando la malignidad del tumor. Las verrugas, por ejemplo, es un grupo muy numeroso de manifestaciones patológicas benignas, estacionarias durante toda la vida en un unos casos, mientras que en otros adquiere carácter maligno rápidamente a cierta edad y condición. Angiomas, adenomas, papilomas, miomas, verrugas, úlceras corrosivas y epiteliomas quísticos, en fin, cualquier escrecencia debe extirparse. Las cicatrices son elemento de gran idmportancia en la génesis del cáncer, cual sostiene A. Lumier.

Un gran número de neoplasias mortales no eran en los comienzos más que lunares, quistes, cicatrices o benignas verrugas sometidas a influencias irritantes o traumáticas en terreno adecuado. Por mi parte en cuantos casos he podido comprobar, ha existido un principio de naturaleza benigna, declarada rápidamente la malignidad por tratamientos o maniobras imprudentes. El lupus, la sífilis, la leucoplasia y psoriasis son una marcada predisposición que debemos atender con extraordinario celo y constancia. Está en el ánimo de la mayoría de los pacientes el evitarse una intervención, por limitada que sea, unas veces por temor y otras por economía. En esta condición influye también el frecuente consejo del "non limo tangere" que por cierto no suele partir del profesional y sí de charlatanes y embaucadores que se consideran ilustrados y piensan saber de medicina, cuando de la ciencia de Galeno no entienden más que los médicos y no todo lo que desean. Se discute en tales casos de la malignidad o benignidad previa, sin pensar que lo morfológico y lo maligno, la clínica y el laboratorio no están siempre de acuerdo. Es preferible prevenir que curar, y si la extirpación, como está demostrado, previene, evitar el cáncer extirpando toda neoformación predisponente, debe ser nuestro consejo. Ahora bien; lo que no deben practicarse son intervenciones parciales (no confundiendo lo paliativo con lo insuficiente), aún en tumores benignos, por ser peligrosa tal conducta. La cirugía debe actuar bien o abstenerse. En neoplasias superficiales y condición favorable de terreno es remedio que debe elegirse.

Hace diez años decía Hartman, en la Sorbonna de París: "Para disminuir el número de cancerosos deben tratarse las lesiones conocidas como estados precancerosos; es más, una vez declarado el cáncer es indispensable extirparlo". El sabio cancerólogo expresaba su satisfacción al saborear los progresos de la cirugía, permitiendo el practicar intervenciones en órganos antes fuera del bisturí. Muy a pesar de tal verdad, el maestro francés exigía el diagnóstico rápido, para intervenir precozmente si se pretendo algo más que la curación operatoria evitando la recidiva. En su notable conferencia hizo resaltar la semejanza del cáncer con la tuberculosis en tiempo lejano, la cual, no siendo tratada debidamente y pronto, se llegaba a un grado incurable...

La cirugía es un recurso de terapéutica antitumoral en cuanto consigue extirpar el tumor, sin que al hacerlo consiga otra cosa que separar del organismo una masa de tejido canceroso más o menos extensa. El cirujano, teniendo en cuenta la limitación que razones de anatomía le imponen, su actuación es separar del organismo uno de los elementos de la enfermedad. Es más, en muchos casos el tumor no es lo más importante. La cirugía actualmente es una necesidad o una conveniencia en determinados casos. Quien haya visto muchas veces brotar la sangre al recorrido del bisturí, no duda de los casos de curación; pero tampoco duda del crecido número de casos que no lo consigue, a pesar de la más perfecta cirugía.

Todo el que goce de experiencia en cancerología, ha visto los casos que entre la recidiva y la operación ha transcurrido un tiempo muy corto, empleando la técnica más perfecta. Este ha sido el origen del desaliento de cirujanos y la desconfianza de los no cirujanos y pacientes, máxime cuando este último piensa o cree que tratar y curar son sinónimos.

La cirugía especial del cáncer en órganos profundos (viscerales), a pesar del enorme progreso realizado en estos últimos años, no consigue estadísticas envidiables cual se desea. Seguramente cuando la ayuda de la quimioterapia sea un hecho, el resultado será más halagüeño.

Citaré un caso al ocuparme del tratamiento químicoterápico, ya que cuento con el beneplácito de la curada. No me ocupo de los demás remedios preconizados, ni de la especial terapéutica con relación a cada caso, por la índole popular de la publicación, a más del sentido general de los conceptos que expongo. El radium, los rayos X y la electrocoagulación, son como la cirugía, remedios de acción local.

El doctor Piga, distinguido cancerólogo español, se rebela contra la capciosa y anticientífica división de los remedios anticancerosos en inofensivos, sospechosos y perjudiciales. Tal afirmación, añade, «obligaría al médico celoso de la moral profesional a rechazar de la terapéutica todo lo que no fuese bisturí o radiación.» Semejante afirmación debe ser probada muy cumplidamente. No basta con decir que los medios únicos de curar el cancer son las intervenciones quirúrgicas, los rayos X y el radium. Es necesario demostrar que así es, comenzando por aquilatar el poder curativo de tales remedios. No se ha tratado formalmente la curabilidad con relación a los diferentes remedios y medios utilizados. El interés en demostrar hechos apriorísticos, fué motivo de anular tentativas serias. El criterio que siguen en la confección de estadísticas los médicos del Midd-exds Hospital, Barlow y Loeming, con sus inevitables contrariedades, la considero muy acertada. Tales autores al establecer el valor de las terapéuticas, estudian la duración media de la vida de los afectos de cáncer, no sometidos a ningún tratamiento y fijando la evolución del cáncer a partir del momento en que el enfermo se da cuenta hasta la muerte. No se ignora que la fecha de aparición aparente no es la real; de igual manera se cuenta para los enfermos tratados, y por tanto la apreciación es por igual. Para juzgar de la eficacia de un tratamiento no deja de ser un dato importante.

Si se consigue extirpar un tumor o destruírlo por radium o rayos X, y el paciente muere en un tiempo igual o menor que si no hubiera sido tratado, no se consigue gran cosa. Si con un tratamiento el paciente vive más y mejor, no se puede negar el beneficio. En la mujer (cáncer genital) de 13 a 24 meses, para el cáncer de lengua=9 a 16 y de 9 a 25, en los demás casos es el tiempo fijado. Es muy discutible y criticable este dato, por la imprecisión del momento inicial del proceso, pero no deja de ser un guía, orientación que impide el considerar éxito lo que en realidad no lo es. Nos interesa otra cuestión de gran interés, especialmente clínico: saber si el canceroso vive mejor el tiempo que ha de vivir con determinado recurso.

Ciertamente, y sigo el criterio expuesto por el doctor Piga, no basta con realizar una operación quirúrgica brillante acompañada del éxito para que el enfermo salga con vida de la mesa de operaciones. Tal conformidad equivale a conceder a la palabra éxito una extensión desmesurada, haciendo del criterio quirúrgico el emblema de un optimismo desconcertante, cuando menos para los profanos que difícilmente sabrán descubrir el éxito, por desconocimiento de las dificultades técnicas vencidas y lo exquisito del método ejecutado con extraordinaria habilidad, por parte del cirujano; en el fondo sombrío de la muerte del operado tras unos cuantos días o pocos meses a contar del momento de la operación. Lo mismo puede decirse del radium y de los rayos X. No basta que el tumor disminuya de tamaño vislumbrando la posibilidad de una curación, ni la influencia sugestiva de uno y otro tratamiento, que tanto se presta a esta clase de acción sobre el ánimo del paciente. En todo recurso de diversa índole que se aplique al cáncer, debe hablarse médicamente, dentro del austero campo de la ciencia de los fracasos. No se consigue nada útil con disimmar el mal resultado obtenido, perjudicando la recta interpretación de los hechos y el modelar estadísticas con el material de la verdad científica.

Las afirmaciones absolutas en medicina terapéutica, es un error. Encerrase en el absolutismo de que la cirugía y las radiaciones son los únicos recursos curativos, cual se lee con frecuencia es muy aventurado. Por diatermo-coagulación se tratan y curan un número tal de epiteliomas cutáneos, tan superior o más que con los otros remedios. Tampoco se puede negar sin pruebas evidentes el que la terapeutica médica consigue éxitos superiores a métodos de diversa naturaleza, si bien no pueden (como los demás procedimientos) elevarse a la categoría de reglas fijas. El que desee darse cuenta del valor de los remedios conocidos, así como de las tentativas para mejorarlos, pensara con razón dadas las opiniones encontradas, que estamos en el período experimental y no debe preocuparse de las extravagantes declaraciones de sus protagonistas.

En próximo artículo me ocuparé del tratamiento médico del cáncer y expondré el resultado del mismo, hasta el momento actual de la cuestión en cuanto a mi práctica personal.

DR. SERVANDO CONEJERO

(*Continuará.*)

¡¡CIUDADANOS!!

SE TERMINARON LAS DICTADURAS DE LA PIEL, GRACIAS AL

BOROTALCO

los mejores polvos de talco - -

USONIA

NIKE S. A.

BARCELONA

Epistolari Llorente

Correspondencia rebuda de 1861 a 1911 per

Teodor Llorente Olivares

ordenada i anotada per

Teodor Llorente Falcó

Volum I.—Cartes Llevantines 1861-1900.

Un volum en quart de 314 pags. i el retrat de l'autor, 15 pesetes.

UN CUENTO

SEDUCCION

—¿Entonces, hermanita, habéis acabado de instalaros? ¿No echáis de menos vuestro caserón de provincias?

—Hemos sufrido tantas contrariedades desde que murió mi pobre Edmundo, que dejamos aquella casa sin pena Claudina y yo. Mi vida ya ha acabado, pero mi pequeña Claudina tiene diecinueve años, es orgullosa... Me dijo al salir: «¡Qué alivio, amá!» Nuestro cuarto le gusta mucho y celebra, Teresa, que nos lo hayas buscado. ¡Qué agradecida os estoy a ti y a tu marido por el apoyo que nos habéis prestado!

—Pero, Magdalena, no valdría la pena de tener una sola hermana para no quererla!

—Y tú sabes que te correspondo, Teresa.

Las dos hermanas se abrazaron. Se parecían, esbeltas y rubias ambas; pero el luto severo de Magdalena no la favorecía, mi ntras que Teresa, con los cuidados que prodigaba a su belleza, parecía bastante más joven, a pesar de ser la hermana mayor.

—¿Y qué piensas hacer ahora?—preguntó Teresa.

—El único interés de mi vida es la felicidad de mi pequeña Claudina. Quiero que encuentre un marido digno de ella, que la haga feliz. Y este es el gran favor que espero de ti. No tenemos relaciones, nuestra posición económica, muerto mi marido, es muy modesta, y quiero que me ayudes a casar a Claudina.

—Tu hija es encantadora, tan bonita como tú a su edad. Eso facilita mucho las cosas.

—Tal vez. Pero allí no había pretendientes para una muchacha sin dote, por muy bonita que sea. Hablo, naturalmente, de partidos aceptables. Claudina ama el lujo. ¡La hemos mimado tanto! Tengo miedo de que le espante la mediocridad. Es independiente, moderna, aunque educada con rigor. Entonces, cuento contigo. Tú me aconsejarás y me ayudarás. Me falta la experiencia de la vida de París. Aquí me siento perdida.

—Cuenta conmigo para buscar ese marido que conviene a la pequeña. Vendrás a nuestras reuniones. No protestes. Tu luto ha terminado hace tiempo, y es preciso cultivar amistades. También tenéis que cambiar un poco tú y Claudina; tú, sobre todo. Nada de vestidos tan severos como los que llevas ahora. Es necesario que no des esa impresión de austeridad provinciana, que te envejece.

—¿Pero tú crees que yo...?

—Tú das sombra a Claudina. Es bonita; realza su hermosura en vez de nublarla y no la envejezcas, envejeciéndote tú prematuramente. Es tu primer deber, hermanita. Cuando se case, puedes volver a tu sombra, si te agrada; pero entretanto, sigue mis consejos.

No sin alguna repugnancia se decidió Magdalena Lecordier a seguir los consejos de la señora de Larcher, en quien tenía absoluta confianza. Poco a poco fué modificando su actitud y su aspecto, lo que la rejuveneció sensiblemente, de lo cual se sintió, en el fondo, satisfecha, aun cuando toda su atención estuviese concentrada en el matrimonio de su hija. Claudina, tan hermosa como inteligente, había logrado un gran éxito en sociedad. Estaba muy cortejada; pero aunque había cinco o seis jóvenes que parecían pretendientes probables, ninguno se había declarado, y esto traía desolada a la madre.

—Pero, Teresa—dijo un día a su hermana.—¿Es que los jóvenes son hoy tan interesados que una muchacha como Claudina no puede, a pesar de no tener dote...?

—Querida Magdalena, precisamente tenía que anunciarte una visita. No se trata de un joven precisamente... El señor Frilay me ha dicho si podía ir a hablar contigo.

—¿El señor Frilay? Pero, Teresa... es viejo.

—No es un hombre joven, pero es una persona cortés, amable, inteligente, muy rico y a quien conocemos todos a fondo.

—¿Y quiere casarse con Claudina?

—A mí me ha dicho solamente que si podía visitarte, y yo le he contestado que lo recibirás mañana.

Al día siguiente, el señor Frilay, un hombre guapo, que poseía la buena cualidad de no pretender aparentar una juventud que no tenía, se presentó en casa de la señora de Lecordier.

—Señora—le dijo,—el paso que doy es para mí de una importancia extraordinaria y tiene la aprobación de su señora hermana y su cuñado... Si encontrara en usted la misma favorable acogida me consideraría muy dichoso.

—Caballero—dijo Magdalena muy conmovida,—ya sé de lo que se trata. La primera persona con quien tengo que consultar es con Claudina. Yo no quiero influir...

—Pero, señora—contestó el señor Frilay con asombro.—¿Tiene que consultar con su hija antes de saber si quiere usted casarse conmigo?

—¿Qué dice usted? — balbuceó Magdalena.

—¿Pero no la ha prevenido su hermana? Acaba usted de decirme... Reflexione, querida amiga. ¡Pensar yo en casarme con una muchacha que no tiene veinte años! Tengo cincuenta y seis, señora. No soy de los que se arriesgan en semejantes aventuras. Quiero casarme, pero con usted... Ha causado en mí una profunda impresión. He comprendido que la felicidad del fin de mi vida...

Siguió hablando, con una galantería respetuosa y familiar. Magdalena Lecordier, en medio de su sorpresa, estaba dominada por una gran alegría, una alegría vanidosa, que nunca había sentido en su existencia monótona. Volvía, pues, a estar hermosa, deseable. Era amada. Aquel hombre, aquel parisién experimentado, elegante y rico, la había elegido entre todas... ¿Podía, pues, soñar todavía con ser mujer, joven, dichosa? Protestó, sin embargo, esclava de su deber materno.

—Caballero, mi hija no está casada, y no puedo...

—¡Pero el mejor medio de casarla es casarse usted, señora! Vive usted sola con ella. Es usted encantadora; ¡pero cuántos jóvenes vacilan! Comprenda usted...; sólo tiene a su hija, se consagra exclusivamente a ella..., y obligaría a que la deje a usted... Hay la intimidad del matrimonio joven, que suprime la presencia de un tercero... Una suegra aislada, por muy encantadora que sea... ¿Comprende usted? Mientras que casada ya no es... ¿cómo lo diría yo?, temible..., mejor dicho..., constante...

Magdalena no respondió. Comprendía que tenía razón. Debía, pues, aceptar aquel matrimonio, por su hija. Pero era por ella misma por lo que aceptaba, y era demasiado feliz.

—¿Cómo ha podido usted creer—prosiguió el señor Frilay—que yo iba a cometer la locura de casarme con una niña? ¿Cómo no ha comprendido en seguida la simpatía que ha despertado en mí? Cuando la vi por primera vez en casa de su hermana, reservada, apacible, sin apoyo, con toda la dulzura sin coquetería de la provincia de antaño, he comprendido la felicidad que a su lado puede alcanzar un hombre como yo, un hombre ducho, hastiado de mujeres falsificadas, harto de bellezas febriles y de seducciones encarnizadas; seducciones que no saben desarmar, aun cuando, tal vez, fuera el medio de seducir todavía, abdicando...

Seguía hablando..., y a Magdalena le entraban ganas ahora de gritarle con toda la amargura de la decepción que le causaba cada palabra:

—¡Entonces, si es porque ya no soy joven, ni hermosa, por lo que me toma usted, déjeme!

FEDERICO BOUTET

Apartado de LAS PROVINCIAS 139

Vida literaria y artística

El alma del idioma

Nuevamente ha cobrado actualidad el problema del idioma. Son varias las noticias de interés que venimos leyendo en la prensa, tal el supuesto concepto despectivo de un ilustre escritor español acerca del castellano de América, y varios juicios y comentarios sugeridos de tal hecho y de la constante preocupación que, afortunadamente, hoy merece asunto tan capital.

Nos ha llamado la atención un artículo debido al filósofo centroamericano, don Luis G. Muñiz, el cual muéstrase desconsolado ante la que estima pobreza del castellano, que le hará ir cediendo terreno a las otras lenguas absorbentes, como el inglés. Para evitarlo, propone que la Unión Panamericana de Washington convoque un Congreso de la Lengua, en el que figuren los países americanos, para crear el nuevo diccionario castellano que comprenda, a más del fondo verbal anterior, las numerosas palabras cuya creación impone el nuevo ritmo mecanicista de la vida.

El artículo del señor Muñiz ha despertado otros varios comentándole, recordando nosotros uno excelente firmado por el brillante periodista americano Haya de la Torre. Hace ya un par de años que el ilustre pensador mexicano Vasconcelos publicó otro, en el que se declaraba embargado por el pesimismo con respecto al porvenir del vínculo lingüístico de la raza, basándose en ese mismo hecho de que nuestro Diccionario cuenta muchas menos palabras que el inglés.

Resulta una doble corriente cuyos extremos pecan de excesivos. El academicismo español ha descuidado, en efecto, la paulatina renovación del castellano en la época moderna, cosa que se impone habida cuenta de que todo idioma es como un hecho biológico, en constante formación y devenir: Por otro lado, el que algunos llaman ya «castellano de América», ofrécese, contrariamente, influenciado con exceso de esas corrientes extranjeras y modernizantes que la carencia de tradición literaria, y la vecindad del coloso del Norte favorecen. De aquí esa aparente escisión idiomática entre el modo de hablar y escribir en España y la forma en que ambas cosas suelen hacerse en América.

Muy extenso sería el comentario que hiciésemos de esos dispares juicios, explanando así el nuestro sobre el tema. Lo más necesario es sentir amor a la lengua de Cervantes, con lo cual y un poco de buen deseo y cooperación hispanoamericana, allanaríanse los obstáculos. La Academia Española labora en este sentido, de año en año, notándose sus efectos. Por otro lado, en América, donde otrora nacieran un Bello, un Cuervo y un Baralt, debe expurgarse el castellano de tantas impurezas a que son aficionados en algunas zonas, siguiendo así el ejemplo de escritores insignes que de día en día surgen allí, no de absurdos innovadores, algunos de los cuales llegan a pretender imponer el fonetismo, o sea el abandono de la ortografía y, con ella, la solera etimológica.

La por algunos tan destacada pobreza del castellano, no deja de ser una falsa imagen. Carece, en efecto, de ese caudal neológico de referencia; pero esto, sobre no constituir falta esencial, es fácil de remediar. En cambio, el de las voces seculares, pocas lenguas cuentan una tan notable riqueza, una gama tan infinita. Su articulación perfecta de accidentes, los sinónimos, la rotundidad nominativa, la formación directa de la oración y el período, y tantas otras características definenlo como aquel idioma que por su fuerza, justeza y armonía resulta digno del elogio que le tributara el monarca famoso cuando lo diputaba como el más

Coincidiendo con esas disquisiciones y nuestra curiosidad sobre apropiado para hablar con Dios. el tema, ha llegado a nuestra mesa de trabajo un nuevo Diccionario castellano que desconocíamos. Trátase de la gran Enciclopedia «Columbus», edición definitiva, que acaba de lanzar la Sociedad General de Publicaciones, de Barcelona. Y confesamos que el singular agrado que nos produjo la detenida ojeada que de la misma hicimos, superó cuanto hubiéramos podido preveer, robusteciendo en nosotros la fe en el poder de supervivencia del castellano.

La Enciclopedia «Columbus» ha sido proclamada como el diccionario más moderno, práctico, completo y económico. Las numerosas personalidades que han opinado favorabilísimamente acerca de la misma, concuerdan en esos y otros méritos. Con cinco tomos tamaño cuarto mayor y un total de 5.000 páginas, resulta el tipo insuperable de libro-summa de los conocimientos humanos, consultor ideal por su extensión, ni profuso ni excesivamente conciso, o sea en ese grado de síntesis armónica difícil de lograr. Para el sabio, para el escritor, para el profesor, para el estudiante, para el mero aficionado a cualquiera de las disciplinas humanas, para la mujer, etc., esta Enciclopedia es un maravilloso archivo de todos los tiempos, que resuelve las dudas, lúcidamente. Todos los ramos del saber están incluídos en ella. Tiene concisión y pulcritud, estando rigurosamente puesta al día. Su contenido es de todas las voces de la última edición del Diccionario de la Real Academia, sinónimos, galicismos, barbarismos, irregularidades verbales, americanismos, locuciones extranjeras, términos técnicos, etc. Además, la verdadera Historia del mundo, con las palabras de origen o aplicación histórica, especialmente de los países hispanoamericanos; la Historia Natural; la Biografía universal; todas las ciencias, artes, costumbres, etcétera. En otro orden, o sea en el gráfico, resulta un Museo de Museos. Miles de grabados en negro, representativos de cuadros y objetos de arte; láminas a todo color en fotograbado, en boj, en fotolitografía y en huecograbado; mapas de todos los países, con gran riqueza de detalles y las últimas rectificaciones de fronteras, confeccionados por una renombrada casa cartográfica alemana. Sólida y artísticamente encuadernada en tela, muy bien impresa en excelente papel, esta obra es uno de los más brillantes exponentes del avance de las artes gráficas, y, teniendo en cuenta su precio y las facilidades de adquisición que la casa concede, uno de los mayores apostolados culturales de hoy día.

En libro como éste, que, por ser tan útil y práctico, resulta indispensable a todo el mundo, estando llamado a obtener enorme difusión, hay que mirar no solo el caudal de datos, de conocimientos, de material, en una palabra, sino el orden que preside esa agrupación y el sentido de gradación impreso al mismo. Por eso no vacilamos en confirmar lo que dicen sus editores, de que la explicación que en él se encuentre será siempre más concisa y categórica que la que pueda hallarse en otras fuentes de información. Merece plácemes, pues, la misma y el cuerpo de reputados especialistas que, bajo la dirección de don Alberto del Castillo, profesor de la Universidad de Barcelona, ha dado cima a la obra.

ANGEL DOTOR

Gorros y Zapatillas para baño. Telas de goma, bragueros, fajas

Clausolles - San Vicente, 9

Nuevos Cuentos Maravillosos

Por T. LLORENTE FALCO

Ilustraciones de J. Torme

Precio: 5 pesetas

Folletón de LAS PROVINCIAS 17

Las luchas fratricidas de España

ALFONSO DANVILA.—Edición casa Calpe

LA SABOYANA

(Fragmentos de las Memorias de Adelaida de Vaureal, Condesa de Crevecoeur)

cuando joven a las guerras de Flandes y más tarde a las del Rosellón, procedió a desnudar, con las mayores precauciones a su huésped, descubriéndole dos cuchilladas y una herida en el pecho, cerca de la segunda costilla, y bastante profunda, aunque no mortal.

La pérdida de sangre, que debía de haber sido considerable, contribuía al desmayo del caballero, y hecha la primera cura con los menguados recursos al alcance de Teodoro, permaneció desde entonces toda la familia a la cabecera del enfermo, espiando el curso de la fiebre, que no le abandonaba y le hacía decir una porción de disparates, mezclando en su delirio el nombre de un jesuíta, un Príncipe y una dama, con otras cosas que ellos no entendían.

Lo único que pudieron asegurarme fué que en aquel tiempo habían tomado mucho afecto al hidalgo que tan niño y tan galán parecía.

Conmovida al escuchar la ingenua relación del zagal, y dejando para más adelante el discurrir sobre la explicación del misterioso drama, dediquéme con toda la habilidad que las mujeres empleamos en semejantes casos a lavar y vendar de nuevo las heridas del pobre Jenaro, sobreponiéndome a la impresión que me causaban sus quejas y desgarradores gemidos.

Por fortuna, nada observé en el llagado cuerpo que me pareciera maligno, y, una vez terminada mi operación, trasladamos al paciente, privado siempre de conocimiento, al cómodo y blando lecho que entre tanto había dispuesto Tita, con gran asombro de los catalanes, que en su vida habían visto ropas tan finas ni almohadas tan mullidas.

Satisfecha de mi obra, y dejando a mi doncella de centinela, conduje entonces a mis catalanes a un rincón de la cocina, y una vez allí les expliqué la conveniencia de obedecer los deseos del desconocido autor de aquel crimen, respetando su secreto y atendiendo con mayor cuidado que nunca al enfermo, que se llamaba Jenaro de Pereda y pertenecía a una muy buena familia, protegida nada menos que por Su Eminencia el Cardenal Portocarrero, Gobernador del Reino.

Aquella inesperada revelación acabó de asombrar a las sencillas gentes a quienes me dirigía, y que se declararon dispuestas a servir con cuanto poseían a la ilustre persona que tanto los honraba permaneciendo en su casa.

Mi plan, que expuse en seguida al viejo Teodoro y su nieto, consistía en regresar yo al día siguiente a Barcelona, distante cuatro leguas, después de velar por la noche al herido, y enviarles a la mayor brevedad el médico del Embajador de Francia, que era muy amigo mío, para que reconociera a Jenaro y les indicara detalladamente todo lo que había que ejecutar para su curación.

Con esto y con repartir algunos regalos entre las mujeres, llenando de golosinas las manos de los mellizos, creo que acabé de conquistar los corazones de todos los presentes, que me contemplaban como si fuera un hada o una Princesa de sus antiguas baladas.

Observando, al acabar, que mi buena Tita comenzaba a dar señales de cansancio por las fatigas del día, concedíle licencia para descansar, e instalándome junto al herido, que parecía menos inquieto, me preparé a pasar la noche junto a su cabecera.

Poco a poco los miembros que componían la familia de Teodoro fueron entregándose al sueño en torno del hogar, permaneciendo únicamente despierta y sentada en un rincón, con los ojos fijos en mí y en el lecho de Jenaro, la hija más joven de Teodoro, que se llamaba Asunción, y era la madre del simpático Nardo.

Sin dirigirme la palabra, salmodiaba la robusta mujer estrofas inconexas y melodiosas, que debían corresponder a canciones populares antiguas en que se hablaba de guerras y amores.

Qui'l ne té l'amor lo deixa;
Qui no'l té lo vol tenir.
... ...
El mestre va a la guerra,
a servi'l rei Felip;
m'ha dit que tornaría
quan será'l bruc florit.
... ...

¡Guerras y amores! Su aire extraviado, la expresión singular de sus ojos y la especie de alejamiento en que permanecía del resto de la familia, me confirmaron en la idea de que aquella infeliz no disfrutaba del completo uso de la razón, por lo cual, y prescindiendo de su compañía, reconcentré todas mis potencias en el rostro de Jenaro, que se agitaba convulsivamente, como si a través de la fiebre contemplara algo que le impresionara e hiciera sufrir.

Acercándome a él con infinitas precauciones, aparté con cuidado los bucles que caían sobre la frente, enjugando al mismo tiempo con mi pañuelo el sudor que inundaba el demacrado semblante.

Al sentir el ligero roce pareció tranquilizarse algo la agitación del enfermo, y su mano comenzó a moverse en el aire, buscando un apoyo.

Procurando adivinar su deseo, acerqué la mía, fresca y perfumada, hasta tocar sus dedos, que parecían arder. En el rostro de Jenaro se dibujó entonces una mueca que equivalía a una sonrisa; sus ojos intentaron inútilmente abrirse y sus labios pronunciaron muy bajo un nombre.

Palpitante de curiosidad, acerquéme al punto para sorprender aquella confesión, y poniendo mi boca tan cerca de la del herido que casi llegaba a sentir el débil respirar de éste, como si fuera una caricia, traté en vano de identificar la imagen de sus sueños o la persona por quien instintivamente suspiraba en ellos.

¿Sería el de su madre? ¿Sería el de doña Leonisa, a quien, sin saber por qué, mezclaba yo en todo lo sucedido? ¿Sería el de alguna otra desconocida que representara un papel en su existencia?... ¿Sería por casualidad el mío?...

En aquel instante el nombre volvió a dejarse oír, casi imperceptible, como una queja de niño.

¡No! ¡No era el mío ni el de la ricahembra! Era un nombre extraño, algo como Silda; un nombre que yo nunca había escuchado hasta entonces, y que no pude acabar de comprender ni recordar exactamente.

Sin saber si lo que aquella palabra misteriosa me hacía experimentar era desilusión, envidia o contento, lamenté en lo más profundo y secreto de mi alma que Jenaro no me hubiera reconocido ni pudiera agradecerme la prueba de desinterés que acababa de darle.

¡En la amistad, como en el amor, se suele ser más dichoso por lo que se ignora que por lo que se sabe!

¡Guerras y amores! ¡Amores y guerras! En todas partes se encuentran, ¡hasta en el último rincón del mundo! Allí mismo, en aquel lugar ignorado, como si comentara nuestra situación ambigua y encantadora, elevóse de nuevo en el silencio de la noche la voz de la pobre loca, que desde su obscuro escondite continuaba canturreando sus romances melancólicos, ininteligibles para todos, pero que a ella le recordarían seguramente las ilusiones de su juventud, los días de su muerta felicidad, ¡quién sabe qué episodio trágico o venturoso de su obscura existencia!

... ...

Que malhaja la guerra
i el qui la va fer fer,
engany de les donzelles
i mort de cavallers.

CUARTO CUADERNO

Barcelona, Enero 1702.

De vuelta en Barcelona, mi primer cuidado fué llamar, con todo sigilo, al médico de la Embajada, M. Fagon, para rogarle que me hiciera el favor de visitar a Jenaro, valiéndose de mi propio guía y de la experiencia de Tita, que había asimismo de acompañarle y permanecer junto al herido el tiempo que fuera necesario, hasta que desapareciera su gravedad.

Si yo me hubiera dejado llevar de mi gusto, también emprendiera de nuevo la jornada; pero mi situación en la Corte me impedía ausentarme de ella sin motivo, y mi fama acababa de andar harto en lenguas para comprometerla nuevamente con mis visitas al gallardo enfermo.

La confianza que me merecía Tita asegurábame, por otra parte, su frecuente correspondencia, con los detalles de cuanto ocurriera en San Feliu, sin necesidad de arriesgar un secreto del que, según mi anónimo mensajero, dependía la vida de varias personas.

Por suerte, además, las noticias que me trajo Fagon después de su viaje me tranquilizaron un tanto, pues el distinguido galeno aseguró que la herida no era mortal, aunque la convalecencia se anunciara como muy larga. La juventud de Jenaro habíale salvado de una muerte segura, contribuyendo a ello los cuidados del viejo Teodoro, no por lo primitivos menos hábiles y eficaces.

Al participarme aquellas nuevas y contemplar la alegría que se retrataba en mi semblante no pudo menos mi respetable amigo de embromarme picarescamente sobre la diferencia de heridas cuando son producidas por la hoja de un acero o por el acero de unos ojos, alabando de paso mis progresos en el estudio de las costumbres españolas y la piedad de mi corazón compasivo.

Sin enojarme por el alcance de aquellas chanzas, que la edad de Fagon y su antigua amistad y confianza conmigo disculpaban, aproveché la oportunidad para hablarle de sus triunfos científicos en París y de la conveniencia para todos de que regresara pronto y obtuviera un puesto en la Casa del Delfín o del joven Duque de Orleáns, a menos que no prefiriese permanecer en España cerca de la persona de Felipe V.

Espiritual, hábil, discreto, ni demasiado vulgar en sus explicaciones ni demasiado pedante en su manera de hablar, reunía en efecto Fagon las cualidades más preciosas para ocupar dignamente el cargo de médico en un Príncipe, que algunas veces he oído enumerar al ingenioso Fontenelle.

Su ambición, muy legítima, hacíale suspirar, y yo lo sabía gracias a Marsin, por el condiciado

(Sigue...)

Ministerio de Educación, Cultura y Deporte

La Unión y el Fénix Español

COMPAÑIA DE SEGUROS REUNIDOS

Capital social: 12.000.000 de pesetas efectivas, completamente desembolsado - Subdirecciones en todas las provincias de España, Francia, Portugal y Marruecos

FUNDADA en 1864

Seguros sobre la VIDA.—Seguros contra INCENDIOS.—Seguros de VALORES.—Seguros contra ACCIDENTES.—Seguros MARITIMOS

SUBDIRECTORES EN VALENCIA Y SU PROVINCIA

Dor. Luis J. Babi - Lauria, 7 - Teléfono número 11.407.
Don Daniel Martínez - Don Juan de Austria, 23 - Teléfono número 14.215.

Camas-Darás

Doradas, niqueladas y de hierro
Despacho: Arzobispo Mayoral, 34
Fábrica: Almas, 10-Teléfono 12.131

APOPLEJIA (Feridura) - PARALISIS -

Angina de pecho, Vejez prematura y demás enfermedades originadas por la **Arterioesclerosis e Hipertensión**

Se curan de un modo perfecto y radical y **se evitan** por completo tomando

→ **RUOL** ←

Los síntomas precursores de estas enfermedades: *dolores de cabeza, rampa o calambres, zumbidos de oídos, falta de tacto, hormigueos, vahídos (desmayos), modorra, ganas frecuentes de dormir, pérdida de la memoria, irritabilidad de carácter, congestiones, hemorragias, varices, dolores en la espalda, debilidad*, etc., desaparecen con rapidez usando **Ruol**. Es recomendado por eminencias médicas de varios países; *suprime el peligro de ser víctima de una muerte repentina;* no perjudica nunca por prolongado que sea su uso; sus resultados prodigiosos se manifiestan a las primeras dosis, continuando la mejoría hasta el total restablecimiento y lográndose con el mismo una existencia larga con una salud envidiable.

VENTA EN VALENCIA: F. Rodríguez y C.ª, Pascual y Genís, 22; E. Gorostegui, Pl. Mercado, 72, y principales farmacias de España, Portugal y Américas.

Ciclistas

No admito competencias

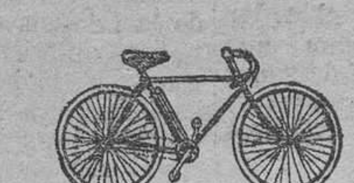

Venderé tan barato como el que más. Inmenso surtido en accesorios de superior calidad, nada de saldos ni calidades segundas. El mayor surtido en faroles.

Reparaciones a cargo de mecánicos muy competentes, a precios reducidos.

La casa de los accesorios, don Juan de Austria, 9. (Frente al Teatro Apolo) ROL.

Zapatillas

Unica casa especializada

ALPARGATAS

FANTASIA, últimos modelos

Masiá, Calatrava, 1 y 3

COMPRAD MUEBLES BARGUES

MUEBLES DE TODAS CLASES

PRECIOS DE FABRICA

Exposición y venta: Don Juan de Austria, 1

Fábrica: AZCARRAGA, 37 - VALENCIA

Peluquería de señoras

OLYMPIA

(antes ELEGANTE)

Corte de pelo, 0'75; ondulación Marcel, 1'50; ondulación permanente, garantizada desde 15 pesetas; depilación eléctrica, tintes, masajes, manicura, Mis en plis a precios económicos.

Clavé, 2, entresuelo, encima de los almacenes Cuenca, de la calle de San Vicente.

BODEGAS FRANCO ESPAÑOLAS

LOGROÑO

Vinos Finos de Rioja

CLARET - ROYAL CLARET - DIAMANTE

BORGOÑA-CHABLIS

EXCELSO

Marcas selectas y de consumo mundial

"LUNAR"

NOMBRE REGISTRADO

¡¡LUNAR!! ¡¡LUNAR!!... Blanco "LUNAR"

Este es el líquido reconocido como el mejor entre todos sus similares, pues filtrando perfectamente en la piel, queda ésta como nueva, sin que se ensucien las medias aunque sean de color negro.

Pidan siempre un frasco de líquido "BLANCO LUNAR", en las principales zapaterías, casas de curtidos, y tiendas de tacones de goma.

CASA PETIT

José Orellana Gutiérrez

VALENCIA

Calle San Vicente, 120

Teléfono 12100

Loza, cristal y porcelana

Menaje de cocina

Gran surtido en artículos de metal y propios para regalos

Servicios para Cafés, Bares y Horchaterías

Gran novedad en vajillas y servicios de cristal

No deje de visitar esta casa antes de hacer sus compras

Esta casa es única y no tiene ninguna sucursal

Hace falta

medio dependiente de ultramarinos, con buenos informes. Avenida del Puerto, 113.

NUEVO HORARIO DE TRENES

En la estación del Norte, desde el primer día del pasado Junio, rige el siguiente horario de trenes:

SALIDAS DE VALENCIA	
Ligero Encina	6'40
Expreso a Barcelona (procedente de Sevilla)	7
Tranvía Utiel	7'10
Ligero Tarragona	9
Tranvía Játiva	9
Expreso rápido Madrid	9'50
Correo Utiel	10
Mixto Tarragona	11'35
Expreso Barcelona	12'20
Mixto Utiel	13'30
Ligero Encina	14'5
Ligero Utiel	14'23
Tranvía Castellón	14'25
Tranvía Játiva	16
Ligero Játiva	17'20
Ligero Vinaroz	17'40
Correo Madrid	18'45
Mixto Madrid	18'53
Tranvía Utiel	19'50
Tranvía Játiva	20
Correo expreso Madrid	20'50
Tranvía Castellón	20'30
Correo Barcelona	21'40
Expreso a Sevilla (procedente de Barcelona)	23

LLEGADAS A VALENCIA	
Expreso de Sevilla (para Barcelona)	6'35
Tranvía Játiva	8'25
Correo Barcelona	8'30
Tranvía Utiel	8'40
Correo expreso Madrid	8'45
Correo Madrid	9'45
Mixto Encina	10'15
Ligero Vinaroz	10'40
Tranvía Castellón	13'20
Ligero Játiva	12
Ligero Encina	14'10
Tranvía Utiel	14'10
Mixto Tarragona	15'45
Tranvía Castellón	16'5
Tranvía Utiel	16'10
Expreso Barcelona	17
Tranvía Játiva	17'25
Mixto Utiel	18'5
Expreso rápido Madrid	18'20
Ligero Játiva	20
Ligero Tarragona	20'15
Correo Utiel	20'20
Ligero Encina	21'20
Expreso de Barcelona (para Sevilla)	22'40

El libro que nadie debe dejar de leer

Tratado práctico de etiqueta y distinción social. Explica claramente lo que debe hacerse en todos los lugares y circunstancias de la vida para atraerse la simpatía y el aprecio de los demás.

INDICE: Instrucción. El trato con nosotros mismos. Lenguaje. Conversación. Correspondencia. Tarjetas. Tratamientos. Saludos. Obsequios. Presentaciones. Del hogar. Visitas. Huéspedes. Fiestas. Banquetes. Bailes. Juegos. Deportes. Reglas para lugares públicos. Nacimientos. Primera Comunión. Bodas. Fallecimientos. Varias ceremonias. Deberes religiosos. Etiqueta palatina. Deberes patrióticos. En tela, 6 pesetas. Provincias, 7.

Librería y Editorial Rubiños

Apartado 477. Teléfono 15.113. Preciados, 23, Madrid.

Toda clase de libros al contado y a plazos.

Versos de la Juventud

Precio, 3 pesetas — De venta en esta Administración

POR TEODORO LLORENTE

BALNEARIO "VICHY CATALAN"

CALDAS DE MALAVELLA (contiguo estación ferrocarril)

Temporada de 15 de Mayo a 31 de Octubre

Aguas termales, bicarbonatadas, alcalinas, líticas, sódicas
Enfermedades del aparato digestivo-Hígado-Artritismo en sus múltiples manifestaciones-Diabetes-Glucosuria-Consolidación de fracturas

Establecimiento rodeado de frondosos parques. Habitaciones con agua corriente, grandes, cómodas y ventiladas. Comedores y café espaciosos; salones para fiestas. Capilla. Alumbrado eléctrico. Campos para tennis y otros deportes. Garage. Centro de excursiones para la Costa Brava y estribaciones del Montseny. Autos de alquiler. Teléfono

ADMINISTRACION: Rambla de las Flores, 18 - BARCELONA

STUDIO FILATELICO

Sellos para colecciones - Compra-Venta

C. MAR, 25, entlo. Unica casa en Valencia

Venta de muebles a precios baratísimos

Si desea encontrar verdadera economía en la compra de muebles de todas clases, visite esta casa.

Aparadores a 125 Ptas.
Dormitorios completos a 125 Ptas.
Armarios de luna a 140 Ptas.

LAS AMERICAS

No confundirse: GONZALO JULIAN, 10. (Chaflán a Victoria Eugenia) - Teléfono 12.093

ESTA CASA NO TIENE SUCURSALES

SENOS

Desarrollados, Reconstituídos, Hermoseados, Fortificados con las **Pilules Orientales** el único producto que en dos meses asegura el desarrollo et la firmeza del pecho sin perjudicar la salud. Aprobado por las notabilidades médicas.

J. RATIÉ, farm., PARIS.

Un frasco se remite por correo enviando 7,50 pesetas en libranzas o giro postal a RAMON SALA, calle París, 174, Barcelona. De venta en Madrid: Gayoso, Arenal, 2; en Barcelona, Segala, y todas farmacias.

Roma a la vista

De venta en esta Administración

PULGAS LADILLAS PIOJOS

SU DESTRUCCION RAPIDA CON **DISCRETAN**

NADA DELATA SU USO

POLVO INOFENSIVO

VENTA FARMACIAS
MONCHO-S. VICENTE, 121
SALGADO-B. S. FRANCISCO, 24
GAMIR-S. FERNANDO, 34

Traspaso

Por no poderlo atender por motivos de salud traspasaría por la mitad de su valor gran comercio de calzado situado en muy buen sitio en los poblados marítimos, con mucha clientela y mucha venta, pagando muy poco alquiler, es un buen negocio. Con géneros o sin ellos. Darán razón en la calle de José Benlliure, número 156 de dichos poblados marítimos, y M. Sancho, Embajador Vich número 8 principal.

Propietarios

A un módico porcentaje se cuidará de vuestras fincas. Administrador competente. Facilito dinero en hipotecas. CASA CONTRERAS. Don Juan de Austria, 17, entresuelo. Teléfono 14.828.

Carnets de chófer

de todas clases y categorías, a 25 pesetas, auto examen gratis. Enseño a conducir desde 60 pesetas. Lecciones sueltas a 3 pesetas.
ESCUELA TECNICA DE MECANICA ORTIZ, UNICA EN ESPAÑA
Cirilo Amorós, 70, teléfono número 10.468, Valencia.

Modelista

Hace falta auxiliar modelista. Calle del Arzobispo Mayoral, 30 y Játiva, letra A.

Pérdida

Se ruega a la persona que se haya encontrado un perro de raza Break Pointer, color café claro fogueado y que responde por Tennis, lo presente en la calle de Maldonado, número 26 y se le gratificará espléndidamente.

Esmaltes para cerámica

Blanco, calidad y precios especiales, dispongo. Deseo agentes posean relación este ramo.
Escribir: Escorza, Apartado 406, Barcelona.

Operarias y aprendizas

hacen falta en la calle de Timoneda número 11, fábrica de hilados, trabajo continuo.

Motor

Interesa comprar una instalación de motor de aceites y bomba de pistón usada, pero en buen estado, para elevación de aguas en un pozo, ofertas a José Díez, Gran Vía del Marqués del Turia, 5 letras V O, Valencia.

GRAMOLAS Y DISCOS

El más grande surtido en máquinas parlantes, desde 100 a 3000 pesetas, piezas, accesorios, reparaciones garantizadas.

Venta al por mayor y detall y a plazos desde 15 pesetas mensuales. Salón independiente para elección de placas. Necesitamos agentes en Valencia y provincia.

E. GARCIA, D. Juan de Austria, 9
(FRENTE AL TEATRO APOLO)

ESTREÑIMIENTO

o constipación, aliento fétido, lengua sucia, jaquecas, migrañas, náuseas, pesadez, mal gusto de boca, mareos, falta de apetito, acidez, exceso de bilis, rojeces, congestiones, almorranas, obesidad, etc., se curan y evitan radicalmente con las **TABLETAS LUAN**. Son fáciles de tomar, no exigen dieta, pudiendo tomarse en medio de las comidas, conservan limpio el intestino, evitan las infecciones gastro-intestinales, no irritan, no causan dolor, nunca perjudican y deben usarse siempre que haya necesidad de un buen **laxante o purgante**. **Venta: A. Gamir**, San Fernando, 34, Valencia, y principales farmacias de España y América.

Compañía Trasmediterránea

Relación de los servicios que presta esta Compañía
Servicio fijo rápido Mediterráneo-Cantábrico

Salidas todos los jueves para Alicante, Cartagena, Motril, Almería, Málaga, Melilla, Cádiz, Huelva, Sevilla, Vigo, Coruña, Ferrol, Musel, Santander y Bilbao, admitiendo para todos estos destinos carga y pasaje

Además admite en este Servicio carga para Avilés, San Esteban de Pravia, Luarca, Navia, Tapia, Rivadeo, Vega de Rivadeo, Foz y Vivero y al efecto se entregarán conocimientos directos con flete corrido.

Servicio fijo bisemanal con Baleares

con salidas de Valencia todos los miércoles, a las 12 horas, para Ibiza, Palma y Mahón, y los viernes, a las 18 horas, para Palma, directo, admitiendo para todos estos destinos carga y pasaje.

Servicio fijo bisemanal para Barcelona

con salidas de Valencia los miércoles y sábados, a las 7 de la tarde y de Barcelona los lunes y jueves, a las ocho de la noche.

Servicio fijo para los puertos del Mediterráneo, Norte de Africa y Canarias

con salidas de Valencia quincenalmente los sábados, admitiendo carga y pasaje.

Para informes: DELEGACION de la Compañía en Valencia-Grao Muelle de Poniente, letra A. Teléfonos números 30.098 urbano 30.989 interurbano.

J. ABAD - MUEBLES

De lujo y económicos - Camas de metal - Visite la grandiosa exposición del interior

SAN VICENTE, NÚMERO 30 (antes 94)

Lavadero Mecánico a Vapor Malvarrosa

TALLER DE LAVADO, ESCURRIDO, PLANCHADO Y DESINFECTADO A VAPOR

Señoras: Ninguna preocupación por el lavado de su ropa; dando un aviso por teléfono al número 31.223 o pasando por el despacho; pasarán a domicilio y recogerán su encargo, devolviéndolo dentro de las 24 horas, lavado, planchado y repasado, dejándola en condiciones de usarla inmediatamente. Especialidad en mantas y fundas de automóvil.

Enrique Miralles Durá

Despacho: Campaneros, 10, bajo

Talleres: Progreso, 411 (Malvarrosa).

LA BANCA DEL MUEBLE

Calle de Colón, 48

Ventas a plazos sin fiador

Gran surtido en muebles de todas clases y precios

cargo; así que, atacado en su lado débil, no tardó en descubrirse, valiéndome tal confianza una porción de noticias que me interesaban y que Fagon conocía por los médicos franceses que asistían a Felipe V.

Según aquéllos, el temperamento ardiente y melancólico de Su Majestad había mejorado notablemente desde la llegada de la Saboyana, descubriendo un nuevo mundo al asombrado Soberano, que no sabía separarse de la encantadora Princesa sino para asistir a sus cacerías o al despacho de los negocios de Estado.

«Quiero que la Reina venga conmigo», repetía en todas sus cartas donde trataba del viaje a Italia; y cuando hablaba de esta jornada contestaba a las bromas de su esposa y de la Princesa de los Ursinos, que le recordaban su habitual frialdad, diciendo que «si en España era de hielo, en Italia sería de fuego».

La abnegada conducta de María Luisa durante una enfermedad que por entonces aquejó al Rey, y los cuidados de que le rodeó, preparándole ella misma a escondidas algunos alimentos y procurando distraerle con todo género de recursos, acabaron de conquistar el ánimo de Felipe V e inclinarle por completo a su esposa.

Por cierto que a propósito de la citada enfermedad comenzaron las discusiones entre los facultativos franceses y los españoles, a quienes por razones políticas hubo que llamar también, y que con sus antagonismos estuvieron a punto de influir funestamente en la curación del Monarca.

No fué esto lo peor, sino que el Sumiller de Corps, Conde de Benavente, en su calidad de responsable de la persona de Su Majestad, juzgó su deber intervenir en las consultas y tratamiento, manifestando su ingenua incapacidad en varias ocasiones y singularmente en una cómica discusión acerca de la peluca que debía usar el Rey por complacer a la Reina, pues al tratar el punto quedóse todo el mundo espantado oyendo al ilustre señor afirmar que los cabellos postizos con que se fabricara tal accesorio debían provenir de caballeros o señoritas nobles y que fueran además conocidos de Su Excelencia, porque podían ocultar sortilegios espantables o producir accidentes terribles, como en otras ocasiones se había podido comprobar.

Divertida en extremo con semejantes cuentos, conseguí por fin llevar la conversación al terreno que yo quería, que era la salud de la Reina, de la que tanto había oído murmurar a los españoles desde antes de su llegada, y a mis preguntas en la materia satisfizo ampliamente el instruído Fagon comunicándome sus temores sobre el porvenir, no sólo respecto de la duración de los días de la Saboyana, sino de la suerte reservada a sus futuros hijos, abundando en detalles tan íntimos y reservados que no considero conveniente darlos a la publicidad en estos cuadernos.

Lo cierto es que las presunciones de Louville no habían dejado de tener fundamento y que la vida de los Reyes encierra a veces secretos ante los que deben detenerse los historiadores, temerosos de tropezar con los límites de lo permitido. Las costumbres de la Corte en España eran singulares, y los niños pasaban sin transición del entretenimiento de sus juguetes a los cuidados y responsabilidades de las personas mayores. *«Il ne faut pas laisser les espagnols sans l'espérance de nous voir bientot des enfants»*, escribía la Reina a su padre, el Duque de Saboya; ¡y la persona que se atrevía a escribir aquello contaba trece años y tres meses de edad! ¿No era conmovedor y triste al mismo tiempo contemplar unida tal madurez de pensamiento a tan candorosa ingenuidad?

Las revelaciones de Fagon y la impresión de mi visita a San Feliu de Codina contribuyeron a disminuír el entusiasmo y la animación que hasta entonces sintiera por las cosas españolas.

Distraída y pensando en mil cosas que nada tenían que ver con lo que estaba presenciando, asistí el 13 de Enero a la clausura de las Cortes Catalanas, en el convento de San Francisco, ceremonia que se celebró con la mayor solemnidad, sentándose la Reina en el trono al lado del Rey, cosa que desde hacía siglos no se verificaba, y oyendo yo apenas las observaciones que a mi oído repetía el Embajador, calificando de exiguo el donativo de millón y medio de moneda del país que se había concedido a Su Majestad, y de fantástico e imposible cobro el servicio de doce millones pagaderos en seis años, que nadie sabía cuándo ni cómo harían efectivos.

A juicio del Conde de Marsin, que por casualidad coincidía con el que días después escuché en boca del Duque de Veraguas, el principal objeto y ocupación de las Cortes durante los meses que duraron fué el establecimiento de sus antiguos privilegios y la adquisición de otros nuevos. «Los catalanes—afirmaba Veraguas—han logrado cuanto deseaban, pues ni a ellos les ha quedado que pedir ni a Su Majestad cosa especial que concederles: así que han venido a quedar más independientes del Rey que lo está el Parlamento en Inglaterra.»

Dióles, además, catorce títulos de Marqueses y Condes y muchos de nobleza, caballeros y ciudadanos, lo cual, según pude observar, no fué agradecido ni sirvió más que para enorgullecer a los naturales del Principado, quienes en lugar de atribuírle a generosidad del Monarca lo achacaron a temor y debilidad de sus Ministros, y en nada varió su actitud reservada y expectante.

La clemencia de los Príncipes no suele ser sino una maniobra política para ganar el afecto de los pueblos.

Esta clemencia, que se proclama como virtud, se practica por vanidad, algunas veces por pereza, a menudo por temor, y casi siempre por las tres cosas juntas.

Por fin, a últimos de mes llegó a Barcelona el ansiado correo autorizando a Felipe V y a su joven esposa a realizar el viaje de Italia, para el que Luis XIV mandaba preparar en Tolón cuatro navíos, que, unidos a los del Conde d'Estrées, condujeran a los felices Soberanos hasta Nápoles.

Aquella novedad, que causó la misma sensación en la Corte que si el sol hubiera caído en la tierra, levantando de pronto un mar de aprobaciones y otro de críticas, fué la piedra que coronó el edificio de mis inquietudes, haciéndome reflexionar profundamente sobre la conducta que debía adoptar por mi parte.

Como si al simple anuncio de la real jornada sintieran de pronto vacilar el terreno que pisaban o sus corazones y sus brazos se vieran impulsados a defender la gloria del Soberano nacido en su patria, todos los franceses de marca que residían en Barcelona, incluyendo a mi hermano, manifestaron desde luego su intención de acompañar a don Felipe, aunque fuese en calidad de soldados rasos.

Marsin, más afecto a la carrera militar que a la diplomacia, debía seguir, como era natural, al Monarca, lo mismo que el indispensable Louville, y mientras el regocijo se adueñaba de cuantos rodeaban a los Reyes, y la Saboyana demostraba un contento sin igual, meditaba yo tristemente sobre el desenlace de mi viaje de España y en el modo de terminarlo con el único recurso a mi alcance: la fuga.

¿Qué porvenir me esperaba en aquella tierra hostil, erizada de peligros y en la que no contaba con un solo amigo a quien dirigirme en un momento de necesidad? ¿Quedarme en Barcelona? ¿Para qué?... Barcelona, una vez abandonada por la Corte, volvería a perder su interés y a convertirse en la ciudad díscola y amenazadora de siempre. ¿Trasladarme a Madrid? La fama del Cardenal Portocarrero y del ejército de clérigos que trabajaba a su lado me inspiraba miedo. Además, Madrid me alejaba aún más de Francia, y comenzaba a sentirme cansada de hidalgos y celosías.

Sí, volvería a París, a mi París, con su Palais Royal y sus mil encantos, sin los que no podemos vivir los allí nacidos, y que siempre recordamos, donde quiera que estemos.

Verdad que de mi famosa excursión no quedarían sino unas cuantas cartas divertidas, varios cuentos para distraer a los invitados de Marly y estas Memorias para entretener a mis futuros sobrinos; pero, ¡qué remedio! Mi aprendizaje no habría resultado inútil y quizá me permitiera emplear mis aptitudes en otra ocasión más favorable.

¿No reinaba en Versalles madame de Maintenon? ¿No se disponían a imperar en España la Saboyana y la Princesa de los Ursinos? ¿Por qué no había yo de merecer análoga fortuna en otro medio y en otra corte? ¡El siglo XVIII se anunciaba como el siglo de las mujeres!

Justamente durante aquella crisis de mi voluntad recibí noticias de mi doncella, anunciándome desde San Feliu que Jenaro de Pereda comenzaba a mejorar; y enterado de cuanto por él había hecho, agradecía profundamente mi generosa intervención, a la que debía la vida.

Semejante nueva acababa de desligarme del último lazo que me unía a la tierra que pisaba, ¡el de la compasión! Restablecido mi simpático amigo, terminaba mi obra bienhechora y podía alejarme sin temor de que nadie echara de menos ni recordara al ave de paso que un instante entretuvo las charlas con su inesperada aparición y su vistoso plumaje.

* * *

El regreso de Louville y la aparición del inocente Nardo en compañía de Tita, con objeto de comunicar un mensaje a mi hermano y recoger no sé qué cartas de Madrid que interesaban sobremanera al herido Jenaro, sirvieron de bálsamo consolador a mis dolores, sorprendiéndome la blandura y hasta el reconocimiento con que recibí a uno y otros.

En el primer momento, satisfechísimo el brillante marqués por la acogida de que fuera objeto en Versalles y por el éxito de su misión, en la que había tenido que luchar con enemigos de la talla del duque de Harcourt, así como del cordial recibimiento que le dispensaran Felipe V y María Luisa, a pesar de algunos chismes llegados a sus oídos respecto a ciertas diferencias habidas entre Louville, *Madame* y la duquesa de Borgoña, no parecía notar la preocupación que se leía en mis ojos ni el cambio ocurrido en mi persona y aspecto.

Pero después de referirme por extenso sus aventuras de Francia y ponderarme el buen efecto que causaban en Versalles las cartas de la Saboyana, a quien seguía aún calificando mi buen amigo de *Princesa Maravillosa*, comenzó a sorprenderse ante la indiferencia con que recibía sus confidencias, y acudiendo a sus irresistibles medios de seducción, concluyó por arrancarme el secreto de mis dudas y vacilaciones acerca del partido que debía adoptar en semejantes circunstancias.

A pesar de todo su disgusto y protestas, no pudo menos de convenir por último en que, siendo imposible mi traslado a Italia, la corte de Madrid, con su Junta de Gobierno, me ofrecía pocos atractivos y seguridades, careciendo ya de objeto mi permanencia entre los españoles.

De repente, y como si una idea iluminara su cerebro, exclamó muy serio, mirándome cara a cara:

—¿Y por qué, amiga mía, no empleáis un medio muy sencillo y honorable para continuar junto a nosotros y auxiliarnos más adelante con vuestro talento en cuantas batallas nos veamos obligados a sostener con los naturales de este país, que pienso no han de ser pequeñas?

—¿En qué consiste ese medio?—pregunté intrigada.

—¡Pues en el matrimonio, condesa!—repuso muy seriamente Louville, sin hacer caso del grito de estupor con que acogí tan extravagante proposición.—¿Qué mal encontraríais en uniros a un hombre enamorado, que ocupara un alto

(Continuará.)

Ministerio de Educación, Cultura y Deporte