Año 64 — Martes 29 de Octubre de 1929 — Núm. 19.677

LAS PROVINCIAS

DIARIO DE VALENCIA

SUSCRIPCIÓN EN VALENCIA: 2 PTAS. AL MES. RESTO ESPAÑA: 9 PTAS. TRIMESTRE — NÚMERO SUELTO: 10 CÉNTIMOS. — REDACCIÓN Y ADMINISTRACIÓN: MAR, 29.-APARTADO DE CORREOS 139.

✝

EL ILUSTRISIMO SEÑOR

D. Mateo Hernández Alvarez

CORONEL DE INFANTERIA

falleció el día 28 del corriente

fortalecido con los Auxilios Espirituales

Sus afligidos esposa doña Adela Blasco Marqués; hijos Mateo, Enrique, Luis y Amalia; hijas políticas Emilia Beneyto y Mary Blay; nietos y demás parientes, suplican a sus amistades le tengan presente en sus oraciones y se sirvan asistir a la casa mortuoria, Játiva, núm. 22, hoy día 29, a las cuatro de la tarde, para acompañar al cadáver hasta la plaza de San Agustín.

Se suplica no asistan coches.

Número de 12 páginas

Asuntos del día

Dos periódicos importantes de Madrid, simultáneamente, han insistido en la necesidad de que la Dictadura española despeje la incógnita del restablecimiento de la normalidad constitucional con la convocación de unas Cortes.

Es realmente singular el empeño con que se solicita lo que no se puede conceder, bajo pena de renegar de cuanto representa. Porque pedir al dictador que convoque un Parlamento y se someta a su *control*, equivale a volver la espalda por completo a la situación actual del problema político español. Un Gobierno, nacido de golpe de Estado, no puede vivir más que en el régimen de excepción.

Lo que procede hacer, si se cree que conviene, es solicitar el apresuramiento de una evolución que conduzca de modo suave y tranquilo a la participación efectiva de la soberanía popular en la dirección de los negocios públicos. Las Cortes, el Parlamento, no pueden nacer ni alentar sin la previa existencia de un Gobierno democrático, y la razón es obvia, uno y otro no viven más que en estrecha dependencia.

* * *

El jefe del partido radical M. Daladier ha aceptado el encargo de formar Ministerio, Daladier pidió un plazo para consultar a sus amigos, o, mejor dicho, al Congreso del partido reunido en Reims. Al regresar de Reims a París, Daladier tenía el encargo del partido de aceptar el Poder. Porque el partido ha decidido salir de la oposición y aprovechar cualquiera oportunidad para gobernar.

No tenemos todavía ninguna declaración de Daladier. Las informaciones relativas a las gestiones realizadas por los radicales aseguran que este partido trata de obtener la colaboración de los socialistas. No parece probable que los socialistas acepten la proposición de los radicales de desempeñar algunas carteras. El partido socialista ha publicado una declaración repitiendo que no colaborará con ningún otro grupo político. León Blum ha logrado hasta ahora hacer triunfar su punto de vista. Si algunas personalidades socialistas aceptaran puestos en el futuro Gabinete, esa aceptación sería equivalente a la división del partido.

Más probable es que los radicales logren reconstituir una especie de Cartel, un Cartel muy inferior al primero y de menos alcance. Dispuestos a gobernar, los radicales parece que son capaces de constituir un Gabinete homogéneo. Pero un Ministerio de esta índole estaría expuesto a toda clase de eventualidades y viviría de limosna. En la Cámara inglesa, en donde sólo hay tres grupos políticos, este experimento se mantiene por milagro.

La composición de la Cámara francesa no hace posible la formación de un Gabinete de izquierda, ni tampoco de un Ministerio de derecha. Sólo un Gobierno de centro, y contando con una amplia colaboración, puede gobernar tanto tiempo como M. Poincaré.

Ayer terminó el Consejo de guerra de oficiales generales

El domingo continuó sus tareas el Consejo de guerra que entiende en la sumaria contra don José Sánchez Guerra y otros, y hubo dos sesiones: una por la mañana y otra por la tarde.

La de la mañana comenzó a las diez y fué levantada a la una, y la de la tarde la abrió el presidente a las cuatro y la levantó a las siete.

Ayer continuó el Consejo, comenzando la sesión a las diez de la mañana, bajo la presidencia de don Fernando Berenguer.

A las once de la mañana se declaró concluso el Consejo para sentencia, retirándose el tribunal a deliberar.

La sentencia será conocida tan pronto como la apruebe el capitán general de la región.

Mr. Doumer, presidente del Senado francés, primer político consultado por el presidente de la República, en la actual crisis

Aguas de Marmolejo

Temporada: 1.º Sepbre. a 30 Nobre.
Hígado, estómago, riñones, arterioesclerosis, diabetes, artritismo
HOTEL DEL BALNEARIO
Exportación de agua embotellada

Se necesitan dependientes en ALMACENES AMADOR

Informaciones comentadas

Que no nos llegue tarde el avión

Poco ha, un avión alemán hizo de un vuelo el recorrido Berlín-Sevilla. Ahora la prensa que llega de Canarias nos informa de la estancia en Santa Cruz de Tenerife y en Las Palmas de un ingeniero llamado Georg von Winterfeld, que recorre aquellas playas en busca de sitios adecuados para campos de aterrizaje. El avión que llegó a Sevilla fué el iniciador de una línea que se establecerá en breve y que tendrá por itinerario Berlín-La Coruña-Cádiz-Canarias. Y he aquí que ya en Tenerife y en Las Palmas se han ofrecido gratuitamente para base de hidros y campos de aterrizaje los terrenos necesarios. La Compañía alemana, llamada Lufthansa, es la organizadora de este servicio; acaso por su carácter, evidentemente industrial y mercantil, no ha merecido este intento que los diarios madrileños nos informaran ampliamente del viaje del ingeniero von Winterfeld a Canarias; yo, al menos, no he leído palabra que a ello se refiera.

No hay, sin embargo, en nuestra vida económica suceso que tenga mayor importancia y trascendencia; tema tan obsesionador, tan alucinante como éste de los transportes. Es posible que, proporcionalmente a la extensión de su territorio, ningún Estado del mundo haya gastado lo que España gastó en ferocarriles, lo que está invirtiendo aún, cuando en todas partes se preguntan si no está cercana la hora en que sea preciso desclavar los rieles de las traviesas que los sujetan a la tierra. Es posible que ningún Estado, proporcionalmente a las cifras de su exportación, haya invertido más millones en favorecer sus flotas mercantes. Estos días mismos, cuando unos congresistas venidos de América, nos piden que lancemos al mar buques que compitan con los alemanes, los ingleses, los italianos y los yanquis, revista tan autorizada como *España Económica y Financiera*, advierte que la liquidación del contrato rescindido con una empresa, representará un quebranto para el Tesoro de doscientos sesenta millones, sobre las subvenciones anuales que se pagaron en cada presupuesto.

Y he aquí que habiendo gastado más que todos, tenemos menos que quien tenga menos. Cada día llega el clamor de una región, de una capital, de un puerto, de una serranía, de una estepa, que se sienten aisladas, sin fácil salida para sus productos, sin posible explotación de sus minas o sus bosques. Donde hay ferrocarril los rieles se trazaron en zig-zag, que acrecientan las distancias; donde no los hay, la carretera, respondiendo a aquella misma concepción de servir a muchos a la vez, tiene longitudes desesperantes. Carecemos de la prodigiosa red de rectas y tangentes que constituye el sistema viario de Francia, de Alemania y de todas las naciones «cuadradas» como España.

Esta dificultad, esta lentitud del transporte español produce inevitablemente aislamiento y carestía. Así se explica la pasión con que las regiones acogen cualquier proyecto de la vía más corta, de la más moderna, sin advertir que cada camino tiene una hora propicia para ser proyectado, ejecutado y utilizado. Ved el caso del ferrocarril del Canfranc. Los que nos acercamos a los sesenta años, éramos casi niños cuando el proyecto de ese ferrocarril provocó en España airadas contiendas, luchas políticas, enconados debates parlamentarios, prolijas negociaciones diplomáticas. Entonces ese ferrocarril nos hubiera acercado a Europa, hubiera transformado la economía de Aragón, hubiera llevado su influencia hasta las huertas de Valencia y los viñedos de la Mancha. Al cabo de medio siglo se ha construído, se ha inaugurado, funciona ya.

Ese avión que proyecta ir en horas de Sevilla a Tenerife y a Canarias nos advierte con la precisión imperativa de las manecillas de un reloj, de una hora nueva qué se acerca. El español, al que una educación de siglos ha llenado de miedos y de recelos el pensamiento, se pregunta asombrado si ese avión que quiere unir a Berlín, mercado industrial productor y mercado voraz consumidor, con el paradisíaco valle de la Orotava y con los campos sembrados de plátanos y tomateras, llegará a nuestro archipiélago, abarrotado de mercaderías para desplazar a las inglesas y francesas que allí se venden con mayor profusión que las españolas, y si retornará a Alemania cargado de frutas maduras en la propia mata en que nacieron, con pleno jugo y con sabor nuevo para los paladares berlineses. En efecto, para este cambio de productos se intenta crear esa línea de aviación, cuyas tarifas de transporte pueden ser más bajas que las del buque que haga el recorrido Canarias-Amsterdam o Canarias-Hamburgo y las del ferrocarril Amsterdam-Berlín o Hamburgo-Berlín, reunidas.

¿Cómo asombrarse? Ha publicado recientemente su *Memoria* anual la Compañía llamada Western Canada Airways. Un hombre genial, James Richardson, la creó hace tres años para establecer una relación intensa y rápida entre Winnipeg, la capital económica e intelectual del Oeste canadiense, con las lejanas minas del Norte, dentro ya del círculo polar ártico. Inauguró sus expediciones esta Compañía en 1926 con dos aviones pequeños; hoy posee una flota de treinta y dos aparatos, algunos de tamaño enorme. Diariamente vuelan en itinerarios de cerca de dos mil kilómetros llevando pasajeros, correo y mercancías. Donde no pudo llegar el ferrocarril, a los grandes lagos del Oso y del Esclavo, al territorio yanqui de Alaska, a la Isla del Príncipe Alberto, llegan estos aviones, provistos de «skis» que les permiten descender sobre las planicies de hielo. Y hay un hecho que señalaba en París hace un año el general yanqui W. W. Atterbury, presidente de la Compañía Pennsylvania Railroad: «Mientras que llegando a los cien kilómetros de velocidad, el ferrocarril y el auto mismo han agotado su posibilidad práctica de rapidez; el avión que vuela a doscientos kilómetros, anuncia solo una iniciación de la marcha que llegará a alcanzar. Y entonces se apelará definitivamente al avión, no ya por más rápido, sino porque será mucho más económico. El auto—agregaba este técnico—no vencerá nunca al ferrocarril; pero el avión anulará a ambos». Y he aquí que corroborando estas palabras se inicia ya en los Estados Unidos, con poderoso impulso, la aviación individual. Valdrá la pena que examinemos otro día este suceso.

DIONISIO PEREZ

(Prohibida la reproducción.)

El Rey Miguel de Rumania

Toda la prensa alemana sigue con un gran interés la estancia en Bucarest del ministro de Negocios Extranjeros de Polonia, Zalewki, que, según parece, ha reanudado las negociaciones iniciadas por el mariscal Pilsudski en el transcurso de su viaje del año pasado a Rumania. Entre los regalos que ha llevado consigo Zalewski figura un valioso y artístico tomo de cuentos destinado al Rey Miguel, que, como es sabido, cuenta en la actualidad siete años. Los cuentos, así como los grabados que los ilustran, son genuinamente polacos, y el libro constituye el primer regalo de carácter político que el joven Soberano recibe

DE ALEMANIA

[NOTAS DE VIAJE], por Lázaro Flora.

Hojeando libros

POESIAS *de Luis Góngora y Argote.*

El docto catedrático del Instituto de Castellón nuestro paisano don Eduardo Juliá Martínez, es un colaborador muy distinguido de la Biblioteca que lleva por título «Serie escogida de autores españoles. Esta Biblioteca concluye de editar el volumen quinto, dedicado a Góngora, y la selección de las composiciones que ha nutrido este volumen, y el estudio crítico del celebrado poeta han corrido a cargo del señor Juliá.

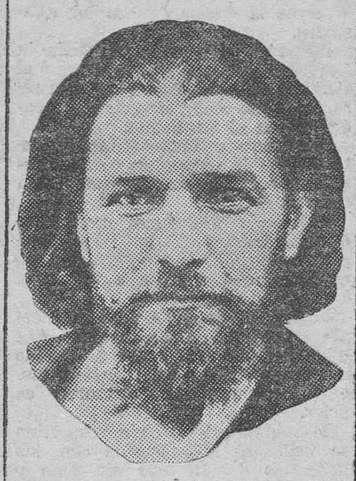

En el pueblo de Oberammergau (Baviera), desde 1634, y en virtud de un voto hecho por los habitantes del lugar, se celebra cada diez años el drama sacro de «La Pasión», en que un vecino hace el papel de Cristo. Para el próximo año de 1930 dicho papel ha sido confiado a un ebanista llamado Aloyse Lang

Habrá que convenir que el editor anduvo acertado en la elección. El señor Juliá, aparte de sus aficiones investigadoras, que le permiten penetrar muy hondo en los temas que estudia, y reunir un extenso caudal de documentos, es un crítico dotado de un paladar muy exquisito, y ello ha de dar necesariamente como resultado, con tan buenos elementos, obras muy depuradas y eruditas.

En el volumen dedicado a Góngora hace el señor Juliá un estudio muy concienzudo del glorioso escritor de nuestro Siglo de Oro, demostrando conocer cuanto se ha escrito sobre él por los más distinguidos críticos y tratadistas de nuestra literatura, y una cultura muy extensa acerca de la obra realizada por nuestros escritores de los siglos XVI y XVII. Y con tan excelente preparación se llega a la lectura de los versos del poeta cordobés.

«La presente selección, que hemos procurado evitar hacer voluminosa—dice el señor Juliá—se ha preparado con ánimo de contribuír a la difusión de la obra de Góngora; jamás será vulgar este poeta, pero sí puede y debe aumentarse su popularidad.»

El seleccionador dice que ha optado por abandonar las obras discutidas y por prescindir de las que son conocidas tan de sobra que en cualquier manual están impresas, y sujetándose a estas normas, presenta un tomo en el que el gran poeta andaluz se ofrece con sus letrillas, epigramas, sonetos, romances y soledades, composiciones que fueron sus predilectas y que le dieron aquella personalidad propia, tan discutida, pero tan selecta al mismo tiempo, en nuestro Parnaso.

MATEO

Epistolari Llorente

Correspondencia rebuda de 1861 a 1911 per
Teodor Llorente Olivares
ordenada i anotada per
Teodor Llorente Falcó

Volum I.—Cartes Llevantines. 1861-1900.
Un volum en quart de 314 pags. i el retrat de l'autor, 15 pesetes.
De venta en la Administración de LAS PROVINCIAS.

"LA BLANCA" - Gran Frigorífico S. A.

Antiguo y acreditado establecimiento de Tabernes Blanques

Inmenso surtido en toda clase de productos derivados del cerdo

Artículos selectos — Precios económicos

El público que nos honra con su presencia y nos favorece con sus compras, es el mejor testigo.

PRECIOS

Lomo	Pesetas	4'80	kilo
Magro	„	3'80	„
Longanizas, calidad muy especial	„	3'80	„
Hueso de cabezas y patas	„	2'00	„
Costillas	„	2'80	„
Morcillas de carne	„	2'20	„
Morcillas de cebolla	„	1'75	„

Gran variedad en jamones y embutidos elaborados en nuestra fábrica y secaderos de Puebla de Valverde (Sierra de Aragón).

SE TRASPASA

sin intervención de corredor, espaciosa y bien decorada planta baja (salón), con entresuelo, capaz para vivienda y oficinas o almacenes, en la calle de la Paz, número 9, y Torno San Cristóbal. Módico alquiler.

Informarán: Moreno Hermanos, chaflán Lauria y Pascual y Genís, número 14.

Hablando con don Víctor Pradera

DON VICTOR PRADERA, NOS DA SU OPINION SOBRE LA ASAMBLEA Y LA CONSTITUCION.—EL PARTIDO SOCIALISTA

(De nuestro servicio exclusivo)

Entramos en el magnífico palacio donde vive uno de los antiguos admiradores de aquellas sesiones del Congreso que pasaron a la historia. Don Víctor Pradera es un hombre trabajador. Lo revela la disposición de los objetos de su despacho, los libros de los estantes, su actitud al recibirnos.

—Don Víctor—le decimos.—Venimos con la pretensión de distraerle un poco de sus ocupaciones para que nos diga usted algunas cosas sobre los temas que están sobre el tapete. Por ejemplo, la Constitución, la Asamblea...

—El caso es que nada nuevo tengo que decir sobre estos puntos. Mi opinión ya la he expuesto claramente en algunos artículos de *A B C*.

—Sin embargo—insistimos—siempre será interesante lo que nos pueda contar. ¿Cuándo empezó usted a actuar en la vida política?

—En el año 1889. Dirigía yo en Tolosa una fábrica de papel. Excuso decirle a usted que en aquella localidad imperaba el partido carlista. Sin embargo había algunos no conformes en elegir a un representante carlista. Hubo algunas discusiones y manejos. Mas por fin se convencieron de que políticamente el representante del distrito de Tolosa en el Congreso había de ser necesariamente carlista y me eligieron a mí.

En el año 1901 se repitió la elección, pero en el 1903 se agitaron las pasiones y yo ya no intervení en la política. El partido jaimista en el año 1918 puso su empeño en elegirme por el distrito de Pamplona, y en el Congreso tuve ocasión de actuar vivamente, chocando con la opinión de las minorías catalana y vasca, hasta que al fin me retiré de la política. Finalmente al advenimiento del general Primo de Rivera, cuando se constituyó la Asamblea Nacional, fuí elegido para trabajar en ella en condiciones de gran independencia.

—¿Cree usted que de la actual Asamblea y su labor saldrá algo definitivo para la normalización de la vida legal española?

—Creo que efectivamente, debía de salir algo provechoso.

—¿Representa para usted un adelanto el proyecto de Constitución presentado a la Asamblea?

—Ya lo creo. Si ha habido alguna constitución defectuosa es precisamente la española del año 76. Representaba un balbuceo en el orden de las Constituciones. El carácter de flexibilidad que se le atribuía por los que la defienden es precisamente una consecuencia de lo elemental de su armazón. En cualquier país un poco civilizado indudablemente se dieron constituciones muy por encima de la del 76. Y precisamente algunos de los artículos que pudieran señalarse como modelos, como por ejemplo el artículo 89 impidio, que las colonias de América obtuvieran legalmente la autonomía o autarquía.

En este sentido no cabe duda de que el proyecto de Constitución no puede ni compararse en su reducción y trabazón científica a la Constitución del año 76. Este proyecto se ha hecho teniendo en cuenta las realidades presentes y las actuales necesidades del pueblo español. Y fíjese usted que le dice esto, quien tiene presentado un voto particular en contra del proyecto de Constitución.

—¿Y qué me dice usted de la opinión de los antiguos políticos sobre el proyecto de Constitución?

—Los antiguos políticos invocarán la Constitución del 76, como a su Dulcinea. Pero ésta es una Dulcinea completamente idealista, como la de Don Quijote. Para mí, con la opinión de los antiguos políticos o sin ella, está haciendo falta una reforma de la Constitución. Esto es lo evidente.

—¿Y qué me dice usted de la importancia y porvenir del actual partido socialista español?

—Pues que es un partido más, de los antiguos. Se ha bastardeado y se ha apartado por completo de la doctrina de Carlos Marx. El predicó la lucha de clases, y los socialistas colaboran con una burguesía asustadiza. En esos Comités paritarios que tratan precisamente de todo lo contrario a la lucha de clases, los socialistas laboran en beneficio de la clase. Una cosa es el socialismo y otra los obreros: éstos sí están organizándose rápidamente en los llamados Sindicatos libres, que laboran por defender las profesiones obreras, pero sin meterse en política. De modo que, en definitiva, el actual partido socialista apenas si tiene importancia.

—Entonces no cree usted en la posibilidad de que suceda aquí con los socialistas lo que está acaeciendo en otros países, como Francia, Inglaterra, Suecia, etc.

—Nada de eso. Afortunadamente el obrero español está educado de otro modo, lo cual impide seguramente que suceda lo que en esos otros países, donde la avanzada de las izquierdas no se sabe hasta dónde va a llegar.

Hacemos aquí punto final, dejando al ilustre don Víctor entregado a sus ocupaciones de bufete y pensando que hombres como él son los que constituyen los valores nacionales, por su trabajo y su experiencia, sin imitar a los estériles políticos que no saben ser más que eso.

R. DE CAMPOAMOR FREIRE

Nuevos Cuentos Maravillosos

Por T. LLORENTE FALCO
Ilustraciones de J. Tormo
Precio: 5 pesetas

DROGUERIA "LA VALENCIANA"

HIJO DE B. BISBAL - RAFAEL MURILLO

Plaza del Mercado, 65

representante de los señores Thos Parsons & Sons, de Londres, invita a los señores arquitectos, señores pintores decoradores, señores carroceros constructores, etc., etc., a presenciar las demostraciones que serán efectuadas por el maestro pintor Mr. Penn, de Londres, de las nuevas pinturas decorativas Parso-Glace, Unicote, etc., etc., cuyas pinturas triunfan en el arte decorativo en Inglaterra.

Horas: De diez a doce y de tres y media a seis, desde el día 28 al 30 inclusive.

Productos de la Casa Thos Parsons & Sons de Londres

BARNICES PARSONS, PINTURA UNICOTE, PARSO-GLACE, ESMALTE PARSONLAC, CLOSS PAINT, etc., etc.

Artículos de primera calidad y absoluta garantía.

Venta exclusiva en Valencia: Droguería B. Bisbal—Rafael Murillo, plaza del Mercado, 65, y Cordellats, 10.

MANCEBO San Vicente, 9 y 11

El más fino calzado para señoras - El único en su estilo y calidad

SALDOS, en San Martín, núm. 1, a 3, 5 y 9 pesetas par

Almacenes Cuadrado

SAN MARTIN, 1 (junto Entresuelos San Martín)

10 últimos días de VENTAS RECLAMO de MEDIAS - CALCETINES - CORBATAS - PERFUMERIA

POR TRASLADO A SUS NUEVOS LOCALES

Teléfonos de LAS PROVINCIAS

REDACCION 10.650

y

ADMINISTRACION 12.520

Ministerio de Educación, Cultura y Deporte

†

D. O. M.

Todas las misas que se celebrarán mañana miércoles 30 de los corrientes, en la Real Capilla de Nuestra Señora de los Desamparados, serán en sufragio del alma de

LA SEÑORA

D.ª María del Rosario Estopiñá Miñana

que falleció el 31 de Octubre de 1901

Su hermano y demás familia suplican la asistencia a dichos actos religiosos.

El excelentísimo e ilustrísimo señor Arzobispo de Valencia tiene concedidas indulgencias en la forma acostumbrada.

†

D. O. M.

Todas las misas que se celebrarán mañana miércoles, en la parroquia de San Esteban, entre ellas la que se diga en el altar de las Almas, a las doce, con Rosario, serán en sufragio del alma de

D. Eduardo Harker Howard

fallecido en Londres el día 30 de Octubre de 1928

R. I. P.

Su afligida viuda e hijita ruegan a sus parientes y amigos asistan a alguno de dichos actos religiosos y le tengan presente en sus oraciones, por lo que les quedarán agradecidas.

†

D. O. M.

El funeral que el próximo miércoles, día 30 de los corrientes, a las once horas, se celebrará en la parroquial iglesia de San Nicolás Obispo y San Pedro Mártir; así como el Rosario que a partir del día 2 del próximo mes de Noviembre y ocho siguientes se rezará, a las seis y media de la tarde, en la capilla de la Comunión de la mencionada iglesia, y las misas de once, once y media y doce, que todos los días 25 de cada mes hasta el Diciembre del año 1930, se dirán en la misma parroquia, serán en sufragio del alma de

Don Carlos Orellano Iranzo

que falleció el 25 de Octubre actual

R. I. P.

Su viuda y hermana suplican a sus restantes parientes y amigos la asistencia a alguno de dichos actos religiosos, por lo que les quedarán agradecidos.

Hay concedidas indulgencias en la forma acostumbrada.

ACEITE HIGADO BACALAO PURISIMO DEL Dr. GREUS
Farmacia plaza Santa Catalina, 4

Valencia

El domingo estuvo el tiempo variable. Hizo un viento molestísimo y frío que no invitaba a permanecer al aire libre. A pesar de ello la ciudad estuvo animadísima, pues hubo espectáculos para todas las aficiones.

Ayer comenzó el día nuboso, pero a las ocho se despejó brillando el sol y atenuándose con ello lo fresco de la temperatura.

El barómetro recobró su normalidad, señalando una presión de 761 milímetros, y la humedad relativa bajó a 65 grados, dominando brisa del Oeste-Suroeste.

El termómetro marcó 9'8 grados, en la madrugada, y 22 a la sombra y 25 al sol, a la una de la tarde.

PIKMENTINE.—Tinte para cabello. Belleza, naturalidad, duración mínima, seis meses. Venta en farmacias y droguerías. Al por mayor: Cuarte, 51, laboratorio.

—El marqués de Sotelo ha conferenciado en su despacho de la Alcaldía con el administrador de la Compañía del Norte señor Sánchez de León, acerca de si la citada Compañía había autorizado o tenido alguna intervención en el proyecto presentado hace unos días al Ayuntamiento por el arquitecto señor Artal sobre traslado de la estación del Norte, habiéndole manifestado el señor Sánchez de León que la referida Compañía era completamente ajena al citado proyecto y a su presentación.

Esto no quiere decir que la Compañía no haya tenido en cuenta los deseos de Valencia, pero hasta ahora sólo se puede decir que dicha entidad, valiéndose de sus técnicos, tiene en estudio la solución del problema, y que su mayor satisfacción será llegue un día que puedan quedar complacidos los deseos de Valencia, que son también los suyos.

—EL NOTARIO DON FRANCISCO GARCIA MARTINEZ ha trasladado su despacho de la calle del Mar, 25, a Paz, 10, principal (entrada por Luis Vives, 7).

—Ayer se reunió la Asociación de Estudiantes Católicos de Medicina en junta general, acordando, entre otras cosas, establecer varias secciones para el mejor desenvolvimiento de la misma, siendo éstas las siguientes: Estadística y propaganda; Prensa; Informaciones escolares; Deportes; Ventajas económicas; Fiestas y actualidad; Conferencias y concursos.

Seguidamente comenzó la lectura de los nuevos estatutos por los que se ha de regir la Asociación en el curso venidero.

—Los periódicos de Murcia dan extensa cuenta de la solemne inauguración del curso de la Academia de Bellas Artes y reparto de premios, en cuyo acto pronunció un elocuentísimo discurso la directora del grupo escolar Cervantes y asambleista doña Natividad Domínguez de Roger, desarrollando el tema «El espiritualismo en la educación, como orientación que debe seguirse si se quiere que los niños se desenvuelvan con la serenidad de alma y pureza de sentimientos que son necesarios». La prensa murciana dedica grandes elogios al discurso de las distinguidísima profesora.

—SERVICIOS PARA COLEGIALES «PLATA MENESES».—VENTA: Paz, 5. Valencia.

—La Sociedad Económica de Amigos del País, de Murcia, en reciente reunión, ha acordado elevar varias peticiones al Gobierno, figurando entre ellas la siguiente:

Que se dirija atenta comunicación a la comisión directiva de tribunales tutelares, pidiendo que la provincia de Albacete no sea agregada a la región de Valencia, por pertenecer y haber pertenecido siempre a la de Murcia.

Llamamos la atención de quien corresponda sobre este asunto, para evitar que, por falta de las debidas gestiones, pueda ser perjudicada Valencia.

En último término es un pleito, en concepto nuestro, que no debe ser fallado sin contar con Albacete, pues no se trata de un menor de edad para que se esté disponiendo de ella.

—Gramolas maletas. Estupendos aparatos ortofónicos. Surtido colosal CASA CRUMIERE.

—Se ha publicado el suplemento al Boletín Meteorológico de la Federación Agraria de Levante, el cual contiene datos muy interesantes del período del 1 de Diciembre al 31 de Mayo, sobre los fenómenos meteorológicos en nuestra región.

Firma este trabajo el director del servicio don Tomás Almer Arnau.

—La Comisión municipal permanente, en sesión celebrada el día 9 del presente mes, acordó transferir un crédito de diez mil pesetas del capítulo de imprevistos, del presupuesto ordinario de 1929, a la partida 11 del capítulo segundo, artículo primero, para gastos de representación del excelentísimo Ayuntamiento.

Y se expone al público por término de quince días el mencionado acuerdo, a fin de que en el indicado plazo puedan formularse reclamaciones ante el Ayuntamiento pleno, conforme a lo prevenido en el artículo 12 del vigente reglamento de la Hacienda municipal.

—Un excelente *médico oculista* examina GRATIS la vista a los clientes de casa CRUMIERE. UNICO autorizado por la Junta provincial de Sanidad. GAFAS más baratas que NAD'E.

—La Comisión municipal permanente, en sesión celebrada el día 23 del presente mes, acordó se transfieran 27.000 pesetas del capítulo de imprevistos del presupuesto del año actual 1929, a las partidas que a continuación se indican:

De 20.000 pesetas, a la partida 12 del capítulo octavo, artículo primero, para sostenimiento de farmacias municipales. Y

De 7.000 pesetas a la 48 del capítulo octavo, artículo tercero, para gastos de obras y reparaciones en las casas de Socorro y centros sanitarios.

Y se expone al público por término de 15 días el mencionado acuerdo, a fin de que en el plazo indicado puedan formularse reclamaciones ante el Ayuntamiento pleno, conforme a lo prevenido en el artículo 12 del vigente reglamento de la Hacienda municipal.

—El domingo se celebró la acostumbrada velada teatral en la Casa de los Obreros. Se representó la comedia de Benavente, «La fuerza bruta», y el juguete de Paco Comes, «Por no ser suegro», alcanzando dichas obras excelente interpretación, distinguiéndose las señoritas Caruana (A. y C.), señoras Zarzo y Bordás y los señores Méndez-Balaguer y Ortega.

El teatro lleno, quedándose sin entrada muchas familias.

¿Cuándo se decide la dirección de este teatro a celebrar matinés los jueves? Creemos que sería bien recibida por el público.

Para el día de Todos Santos se anuncia «La zagala».

—La festividad de Cristo Rey celebrada el pasado domingo alcanzó la solemnidad de costumbre.

En todas las iglesias fué expuesta S. D. M. y se recitó ante el Santísimo la fórmula de consagración y las letanías del Sagrado Corazón de Jesús.

En la Catedral se celebró dicha fiesta con inusitado esplendor, oficiando el ilustrísimo señor deán doctor don Miguel Payá, y predicando por la mañana el canónigo doctor don Pedro Tomás Montañana, y por la tarde el doctor don Javier Lauzurica.

Después del sermón y rezada la fórmula de consagración, terminó el ejercicio de la tarde con solemne reserva y procesión claustral y bendición con el Santísimo.

También resultó lucidísima la fiesta que en la parroquia de San Esteban dedicaron sus devotos a San Luis Beltrán.

Siguiendo tradicional costumbre durante todo el día se vió el templo concurridísimo por gran número de fieles, que acudían a visitar el cuerpo del Santo.

Tanto a la misa de Comunión como a la fiesta celebrada a las diez y al ejercicio que como último de novenario se celebró por la tarde, asistió extraordinario concurso de fieles.

Terminado el ejercicio vespertino se organizó la procesión con las imágenes del Rosario Matutino y San Luis, que recorrió las calles de la feligresía, haciendo estación en la Casa Natalicia del Santo.

No menos solemnes resultaron los cultos que las Teresianas de la Colegiata de San Bartolomé dedicaron también el domingo a su excelsa Madre Santa Teresa de Jesús. Por la mañana hubo misa de Comunión, en la que el reverendo párroco prior doctor don Enrique Pérez Thous dirigió elocuente y fervorosa plática. A las diez fué la solemne, predicando el doctor don Juan Benavent, e interpretando una inspirada partitura la sección musical de señoritas teresianas. En el ejercicio de la tarde predicó el beneficiado de la Catedral, doctor don Juan Belda, y terminado el ejercicio tuvo lugar la procesión con la imagen de Santa Teresa, acto que resultó muy lucido.

—El día 19 del próximo mes de Noviembre, a las doce horas, se verificará en estas Cosas Consistoriales la subasta para el arriendo de la Recaudación del arbitrio sobre Peso público en los poblados de Ruzafa y Orriols.

Las proposiciones, reintegradas en 3'60 pesetas, de conformidad con lo dispuesto en el artículo 15 del Reglamento de contrataciones de 2 de Julio de 1924, serán presentadas en pliegos cerrados y acompañadas por separado del depósito de fianza provisional y de la cédula personal del licitador, en el negociado de subastas de la secretaría municipal desde el día siguiente al de la publicación de este anuncio, de 10 a 13 horas, en los días laborables, hasta el día 18 del expresado mes de Noviembre, a las 13 horas en que termina el plazo de admisión de proposiciones.

El pliego de condiciones, tarifa, modelo de proposición y demás antecedentes estarán de manifiesto en el negociado correspondiente de la sección de Hacienda de este Ayuntamiento y han sido publicadas en el *Boletín Oficial* de esta provincia el día 23 del presente mes, número 254.

Mortuoria

Ayer falleció en nuestra ciudad, después de recibir los auxilios espirituales, el ilustrísimo señor don Mateo Hernández Alvarez, prestigioso coronel de Infantería, de brillante ejecutoria militar, que prestó meritísimos servicios a la Patria en distintas ocasiones, recibiendo por ello preciados galardones. Por sus bondades, su inteligencia, su ferviente amor a la disciplina y por sus loables condiciones militares, fué muy apreciado por sus superiores y querido y respetado por sus subordinados, no dejando sino memoria grata de su vida como militar y como particular. Descanse en paz y reciban su apenada viuda doña Adela Blasco Marqués, hijos don Mateo, don Enrique, don Luis y doña Amalia, hijas políticas doña Emilia Beneyto y Mary Blay y nietos, nuestras cordiales condolencias.

Militares

El capitán general señor Pin Ruano recibió ayer las visitas del auditor de brigada don Luis Rodríguez de Viguri, el cual firmó en el libro de despedidas, y el abogado-teniente auditor don Joaquín Reig; teniente coronel de Sanidad, don Alberto del Río Rico, que ha sido destinado a este Hospital militar; don Mariano Santías, el teniente coronel de Ingenieros don Luis Cañellas, y el coronel don José del Pozo.

—Completamente restablecido asistió ayer a su despacho el comandante don Julio del Carpio, ayudante de campo del general-jefe de Estado Mayor señor Sánchez Mármol.

—En la orden general de la plaza del día de ayer se publicó lo siguiente:

«Una de las mejores pruebas que un Ejército puede dar de poseer una sólida disciplina, es la buena observancia de los deberes ciudadanos.

El comportamiento de una tropa fuera del cuartel, alejada de la vigilancia inmediata de sus jefes da exacta idea del grado de las virtudes militares que posee.

Recientes disposiciones, que por igual obligan a todos los ciudadanos, civiles o militares, tienden a desterrar por completo el feo vicio de asediar a las mujeres que transitan solas por las calles. Tales hechos que demuestran en quienes los practican incultura soez y cobardía, ya que de ir acompañadas por quien pudiera defenderlas no se realizarían, es inadmisible puedan cometerse por individuos de nuestro Ejército, entre cuyas gloriosas tradiciones figuran en lugar preeminente el culto a la caballerosidad, el apoyo al desvalido, y muy especialmente a la defensa de la mujer y del niño.

Recuerdo a todos y muy especialmente a los jefes de cuerpo, la obligación ineludible que tenemos de vigilar para que en cualquier momento el comportamiento de la tropa sea el que corresponde a un Ejército disciplinado y formado por hombres cultos y educados.

Por mi parte emplearé el mayor rigor al castigar las más leves extralimitaciones en el sentido expuesto, tanto contra los autores materiales de aquéllas, como con los que dotados de alguna autoridad para impedirlos demuestren la menor tibieza o pasividad.»

NOTAS DE SOCIEDAD

Boda

En el altar mayor de la parroquial iglesia de San Juan y San Vicente tuvo lugar ayer mañana el matrimonial enlace de la bellísima señorita Gloria García Beltrán y el joven abogado don Rafael Conejos Brujas.

Fueron apadrinados por la distinguida señora doña Josefa Beltrán, viuda de García Benet, madre de la desposada, y el padre del novio, don Rafael Conejos de la Llave.

A causa del reciente luto de la familia del novio, el acto estuvo desprovisto de toda solemnidad, asistiendo al mismo sólo los familiares.

De la iglesia se trasladó la comitiva al Hotel Inglés, donde se sirvió un exquisito lunch.

El nuevo matrimonio inició su viaje nupcial marchando a Portaceli y luego visitarán Madrid, Zaragoza y Barcelona.

Deseámosle toda suerte de venturas.

Ascenso

Ha sido ascendido a coronel del cuerpo de Artillería, nuestro distinguido amigo don Joaquín García Vigil, persona muy querida en esta ciudad, donde ha tenido largos años de residencia.

El señor García Vigil es un prestigiosísimo jefe que ha sido ahora destinado a la Dirección de la Fábrica de Armas, de Toledo, cargo de gran importancia, que revela lo muy justamente que se aprecian sus condiciones técnicas.

Reciba el señor García Vigil, con la felicitación de sus numerosos amigos, la nuestra más sincera.

Nuevo arquitecto

Nuestro distinguido amigo el joven licenciado en Ciencias químicas, don Enrique Pecourt Betés, ha concluído sus estudios de arquitectura, los cuales ha hecho brillantemente en solo cinco cursos. Reciba el nuevo arquitecto y su padre nuestro amigo don Enrique Pecourt, secretario de la Sociedad Filarmónica, nuestra enhorabuena.

La vida en la ciudad

Tiempo de Otoño

Ya el veraneo puede considerarse terminado. Con los primeros fríos, la urbe ha recobrado su animación y comienza la mejor temporada del año: el otoño.

El otoño es para las elegantes la estación ideal. Los hipódromos abren sus puertas para las más famosas carreras del año, y en las tardes gratas, sobre el campo esmeralda, mientras la ágil silueta del caballo recorre la pradera, la mujer luce los últimos modelos ideados por la actividad incansable del modisto. Las bellas exhiben su grácil línea costosamente envuelta por las creaciones de la moda. El hipódromo, el paseo, el salón de té, comienzan a verse otra vez concurridos. Las ciudades del turismo universal preparan su «season», y los grandes hoteles que albergan a los privilegiados de todos los países se disponen para entrar en la época de mayor actividad. Es la estación para los favorecidos por la vida. Quien haya recorrido las grandes líneas de turismo, coincidirá con esta observación. El otoño no tiene la limitación veraniega que exige la playa como fin y meta de todo anhelo, ni la voluptuosidad un tanto plebeya de la primavera, ni el glacial agobio del invierno, pasado entre mullidas alfombras y a elevadas temperaturas artificiales. El otoño es la estación «chic», el tiempo prócer, los meses en que la naturaleza se viste de oro, y para corresponderla hay que prodigar también el costoso metal.

El otoño es la estación en que la gran ciudad luce con mayor esplendidez el atavío de su gran aparato. Recobra las energías, laxas y dormidas durante el rigor estival, y antes de emprender de nuevo la marcha, se centuplica la actividad para crear unos días febriles en que la diversión y el deber luchan mutuamente con recíproco deseo de victoria.

El mundo de la farsa vuelve a agitarse. Este pícaro y sugestivo vivir del escenario, aparece redivido cada otoño, y el fruto literario llega a su sazón para ser presentado ante el público. La fuerza de los primeros días la aprovechan los autores consagrados, los que hicieron en el palenque su renombre y se defienden de las nuevas generaciones que quieren quitarles el puesto de vanguardia. En los teatros, en esta primera época que sigue a su reapertura, la gente conocida se cita, y entre las plateas y los ocupantes de las butacas se cruzan saludos amables, sonrisas expresivas que florecen sobre los rostros todavía quemados por el sol; y en los entreactos, la conversación gira tanto sobre el porvenir como sobre las gratas horas pasadas en el verano al arrullo del aire salobre del mar. ¡Admirable estación del otoño, en que todo parece comenzar a vivir de nuevo! No con el titubeo de lo que ve la luz por vez primera, sino del que recobra la vida cuando la experiencia ha hecho ya fructífero su paso por el mundo.

En el campo, el otoño presenta un sabor distinto que no tiene correlación con la falsa vida de la ciudad. Allí la naturaleza lo llena y lo domina todo. El hombre es más dócil a su llamada y a su mandato. No lo ha corrompido el artificio de la urbe y sus sentimientos son más sencillos, más rudimentarios, más cerca de la temprana edad del mundo. Un canto de fuego, de sangre caldeada en las venas, hace que el alma campesina se inflame como una sonata de Beethoven al llegar la vendimia, lírica y sensual, que tanto recuerda los tiempos griegos y las elegías mitológicas, en que el amor hacía en esta época de la vida sus más grandes conquistas. Sileno parece desgranar sus consejos en los días de Octubre, en los días en que el oro de los racimos donde se oculta el fuego del vino, va a rendir el ánimo de las mozas y mozos que juegan entre los pámpanos llenando de sabrosos racimos los grandes cestos que irán al lagar.

Así se va anunciando el otoño. Hasta que este oro de los primeros tiempos se transforme en la blancura inmaculada de las noches de Noviembre, y Don Juan, envuelto en su arrogante capa, estremecido por los primeros fríos, acuda a llorar ante el sepulcro de mármol en que duerme para siempre Doña Inés.

ENRIQUE GAZIEL

LIBRO NUEVO

Teodoro Llorente

Sus mejores versos valencianos

Selección, traducción en verso y prólogo de LUIS GUARNER.

Se vende en la Administración de LAS PROVINCIAS al precio de 50 céntimos.

Cartelera de espectáculos

Teatro Principal

Compañía de comedias de CARMEN DIAZ

Hoy martes — A las 6 tarde

Doña Desdenes

A las 10 noche

El proceso de Mary Dugan

Mañana miércoles, a las 6 tarde, «NENA TRUEL»; a las 10 noche, «EL PROCESO DE MARY DUGAN».

OLYMPIA

Hoy martes

Programa

Señoras, échense algo encima

Entretenida comedia por *Virginia Valli-Earle Fone y Lewrence Gray*

GRANDIOSO EXITO: ARTISTAS ASOCIADOS presentan

El despertar

Maravillosa interpretación de *Wilma Banky-Walter Byron y Louis Wolheim*

Y SONO LA FLAUTA (cómica)

JUEVES PROXIMO: GEORGE K. ARTHUR y KARL DANE en la graciosísima película

MARINOS EN SECO

Producción Metro Goldwyn Mayer

SEMANA PROXIMA: JOHN GILBERT en

LOS COSACOS

COLISEUM

Hoy martes

Extraordinario programa

A las 4'30 tarde y 9 noche

BUTACA, 0'30 :: GENERAL, 0'20

NOTICIARIO FOX

La venus enigmática

interesante comedia dramática por LIA TORA

A caza de dotes

divertidísima comedia por CHARLES ROGERS y MARY BRIAN

UNA COMICA en dos partes.

Mañana miércoles: ESTHER RALSTON y RICHARD ARLEN en la divertida comedia Paramount

La comedia de los celos

APOLO

Compañía lírica del maestro JOSE SERRANO

Tourné: EMILIO VENDRELL

ULTIMOS DIAS

Hoy martes

A las 6 tarde y 10 noche

BENEFICIO del eminente tenor

EMILIO VENDRELL

LAS HILANDERAS

53 y 54 representaciones de

Los Claveles

Canciones por EMILIO VENDRELL

Viernes: Despedida de la compañía.

Sábado 2: Debut de la compañía titular del teatro Apolo de Madrid.

CONDAL

Hoy: UNA COMICA.

CON RUMBO A PARIS

por SAMY COHEN

DIARIO METRO

Los amores de Manón

por JHON BARRYMORE y DOLORES COSTELLO

Y una cómica.

Mañana: CON EL AMOR NO SE JUEGA, por Magde Ballamy.

Gran Teatro

Hoy 4'30 tarde y 9'30 noche

Pastillas para la tos

Asunto cómico

ACTUALIDADES GAUMONT

Información mundial

Estreno de la gran comedia,

CREVETTE

Creación de Dina Gralla

Exito enorme, inmenso de

El correo de Napoleón

Melodrama episódico de la campaña de Napoleón en Italia.

Lo más interesante y sugestivo.

Suntuosa presentación y maravillosos paisajes de los Alpes.

Gran interpretación de la condesa Lino de Liguoro y del coloso MACISTE

Pronto: ELVIRA DE AMAYA en

LA ULTIMA CITA

Teatro Ruzafa

Hoy a las 10'15 de la noche:

Colosal programa

La Verbena de la Paloma

Los Faroles

Dos obras de grandioso éxito

El jueves reprise de RIS RAS

Próximamente estreno

Las campanas de la gloria

LIRICO

Hoy martes

Grandioso programa

La castigadora

deliciosa comedia por CHARLES MURRAY, LUISA FACENDA y TELMA TODD

REPORTAJE GRAFICO VERDAGUER

¡¡¡Gran éxito!!!

Sin escudo ni blasón

intensa y emocionante comedia dramática, por BILLIE DOVE y CLIVE BROOCK.

La ocasión la pintan calva

Graciosa cómica en dos partes

CINEMA SUIZO

Hoy sesiones a las 4'45 tarde y 9'30 noche.

REVISTA PARAMOUNT

DE PUNTA EN BLANCO

Divertida comedia por Jonny Hines.

Extraordinario éxito:

EL PRESIDENTE

Película de gran argumento, por Iván Mosjoukine y Suzy Vernon.

SUPER JOYA UNIVERSAL

Una cómica en dos partes.

Miércoles: LA CANCION DE KENCTUKY, por James Murrall y Helene Costello.—LIOS REALES, por el fresco de la pantalla Glenn Tryon.

Apartado de "Las Provincias" 139

Adquisición de moreras por el Estado

Deseando la Oficina Central Sedera adquirir moreras para repartir durante el próximo año, invita a los viveristas productores de moreras, a que hagan ofertas a base de las siguientes condiciones, que encontrarán ampliadas en el *Boletín Oficial* de la provincia del día 18 del corriente:

Se desean moreras de la especie «Morus Alba», de los tres tipos: moreras de porte alto, para seto y moreras de semillero.

En las moreras de porte alto podrán establecerse cuatro clases: Primera, de porte alto injertas al pie; segunda, de porte alto injertas en las ramas; tercera, de porte alto acotadas, y cuarta, de porte alto sin injertar ni acotar.

Las moreras de semillero se dividirán en tres clases:

Clase especial: Las que midan más de un metro de altura.

Clase primera: Las que midan de 75 centímetros a un metro de altura.

Clase segunda: Las que mida de 35 a 75 centímetros de alto.

El grueso de estas moreras de semillero ha de ser proporcional a su altura.

Cada oferta irá acompañada de los correspondientes precios, atendiendo a la clasificación establecida, y se presentará por escrito al ilustrísimo señor vicepresidente de la Oficina Central Sedera, haciendo constar el lugar de residencia del interesado, sitio en que está establecido el vivero o semillero, nombre del propietario de la finca y mínimo de plantas que ofrece de cada una de las clases señaladas.

Al final de cada mes se procederá por la Oficina Central Sedera a liquidar el importe de las moreras servidas durante los 30 días anteriores.

Las ofertas se admitirán hasta el 31 del presente mes de Octubre.

Noticias teatrales

APOLO.—BENEFICIO DE EMILIO VENDRELL.—*6 tarde y 10 noche.*—Interpretando los protagonistas de los últimos éxitos del maestro Serrano, «Las hilanderas» y «Los Claveles», celebrará hoy su beneficio el eminente tenor Emilio Vendrell, que tantas simpatías cuenta en esta capital. Para finalizar, el beneficiado cantará, tarde y noche, lindas canciones.

***

La compañía del teatro Apolo, de Madrid.—Llevando al frente como director artístico al más acreditado de ellos en España, el inmenso Eulogio Velasco, llega esta notabilísima compañía de zarzuela a Valencia, para hacer su presentación el próximo sábado.

Sus últimas actuaciones en Zaragoza y San Sebastián han sido una ininterrumpida serie de éxitos, que seguramente han da continuar en Valencia, puesto que Velasco viene, como siempre, dispuesto a echar el resto.

Daremos más detalles en sucesivos días del magno acontecimiento que se avecina en el teatro Apolo.

De Villamarchante

FIESTA

El domingo celebró la brillante Cofradía de esta villa su anual fiesta de la Virgen del Rosario, y que estaba organizada este año por los clavarios siguientes: señores Salvador Catalá, José Esteve, Angel Noguera, Francisco Catalá, Francisco Miquel, Vicente Martínez, Rafael Catalá, Teodoro Castillo, José Noguera, Matías Gil y Luis Gimeno.

«Dispará de tronaors», pasacalle y serenata por la banda de música de ésta, y una brava «cordá» constituyeron los actos del programa del sábado por la noche.

La misa solemne se celebró a las diez de la mañana del domingo, y en ella predicó elocuentísimo y patriótico sermón el catedrático del Seminario de Valencia, doctor don Vicente Sierra Sales, tan inteligible y grande en su predicación. Finalizó la fiesta con una larga traca y volteo de campanas.

Al anochecer se verificó la procesión, extraordinariamente animada en asistencia y devoción a la Virgen triunfadora en Lepanto, y un grandioso castillo de fuegos artificiales puso remate hermosísimo a las fiestas del Rosario.

Como lo merecen, sean nuestros plácemes a los clavarios de este año.

L. C. R.

Villamarchante 28 de Octubre de 1929.

Espectáculos

PRINCIPAL.—A las 6 tarde: Doña Desdenes.—A las 10 noche: El proceso de Mary Dugan.

RUZAFA.—A las 10'15 noche: La verbena de la Paloma; Los faroles.

PRINCESA.—A las 6'15 tarde y 10'15 noche: El juicio de Mary Dugan.

APOLO.—A las 6 tarde y 10 noche: Beneficio del tenor Emilio Vendrell: Las hilanderas; Los Claveles; canciones por Emilio Vendrell.

LIRICO.—Sesiones de cine a las 5 tarde y 9'45 noche.

GRAN TEATRO.—Sesiones de cine a las 4'30 tarde y 9'30 noche

COLISEUM.—Sesiones de cine a las 4'30 tarde y 9 noche.

OLYMPIA.—Sesiones de cine a las 5'30 tarde y 10 noche.

CONDAL.—Sesiones de cine de 4'30 tarde a 1 noche.

SUIZO.—Sesiones de cine a las 4'45 tarde y 9'30 noche.

Apartado de LAS PROVINCIAS 139

Ministerio de Educación, Cultura y Deporte

Crónicas de la Exposición de Barcelona

El Congreso Internacional de Prensa y una Exposición de Prensa barcelonesa

Acaba de celebrarse en Barcelona el XVIII Congreso Internacional de Prensa, organizado por «L'Union International des Associations de Presse», bajo los auspicios de la Exposición.

Numerosos Congresos se han celebrado, se celebran y se celebrarán con motivo de la Exposición. El número crecido de estas asambleas y la extensión de sus deliberaciones no nos ha permitido registrarlas en estas crónicas, considerando suficiente referencia informativa los despachos telefónicos. Pero ahora se trata de un Congreso de Prensa y de una Exposición de Prensa y por ello nos creemos obligados a hablar de ambas manifestaciones.

Las circunstancias de que ha estado rodeado el Congreso Internacional de Prensa y los actos celebrados, lo han hecho interesante en grado sumo. En el último Congreso celebrado en Londres en 1927, la Exposición Internacional de Barcelona cursó, por mediación de la Asociación de la Prensa Diaria y de la Asociación de Periodistas, unas comunicaciones del alcalde y del director del Certamen solicitando la celebración del Congreso siguiente en nuestra ciudad durante su Exposición. Y en Londres tomóse el acuerdo, no sólo de que tuviera lugar aquella asamblea en Barcelona, sino que la U. I. A. P. no celebrara el Congreso anual de 1928, con el fin de dar mayor solemnidad al que ahora acaba de efectuarse en Barcelona.

«L'Union International des Associations de Presse» ha traído a Barcelona con motivo del Congreso un grupo de periodistas de alto valor intelectual, representando a veintisiete naciones. Nuestras corporaciones públicas han colaborado con los organizadores y la Exposición ha celebrado una serie de actos dignos de la ciudad y de sus huéspedes.

Además del crecido número de nacionalidades, estuvo representada oficialmente en el Congreso la Sociedad de Naciones.

Entre los diversos acuerdos del Congreso figuran el nombramiento de presidente, por fallecimiento de Magalhaes Lima, a favor del gran periodista sueco M. Henrihsson; el reingreso de las Asociaciones alemanas de prensa y la celebración en Bélgica del próximo Congreso, con motivo de la Exposición que preparan los belgas para el año próximo.

Coincidiendo con este Congreso Internacional de Prensa, se ha inaugurado una Exposición histórica de la Prensa de Barcelona, formada por el interesante caudal de la Sección de Publicaciones Periódicas del Archivo Histórico.

La citada Sección guarda una antigua colección de los diarios locales que existía en la Casa de la Ciudad, continuada y puesta al día siempre que ha sido posible. Y alrededor de los diarios locales se ha formado una verdadera Hemerofeca de Barcelona.

Las colecciones de los diarios locales son bastante completas. Cuenta actualmente con más de doscientos títulos y un total de cuatro mil volúmenes aproximadamente.

La prensa barcelonesa puede decirse que comienza en el siglo XVI con las hojas sueltas que publicaban noticias del extranjero, especialmente hechos militares o sucesos extraordinarios. En el transcurso del siglo XVII se intensifica la producción de estas hojas, llamadas «avisos», «relaciones», «cartas» o «gacetas», copiadas generalmente de otras similares que traían los correos de Flandes, de Francia o de Italia. Su aparición no se regulariza hasta los últimos decenios del siglo por los esfuerzos de los libreros e impresores Andreu, Suriá, Moya, Matevad y, sobre todo, Rafael Figueró.

A partir del año 1714, las «Noticias de diferentes partes venidas a Barcelona» es una publicación semanal con privilegio del impresor José Teixidó. Es la misma que, con el título de *Gaceta de Barcelona*, y algún otro, llena toda la segunda mitad del siglo XVIII y algunos años del siguiente.

La primera hoja diaria aparece en Barcelona el año 1762, con privilegio que obtuvo, a imitación del que tenía para Madrid don Mariano Ruiz de Uribe, don Pedro Angel Tarazona. Lleva el título de *Diario Curioso, Histórico, Erudito, Comercial, Público y Económico*, suficiente para dar a entender todas cuantas materias podrían hallarse en las ocho páginas de la publicación.

En el año 1792 apareció el prospecto de un nuevo *Periódico Curioso, Erudito y Comercial*, que se empezó a publicar aquel mismo año con el título de *Diario de Barcelona*, y que subsiste todavía con las modificaciones de aspectos y de carácter que son de suponer, dada su extraordinaria longevidad.

Durante el siglo XIX, las publicaciones periódicas que aparecen en Barcelona puede decirse que son incontables. Las luchas políticas, la intensificación de la vida literaria, la libertad en que se producen, la sátira política son otros tantos estímulos y sugestiones que dan por resultado una extraordinaria vitalidad periodística.

El primer periódico redactado en catalán, que vió la luz pública en Barcelona, se publicó el año 1841 y se titulaba *Lo Pare Arcángel*.

El primer diario escrito en catalán fué el *Diari Catalá*, de Valentín Almirall, cuya publicación comenzó el año 1879.

En el Archivo Histórico de la ciudad se comenzó, el pasado año, la formación de la estadística de las publicaciones periódicas que se publican en Barcelona. Pasan de 506 los títulos, 20 de los cuales corresponden a las hojas de aparición diaria.

Entre las publicaciones periódicas, la mayor parte corresponden a los boletines de las entidades y publicaciones religiosas. Y tienen una proporción menor las publicaciones esportivas, técnicas y literarias.

He aquí las noticias más interesantes de la Exposición de Prensa barcelonesa y del celebrado Congreso Internacional de Prensa, al que han asistido representantes de veintisiete países y de la Sociedad de Naciones.

PEDRO RAMBLA

Daladier, jefe de los radicales, encargado de formar el Gobierno francés

¿Quiere Vd. ser mecánico de aviación?

Para ello no es necesario ser ya mecánico: basta con tener inteligencia despejada.

En la Escuela de Cuatro Vientos se enseña el oficio cobrando jornal desde el día de su ingreso.

Gran porvenir. Buenos sueldos.

El que tenga vocación por la aviación, puede pedirlo inmediatamente.

Para el curso de Pilotos, son preferidos los que tengan el título de mecánicos de aviación.

Para informes, dirigirse a la Escuela de Mecánicos de Aviación militar y a todas las dependencias de Aviación.

Para cursar las instancias, pida usted impresos, que le serán facilitados por correo.

Se amplía el plazo de admisión de instancias hasta el 14 de Noviembre.

Servicio meteorológico de Levante

28 Octubre de 1929.

Un área de altas presiones ocupa el Atlántico al W. de Portugal, mientras que sobre le centro y Sur de Italia se hallan presiones bajas que originan en la Península Ibérica vientos ligeros del cuarto cuadrante.

En España la nubosidad es abundante, particularmente en el Centro y S.

La temperatura mínima de hoy es de 2 grados en Valladolid.

Las mínimas regionales han sido:

Castellón, 10 grados; Teruel, 4; Cuenca, 5.

Tiempo probable: Vientos algo fuertes del N. W.

J. ABAD
MUEBLES
DE LUJO Y ECONOMICOS
CAMAS DE METAL
GRAN EXPOSICION INTERIOR
San Vicente, 94. -- Valencia

OLYMPIA ::: Jueves próximo
GEORGE K. ARTHUR y KARL DANE en la divertidísima comedia
Marinos en seco
Producción METRO GOLDWYN MAYER

Las secciones de ventas
al por mayor y detall de
LOS ALMACENES DE TEJIDOS
DEL
REY DON JAIME
Han sido instaladas, durante las obras de su antiguo local, en la
PLAZA DE VILLARRASA, NUMERO 4
(al lado del palacio del marqués de Dos Aguas)

El domingo se celebró en el teatro Serrano el homenaje a la Vejez del Marino

En la mañana del domingo se celebró con gran animación este hermoso acto, que tuvo lugar en el teatro Serrano, cedido gratuitamente por la empresa.

A las once, y de la Unión de Pescadores se dirigieron en varios autos ocupados por los siete ancianos pensionados y sus madrinas respectivas, a dicho teatro, siendo acompañada tan simpática comitiva por la laureada banda Unión de Pescadores, que durante el trayecto interpretó bonitos y alegres pasodobles.

Al llegar al salón fueron recibidos con una ovación unánime, de las que brotan del córazón, por el inmenso gentío que llenaba tan espacioso local.

Seguidamente salieron al estrado del brazo de sus simpáticas madrinas, siendo recibidos por la presidencia, formada por el gobernador civil señor Hernández Malillos, el excelentísimo marqués de Mascarell, presidente de la Caja de Previsión Social; el coronel de Artillería de la Armada, don Luis Monreal González y Alvargonzález; el señor Chabás, por el Ayuntamiento; el coronel de Victoria Eugenia, por el capitán general; el señor Robert, por la Diputación; el arcipreste del Cabañal, por el Arzobispo; el señor Monserrat, por la Audiencia, y las Juntas del Pósito Marítimo, la Unión de Pescadores y Progreso.

En lugar preferente tomaron asiento los ancianos homenaejados con sus gentiles madrinas.

Abierto el acto por el gobernador, leyó la Memoria correspondiente el teniente de navío señor Fernández, como secretario del Patronato, siendo aplaudido. A continuación pronunciaron bellos y sentidos discursos el niño José Meliá, presidente del Pósito Infantil, y las niñas Lolita Martí, vocal de dicho Pósito, y Amparito Colomar, alumna de las escuelas del Pósito El Progreso; recitaron poesías los niños Tomás Santamaría y Manuel Estrela, haciendo todos ellos gala de gran naturalidad y de una dicción perfecta, que cautivaron a los oyentes, que premiaron con una ovación al terminar cada uno de ellos.

La profesora del Pósito señorita Luisa del Valle leyó unas cuartillas de la distinguida asambleísta señorita Domínguez de Roger, que fueron muy bien recibidas por el público, siendo muy aplaudida.

Seguidamente los niños y niñas de las escuelas de los Pósitos, cantaron diversas canciones acompañados a piano por la señora doña Concha Albalat.

Concedida la palabra a don José María Zumalacarregui, éste inició su discurso estableciendo un elocuente parangón entre la edad de los marinos a quienes se homenajeaba, y la edad presente de los niños que habían acudido a realzar tal acto.

Analizó con gran copia de anécdotas la realidad de la vida del mar hace 80 años, con sus rudas luchas, sus callados heroísmos, sus abnegaciones sublimes.

Afirmó que los niños de hoy, gracias a las Mutualidades escolares, los Pósitos, el Retiro obrero y los demás seguros sociales, en gestación, tienen asegurada su ancianidad libre de las preocupaciones de la miseria.

Habló del noble simbolismo de la ancianidad, en párrafos pletóricos de excelsa emoción, y terminó deseando que el crecimiento de la Obra de los Homenajes sea tal, que un año su impulso de amor y de reparación sea tan fuerte que obligue a celebrar este acto en el más amplio local de Valencia.

El distinguido orador fué muy justamente ovacionado al terminar.

El coronel de la Armada señor Monreal habló al final, para agradecer a todos su asistencia, su cooperación, sus donativos... Tuvo palabras muy elogiosas para la labor de la Caja de Previsión, y terminó felicitando a los ancianos por el merecido galardón que se les concedía en el acto.

Este finalizó a los acordes del Himno Regional, primero, y de la Marcha Real después, oídos de pie y con todo respeto por la numerosa concurrencia.

El Patronato fué muy felicitado por la brillantez del acto. El cronista une la suya a aquéllas, haciendo especial mención de los señores Fernández y Bonora, sobre quienes han recaído las enojosas tareas de organización.

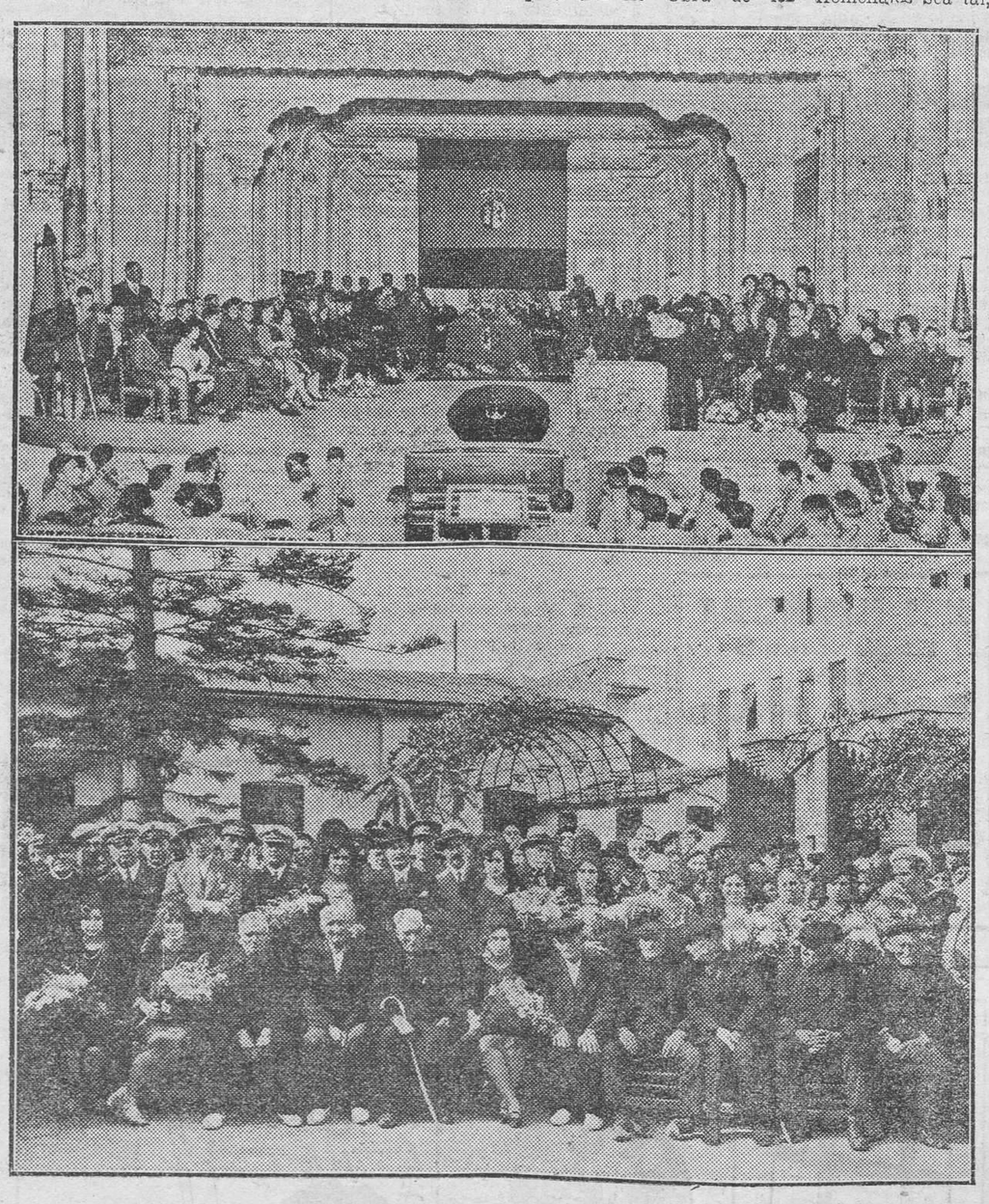

I. La presidencia del acto.—II. Las autoridades con los elementos directivos de la Caja de Previsión, los ancianos homenajeados y sus bellas madrinas

En Castellón

También aquí hubo lugar la solemnidad del Homenaje al Viejo Marino, con la subsiguiente consolidación de pensiones vitalicias a favor de los que fueron objeto de él.

A primera hora de la mañana hubo misa en la parroquia del Caserío del Grao, a la que asistieron los ancianos homenajeados, las autoridades marítimas, representantes de las Sociedades del Puerto e invitados, oficiando la misa el señor cura párroco de aquélla.

A las once de la mañana se celebró en el salón de actos del grupo escolar de aquel poblado marítimo el acto central del homenaje, que estuvo presidido por la presidencia de la Cruz Roja doña Concha Alloza, viuda de Gironés, quien tenía a sus lados al comandante de Marina don Enrique Rodríguez, juntamente con sendas representaciones del Ayuntamiento, Obras del Puerto, Sanidad, Prácticos y personal de la Sucursal de la Caja de Previsión en Castellón.

La tropa de exploradores desfiló ante los viejos, hablando luego el comandante de Marina, el señor cura párroco del Grao y un representante de la autoridad militar. Todos ellos elogiaron el alto simbolismo de la fiesta que se celebraba, deduciendo de la misma atinadas observaciones que pusieron de manifiesto al auditorio, quien premió con grandes ovaciones la feliz intervención de los referidos señores.

Momentos antes de terminar llegó un telegrama del consejero delegado de la Caja de Previsión don José María de Zumalacarregui, en el que expresaba su sentimiento por no poder asistir al acto que se celebraba, toda vez que a la misma hora era requerido por el que tenía lugar en esta capital.

El señor comandante de Marina expresó en cálidas frases su profundo agradecimiento, así como el del Caserío del Grao a la Caja de Previsión Social del Reino de Valencia, por la entusiasta cooperación moral y material que había prestado al acto.

Terminado el acto se sirvió una espléndida comida, de típico sabor marinero, a los ancianos objeto del homenaje.

Ahorrad
CAJA DE PREVISION SOCIAL DEL REINO DE VALENCIA
COLABORADORA DEL INSTITUTO NACIONAL DE PREVISIÓN
El ahorro es fuente de bienestar
Para obtenerlo poseed una libreta o Cuenta de las que emite la CAJA DE PREVISIÓN SOCIAL DEL REINO DE VALENCIA, entidad oficial benéfica (R. O. de 24 de Junio de 1922), en cualquiera de sus oficinas:
VALENCIA: Av.ª de Amalio Gimeno, 8 (edificio de su propiedad).
ALCIRA: Mendizábal, 19.
ALCOY: Lauria, 5.
CASTELLÓN: Mayor, 119.
DENIA: Constitución, 18.
ELCHE: Reina Victoria, 10.
GANDÍA: S. Franc.º de Borja, 93.
JÁTIVA: Diputado Villanueva, 39.
VILLENA: Paseo de Chapí, 26.

Apartado de LAS PROVINCIAS 139

Hace 50 años

29 Octubre 1879

Noticias de Madrid

Telegrafían de Cartagena que a las seis y media de la mañana comenzaron ayer a abandonar el puerto la escuadra Real, por el orden siguiente: «Tornado», «Isabel la Católica», «Blanca», «Villa de Madrid», y a las siete en punto se puso en movimiento la «Numancia», mandada por Su Majestad el Rey.

Vida extranjera

Berlín.—La alta sociedad berlinesa ha abierto una suscripción a favor de las víctimas de las inundaciones de España.

—En Montenegro ocurrió ayer un sangriento encuentro entre montenegrinos y albaneses.

Notas valencianas

El incidente más desgraciado de los muchos que originó el imponente aguacero de anoche, fué el ocurrido en el café Suizo. El el patio cubierto de cristales se hallaban jugando al dominó unas veinte personas, cuando a las nueve de la noche, hora a que ya había cesado la fuerza del diluvio, hundióse el piso en una extensión de unos cinco metros cuadrados, rodando al fondo mesas, sillas, vajilla, y los concurrentes, sorprendidos de aquel inesperado juego teatral.

Apenas repuestos del susto consiguiente, se vió que había dos heridos graves: don Francisco Muñoz y el bedel de la Universidad literaria don Ascensio Martínez.

(De LAS PROVINCIAS.)

LA SEÑORITA DE LA TIENDA, *por Williamson.*

Una hermosa muchacha inglesa se ve obligada a contratarse como modelo de una famosa modista francesa que hace el viaje de Inglaterra a Norteamérica y desea exhibir sus creaciones durante la travesía.

La joven que quiere ir a probar fortuna al nuevo mundo, se evita así el coste del pasaje de primera, cuyo importe no hubiera podido satisfacer.

La novela es el relato de las aventuras y contingencias que el Destino depara a esta animosa muchacha durante el viaje a Nueva York, relato interesantísimo, tanto por la graciosa y amena forma con que está hecho, como por las variadas y sugestivas incidencias que la constituyen, entre las cuales juega, naturalmente, importantísimo papel el delicioso niño de los ojos vedados.

Pertenece la obra a la Nueva Colección Hogar de la Casa Juventud.

De venta en la librería Maraguat, Pintor Sorolla, 16, Valencia.

BEETHOVEN, *por Romain Rolland.*

De nuevo Romain Rolland, el gran escritor universal se enfrenta con la gigantesca figura de Beethoven. Antes se había inspirado en él para crear el personaje central de la magnífica colección de novelas que lleva por epígrafe «Juan Cristóbal».

Más tarde nos dió una «Vida de Beethoven» y ahora esta obra plena de amor hacia la música inmortal del genio y repleta de documentación. Rolland nos habla en este libro del período primaveral de Beethoven, que abarcan los tres años más inspirados del artista cumbre y que marcan sus grandes épocas creadoras, ese período de tiempo que va de los treinta a los treinta y tres años, iniciándose en la «Heroica» y cerrándose en la «Appassionata». En el veraneo de 1804 iba Beethoven—dice Rolland—cantando, entre dientes, el final de la «Appassionata», cúspide de sus sonatas. Así como la «Heroica» era la reina de sus sinfonías.

El libro es interesantísimo, como todas las obras magistrales del escritor Romain Rolland. Y un gran acierto de la Sociedad General Española de Publicaciones con haberlo editado.

De venta en la librería Maraguat, Pintor Sorolla, 16, Valencia.

Ministerio de Educación, Cultura y Deporte

Intereses naranjeros

Es lamentable la persistente desorientación que se va haciendo crónica en el comercio de exportación de nuestra naranja.

A medida que la producción aumenta, lo que debería estimular la unión de productores y exportadores, para dilatar los mercados de consumo actual y buscar abrir de nuevos, se entregan unos y otros a un bizantinismo nefasto y perjudicial para nuestro dorado fruto.

Hemos visto estos días por los artículos publicados en *El Mercantil Valenciano* y LAS PROVINCIAS, de esta localidad, cómo se mueven algunos organismos; unos buscando uniones o trusts, para acaparar los vapores con destino a algunas plazas de Inglaterra y Continente, con la idea del usufructo económico del flete y de sus combinaciones de venta con las casas de los referidos mercados.

Hemos visto también la disparidad de criterios entre productores y exportadores, pues mientras los primeros afirman no es grande la cosecha y que hay vendidas muchas partidas, sobre todo de mandarinas, la que aseguran queda poca por vender y la que se ha vendido a altos precios (versión de LAS PROVINCIAS); los segundos afirman que la cosecha es grande (según versión de *El Mercantil*), y que hay más de un 40 por 100 más de naranja este año que el año pasado, habiéndose vendido poca aún y a precios no muy altos.

Todos, pues, se mueven alrededor de su interés particular y encerrados en el castillo de su egoísmo, no quieren ver la realidad, ni buscan agruparse para buscar una sana orientación a este problema.

Seamos sinceros y veraces. La producción de este año es grande, por lo que, tanto a productores y exportadores corresponde con alteza de miras, hacer cuanto sea para mejorar los mercados actuales dilatando su extensión máxima de consumo, y buscar conquistar de nuevos, con tratados comerciales que abran las puertas a nuestro dorado fruto.

Para dicho fin, debemos fijar nuestra atención y solucionar los extremos siguientes:

Dar al fruto en ésta un precio racional, que remunere al productor y que sea asequible a la potenciabilidad económica de todo consumidor en los mercados adonde lo mandamos actualmente.

Desaparición de trusts o agrupaciones que acaparen el fletamento de vapores fruteros, con combinaciones con casas extranjeras para la venta del fruto, procurando que el flete sea libre y se pueda contratar libremnte con las casas armadoras, desenvolviéndose todos los exportadores con entera libertad y sin la tutela de nadie.

Vapores bien acondicionados para la fruta, los que garanticen un máximo de tiempo en su viaje y la buena entrega de la mercancía.

Regularizar las salidas, atemperándolas a las necesidades máximas de cada mercado.

Mandar solamente a los mercados extranjeros, la naranja buena, bien colorada, limpia de todo insecto, bien seleccionada, sin destrío y con una confección esmerada.

Anular el trust de papeleros de papel de seda, pues la unión de los mismos ha elevado este año el precio sobre el año pasado, en 50 pesetas más por bala, sin causa que lo justifique.

Anular también todos los trusts que empiezan a formarse de toda clase de materiales para la confección de la naranja.

Recabar del Gobierno la revisión del tratado comercial con Francia, en el cual pagamos hace tres años cinco francos los 100 kilos para la naranja y 10 para la mandarina, con 20 francos de consumo a su entrada en el mercado de París; habiéndose elevado desde fines de la campaña de 1927-28, a 35 francos para la naranja y 50 para la mandarina, por derechos de Aduana a su entrada en dicho país, mas 35 francos los 100 kilos por derechos de consumo a su entrada en París, aplicando también la «tasa ad valorem» del 2 por 100 a su entrada en Francia y el 2 por 100 como «chiffre d'affaires» a su venta en los mercados del mencionado país. Amontonamiento de impuestos que han elevado enormemente la tasa original que sirvió para la formación de nuestro tratado comercial con dicho país.

Trenes rápidos y directos para las fronteras de Cerbere y Hendaya con supresión del estacionamiento en las cabezas de línea de cada Compañía.

Reducción de las tarifas de ferrocarriles, ya nacionales como extranjeros, aumentando la reducción actual del QUINCE POR CIENTO al 25 por 100 para los vagones de 10.000 kilos, cuya reducción compensaría el costo del envase y arrastre del mismo, no perjudicando a las Compañías y beneficiando la rapidez y transporte de la naranja y mejor condición y entrega de la misma en los mercados consumidores.

Baja en las tarifas ferroviarias para el transporte al interior de España de este fruto, pues las actuales imposibilitan el aumento del consumo.

Propaganda activa y persistente por medio de toda clase de publicidad y atestación científica de la bondad de nuestro fruto, en todos los mercados extranjeros y en mayor extensión en Francia, por la que se aumentaría enormemente su consumo.

Y una perfecta unión de todos los comerciantes y productores, para de mutuo acuerdo, resuelvan cuantos asuntos interesen al problema naranjero, buscando la solución que esté en armonía con todos los intereses, pues los de ambos deben ser comunes y no antagónicos, como el proceder de algunos los presentan.

Para ello, deberían las entidades interesadas en este asunto, o sean la Cámara Agrícola, Cámara de Comercio, Federación de productores de naranjas de Levante, Sociedades exportadores de naranjas, agrupaciones de comerciantes, Federaciones Naranjeras por vía marítima y terrestre, Sindicatos agrícolas, etc., etc., vaporistas y Compañías de ferrocarriles, convocar a una Asamblea, aportando a ella la solución de todo lo conveniente a la intensificación de la exportación de este fruto y mejoramiento del transporte y del negocio, cuyos beneficios alcanzarían a todos.

No nos durmamos en los laureles y pensemos que todos los demás países de Africa y América, productores de este agrio, intensifican su producción, y van aumentando sus envíos a nuestros mercados de Europa, y no nos ocurra que tengamos que llorar como mujeres, lo que no hemos sabido defender como hombres.

Las entidades interesadas tienen la palabra.

ANTOÑIO BALLESTER

201

Dentro de unos días sabrás quien soy

THE TIL

El mejor laxante. Cura estreñimiento. Precio, diez céntimos cajita. Farmacia Gámir.

Patria y cultura

Denia y sus exploradores

Un bello panorama se nos presenta a nuestra llegada a la población dianense, el puerto de gran extensión bañado por las tranquilas aguas del Mediterráneo, en otro punto el antiguo como señorial castillo, elevándose sobre su cúspide la divina figura del Sagrado Corazón de Jesús... Allá, a lo lejos, la monumental mole del pintoresco Mongó, parece querer abrazar a la población.

En el interior todo representa un ambiente de gran capital: buenos edificios, teatro y cines; comercios de gran valía y por sus espaciosas como limpias calles, el ir y venir de numerosos grupos de mujeres, que se dirigen presurosas a los almacenes para trabajar en la selección de la pasa, fruto que da a la población dianense una gran importancia.

Admirando las bellezas que se nos presentan a nuestro paso, nos dirigimos a entrevistarnos con el presidente del Alto Patronato de Exploradores, y bien pronto nos reunimos con él; don Blas Ivars es la persona a quien buscamos, y durante nuestra entrevista hemos observado que el digno presidente es muy afable, de corazón llano y entusiasta de nuestra Patria, a la que pertenece como oficial de Infantería; amante de la cultura física, él ha sido el principal organizador de la tropa infantil y bien secundado por el maestro nacional don Francisco Antón, fomentaron poco a poco la altruísta como simpática idea de formar un grupo de exploradores, contando en la actualidad con 185 niñas y niños, que forman la tropa infantil.

Al principio del año actual, y contra viento y marea, como todo lo nuevo que se quiere introducir, trabajaron dichos señores, y la victoria, que aunque tarde, siempre llega, coronó su brillante esfuerzo.

El Alto Patronato está formado por don Blas Ivars, don Agustín Montagud y don Eduardo Peyró, presidente, secretario y tesorero, respectivamente, y como representantes del Ejército, Gobernación e Instrucción pública, los señores don José Nadal, don Pedro Crespo y don Vicente Rovira; como vocales figuran los señores París Morales, Devesa y Oliver.

En la actualidad los niños—hombres del mañana—están disciplinados, conocen el estudio físico por su mucha práctica y saben obedecer y atender a las órdenes de sus superiores, para cumplirlas al pie de la letra; excursiones, al principio cortas, que a medida del tiempo han ido alargándose, han formado en aquellos niños decaídos, muchachos robustos y que pueden ir al más allá.

Labor ésta digna de encomio, a la que también se han hecho cooparticipes la señorita Jenara Miralles, instructora de la sección exploradoras, y los señores Esquerdo (N.), Antón (V.), Cardona (L.) y Grimal (J.), instructores de dicho grupo, al que todos en franca camaradería han conseguido disciplinar a estos animosos jovencitos y hacerlos fuerte, a la vez que les han enseñado el amor patrio, por si el día de mañana aquélla necesitara de ellos, supieran defenderla como valientes.

La distinguida dama doña María Morand de Torres, en un altruísta rasgo, ha regalado una preciosa bandera, la cual están deseando llevar las huestes infantiles capitaneadas por don Francisco Antón, y en una marcha forzada, soñar sus cabecitas con que son soldados que llevando al hombro sus bordones representando los fusiles, van a la lucha, a dar su sangre por defender a su bandera, a la nuestra, a España, nuestra amada Patria.

Se aproxima para los exploradores una fecha memorable, el día 3 del próximo mes, se celebrará el acto de la toma de promesa. Para dicho día han sido invitados los exploradores de España; los de esta localidad escuchan con gran celo las explicaciones de sus jefes y se instruyen con alegría, deseando llegue tan magno día para demostrar que han aprendido sabiamente las instrucciones y dejar bien sentado el pabellón dianense.

Bellas señoritas de la sociedad dianense están terminando artísticos banderines; como madrinas figuran las distinguidas señoras doña Elena Catalán de Ivars, doña María Luisa Selgas de Ayuso, doña Teresa Bessón de Andrés y señoritas Carolina Marcilla, Teresita Esquerdo, Milagros Montagud, Maruja Marzal, Teresita Botella, Reginita Ortolá, Pepita Riera, Ana María Hervás, María Cabrera y Conchita Bertó, las cuales con su presencia darán en dicho día más realce a la fiesta, que sin duda alguna será de las más bonitas que se hayan celebrado en ésta.

En suma: que la población dianense cuenta con un nutrido grupo de exploradores, los que se pueden honrar de tener jefes tan cultos y simpáticos, que no han vacilado en engrandecer a la población con esta simpática institución y en hacer para el mañana buenos ciudadanos.

A su debido tiempo daremos a nuestros lectores extensa información del brillante acto de la jura de la bandera de los exploradores dianenses, y con estas líneas enviamos nuestro saludo a los señores Antón e Ivars, acompañándoles nuestra más efusiva felicitación por su desinteresado amor en hacer hombres que sean más tarde sabios defensores y fuertes sostenes de la Patria.

JAIME RODRIGUEZ RIVERA

25-X-29.

Accidente ferroviario

Al chocar dos trenes de Vía y Obras, resultan un obrero muerto y dos heridos graves

Entre las estaciones de Silla y Benifayó ocurrió ayer, a la una y media de la tarde, un accidente ferroviario, del que resultaron un obrero muerto, dos heridos graves y varios leves.

En el transporte de grava y arena para las obras de la doble vía Játiva Valencia, había ayer destinados dos trenes.

Uno de ellos, compuesto de ocho plataformas y un furgón, llevaba la máquina número 1.711, conducida por el maquinista José Rafael Pérez, llevando como fogonero a Francisco Escribano.

En las plataformas iban 28 obreros de los empleados en la carga y descarga, dirigidos por el capataz José Armengol.

El otro tren, cuya máquina lleva el número 1.454, conducida por el maquinista José María Martín con el fogonero Salvador Lerma, se componía de doce plataformas y dos furgones, llevando también 28 obreros con el capataz Eulogio Coello.

El primero de los trenes dichos, salió de Benifayó, y el segundo de Silla. Al llegar a un curva que hay entre los kilómetros 28 y 29, frente al molino de Zaragoza, chocaron, sin que ninguno de los dos maquinistas pudieran evitar el accidente.

Gracias a que los trenes llevaban poca marcha, el choque no fué muy violento, pues debido a la curva, los maquinistas no pudieron verse hasta que estaban a unos veinte metros el uno del otro.

Las máquinas resultaron con pocos desperfectos, pero el tren que venía de Silla, a los efectos del brusco golpe, quedaron cuatro plataformas destruídas.

Los obreros que las ocupaban resultaron víctimas del accidente. José Simeón Llopis, de 18 años, natural de Sueca, quedó muerto en el acto y su cuerpo destrozado entre las astillas de una plataforma destruída.

Heridos graves, resultaron los obreros Eduardo Hernández y Vicente de Paúl Gil, de 20 años, domiciliado en Casas de Guijarro (Cuenca). El primero, fué curado en Silla, y el segundo, en vista de la gravedad de su estado, fué trasladado al Hospital provincial, en donde el doctor García Guijarro le apreció la fractura completa del tercio medio de la pierna izquierda, con erosiones sobre el mismo foco de fractura; una herida de dos centímetros de extensión en la cara externa del tercio medio del muslo derecho y otra contusa de unos cinco centímetros de extensión en el escroto.

Después de curado, quedó hospitalizado en la cama número 811, de la sala de Santa Balbina.

Los heridos leves son: Benito Lara, Francisco Navarro, José Ureña, Prudencio Ramírez Angel Albelda, Vicente Oltra Martínez, Agustín Caballero, José Caballero, Juan Casas Martínez, Cristo García Alejo, Regino Martínez y José Hurtado.

Todos estos heridos fueron asistidos en Silla por los médicos don Ricardo García y don Joaquín Pérez y el practicante don Fernando Almenar, quienes merecen toda clase de elogios por la rapidez que desarrollaron en sus intervenciones.

Como el accidente ocurrió en la vía en construcción, no se interrumpió el servicio ordinario de trenes.

El maquinista del tren que salió de Benifayó, José Rafael Pérez, resultó con heridas leves en la mano.

Al lugar del suceso, acudió el juzgado municipal de Silla, que instruyó diligencias, ordenando el traslado del desgraciado obrero José Simeón al depósito del Cementerio.

AUTO-ELECTRICIDAD
Estación de servicio de los
Radiadores Harrison
equipo de la mayoría de coches americanos que se venden en España.
Reparamos o cambiamos todo o parte de su radiador, por procedimientos modernos, en pocas horas y por un precio mucho más bajo de lo que ha pagado hasta ahora.
Conde Salvatierra, 39 y 41
Teléfonos 12.057 y 12.926

CRONICA RELIGIOSA

SANTOS DE HOY. — Santos Maximiliano, Cenobio, Eusebia, Jacinto, Quinto, Feliciano, Lucio, Valentín, Narciso, Juan, Teodoro, Donato y Beato Francisco Díaz.

Rito simple; color verde; misa de la Feria.

CUARENTA HORAS.—Continúan en la iglesia de San Miguel.

Se descubre a las siete de la mañana y se reserva a las cinco y media de la tarde.

ADORACION NOCTURNA.—Corresponde al turno de Vía Crucis.

SANTOS DE MAÑANA.—Santos Alfonso Rodríguez, S. J.; Cenobio, Teonesto, Marcelino, Claudio, Lupercio, Victorio, Julián, Euno, Eutropia, Gerardo y Germán.

Rito simple; color verde; misa de la Feria.

CUARENTA HORAS.—Continúan en la iglesia de San Miguel.

Se descubre a las siete de la mañana y se reserva a las cinco y media de la tarde.

ADORACION NOCTURNA. — Corresponde al turno de Cor Mariae.

CULTOS PARA MAÑANA

A San Rafael Arcángel:

Novenario.—Continúa:

En la iglesia de S. Miguel y San Dionisio, a las cinco de la tarde, con trisagio, novena, sermón por el reverendo Padre Ramón María Bolás, S. J., y reserva.

En Santa Catalina, a las cinco y media de la tarde, con sermón por don Miguel Aliaga.

A San Francisco de Asís:

Mes.—Continúa:

En San Lorenzo (Padres Franciscanos) a las seis y media de la mañana.

En el convento de Religiosas Terciarias Franciscanas (calle del Arzobispo Mayoral), a las siete, misa, y por la tarde, a las seis, el ejercicio.

Estación Meteorológica

UNIVERSIDAD DE VALENCIA

Observaciones a las ocho del día 28 de Octubre de 1929

Presión barométrica en mm.: 761'7.
Temperatura en grados centígrados: 14'6.
Humedad relativa: 65.
Dirección del viento: O. S. O.
Fuerza del viento: Brisa.
Estado del cielo: Nuboso.

EN LAS 24 HORAS ANTERIORES

Temperatura máxima al sol: 27'2.
Idem ídem a la sombra: 22'2.
Idem mínima: 9'8.
Lluvia precipitada en mm.: 0'0.
Velocidad del viento en kilómetros: 270.

EL DIA EN LA AUDIENCIA

Ante la sección segunda compareció el sargento don Agapito Fuente del Pozo, procesado, juntamente con el teniente don Dionisio López García, por falsificación de cartas de pago de cuotas militares, solicitando el fiscal para el primero ocho años y un día de reclusión por cada uno de los trece delitos, o sean 104 años y días, no diciéndose nada respecto al segundo, por estar en rebeldía.

Don José M. Pizcueta González Albó ha defendido al mencionado sargento, para quien solicita la absolución.

—

En la sección primera compareció Miguel Pellicer Morales, para responder del delito de lesiones producidas a José Fernández. El abogado defensor don Carlos Mejía ha estimado la legítima defensa.

—

En la misma sección ocupó el banquillo de los acusados Angel del Toro y Jesús Rodríguez, de Puebla Larga, por estar cazando sin licencia, siendo defendido por el novel letrado don Juan Llorca, que por primera vez ocupaba la banqueta, demostrando las excelentes dotes que tiene para su nueva profesión.

—

En Enero de 1927 iba por la carretera de Canals, conduciendo una camioneta, Eduardo Arribas, quien admitió a que le acompañaran varios amigos, con tan mala suerte que a los pocos pasos volcó, produciendo la muerte a Manuel González y lesiones al propio conductor. Por tal causa el fiscal pide para el Arribas la pena de un año y un día de prisión correccional y 3.000 pesetas de indemnización, y su abogado don Vicente Ferrán, por el contrario, pide su absolución.

Como la camioneta pertenecía a la Compañía de Construcciones Hidráulicas y Civiles, en defensa de ésta ha informado don Andrés Pinó.

De enseñanza

MAGISTERIO

ASCENSOS

Por corrida de escalas (real orden de 18 de Octubre de 1929, *Gaceta* de 25 de los corrientes), han sido ascendidos los siguientes maestros y maestras nacionales de esta provincia:

A 7.000 pesetas:

Don Francisco García Collado, de Valencia, calle de Salinas.

A 6.000 pesetas:

Don Vicente Ridaura Dutrús, de Carlet.

Y a 4.000 pesetas:

Don Manuel Traver Roca, de Alboraya; don Higinio Martínez González, de Algemesí; don Ricardo Casañ Félix, de Alboraya; don Clemente Marco Yuste, de Bugarra; don Ladislao Chaveli Gómez, de Fuente Encarroz; don Antonio Roselló Ridaura, de Alcudia de Crespins; don Luis Serra Marín, de Casas de Bárcena-Valencia; don Alfonso Esteve Martínez, de Bocairente; don Virgilio Carretero Cervera, de Guadasuar; doña Asunción Mollá Orduña, de Picasent; doña Carmen Llopis Ramos, de Manises, y doña Aurora Magal Benzo, de Silla.

SECCION ADMINISTRATIVA

NOTICIARIO

Por la sección Administrativa le ha sido expedida una certificación a doña Mercedes Bertolín y Peña, maestra de una de las escuelas unitarias de Carcagente, por la cual certificación se justifica que dicha señora fué nombrada, en virtud de oposición, maestra propietaria de la escuela de párvulos de Gata (Alicante), con fecha 14 de Diciembre de 1908.

—Solicita la sustitución, que se halla vacante en la escuela de niñas de Genovés (Valencia), doña Carmen Soler y Plá, vecina de Játiva, que se halla en posesión del título de maestra.

—Se remiten al tribunal nombrado para las oposiciones a la sección de la graduada de Catarroja, los expedientes de los cincuenta maestros que solicitaron acudir a dicha oposición.

—A la Dirección general del ramo se remite instancia de doña Carmen Soler, solicitando la sustitución de Genovés, y expediente incoado por doña Eulalia Navarro, maestra nacional en Alcublas, solicitando licencia para estudios de Puericultura.

—Se remite a la Inspección, para informe, el expediente incoado por las Hermanas de la Doctrina Cristiana de Alcudia de Carlet, solicitando autorización para ampliar enseñanzas.

—Se reclaman hojas de servicios a don Tomás Cervera, de Ayora; a doña Rita Costa, de Jaraco, y a doña Purificación Castillo, de Valencia.

Isla del Palmar

SANTA MISION

Los habitantes del pintoresco pueblo del Palmar están de plácemes y enhorabuenas.

Se ha celebrado una Santa Misión. Los Padres redentoristas Cándido Peña y Germán María Perisé han sido los encargados de recordar a los habitantes de esta isla las verdades eternas. Con su palabra cálida y férvido entusiasmo han logrado despertar los entusiasmos religiosos, la piedad y el amor a Jesucristo. Prueba de ello han sido la Comunión y solemne procesión celebrada por más de doscientos niños y niñas que, acompañados por sus dignos maestro y maestra, recorrieron las calles luciendo hermosas banderas y vistosos estandartes.

El domingo, como último día de Misión, recibieron el Pan de los Angeles la casi totalidad de sus moradores. En la misa mayor celebróse la fiesta de Cristo Rey, en la que el Padre Peña cantó la realeza del Santísimo Cristo de la Salud, Rey de los corazones.

Pero donde culminó el entusiasmo fué en la solemnísima procesión, en la que el pueblo del Palmar en masa acompañó al Santísimo Cristo de la Salud. Al finalizar la procesión y con la muchedumbre congregada en la plaza Mayor, los Padres misioneros, desde el balcón de las escuelas nacionales, dirigiéndose a su numeroso auditorio, dieron las gracias a este pueblo que se honra con ser devoto del Santísimo Cristo de la Salud y del Niño Jesús del Huerto; bendijeron a todos los moradores del Palmar, dieron la Bendición Papal y con unos vivas vibrantes y fervientes terminó esta Santa Misión.

El señor cura vicario, que tanta emoción despertó el día del desagravio, arengó a la nutrida muchedumbre, logrando adueñarse de todos los corazones de sus feligreses, rendidos para siempre al Corazón del Santísimo Cristo de la Salud.

Al finalizar, la banda de música de este poblado dió un concierto en la casa abadía en honor de los reverendos Padres misioneros.

Isla del Palmar 27-X-1929.

Señoras, vuestras molestias desaparecerán con
CEREBRINO MANDRI
NUNCA PERJUDICA

—Y usted a qué motivos atribuye el que se haya suicidado su mujer.
—Seguramente porque se aburría.
—¡Caramba! Pues vaya una manera de distraerse...

ZOTAL
C. TEJERA y HNA.- SEVILLA
Señoras: El flujo y enfermedades de la matriz se curan con las irrigaciones del Dr. VALLEY
USADLAS POR HIGIENE Y PARA EVITAR CONTAGIOS

MACISTE
es el héroe en el melodrama
EL CORREO DE NAPOLEON
El mayor de los éxitos conocidos
Todos los días en el GRAN TEATRO

SECCION COMERCIAL

Vida marítima

28 Octubre de 1929.

BUQUES ENTRADOS

«Vicente», español, de Sete, con cargo general, de F. Peset.

«Cabo Blanco», español, de Alicante, con cargo general, de G. Nogués.

«Cabo La Plata», español, de San Carlos de la Rápita, con cargo general, de G. Nogués.

«Cabo Quintres», español, de Alicante, con cargo general, de G. Nogués.

«Manuela», español, de Alicante, con cargo general, de F. Peset.

«Freixas II», español, de Tarragona, con cargo general, de F. Peset.

«Atxauri Mendi», español, de Barcelona, con cargo general, de Sota y Aznar.

«Aya Mendi», español, de Tarragona, con cargo general, de Sota y Aznar.

«Hosanger», noruego, de Málaga, con cargo general, de La Roda.

«Amsa», italiano, de Barcelona, con cargo general, de Reali.

«Gauss», alemán, de Marsella, con cargo general, de M. Palau.

«Betis», español, de Barcelona, con cargo general, de G. Petit.

«L. A. Christensen», noruego, de Marsella, con cargo general, de Camoin.

VELEROS ENTRADOS

«P. Villanueva», español, de Barcelona, con cargo general, de Fos.

«M. Taberner», español, de Barcelona, con cargo general, de Fos.

BUQUES SALIDOS

«Cabo La Plata», español, para Bilbao, con cargo general, de G. Nogués.

«Cabo Corona», español, para Bilbao, con cargo general, de G Nogués.

«Cabo Blanco», español, para Marsella, con cargo general de G. Nogués.

«Cabo Quintres», español, para Barcelona, con cargo general, de G. Nogués.

«Aya Mendi», español, para Bilbao, con cargo general, de Sota y Aznar.

«Betis», español, para Gandía, con cargo general, de G. Petit.

«Hosanger», noruego, para Gandía, con cargo general, de La Roda.

«Gauss», alemán, para Hull, con cargo general, de M. Palau.

«Bellanoch», italiano, para Génova, con cargo general, de Reali.

«Russa», italiano, para La Habana, con cargo general, de Reali.

«L. A. Christensen», noruego, para Nueva York, con cargo general, de Camoin.

«Atxuri Mendi», español, para Liverpool, con cargo general, de Gimeno.

«H. Arp», noruego, para Newcastle, con cargo general, de Gimeno.

VELEROS SALIDOS

Ninguno.

EN RADA

«Aina», con madera.

BUQUES DESCARGANDO

«María R.», pirita, de La Roda.

«F. L. de Ibarra», carbón, de N. Crespo.

«Sac II», fosfato, de N. A. Cros.

«Pam», madera, de La Roda.

CUADRO PROBABLE DE BUQUES A LA CARGA PARA EL DIA 29

«Atle Jarl», para Londres, de Lamaignere.

«J. J. Sister», para Barcelona, de la Trasmediterránea.

«Balear», para Ibiza, de la Trasmediterránea.

«S. Barthelemy», para Rouen, de Guardiola.

EN DIQUE

Ninguno.

EN REPARACION

«Josefa», de M. Micó.

Los precios del arroz

Nota de las operaciones de arroz en cáscara registradas en la Lonja de esta ciudad en el día de ayer:

4.970 kilos, a 32 pesetas.
5.750 kilos, a 33 pesetas.
7.500 kilos, a 33'25 pesetas.
46.174 kilos, a 34 pesetas.
3.750 kilos, a 34'50 pesetas.
57.476 kilos, a 35 pesetas.
2.692 kilos, a 45 pesetas (Bomba).

Nuestras frutas en el extranjero

Revista de mercados

Liverpool 23.

Se han cotizado en la subasta de esta fecha los detalles de la fruta ofrecida como sigue:

Cebollas de Valencia:
Ofrecidas 1.446 cajas.
4s, de 6 a 6'6.
5s, de 8'9 a 9'3.
6s, de 8 a 8'3.
Demanda bastante buena; mercado más alto.

Uva de Almería:
5.871 barriles a la oferta.
En general, de 7 a 18'6.
Mayoría, de 12 a 14'6.
Mercado firme.

Naranjas de Málaga:
A la oferta 35 cajas por el vapor «Florentino», que se vendieron como sigue:
Primera condición:
420s, a 21'6.
714s, a 21'6.
Buena demanda.

Naranjas del Sur de Africa:
Ofrecidas 162 cajas.
En general, de 17 a 17'3.
Demanda regular.

Melones de Almería:
A la oferta solamente 27 cajas por el vapor «Pelayo».
32s y 36s, a 16'9.
Demanda bastante firme.

Granadas:
De Murcia:
A la oferta 1.395 cajas por el «Florentino».
96s, de 8 a 9'3.
120s, de 8 a 10.
160s, a 11'6.
200s, de 11'3 a 13'9.
240s, a 14'9.
360s, de 19'6 a 19'9.
Buena demanda.

De Elche:
764 cajas a la oferta por el mismo vapor.
96s, de 8 a 8'6.
120s, de 9 a 9'3.
160s, de 10 a 10'6.
200s, de 12 a 14'3.
240s, de 14'6 a 15'9.
360s, de 14'6 a 15'9.
Buena demanda.

De Valencia:
Ofrecidas 260 cajas por el vapor «Duero», empaquetadas con paja.
108s, a 8.
192s, a 10'3.
240s, a 10'3.
Demanda regular.

Productos del campo

Chelva 26.—Aceite, arroba, 20 pesetas; trigo huerta, barchilla, 5'50; idem fábrica, kilo, 0'46; cebada, doble decalitro, 4'25; nueces, 7; huevos, docena, 2'80; pollos, kilo, 4'25; pieles cabra, una, 9'50.

Noticias bursátiles

(Información del Banco de Bilbao)

BOLSA DE MADRID

28 Octubre de 1929.

INTERIOR 4 POR 100
Series F, E, D, C, B, 73'20; A, 73'50.
EXTERIOR 4 POR 100
Series E, 83'50; D, 83'80; C, 84'25.
AMORTIZABLE 4 POR 100
Series F, C, B, A, 76'25.
AMORTIZABLE 5 POR 100, 1920
Series F, E, D, 92'75; C, B, A, 93.
AMORTIZABLE 5 POR 100, 1928
Series C, B, A, 90.
AMORTIZABLE 5 POR 100, 1926
Series C, B, A, 100.
AMORTIZABLE 5 POR 100 1927, CON IMPUESTO
Series F, E, D, C, B, A, 87'75.
AMORTIZABLE 5 POR 100 1927 SIN IMPUESTO
Series F, E, D, C, B, A, 100.
AMORTIZABLE 3 POR 100, 1928
Series F, E, D, C, B, A, 71'50.
AMORTIZABLE 4 POR 100, 1928
Series B, A, 88.
AMORTIZABLE 4'50 POR 100, 1929
Series C, 89'75; A, 90'50.
FERROVIARIA 5 POR 100
Series C, B, 99'80; A, 100'20.
AMORTIZABLE 5 POR 100, 1929
Series F, E, D, C, B, 99'75; A, 100.

Banco Hipotecario Español: Cédula 4 por 100, 93'50; 5 por 100, 97'90; 6 por 100, 108'40.

ACCIONES

Banco de España, 578'50.
Banco Central, 183.
Banco Español Crédito, 482.
Telefónica, 105'40.
Alicantes, 533.
Nortes, 575.
Explosivos, 1.170.
Petróleos, 141.
Chades, 645.

OBLIGACIONES

M. Z. A. primera hipoteca 3 por 100, 335'50; Serie G 6 por 100, 101'75; Serie I 6 por 100, 101'75.
Norte primera serie 3 por 100, 70'75.

MONEDA EXTRANJERA

Madrid: Francos, 27'50.
Barcelona: Francos, 27'55; belgas, 19'50; suizos, 135; libras, 34'02; dólares, 6'97; y tres cuartos; marcos R. M. K., 1'67 y cuarto; liras, 36'60; pesos argentinos, 2'91.

DEL COLEGIO OFICIAL DE CORREDORES DE COMERCIO DE VALENCIA

Francos, 27'60.
Francos belgas, 19'60.
Francos suizos, 135'60.
Liras, 36'70.
Coronas checas, 20'75.
Libras, 34'15.
Dólares, 6'985.
Marcos oro, 1'68.

GARGANTA, NARIZ, OIDOS
Dr. BARONA - Paz, 36
Consulta en ALCIRA: Miércoles y domingos. P. Castelar, 5, de 9 a 1

Información municipal

HACIENDA.—ANUNCIO

La comisión municipal permanente ha adoptado acuerdos respecto a los conceptos que se indicará, para que se pague con cargo al sobrante de la liquidación del presupuesto ordinario correspondiente al año 1928, dos créditos cuyo importe suma ochenta y dos mil doscientas noventa y ocho pesetas cuatro céntimos, habilitando crédito para ello, según el siguiente detalle:

Capítulo 11; artículo 6; partida 15.—Para satisfacer los jornales de peones, oficiales, carpinteros, albañiles, cerrajeros, pocadores y carros en la brigada de paseos, jardines y arbolado, 21.000 pesetas.

Capítulo 13; artículo 3; partida 15.—Obras del Pabellón Regional y Palacio de la Producción de la Exposición de Sevilla, pesetas 61.298'04.

Total, 82.298'04 pesetas.

Y cumpliendo lo prevenido en el artículo 12 del Reglamento de la Hacienda municipal de 23 de Agosto de 1924, se expone al público en la secretaría de este Ayuntamiento, por plazo de quince días, el expediente incoado al efecto.

Durante el mencionado plazo podrán formularse las reclamaciones que se estimen oportunas contra los expresados acuerdos.

Valencia 26 de Octubre de 1929.—El alcalde, *El Marqués de Sotelo.*

Ministerio de Educación, Cultura y Deporte

«Las Provincias» en Roma

GASPARRI «IL PECORARO»

«Il pecoraro», que quiere decir poco más o menos «el rabadán»... Ninguna irreverencia en este título. Roma, la magnífica, no se escandaliza por tan poco. Eso se queda para integristas de provincias que saben el gusto del Vaticano como el que unta el pan en la sombra de la sardina. El mismo Gasparri a sí mismo se llama con este mote franco y burlesco. No hace mucho, dicen que una persona de la Banca romana, fué a hablar de negocios con el Príncipe de la Iglesia y eminentísimo Cardenal secretario. Los suizos de la guardia saludaron con sus alabardas de Alberto Durero. El visitante cruzó escaleras y antesalas. Al fin se encontró ante el Cardenal, que tras los primeros saludos le dijo riéndose: «Aquí «fia pecorari»—entre rabadanes—nos entenderemos.» Entonces, si no falla el refrán—negocio concluído, oveja muerta.

—

El señor Cardenal es hijo de una tierra dura y arcaica, de la antigua Nursia, entre la Umbría y los Abruzos, no lejos de Aquila, la abrupta, en el viejo Ducado de Espoleto. Tierra montaraz de pastos y de hayedos, en el Apenino, donde hay carda de lanas, jamón serrano del mejor, ovejas y cerdos. Tierra feudal y rústica de fuertes banderizos y fuertes aldeanos, donde hay tesón y sutileza y ese gran fondo humano, claro y misterioso, crudo y político de las gentes etruscas y sabinas.

La calma castellana y la habilidad diplomática y administrativa del Pirineo. Raza pastoril, guerrera y pensativa: la de Sertorio con la cabra blanca, la de San Benito el grande en su cueva de primer pastor de monjes de Occidente. (La de las frescas sabinas, raptadas en el viril albor de Roma, con los desnudos cuerpos blancos, húmedos del rocío matinal de la Historia y arañados entre los laureles del Monte Palatino...) «Il pecoraro» viene de una buena y antiquísima estirpe pastoral y aldeana. En su rostro ancho, se han afinado la rústica sonrisa siempre desconfiada y alerta y la nariz vibrátil que ventea los aires montaraces. Pero todavía en un viejo mármol del Museo su rostro se podía llamar «Pastor de la Sabina». Es un rostro vulgar, pero con la vulgaridad clásica y no bárbara, plena de llaneza y equilibrio, de simpatía y de malicia. Este es el hombre que excomulga a la «Action Française», que se capta a monsieur Briand, que quizá protege el autonomismo alsaciano, que tiene contenta a Alemania y no desagrada a Inglaterra. Bajo su ministerio de Primer Ministro del Papa se ha concluído el pacto sobre el Nuevo Estado Pontificio. Y creen todos que se la ha ganado de puño Mussolini. Cabe dudar pensando que Gasparri «il pecoraro» se la tiene jurada a los nacionalismos. Aquí sí que está bien el «ya veremos». Cuando mira a los Estados Unidos, Gasparri, cuenta veinte millones, quizá 25 millones de católicos dentro de poco. No ha salido Smith el católico. Pero quizá un día saldrá un Smith, o un Smuth, presidente católico de los Estados Unidos. Y entonces, quizá, la minúscula, inerme soberanía de la Ciudad Pontificia será bastante grande y libre para elegir un Papa norteamericano en el más joven Cardenal de Norteamérica. Y ese, ya no vendrá de su país escoltado por camisas negras. Vendrá como dice la profecía de San Malaquías «Pastor et Nanta», y tendrá detrás una estatua inmensa de la Libertad y una bandera tumultuosa de blancas estrellas.

«Il Pecoraro» sabe serlo de veras: por eso lleva el mote con llaneza y con ufanía. En vacaciones va a la dehesa que ha comprado en su país natal con los dineros que le dió el más sutil tratado sobre matrimonio que se haya compuesto en nuestros días. Allí en las tierras suyas, cuelga la púrpura y vestido de propietario rural o de «mercante di campagna» monta un caballejo y recorre pastos y sembrados. El Papa es pastor de pastores, pero él es «el rabadán». Se cuenta que una vez, cabalgando de esta manera encontróse con aquel niño porquerizo de las leyendas y trabó con él conversación:

—¿Cuándo ganas tú, pastorcillo? —preguntó el Cardenal disfrazado de «buttero».

—Gano—dijo el niño—tantos sueldos al día, tanto de pan y tanto de aceite... Gano muy poco... Ya ves que tengo pocos cerdos. Soy pequeño... Tú ganarás de seguro mucho más porque eras grande y viejo.

—Gano—contestó el Cardenal—bastante más que tú, «pastorcillo»... Gano—añadió como echando sus cuentas—más de cien veces más que tú y no sé si mil veces más que tú.

—¡Más de mil veces!—exclamó asombrado el pastorcillo.—¡Más de mil veces! ¡Pero habrá que ver tú! ¡Cuántos cerdos no tendrás que tener para ganar así!

El señor Cardenal picó espuelas a su caballo y se alejó riendo

—

He imaginado alguna vez una linda comedia del Renacimiento. En plena corte de León X, entre los Cardenales humanistas y refinados, en el Vaticano colmado y famoso de delicias cortesanas y renacientes, he imaginado un duro Cardenal de faz aldeana y mano rústica, con modos todavía medievales, pero con un genio y figura de gran capataz de la Iglesia, pronto a la maniobra, sagaz en el peligro, fértil en pactos y en estratagemas, siempre dispuesto a sallar sobre el vivo caballo, haciendo leguas de camino, celebrando tratos con banqueros y «condottieros» ante un jarro de vino, en una hostería apartada de las afueras, con franquía y secreto. Sería un Cardenal que gustase de las Geórgicas y que supiese hacer la paz y la guerra; que tuviese en los labios el viejo «tú» romano y que «tú por tú» «fia pecorari», llevase los asuntos de la Iglesia con tratos de ultramuros y rústicamente calvase la Silla de Pedro mientras los otros Cardenales riéndose de él, aplaudiesen con las manos cubiertas de anillos el estreno de «La Calandria» del Cardenal Bibbiena.

RAFAEL SANCHEZ MAZAS

Roma 23 de Octubre de 1929.

(Prohibida la reproducción.)

ODONTÓLOGOS

Se traspasa una clínica, en la calle de la Paz, número 36.

El homenaje del domingo al alcalde

He aquí la circular que el presidente de «Lo Rat-Penat» ha enviado a todos los presidentes de las entidades de la provincia.

«Muy señor mío y de toda mi consideración:

El próximo domingo, 3 de Noviembre, tendrá efecto el homenaje que la Sociedad «Lo Rat-Penat», que me honro en presidir, dedica a nuestro admirado alcalde el excelentísimo señor marqués de Sotelo.

El deseo vivísimo de «Lo Rat-Penat» es el de que este homenaje corresponda a la magnitud de la obra emprendida por el alcalde, y por lo tanto, los actos que integrarán esta fiesta, reflejen la voluntad de todo buen patriota de avivar, más si cabe, el entusiasmo valencianista de nuestro ejemplar alcalde, y no desmaye ni decaiga en la fatigosa y árida tarea que está desarrollando en honor y gloria de nuestra ciudad.

A este efecto, «Lo Rat-Penat» abrió una suscripción popular para costear y colocar una lápida en la casa natalicia del marqués de Sotelo; suscripción que ha obtenido un éxito verdaderamente inesperado, y para conmemorar la fecha del descubrimiento de aquélla, víspera de la fiesta onomástica del homenajeado, se organizará en la casa social de «Lo Rat-Penat», una procesión cívica, para la que se invita a las Corporaciones municipales, Sociedades culturales, artísticas, profesionales, etc., y bandas de música de toda la provincia, con las entidades de igual índole de la capital; y como entre ellas está la que usted tan dignamente preside, me permito solicitar de usted, con todo interés, su colaboración.

Ocuparán la presidencia de honor en este acto, las primeras autoridades.

Desde la casa de «Lo Rat-Penat» se dirigirán, por la calle de Serranos, a la de Roteros, descubriéndose solemnemente, en la casa natalicia del marqués de Sotelo, la lápida ofrenda de la Sociedad valencianista, con el auxilio del pueblo valenciano.

Igualmente me permito invitar a usted, y compañeros de entidad, por si nos honran con su adhesión y asistencia a la merienda popular que se celebrará en los Jardines del Real, a las cinco de la tarde.

Gustoso aprovecho esta ocasión para ofrecerme de usted afmo. s. s. q. e. s. m.,

Manuel González Martí.

Valencia, Octubre 1929.»

—

La Agrupación de Jardineros se ha puesto incondicionalmente a las órdenes de «Lo Rat-Penat», para cooperar entusiásticamente al adorno del local en donde tendrá lugar la merienda popular.

LA MERIENDA POPULAR

Como ya se indica, comenzará a las cinco en punto, y el menú será el siguiente:

Chocolate con ensaimada; copa de horchata; tortada y estampa alusiva al acto.

Los tickets, a dos pesetas, pueden adquirirse en el restorán del Jardín del Real, Hotel Reina Victoria y casa social de «Lo Rat-Penat».

Nota.—Por la necesidad de preparar con tiempo un número tan considerable de cubiertos, el plazo de inscripción terminará el jueves, día 31.

GARCIN

SASTRE

Avisando se pasa a domicilio a tomar medida y probar.

Teléfono 14.981.

CLAVE, 18 y 20, 2.º

VIDA CULTURAL

EN LA DEPENDENCIA MERCANTIL

Como estaba anunciado, el próximo pasado sábado celebróse en el local de la Dependencia Mercantil la conferencia a cargo del camarada Wenceslao Carrillo, conferencia que fué digna de ser escuchada por mayor número de dependientes, por las sabrosas enseñanzas que de las frases del citado compañero se desprendieron.

El acto, sencillo en sí, puso de relieve la necesidad de que los dependientes de comercio salgan del marasmo en que se hallan y ocupen el sitio que por derecho les corresponde en el terreno social.

Sinceramente lamentamos la ausencia en esos momentos de los afiliados a nuestra entidad, ya que actos de esta naturaleza no pueden organizarse en todo momento.

Nuestra más sincera enhorabuena al amigo Carrillo, por su peroración, que, como decimos anteriormente, fué sublime.

El crimen del domingo en Paterna

Un hombre mata a su mujer de una puñalada

ALGUNOS ANTECEDENTES

En el vecino pueblo de Paterna vivía Alberto Vila Gascó, de 45 años, con su mujer Carmen Chasaná Leoncio, de 32, en unión de tres hijos, en las cuevas denominadas de Alborchí, en una casa señalada con el número 31, propiedad de Remigio Casas Marco, viudo, y en compañía del matrimonio vivía éste también.

La conducta de Carmen con el dueño de la finca, hizo despertar sospechas en Alberto, recriminándola repetidas veces.

En la noche del 21 de Julio último, sostuvieron tan fuerte altercado los dos hombres, que gracias a la oportuna intervención de varios vecinos y de la Guardia civil, no se redujo a otra cosa que al escándalo consiguiente, por lo que ambos fueron multados con cinco pesetas cada uno y cinco días de arresto.

Como las sospechas de la infidelidad de su esposa aumentaban en el Vila, de común acuerdo con su esposa decidieron separarse, cosa que así hicieron judicialmente por aquella fecha.

Alberto Vila se llevó a uno de los hijos de ocho años y se fué a vivir con una hermana suya a las Cuevas de Godella, número 67.

Carmen, juntamente con su hija de 12 años, y de un niño que en la actualidad cuenta treinta meses, se fué a vivir con su madre a las Cuevas de la Torre, de Paterna.

Según atestiguan varios vecinos con quienes hablamos, Carmen, no contenta con haberse separado de su marido y llevar una vida desordenada, hacía víctima a su marido de sus constantes burlas, que eran mayores, cuanto más gente había para presenciarlas.

El, dando muestras siempre de una cordura sin límites, no hacía caso, pensando siempre en sus hijos.

Como nunca faltan «buenos» amigos, éstos constantemente le echaban en cara su pasividad ante la conducta de su mujer, haciéndole ver lo que ésta hacía, y acaso lo que no pensaba ni tan solo hacer.

COMO OCURRIO EL CRIMEN

Entre lo poco que Alberto veía en su mujer y lo mucho que los «amigos» le iban contando, llegó esto a constituír una pesadilla para él.

Así las cosas, llegó el domingo por la mañana. A las ocho y media, estaba Carmen en el mercado ante una parada propiedad de Josefa Cosme, comprando unas rosquilletas, cuando se acercó su marido y cogiéndola con la mano izquierda por el hombro derecho, la hizo volver de cara a él, y sin darle tiempo para nada, sacó un cuchillo con una hoja de doce centímetros de larga por dos y medio de ancha, y le dió una puñalada en el pecho, cortándole la arteria subclaviar. Ella al sentirse herida, se llevó la mano a la parte donde había recibido el golpe, de donde manaba la sangre en abundancia. El agresor, después de cometido el hecho, quedó como si no acertara a darse cuenta de lo que acababa de hacer.

Frente al lugar del hecho, tiene el alcalde don Vicente Roig un establecimiento de venta de carne, y al ver lo que pasaba, saltó por encima del mostrador, quitándole el cuchillo al agresor y deteniéndole.

La impresión que el hecho produjo no es para contar. Era la hora en que el mercado estaba todo lleno de mujeres, y muchas de ellas sufrieron desmayos.

Cuantos auxilios se intentaron en favor de Carmen Chasaná fueron inútiles, pues que a los seis minutos de haber sido agredida dejó de existir.

Como el agresor fué conducido en seguida a la cárcel, allí se presentó el cabo de la Guardia civil José Mollá con el guardia Higinio González, cacheando al detenido, encontrándole 94'15 pesetas, producto de varios jornales que acababa de cobrar.

El juez municipal don Alicio Vila, con el secretario don Vicente Ferrer, se personaron en el lugar del suceso, instruyendo las primeras diligencias y ordenando el traslado del cadáver al depósito del cementerio, en donde ayer se le practicó la autopsia.

Como ya hemos dicho, el cuchillo con que se ha cometido el crimen, mide 12 centímetros de largo por dos y medio de ancho, y estaba bien afilado.

En el pueblo no se habla de otra cosa, pues según cuentan los viejos, en Paterna no se ha conocido un crimen en la forma en que este se ha llevado a cabo.

Víctimas inocentes del crimen son también los tres hijos de Vila y su esposa, niños que cuentan 12 años, ocho y treinta meses, respectivamente, y que se ven en el mayor desamparo.

TELEGRAMAS Y TELEFONEMAS

La vida en la región

DE SUECA

RELIGIOSAS

El domingo se celebró en esta parroquia la festividad de Cristo Rey con solemne consagración y procesión claustral. Ocupó la sagrada cátedra el cura don Desiderio Seva, que pronunció elocuente oración. Por la tarde, y con el mismo motivo, en el Sindicato católico femenino se organizó una gran velada que presidió el señor cura, el cual pronunció una elocuente plática.

ENTIERRO

Ayer tarde se celebró el triste acto de conducir a la última morada el cadáver de la virtuosa señora doña Magdalena Cerrillo, madre política de don Vicente Iranzo, primer teniente de alcalde de este Ayuntamiento, que constituyó una sentida manifestación de duelo.

MOVIMIENTO DE POBLACION

Nacimientos, 6; defunciones, 4, y matrimonios, 4, en la última semana.

PUERTO DE CULLERA

Salido vapor «Río Manzanares».

DE ALGEMESI

LA FIESTA DE CRISTO REY

Con toda solemnidad se ha celebrado la fiesta de Cristo Rey; cerca de dos mil fieles se acercaron al banquete eucarístico en tan memorable día, dando Algemesí, una vez más, la sensación de ser un pueblo eminentemente católico, y prueba de ello el conmovedor acto de la Comunión general, verdadera manifestación de fe y adhesión a Jesús Sacramentado.

En el ejercicio de la tarde, millares de feligreses llenaban por completo el templo parroquial, que lucía espléndida iluminación, como en los días de gran gala. Nuestro coadjutor, el inspirado orador sagrado doctor Bauset, ocupó la Sagrada Cátedra; rayó a tal altura su cálida y elocuente oratoria, que llegó a conmover a los fieles que, emocionados, le escuchaban. Hubo procesión claustral lucidísima y reserva de Su Divina Majestad.

Asistió el muy ilustre Ayuntamiento, con la presencia del nuevo edil don Vicente Borrás Toldrá, ex presidente de la Congregación de San Luis Gonzaga.

El doctor don Vicente Bauset ha sido muy felicitado.

DE JATIVA

FESTIVIDAD DE CRISTO REY

Como teníamos anunciado, el pasado domingo se celebró en nuestra ciudad la festividad de Cristo-Rey.

Fué un día que para los verdaderos católicos será inolvidable, ya que en él demostró la ciudad los sentimientos que en ella reina, contribuyendo todos a la mayor gloria y esplendor de la misma.

Los actos religiosos celebrados en la Catedral por la mañana, así como la fiesta y procesión de por la tarde, fueron concurridísimos, siendo muy felicitado el muy ilustre señor don Juan Bautista Benavent, canónigo de la iglesia patriarcal de San Bartolomé, de Valencia, y que al hacer desde la Sagrada Cátedra las alabanzas de las glorias de Cristo Rey, estuvo inconmensurable.

Otro de los actos simpáticos, y que estuvo muy concurrido, fué el organizado por nuestro Ayuntamiento, para entronizar en la Casa de la Ciudad la veneranda imagen del Sagrado Corazón de Jesús, presenciando el acto la totalidad de los ediles, así como también gran muchedumbre, especialmente piadosas señoras.

INAUGURACION DEL CURSO

Ayer lunes, a las siete de la tarde, en el salón del Sindicato Agrícola de la Sagrada Familia, se inauguró para el presente curso las reuniones semanales o círculo de estudios de la Juventud Católica de esta ciudad.

Comprendiendo la importancia de estas reuniones, se vió el gran salón concurridísimo por gran número de piadosos jóvenes de nuestra localidad.

CONVOCATORIA

El Sindicato de Policía Rural de Játiva convoca a todos los propietarios y colonos de fincas rústicas de este término municipal y pueblos anexos a junta general ordinaria para el día 3 del próximo mes de Noviembre, y diez horas de su mañana, en el local de esta Comunidad, con objeto de aprobar el presupuesto de 1930 y nombrar la comisión que ha de examinar las cuentas del año actual.

FARMACIA DE TURNO

Para hoy martes, la farmacia de turno que estará abierta toda la noche es la del señor Soler, plaza de Tetuán.

EL TIEMPO

Aún con los días despejados y buen sol, nótase la proximidad de Todos los Santos, pues los abrigos han salido a la calle, especialmente por la noche, en que la temperatura del día sufre una gran disminución.

El termómetro oscila entre 24 grados de máxima y 13 de mínima.

DE GANDIA

MAS SOBRE EL PAJARO DE LA «SORTIJA»

Ernesto Reos García (a) «Paquito el Elegante», detenido y entregado al juzgado de instrucción por la Guardia civil, con motivo de ser autor de la sustracción de una sortija, también es el que sustrajo de las sastrerías de Joaquín Miñana y de la de Gracia unos cortes de traje.

A CRISTO REY

En el templo colegial han tenido lugar los cultos en honor a Cristo Rey. Fueron anunciados por una proclama firmada por el ilustrísimo señor abad.

La ciudad apareció con iluminación y colgaduras de fiestas.

INAUGURACION DE UNA SUCURSAL DEL BANCO DE VALENCIA

Hoy, a las doce, ha sido bendecida, y con la bendición ha quedado inaugurada, la nueva sucursal en ésta del Banco de Valencia. En el número 51 de la calle de Primo de Rivera es donde se ha instalado, después de una gran reforma de aquel local.

Entre las altas personalidades de la entidad bancaria cuya sucursal se inauguró, vino don Luis García Guijarro, quien a los brindis tomó la palabra, pronunciando un elocuentísimo discurso.

Entre las personalidades recordamos a los señores Domingo Abargues, Ballester, Fayos Tortosa, Climent, Aloudete Melo, Sendra Rovira, Peiró Pastor, Fayos Sanchis, marqués de González, Viña Tarazona, Miralles, Romaguera (don F.), Maylín, Bernabeu, Ferrer, Rufino, Cebrián y otros que sentimos omitir por no recordarlos.

Se tiraron unas placas por el redactor fotógrafo de *Semana Gráfica*.

Nos satisface hacer constar que entre los empleados de la Sucursal del Banco de Valencia en ésta, figura don Antonio Morente Escobosa, quien no nos cabe duda ha de llevar al nuevo Banco, por sus simpatías en ésta y por sus conocimientos en el negocio bancario, muchos clientes, y por esto nos atrevemos a asegurar que el Banco Valencia entra en Gandía con pie derecho.

Deseamos a esta sucursal mucho negocio en esta ciudad y comarca.

GANDIENSES A OLIVA

Hallándose en feria y fiestas la vecina ciudad de Oliva, han ido muchos gandienses para pasar la tarde y oír la banda de música de Villanueva de Castellón, que se halla actuando allí.

EL TIEMPO

De pleno otoño: temperatura baja y viento frío, desapacible y molesto.

TRABAJANDO, Y POR IMPRUDENCIA, RESULTA UNA OBRERA CON GRAVISIMAS QUEMADURAS

Esta mañana, a las diez, hallándose trabajando en el pulimento de unos muebles en el almacén y fábrica de los señores hijos de Manuel Soriano, en la plaza del Duque, imprudentemente encendió una cerilla la obrera de 25 años Teresa Cardona Sabater, prendiendo fuego al mueble y a sus ropas. Envuelta en llamas bajó de donde se hallaba. Unos dependientes le apagaron el fuego envolviéndola en mantas y llevándola rápidamente al Hospital, donde fué asistida por el doctor Ferrer, quien le apreció quemaduras de tercero y cuarto grado. Pronóstico gravísimo, habiéndole sido administrados los Santos Sacramentos.

Se espera de un momento a otro un fatal desenlace.

En el almacén de muebles el fuego se contaminó a otros muebles, que fueron tirados a la calle.

En la población ha producido sentimiento esta desgracia.

DE REQUENA

A TALAVERA DE LA REINA

Les ha sido concedido por la Dirección general de Enseñanza Superior y Secundaria, el traslado que tenían solicitado a Talavera de la Reina a la profesora de Geografía e Historia de este Instituto doña Matilde Moliner y al profesor auxiliar y secretario del mismo don Luis Calvo.

LA UNION PATRIOTICA DE CHERA

Por esta entidad se están organizando varios importantes actos políticos con motivo de la inauguración de su casa social y la rotulación de dos calles con los nombres del marqués de Sotelo y de doña Natividad Domínguez de Roger.

A dichos actos han prometido asistir las autoridades de la provincia.

DE SAGUNTO

DESGRACIA

En la carretera de esta ciudad a Valencia, regresaba de Santo Espíritu del Monte el vecino de Masalfasar José María Lahoz con su carro, ocupado por once personas. A unos tres kilómetros de este pueblo fué alcanzado por el coche 1.371, de Valencia, que al dar paso a otros coches, le dió un topetazo por detrás, haciendo arrimar el carro con sus ocupantes a la cuneta. En este momento pasaba por allí el coche matrícula de Castellón 1.372 con su propietario el médico doctor Simón, el que en su coche trasladó al Hospital de esta ciudad a los heridos, curando de primera intención al carretero José María Lahoz y a una muchacha de 16 años llamada Doleres Domínguez Satorre, quienes resultaron lesionados en el accidente

Poco después llegó el doctor Martí al Hospital, para atender a la cura de los heridos.

De los once ocupantes del carro sólo resultaron heridos dos.

La caritativa obra del doctor Simón es muy elogiada.

LA CARRETERA DEL PUERTO

Se procede con actividad al arreglo de esta importante vía de comunicación entre Sagunto y su puerto.

PARA UNA BODA

Con objeto de asistir a la boda del oficial del negociado de Quintas de este Ayuntamiento, señor Villaquesa, salió ayer para Caudiel el alcalde señor Palanca, el secretario señor García y nutrida representación de los oficiales de esta secretaría.

DE SEGORBE

ROMERIA AL SANTUARIO

Como estaba anunciado, hoy se celebró en el Santuario de la Cueva Santa la peregrinación, a la que asistieron los pueblos de Segorbe, Altura, Navajas, Gaibiel, Sot, Soneja, Algimia, Geldo, Vall y Castelnovo, de este arciprestazgo, y Alcublas y Oset de Alpuente.

En la masía de Ribas, se organizó la comitiva, en la que figuraban las cruces y estandartes de las parroquias de los citados pueblos y representaciones de los Ayuntamientos y gran número de peregrinos, asistiendo el excelentísimo señor Obispo de la diócesis, fray Luis Amigó.

La subida al Santuario por la carretera, distante cuatro kilómetros, fué un acto sorprendente, pues debido a la gran afluencia de devotos, se veía una inmensa cinta circulante que entusiasmada se dirigía a postrarse a los pies de tan amada Virgen.

Llegados al Santuario y debido a la gran afluencia de peregrinos, no se pudo celebrar la festividad religiosa en la hermosa gruta donde se venera la Virgen, celebrándose en la inmensa explanada de la era, donde se improvisó un artístico altar, dándole escolta a tan milagrosa Virgen los estandartes y banderas de las Asociaciones religiosas.

Solamente tenemos que hacer constar un pequeño incidente ocurrido en la fuente de la masía de Ribes, con motivo de que la representación del Ayuntamiento de Segorbe, compuesta por el alcalde don Pedro Moreno, teniente de alcalde don José Pérez y concejal don Gonzalo Tena, y un alguacil de uniforme, fué requerido por la autoridad de Altura de que las insignias del alguacil no las ostentase por estar en el término municipal de Altura.

El alcalde de Segorbe, por evitar cuestiones enojosas que podrían causar disgustos, manifestó que la comisión se encontraba en dicho sitio por invitación del excelentísimo señor Obispo; pero que no obstante, se retiraba de la comitiva, lo que hicieron seguidamente, regresando a Segorbe todos los señores de la representación del Ayuntamiento.

Lamentamos una vez más estos incidentes tan baladís, y mucho más tratándose de dos pueblos tan cercanos, que por su proximidad y negocios mercantiles, habían de desaparecer esas triquiñuelas, que sólo sirven para que los pueblos se distancien.

DE MORELLA

VISITA DE INSPECCION

El digno inspector de Primera enseñanza de la segunda zona, don Federico García, está girando visita de inspección a las escuelas nacionales.

MERCADO LOCAL

Precios:

Carne de carnero, a 3'50 pesetas kilo.

Longaniza, a 6.

Morcillas, 3.

Tocino (término medio), 3'50.

Vino tinto común, 5'50 decalitro.

Vino clarete superior, a 6.

Patatas, a 2 pesetas arroba.

Pimientos, a 2'50.

Uva de la Ribera del Bergantes, a 3'50.

Carne de cordero, a 3 pesetas kilo.

Carne de conejo lipmia, a 5.

Carne de gallina, a 7.

DE BURRIANA

DEL AYUNTAMIENTO

Para cubrir las vacantes de concejales existentes desde hace tiempo en nuestra Corporación municipal, se citan los siguientes señores: don Guillermo Burdeus, exportador; don Manuel Martí, industrial; don Bautista Monfort Granell, propietario; don Vicente Ferrandis, labrador; don Pascual Bort, labrador; don Bautista Ortiz, agricultor.

Los nuevos concejales tomarán posesión de sus cargos dentro de breves días.

El próximo día 10 se nos asegura comenzarán las obras para el nuevo abastecimiento de aguas potables.

PLAZA DE TOROS

En la calle de la Industria se está montando la plaza de madera propiedad de Juan López, de ésta.

Se inaugura el próximo mes, con una novillada.

LA FIESTA DE CRISTO REY

Con inusitado esplendor se celebró en la parroquial el domingo la fiesta de Cristo Rey.

Por la mañana se celebró la procesión con el Santísimo, a la que asistieron numerosos fieles y el Ayuntamiento en corporación y la música la Filarmónica.

EL BANCO DE VALENCIA

El próximo domingo se inaugura la nueva sucursal de esta importante entidad bancaria, instalada en la calle de Cervantes, de esta ciudad.

DE CASTELLON

ROMERIA AL BARTOLO

El domingo, con ocasión de celebrarse el XXIX aniversario de la erección de la Cruz en el Monte Bartolo, marchó al Desierto de las Palmas una nutrida romería, a la que formaron gran número de distinguidas familias, a pesar de que el tiempo no contribuía a ello.

DESTINADO A VALENCIA

Ha sido destinado a la zona de Valencia el comandante de Infantería señor Pérez Sala.

LA BANDA MUNICIPAL

Ha regresado de Onda, después de dar varios conciertos, con gran éxito, la Banda Municipal.

DIPUTADOS QUE REGRESAN

En el expreso de Sevilla regresaron, después de haber asistido al Congreso de Diputaciones, el presidente de esta capital y los señores Lizondo y Mingarro.

LA FIESTA DE CRISTO REY

El domingo se celebró con toda solemnidad la fiesta de Cristo Rey. En la Arciprestal se celebraron diversos actos religiosos, que se vieron concurridísimos.

ADHIRIENDOSE A UNA PETICION

El Ayuntamiento de Vinaroz ha tomado el acuerdo de adherirse a las gestiones del de la capital, para conseguir el que la Compañía del Norte aumente las unidades de sus trenes, o cree algunos nuevos

DE DENIA

FIESTA RELIGIOSA

Con motivo de la festividad de Cristo Rey, hubo el domingo en la parroquia, a las ocho de la mañana, misa de Comunión con plática.

A las diez y media se organizó la manifestación religiosa, desde la parroquia al monumento del Sagrado Corazón. Al pie de éste se celebró misa rezada, oficiando el sacerdote don Pedro Cardona.

El sermón corrió a cargo del sabio y reverendo Padre Juan María Solá, de la Compañía de Jesús, que estuvo elocuentísimo.

A dicho acto asistieron las autoridades, grupo de exploradores y centros escolares, a la vez que numerosos fieles.

Por la tarde hubo en la parroquial exposición de S. D. M., consagración al Sagrado Corazón y sermón por el Padre Solá.

CONCURSO DE TIRO

En las cercanías del sitio conocido por «La Pedrera», se celebró el concurso de tiro de pichón, al que concurrieron las mejores escopetas de la localidad.

Resultó ganador del primer premio el señor don Salvador Llopis, que obtuvo la Copa del Ayuntamiento y 75 pesetas.

El segundo premio, consistente en 50 pesetas, lo ganó nuestro buen

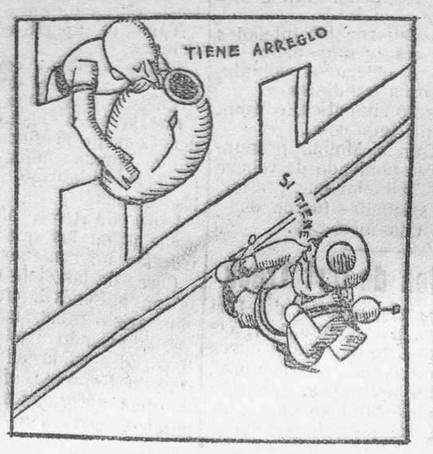

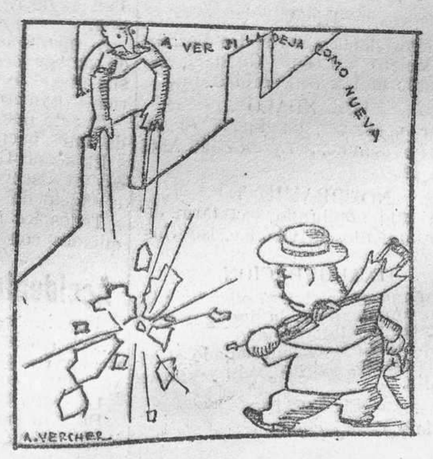

Ministerio de Educación, Cultura y Deporte

amigo don Francisco Torres, y los tres premios restantes, de 25 pesetas, don Miguel Durá, don Miguel Vicéns y don Jaime Paris.

Una buena tarde, en la que se vieron buenas tiradas, y que contamos con buenos tiradores.

LA FERIA

Sigue su curso feliz la feria. El Ayuntamiento ha hecho lo posible para que ésta revista brillantez, habiéndose ajustado a un programa que durará desde el 26 del presente mes al 3 del próximo; durante estos días habrá selectos conciertos por la banda La Primitiva, disparo de tracas y cohetes, rondalla de bailes populares, regatas y el brillante acto de la jura de bandera de los exploradores locales, al que han sido invitados todos los de España.

TEATRALES

Teatro circo Cortis: «Los cuatro jinetes del Apocalipsis», por la compañía de Ibáñez-Plá-Garrido.

DE ALCOY

NUEVO COMITE PARITARIO

En la Alcaldía se han recibido los nombramientos de presidente y secretario, respectivamente, del Comité paritario de industrias químicas de Alcoy, a don Fernando Candel y don Carlos de Leguna.

FUTBOL

En el partido jugado en el campo del Collao entre el Játiva y el Unión hubo empate a un tanto.

DE ALICANTE

DOS ACCIDENTES DE CIRCULACION

A consecuencia de un vuelco de automóvil resultaron heridos cerca de Elche, Lorenzo Gilabert, José Fernández, Ramón Benet y José Hernández.

En la carretera de Silla a Alicante se le rompió el freno de la bicicleta que montaba Antonio Martí, de 22 años, vecino de Benisa, cayendo a un barranco, resultando con gravísimas heridas. Témese que fallezca.

FIESTAS SALESIANAS

Han terminado con toda brillantez las fiestas organizadas por los salesianos en honor de su fundador Dom Bosco.

DE ALBACETE

PARA EL HOMENAJE A MARTINEZ ANIDO

La Junta provincial de Sanidad ha publicado una relación de los médicos, farmacéuticos y practicantes que contribuyen con donativos al homenaje nacional en honor del general Martínez Anido. Lo recaudado para la construcción del Preventorio asciende a 876'45 pesetas.

DEL AYUNTAMIENTO

Para atender al servicio de limpieza de las calles, la Comisión permanente ha acordado adoptar un carro a tracción mecánica, especialmente dispuesto para ese cometido. Para las calles no pavimentadas se empleará otro vehículo a tracción animal.

Con destino al servicio de incendios se ha adquirido un moderno autobús capaz para diez bomberos, con el equipo correspondiente, que permitirá acudir a sofocar los siniestros con la máxima eficacia de rapidez. Con objeto de enseñar el manejo de los aparatos vendrá en breve un instructor-técnico del Servicio de incendios de Madrid.

FALLECIMIENTO

Repentinamente ha fallecido en esta capital la respetable señora doña Leonor García Granero, esposa del abogado y propietario don Pedro Gil.

El entierro del cadáver constituyó una sentida manifestación de duelo. Reciba nuestro pésame la distinguida familia de la finada, especialmente nuestro estimado amigo don Miguel García Granero, notario de Valencia.

CONCIERTO

El domingo por la tarde dió en el Parque el acostumbrado concierto dominical la Banda Municipal, asistiendo numeroso público.

UN ROBO

Dicen de Villagordo del Júcar que Domingo Moreno denunció que le habían sido robadas 224 pesetas que guardaba en un baúl. Como presunto autor fué detenido un vecino del mismo pueblo.

UN LEÑADOR MUERTO

El vecino de Caudete Miguel Quílez Vicente, de 54 años, casado, cuando estaba entregado a las faenas de su oficio de leñador en el sitio conocido por Humbría Polinar, tuvo la desgracia de que le cayera encima un pino de ocho metros, que acababa de cortar, causándole la muerte.

DE TERUEL

UN HOMBRE QUE PERECE POR QUEMADURAS

En el pueblo de Castelseras el anciano de 80 años, Arturo Pérez que llevaba comida a los animales, alumbrándose con un candil se le prendieron fuego las ropas, resultando con tan graves heridas que falleció poco después.

RIÑA

En Portellada riñeron los hermanos Valero y Cosme Gandola, resultando ambos con heridas.

ESCANDALO

Por promover un fuerte escándalo fué denunciado y multado Abel Conejos.

NOMBRAMIENTO

Ha sido nombrado secretario del Ayuntamiento de Obón Celso Gascón.

INAUGURACION

Mañana se celebrará oficialmente, como anunciamos, la inauguración del monumental viaducto.

Para dicho acto han llegado el ingeniero autor del proyecto y el contratista.

EL TIEMPO

Frío y desapacible.

Noticias de Madrid

En los Ministerios

Fomento

El conde de Guadalhorce ayer mañana recibió al gobernador de Toledo y al ingeniero señor Buitrago.

Relaciones exteriores

El secretario general, don Emilio de Palacios, recibió al embajador de Bélgica.

Presidencia

El general Ardanaz conferenció con el conde de Guadalhorce. Luego recibió al general Carbollen y al comandante Soto.

Instrucción pública

El señor Callejo recibió a los señores González y Olaso y García Guineta, al Arzobispo de Valladolid, al presidente de la Diputación de León y a la inspectora de Enseñanza de Guadalajara.

Fiesta en el Parque de de Aerostación

En el Parque de Aerostación de Madrid se celebró el domingo el acto de la bendición de un nuevo globo al cual se ha bautizado con el nombre de «Coronel Rojas».

Asistió al acto el general Kindelán, quien dedicó un entusiasta recuerdo al héroe de la aviación militar.

Luego se efectuó un vuelo, siendo pilotado el aparato por el capitán señor Martínez Sanz, acompañado de tres jefes y oficiales.

A las cuatro de la tarde aterrizó el aparato en Alcoy, sin novedad.

El centenario de Tamayo en la Academia Española

El domingo por la tarde, en la Real Academia Española, se celebró el acto conmemorativo del centenario del nacimiento del insigne escritor don Manuel Tamayo, secretario que fué de dicha entidad.

Presidió el que lo es de la misma señor Menéndez Pidal, y asistieron casi todos los académicos y numeroso público.

En el estrado tomó asiento el señor Tamayo, sobrino del homenajeado.

El actual secretario de la Academia, señor Cotarelo, pronunció un elocuente discurso, haciendo historia del mérito de los trabajos realizados por el señor Tamayo y de la recompensa que éstos merecen.

Después hicieron uso de la palabra don Manuel Soldevila y don Serafín Alvarez Quintero, siendo todos muy aplaudidos.

La última lección del doctor Maestre

El domingo por la mañana, en la Facultad de Medicina, se celebró el acto de explicar su última lección el doctor Maestre, catedrático de la promoción de 1904.

Asistieron todos los alumnos, como igualmente muchos médicos, de los cuales el doctor Maestre fué profesor.

También concurrió al acto el rector de la Universidad Central don Elías Tormo.

Al aparecer el conferenciante fué muy aplaudido.

Comenzó diciendo que estaba muy emocionado y que esta conferencia que daba no la consideraba como la última, pues si así fuera significaría para él la muerte.

Habló extensamente de la fundación de la Escuela de Medicina Legal, y después, ayudado por el aparato de proyecciones, explicó su opinión sobre los glóbulos rojos.

Fué muy aplaudido.

Muerte repentina

En la calle del Oso, 4, segundo, donde se alquilan habitaciones para dormir, ocupaban frecuentemente una habitación una mujer y un hombre.

El sábado fueron a las diez de la noche y alquilaron un cuarto.

Como de costumbre, él salió de la casa a última hora de la madrugada y ella quedó en la alcoba hasta las ocho o las nueve de la mañana.

Como a esa hora no saliera, la criada llamó, y al no obtener contestación lo comunicó a los dueños, los cuales dieron parte al juzgado.

Personada la Policía, encontró muerta a la mujer, que aparecía acostada.

Se llama Eduvigis Gómez, de 60 años, con domicilio en la calle del Amparo, 3.

Reconocido el cadáver, no se le apreció lesión ni violencia alguna.

Los muebles y las ropas estaban en perfecto orden, lo que hace suponer que se trata de muerte natural.

Festival infantil

El domingo se celebró en el Asilo de Santa Cristina el festival organizado por el presidente del Tribunal Tutelar de Niños, señor García Molina.

Al mismo asistieron 160 tutelados de ambos sexos, acompañados de sus respectivos delegados voluntarios y numerosos familiares.

El acto resultó simpático, causando muy buena impresión.

El señor García Molina pronunció un discurso poniendo de relieve el objeto del Tribunal que preside.

Todos los asistentes fueron obsequiados con una merienda.

Accidentes de Dirt Track

En la cuarta reunión del Dirt Track celebrada el domingo, el corredor Douglas volcó en una curva y resultó con conmoción cerebral.

La caída fué aparatosa.

Preston sufrió también una caída y se lesionó de poca importancia.

Una falsa alarma ocasiona diez heridos

Sanlúcar de Barrameda.—Durante una sesión de cine que se celebraba en el teatro Principal, un sujeto desconocido dió la voz de ¡fuego!

En el público se produjo enorme pánico, y todos trataron de ganar la puerta de salida.

Los más fuertes arrollaron a los más débiles y se originó gran confusión.

El operador continuó la proyección sin advertir el tumulto, pero al darse cuenta suspendió la cinta.

Inmediatamente se dió luz y se consiguió calmar a los espectadores.

A consecuencia del tumulto resultaron los siguientes heridos:

Manuel Bernal, de 18 años, grave.

Eduardo Rodríguez, de la misma edad, menos grave.

Cristina Romero, Francisco Sarmiento Francisco Camaño, José Cotón, Ricardo Ruso, Agustín Díaz, Antonio Miranda y Miguel Otolanda, de menor consideración.

Hechas las averiguaciones oportunas, se pudo comprobar que se trataba de una falsa alarma.

Conferencia

El domingo, a las seis y media de la tarde, se celebró en el Círculo de Bellas Artes una conferencia, organizada por la Federación Universitaria Hispanoamericana.

Habló el doctor Rubeth Orcillo, que distrajo mucho al público y fué muy aplaudido.

Homenaje al presidente de la Academia Gallega

El domingo fué obsequiado en Rivadavia con un banquete el presidente de la Real Academia Gallega, don Eladio Rodríguez González.

En dicho acto se hizo entrega oficial de una hermosa placa que por suscripción le regalan sus amigos y paisanos.

De Orense acudieron al homenaje varias personas amigas del laureado poeta.

Concurso de historietas

La Voz amplía hasta el 30 de Noviembre el plazo de admisión de historietas para su Concurso, debido a la solicitud elevada por la reunión general de dibujantes.

El nuevo plazo será improrrogable.

El polizón del yate "Mary"

Ha llegado a esta Corte el polizón que vino de Filipinas con el doctor Franchesi, y que debe permanecer en España hasta que se falle la causa pendiente.

Según opinión del polizón, el distinguido joven don Roberto H. López, el doctor Franchessi disparó contra el infortunado marinero Carbó.

Servicios sanitarios

El alcalde recibió a los periodistas como todos los días y les manifestó que el servicio municipal de higiene continuaba laborando con sus magníficos autos sanitarios, en la retirada hermética de la basura de los hospitales y domicilios de atacados.

Dijo, además, que la situación no era alarmista y que no se comprobaban los casos anunciados.

La estancia del presidente en Andalu ía

Cádiz.—El domingo por la mañana llegó a esta ciudad, procedente de Jerez de la Frontera, el jefe del Gobierno en automóvil, acompañado de las autoridades provinciales.

Por el barrio de San José y Puerta de Tierra se dirigió al Ayuntamiento, en cuyo salón de sesiones hubo recepción.

Seguidamente paseó por la ciudad e inspeccionó las obras que en ella se efectúan.

Asistió a un banquete de carácter familiar, y en la plaza de Méndez Núñez a la colocación de la primera piedra del monumento a Claudio del Toro, al cual debe Cádiz el puerto franco y el derribo de la muralla.

A continuación el presidente y su séquito salieron para Jerez y se detuvieron en Puerto Real, para asistir a la inauguración de dos grupos escolares que llevan los nombres del general Primo de Rivera y de don José María Pemán.

Jerez de la Frontera.—A las ocho de la noche del domingo regresó de Cádiz el presidente del Consejo.

En su domicilio particular hubo una comida, a la que asistieron varias familias de la aristocracia, y después se trasladó al Casino Nacional, donde se celebró un baile en honor de los duques de Abrantes.

—

Jerez de la Frontera.—Primo de Rivera paseó ayer a pie por la población

Habló con el alcalde del proyecto de obras de ensanche.

Tomó un aperitivo en el Círculo Lebrero.

Luego almorzó con sus hermanas e hijas en el domicilio de don Francisco Luis Díez.

Por la tarde visitó el presidente del Consejo la finca «La Verlanguilla», presenciando el reparto de prendas de abrigo a los hijos de los colonos.

Primo de Rivera ofreció construir escuelas en las que recibirán instrucción un centenar de niños.

Cerca de las siete de la tarde salió en automóvil, en unión de varios aristócratas, para regresar a Sevilla, siendo objeto de una afectuosa despedida en la puerta del Círculo Lebreros, donde se hallaban las autoridades y numeroso público.

La estancia de los Reyes en Sevilla

Sevilla. — Los Reyes e Infantes asistieron el domingo a la inauguración del pabellón de Castilla-León en la Exposición Iberoamericana.

Una compañía del regimiento de Soria rindió honores.

Dentro del pabellón montó guardia de honor un destacamento de la carabela «Santa María».

Los Reyes, después de recorrer todo el edificio, regresaron al Alcázar, donde almorzaron.

—

Sevilla. — Los Reyes e Infantes don Jaime, doña Cristina y doña Beatriz, marcharon a las 7 de la mañana, en automóvil, a Aracena, para visitar la gruta de «Las Maravillas» y otros lugares.

Poco antes salieron con la misma dirección los Infantes don Carlos, doña Luisa y sus hijos, para recibir a los Reyes.

Huelva.—El gobernador civil ha recibido un telegrama comunicándole que los Reyes e Infantes visitaron en Arocena la gruta de «Las Maravillas».

Luego fueron obsequiados con un banquete ofrecido por las autoridades.

La población estaba engalanada.

Sevilla.—Ayer tarde a última hora regresaron de Aracena los Reyes e Infantes.

Seguidamente se trasladaron al Alcázar y poco después salieron del mismo para ir al hotel Alfonso XIII, donde se celebró una comida organizada en su honor por el ministro y delegación de Venezuela en la Exposición.

A la comida asistieron los Infantes don Carlos y doña Luisa, séquito de la Real familia, el general Primo de Rivera y delegados venezolanos.

El general de Gibraltar

Larache.—A las diez de la mañana llegó a Arzila el general gobernador de Gibraltar, M. Houley, a quien acompañaban su séquito y el alto comisario señor Jordana.

El cónsul de España preparó en su honor festejos típicos y luego en casa de Dris el Rifi se obsequió al general inglés con un té a la usanza árabe.

En Larache visitó, a su regreso, el mercado que va a ser inaugurado en breve y que fué muy elogiado en justicia.

Homenaje a dos médicos militares

Ayer por la mañana, en el local del Instituto de Higiene Militar, y en la Academia Médico Militar, se celebró el acto de descubrir las lápidas que los médicos militares dedican a los doctores Alabert y Martín Salazar, en homenaje a su labor cultural.

Asistieron al acto el capitán general de la región, inspector de Sanidad, generales, jefes y oficiales, director general de Sanidad, inspector provincial de Sanidad, el teniente coronel Oria en representación del Ministro del Ejército y otras personalidades.

En ambos centros, los coroneles directores de los mismos pronunciaron discursos, elogiando a los doctores Alabert y Martín Salazar.

No hubo lunch y el coste que hubiera podido significar éste, se destinó al Colegio de Huérfanos de Médicos Militares.

La Asamblea Nacional olivarera

Ayer por la mañana, en el Ateneo, se reunió la Asamblea Nacional olivarera.

Presidió el presidente de la Asociación Nacional.

Se pronunciaron numerosos discursos acerca de la crisis por que atraviesa la industria a causa de las bajas ofertas en los mercados internacionales.

Unos oradores achacaron las causas a las refinerías instaladas en el extranjero. Otros, por el contrario, negaron la influencia que estas refinerías pueden tener en la marcha del mercado de aceite.

Todos se mostraron conformes en la necesidad de elevar al Gobierno conclusiones concretas para que pueda dictar medidas de protección para la industria olivarera.

La mayoría de los asambleístas expusieron que se debe constituír una cooperativa nacional de productores que regularice las negociaciones en los mercados internacionales.

El representante de Jaén hizo constar que en su provincia se había constituído una cooperativa provincial que, aunque en esfera más limitada, actuaba satisfactoriamente, regulando la negociación en la venta de aceites en la provincia.

Todos coincidieron en que hay que velar por la pureza del aceite español.

El director de Agricultura dijo que quien desee vender tendrá que aceptar las condiciones del mercado exterior

La marcha es muy difícil de regular conforme a una sola clase de intereses.

Exige a los olivareros que perfeccionen la fabricación.

La esencia de las conclusiones es la siguiente:

La crisis olivarera atañe a las naciones productoras y tiene como causa común las existencias debidas a la persistencia del régimen de admisión temporal de aceites extranjeros, la importación de semillas para la fabricación de aceites industriales y otras.

Proponer al Gobierno dicte medidas encaminadas a reformar el mercado español.

Que se declare obligatorio el consumo de aceite de oliva para usos industriales .

Que se limite la entrada de aceite de semillas.

Que se aplique al transporte de aceites la tarifa ferroviaria que se aplica a los vinos.

Que se modifique la Comisión mixta del aceite y que se amplíen los préstamos hasta 50.000 pesetas, prorrogables por año y medio.

La estafa a la Compañía Euskalduna

Se ha dictado auto de procesamiento y prisión contra el ex apoderado de la Compañía Euskalduna y dos empleados más, acusados de estafa de ocho millones de pesetas a dicha entidad.

El juez que entiende en el sumario por estafa a la Sociedad Euskalduna, antes de dictar auto de procesamiento y prisión contra los detenidos por este asunto, practicó varias diligencias.

Cuando Lavalle dió cuenta de la situación de la Euskalduna, esta Sociedad envió tres contables a examinar los libros de la Sociedad Moris, donde prestaba sus servicios el abogado Velarde.

Estos contables comparecieron ante el juez.

El secreto del sumario impide conocer las declaraciones. A pesar de ello, parece que han confirmado la efectividad de la denuncia, coincidiendo incluso en las cifras.

El juez llamó a Velarde, el cual amplió su declaración.

Tampoco se conoce ésta, pero seguramente versó sobre determinados detalles de contabilidad.

A continuación el juez dictó el auto de procesamiento y prisión.

La Asamblea de veterinarios

Sevilla.—A las once de la mañana se celebró la sesión de clausura de la Asamblea de veterinarios iberoamericanos.

Presidió el gobernador militar en representación del Infante don Carlos.

El señor Sanz leyó las conclusiones aprobadas, congratulándose del resultado de los trabajos realizados por la Asamblea.

Los señores Almondériz y Fernández Prieto pronunciaron sendos discursos de elogio para el Congreso, despidiéndose de los asambleístas.

Por la tarde se celebró un té con que la Diputación provincial obsequió a los asambleístas.

Nueva reunión de la Academia de Bellas Artes

El debate sobre el patrimonio artístico

La Academia de Bellas Artes de San Fernando celebró ayer nueva sesión, dedicada a tratar el asunto del patrimonio artístico.

Moreno Carbonero propuso que la Academia felicitara a su miembro el escultor Clará, por haber obtenido Medalla de Honor en Barcelona

El conde de Casals propuso el ingreso como académico del maestro Conrado del Campo.

Castell propuso constara en acta el sentimiento de la Academia por el fallecimiento del compositor Esnaola.

A continuación el conde de Romanones, que presidía, rogó a los academicos hiciesen proposiciones concretas sobre el tema de los tesoros artísticos, dado que el estado de impaciencia del público exige que no se prolonguen las discusiones.

Anasagasti alude a un decreto de 1923 sobre tesoro artístico español.

Pide que se haga un inventario o una especie de catastro artístico.

Pide que parte del donativo póstumo del conde de Cartagena, se destine a divulgación artística al público, por medio de publicaciones ilustradas.

Propone que la Academia de San Fernando y la de la Historia celebren una sesión solemne.

El señor Tormo dice que en cada caso especial se debe estudiar las condiciones y el valor de las obras artísticas.

Interviene Landecho, diciendo que la jurisprudencia eclesiástica es ajena a la misión de la Academia.

Quedan en el uso de la palabra los señores Mendieta, Orueta y Santamaría, que continuarán en la sesión del lunes próximo.

El día taurino

EN BARCELONA

Plaza Monumental

Entrada floja.

Seis toros de Perogordo, regulares.

Primero. — Marcial Lalanda da una serie de verónicas templadas. Luego banderillea bien, siendo aplaudido.

Con la muleta hace una faena breve, que se aplaude, y termina con una estocada. (Ovación y salida a los medios.)

Segundo.—Manolo Martínez veroniquea valiente y escucha una ovación.

Torea bien con la muleta, para dos pinchazos entrando bien y una estocada superior. (Ovación y salida a los medios.)

Tercero.—Armillita-Chico da lances de capa que se aplauden.

El tercio de quites está animadísimo.

Armillita muletea valiente y termina con dos pinchazos y una estocada. (Ovación.)

Cuarto.—Marcial con la muleta hace una faena valiente, intercalando pases variados, que entusiasman al público; cita a recibir, da un pinchazo y luego una estocada hasta el puño. (Ovación, dos orejas y dos vueltas al ruedo.)

Quinto.—Martínez muletea valentísimo, de cerca, y tumba al bicho de media estocada superior. (Ovación y salida a los medios.)

Sexto.—Armillita hace una faena breve con la muleta; da un pinchazo y descabella.

EN BADAJOZ

Se celebró un festival a beneficio del Sanatorio Augusto Márquez.

Actuaron varios aficionados, que fueron muy aplaudidos.

EN SEVILLA

Novillos de Sotomayor.

Mérida en su primero toreó de muleta con valentía, para una estocada arriba y un descabello. (Ovación, oreja y vuelta.)

Al cuarto lo muleteó por bajo, para media estocada y descabello.

Jiménez al poner un par sale cogido, sin consecuencias. Muletea de aliño; media delantera y un pinchazo. Al quinto le da pases valientes, siendo cogido en uno de ellos y pasa a la enfermería.

Mérida despacha al bicho después de una buena faena. (Ovación y oreja.)

Niño de Tomares muletea valiente a su primero, al que mata bastante mal.

Al sexto le trastea por la cara y termina con media estocada.

EN MEJICO

Presentación de Cagancho.

La corrida fué un gran éxito de taquilla.

El ganado de Laguna, bien presentado.

Cagancho hizo faenas adornadísimas, siendo ovacionado constantemente. Matando estuvo bien y escuchó ovaciones y dianas.

Mariano Rodríguez, admirable con la capa, grandes faenas de muleta y bien matando. Aplaudido.

Paco Gorráez estuvo valiente toda la tarde.

EN JAEN

Se lidiaron novillos de Palha, grandes y cornalones.

Joselito de Málaga estuvo regular.

Atarfeño cortó una oreja.

Alberto Balderas superior en todo. Cortó la oreja del sexto.

EN MURCIA

Lidiáronse novillos de Pedro Hernández, de Salamanca, que fueron pésimos.

Uno fué devuelto al corral.

Palmeño II y Lequeño escucharon muchas palmas.

EN MORA DE EBRO

Los novillos de Nicanor Villa resultaron buenos.

Enrique Bartolomé y Juanito Valenciano, muy bien en todo, siendo aplaudidos.

EN JEREZ DE LA FRONTERA

Ayer se celebró una charlotada goyesca.

Chispa, Charlot y el Botones obtuvieron un gran éxito, realizando suertes y trucos cómicos que les valieron grandes ovaciones.

EN ARENAS DE SAN PEDRO

Novillos de Poli.

Luis Muñoz, que actuaba por tercera vez durante esta temporada, obtuvo, como en las anteriores, un resonante éxito, siendo aplaudido y cortando orejas, por lo que ha vuelto a ser contratado.

Corneado por un toro

El domingo, cuando conducía unas reses al matadero del Doctor Ezquerdo el vaquero Leandro Romero, le acometió una de ellas corneándole repetidas veces.

En la casa de Socorro le curaron de heridas de mucha importancia.

De provincias

MOTOCICLISTA MORIBUNDO

Zaragoza.—Ingresó ayer mañana en el Hospital provincial Ambrosio Pablo Tejero, corredor motociclista que siguiendo la carrera ciclista, por junto a la Muela, sufrió una caída tremenda.

En estado desesperado ingresó en el santo establecimiento.

ENTRAN DOS CRUCEROS

Ferrol.—Los cruceros «Príncipe Alfonso» y «Cervera» entraron en el puerto, pues por efecto de la mar dura hubieron de navegar con moderación.

ARROLLADA POR EL TREN

Astorga.—El tren de mercancías número 1.428 arrolló en la estación del ferocarril a doña Anastasia Rodríguez Cruz, suegra del jefe de esta ciudad. Falleció tan pronto como la entraban en el Hospital.

DESGRACIA

San Sebastián. — Anoche en el puerto de Pasajes entró el vapor de pesca «Pili», dando cuenta de que su pareja no llegaba.

En su busca salió el «Nute», y al doblar el puerto una ola enorme barrió la cubierta del buque, arrastrando al patrón que estaba en el puente. No pudo ser salvado.

EL TEMPORAL

San Sebastián.—Continúa aún el temporal que azota la costa desde el sábado.

El vendaval causa daños enormes en el arbolado y los chubascos caen a todas horas.

BUQUES QUE REGRESAN

Ferrol.—Se tienen noticias de Cascaes (Portugal), donde se refugiaron, los remolcadores «Cíclope», «Antelo» y «Galicia».

Al velero «Tritón», sorprendido en alta mar por el furioso temporal, se le abrió una vía de agua.

Cuando la tripulación iba a abandonar el buque, acertó a pasar un remolcador, que llevó a remolque al «Tritón» hasta la playa de Camariñas.

PARA LA CASA DEL NIÑO

Larache.—La Princesa de Orleáns hija de la duquesa de Guisa, ha enviado 500 pesetas para el sostenimiento de los niños acogidos en el centro benéfico de la Casa del Niño.

Guía del visitante

Museos, monumentos, bibliotecas

MUSEO PROVINCIAL DE BELLAS ARTES.—Situado junto a la iglesia del Carmen. Horas de visita: los domingos y jueves no festivos, de diez a una y media. Entrada pública, mediante el pago de 50 céntimos, todos los días laborables a las mismas horas, y desde las tres de la tarde hasta la puesta del sol. Tranvía más próximo para visitar el Museo, el número 5.

MUSEO PALEONTOLOGICO.—Instalado este magnífico Museo en el antiguo edificio del Almudín. Entrada públicca y gratuita todos los días laborables, mediante pase que se da en estas oficinas. Tranvías más próximos para visitar este Museo, los números 1 y 6. (Descender en la plaza de la Constitución).

JARDIN BOTANICO (Situado en la calle de Cuarte, 118).—Entrada mediante pase, que se da en el Rectorado de la Universidad. Tranvía más próximo, el número 7.

VIVEROS MUNICIPALES. Situados en la Alameda (frente al puente del Real).—Entrada pública mediante el pago de 15 céntimos, todos los días laborables, de nueve a una y de tres a cinco. Los domingos por la mañana entrada gratuita. Tranvía más próximo, el número 3 y el especial.

TORRES DE SERRANOS (calle de Serranos).—Entrada pública y gratuita todos los días laborables, de nueve a una (Dirigirse al portero de las Torres). Tranvías los más próximos, los números 1, 5 y 6.

PALACIO DE LA LONJA (Situado en la plaza del Mercado).—Entrada pública y gratuita todos los días laborables, de nueve a dos. Tranvía más próximo, el número 7.

MUSEO DE HISTORIA NATURAL DE LA UNIVERSIDAD.—Entrada mediante autorización del rectorado. Tranvía más próximo para visitar este Museo, los números 1 y 2.

ASOCIACION VALENCIANA DE CARIDAD (calle del Dr. Sanchis Bergón, 37).—Puede visitarse todos los días. Las horas del reparto de la comida son: de ocho a nueve, de doce a trece y de 19 a 20. Tranvía más próximo, el número 5.

BIBLIOTECA DE LA FACULTAD DE MEDICINA (calle de Guillem de Castro, 79).—Entrada pública y gratuita todos los días laborables, de nueve a una. Tranvía más próximo, el número 5.

ARCHIVO MUNICIPAL.—Entrada pública y gratuita todos los días laborables, de diez a una. Tranvías más próximos, los números 1, 2, 7 y 8.

BIBLITECA DE LA CASA DEL PUEBLO (plaza de Galindo).—Entrada pública y gratuita todos los días laborables, de cinco y media tarde a ocho noche. Tranvías más próximos, los números 1, 2, 7 y 8 (en la parada de Olympia).

PALACIO MUNICIPAL (Está situado en la Alameda, frente al puente del Mar).—Entrada todos los días laborables, de nueve a una, mediante pase que se da en el Fomento del Turismo. Tranvías más próximos para visitarlo, los números 2 y 3.

BIBLIOTECA COMPLEMENTARIA DEL CENTRO DE CULTURA VALENCIANA (Situada en la Lonja, entrada por la calle de Cordellats).—Servicio público todos los días laborables, de seis tarde a ocho noche. Tranvía más próximo, el número 7.

BIBLIOTECA DE LA CASA VESTUARIO (Situada en la plaza de la Constitución).—Entrada pública y gratuita todos los días laborables, de cinco y media tarde a once noche. Tranvías más próximos, los números 1 y 6.

BIBLIOTECA DE LA UNIVERSIDAD (calle de la Nave).—Entrada pública y gratuita todos los días laborables, de diez a una, y los domingos no feriados a las mismas horas. Tranvías más próximos, los números 1 y 2.

MUSEO DE ANATOMIA (Facultad de Medicina, calle de Guillem de Castro, número 79).—Entrada pública y gratuita, solicitando permiso del señor decano. Tranvía más próximo para visitarlo, el número 5.

BAÑOS DEL ALMIRANTE (Situados en la calle del mismo nombre).—Resulta interesante la visita a estos Baños, que ya existían en el año 1238. Les da ingreso un patio de estilo árabe, con jardín; ésta es la parte moderna, junto con la higiénica instalación de las pilas. De la parte antigua queda la bóveda y una estancia circular con típicos tragaluces poligonales.

Guía del turista

Excursiones por la provincia

JATIVA (a cinco cuartos de hora en ferrocarril).—Antiquísima ciudad que se llamó Saetabis y es patria de Calixto III, de Alejandro IV y del Espagnoleto. Conservanse en ella inapreciables restos, muchísimas pinturas góticas, la románica iglesia de San Feliu, la Seo y otros templos históricos, el ruinoso y extenso Castillo montaraz, que fué prisión del conde de Urgel, el duque de Calabria y del famoso César Borgia. En el camino admírase el bello espectáculo de los bosques de naranjos y extensas planicies de arroz de Alcira y Carcagente.

LIRIA (a cinco cuartos de hora en ferrocarril).—Fué la antigua ciudad de Edeta, y en sus alrededores se han encontrado muchos restos antiguos. Son notables su iglesia parroquial, su legendario cenobio de San Miguel, y a un kilómetro de distancia el Castillo de Benisanó, en que estuvo aposentado el Rey prisionero Francisco I de Francia. Lo más digno de ser visitado en Liria es la románica iglesia de la Sangre.

SAGUNTO (menos de una hora en ferrocarril).—Conserva aún esta histórica y famosa ciudad muchos preciados restos de su grandeza: muros ciclópeos, Teatro romano, una puerta del Circo, trozos del acueducto, Baños árabes, extenso Castillo con cinco plazas iglesia románica del Salvador, iglesia gótica parroquial, etc. Son dignos de visitarse los Altos Hornos, instalados en el puerto.

TORRENTE (a media hora en tranvía o ferrocarril).—La población es de agradable aspecto. En la plaza Mayor existe un cuadrado torreón que data del tiempo de los árabes, que actualmente sirve de prisión y dependencias del juzgado.

MANISES (a media hora en ferrocarril).—Gran población, limpia y blanca como todas las de la huerta. Hay en ella numerosas fábricas de loza y de mayólica. Se hallan en su término los Depósitos de las aguas potables para la ciudad, a 119 metros sobre el nivel del mar y con 10.000 metros cúbicos de cabida: son aquéllas procedentes del Turia y quedan convenientemente saneadas por los sistemas Puch y Anderson.

BUÑOL, REQUENA Y UTIEL (poco más de dos horas de ferrocarril).—Ofrecen estas poblaciones bastante interés al excursionista; la primera, la Suiza valenciana, por sus agrestes paisajes, cuevas y fuentes famosas; las otras dos por su carácter casi castellano, por sus monumentales templos y por sus típicas costumbres; y el conjunto de la línea por sus variados panoramas del Llano de Cuarte, de Cheste y Chiva, de la Hoya de Buñol y de la fragosa y áspera sierra de Las Cabrillas.

LAGO DE LA ALBUFERA (a hora y media de la capital.—Es uno de los más importantes de la Península, por su gran extensión (unos 5 kilómetros de diámetro) y pocético aspecto, y por la abundancia de caza y pesca. Está limitado por una frondosa pinada, La Dehesa, que se interpone entre el lago y el mar, y por inmensos campos de arroz, que por todas partes le ensanchan. Hay en él tres muy típicos poblados lacustres, y uno de ellos, El Palmar, constituye una verdadera isla.

EL PUIG (media hora en ferrocarril).—Fué su histórica llanura teatro varias veces de importantes batallas. En la monumental iglesia, que fué convento de mercedarios, guárdanse: la famosa imagen de Nuestra Señora del Puig, el cuerpo del Venerable Padre Jofré, varias reliquias e interesantes pinturas; los góticos sepulcros de don Guillén de Entenza y de los hijos de Roger de Lauria, y los libros del coro, ilustrados por el pintor López.

Ministerio de Educación, Cultura y Deporte

MATA A SU ESPOSA

Huéscar. — Ayer fué asesinada Dominga Sorza por su marido Eustaquio Izquierdo, en el cortijo que habitaban de la Cueva del Castaño.

La vida de la mujer dejaba bastante que desear.

VISTA CAUSA

Salamanca.—En la Audiencia comenzó ayer la vista causa instruída por asesinato en la persona de Casto Fernández, contra Pablo Lozmanla.

El fiscal pide para el procesado 30 años de prisión, el acusador privado la pena de muerte y el defensor la absolución.

ACCIDENTES DE AUTOMOVIL

San Sebastián.—Una camioneta propiedad de Manuel Rubio, realizaba servicio entre Rioja y San Sebastián.

Al llegar a Alorin cayó al río Oria.

El accidente ocurrió a las diez de la noche del domingo.

Ayer por la mañana se tuvieron noticias de lo ocurrido.

En el río apareció la camioneta destrozada.

El conductor de la misma, Severiano Castañedo, estaba muerto.

Palencia.—En las proximidades de Ampudia, una camioneta atropelló a dos mujeres, una de las cuales, llamada Emenciana Pérez, resultó gravemente herida.

Para evitar este accidente, el chófer hizo un rápido viraje, y el coche volcó.

En este segundo accidente, resultó muerto Antonio Cabrera, que iba en la camioneta.

También resultaron otros varios con heridas de importancia.

A CAUSA DEL TEMPORAL

Ferrol.—La lancha «Josefina», tripulada por cuatro hombres, naufragó. Sólo se ahogó José Arguit. Los demás fueron salvados por una embarcación pesquera.

PRIMERA PIEDRA

Oviedo.—Con asistencia del embajador de Cuba se colocó el domingo la primera piedra de la Residencia de Cuba, que se dedicará a sanatorio.

Ha sido construído el edificio por el Centro Asturiano.

Se pronunciaron discursos.

Conferencias con nuestro corresponsal

Información de Barcelona

Movimiento del puerto

Vapores entrados:
«Mahón», de Mahón.
«Mallorca», de Palma.
«Pizarro», de Amberes.
«Arnolt», de Génova.
«Mont Everest», de Marsella.
«Quemvel», de Amberes.
«Marqués de Echavarri», de Gijón.

Vapores salidos:
«Electra», para Génova.
«Rianzo», para Tolón.
«Mont Everest», para Buenos Aires.
«Ebro», para Casablanca.
«Mallorca», para Palma.
«Juan III», para Ibiza.
«Cabo Huerta», para Bilbao.
«J. J. Sister», para Valencia.
«Shelly», para Valencia.
«Arnolt», para Buenos Aires.

El ministro de Justicia

Procedente de Madrid llegó anoche el ministro de Justicia, don Galo Ponte, acompañado de su familia.

Esta mañana se presentó, sin previo aviso, en la Audiencia, siendo recibido por el alto personal de dicho centro.

El objeto del viaje del ministro obedece a visitar el Certamen internacional que aquí se celebra.

Lo del Tesoro Artístico.--Audiencia con el Prelado

En la reunión de representantes de las entidades culturales barcelonesas, convocada por la Real Academia de Buenas Letras para cambiar impresiones acerca del rumor de traslado del coro de la Catedral de Barcelona al altar mayor, se convino que lo primero que se imponía era solicitar una audiencia del Prelado de la diócesis para conocer lo que sobre el caso hubiere, en atención respetuosa a su alta autoridad y porque, además, se hizo acreedor el doctor Miralles, por actuaciones en que resueltamente mostró su amor a gloriosos monumentos, a cuya defensa acudió con gran entereza, a la consideración y agradecimiento de cuantos estiman las obras históricas y las obras artísticas del pasado.

En la visita realizada el Prelado manifestó que no estaba enterado oficialmente del asunto de que se trata y que si llegaba el caso, obraría conforme las leyes canónicas establecen, y, por lo tanto, con arreglo a lo que la religión y el arte le obligan.

Los visitantes salieron muy satisfechos de su visita.

Fábrica destruída por un incendio

Esta noche un violento incendio ha destruído la popular fábrica de jabones «El Cocinero», establecida en el Torrente de Vilavert.

Ha quedado destruído todo el edificio, así como dos camiones que se guardaban en el mismo.

Las pérdicas se calculan en unas 50.000 pesetas.

Riña sangrienta

En Torratxa riñeron Juan Soler y Lorenzo Bigón.

El segundo molestó de mala forma a la esposa e hijo del primero.

Una vez en la calle salieron a relucir las navajas, resultando herido el Soler en el costado izquierdo.

Desgracia

En un barranco de las inmediaciones de Dinardó tuvo la desgracia de caerse la anciana Dolores Ortega, resultando con gravísimas lesiones.

Después de curada de primera intención en el dispensario médico se la trasladó al Hospital Clínico de esta capital.

Las Cámaras de Comercio

Se ha reunido el Consejo Superior de las Cámaras de Comercio, dándose cuenta de un afectuoso telegrama de su presidente el señor Paraíso, en el que saluda a los demás consejeros y enaltece las demostraciones de progreso y engrandecimiento de España que se ha dado con motivo de las Exposiciones de Sevilla y Barcelona.

Se ha marchado Marconi

Después de haber permanecido una corta temporada en Madrid y Barcelona el genial inventor Marconi, esta noche se ha hecho a la mar en su yate «Electra», con rumbo a Génova.

Antes de partir ha dado un té a bordo, en honor del alcalde, gobernador civil, cónsul de Italia, familia del capitán general y otras distinguidas personalidades.

Intento de suicidio

En su domicilio, sito en la calle de Pujadas, 129, intentó suicidarse, ingiriendo ácido clorhídrico, la joven de 22 años Francisca Blanch.

Parece que el móvil del hecho fué ocasionado por contrariedades amorosas.

En honor de un embajador

Anoche se celebró por la colonia francesa una fiesta en honor del embajador de dicha nación señor Peretti de la Rocca.

Hubo banquete y baile en el consulado francés.

El epílogo del crimen de la calle de Trafalgar

El tribunal de la sección primera ha dictado sentencia en la causa seguida contra Josefa Fuertes Rodríguez, con motivo del crimen de la calle de Trafalgar.

Por virtud de esta sentencia se condena a Josefa Fuertes a la pena de 25 años de reclusión y pago de 25.000 pesetas de indemnización a los hijos, considerando a la procesada como autora de un delito de parricidio en la persona de su marido Mariano García Oñoro, y apreciando en su favor la circunstancia atenuante de haber obrado con obcecación y arrebato.

Accidente en una carrera

En la carrera de la Rabasada sufrió un accidente el auto que conducía Enrique Rius.

Este sufrió una grave herida en la región frontal y fuerte excitación nerviosa.

Fué asistido por el retén de la Cruz Roja.

El ministro de Agricultura italiano

Ha marchado en el expreso de Francia con dirección a su país el ministro de Agricultura italiano, que ha asistido a las sesiones del Congreso de la Viña y del Vino, recientemente celebrado en esta capital.

En la Audiencia

Hoy ha tenido lugar la vista de la causa instruída contra Ricardo Zamora y Manuel Bruguera.

Los dos procesados iban en sendos autos el día 7 de Septiembre del pasado año, y en la calle de Bilbao, a causa de la excesiva velocidad, chocaron, yendo el auto de Zamora a caer encima de un niño de diez años, llamado José Díaz, que falleció a consecuencia de las lesiones sufridas.

El fiscal solicita para Zamora cuatro meses de cárcel, y para el Bruguera seis, por no tener el oportuno carnet de conducción.

El Congreso de la viña y el vino

Bajo la presidencia del director general de Agricultura don Andrés Garrido, se celebró ayer la clausura del II Congreso internacional de la Viña y el Vino.

Hicieron uso de la palabra varios oradores.

El director general expresó su enorme satisfacción por el brillante papel hecho por España en este Congreso, al cual han asistido personalidades extranjeras de reconocida competencia enológica.

De la estancia de la Infanta doña Isabel

Esta mañana, en la Facultad de Medicina, se ha celebrado la inauguración del Congreso monográfico del cáncer de la piel.

A medio día Su Alteza la Infanta Isabel sentó a su mesa al ministro de Justicia, señor Galo Ponte, y su esposa.

Por la tarde, acompañada del barón de Viver y el marqués de Foronda, ha visitado el pabellón de la ciudad.

Esta noche ha sentado a su mesa, en Pedralves, al gobernador militar y al rector de la Universidad.

Inauguración de curso

Esta noche se ha celebrado la inauguración del curso del Ateneo Barcelonés.

El presidente del Ateneo, señor Corominas, ha leído un interesantísimo trabajo acerca del tema «Revisión de valores del siglo XIX».

Entre la numerosa y distinguida concurrencia que ha asistido, figuraba el ex ministro señor Cambó.

EXTRANJERO

FUSILAMIENTOS EN RUSIA

Riga.—Los tribunales soviéticos han condenado a muerte a 14 personas, entre ellas varios ex oficiales, sacerdotes y comerciantes.

Todos han sido juzgados bajo la acusación de conspirar contra el régimen soviético.

Ayer fueron ejecutados.

PARA LA PRODUCCION DE SEDA ARTIFICIAL

Berlín.—Se anuncia que entre la Asociación Glanzstoff y un importante Instituto químico de esta ciudad, se ha concertado un acuerdo de gran importancia, que reportaría grandes beneficios en la industria europea de la seda artificial.

LAS CAMARAS INGLESAS

Londres. — Las Cámaras de los Comunes y de los Lores reanudarán hoy sus trabajos.

El debate más importante de esta semana es el relativo al proyecto de ley sobre pensiones, que se discutirá en segunda lectura, y en el que intervendrá el ministro de Higiene.

FALLECIMIENTO DE UN PROFESOR

París. — Ha fallecido el profesor Duffien, famoso cirujano especialista en operaciones de estómago e intestinos.

LA EVACUACION DE RENANIA

Berlín. — Dicen de Coblenza que el Servicio especial francés ha enviado un telegrama a las autoridades alemanas, anunciándoles que la evacuación de la segunda zona quedará terminada el día 30 de Noviembre próximo.

REFORMAS EN HUNGRIA

Budapest.—El Consejo de la Bolsa ha celebrado una reunión, en la cual la mayoría de sus miembros se han pronunciado en favor de una reforma del Derecho Mercantil, en lo que concierne a las Sociedades anónimas, y encaminada a favorecer a los pequeños accionistas.

El Gobierno adjudicará préstamos a los agricultores, mediante la consignación de un crédito especial por 60 ó 70 millones de pengoes.

BAILLY Y REGINENCI REALIZAN OTRO VUELO

Le Bourget. Los aviadores Bailly y Reginenci, acompañados del mecánico Marsot, emprendieron ayer, a las seis y media de la mañana, un nuevo vuelo con dirección a Madagascar, de índole turística, demostrativo de la posibilidad de establecer un servicio regular entre Francia y sus dominios de Africa.

Los aviadores harán escala en Orán, Colón Bechar, Lago Yead, Congo belga y Mozambique.

Para regresar harán escala en el valle del Nilo, Egipto y Tripolitania.

El aparato es trimotor, con 230 caballos de fuerza y con provisión de esencia suficiente para realizar un vuelo sin etapa de 1.500 kilómetros.

ELECCIONES EN CHECOESLOVAQUIA

Praga. — Ayer se celebraron las elecciones de senadores.

Del escrutinio se deduce que los comunistas pierden puestos, ganando algunos los comunistas y los socialistas demócratas.

DOS CONDENADOS A MUERTE

Jerusalén.—El tribunal ordinario ha condenado a muerte a dos árabes que en Jaffa asesinaron a una mujer israelita.

DEL AFGHANISTAN

Londres.—Dicen de Kabul que el Rey Nadir Khan ha nombrado sus ministros.

La normalidad se ha restablecido casi por completo en todo el país.

POLITICA ALEMANA

Berlín.—Los periódicos anuncian una próxima reforma en el Gabinete del Reich.

Se habla de que Curtius continuaría desempeñando la cartera de Negocios.

—

Berlín.—Después de las elecciones de la Dieta de Baden, el grupo del partido de la Constitución de Weimar, ha quedado reforzado con elementos de la extrema derecha.

Los nacionalistas han perdido 60 puestos ganados por los rascistas.

ATENTADO ANTIFASCISTA

Luxemburgo.—Un grupo de obreros italianos que se hallaban festejando la marcha sobre Roma, al cumplirse el séptimo aniversario, fué atacado por otro grupo de italianos antifascistas, pistolas en mano.

Entre ambos grupos hubo una colisión, resultando varios heridos, entre ellos uno gravísimo.

ASESINATO

Sofía.—El jefe macedonio Petroff, ex jefe revolucionario, ha sido encontrado muerto en su domicilio.

La Policía busca al asesino.

Se han practicado veinte detenciones.

FALLECIMIENTO

Roma. — El Príncipe Von Bulof falleció ayer a las siete menos diez de la mañana en esta capital.

Con motivo de la situación precaria de su salud, el finado, ex canciller de Alemania, se hallaba en Roma hace mucho tiempo.

Descarrilamiento del tren de Canfranch

París.—El tren transpirenaico de Pau a Canfranch descarriló ayer entre las estaciones de Urdos y Forges d'Abel, a siete kilómetros de la primera de dichas estaciones.

La causa del descarrilamiento fué el haberse desprendido sobre la vía una roca de doce metros cúbicos.

Por fortuna no se registraron desgracias personales.

El material de tracción y la vía sufrieron desperfectos.

La comunicación quedó asegurada por medio del transbordo.

Paulino Uzcudun y su próximo match

Nueva York. — El entrenamiento de Paulino Uzcudun, que tiene lugar en el Gimnasio Krupp, en la calle número 116, es presenciado diariamente por infinidad de público.

El púgil español se siente con deseos de rehabilitarse completamente y el entrenamiento lo hace a fondo, para el encuentro que tendrá lugar el día 18 de Noviembre próximo en el Stadium Dempsey, el mayor del mundo.

En breve se trasladará Uzcudun a Chicago para completar su entrenamiento.

Paulino cobrará el 20 por 100 de la recaudación, habiéndole asegurado un mínimo de 20.000 dólares.

El joven púgil Tuffi Grusshy está incluído hace dos meses en la categoría de pesos pesados.

Hace un buen entrenamiento y tiene buen juego, pero se teme que no alcance peso suficiente para enfrentarse con Uzcudun.

La opinión se inclina a favor de Uzcudun, de quien esperan venza a Tuffi por k. o.

Atentado contra el presidente del Japón

Tokio.—Un desconocido, sin que se sepa por qué causa, al pasar ayer por una calle céntrica el coche que conducía al presidente del Consejo de Ministros, se abalanzó sobre el estribo y con un revólver intentó agredir al jefe del Gobierno.

El chófer, al darse cuenta de ello, puso el acelerador a fondo y el automóvil salió disparado, cayendo al suelo el agresor, que fué detenido inmediatamente.

No se ha podido poner en claro si se trató, en efecto, de acabar con la vida del presidente del Consejo.

La crisis ministerial francesa

DALADIER PROSIGUE SUS GESTIONES PARA LA FORMACION DE GOBIERNO. — CONJETURAS SOBRE EL RESULTADO DE ESTOS TRABAJOS.—LOS HOMBRES QUE SUENAN PARA EL FUTURO GABINETE

París.—Hablando de sus gestiones dijo ayer tarde Daladier a los periodistas:

—He hecho una visita de deferencia al decano de la Cámara señor Chivilier, representante del grupo republicano de izquierda.

También he hablado con Thompson.

Seguidamente conferencié con el presidente del grupo radical de la izquierda de la Cámara, señor Daninier.

Espero continuar mis conversaciones durante el día y ver al presidente de la Comisión de Hacienda, del Senado y al presidente general de política, para examinar con ellos los problemas financieros.

La cuestión más importante que se plantea al nuevo Gobierno es la de una contextura política que asegure la prosperidad económica del Estado o si se cree más conveniente que practique el Estado la fiscalización.

Una vez termine mis entrevistas, si su resultado es favorable, trataremos entonces de la distribución de carteras.

Acerca de la petición de colaboración hecha al partido socialista, Daladier ha declarado:

—Voy a observar las reglas del juego. He hecho un ofrecimiento y espero la respuesta.

No tengo prisa. Continuaré negociando sobre la base de cierto número de problemas que actualmente estoy planeando.

—

París.—Se conocen y se dan como probables algunos nombres de los que formarán la combinación Daladier.

He aquí algunos de ellos:

En Negocios extranjeros continuará Briand, que, naturalmente, asumirá la dirección de la política exterior de Francia.

Ejército, Boncour, que como se sabe ha estudiado a fondo las cuestiones militares.

Para Hacienda se indica a Pietri, republicano de la izquierda, técnico notable, recomendado a Daladier por Caillaux.

Interior, Alberte Serrault, radical, o bien Chautemps o Steeg.

Justicia y vicepresidencia del Consejo, León Blum, y en su defecto, Steeg.

Instrucción pública, para Herriot, que ya desempeñó la misma cartera con Poincaré, y que podrá desarrollar su proyecto de escuela única.

Marinú, un radical de la izquierda.

Trabajo, Vicent Anisol.

Comercio, Durán, radical socialista.

Agricultura, Laurneaux, radical socialista.

Para diversas secretarías suenan los nombres de Montigni, Trimie, Poutan y Salengo.

—

París.—Paúl Faure, secretario general del partido socialista, declara en *Le Petit Parisien* que es opuesto a toda participación en el juego de los socialistas con un Gobierno Daladier, añadiendo que la decisión tomada por el grupo parlamentario del partido está en contradicción con las prescripciones de los Congresos nacionales últimamente celebrados y con la doctrina socialista.

—

París. — El grupo parlamentario socialista continuó ayer por la mañana su reunión para cambiar impresiones acerca del resultado que puede derivarse de la participación de los socialistas en el Gobierno que se forme.

Se acordó que la delegación del grupo parlamentario socialista conferencie con Daladier.

París.—Daladier fué recibido ayer mañana por Doumergue, con quien celebró una entrevista que duró tres cuartos de hora.

Al salir del Elíseo, Daladier declaró que iba a celebrar conferencias con varios presidentes de grupos parlamentarios, económicos y financieros y de otros ramos de la actividad nacional.

A las seis de la tarde sería nuevamente recibido por el jefe del Estado.

—

París. — El grupo parlamentario de republicanos de la izquierda celebró ayer un cambio de impresiones sobre la solución de la crisis actual.

La mayoría de los miembros se mostraron opuestos y decididos a mantener la oposición en el caso de que el Consejo Nacional apruebe el pacto con Daladier, para la formación de nuevo Gobierno con los socialistas.

Por el contrario, el grupo se reservará su actitud sobre el porvenir si el Gobierno se constituye con arreglo a la fórmula de legalidad republicana.

Por otra parte, el grupo de unión republicana democrática ha celebrado una asamblea, en la que varios de sus miembros se mostraron hostiles a la formación de un Gobierno con participación de los socialistas.

—

París.—Daladier, durante la tarde de ayer, celebró varias entrevistas con las delegaciones ejecutivas del partido socialista y republicano.

—

París.—Al salir del Elíseo, a las seis y media de la tarde, después de ser recibido nuevamente por el señor Doumergue, Daladier dijo a los periodistas que acababa de conferenciar nuevamente con el jefe del Estado, a quien había dado cuenta de las gestiones realizadas durante el día.

—Mañana continuaré mi trabajo.

Después de visitar todavía hoy a varias personalidades, a las diez y media comeré y me retiraré a descansar.

Mañana será un día fatigoso.

Como ya les dije, si mi entrevista con los socialistas es favorable, habrá que ocuparse seguidamente de la distribución de carteras.

—

París.—El comité administrativo del partido socialista, celebró ayer tarde una reunión, en la que por unanimidad, menos dos votos y dos abstenciones, se aprobó una orden del día, haciendo constar que el grupo parlamentario se ha puesto en disparidad con determinado sector del partido al mostrarse favorable a una participación en el nuevo Gobierno, sin haber sometido antes el asunto al Consejo Nacional.

Esta orden del día será dada a conocer en la reunión que se acordó celebrar por la noche.

CRONICA

París.—La solución de la crisis ha sufrido un nuevo aplazamiento.

El Consejo nacional del partido socialista ha deliberado esta noche hasta la una de la madrugada.

Ante lo avanzado de la hora se ha suspendido la reunión sin haber llegado a ningún resultado positivo, acordando continuar por la mañana la sesión.

Leon Blum ha expuesto el estado de las negociaciones entabladas con Daladier y a continuación se ha promovido una animadísimo debate en el cual han defendido la tesis de la participación varios diputados y el secretario de la Federación del Loira, y se han pronunciado en contra el secretario adjunto del partido y el secretario de la Federación del Sena y otros miembros del Consejo.

El señor Renaudel ha presentado una moción en pro y el señor Severant otra en contra.

Aunque no puede deducirse del debate una impresión terminante, parece que los delegados del Consejo manifiestan más bien una tendencia contraria a la participación.

El asunto aparece enconado por una simple cuestión de competencia sobre interpretación reglamentaria.

Antes de reunirse el Consejo Nacional, la comisión administrativa del partido, cuyos miembros forman parte de dicho organismo socialista, han lanzado un voto de censura al grupo parlamentario, por haber emitido un informe favorable a la participación, lo que dicen es incumbencia del Consejo.

De esta forma el asunto de la participación gravita desde ahora sobre la base del Consejo.

Si éste desautorizara al grupo parlamentario, se produciría una situación grave en el seno del socialismo francés y el intento de Daladier de realizar la unión de todas las izquierdas quedaría nuevamente anulado.

Los participacionistas, para evitar tal conflicto, han expuesto esta noche el peligro de que si fracasa el intento de Daladier se forme un Gobierno Tardieu en el cual dominen las derechas.

Algunos miembros del Consejo piensan presentar mañana una moción conciliadora en virtud de la cual el Consejo debería lamentar la declaración del grupo parlamentario, pero dejaría a éste la responsabilidad del acuerdo y a los diputados en libertad de aceptar o no, bajo su responsabilidad, la participación ofrecida, lo que permitiría a los socialistas entrar en la combinación ministerial, siempre que las garantías políticas les parecieran suficientes, a reserva de la decisión de un Congreso extraordinario de parlamentarios, ante el cual los socialistas que entraran en el Gobierno dieran cuenta de su gestión.

Por otra parte, los republicanos de izquierda, que reunen sesenta diputados, se han pronunciado esta tarde contra la colaboración con los socialistas.

En estas condiciones, caso de que Daladier lograse llevar a término su colaboración proyectada, sólo podría contar con una mayoría precaria. Pero todavía la situación es indecisa.

Servicio bursátil

BOLSA DE BARCELONA

Ayuntamiento de Valencia, 21 emisión, 85'75.
Nortes, 114'35.
Alicantes, 107.
Andaluces, 76'20.
Gran Metropolitano, 0'00.
Transversal, 53'50.
Trasatlánticas ordinarias, 0'00.
Trasmediterráneas estampilladas, 0'00.
Asland, 0'00.
Explosivos, 1.165.

BOLSA DE BILBAO

Sota y Aznar, 0'00.
Siderúrgica Mediterráneo, 123.
Minas del Rif, 0'00.
Resinera, 49.
Papelera Española, 0'00.

Los mercados fruteros al día

Londres 28, 8 n.

Ofrecido el cargamento de cebollas, continuando el mercado sin cambio.

En general, de 8 a 10'6.

Demanda regular.

—

Liverpool 28, 7'40 n.

Cotizóse la cebolla ofrecida como sigue:

4, a 5'9.
5 y 6, de 8'6 a 8'9.
Buena demanda.

Cambios Bolsa Madrid

Francos, 27'50.
francos suizos, 135'30.
Francos belgas, 97'60.
Liras, 36'60.
Libras 34'02.
Dólares, 6'98.
Marcos oro, 1'6725.

Catálogo de la Real Biblioteca

Volúmenes publicados

TOMO I

Manuscritos: Crónicas generales de España, descritas por Ramón Menéndez Pidal, con láminas hechas sobre fotografías del Conde de Bernar. Madrid, Sucesores de Rivadeneyra, 1898. (Agotado.)

Segunda edición. Madrid, en la misma imprenta, 1900. (Agotado.)

TOMO II

Impresos, Autores, Historia.—Tomo I: Introducción. Noticia de algunas Bibliotecas de Reyes de España, por Juan Gualberto López-Valdemoro y de Quesada, conde de las Navas, bibliotecario mayor de Su Majestad, con láminas de las casas de Bernardo Rodríguez y Hauser y Menet—Madrid,—ejecutadas sobre acuarelas de don Gabriel Ochoa, restaurador de la Biblioteca Nacional. Madrid, imprenta Ducazcal, 1910. Precio: 20 pesetas.

TOMO III

Impresos, Autores, Historia.—Tomo II: A-B. Ordenado e impreso bajo la dirección de Juan Gualberto López-Valdemoro y de Quesada, conde de las Navas, bibliotecario mayor de Su Majestad, con láminas de las casas de Bernardo Rodríguez y Hauser y Menet. Madrid, imprenta Ducazcal, 1910. Precio: 20 pesetas.

TOMO IV

Medallas de la Casa de Borbón, de don Amadeo I, del Gobierno provisional y de la República Española, por don Antonio Vives, con un frontis dibujado por don Miguel Velasco, fotograbado de Thomas y LXXIV láminas, fototipias de la casa Hauser y Menet. Madrid, Blass y Compañía, 1916. Precio: 35 pesetas.

TOMO V

Manuscritos: Crónicas generales de España, descritas por Ramón Menéndez Pidal. Tercera edición, con notables enmiendas, adiciones y mejoras. Texto y láminas de la casa Blass y Compañía. Madrid, 1918. Precio: 40 pesetas.

EN PRENSA

Lenguas de América.—Tomo II. Grabados.
Autores, Historia: C-CH.
Los pedidos: Real Biblioteca, Palacio Real—Madrid.

CRONICA DE SUCESOS

Y AHORA PAGARA LOS VIDRIOS ROTOS

Abraham Millán Simón hizo gastos en el bar Trianón, sito en la calle de Padilla, y cuando llegó la hora de pagar, se negó a ello, rompiendo un cristal del establecimiento al pretender darse a la fuga, por lo que fué conducido a la inspección de Vigilancia del distrito, y una vez allí, intentó darse a la fuga.

COSAS DEL FUTBOL

El domingo por la mañana fué curado en la casa de Socorro del Puerto, Antonio Esteve Rodrigo, de 15 años de edad, pintor, domiciliado en el barrio de Beteró, el cual, durante la celebración de un partido en un campo de futbol del Cabañal, recibió algunas patadas y algún que otro «trompicón», que le produjeron la fractura del cúbito y radio en su tercio superior y contusión en la nariz, con epitaxis.

Después de curado su estado fué calificado de grave.

A CADA LUGAR LO SUYO

El domingo por la noche ocurrieron varios sucesos en el barrio de Gracia, que aunque de poca importancia, dieron motivo a que intervinieran los agentes de la autoridad.

En la calle de Gracia riñeron las meretrices Mercedes Torás Albert y Rosario Martínez Almela, las que promovieron un fuerte escándalo, que cortaron unos guardias, conduciéndolas a la Comisaría del distrito.

Poco después, otras dos mujeres, llamadas Josefa Vicente Andrés, de 30 años, y Dolores García Ferrer, armaron un regular jaleo.

Estas no se conformaron con la gresca, sino que se propinaron golpes, de resultas de los cuales, y a efectos de los que con una llave le infirió Dolores, hubo de ser curada Josefa en el Hospital de varias heridas, por fortuna no de gravedad.

FALLECIMIENTO

En el Hospital, donde ingresó, falleció en la madrugada de ayer el obrero Manuel Plá, de 22 años, que trabajando en la fábrica La Papelera Valenciana, tuvo la desgracia de recibir un fuerte golpe con un triturador, causándose lesiones de pronóstico gravísimo en la cabeza.

INTOXICACION

En la cas de Socorro del puente de San José fué asistido el niño de 19 meses Antonio Aparicio Castellano, que habita en la calle de Marchalenes, número 60, piso primero, que había ingerido cierta porción de esencia de trementina y presentaba síntomas de intoxicación aguda.

QUEMADURAS

En la casa de Socorro del puente de San José fué asistida la niña de cuatro años Adelina Moreno Veintimilla, domiciliada en Benicalap, camino Viejo de Burjasot, número 63, bajo, la que presentaba quemaduras de segundo y tercer grado en el vientre, en toda su extensión, cara superior externa de ambos muslos y región glútea izquierda, que se produjo al inflamársele las ropas a causa de acercarse excesivamente al fuego.

Su estado fué calificado de grave.

CAIDAS

En el Hospital ingresó Mónica Cebrián Martínez, de 48 años, viuda, habitante en las Cuevas de Camales, número 23, de Benimámet, que a consecuencia de haberse caído casualmente se produjo la fractura completa del antebrazo izquierdo, complicada con herida, lesión que le fué calificada de pronóstico grave.

—

Jugando con un triciclo el niño de tres años Enrique Pérez, domiciliado en la calle de Espartero, número 3, primero, tuvo la desgracia de caerse, produciéndose la fractura completa del fémur izquierdo por su tercio medio.

Conducido al Hospital por la sirviente de su casa, el facultativo de guardia en el citado centro benéfico le calificó su estado de pronóstico grave.

DOBLE ATROPELLO

En las primeras horas de la tarde de ayer fué atropellada en la calle de Lauria la vecina de Caudiel, doña Elvira Moliner Gimeno, que llevaba en brazos a una hija suya de dos años, llamada Elvira Viñas Moliner, por el auto número 646 de la matrícula de Palma de Mallorca, conducido por su propietario don Serafín Martín Calvo.

Este venía de la plaza de Emilio Castelar, en dirección a la calle de Colón, y al llegar a la de Lauria, la víctima intentó atravesar el arroyo desde la acera de Correos a la lechería de enfrente, siendo arrollada, sin que el mecánico pudiera evitarlo por la indecisión de la mujer, que estuvo largo rato dudando hacia dónde se dirigía.

La madre salió del percance con lesiones de poca importancia, y a la niña se le apreció en la casa de Socorro de la calle de Colón, una herida contusa de cinco centímetros de longitud en la región occipital y conmoción cerebral.

Pronóstico menos grave.

El juzgado del Mercado instruyó diligencias.

"Pepita Gimenez"

Por Juan Valera

Edición de lujo: veinte láminas de color, admirablemente ejecutadas.

PRECIO, 30 PESETAS

Todos los amantes de la buena literatura deben de adquirir esta edición, verdadero homenaje al insigne Valera.

Ministerio de Educación, Cultura y Deporte

Desde Tabernes de Valldigna

El viernes, a las nueve de la noche, en el teatro Principal, y ante una concurrencia como jamás se ha visto en Tabernes, se celebró con gran solemnidad una velada de propaganda misional, organizada por amantes de la Santa Infancia. En ella disertó elocuentemente don Vicente Baset, coadjutor de Algemesí y delegado del Secretariado de Misiones de Valencia, el cual puso de relieve la magnitud de la obra de la cristianización del mundo infiel y el esfuerzo e interés de la Iglesia para llevarla felizmente a último término, excitando a todo el auditorio a cooperar a tan grandiosa y humanitaria empresa. Durante el transcurso de la conferencia iba interesando al público con proyecciones de asuntos misionales en las que se representaban paisajes y costumbres de los países paganos y la labor de sacrificio que realizan los misioneros allende los mares, cobrando esta labor ímproba muchas veces con el martirio y la muerte. Se le ovacionó largamente.

Hizo la presentación del ilustre conferenciante el joven y entusiasta capellán de San José, don Manuel Marz.

Para hacer más agradable la velada, actuaron unas lindas niñas en un bonito coro y en unos monólogos. Todas quedaron muy bien, pero principalmente las encantadoras niñas Amparito Pérez, que declamó «El paragüero» con mucho gusto y colorido, y Pepita Magraner, por lo que escucharon calurosos elogios, ya que con sus monadas hicieron las delicias del público.

Ocupaba la presidencia don José Mezquida, alcalde; don Vicente Llinares, juez municipal; doña Remedios Salavert, maestra nacional, y don Plácido Grau, vicario.

El domingo, y con un tiempo espléndido, verificóse el acto más sublime y brillante de cuantos hasta la fecha se han realizado en esta culta población; me refiero a la conmovedora y edificante procesión misional infantil. Ella ha sido fiel reflejo de la conferencia dada anteriormente, pues en ella se ha reproducido de una forma muy realista lo que sucede en las Misiones entre paganos, y se ha conseguido poner al alcance de la vista de toda la ciudad muchas cosas que no hubieran comprendido, si no hubiese sido por este medio tan elocuente. Ha de pasar mucho tiempo para que se borre de la memoria una procesión tan efectista y original.

Formaban en dos larguísimas filas más de mil niños y niñas, todos ellos de las escuelas y colegios de la localidad, dirigidos por sus respectivos maestros y maestras y cada uno de los niños con su correspondiente banderita tricolor. En el centro y guardando distancias, iban grupos de niños y niñas vestidos de chinos, indios, japonesitas, pieles rojas, los Reyes Católicos, con tal justeza y propiedad vestidos, que parecía que nos hallábamos en plenas tierras de infieles. Los niños cantaban el Himno de la Santa Infancia para dar visualidad al acto. No obstante el crecidísimo número de niños y la variedad de elementos congregados, la procesión se desarrolló en un orden completo. En el público que ocupaba las calles y balcones para verla desfilar, se reflejaba su regocijo y admiración.

EL CORRESPONSAL

27-X-929.

REGISTRO CIVIL

Matrimonios, nacimientos y defunciones del día 25:

DISTRITO DEL MAR

Nacimientos: Varones, 2; hembras, 1.
Defunciones: Ninguna.

DISTRITO DEL MERCADO

Nacimientos: Varones, 3; hembras, 2.
Defunciones: Concepción Igual Bayarri, de 69 años, Horno de los Apóstoles, 9, de hemorragia cerebral; Vicenta Rocafull Gimeno, de 77 años, Carrera de Encorts, traste 8, de hemorragia cerebral.

DISTRITO DE SAN VICENTE

Nacimientos: Varones, 1; hembras, 5.
Defunciones: María Valentín Cervera, de 90 años, Juan de Mena, 17, de senectud; Rafael Hernández Rubio, de 22 años, Vinatea, 15, de meningitis tuberculosa; Josefa Chuliá Descalzo, de 44 años, Hospital provincial, de herida penetrante de abdomen con lesión visceral; José Ibáñez Marqués, de 48 años, Hospital provincial, de enteritis crónica; Justa Plim Moya, de 34 años, Hospital provincial, de neumonía; Vicente Grau Caballer, de 15 años, Montesa, F G, de septicemia aguda; José Ferrando Lloréns, de 80 años, M. Marzal, 17, de uremia.

DISTRITO DE SERRANOS

Nacimientos: Varones, 0; hembras, 2.
Defunciones: Francisco Beltrán Pérez, de 2 años, camino Moncada, 45, de kala azar; Carmen Valiente Olaya, de 43 años, Bailía, 4, de colibacilosis.

—

Total: Matrimonios, 0; nacimientos, 16; defunciones, 11.

* * *

Matrimonios, nacimientos y defunciones del día 26:

DISTRITO DEL MAR

Matrimonios: Luis Valencia con María Lagarda.
Nacimientos: Varones, 2; hembras, 2.
Defunciones: María Cervera Climent, de 13 años, Caballeros, 13, de paratifus; Carmen Zorrilla Menero, de 62 años, San Esteban, 2, de miocarditis crónica.

DISTRITO DEL MERCADO

Nacimientos: Varones, 1; hembras, 4.
Defunciones: Vicenta Rocafull Gimeno, de 77 años, Carrera de Encorts, traste 3, de hemorragia cerebral; Rosario Arriago Blasco, de dos años y medio, Guerrero, 35, de meningitis aguda; Carlos Orellano Iranzo, de 65 años, Caballeros, 41, de miocarditis crónica; Francisco Micó Torres, de 55 años, Cadirers, 14, de angina de pecho.

DISTRITO DE SAN VICENTE

Nacimientos: Varones, 1; hembras, 4.
Defunciones: Dlores Abella Domenech, de 55 años, Hospital provincial, de insuficiencia aórtica; Teresa Lledó González, de 56 años, Hospital provincial, de hemorragia cerebral; Federico Cerveró Císcar, de 32 años, Hospital provincial, de antrax; Rosa Alfonso Pascual, de 68 años, Cuarte, Alquería Perol, de hemorragia cerebral.

DISTRITO DE SERRANOS

Matrimonios: Antonio Fornes con Amparo Soriano; Ventura Rius con Carmen Vila; Vicente Micó con Dolores Llopis; José Martín con Concepción Porcellar.
Nacimientos: Varones, 2; hembras, 1.
Defunciones: Josefina Ariño Beltrán, de 5 años, camino Viejo de Burjasot, M G, de meningitis.

—

Total: Matrimonios, 5; nacimientos, 17; defunciones, 11.

Desde Beniatjar

NUEVO CURA

El día 13 del presente mes de Octubre hizo su entrada solemne el nuevo cura párroco de Beniatjar, don Juan B. Caballero Ferrando.

La entrada fué solemne y entusiasta. El pueblo en masa, presidido por sus dignas autoridades, habíase congregado a la entrada de la población para recibir a su nuevo pastor. Estaba allí don Modesto Cortele, alcalde de Beniatjar, con todo el Ayuntamiento; juez municipal don Bernardino Bataller, secretario don Juan Riolanga, el cura saliente don Joaquín Sáiz, médico don Enrique Calot, maestros nacionales don Juan Castro y doña Anita Perelló con los niños y niñas y Congregaciones del Sagrado Corazón de Jesús e Hijas de María con sus banderas.

Acompañaban al nuevo párroco el nuevo cura regente de Agres, don Valero Carbonell; el alcalde don Casimiro Antolí, doña Asunción Gadea, maestra nacional, y numerosa representación de distinguidos caballeros y señoras; de Alcoy: don Julián Francés, maestro nacional; de Carcagente: don Enrique Pelufo, presbítero don J. Bautista Escandell y don J. Bautista Tale s sus hermanos don Severino, doña Antonia, don Vicente, doña Julia y don Ricardo Clari, hermano político.

Le dió posesión el rector del Real Colegio Seminario de Corpus Christi de Valencia, don Eladio España.

El nuevo párroco desde el púlpito dirigió a sus nuevos feligreses una alocución sencilla y llena de unción, que hizo derramar lágrimas a los fieles que atentos le escuchaban. Terminó la solemne ceremonia con el canto del «Te-Deum».

A continuación fueron espléndidamente obsequiados los concurrentes en la casa abadía, haciendo los honores de la casa la madre del novel cura doña Antonia Ferrando y sus hermanas Irene y Trinidad.

TEJIDOS TECLES

Tienen en sus Almacenes de la CALLE DE LA LINTERNA, 11 y 13, la mayor cantidad de Crespones, Crep satín, Charmelines, Fulgurantes lisos y estampados, Gamuzas, Kashas, Duetinas, Terciopelos, etc., etc., a precios de fábrica. Invitamos a comprobarlo.

A las madres

¿Tenéis enfermos de tos ferina, catarros, bronquitis y demás afecciones del aparato respiratorio? Porque queréis?

Emplead el

PIDMIL

Pomada Balsámica Antiséptica

De efectos inmediatos y sorprendentes en los niños. Su uso nunca perjudica

DE VENTA EN FARMACIAS

Almacenes "La Señera"

GRAN SURTIDO EN

PELETERIA

CONFECCIONADA Y PARA CONFECCION

Precios almacén - SAN VICENTE, 120 TELEFONO 14.863

CASA PETIT

San Vicente, 188 - Valencia - Teléfono 12.100

Cristal, Loza, Batería de cocina en porcelana y aluminio. Vajilla de uso corriente y gran lujo. Cuchillería artículos de metal y alpaca, servicios para Café, Bares y Horchaterías y objetos propios para regalos

NO DEJE DE VISITAR ESTA CASA ANTES DE HACER SUS COMPRAS

Esta casa es UNICA y no tiene ninguna sucursa

PETROLEO

Envasado en bidones y en cajas de 36 litros

LO SERVIMOS INMEDIATAMENTE A DOMICILIO llamando al teléfono 13.476

PLAZA SAN LUIS BERTRAN, Nº 1

Muñoz, corredor colegiado

Fincas toda Valencia y afueras de todos precios. Pisos, bajos en las calles Sorní, Hernán Cortés, Lanzas, Victoria Eugenia, Porrull, Pilar, Félix Pizcueta, Maestro Gozalbo, Carlos Cervera, Luis Morote, San Vicente de la Roqueta, libres inquilinos. Chalets todos sitios. Especial Malvarrosa; Mucho capital para colocar compra-venta toda clase fincas. Propietarios: deseo casas para comprar por todos sitios, todos precios. Admito administraciones. cobro poco interés. Huertos naranjos todos sitios. Solares, huertos. Aquí hay para todos gustos. Seriedad. Consultas gratis.

Gobernador Viejo 4. Despacho: 9 a 1 y 2 a 5. Teléfono 13.934.

En Alberique

se vende o alquila un gran local propio para industria, con un gran salto de agua y su correspondiente turbina y tiene más de mil metros de cubiertas, gran patio y corral; habitaciones para dependencia y habitación para los dueños, con todas las comodidades y agua potable. Razón en Alberique, en el mismo local, denominado Molino de la Villa, 11, conocido ... y en Valencia, calle de Nicolás Pastor, 1, 10.

Francés

Ex profesor de las grandes escuelas Pigier y Pougade, de París, da lecciones económicas. Método rapidísimo y práctico. Referencias de primer orden. Lecciones a domicilio. Dirigirse, de once a dos, a calle Don Juan de Austria, 17, tercero derecha.

TIERRAS DE ARROZ, HUERTA Y HUERTOS

compro en los términos de Alberique, Masalavés, Benimuslem y Guadasuar tengan o no arrendatarios. Dirigirse al corredor colegiado GARCIA, calle del Almirante Cadarso, letras, J. B. de 12 a 1 y de 4 a 6.-Teléfono 13.821.

Verdadera ocasión

Por ausentarse se vende un dormitorio completo de caoba macizo, casi nuevo. Razón: Gonzalo Julián, núm. 10, puerta novena.

Caridad

La implora una pobre anciana viuda, que por causa de enfermedades de la familia carece de ropas de abrigo y hasta de lo más indispensable.

Vive: Segundo Callizo de Santa Mónica, número 33, bajo (junto al puente de Madera).

Almacén de naranjas

En MANUEL, junto a la estación, se alquila uno con instalación de luz, agua propia y vivienda.

Razón, en Valencia: Eduardo Comes, calle San Bartolomé, 5, bajo.

Firestone Accesorios para automóviles

Stok de piezas de reccambio para CHEVROLET
Pistones, válvulas, bulones, segmentos, etc.
Neumáticos en depósito de todas marcas
Lubrificantes, recauchutados sistema "RIG"

La Marca de Calidad

CASA RIERA - LAURIA, 19 VALENCIA
TELEFONO 10.006

CONVALECENCIA, DEBILIDAD

ANEMIA

VINO y JARABE

Deschiens a la Hemoglobina

Los Médicos proclaman que este Hierro vital de la Sangre es muy superior a la carne cruda, a los ferruginosos, etc. — Da salud y fuerza. — PARIS.

Dormitorio

se VENDE COMPLETO nuevo de caoba, por ausentarse.

Conde de Salvatierra, 30, séptima puerta.

Mármoles y lápidas

Pilas de baño y cocina. La casa de más surtido

Precios económicos

BONACASA ::: Paz, 31

Teléfono número 14929

Almacén de naranja

Se alquila, con vivienda, en la carretera de Rafelguaraf a Puebla Larga, próximo a la estación, por no necesitarlo ya el dueño para su cosecha.

PACKARD

Limousine 7 plazas, perfectísimo estado y a toda prueba. Tratar: Sorní, 23, principal derecha. Inútil intermediarios.

Destinos públicos

a los licenciados del Ejército, informes y documentaciones.

V. Martínez, Agente de negocios. Caballeros, 40.

CASA ESPECIAL PARA EQUIPOS DE NOVIA Y GENEROS BLANCOS

FABRICA DE ROPA BLANCA FINA
Gran surtido en géneros de punto

ALMACENES GRAN-VIA

GRAE SURTIDO EN ROPA PARA
RECIEN NACIDO

PRECIOS DE FABRICA
GRAN VIA DE LAS GERMANIAS, 35

SEÑORA

Aceite Tortosa, superior........	1'70 pesetas	litro
„ Aragón, extra........	2'00 „	„
Arroz superior........	1'80 „	kilogramo
Alubias Barco........	1'80 „	„
Garbanzos Castilla, desde........	0'75 „	„

FELIX PIZCUETA, 11

Colegio de Corte y Confección Sistema "MARTÍ"

De 1.ª y 2.ª Enseñanza

Esmerada enseñanza por meses, completa en tres y preparación especial para Señoritas que deseen obtener el título de Profesora.

Directora: D.ª Adelina Casulla de Climént. Pí y Margall, n.º 67, Valencia.

Se vende una finca por pisos

Una planta baja por 8.500 pesetas
Primer piso por.... 7.000 „
Segundo piso por.... 6.500 „

Razón: Maestro Aguilar, 31, Molino de yeso.

Tapicero

Sillones ingleses de gran confort. Confección de fundas y cortinajes.

Restauración de muebles.

Conde Montornés, número 11 (junto a la plaza Congregación).

Roma a la vista

Depósito en esta Administración

Llibrets de versos

Por TEODORO LLORENTE

Folletón de LAS PROVINCIAS 17

E. R. BURROUGHS

TARZAN EL INDOMITO

(Publicación autorizada por la editorial Gustavo Gili, de Barcelona
Prohibida terminantemente la reproducción)

Nadie es capaz de profetizar lo que puede hacer un león en cualquier circunstancia. Aquél miró y gruñó a la joven un instante y en seguida se puso a devorar el caballo muerto. Fraulein Kircher se maravilló un segundo y luego trató cautelosamente de sacar la pierna de debajo de su montura; pero no le fué posible moverla. Aumentó sus esfuerzos, y Numa levantó la vista de su comida para gruñir de nuevo. La joven desistió. Esperaba que el león acaso se alejara, una vez satisfecha el hambre, para digerir la comida durmiendo; pero no podía creer que la dejara allí con vida. Indudablemente se llevaría los restos del caballo para esconderlos en la maleza, y, como no podía caber duda de que el felino la consideraba parte de su presa, seguramente volvería por ella, y acaso la matara y la arrastrara a ella primero.

De nuevo se puso Numa a comer. Los nervios de la joven estaban a punto de estallar. Se pasmaba de no haberse desmayado bajo la tensión de la pavura. Recordaba que con frecuencia había deseado ver un león de cerca, matando a una víctima y devorándola. ¡Cielos! ¡Con cuánta realidad había venido a cumplirse su deseo!

De nuevo se acordó de su pistola. Al caer, la funda se le había escurrido, de suerte que el arma estaba debajo de su cuerpo. Muy lentamente la buscó con la mano; pero al hacerlo se vió obligada a levantarse un tanto del suelo. El león despertó al instante. Con la rapidez de gato pasó una pata por cima del caballo, y plantó las garras sobre el pecho de Bertha Kircher, aplastándola contra el suelo, sin cesar de exhalar gruñidos pavorosos. Su cara era el vivo retrato de la furia personificada. Un instante ninguno de los dos se movió. Y de pronto la joven oyó a su espalda una voz humana que profería sonidos bestiales.

Numa levantó súbitamente la vista, separándola de la cara de la joven, para fijarla en lo que había detrás de ella. Aumentaron sus gruñidos, que se convirtieron en rugidos al retroceder el felino, desgarrando la parte delantera de la blusa de la alemana, y dejando al descubierto su blanco seno, que por verdadero milagro no llegaron a tocar las terribles uñas.

Tarzán de los Monos había presenciado todo el incidente, desde el momento en que Numa saltó sobre su presa. Algún tiempo antes estaba observando a la joven; y cuando vió que el león la atacaba, al pronto sintió tentaciones de dejarle que se las entendiera con ella. ¿Qué era sino una maldita alemana, y además espía? La había visto en el cuartel general de Kraut, conferenciando con el estado mayor germánico, y luego la volvió a ver dentro de las líneas británicas, disfrazada de oficial inglés. Este pensamiento fué el que le impulsó a intervenir. Indudablemente el general Jan Smuts celebraría mucho encontrarla y someterla a un interrogatorio. Acaso antes de fusilarla podrían forzarla a revelar informes de valor.

Tarzán había conocido no sólo a Bertha Kircher, sino también al león. A nosotros todos los leones nos podrán parecer iguales, pero no les ocurre lo mismo a los seres de la selva. Cada felino tiene sus rasgos peculiares de cara, forma y andar, tan bien definidos como los que diferencian a los miembros de la familia humana; y además esos habitantes de la selva tienen un distintivo aun más característico, que es el olor. Cada uno de nosotros, hombres o animales, tenemos nuestro olor particular; y principalmente por este detalle es por el que los seres de la selva, dotados de facultades de olfato punto menos que milagrosas, reconocen a los individuos.

Esta es la prueba decisiva, que hemos visto comprobada millares de veces. Un perro conoce nuestra voz y nos mira; conoce nuestra cara y nuestra figura. En su mente no puede caber duda de que se trata de nosotros. Pero ¿se queda convencido? No, señor: es menester que se acerque y nos huela. Todos sus demás sentidos pueden ser falibles, pero no el del olfato. Y por esto se cerciora definitivamente por su prueba final.

Tarzán conoció en Numa a aquel a quien puso bozal con la piel de Horta, el jabalí; aquel a quien llevó sujeto con una cuerda durante dos días, soltándolo finalmente en una trinchera del frente alemán; y tuvo la seguridad de que Numa lo reconocería a él, y se acordaría del agudo venablo que le había forzado a la sumisión y a la obediencia. Tarzán esperaba que la lección aprendida persistiera todavía en la memoria del felino.

De pronto se adelantó, llamando al león en el lenguaje de los grandes monos y ordenándole que se apartara de la joven. Quedan dudas acerca de si Numa comprendió sus palabras pero no de que entendió la amenaza del pesado venablo que el Tarmangani llevaba apercibido en la mano derecha de suerte que retrocedió, gruñendo, y tratando de resolver en su pequeño cerebro si debía acometer o emprender la fuga. Tarzán, sin detenerse, se adelantó en derechura hacia el león.

—¡Vete, Numa—gritó,—o Tarzán te volverá a atar y te llevará por la selva sin alimento! ¡Mira a Arad, mi venablo! ¿Recuerdas cómo su punta se clavaba en tu carne y cómo te pegaba su mango en la cabeza? ¡Vete, Numa! ¡Yo soy Tarzán de los Monos!

Numa encogió la piel de la cara en grandes arrugas, hasta que sus ojos casi desaparecieron, y gruñó y rugió, y volvió a gruñir y a rugir; y cuando la punta del venablo se acercó a su cuerpo le dió un terrible golpe con la zarpa; pero retrocedió. Tarzán saltó por cima del caballo muerto, y la joven, que quedó detrás de él, contempló con intenso pasmo la hermosa figura que apartaba lentamente al león de su presa.

Cuando Numa se hubo retirado unas cuantas varas, el gigante gritó a la joven en correcto alemán:

—¿Está usted herida de gravedad?

—Creo que no—replicó ella,—pero no puedo sacar la pierna de debajo del caballo.

—Pruébelo otra vez—ordenó él.—No sé cuánto tiempo podré contener así a Numa.

La joven luchó frenéticamente por desasirse, pero al fin cayó al suelo apoyada en un codo.

—Es imposible—le dijo.

Retrocedió Tarzán lentamente hasta volverse a poner al lado del caballo, y entonces se agachó un poco y cogió la cincha, que aún estaba intacta. Luego, con una mano levantó del suelo el cuerpo del animal. La joven, al verse libre, se puso en pie.

—¿Puede usted andar?—preguntó Tarzán.

—Sí—contestó ella.—Tengo la pierna dormida, pero no parece que hay lesión.

—Bien—prosiguió el Tarmangani.—Retroceda lentamente detrás de mí, pero sin hacer movimientos bruscos. Creo que el león no atacará.

Con la mayor calma se retiraron los dos hacia la maleza. Numa se quedó gruñendo un instante, y luego avanzó lentamente. Tarzán se preguntó si el felino dejaría atrás a su víctima o se detendría junto a ella. Si era lo primero, podrían esperar un ataque; y si Numa acometía era muy probable que despachara a uno de los dos. Cuando el león se acercó al cuerpo del caballo, Tarzán se detuvo y Numa hizo lo propio, como se figuraba Tarzán que haría; luego esperó a ver qué ulterior conducta era la del felino. Este los miró un momento, rugió coléricamente y acabó por mirar la tentadora carne. No tardó en agarrarse sobre su presa y en reanudar la pitanza.

La joven exhaló un hondo suspiro de consuelo cuando ella y su salvador prosiguieron su lenta retirada sin echar más que un vistazo de cuando en cuando al león; y al llegar finalmente a la maleza y volverse para entrar en ella, Bertha sintió un súbito desvanecimiento que la hizo tambalearse, y se habría caído de no estar allí Tarzán para sostenerla. Pero la joven no tardó más que un instante en recobrar las fuerzas.

—No he podido remediarlo—dijo como excusándose.—Me he visto tan cerca de la muerte... y de una muerte tan horrible... Un segundo me han fallado los nervios; pero ya estoy bien. ¿Cómo podré darle a usted las gracias? Ha sido cosa de milagro... Parece que usted no tenía miedo a la fiera, y sin embargo ella se lo tenía a usted. ¿Quién es usted?

—Numa me conoce—repuso Tarzán con ceño,—y por eso me teme.

Estaba a la sazón contemplando a la joven, y por primera vez tuvo ocasión de examinarla de cerca. Era muy hermosa, esto era innegable; pero Tarzán apreció su belleza sólo por modo subconsciente. Era un atractivo superficial, que no daba color a su alma, la cual debía de ser negra a fuerza de pecados. Era alemana y espía. La odiaba, y no deseaba sino procurar

(Continuará.)

Ministerio de Educación, Cultura y Deporte

PAGINA DE LA MUJER

Visto y soñado

El coleccionador de miradas

PROLOGO

En mi último viaje a París, tuve ocasión de que me fuera presentado el hombre de moda por aquel entonces, el amigo de la noche, el que opina, nada puede hacerse a la luz del sol que merezca la pena de relatarse.

El personaje que hoy me ocupe, y del que pienso hablar en varios artículos, ya que en uno sería tarea poco más que imposible por la extensión que éstos requieren; es en cuestión, el Maharajah de Wardda, uno de los Príncipes más opulentos de la India, el hombre que colecciona miradas, y que tras ellas, lleva recorrido más de medio mundo.

Todo el París aristócrata y galante, estaba pendiente de su Maharajah, y así fué, como yo le pude conocer una noche, que estando en una de las más elegantes *boites de nuit*, entre el ruido de la orquestina y los taponazos del champán, pasó nuestro hombre, seguido de su corte y de mil miradas escrutadoras, llegando hasta una mesa contigua a la mía, donde se sentó.

No voy a pretender haceros el retrato de este Maharajah encantado a la vez que encantador, ya que sería harto difícil; solamente diré, le conocí vistiendo un smoking impecable y cubriendo su cabeza con un turbante blanco, del que pendía hasta llegar a su frente, un gran brillante amarillo en forma de gota; que recogiendo todas las luces del salón, las expelía luego por sus aristas, en colores de arco iris.

Un amigo mío de la embajada argentina que le acompañaba, me lo presentó. Se alegró mucho de saber era yo español, y me rogó fuera a visitarle al día siguiente al Palace, donde se hospedaba; pues tenía verdaderos deseos de hablar un rato de España, de esa España heroica y noble, de ese solar hispano, que más bien pudiera llamarse el jardín de la mujer bravía.

Está muy expresivo el Maharajah, tal vez los efectos del champán o su marcada delicadeza, hacía que se expresase así.

Ahora, se apagan las luces del salón, quedando solamente encendidas unas perillas moradas y azules, que forman en el techo caprichosos dibujos de colores. Luz diáfana, luz discreta que te hace adivinar más que ver los objetos y figuras del salón. La orquestina llora los acordes de un tango, y el Maharajah, apurando una copa de champán, agarra a una mujercita rubia y esbelta que está a su lado, para hacerla bailar.

—No falte mañana, ¿eh?... Le espero en el Palace.

Me inclino respetuosamente como prueba de asentir sus deseos.

Las parejas que bailan, hacen las veces de un ventilador, removiendo el ambiente que está impregnado de tabaco turco y perfumes de mujer, formando un vaho que te adormece, y en ese estado casi letárgico, te hace soñar en los cuentos de «Las mil noches y una noche», sin darte cuenta, que fuera, en la calle, cuando salgamos, la brisa del amanecer ha de devolvernos a la realidad de la vida.

... ...

Cosa rara en París; hoy parece el sol quiera saludarnos, y entre los nubarrones color plomo, de vez en vez, salen chorros de luz solar que iluminan por partes la capital de Francia. Ora un trozo de Parque, ora unos ennegrecidos edificios que al ser acariciados por el sol, parecen más viejos todavía; y entre todo esto, al fondo, casi invisible por la niebla, la torre Eiffel, ese gigante de hierro que parece querer desgarrar con su valentía de buen mozo, las entrañas de esas nubes densas que no dejan casi paso al sol.

Hoy la gente transita por las calles con optimismo, alegres y sin impermeable. Hasta las bocinas de los autos, parecen sonar mejor.

Yo, acompañado del contento general, me dirijo al Palace en busca de monsieur Wardda, aunque habiendo de confesar voy un poco nervioso de pensar si no voy a resultar muy insignificante al lado de este Maharajah coleccionador de miradas, ya conocido en casi todo el universo.

Ya estoy en el Palace: un hall hermoso, un ascensor que me transporta al segundo piso, una puerta y un número, un sirviente que me hace pasar cerrando la puerta tras de mí y me pide una tarjeta para poderme anunciar a su amo y señor.

Una pequeña espera en las habitaciones de este Príncipe de la India, hace que casi me traslade al Extremo Oriente, a ese país de ensueño, lleno de mujeres divinas y perfumes exóticos.

Las habitaciones huelen a sándalo. Un pebetero pequeñito de oro y ámbar, arde en un extremo de la sala saturando el ambiente de un aroma tan adormecedor, que a no ser advertido por el sirviente que me hizo pasar a presencia del Maharajah, dudo cómo hubiera terminado aquella mañana que empezaba por creerla un sueño.

... ...

—Nada de tratamientos ni tonterías. Estamos en Francia, todos somos iguales; siéntate.

Un poco desconcertado por la franqueza del Maharajah, hace que por unos momentos no acierte a desenvolverme como el caso requiere.

—¡...!

—He dicho que nada, amigo, yo te necesito hoy y por eso te hice venir. Verás: A mí me llaman por ahí «El coleccionador de miradas»; tú ya lo sabrás, ¿no?... Bueno, pues por eso te he rogado anoche vinieras a verme. Llevo recorrido la Oceanía, el Asia, las Américas toda Europa menos España y Portugal, y una vez conocidas ésta y el Africa, conoceré todo el mundo. Tengo por costumbre antes de llegar a un país nuevo para me documentarme en lo posible para no hacer el ridículo o sentar un mal precedente en sus hábitos así, pues, comprenderás ahora, teniendo como tengo que ir a España, te necesito para que me pongas a corriente de todo lo que más pueda interesarme y sobre todo quiero que me hables de los ojos de tus mujeres, de su alma, de su modo de sentir y pensar. Muchos me llaman loco; pero es porque desconocen la causa de mi intento... Toma, fumemos.

Me extiende una pitillera cuajada de brillantes y zafiros, a la vez que repleta de cigarrillos orientales. Agarro uno, y después de hacerlo él, me apresuro a darle fuego. Enciende el pitillo, le enciendo yo, y este intervalo, da ocasión a un mutis que no me atrevo a cortar, ya que al parecer, el Maharajah es gustoso de éste. Un suspiro seguido de una prolongada chupada al pitillo, cierra el paréntesis que había abierto su mutismo.

—Pues verás: Yo voy en busca de una mirada, de unos ojos que me miren como solo unos supieron mirarme y ya no me podrán mirar jamás... Cuando aquella mujer murió, mi primer intento fué seguirla hasta la tumba; pero recordando sus últimas palabras: «No te preocupe mi muerte, no te desesperes; hoy otra mujer en el mundo, mi paralela; que mira como yo sabía mirarte, y podrá hacerte tan feliz como yo lo hubiera hecho. Busca-

Este invierno las «echarpes» se hacen también con pieles. El modelo anterior está compuesto por rectángulos de nutria y de armiño

la, Wardda, en ella encontrarás lo que yo desgraciadamente no puedo darte...»

Un silencio entrecortado por los mil ruidos de la calle y algún suspiro de mi narrador, me tienen inmóvil en mi asiento, sin atreverme fumar siquiera mi cigarrillo oriental, ese cigarrillo de Maharajah que se está quemando solo sin poderlo saborear.

—Ahora comprenderás que el objeto de tu visita—por mí solicitada—no puede ser otro que el tema de la mujer española, la que no conozco todavía y me han dado los mejores antecedentes de ella. Sus ojos, sobre todo, tengo entendido son únicos en el mundo. ¡Si tuviera la suerte de encontrar esa mujer en España!...

El día parece tiende a engalanarse con sus mejores galas, porque entre los visillos del mirador entran unos rayos de sol pálido, muy pálido, pero que ello es lo suficiente para alegrar mucho a nuestro Maharajah, el que a no ser por mi presencia, no dudo hubiera empezado a dar saltitos de contento.

—¡Qué día más magnífico! ¿Verdad?... Hoy comerás conmigo, y luego, si te parece nos iremos hablando de tu España a dar un paseo por el campo.

... ...

Y pasado el tiempo, ya otra vez en mi patria chica, Valencia; no volví a recordar aquella aventura —si es que así puede calificarse lo que me sucedió en París con el Maharajah de Wardda,—hasta que un día de esta pasada semana me viera apearse de un magnífico coche a la puerta de los Jardines del Real, un señor que recordaba haberlo visto en otra ocasión, y después de hacer memoria ví no era otro que el Maharajah que nos ocupa, que venía sin duda detrás de esa mirada, que le costará si la encuentra al fin, una gran desilusión; ya que hoy no podrá mirar con el entusiasmo que lo hiciera a los ojos de la mujer que él aún guarda en la memoria.

MANUEL ESTEVE PONS

(*Continuará.*)

ORIGINAL CUBREBANDEJAS, CON BORDADO RICHELIEU Y REALCE, EN MITAD DEL DIBUJO

Algunas ideas para trajes de caza

La caza es el deporte y el entretenimiento propio para el otoño, cuando menos para aquéllos o aquéllas a quienes interesa esta carnicería autorizada.

Son muy numerosas las mujeres que acompañan a sus maridos en las batidas, y más numerosas todavía las que prefieren juntarse a ellos algo más tarde, para tener justo el tiempo de pegar un par de tiros y mostrarse en una original y elegante indumentaria.

El pantalón me parece cada vez más admitido para las mujeres muy jóvenes y esbeltas, en cuyo caso dicha indumentaria vuélvese resueltamente masculina: chaqueta recta, pantalón tweed, leggings y gruesos zapatos.

Sin embargo, numerosas son aquellas a quienes dicho traje acusaría demasiado la línea, y para las cuales ha sido ideada la falda-pantalón, cuyos amplios pliegues en el delantero y por la espalda disimulan la separación.

Como blusa, el fino jersey me parece ser la mejor solución, y la chaqueta de reno o de gamuza forrada de jersey presenta un aspecto muy deportivo, conservando al propio tiempo esos tonos aterciopelados que tanto favorecen.

El traje impermeable resulta lo más adecuado para los días grises. He visto en casa de un modisto un ingenioso modelo compuesto de una chaqueta de crespón de seda marrón impermeabilizada, forrada de kasha, y de una falda-cartera sujeta mediante automáticos.

Es fácil poner esta falda sobre el vestido de tweed o de jersey, y no menos fácil quitarla si el tiempo se aclara o si la hierba y el bosque no conservan ya humedad. La falda entonces puede doblarse y colocarse en un bolsillito de mano del mismo crespón, bolsillito cuya asa se desliza fácilmente en el cinturón. He aquí, a mi entender, una combinación realmente práctica.

En cuanto al sombrero, el fieltro flexible puede reemplazarse por el gorrito ciñendo bien la cabeza, confeccionado en un tejido que haga juego con el vestido o el abrigo, a menos que no lo prefiráis de piel, resultando así excesivamente caliente, a la par que lo más moderno.

Escucha, amiga:...

Escucha, amiga: Yo sé
que estás jugando a quererme,
que te quiero, y que hay otro hombre
que te quiere.
Y a ese hombre, para jugar
y darme celos le tienes
junto a tu cuerpo pagano
de primavera solemne.
Tus ojos negros me están
diciendo: «¿Por qué no vienes?»,
y sufres cuando me alejo,
y tiemblas de gozo al verme.
Tu carne morena y pálida,
cuando, a tu lado, me enciendes
vibra de triunfo y de amor
tratando de retenerme...
Y yo te adoro, y te pruebo
porque me gusta que juegues
con ese hombre, a ver qué tal
saben mentir las mujeres.
Me gusta ver cómo tratan
tus grandes ojos alegres
de mentir, aunque no saben,
de ocultar lo que no puedes.
Y el juego, sigue; y ese hombre
que me teme y me aborrece
ya te cansa, y ya no pugnas
por ocultar que me quieres.
Escucha, amiga: Yo sé
que estás jugando a vencerme,
que te quiero, y que ya es hora
de que someta a tu suerte
mi vida y hagas de mí
lo que el cariño te ordena.

LUCIO B. JAIME

CONSEJOS

PARA QUITAR EL BRILLO A LA ROPA DE LANA

Los trajes oscuros adquieren con facilidad un brillo que los hace parecer viejos, cuando en realidad no lo son, y esto da, además, a quien los lleva apariencia de poca prolijidad.

Para remediar esto, sin necesidad de mandar las prendas a la tintorería, es menester extenderlas bien sobre una mesa bien forrada o una tabla de planchar bastante amplia; se coloca sobre el traje un trapo grueso o doble, bastante mojado, y sobre éste se pasa la plancha bien caliente, levantando el trapo antes de que esté totalmente seco.

En seguida, y sin esperar que se enfríe el género, se pasará bien fuerte y en sentido contrario a la pelusa de la tela, un cepillo duro, no de los usuales para ropa, sino de paja, como los que se usan en las casas para la limpieza, y que se reservará especialmente para este uso; por otra parte, no debe adquirirse la costumbre de cepillar la ropa diariamente con éste, pues gastaría la tela.

También pueden emplearse unos cepillos especiales de hilos de acero, pero que no se apoyarán sobre la ropa, sino que se pasarán muy ligeramente, para levantar la pelusa sin gastar la trama.

Cuando los géneros que se desea limpiar son negros o muy oscuros, y se hallan algo descolorídos, se mojará el trapo con té fuerte y caliente, en lugar de agua; una infusión de hojas de hiedra es también muy buena, pero sólo para negro.

Satisfecha

puede estar usted del resultado al dar ese lindo tono a sus cabellos con

Camomila Intea

El rostro adquiere un encanto adorable, rejuveneciéndose de un modo insospechado.

Use usted esta loción sin temor. No es tinte y se extrae de Manzanilla especial, por lo que es inofensiva.

Si no quiere ser rubia, puede, sin embargo, rejuvenecer y dar más belleza a su rostro aclarando sólo un poco el tono del pelo hasta un castaño claro o caoba. El cambio se efectúa de un modo tan natural e imperceptible que sólamente se aprecia la transformación ideal del rostro sin sospechar la causa.

Usando la Camomila pura, se disimula el vello superfluo maravillosamente. Haga la prueba y quedará encantada.

Frasco, 5,50 en toda España.

Pida gratis el folleto Camómila a INTEA Apartado, 82, Santander.

Enviando 6 pesetas, se recibirá un frasco por correo.

Gratis mandamos el Catálogo Ilustrado, 1929. Contiene instrucciones detalladas para ondularse el cabello estilo Marcel con nuestra maravillosa Tenacilla Automática. También van interesantes detalles para eliminar las canas con Nogalia y Henné Intea, e igualmente del Azufre Intea contra la caída del pelo, etc.

Publicidad HELIOS Palafox, 16.-Madrid

Crónica femenina

La mujer envejecida

He aquí un tema pocas veces tratado: qué puede hacer para vivir una mujer anciana y sola: la mujer que no tiene familia, porque la suya propia ya no existe y porque carece de parentesco por afinidad, no habiendo sido casada; la mujer, en fin, que continuamente suele llamarse solterona. ¿Qué puede hacer una mujer, sola, vieja y pobre?

Por supuesto, que por extensión, la viuda sin hijos puede encontrarse en caso semejante.

Si consideramos la pregunta colocándonos en el punto de vista de la caricatura cristiana o como se dice ahora de la solidaridad social, la contestación a la pregunta es fácil; para resolver esa dificultad existen los asilos de ancianas.

Sin embargo, esa solución del problema es harto sencilla para una aplicación constante. Pobreza no es sinónimo de mendicidad. Además no se ingresa en un asilo de ancianas a todo momento y a cualquiera edad de ancianidad. La vejez oficialmente reconocida viene a ser la decrepitud. Conviene considerar la ancianidad con criterio menos ajustado a la fecha del nacimiento.

No; realmente un Asilo sólo significa un «pire aller», esto es lo aceptable sólo si nos ponemos en lo peor. Sin llegar a tanto debe existir alguna cosa. Veamos cómo.

Dicen los tratandistas de este problema social que existen dos procedimientos para resolverlo. El primero consiste en la hospitalización de un pensionista o de una pensionista en casa de la anciana necesitada. Dicho de manera más cruda; la anciana puede tener un huésped, caballero o señora. Es lo que en España (y no en Francia) se ofrece con frecuencia. Testigos, los anuncios en los periódicos.

El segundo procedimiento consiste en lo contrario; en que la mujer necesitada se hospitalice en alguna casa, donde la asistencia pecuniaria de la anciana contribuya al sostenimiento del hogar.

Nótese que en uno u otro caso, se supone que la anciana necesita un concurso, pero no la totalidad de medios de existencia: ha de tener algo, en renta, en pensión, en socorros asegurados. Sin absolutamente nada, es la mendicidad, a que hemos hecho referencia.

¿Son prácticas estas soluciones? Los pareceres discrepan. Entre las opiniones de ancianas francesas, consultadas, predomina la de no aceptar ninguno de esos medios. Estas señoras parecen inclinadas a que el Estado se imponga la obligación de atender a sus necesidades. Y en apoyo de su deseo citan el ejemplo de Inglaterra, donde la mujer, llegada a cierta edad, tiene derecho a un alojamiento gratuito y a subsidio para sus alimentos. En suma es un modo de asistencia domiciliaria, asegurada por el Estado.

Sin embargo, también en Inglaterra se aplican los sistemas arriba mencionados: recibir un huésped «en casa que no es de huéspedes» o ponerse de huésped en casa parecida. En la Gran Bretaña, por lo demás, como en todas las naciones, los poderes públicos tratan de corregir la tendencia a dividir a los ciudadanos en dos categorías: los que trabajan y producen y los que consumen simplemente. Puesto que todo el auxilio del Estado significa una carga para el contribuyente, la repartición de esta carga no siempre puede hacerse por los poderes públicos tan acertadamente como puede efectuarla el particular. A condición de que el particular no se limite a hacer aquello que por fuerza haya de imponerle el Fisco.

Se objetará: ¿pero no reciben los ancianos de ambos sexos en París, del «Bureau de l'Assitance Publique» los llamados «socorros de alquiler», para que puedan pagar los alquileres de sus domicilios? Algo hay de esto, efectivamente, pero si consideramos la exiguidad de esos socorros y la parsimonia con que se conceden vendremos a parar en que prácticamente significan muy poco en orden a la resolución del problema.

Un diario de París, bien quisto con el público de ideas conservadoras, nos dice que las ancianas válidas pueden encontrar colocación como amas de cura, como ayas o domésticas en las familias, amas de llave, señoras de compañía...

Se nos figura que no hay tanta posibilidad como el diario se imagina. En primer lugar, una mujer anciana, por el hecho de serlo, carece de condiciones físicas para ciertas ocupaciones. Después la ancianidad no acredita conocimientos; cuidar de un interior, educar (ya que no instruir) niños, etc., etc., requiere cierto saber adquirido por el estudio y por una experiencia adecuada.

Naturalmente que este problema no se presenta con igual intensidad en todos los países. Estamos seguros de que en España—de aquende y de allende el Atlántico—estas dificultades harán sonreír. No tanto sin embargo; la vida se complica de año en año y no basta la tradición del hogar y la existencia de vínculos familiares fortalecidos sobre manera, para que el mal exista, en mayor o menor grado.

LYCE

París Octubre 1929.

"Madame X"

Apósito femenino

DESODORANTE ABSORBENTE

Ptas. 3'50 caja

Véndese en toda España

Cuestión de estatura

Si es usted baja:

No debe usar un cinturón de color llamativo ni ancho.

No debe usar una casaca larga de un color con una falda corta de otro.

No use un ramo de flores muy prominente en el hombro ni en la cintura. Llamará la atención por su estatura fuera de proporción con las otras prendas de vestir.

No lleve un abrigo con un gran cuello de piel de pelo largo que ocultará su semblante.

No se compre un sombrero de alas anchas ni con mucho adorno. Si se empeña en llevar ala que sea ésta de una pulgada de ancho. No olvide de que el sombrero chico es más elegante para las personas pequeñas.

No elija vestidos estampados, ni floreados, con dibujos grandes. Pueden tener pintas.

No le conviene usar calzados muy adornados ni con hebillas grandes.

Nunca elija las prendas que no le asistan y no tendrá, de este modo, que envidiar a las de estatura alta.

Si es usted alta:

No use falda demasiado corta, salvo que tenga una silueta muy elegante.

No lleve los trajes con grandes cuellos estilo «Bebé» y lazos anchos.

No llame la atención usando un vestido de color subido, muy especialmente si es un poco gruesa.

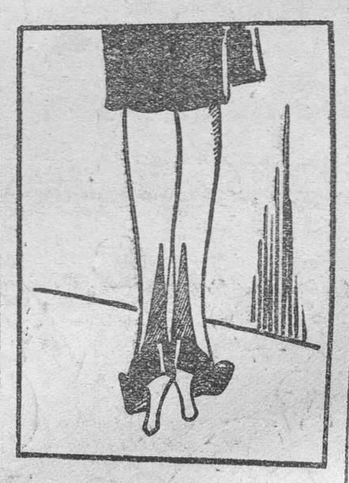

MEDIAS PRACTICAS

Medias con talones puntiagudos, tal es la novedad lanzada por Lynes. El dibujo indica perfectamente en qué consiste la novedad, la cual ha de tener, sin duda, aceptación.

ASÍ SERÁ...

(De PAUL VERLAINE)

Así será en un día del estío;
cómplice el Sol de toda mi alegría,
ha de hacer, entre sedas y satenes,
tu hermosura, más bella todavía.

El cielo, todo azul—todo magnífico—
se habrá de estremecer en ondulado
sobre las frentes blancas, demacradas
por la emoción que tanto han esperado;

cuando venga la noche, el aire dulce
será el que jugará en los vaporosos
velos, y las miradas estelares,
dulces, sonreirán a los esposos.

Versión de LUIS GUARNER

No luzca trajes de noche muy ceñidos al talle o de cintura muy baja. Los volados cortados en forma, reducirán su estatura. También le aconsejo el ruedo desigual.

No use vestidos muy amplios de taffeta o faya, a no ser que sea delgada.

Siempre compre medias claras, éstas siempre deben hacer juego con su traje, calzado y sombrero.

No use ropa vaporosa con mangas anchas. Los trajes sastre, los vestidos con casaca, le darán un aire más distinguido.

No use calzado con tacón bajo, solamente para día de lluvia. Le quedaría muy bien un calzado abrochado con tacón cubano.

Sea minuciosa hasta en los detalles más insignificantes; que su calzado, cartera, guantes, sombrero y medias armonicen con su traje.

DE COCINA

PATATAS EN TOCINO

Se fríe mucha manteca de casa, se deslíe en ella harina; cuando esta masa tome un color muy subido, sazónese con sal, pimienta y perejil en rama; añádase tocino magro y gordo cortado en pedazos, y déjese medio cocer en la masa; entonces se echan las patatas crudas después de peladas y cortadas. Cuando estén cocidas, espúmense y sírvanse prontamente.

CREMA

A un porrón de leche se le pondrán ocho yemas de huevos, dos onzas de almidón o harina de arroz y media libra de azúcar; se deslíe el almidón con un poco de leche, y añadiéndole un poco de sal, y cáscara de limón y un cañoncito de canela fina, se mezclará en la cazuela, poniéndola a un fuego bien encendido, y revolviéndola con una cuchara de palo siempre de un mismo lado, se hará hervir un buen rato hasta volverse espesa, que entonces se sacará el limón y la canela y se verterá en una plata llana, meneándola para que no quede amontonada; cuando será fría se empolvará bien de azúcar blanco por encima, y para quemarla se irá tocando con una pala o cobertera de hierro bien caliente.

ACITRON

Se saca el interior de las cidras, y bien limpias se ponen en agua clara tres días seguidos, mudándola cada día para que se les vaya el amargo; después se cuecen con agua clara, hasta que picándolas con una aguja pase ésta y penetre con facilidad, y teniendo este punto se sacan y vuelven al agua fría y, luego en un perol que tenga azúcar clarificado y cocido hasta el punto de bañado, haciéndolas dar algunos hervores, sacándolas después de cuatro horas y poniéndolas a escurrir hasta el día siguiente, practicando esta operación cinco días seguidos, aumentando cada día el punto de azúcar, que al último lo tendrá soplado, y después se sacan en la estufa para guardarlas...

CODORNICES ASADAS

Después de limpias se les da unas vueltas en el asador. Se tendrá una cazuela al fuego con manteca, en la que echará sal, un poco de pan rallado, un polvo de pimienta y una yema de huevo por cada dos codornices; se las va dando con este batido con unas plumas, revolviéndolas hasta que estén bien doradas. Del mismo modo se preparan los perdigones.

La última palabra de la Moda en París

Los guantes, continúan siendo lavables, cubriendo las muñecas y sin botones.

La gran fantasía en este artículo, debe descartarse completamente por las verdaderas elegantes.

Ni bordados, ni incrustaciones, ni recargado alguno. Para deporte especial, es indispensable prescindir de todo detalle estudiado, siempre de dudoso gusto.

Toda la gama de beiges, sigue de moda y para noche, vense otra vez guantes blancos, los que se llevan igualmente, con los conjuntos de tarde negros, o azul marino...

La piel curtida para deporte; el antílope, gamuza y cabritilla lavables, acompañan el traje de sastre.

Ministerio de Educación, Cultura y Deporte

FUTBOL

Campeonato valenciano

Primera categoría

CAMPO DE MESTALLA

El Valencia pierde en su campo por dos a cero frente al Castellón

Aquí tropiezo y en... Mestalla me caigo

No debe, no puede sorprender a nadie el resultado del partido de Mestalla. Y decimos que nó debe ni puede sorprender, porque para hablar así tenemos en cuenta lo que ya dió de sí el once blanco en el campo del camino Hondo.

Aquella victoria efímera y en condiciones de precario lograda era un saludable aviso para los jugadores del Valencia y un punto de base para poder formar un criterio sobre lo que debiera esperarse del Valencia en el presente campeonato.

Y formado así el criterio, en condiciones no muy favorables, los hechos habían de decir si era transitorio o definitivo.

Y a juzgar por el segundo encuentro, nos hallamos más cerca de lo segundo que de lo primero.

Después del casi tropiezo del campo del Levante ha venido la caída. Y en casa propia, donde no caben ni paliativos ni paños calientes.

¿Es el miedo una atenuante?

En el código penal existe un artículo—el 300 o el 1.500, lo mismo nos da—que reconoce como atenuante en la comisión de un delito cuando se obra bajo el imperativo del miedo insuperable.

Pero en el reglamento del futbol no existe este artículo. Mas debiera añadirse uno que vendría a decir poco más o menos:

«Artículo primero. Jugar al futbol no es obligatorio para nadie como el ir a la escuela o sacar cédula por ejemplo. Es un juego de hombres y por consiguiente los que tengan miedo pueden quedarse en casa o asistir como espectadores.»

Porque digámoslo claro y raso. El Valencia perdió el domingo un partido por el miedo insuperable de que se vió atacada su línea delantera. De cómo lo ganara el Castellón nos ocuparemos más adelante.

¡Caballeros, y qué pánico! ¡Ni que hubieran jugado el Castellón con carabina o ametralladoras!... ¡Ni que hubieran colocado en la zaga del Castellón dos toneladas de milinita, o que Alanga estuviera atacado de lepra!

Y ya puestos en este terreno de las confidencias, digamos también, lector, que Costa batió el record de la pavura. Parece mentira que el que nos maravillara domingos atrás con su gran juego se reservara tanto como si fuera a casarse el lunes por la mañana. En Costa, por ser el mejor elemento y el que mayor rendimiento podía pedirse, se hizo más patente este defecto de la falta de valor.

La calle de la Amargura

Empieza el campeonato y el socio del Valencia comienza a recorrer la calle de la Amargura con la cruz de sus simpatías que se hace cada vez más pesada.

Cuando no fallan los medios, son los delanteros, o la defensa, o el portero... o es todo el equipo. Cuando no son las lesiones son los «forfaits» obligatorios. Pero es lo bien cierto que el admirador o el simpatizante del equipo blanco se gana un puesto en el cielo. Y no digamos los directivos. Estos van al santoral con botas y trinchera. En calidad de mártires.

Parecía el equipo bien entrenado, y a los primeros pasos de la danza en serio, han venido los traspiés. Que una cosa es ensayarse ante una silla y otra cosa es arrimarse al toro.

Del Valencia del Moghreb y de la selección alicantina al Valencia del Levante y del Castellón, hay la misma distancia que de Homero al poeta Nicolás. Claro que una cosa son los partidos amistosos y otra el campeonato; ¡pero qué caray!, para las cuestas arriba quiero a mi burro. No creemos que el Valencia forme un equipo, con olímpicos y todo, para jugar al zurriago escondido o al bezique.

¿Se juega para ganar o para pasar el rato?

El Valencia salió a pasar el rato jugando a futbol. El Castellón salió a ganar, aprovechando el mismo rato. Y claro, los diferentes puntos de vista habrán de dar también diferentes resultados. Mientras los primeros salieron diciéndose: «cuidado que hemos jugado en hora y media», los otros decían para su jersey: «Después de todo no hemos perdido el tiempo ni el viaje.»

Y con este comentario se resume el partido.

Los blancos jugaron mejor y más que los de la Plana. Y les dominaron. Pero éstos se acordaban que era match de campeonato y que lo esencial eran los puntos. Y unos se llevaron el dominio y el mayor número de corners a su favor (10 x 5) y otros se llevaron el triunfo (2 x 0). Y todos contentos; es decir, todos no. Los partidarios del Valencia no lo quedaron, y con razón.

El once de Mestalla confundió al Castellón con los tangerinos. Y ese fué su error. «Un equipo que empata con el Sporting en su casa es poca cosa para nosotros.» Y tan poca cosa. Como que sólo fueron dos a cero y podían haber sido más si el Castellón tiene una tarde regular nada más...

Un partido sin historia

Le quitamos al encuentro el resultado y que fué de campeonato y no queda nada que decir.

Fué un match incoloro. El Valencia jugando bien hasta llegar al área de penalty contraria. El Castellón haciendo labor defensiva solamente, facilitado por la prudente actitud de la vanguardia blanca y escapadas aisladas de peligro por el tesón y entusiasmo con que eran llevadas.

Un dominio acentuado pero ineficaz de los blancos y unos avances sin coordinación de los blanquinegros con dos gols a su favor. En dos brochazos hecho el retrato del partido.

Hubo también mala suerte en algunos remates del Valencia, pero su labor apática, injustificadamente fría y reservona, no se hizo acreedora al triunfo. Por otra parte, y en contraposición al entusiasmo y tesón desplegados por el Castellón bien valían el resultado. Y no hay que olvidar que el querer jugar ya es medio partido. La pelota no conoce a los jugadores por sus nombres y se va detrás del que la empuja con fe. Y que la victoria, que es una diosa como otra cualquiera, se va del brazo del más fuerte o del que más empuja y aprieta. Le gusta que la traten como a la pelota del futbol: a patadas; no con tanto remilgo y tanto papel sellado.

Los tantos que dieron los puntos al Castellón

Un gol en cada tiempo marcó el equipo de la Plana. Bien repartidos para que no se quejaran. Y ambos por Capillas, de dos oportunidades. El primero de un gran chut rematando un centro de Pascual, y el segundo fusilando un despeje flojo de Pedret. No fueron de lucimiento, pero fueron positivos. Váyase lo uno por lo otro.

Un equipo que perdiendo gana

El Castellón de la presente temporada no se come a nadie y es en bondad de juego inferior al de la anterior. Aquel excelente juego de conjunto a base de pases rasos rapidísimos, no lo vimos el domingo. Apenas tres combinaciones de buena escuela. Pero en cambio tienen más entusiasmo o por lo menos en Mestalla sacaron todo el que tenían guardado. ¿Han sacrificado lo bonito para tener sólo lo práctico? A juzgar por este partido, sí; pero no olvidemos que la mitad del triunfo se lo dió hecho el contrario.

El Castellón hizo un buen partido de campeonato. Su tesón y entusiasmo fueron grandes y aunque fueron los más castigados por el árbitro por infracciones de la regla novena hemos de hacer presente que no jugaron sucios y violentos. Alguna cosa fea, aislada, no hace más que confirmar la regla.

En conjunto, y desarrollando juego, el Castellón no ha parecido inferior, y aunque individualmente se notan en el papel notables ausencias (Torregrosa y Nebot), el domingo, en el campo no se echaron de ver. Los sustitutos lo hicieron tan bien como los ausentes. Alanga fué el de los grandes días. Y Alba con Vidal, formaron una zaga sólida y decidida.

Los medios, mejor defendiendo que atacando, sobresaliendo Sama.

Y de la delantera el ala izquierda. La derecha apenas si tuvo juego. Capillas sólo tuvo a su favor los dos tantos.

Y un equipo que ganando pierde

En cambio el Valencia que parecía tener mejor equipo que en la temporada anterior, se ha empeñado, al parecer, en que no sea así. Cierto, hay que decirlo todo, que por enfermos no se han alineado ni Imossi, ni Salvador ni Navarro. Pero como lo que sobró fué miedo y no juego, con la inclusión de los que citamos, la decoración hubiera cambiado muy poco... o casi nada.

En el partido, sin embargo, hubo una consagración. La de Melenchon. Fué el mejor jugador del equipo. Despejando, cortando juego, decidido en las entradas, valiente en los cruces, bien colocado siempre, Melenchon fué la providencia. Pasarín, en cambio, se vió desbordado por bajo muchas veces, teniendo que echar mano de los grandes recursos, algunos de los cuales no eran muy reglamentarios que digamos.

Molina fué el que siguió en orden de méritos a Melenchon. Entusiasta, con su acostumbrado tesón, pasando aceptablemente y hasta chutando a gol fué Molina el de siempre. Aunque decayera en ocasiones. Esto, comprensible, porque era para descorazonar a un cruzado lo inútil que resultaba su esfuerzo por aquellos cinco «caballeros del claro de luna».

Amorós también hizo un buen partido mejor en el ataque que en la defensa. Arilla no nos gustó.

De la delantera lo mejor es no nombrarla. El mejor y más decidido, Picolín. Con eso está dicho todo.

Detalles complementarios

Se tiraron tres corners contra el Valencia en el primer tiempo por dos en el segundo contra dos y ocho, respectivamente, contra el Castellón.

El arbitraje del señor Arriba no fué perfecto, pero no influyó de un modo directo en el resultado. Su error mayor fué dejar de pitar un penalty, al Castellón, a poco de empezar la segunda mitad, por unas manos claras e intencionadas de Vidal. Tampoco nos satisfizo su criterio de pitar faltas a un equipo cuando con ello perjudicaba al otro. Pero en general su labor fué aceptable.

Estuvo secundado por los señores Fortis y Ferriols (valencianos).

El público observó una actitud correcta y amistosa, aplaudiendo al Castellón en su salida. Y ambos equipos, cuando lo merecieron por sus jugadas. Los partidarios del Castellón, venidos, en menor número que otros años, animaron a sus jugadores, pero sin meterse con los contrarios.

A pesar de haber casi un lleno absoluto no hubo incidentes, lo que nos es muy agradable consignar porque es prueba de que la cuestión política de estos últimos tiempos no ha llegado a envenenar el ambiente. El público valenciano va aprendiendo a saber perder y no hemos de regatear el aplauso por su corrección. Que tenga imitadores es necesario y que continúe así, es conveniente.

Los equipos se alinearon así:

Valencia.—Pedret, Melenchón, Pasarín, Arilla, Molina, Amorós, Torredeflor, Picolín, Vilanova, Costa y Sánchez.

Castellón.—Alanga, Alba, Vidal, Sama, Guillén, Conde, Arróniz, Martínez, Capillas, Montañés y Pascual.

SINCERATOR

DEL NATURAL, por Tormo

En Puerto de Sagunto

SPORTING CLUB, 1; LEVANTE, 1

Resultado semisorpresa este que nos ocupa. La bella performance realizada por los del Puerto de Sagunto, frente al Castellón, en el propio campo de éste, así como la poca «chance» que, inexplicablemente, se le ha concedido al Levante en este campeonato, hacía que fuese general la creencia de que el Sporting se apuntaría un triunfo.

Mas no fué así. El Sporting, que todos sabemos es bastante desigual, no tuvo una de sus buenas tardes, siendo dominados por el Levante.

Es de anotar que el Levante no se presentó con la totalidad de sus elementos, siendo de remarcar la ausencia de Puig y Montañés, elementos de gran fuerza. Asimismo diremos que algunos otros, tales Hilario y Campos, tuvieron que jugar fuera de su sitio habitual, y ello, como es natural, restóles fuerza.

El primero en marcar fué el equipo del Puerto de Sagunto, por mediación de Muguruza, que en hábil internada supo batir con oportunidad a Llopis.

Pero el Levante no se desanimó por ello y siguió jugando con el mismo entusiasmo que anteriormente, consiguiendo el empate, del que fué autor Sorní, al rematar un golpe francó con que se castigó un faut de Reyes.

El Levante tuvo una buena actuación, y todos sus elementos se desenvolvieron con singular acierto y cohesión, destacando Alamar, Aratells, Hilario y Pascual.

El Sporting salió sin duda demasiado confiado en la victoria, y ello les perjudicó, pues al verse dominados por sus contrarios, no supieron desenvolverse con el acierto acostumbrado. Sus mejores elementos fueron Tapia, Conde II y Ferrer.

La formación de los equipos, fué:

Sporting: Llago, Reyes, Tapia, Bonet, Ferrer, Gil, Vicente, Muguruza, Conde I, Conde II y Prieto.

Levante: Llopis, Alamar, Hilario, Mario, Campos, Pascual, Borico, Puig (F.), Ródenas, Sorní y Aratells.

Sanchis Orduña tuvo un arbitraje feliz, cortando el juego violento apenas éste asomaba. Su actuación sólo elogios merece.

C.

Puntuación

Primera categoría:

Castellón: partidos jugados, 2; puntos, 3.

Valencia: 2 y 2.

Sporting, 2 y 2.

Levante: 2 y 1.

Segunda categoría:

Gimnástico: partidos jugados, 1; puntos, 3 (?).

Saguntino: 1 y 3.

Burjasot: 1 y 1.

Europa: 1 y 1 (?).

Campeonato de segunda categoría

En Masanasa

C. D. EUROPA, 2; REAL GIMNASTICO, 3

El encuentro que estos dos equipos libraron el domingo en Masanasa, no llegó a terminar, y ello es lamentable por el deplorable espectáculo que nos dieron, aparte de lo poco beneficiado que sale el deporte con todas estas cosazas.

Es lo cierto que el partido se estaba deslizando con bastante dureza y suciedad, y en una entrada violenta de un delantero local a Oliveras, éste fué brutalmente atropellado, cayendo al suelo sin sentido. Un jugador azulgrana arremetió a palo limpio contra el del Europa, y a partir de aquí se enzarzaron otros jugadores, se lanzó el público al campo, agredió al árbitro, hubo pedradas, botellazos, etc., etc. Una verdadera delicia como podrá ver el lector.

Esperamos que la Federación tome cartas en este asunto, que si no nos equivocamos, va a dar mucho que hablar.

En el primer tiempo, el Gimnástico, favorecido por el viento, marcó tres tantos por mediación de Enrique, de penalty, Torres y Juvé. Reaccionaron los locales, y en la segunda mitad, llevaban marcados dos tantos, cuando ocurrió el lamentable incidente que arriba relatamos.

Los mejores jugadores sobre el terreno fueron Vilata, Meliá, Luz, Oliveras, Juvé y Torres.

Los equipos fueron:

C. D. Europa.—Vilata, Montés, Torres, Meliá, Luz, Andrés, Portalet, Bayarri, Monjardín, Parra y Cañón.

Real Gimnástico F. C.—Oliveras, Olariaga Vila, Hernández, Guardiola, Vilaplana, Palomo, Juvé, Rubio, Enrique y Torres.

El arbitraje de Leonarte no convenció, pues es muy problable que con un poco más de energía se pudo evitar, si no todo, parte de lo sucedido.

En Burjasot

BURJASOT, 1; SAGUNTINO, 2

Por fin comenzó el campeonato de segunda categoría. El domingo hubo en el campo del Burjasot un buen partido, pues aparte de verse buen juego por ambos equipos, hubo deseos de agradar, de quedar bien y esto siempre es de agradecer.

El Burjasot dominó a sus contrarios durante el primer tiempo, pero la excelente actuación del trío defensivo de los saguntinos, especialmente de Galindo, impidió que los locales marcasen más que un solo gol, y éste cuando faltaban escasos minutos para llegar al descanso. Mas como a poco de comenzar la lucha el equipo de Saguntó ya había logrado un gol por medio de Ribes, de ahí el empate en esta primera mitad.

El Saguntino salió con muchos bríos, tras el descanso, logrando imponerse aunque ligeramente. A la media hora de juego lograban los saguntinos el gol de triunfo. Lloréns era su autor tras bonito regate, pues mandó un tiro fuerte que Font no acertó a detener.

Distinguiéronse por el Burjasot Martínez Trovat y Cordellat. Por el Saguntino, Galindo sobre todos; Calpe, Marzal, Lloréns y Galarza.

La formación de los equipos fué:

Saguntino.—Galindo, Calpe, Gutiérrez, Puchal, Marzal, Mañero, Octavio, Ribes, Clement, Lloréns y Galarza.

Burjasot.—Font, Martínez, Simarro, Alepis, Trovat, Ramón, Vela, Ramos II, Ferri, Peral y Cordellat.

Acertado, Vidal Royo en su arbitraje.

Los campeonatos regionales

Cataluña

ESPAÑOL, 3; BADALONA, 0.

Arbitró Cruella, y los equipos fueron:

Español: Zamora, Saprisa, De Mur, Trabal, Solé, Moliné, Ventoldrá, Gallart, Tena II, Padrón y Juve.

Badalona: Ros, Samsó, Fole, Querol, Font, Mota II, Sanguesa, Castro, Forgas, Garriga y Tejedor III.

En la primera parte el Badalona hace un juego duro, pero los españolistas dominan y consiguen un gol por medio de Gallart.

En el segundo tiempo el Español se impuso netamente y consiguió dos tantos.

En el Español destacaron la defensa Padrón y Ventoldrá, y del Badalona todos pletóricos de entusiasmo.

U. S. SANS, 0; BARCELONA, 3.

En el primer tiempo el Barcelona consiguió dos gols, por medio de Parera y Sastre.

En el segundo tiempo el tercer gol lo consiguió Goiburu.

El partido tiene escaso comentario por su mala clase, y destacaron Casanova y Masaguer, por el Sans, y Samitier y Piera, por el Barcelona.

Sans: Casanovas, Massaguer, Cruz, Besoli, Durán, Pausas, Segura, Calvet, Miró, Pons y Roca.

Barcelona: Platko, Saura, Mas, Martí, Guzmán, Arnau, Piera, Goiburu, Samitier, Sastre y Parera.

JUPITER, 1; EUROPA, 2.

Centro

MADRID, 6; NACIONAL, 2.

Se celebró en el campo del Nacional este partido, que fué fácil para el Madrid, quien pese a las sorpresas de un tanto en contra a los dos minutos de juego, se rehizo, para finalizar el primer tiempo con tres a su favor.

En la segunda parte, tres tantos más le aseguraron fácilmente su triunfo. En el último segundo de juego el Nacional marcó su segundo tanto. Los tantos del Madrid fueron todos marcados por Rubio, y los del Nacional por Ruviera y Zulueta.

Arbitró bien, Quintana. Destacó por encima de todos Rubio, que tuvo una gran tarde.

Guipúzcoa

Tolosa, 1.—Pasayako, 0.
Real Sociedad, 5.—D. Logroño, 2.
Osasuna, 1.—Real Unión, 2.

Cantabria

Racing, 6.—Eclipse, 1.

Castilla-León

R. Valladolid, 2.—Ferroviaria, 0.

Aragón

Patria, 4.—Juventud, 1.
Iberia, 2.—R. Zaragoza, 0.

Vizcaya

SESTAO, 4.—ARENAS, 2

En Guecho jugóse el partido Sestao-Arenas, que dió resultado sorpresa favorable al Sestao, por cuatro a dos. Dominó más el Sestao. Marcó el primero Arenas, empatando Arana.

En el segundo tiempo el Sestao aumentó su dominio, marcando, no obstante, Saro el segundo para el Arenas. El Sestao no se amilanó, y tras de empatar Paco, Arana hizo los dos tantos de la victoria, que aún debió de haber sido mayor para el Sestao.

D. ALAVES, 3.—ATHLETIC, 2

El primer tiempo fué magnífico y de resultado indeciso. Marcaron a los tres minutos los bilbaínos, por mediación de Gorostiza. A los 30 empató Calero, y cinco minutos más tarde Albéniz hizo el segundo del Alavés. Pero antes de terminar el tiempo Unamuno consiguió el nuevo empate.

En el segundo tiempo el Alavés hizo una gran defensa de su marco, sobre todo Quincoces, y Albéniz marcó el de la victoria vitoriana.

Distinguiéronse Quincoces, Ciriaco, Beristain, Calero y Olivares, del Alavés, y los medios alas y extremos del Athletic.

Murcia

Elche, 2.—Cartagena, 2.
Murcia, 9.—Eldense, 0.

Andalucía

SEVILLA, 7.—B. LINENSE, 1

BETIS, 1.—MALAGUEÑO, 1

Con gran entrada celebróse el partido arriba indicado, arbitrado por el señor Melcón.

En el primer tiempo el Betis marcó su primer tanto al rematar Enrique un buen centro de Manolín.

En la segunda parte el dominio malagueño es abrumador, empatando Casero de chut espléndido.

Se distiguieron los béticos Jesús Tenorio, Jesusín Aranda, y los malagueños Butina, monumental; Lamero, Vives, Casado y Luna.

El arbitraje de Melcón, aceptable.

Galicia

Emden, 0.—Celta, 6.
Unión, de Vigo, 2.—D. Coruña, 2.

Extremadura

Don Benito, 5.—Mérida, 0.

Asturias

Stadium Avilés, 3.—Gijón, 2.

Próximo partido de futbol

Dice *El Liberal* que, según el acuerdo de la Federación Española, señalando la fecha del primero de Enero para la celebración del encuentro internacional de futbol Checoeslovaquia-España, que se celebrará en Barcelona, obligará a la Federación Centro a suspender el partido que contra Londres tenía que jugar el Madrid dicho día, ya que algunos elementos serán solicitados por la Nacional para formar el equipo nacional.

Parece lo más indicado que se aproveche la fecha del 6 de Enero para la celebración de este encuentro.

TENNIS

PARTIDO INTERNACIONAL ITALIA-ESPAÑA

En la pista de tennis de la Exposición ha tenido lugar la jornada final de los partidos internacionales entre España e Italia.

Se jugó en primer lugar la continuación del partido por parejas comenzado ayer, y en el que empataron, y por falta de luz no pudo terminarse.

La victoria se decidió a favor del equipo italiano, integrado por Bonci-Serventi, que venció a Tejada y Boter por 4-6, 5-7, 6-4, 6-3 y 10-8.

Los otros partidos, fueron:

Del Bono vence a Tejada por 6-4, 2-6, 2-6 y 6-1.

Stefani vence a Sindreu por 6-2, 6-0, 5-7 y 6-3.

Bonci vence a Suque por 4-6, 6-3, 5-7, 6-1 y 1-6.

Maier vence a Serventi por 6-4, 6-4 y 6-1.

En total Italia ha conseguido siete victorias, por cinco España.

MOTORISMO

Anteayer se corrió la Cuesta de la Rabasada, resultando un gran éxito, por batirse siete records y establecerse dos nuevos. El triunfador general fué Ignacio Faura, sobre moto Rudge, en 3 m. 50 s.

Batieron records Andreu, sobre moto 175; Aranda, sobre moto 250; Puente, sobre moto 350.

Torres, sobre sidecar 600; Roig, sobre coche turismo 8.000.

En coches turismo de 1.100, venció Mlle. Roche Pier.

El campeonato de Vizcaya

Bilbao.—En el circuito de Berango corrióse el campeonato de Vizcaya, que deslució la lluvia.

Las motos de 350 dieron 18 vueltas al circuito (80 kilómetros), y las de mayor cilindrada 20 vueltas.

Clasificáronse:

1. Laca, «A. J. S.», 1 h. 9 m. 57 segundos (una media de 68'650 kilómetros).
2. Luis Oujo, «Norton».
3. Acrorastegui, «F. N.»
4. Fernández.

CICLISMO

L. MONTERO GANA EL GRAN PREMIO DE LA U. V. E.

Zaragoza. — Corrióse con gran éxito el I Gran Premio de la Unión Velocipédica Española, resultando la carrera muy interesante.

Desde la plaza de la Constitución dióse la salida, que tomaron 30 de los 37 inscritos, faltando Ricardo Montero y R. Catalán, entre otros. Fueron neutralizados hasta el principio de la carretera de Madrid, donde se les dió la salida oficial a cubrir los 184 kilómetros del recorrido hasta Calatayud en ida y vuelta.

En pelotón fueron todos hasta la Cuesta del Caracol, que escaló Cardona primero, consiguiendo dos kilómetros de diferencia sobre todos, hasta alcanzarle Telmo García, Catalán y Ginés.

La llegada tuvo lugar en el Velódromo de Torrero, siendo recibido Montero con una ovación. Seguíale a un largo el aragonés J. Catalán, que aún tuvo más aplausos.

Estableciose esta clasificación:

1. L. Montero, 6 h. 20 m.
2. José Catalán, igual tiempo.
3. Cardona, ídem.
4. Telmo García, 6 h. 22 m.
5. V. Riera, 6 h. 30 m.
6. J. Ginés.
7. M. Mateu.
8. V. Cebrián.

SANS GANA EL CAMPEONATO DE TARRAGONA

Corrióse la carrera Reus-Badalona-Reus para el campeonato de Tarragona, venciendo J. M. Sans. El segundo fué Albiñana.

BOXEO

Habana. — El famoso boxeador Kid Chocolate no podrá actuar en su profesión durante un año, pues ha sido reconocido por los médicos, que han diagnosticado que padece de ataques cardíacos.

El plan de curación comprende el alejamiento del ring por el plazo indicado.

ATLETISMO

SE CELEBRO LA VI VUELTA A VALENCIA, ORGANIZADA POR «EL MERCANTIL VALENCIANO». —LOS CORREDORES FRANCESES ACAPARARON LOS PRIMEROS LUGARES.—RELIEGOS FUE EL PRIMER ESPAÑOL CLASIFICADO, Y EL VALENCIANO RODRIGO EL SEGUNDO. — POR EQUIPOS VENCIO EL VALENCIA

Con enorme asistencia de público se celebró el domingo por la mañana la carrera a pie que anualmente organiza nuestro colega *El Mercantil Valenciano*.

A las doce de la mañana, el alcalde señor marqués de Sotelo dió la salida a los 425 corredores alineados en la meta.

Rápidamente los franceses lograron mantenerse en el pelotón de cabeza, marcando un tren fortísimo y duro.

Casi pisándoles los talones les seguían los valencianos Rodrigo y Jordán, y los corredores catalanes Farre, Ricart, Vives y Mur; en estas posiciones cubrieron la mayor parte del recorrido, ovacionados por el público.

Por el control establecido en las Torres de Cuarte cruzaron los corredores por el siguiente orden: uno, Leduc; dos, Dartignes; tres, Beddari. A poca distancia les seguían Reliegos, Rodrigo y Colera.

Frente al Hospital militar, Reliegos esprintó esforzadamente y logró adelantar a los franceses; pero Leduc inició entonces un embale fantástico, y dirigiendo el pelo-

Ministerio de Educación, Cultura y Deporte

ión de los dos parisinos, consiguió nuevamente colocarse en la vanguardia de la carrera.

Guardando estas posiciones entraron en la meta.

La presencia de los triunfadores fué saludada con grandes ovaciones. La actriz Carmen Díaz entregó un ramo de flores a Dartigues, vencedor absoluto de la prueba, admitiendo el corredor galo en ese quio besando a la gran actriz, siguiendo con ello la costumbre francesa.

Luego fué entregado otro ramo de flores al atleta del regimiento de Mallorca Benjamín Rodrigo, que fué el primer corredor regional clasificado.

La carrera, por la animación y entusiasmo del público y por la calidad y cantidad de los corredores, resultó brillante.

El recorrido constaba de 6.200 metros.

CLASIFICACION GENERAL

La clasificación individual fué como sigue:

1. Henri Dartigues, del Societé des Sport Generaux, 19 m., 4s., 1-5.
2. Latty Leduc, del Societé des Sports Generaux, 19 m., 7 s., 3-5.
3. Saggy Bedary, del Societé des Sports Generaux, 19 m., 11 s., 1-5.
4. José Reliegos, del R. C. D. Español, de Barcelona, 19 m., 14 s., 3-5.
5. Benjamín Rodrigo, del regimiento de Mallorca, 19 m., 17 s., 4-5.
6. Manuel Celera, del regimiento de Mallorca.
7. Francisco Navarro, del Valencia F. C.
8. Francisco Jordán, del Gimnástico F. C.
9. Bautista García, independiente.
10. Antonio Ramón, del Valencia F. C.
11. José Casañ, del Peña Kakau, de Castellón.
12. Salvador Bertomeu, del Valencia F. C.
13. Angel Mur, del R. C. D. Español, de Barcelona.
14. Emilio Camps, del Centre de Sports.
15. Vicente Sanz, del C. D. Castellón.
16. Ismael Martínez, del R. Mallorca.
17. José Domenech, del C. D. Castellón.
18. José María Asensi, del C. D. Luises, de Algemesí.
19. Vicente Pamblanco, del Gimnástico F. C.
20. Manuel Lora, del R. Mallorca.
21. José Montaner, del Valencia F. C.
22. Juan Palmero, del Real Gimnástico F. C.
23. Mariano Royo, del Unión Cervantina.
24. Manuel Soler, independiente.
25. Juan Bellver, del U. A. Ruzafa.
26. Alfonso Ortiz, del C. D. Luises, de Algemesí.
27. José Vicent, del C. D. Castellón.
28. Vicente Fuertes, independiente.
29. José Ferrando, del Valencia F. C.
30. Macario Juárez, del C. A. Huracán.
31. Vicente Soto, del Real Gimnástico F. C.

Se clasificaron 227 corredores en el tiempo reglamentario.

CLASIFICACION POR EQUIPOS

La clasificación por equipos fué la siguiente:

Primero: Valencia, con 38 puntos.
Segundo: Mallorca, con 77.
Tercero: Gimnástico, con 105.
Cuarto: Deportivo de Castellón, con 155.
Quinto: Centre de Sports, con 184.
Sexto: Luises, de Algemesí, con con 220.
Séptimo: Cuart de Poblet, con 261.
Octavo: Athletic Saguntino, con 268.
Noveno: Huracán, con 361.
Décimo: Sporting del Puerto de Sagunto, 432.

Elixir Estomacal de Saiz de Carlos
(STOMALIX)
Lo recetan los médicos de las cinco partes del mundo porque quita el dolor, las acedías, las diarreas en niños y adultos, el enfermo come más, digiere mejor y se nutre, curando las enfermedades del
ESTÓMAGO e INTESTINOS
65 AÑOS DE ÉXITO

¿Qué es la neurastenia?

Los excesos de toda clase, los disgustos y contrariedades, dan lugar a una debilidad del sistema nervioso, que se traduce en insomnios, falta de apetito, vértigos, malestar, síntomas todos de neurastenia, que se vencen con tanta mayor rapidez cuanto más aprisa se ataca su origen con el enérgico reconstituyente FOSFO-GLICO-KOLA DOMENECH, que en pocos días devuelve el bienestar y deseos de vivir.

UN CUENTO

La visión de la vida

Bien claro se lo dijo el editor:

—No sé qué hacer. Su último libro no se vende.

Mariano Cortina se mordió nerviosamente los labios. Era esto la confirmación de su total fracaso.

Sin embargo, inquirió:

—¿Ha hecho usted propaganda?

—Sí; he gastado mucho dinero en reclamos, pero no he conseguido nada. Desde que se puso a la venta, hace dos meses, no he vendido aún el primer ciento de ejemplares.

No quiso Cortina hablar más. ¿Para qué? Ya sabía que el editor no estaba dispuesto a publicarle otra obra. Despidióse de él y salió.

Desde hacía algún tiempo se iban acumulando las desgracias sobre el corazón del poeta. Este, con gran esfuerzo, las soportaba y hacía lo posible por sustraerse a los efectos de los fatales maleficios que sobre él se cernían.

Todo era inútil: a una desgracia se sucedía otra mayor; a ésta, otra mucho más dolorosa. El que había sido amado por tantas mujeres, se veía por ellas despreciado; el que había ganado a torrentes el dinero, se encontraba casi en la pobreza; por último, y esto era para él lo más doloroso, el que tantos aplausos había recibido, el que había alcanzado innumerables éxitos, había visto rechazar su último poema, aquel poema inspirado en todos sus dolores y en todas sus desgracias. Y el poeta, cansado ya de la lucha, maldijo a todos: maldijo a sus amigos, que le habían abandonado; a sus antiguas amantes, que solamente le quisieron por interés o por vanidad; al público, que le había tirado por tierra con la misma facilidad que le había levantado.

—

Fué de editor en editor, como en sus primeros tiempos juveniles. Unos le ofrecían una cantidad irrisoria por publicar aquel libro que el autor consideraba como obra cumbre; otros se excusaban a editarlo, dándole distintas y variadas excusas.

Al ver que todas sus gestiones fracasaban, pensó en editar él mismo su obra. Calculó lo que sumarían los gastos y lo que él podría reunir, y vió que ni a trueque de quedarse sin un céntimo llegaría a completar la cantidad que necesitaba para pagar el papel y la impresión. ¡Estaba todo tan caro!

Pero de pronto dejó de pensar en esto para recordar su vida pasada. Era este el vicio dominador de Mariano: el vicio del recuerdo. Habíale causado ya muchos disgustos. Con frecuencia, cuando se disponía a rimar una idea genial, cuando iba a decidirse a una cuestión de gran trascendencia, era atrapado por el recuerdo, que le secuestraba moralmente y le imposibilitaba pensar en lo actual con la visión de lo pasado. ¡Cuántas ideas quedaron inéditas, cuántas composiciones no fueron terminadas por obra y gracia del malhadado recuerdo!

Llegó a su casa; entró en el despacho. Todo lo de allí estaba olvidado. Hacía ya varias semanas que no entraba en él. La mesa, ordenada en demasía, denotaba que en ella no se había trabajado desde hacía mucho tiempo. Los objetos estaban cubiertos de polvo. Sin duda, la criada, habiendo advertido que dejaba pasar muchos días sin entrar en aquella habitación, había descuidado perezosamente la limpieza, con la seguridad de que su amo no lo advertiría.

Se desplomó en aquel salón en el que tantas veces se había sentado nerviosamente, con grandes bríos para el trabajo.

Una idea terrible y fatal iba envolviendo su cerebro: la idea del suicidio.

Era, según él pensaba, lo único que podía hacer ante el total fracaso, ante la absoluta imposibilidad de que renacieran aquellos otros tiempos de triunfo y de gloria.

Al fin se decidió: sí, él sobraba ya en este mundo.

Cuando ya tenía la pistola en la mano, un retrato de mujer le recordó un hecho insignificante de su vida pasada. Luego, por asociación de ideas, vinieron a su memoria otros hechos, otras personas de aquel tiempo pretérito.

El recuerdo se iba apoderando de él, embriagándole con los hechizos de las cosas añejas, emperezándole con la visión de tristezas y alegrías, de placeres y dolores, de risas y llantos.

Con la pistola en la mano, se tumbó en la «chaisse-longue». Cerrando los ojos, recordó toda su vida, como para dar el último adiós, como para despedirse de todas aquellas acciones, cuando iba a ejecutar la última, la definitiva.

Vió aquel hotelito rojo, cercado por la verja cubierta de madreselvas; vió aquella niña de ojos y cabellos negros, de labios rojos y gruesos, de porte africano; aquella niña fué su primer amor. Recordó que mientras jugaban, la miraba en silencio y que todas las noches soñaba con ella.

Después vinieron a su memoria las esperanzas juveniles; los cambios que sufrió en aquella edad; sus primeras composiciones, ingenuas y sencillas; su iniciación en el amor carnal; la tremenda lucha que hubo de entablar para darse a conocer; sus amores de entonces, amores románticos y apasionados, amores de largos diálogos, a la luz del crepúsculo vespertino; amores de lindas y encantadoras adolescentes de cabello rubio y de mirada lánguida y soñadora.

Recordó también la época de su triunfo, los aplausos, las felicitaciones, los «bombos» de la prensa, las cartas perfumadas de sus admiradoras (?).

Pasaron por su mente las innumerables mujeres que había poseído en cuerpo o en alma. De éstas, recordó a Concha, que era la personificación de la alegría; a Mary, una mujercita de cara ovalada y de ojos límpidamente negros; a Luisa, cuya boca parecía una herida sangrienta en su cara de rosas y magnolias.

Recordó la caterva de amigos o de gente que decían serlo; los que fueron por él ayudados, los que llorando le narraban horribles desgracias para después pedirle unos duros, los que hipócritamente le daban palmaditas en la espalda.

Recordó el comienzo de su fracaso, la desbandada de los amigos y de las amantes, la desconfianza de los editores, el retraimiento del público.

Volvió a sentir los pretéritos dolores y de nuevo volvió a sonreír con la visión de aquel triunfo clamoroso que años atrás había alcanzado.

En su imaginación, ya algo exaltada por el desfile de recuerdos, se fundieron los placeres y los dolores, las lágrimas y las risas, las tristezas y las alegrías. Aquella fusión le hizo ver a la vida, heterogénea mezcla de amor y de dolor.

Durante unos minutos disfrutó de aquella visión. Le parecía que estaba en una gran altura y que a sus pies se hallaba todo lo pasado, formando un conjunto que infundía miedo por su grandeza.

La pistola se le cayó de las manos... ¡Ya no quería morir!

Había visto a la vida, y ante esa suprema y sobrenatural visión todos aborrecemos a la muerte.

Se levantó impetuoso, pleno de sano optimismo. Lucharía otra vez, como en aquellos años pasados, como cuando en su mente rebullían ilusiones y esperanzas.

Llamó gritando a la criada:

—¡Pronto, pronto! Límpieme el despacho en seguida; tengo hoy que trabajar.

Mientras la doméstica cumplía la orden, Mariano paseaba a grandes zancadas por el gabinete. Pensaba cómo rimaría aquella visión grandiosa, terrible y estimulante a la vez.

Cuando la maritornes le anunció que ya había terminado su tarea, entró en el despacho, cogió un montón de cuartillas, cargó la estilográfica y se puso a trabajar quien momentos antes quería morir.

Una juventud empezaba en él.

Aquel vicio o virtud de recordar, no solamente le había salvado de la muerte, sino que le infundió con la visión de la vida, otra cuya existencia nunca pudo sospechar.

ANTONIO GASCON

PARA LOS DOLORES NERVIOSOS Y REUMATICOS
CEREBRINO MANDRI
NUNCA PERJUDICA

Automóviles
CHEVROLET
Concesionarios: AUTO CENTRAL GARAGE, Castellote, Langa y Compañía, Cirilo Amorós, A. C.

Colegio Oficial de Médicos de la provincia de Valencia

Colonias Escolares para Huérfanos de Médicos.- Sanatorio Marítimo de la Malvarrosa

13 *relación de donativos*

Suma anterior, 4.538'50 pesetas.

Don Vicente Roig Olmos, Navarrés, 5 pesetas; don Luis López Villasegura, Cullera, 5; don Luis Lafora García, Valencia, 5; don Juan Nicolde Ferrer, Sueca, 5; don Jacinto Quinzá Miralles, Valencia, 5; don Juan Iborra Folgado, Valencia, 5; don Vicente Sanchis Bayarri, Valencia, 5; don Federico Poveda Pérez, Valencia, 5; don N. N., 5; don Camilo Aleixandre Planes, Paiporta, 5; don Salvador Albelda Quinzá, Valencia, 5; don Manuel Beltrán Báguena, Valencia, 10; don José Segura Martí, Muro, 5; don José Valls Falcó, Godella, 10; don Antonio Martínez Navarro, Valencia, 5; don Juan A. Benedito Aldás, Benaguacil, 5; don Vicente Beneyto Villanova, Valencia, 5; don Vicente Beneyto Tasso, Valencia, 5; don Rafael Gimeno González, Valencia, 5; don José Oltra Bergón, Valencia, 5; don Francisco Andreu Almerich, Torrente, 5; don José Puchades Carles, Valencia, 5; don Vicente García Ibáñez, Valencia, 5; don Miguel Torregrosa Devesa, Chiva, 5; don Francisco Miquel Casanova, Valencia, 5; Paquitín Miquel, Valencia, 2'50; don Rafael Gironés Codina, Játiva, 5; don Salvador Camps España, Alcira, 5; don Vicente Albelda Picot, Ayelo de Malferit, 11; don Francisco Escoín Aura, Potríes, 12'50.

Suma, 4.709'50 pesetas.

Esta lista quedará cerrada definitivamente el día 9 del próximo Noviembre.

Real Sociedad Española de Historia Natural

Bajo la presidencia del señor Gómez Clemente y con la asistencia de los señores Boscá (A.) y F. Báguena, Esplugues, Giner, Marín, Meliá, Moróder y Quilis, celebró sesión el viernes pasado.

El señor Quilis dió cuenta de las gestiones realizadas, junto con los señores Moróder y Báguena, como entomólogos encargados de invitar a la sesión al notable colega de los Estados Unidos, Mr. Quaile, que comisionado por su Gobierno viene a estudiar el desarrollo de la «Ceratitis capitata».

También presentó el mismo señor su último trabajo sobre la biología, desarrollo y utilización agrícola del calcídido Leptomastidea abnormis, parásito del «cotonet» del naranjo. Va ilustrado con numerosos dibujos del autor y ha sido publicado en las Memorias de la Sociedad en el tomo homenaje a don Ignacio Bolívar.

El señor Gómez Clemente dió diversas noticias sobre la extinción de varias plagas importantes y presentó su reciente trabajo titulado «Trabajos de propagación del Novius cardinalis, parásito de la Icerya Purchasi» (cochinilla acanalada), durante los años 1925 a 1929».

El señor Boscá (A.) habló sobre la interesante región geológica de Cofrentes, en la que señaló la existencia de un volcán apagado. También dió cuenta de la intensa campaña realizada con su hijo, con objeto de recolectar material científico para el Museo de Ciencias Naturales de Madrid.

El señor Boscá (F.) dió cuenta de las excursiones realizadas con el doctor Pellegrin, ictiólogo del Museo de París, a las lagunas de la región con objeto de estudiar los peces de las aguas dulces, en especial de ciertos ejemplares interesantes bajo el punto de vista de su utilización práctica en la destrucción de larvas de mosquito.

También presentó algunos coleópteros interesantes.

El señor Báguena mostró numerosos ejemplares de Timarcha (coleópteros) de la región, todas ellas con numerosas variaciones en las puntuaciones rugosidades, etc., de sus élitros, sacando consecuencias importantes para la clasificación de las mismas.

Tanto este señor como los señores Moróder y Quilis hablaron muy acertadamente sobre la utilización de los caracteres que presentan los aparatos genitales de los insectos, en la determinación y caracterización de la especie.

Los señores Giner y Marín dieron cuenta de algunas excursiones por ellos realizadas con objeto de estudiar la fauna entomológica valenciana, mostrando algunos ejemplares de interés científico.

La Sociedad acordó ver con simpatía la importante labor que realiza el excelentísimo señor gobernador civil al frente de la Sociedad Protectora de Animales y Plantas, labor digna de encomio, que redundará en beneficio de la cultura del ciudadano.

COMODO - MARAVILLOSO -

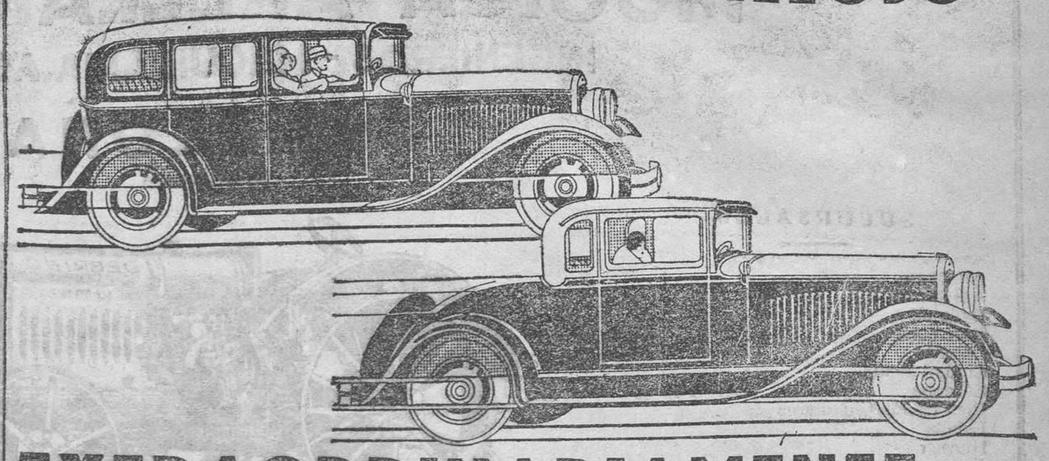

EXTRAORDINARIAMENTE FACIL DE GUIAR

Es un coche que marcha con una dulzura incomparable a 6 o 7 kilometros por hora en *toma directa*. Es un coche con un motor de tal potencia en las velocidades moderadas que unicamente para arrancar hay que cambiar la velocidad.

Extremidad del cilindro giratoria, pistones con aleación de aluminio, con tirantes en invar.

Válvulas inclinadas, arbol de berbiqui descansando sobre siete cojinetes engrasados por compresión. Carter con ventilación, para que el motor se halle protegido contra la usura.

Resortes elásticos, que absorben las reacciones. Engranages de ancha superficie. Flejes del eje trasero dobles. Ruedas pequeñas y neumáticos de gran dimensión. Y esto sin hablar de la carroceria de una pieza, sin juntas.

PROBAD UNA DODGE BROTHERS SIX

COMERCIO Y INDUSTRIAS METALURGICAS MORENO S.A., PASCUAL Y GENIS 14, VALENCIA

DODGE BROTHERS' MOTOR CARS, DIVISION OF CHRYSLER MOTORS, DETROIT, MICHIGAN

BRAGUEROS - FAJAS
ORTOPEDIA
CLAUSOLLES
San Vicente, 6

CAJA DE AHORROS y Monte de Piedad de Valencia

Operaciones verificadas en la semana del 21 al 26 de Octubre de 1929:

Caja de Ahorros:

1.044 imposiciones en libreta con interés, de las cuales 76 han sido de nuevos imponentes; 20 idem a plazo fijo; 22 idem en libreta sin interés; 939 reintegros de cantidades impuestas.

Monte de Piedad:

1.778 préstamos facilitados sobre ropas y alhajas; 5 idem sobre fincas; 1.674 idem cancelados; 787 idem renovados; 9 entregas a los interesados por restos de almoneda.

Las expresadas operaciones han producido una entrada en caja de 901.340'30 pesetas, y una salida de 773.598'32.

ido a un negocio que importa mucho, y que no es de cuidado: ¿lo entiendes, pillo? A ver si das el recado bien.

—Sería el primer recado que hubiera yo dado mal en este mundo.

—También es verdad.

—Oyes, y luego te pasas por casa del señor duque de Castro, y le dices que el Nenito de Olías le espera para un asunto muy grave, gravísimo, en el arroyo del Juncar, donde los árboles están más espesos: con que andando, y no te entretengas a almorzar, que lugar tienes de almorzar después de que hayas dado los dos recados: y oyes, echas merienda en el talego, y te vas a esperarme alrededor de la ermita de la Paz; con que listos, y al avío.

—¿Y para qué tienes tú que ver al duque de Castro?—dijo Túrdiga.

—Para lo que a ti no te importa; ¿lo entiendes? A no ser que quieras que yo te dé cuenta de todo lo que haga.

—Hombre, no—dijo Túrdiga;—yo nunca me meto en las cosas ajenas: perdona, yo creía que se podía saber.

—Pues no señor, no puede saberse; y ya que has sacado el jaco, vámonos: y tú, Pepinillo, andando: dentro de una hora estaré yo cerca de la ermita de la Paz, y no me gusta esperar.

—¿Y a qué hora le digo al duque que le estará usted esperando en el arroyo del Juncar, donde están más espesos los árboles? Porque no sabemos a qué hora ha de ser, y a mi no me gusta dar mal los recados.

—Tienes razón, tunante: dile que a las diez del día.

—Bueno: ¿y ha de ir el duque solo?

—Que vaya con quien quiera hasta donde tú estarás puesto.

—Muy bien, señor Nenito: ea, quede usted con Dios.

Pepinillo se plantó en la quinta de Cristiana, y preguntó por la señora Anita.

—Está durmiendo—le dijo uno de los criados.

Pues que duerma mucho, que yo volveré—contestó Pepinillo, que tenía muy buen carácter, y a todo se avenía.

Se fué a buscar al duque.

El no sabía dónde vivía.

La condesa le recibió: un criado le había esperado.

El Nenito sacó la toalla doblada de modo que se veía perfectamente la marca, y la dijo:

—¿Conoce vuecencia esto?

La condesa se puso pálida y tembló.

—¿Qué es esto?—dijo.

—Señora, esto es una toalla.

—Ya lo veo, ya lo veo; una toalla que tiene mi marca.

—¿Es efectivamente de vuecencia esta toalla?

—Sí; toda mi ropa está marcada de este modo.

—Pues entonces, señora, en esta toalla envolvieron hace veintiséis años a un niño recién nacido.

—¡A un niño recién nacido! ¿Cómo sabe usted esto?

—¡Bah! Casualidades. Hace seis años conocí yo a ese chico de una manera muy rara.

—¿Vive?

—Es todo un buen mozo.

—¿Y qué suerte es la suya?—preguntó con miedo la condesa.

—¡Bah, señora! ¿Qué suerte quiere vuecencia que tenga un pobre chico, abandonado por su madre?

—¡Yo no tuve la culpa, no!—exclamó la condesa.—¡Me lo quitaron! ¡Se lo llevaron! ¡Oh, Dios mío! ¡Mi hijo! ¿Dónde está? Quiero verle.

—Poco a poco, señora. Yo no pido limosna, como ya dije a vuecencia la otra noche; pero me valgo de mis puntadas. Esto es muy justo; yo soy un pobre: quiero quitarme de mi mala vida, porque aun cuando en treinta años ninguna desgracia me ha sucedido, más que pillar algún chinarrazo, tanto puede ir el cántaro a la fuente... Esto se ha puesto muy malo: se anda a salto de mata, y el día menos pensado le echan a uno mano y le cuelgan. Eso no estaría bien, aunque no fuera más sino porque Pepillo Túrdiga está en el mundo, y es un buen mozo.

—¿Se llama... Pepillo Túrdiga?—dijo dolorosamente la condesa.

—Ya ve vuecencia; lo de Túrdiga es un mote, porque como el pobre no tenía apellido...

—¿Y qué es? ¿En qué se ocupa?

Ministerio de Educación, Cultura y Deporte

MUGICA ARELLANO Y C.ª

INGENIEROS - MAQUINARIA AGRICOLA

PAMPLONA

SUCURSALES

Almazán
Antequera
Badajoz
Barcelona
Cáceres
Ciudad Real
Córdoba
Ejea de los Caballeros
Estella
Huesca
Jaén
Jerez de la Frontera
León
Lérida

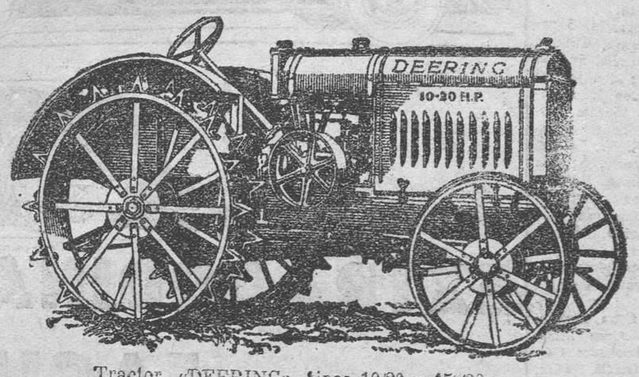

Tractor «DEERING» tipos 10/20 y 15/30

SUCURSALES

Lugo
Madrid
Miranda de Ebro
Palencia
Rioseco
Salamanca
Sevilla
Tafalla
Talavera de la Reina
Tudela
Valencia
Valladolid
Vitoria
Zamora
Zaragoza

Representaciones exclusivas para España

Material de siega y tractores «DEERING»

Trilladoras «RUSTON»

Cultivadores y azadas PLANET, Jr. legítimos

Arados brabant «MELOTTE» con vertederas de acero de centro dulce

Arados giratorios «BACHER» con vertederas de acero de centro dulce.

Motores de explosión «BERNARD»

Productos «COOPER» para arboricultura

Instalaciones para riego.—Maquinaria vinícola.—Gradas, sembradoras, trillos, aventadoras, etc. Abundantes existencias de piezas de recambio.—Mecánicos competentes

SUCURSA EN VALENCI A: Gran Vía, 30

GORRAS BOINAS
PARA CABALLEROS Y SEÑORITAS
MARCA REGISTRADA SIREP

VENTA AL DETALL EN LA FABRICA
ENSENDRA 4
PROXIMO AL MERCADO CENTRAL
¡¡ LA MEJOR ¡¡
LA MAS ECONOMICA ¡

GORRA SIREP

un buen consejo
que usted agradecerá.
Si padece resfriados, catarros, tos, bronquitis, etc., tome
Pectoral Moliner
quizá evite una TUBERCULOSIS

= TRANSPORTES =
Gerardo Robredo
ALICANTE, 19
TELEFONO 13745

EL RAYO

Nueva reducción de tarifas en el *servicio combinado a domicilio, Barcelona, Valencia y viceversa*, en virtud de concesión especial lograda de la importante Compañía naviera SOTA Y AZNAR. Todo comerciante puede hacer un gran beneficio ordenando entregar sus mercancías en BARCELONA a BOJ Y QUERALT. *Lauria, 49. Teléfono* 17.133.

JUEGOS BARRAS LATON PORTIER

Acabamos de recibir una importante partida de todas clases y precios, que vendemos más barato que ninguna otra casa competidora.
No compre usted antes de saber nuestros precios.

FERRETERIA "LA CADENA"
Calle de Guerrero, 57 - Teléfono 11,728 - VALENCIA

Camas-Darás
Doradas, niqueladas y de hierro
Despacho: Arzobispo Mayoral, 13
Fábrica: Almas, 10 - Teléfono 12134

Subasta

Procedente de cierta testamentaría, se subastará el día cuatro del próximo Noviembre, ante el notario don Francisco Núñez Moreno, que tiene su despacho en la plaza de Tetuán, número tres, y con intervención del corredor de fincas de esta plaza don Pedro Laborde-Bois, la finca siguiente:

Un edificio situado en esta ciudad con fachada de cuarenta y siete metros a la calle de la Beneficencia y señalado antes con el número veintiuno, hoy sin número correspondiéndole el diez y siete, que linda: por la derecha, con casa de don Juan Bautista Noguera Valls; por izquierda, con casa de don Silvestre Tarín; por el frente, con otra de don Agustín Paredes March, don Miguel Cebrián y don Miguel Rodríguez, calle de la Beneficencia en medio, y por espaldas, con el huerto de la Casa de Beneficencia. Mide su solar una superficie aproximada de ochocientos diez y siete metros cuadrados con diez y siete decímetros, equivalentes a diez y seis mil novecientos veintiséis palmos valencianos cuadrados y sesenta y cuatro décimas, de los que están totalmente cubiertos setecientos veintiún metros y cuarenta y cinco decímetros cuadrados.

La titulación y pliego de condiciones estarán de manifiesto en casa del referido notario, y el corredor dará cuantos antecedentes sean necesarios en su domicilio, calle de Cuenca, cuatro, los martes, jueves y sábados, de tres a cinco de la tarde.

Señoritas

Academia de corte y confección, Carniceros, 10, 2.º, aprenderéis en poco tiempo, confeccionar vuestros vestidos y demás prendas, sistema sencillo, práctico; desde primer día pueden empezar cortar y confeccionar. Clases 3 a 6 y 7 a 9.
Modista - precios económicos.

Sin competencia

puedo vender por recibir partidas importantes, por mayor y detall, al contado y a plazos, desde 3'50 semanales. Las famosas marcas ALCYON, WINDSOR y otras. Bicicletas especiales para pista fabricadas con tubos Reynolds. Accesorios, Reparaciones, Niquelados, Esmaltados.

Triciclos para reparto
E. GARCIA, Juan de Austria, núm. 9 (frente al Teatro Apolo)

Pago de Contribuciones y Derechos Reales

lo efectúa MIGUEL OSSET, AGENTE DE NEGOCIOS, a los contribuyentes que le confían sus asuntos, evitándoles sus preocupaciones, molestias y perjuicios. Plaza de Tetuán, 17. Teléfono número 12.263.

En Torrente

Se vende una finca, compuesta planta baja y piso en la calle de Pila, lindante en la Gran Avenida, construcción de primera, buen jardín y agua y cuartos muy grandes y buen precio.
Informes: Embajador Vich, 8, principal. Miguel Sancho

Compañía Trasatlántica

Línea a Cuba-New-York
El rápido vapor de lujo
Antonio López
saldrá de Barcelona y Tarragona el 29 Noviembre, de Valencia el 30, de Alicante el 1.º de Diciembre, de Málaga el 2 y de Cádiz el 4, para Las Palmas, Tenerife, Santa C. Palma, Santiago de Cuba, Habana y New York.
Próxima salida, el 13 de Diciembre.
Grand confort. Espléndida cocina, Orquesta, Fiestas a bordo, Piscina, Cine, Tennis, Telegrafía, etcétera.

Línea a Fernando Póo
El vapor
Isla de Panay
saldrá de Barcelona el 15 de Noviembre, de Valencia el 16, de Alicante el 17 y de Cádiz el 20, para Arrecife, Las Palmas, Santa Cruz de Tenerife, Santa Cruz de la Palma, Río de Oro, Monrovia y Santa Isabel (Fernando Póo).
Próxima salida: el 15 de Diciembre.

Expos ciones de Barcelona y Sevilla
AVISO: Con objeto de facilitar la visita a dichas Exposiciones, esta Compañía expide pasajes de primera clase, incluida manutención, a razón de 100 pesetas.
Servicio por diferentes y cómodos vapores que prestan el servicio rápido Barcelona-Cádiz.
Para salidas de Valencia y detalles, en la Agencia, Mar, 55.

Línea a New-York - Habana
El vapor
Buenos Aires
saldrá de Barcelona y Tarragona el 14 de Noviembre, de Valencia el 15, de Alicante el 16, de Málaga el 17, de Cádiz el 18 y de Vigo el 20, para New-York y Habana.

Línea al Brasil Plata
El rápido vapor de lujo
Reina Victoria Eugenia
saldrá de Barcelona el 5 Noviembre, de Almería y Málaga el 6 y de Cádiz el 8, para Tenerife, Río Janeiro, Montevideo y Buenos Aires.
Próxima salida: el 5 Diciembre.

Línea a Venezuela, Colombia
El rápido vapor de lujo,
Manuel Aráus
saldrá de Barcelona el 31 Octubre, de Valencia el 1.º Noviembre, de Málaga el 2 y de Cádiz el 4, para Tenerife, Puerto Rico, La Guayra, Puerto Cabello, Curacao, Puerto Colombia y Cristóbal, escalando al regreso en Santo Domingo.
El rápido vapor de lujo,
Marqués de Comillas
saldrá de Barcelona el 26 Noviembre, de Valencia el 27, de Málaga el 28 y de Cádiz el 30, para Las Palmas, Puerto Rico, La Guaira, Puerto Cabello, Curacao, Puerto Colombia y Cristóbal, escalando al regreso en Santo Domingo.
Próxima salida: el 22 de Diciembre.

Línea a Cuba-Méjico
El rápido vapor de lujo,
Cristóbal Colón
saldrá de Bilbao y Santander el 1.º Noviembre, de Gijón el 2 y de Coruña el 3, para Habana y Veracruz escalando New-York al regreso.
El rápido vapor de lujo,
Alfonso XIII
saldrá de Bilbao y Santander el 27 de Noviembre, de Gijón el 28 y de Coruña el 29, para Habana y Veracruz, escalando New-York al regreso.
Próxima salida, el 26 de Diciembre.

AVISOS IMPORTANTES
Rebajas a familias y en pasajes de ida y vuelta.—Precios convencionales por camarotes especiales.—Los vapores tienen instalada la telegrafía sin hilos y aparatos para señales submarinas, estando dotados de los más modernos adelantos, tanto para la seguridad de los viajeros como para su confort y agrado.—Todos los vapores tienen médico y capellán. Las comodidades y trato de que disfruta el pasaje de tercera, se mantienen a la altura tradicional de la Compañía.
Rebajas en los fletes de exportación.—La Compañía hace rebajas la 30 por 100 en los fletes de determinados artículos de acuerdo con las vigentes disposiciones para el Servicio de Comunicaciones Marítimas.
SERVICIOS COMBINADOS
Esta compañía tiene establecida una red de servicios combinados para los principales puertos, servidos por líneas regulares, que le permite admitir pasajeros y carga para:
Liverpool y puertos del Mar Báltico y Mar del Norte.—Zanzibar, Mozambique y Capetown.—Puertos del Asia Menor, Golfo Pérsico, India, Sumatra, Java y Cochinchina.—Australia y Nueva Zelandia.—Filipinas, Cebú, Port Arthur y Vladivostock.—New Orleáns, Savannah, Charleston, Georgetown, Baltimore, Filadelfia, Boston, Quebec y Montreal.—Puertos de América Central y Norte América en el Pacífico, de Panamá a San Francisco de California.—Punta Arenas, Corral y Valparaíso por el Estrecho de Magallanes.
SERVICIOS COMERCIALES
La sección que para estos servicios tiene establecida la Compañía, se encargará del transporte y exhibición en Ultramar de los muestrarios que le sean entregados a dicho objeto y de la colocación de los artículos, cuya venta, como ensayo, desean hacer los exportadores.

Para informes dirigirse al agente consignatario en Valencia
M. Manglano, Barón de Vallvert, Mar, 55, entresuelo
TELEFONO 13920
En el Grao, calle de Capitán, 3, bajo-Teléfono 31343

Vendo finca chalet

de reciente y sólida construcción, con cinco pisos encarados y el bajo con todo confort y un espléndido jardín propio para vivir los dueños; en la primera zona del ensanche de esta ciudad, al lado de la Avenida de Victoria Eugenia. Daré facilidades para el pago. Para verla y tratar con el dueño: Calle Doctor Sumsi, letras F. V., bajo.

— ALFOMBRAS Y ESTERAS —

Interesa a todo el mundo visitar esta ESTERERIA MODERNA, donde encontrará inmenso y variado surtido en Alfombras, Esteras, Tapices de coco, con elegantes dibujos, Limpiabarros, Esteras para patio. - No compren sin ver antes esta casa.
Fábrica de Persianas de todas clases, Trasparentes para Miradores y Encristaladas.
José Coves
Linterna, 16. Tel. 12.674 (esquina a Gracia, 12) Valencia

Grandes Almacenes de Madera
PRECIOS SIN COMPETENCIA
GIL HERMANOS
Sucesor: Felipe Gil
Calle de Cervantes y Camino de Jesús - Teléfono 10 933

MUEBLES BARGUES
FANTASIA Y DEPURADO ESTILO
A PRECIOS SIN COMPETENCIA
MUEBLES DE TODAS CLASES
CAMA RECLAMO: 35 PESETAS
Fábrica: C. Azcárraga, 37
Teléfono número 14,602
Exposición y venta: Don Juan de Austria, 9 (frente al teatro Apolo) - VALENCIA - Teléfono 13.912

Banco Hipotecario de España
DELEGACION DE VALENCIA
PRESTAMOS al 5'50 por 100, hipotecarios amortizada cinco a cincuenta años, sobre fincas rústicas y urbanas.
Los prestatarios tienen siempre la facultad de reembolsar todo o parte de su crédito anticipadamente.
La larga duración del préstamo consiente al propietario hacer mejoras de consideración en sus fincas, aumentar los rendimientos de ellas y poder devolver más fácilmente el capital, sin verse obligado a solicitar prórrogas, no siempre fáciles de conseguir en los préstamos contratados con particulares, generalmente a corto plazo, si no es a costa de mayores gastos y sacrificios.
Préstamos especiales para construcciones
DELEGADO: Don Benito Aliet, Mar, 23, Valencia.

LOLA GONZALEZ
Bordadora a mano y máquina
Ajuares novia. Trabajo fino
Espinosa, 4, 3.º

MATALADILLAS
MENCHETA
FARMACIA SAN VICENTE 148 VALENCIA

—Es ventorrillero y contrabandista.

—¡Contrabandista! ¡Dios mío!—exclamó con voz apenas perceptible la condesa.

—¡Toma! Y ha sido ladrón, y ha hecho tres muertes.

—¡Oh, por Dios!—exclamó la condesa.—¿Y dice usted que tiene buen corazón, y me cuenta usted eso?

—Y diga vuecencia, señora: ¿qué ha hecho vuecencia para buscar a su hijo? ¿No le importaba a vuecencia si quiera saber si vivía o si había muerto?

—Yo no podía hacer nada; no he estado nunca en circunstancias favorables.

—A vuecencia no le dé cuidado de que su hijo haya sido un pícaro, porque lo ha sido a la fuerza; es un buen muchacho, y luego le ha indultado el Rey, y nadie tiene para qué meterse con él: lo de contrabandista, no se lo han descubierto; y en teniendo él dinero, que vuecencia se lo dará si es buena madre, se quitará de contrabandear, aunque lo hace por afición el pícaro, por hacer algo: porque tiene muy buen padrino.

—¿Y quién es su padrino?

—El excelentísimo señor duque de Castro, que tiene más millones que pelos en la cabeza, y eso que no es calvo; pero yo soy un bobalicón, y se me va el santo al cielo. Con decirle a vuecencia que el muchacho se llama José Túrdiga, y que su padrino es el duque de Castro, ya puede encontrarle vuecencia sin tener que darme un cuarto.

—Tráigame usted cuanto antes a mi hijo, y descuide usted en cuanto a la recompensa. Empezaremos por procurarle a usted el indulto, y después no tendrá usted que pensar en nada; podrá usted ser hombre de bien.

—Pues quede vuecencia con Dios, y hasta la eternidad; que lo que vuecencia quiera darme, se lo puede dar a Pepe para que me lo entregue.

—Adiós—dijo la condesa.

El Nenito de Olías salió, y como sabemos, citó a Túrdiga para la Nochebuena, y no habiendo éste acudido a la cita a tiempo por causa del temporal, se presentó en su casa con Pepinillo.

CAPITULO VIII

DE COMO PEPINILLO SUPO HACERSE SIMPATICO A MAS DE UNA PERSONA EN ALCOBENDAS

Por la mañana muy temprano se levantaron nuestros personajes.

La ropa se había enjugado completamente al calor de la chimenea, y Pepinillo bajaba del pajar con Moro, llenos los cabellos de paja, y soñoliento todavía.

—¡Bah! No habéis dejado ni pan, ni aceite—dijo Túrdiga,—y no podemos ni aun hacer unas migas.

—Yo estoy rico—dijo Pepinillo:—tengo una onza, y me gasto un duro en convidarlos a ustedes a almorzar en el mesón del pueblo.

—Lo que hay que hacer, ya que ha pasado la nube, y que vemos el cielo raso—dijo el Nenito de Olías,—es tomar el *tole*, antes de que sea más de día y tengamos algún tropezón, con que a caballo, Túrdiga, que ya sabes lo que tenemos que hacer: cierra el ventorrillo, hijo, que como es primer día de Pascua, no andarán muchos trajinantes por el camino, y poco perderás de vender; y a ti ya el ventorrillo no debe importarte nada; debes dejarlo, y que venga otro a componerle la chimenea, que a ti no te hace falta.

—¿Y mi mujer?—dijo Túrdiga.

—Déjala allá con la señorita Cristiana, que bien está.

—Pero estará con cuidado.

—Eso es otra cosa: enviaremos a Pepinillo para tranquilizarla, que él no tiene por qué taparse.

—Me parece bien.

—Pues ya lo oyes, Pepinillo: te vas con Moro a la quinta de la señorita Cristiana, y preguntas por Anita; y la dices que no tenga cuidado, que se esté allí; que su marido ha

Ministerio de Educación, Cultura y Deporte