Año 57 — Domingo 1.º de Septiembre de 1929 — Núm. 19.628

LAS PROVINCIAS

DIARIO DE VALENCIA

SUSCRIPCIÓN EN VALENCIA: 2 PTAS. AL MES. RESTO ESPAÑA: 9 PTAS. TRIMESTRE — NÚMERO SUELTO: 10 CÉNTIMOS. — REDACCIÓN Y ADMINISTRACIÓN: MAR, 29.—APARTADO DE CORREOS 139.

Rogad a Dios en caridad por el alma de

Don Francisco Salvador Calatrava

DEL COMERCIO

EX ALCALDE DE PATERNA, EX DIPUTADO PROVINCIAL, CONDECORADO CON LA CRUZ DE TERCERA CLASE DEL MERITO MILITAR CON DISTINTIVO BLANCO

que falleció en dicha villa, a las 12'30 del día de ayer

A LOS 47 AÑOS DE EDAD

habiendo recibido los Santos Sacramentos y la Bendición Apostólica de Su Santidad

R. I. P.

Su director espiritual don Francisco Gabarda; su afligidísima esposa doña María Moros Agües, hijos Roberto, Gerardo y Rafael, hermanos doña Purificación y don Eduardo, tía doña Concepción Agües, hermanos políticos, sobrinos, primos y demás familia participan a sus amigos tan sensible pérdida y les ruegan le tengan presente en sus oraciones y asistan a la conducción del cadáver, que se verificará esta mañana, a las once, desde la casa mortuoria, General Moltó, L. A, hasta la calle Mayor, donde se despedirá el duelo.

NO SE REPARTEN ESQUELAS.

EL SEÑOR

Don Eugenio Juan Baviera

falleció anoche a las diez

A LOS 55 AÑOS DE EDAD

R. I. P.

Sus afligidos esposa doña Pepita Marco Camilleri, hijos don Vicente y doña Carola, hija política doña Amparo Espert, ahijado don Joaquín Espert, hermanos don Silvino y doña Juana, hermanos políticos, tíos, sobrinos y demás parientes, participan a sus amigos tan irreparable pérdida y les ruegan asistan a la conducción del cadáver, que se verificará esta tarde, a las cinco, desde la casa mortuoria, Gran Vía del Marqués del Turia, número 8, a la puerta de San Agustín, por lo que les quedarán sumamente agradecidos.

NUESTROS CONCURSOS

CINCUENTA ARTISTAS CONOCIDAS DEL PUBLICO VALENCIANO

CUPON NUM. 9

Nombre de la artista.....

Nombre del concursante.....

Domicilio.....

LA SEÑORA

D.ª Josefa Vidal Ferrando

Viuda de García

falleció ayer, 31 de Agosto, en la ciudad de Sueca

A LOS 64 AÑOS DE EDAD

habiendo recibido los Santos Sacramentos

R. I. P.

Sus afligidos hijos doña Josefa, don José, doña Rosario, doña Francisca, doña Antonia y don Vicente García Vidal, hijos políticos don Rafael Cuquerella, doña Amparo Chorner y don Francisco Beltrán, hermano don Eugenio, hermano político don Francisco García, nietos, sobrinos y demás familia, participan a sus amistades tan sensible pérdida y les ruegan asistan a la conducción del cadáver, que tendrá lugar hoy, a las seis y media de la tarde, desde la casa mortuoria calle de Miguel Marzal, número 13, al Cementerio, por lo que les quedarán altamente reconocidos.

D. O. M.

XIV ANIVERSARIO

EL SEÑOR

DON RICARDO ILARIO ORTELLS

falleció el 2 de Septiembre de 1915, en su finca «La Noria» (Utiel)

R. I. P.

Todas las misas que se celebrarán mañana en la parroquia de San Juan Bautista y San Vicente Ferrer (hasta las nueve en la capilla de la Comunión, y desde las nueve y media hasta las doce en la capilla panteón de Nuestra Señora del Carmen), Asilos de San Juan de Dios y de San Eugenio, residencia de las Hermanas de la Esperanza, en la parroquia colegio de Padres Escolapios, Hermanas de Santa Ana, Asilo del Sagrado Corazón y Hospital de Caridad de Utiel serán en sufragio de su alma.

Todos los meses, el día 2, se dirán también a su intención la misa de nueve en la capilla de la Comunión, de la ya citada parroquia de San Juan y San Vicente y en la parroquia de Utiel, y el día 3, a las siete, en la capilla de las Hermanas de la Esperanza.

Su viuda agradecerá a sus parientes y amigos la asistencia a alguno de dichos actos religiosos.

Número de 12 páginas

CAFÉS TOSTADOS

desde 8 ptas. kg. Calidad suprema. R. GARCIA, Bordadores, 2.—VALENCIA.

Baños del Almirante

ENTRE LAS CALLES DEL MILAGRO Y PALAU

ERNESTO SOLSONA

Comercio de tejidos en Sagunto

Hoy se inaugura este comercio de tejidos, que tenemos entendido será el mejor en su clase en cuanto a presentación y suntuosidad del establecimiento, aparte del surtido completo en toda clase de artículos perteneciente al ramo de tejidos.

Hemos prometido a este señor nuestra visita, y el próximo martes tendremos el gusto de contar a nuestros lectores lo que hemos visto.

Asuntos del día

Los ex presidentes del Consejo y del Senado, respectivamente, conde de Romanones y Sánchez de Toca, han celebrado una entrevista en San Sebastián para cambiar impresiones acerca de la invitación que el Gobierno hizo a todas las personalidades que ocuparon aquellas presidencias y las del Congreso, para asistir a las discusiones que origine el proyecto de la nueva Constitución.

Según unas referencias, acordaron reunirse en Madrid con los demás compañeros en la primera quincena de Octubre, concretándose a dialogar dichos señores sobre política general.

Hay que esperar, pues, la reunión de ex presidentes, anunciada para la primera quincena de Octubre, reunión que se celebrará indudablemente por la trascendencia del asunto y por la conveniencia de que en ella se expongan con claridad todos los criterios, aunque prevalezca el de la mayoría.

* * *

Han comenzado en Berlín las nuevas negociaciones para el arreglo chino-ruso.

Una de las principales bases del arreglo parece que será que permita China que los directores de los ferrocarriles sean rusos, pero en cambio se niegan a aceptar los chinos que sean repuestos en sus cargos el director antiguo y su secretario, pues alegan para ello el haber sido los promotores de la propaganda comunista.

Otra de las bases que exigen los chinos es que Rusia garantice que no volverán a repetirse ingerencias soviéticas ni comunistas en territorio chino.

Los movimientos de las tropas en la frontera dependerán, pues, del resultado de la mencionada conferencia de Berlín. Sobre ésta se hacen cálculos optimistas, ya que Rusia no se muestra muy dispuesta a sostener una guerra que había de causarle perjuicios económicos y políticos, ya que su principal preocupación al presente es el afianzamiento del régimen y el aumento de la riqueza del país por el intercambio comercial con las demás naciones y el fomento de su potencialidad industrial.

NOTAS DE SOCIEDAD

Viajeros

El joven teniente coronel de Artillería don Luis Cortina Roca, acompañado de su bella esposa doña María Antonieta García Beltrán y monísimas hijas ha salido para Madrid, después de pasar en ésta al lado de su distinguida familia, una larga temporada.

—De la Corte llegó ayer mañana, en el expreso, el ex diputado a Cortes don Manuel García del Moral.

—Para Barcelona salió ayer el abogado don Evaristo Crespo Azorín.

—Acompañado de su bella esposa ha salido para Zilueches (Guadalajara) el distinguido joven don Eduardo Bigné.

—Esta mañana en el buque italiano «Silvia Tripcovich» es esperado el distinguido profesor Borasio, de la Estación Arrocera de Verzelli (Italia), que viene a visitar la zona arrocera y poder facilitar informes exactos de la situación de nuestra producción.

Resumen general

Crónica taurina

«*Saturio Torón, de Zaragoza, nuevo en Madrid*»...—Así rezaban los carteles de la novillada del domingo, ante el anuncio, fué tal la expectación del público que se cerraron las taquillas, hizo un buen negocio la reventa y se llenó la plaza... A Saturio Torón se debía el milagro.

No conozco personalmente—como a casi ningún torero—a Saturio Torón. Le he visto actuar tres o cuatro veces como peón de brega y como banderillero; he recibido un par de cartas suyas—que estimo y agradezco—dándome las gracias por mis juicios sobre su persona y he leído una interesante entrevista celebrada con él por un distinguido periodista de *La Voz*. A través, pues, únicamente, de su actuación en los ruedos, de sus cartas y de sus declaraciones me parece un torero valiente y pundonoroso, un hombre de bien y una persona de corazón. A un hombre así, los que tenemos la desagradable y desacreditada misión de ejercer la crítica taurina debemos hablarle con toda lealtad desde el principio. Hoy más que *crítico* quiero sentirme consejero. Quizás alguna vez—ahora sé qué no—Saturio Torón me agradezca el consejo y comprenda que tengo razón. Si no es así, por él y por los suyos—su mujer y sus hijos de quien nos habla con verdadera emoción en *La Voz*—celebraré equivocarme.

Saturio Torón era a mi juicio, a mi modestísimo juicio, el mejor peón de brega y el mejor banderillero que ahora pisaba los ruedos. Lo he dicho públicamente y me complazco en repetirlo una vez más. Tuvo, como tal peón y como tal banderillero, la tarde de su consagración en Madrid el domingo 18 del corriente mes y, aprovechando el éxito, esos *amigos íntimos*, que tanto perjudican casi siempre a los toreros, indudablemente le aconsejaron que se hiciese novillero debutando en seguida. Contó también con la complicidad de la empresa de Madrid—una complicidad egoísta porque se adivinaba fácilmente el éxito de taquilla,—y, de la noche a la mañana, el banderillero se convirtió en un flamante matador de novillos y los carteles anunciadores del domingo rezaban así: «...de Zaragoza, nuevo en esta plaza».

¡Profundo y lamentable error! Saturio Torón no sirve para novillero. Tuvo en Madrid un éxito entusiasta, fué ovacionado, cortó una oreja, mató admirablemente un toro, ejecutando a la perfección la suerte de recibir, pero, a pesar de todo, no sirve ni servirá para matador de novillos y menos, naturalmente, para espada de alternativa. No sabe torear a dos manos, no se defiende de los toros y está siempre cogido. ¿Aprenderá—como él asegura en *La Voz*—a torear? No lo creo. ¿Ha necesitado acaso que alguien le enseñe a poner banderillas y a correr y recortar los toros con una sola mano? Seguramente no, y por eso no ha debido nunca dejar su puesto de excelentísimo peón... ¿Que de banderillero sólo ganaba 25 duros cada tarde y de matador puede cobrar ahora dos o tres mil pesetas? Indudable; pero siendo el mejor peón se puede conseguir entrar en una buena cuadrilla cobrando por actuación 300 ó 400 pesetas y torear así 70 corridas en un año y eso, a la larga, es más lucrativo que ser una medianía como novillero y vestirse de luces, con mucha más exposición, hasta media docena de veces después que haya pasado la expectación del momento actual.

«Pensando en mis hijos—dice Torón—me he hecho matador...»

Pensando en ellos le digo yo—que hoy quiero ser consejero y no crítico—que vuelva otra vez a torear como peón.

El domingo estuvo valentísimo y a fuerza de valor y de jugarse la piel en cada lance o en cada pase, se ganó al público madrileño. Pero, ¿se puede torear siempre así? ¿El valor lo es todo en nuestra fiesta? De esa manera no es más fácil que en vez de la fortuna lo que llegue más pronto sea la tragedia. Yo creo que Torón debía pensar seriamente en todas estas cosas sin hacer caso de amigos *cariñosos*, empresarios cucos y admiradores *entusiastas*... Quizás algún día—ahora ya sé que no—me agradezca el consejo.

Con él debutaron también el domingo en Madrid un muchacho de Sevilla, Eduardo Gordillo, y otro de Salamanca, Isidoro Alvarez. Sin bombo ni reclamo se presentaron en Madrid y causaron mejor efecto que muchos de los *fenómenos* que nos llegan de vez en cuando. El segundo no sabe matar y eso le estropea mucho. En otra tarde, sin el éxito de Torón, los dos muchachos habrían lucido más. El valor del pundonoroso aragonés lo arrolló todo.

Los novillos de Arranz, en conjunto, manejables y fáciles. Dos fueron bravos, dos cumplieron y dos mansurronearon.

...¡Saturio Torón y Braulio Lausín (Gitanillo)! No sé por qué—acaso por el paisanaje, puede que por el valor de ambos—uno ahora los dos nombres. Mi deseo es que Torón no se olvide del ejemplo de Gitanillo.

RAFAEL SANCHEZ-GUERRA

Madrid 30 de Agosto de 1929.

(*Prohibida la reproducción.*)

QUIEN DIGIERE BIEN ESTÁ BIEN

Los disturbios digestivos, disminuyen el valor nutritivo de los alimentos, originando en algunos casos diversas enfermedades y afecciones del sistema nervioso. Para digerir perfectamente, basta tomar media cucharadita de las de café de Magnesia Bisurada en un poco de agua después de las comidas o cuando se sienta algún dolor. La mayor parte de los disturbios digestivos, tales como las acedías, dilataciones e indigestiones, tienen su origen en un exceso de elementos ácidos. La Magnesia Bisurada, gracias a su composición alcalina, neutraliza este exceso de acidez acumulada, impidiendo las intoxicaciones estomacales y asegurando además la perfecta asimilación de los alimentos, de la cual depende una buena digestión. De venta en todas las farmacias. Los médicos recomiendan la Magnesia Bisurada.

HACE 50 AÑOS

1 Septiembre 1879.

Noticias de Madrid

Algunos periódicos suponen que el jefe del partido conservador no es favorable al enlace regio.

Escribe *La Correspondencia de España*: «Los que tal dicen ignoran en absoluto cómo piensa sobre ese importante asunto el señor Cánovas del Castillo.»

Vida extranjera

Berlín.—Se ha designado a los generales Skobelet y Manteufeld para presenciar las maniobras que deben tener lugar en Francia.

Existe cierta actitud agresiva con respecto a Rusia.

El general Manteufeld saldrá hoy hacia Varsovia para entrevistarse con el Zar.

Dicho militar realiza siempre misiones confidenciales cuando los Emperadores no pueden conferenciar personalmente.

Notas valencianas

La empresa del tranvía a conceder al público una rebaja en el precio de los billetes para el interior, pues desde hoy 1 de Septiembre, en vez de los doce céntimos que hasta ahora costaban, sólo se pagarán diez céntimos de peseta, rebaja que facilitará mucho el pago, pues se ajustará el precio a la moneda más corriente.

—En el Jardín Botánico hay disponibles pies de níspero, Catalpa, Melia, Plátano, Sofora, etc., etc., los cuales se darán gratis. Los pedidos se harán antes de 1 de Noviembre.

Nuestras interviús

Hablando con el señor Salvatella

(*De nuestro servicio exclusivo*)

—Agradezco mucho que ustedes se hayan acordado de mí; pero creo que mis manifestaciones no tienen ningún interés. ¡Si yo tengo escasa personalidad en política y mucho menos en el teatro!—dice modestamente.

Estamos hablando en el despacho de don Joaquín Salvatella. Por todos los estantes libros y más libros de Derecho. Antes de nada, salta a la vista el interesante aspecto del abogado que se gana su vida trabajando en la profesión.

—¡Vamos a ver, don Joaquín! ¡Cuéntenos algo de su vida.

—Accederé a sus deseos, aunque repito que no creo que mis manifestaciones tengan interés. Nací en Barcelona en el año 1881. Omitiré todos los años anteriores a la Universidad. Estudié Derecho en la Universidad barcelonesa, y fuí luego pasante del señor Vallés y Ribot.

—¿Se afilió usted en seguida a algún partido?

—Al partido federal.

—¿Pero usted, tengo entendido que empezó muy joven a batallar en la política.

—En efecto. No dejaba de asistir a mitines y reuniones en los que pronunció algunos discursos que se caracterizaban por una oratoria muy fogosa.

—¿Cuándo fué usted elegido diputado por primera vez?

—En el año 1905. Por cierto que no tenía aún la edad reglamentaria y el Congreso hizo conmigo una excepción. Me eligieron por el distrito de Figueras, siendo reelegido en 1907 y posteriormente algunas veces más.

—¿Qué me dice usted de la Solidaridad Catalana?

—Que he sido uno de sus más ardientes defensores.

—¿Hasta cuándo estuvo usted en Barcelona?

—Hasta la muerte de Vallés y Ribot en que trasladé mi residencia a Madrid, ingresando entonces en la rama del partido liberal dirigida por Romanones.

—¿Cuándo formó usted parte de los Consejos de la Corona?

—En 1918 y 1922 en que fuí nombrado ministro de Instrucción pública.

—¿Qué tiene usted que decirme de su actuación anterior?

—Respecto de eso, sólo le diré que tengo la conciencia tranquila y creo que he procedido honradamente.

—¿Qué me dice usted de la situación política presente?

—Que como mis ideales se apartan por completo del régimen actual no pienso intentar actuar en los momentos presentes y no quiero ser insincero.

—¿Qué piensa usted del proyecto de Constitución?

—Pues creo sinceramente que la actual discusión del proyecto es una pérdida de tiempo. Está discutiéndose sobre una cosa que a mi modo de ver no hacía falta. La Constitución del 76 no estorbaba para nada la vida política española. De este modo se abre un peligroso período constituyente.

—¿Entonces usted cree que la solución podía estar en el antiguo régimen?

—Mire. Le diré que en realidad no ha habido tal régimen. Cuando se habla del fracaso del régimen democrático en España, no se piensa que en realidad no ha habido tal democracia. No se puede por tanto decir que la democracia es un sistema fracasado. Aquellos países donde realmente se ha arraigado, como en Francia, se van defendiendo de las dificultades de estos tiempos.

—Pasando a otro tema. ¿Cómo ha sido el hacer esa incursión en el teatro?

—Fué una mera casualidad. Una cosa episódica sin importancia. Unos paisanos míos me hablaron del éxito obtenido en París por la traducción que de la obra de Mary Dugan hizo un abogado y me animaron a hacer una cosa semejante.

—Pues no puede usted quejarse del éxito.

—Sí, estoy satisfecho del público. Los críticos me trataron todos con mucha benignidad, acaso debido a la consideración personal.

—¿Y de aquellos rumores que corrieron?

—Fantasías de la gente. Se dijo que yo quería escribir para el teatro con el fin de representar un drama personal mío y una comedia mía. También se dijo que yo iba a actuar de empresario del teatro Infanta Beatriz. No hay tal cosa. Fué una proposición que recibí y que sencillamente no acepté.

—¿Entonces no piensa usted seguir escribiendo para el teatro?

—Probablemente no escribiré más, puese ese camino no es el mío. La política, sí.

—¿Y de otras aficiones?

—Pues como estoy obligado a trabajar para ganarme la vida y la de mi familia, no tengo tiempo para otra cosa más que para el trabajo del bufete.

Nos despedimos del señor Salvatella, el cual vuelve a excusarse modestamente de que sus manifestaciones tienen escaso interés.

SPES

ACEITE HIGADO BACALAO PURISIMO DEL Dr. GREUS
Farmacia plaza Santa Catalina, 4

Valencia

Fué visitado ayer el gobernador por una comisión de productores y exportadores de vinos para que se deje sin efecto la implantación del real decreto-ley de 26 de Julio último, respecto a la prohibición de exportarse vinos tipo «Málaga» y «Tarragona».

El señor Hernández Malillos anuló con carácter general el concurso de arriendo de la cobranza de cierto gravamen sobre el arroz cáscara, fundándose en que así convenía a los intereses del Consorcio Arrocero.

Y como hablamos de arroces, hemos de consignar que ha dado principio la siega de esta gramínea en distintos pueblos de la provincia, por cierto que según noticias, en la metrópoli arrocera, Sueca, no queda ni un solo grano en las andanas, hecho grato que desde hacía cinco años que no se había realizado.

Se notó ayer algún movimiento de cazadores que se disponían a trasladarse a diversos puntos para cazar a las perdices el primer día que puede realizarse, ya que hoy se levanta la veda para dicha caza y parece que existe en abundancia.

Desde luego la temperatura no les será propicia, porque el calor sigue creciendo al extremo de haber retrocedido a los días más calurosos de la temporada. El barómetro sufrió una pequeña depresión, quedando a 759 milímetros, y la humedad relativa apenas llegó a los 57 grados.

La temperatura fué de 21 en la madrugada, 23 a las ocho y a la una de la tarde de 34 grados al sol y 30 a la sombra.

—CLASES PASIVAS.—Casa Contreras: Don Juan de Austria, 17, entresuelo.

—El Consorcio Arrocero, en una nota de gerencia da el consejo a los agricultores, que a continuación insertamos:

«Sólo advertimos un peligro que puede malograr tan halagüeñas esperanzas y éste consiste en que una irreflexiva ambición fundamentada en erróneas y tendenciosas informaciones, lleve a los agricultores a forzar los precios con exigencias exageradas rebasando las posibilidades de adquisición en relación con las cotizaciones que el arroz de la cosecha nueva alcance en los mercados consumidores, actuación que obstaculizando las transacciones y paralizando la exportación, podría, no obstante la actuación del Consorcio, convertir en fracaso el éxito de la futura campaña.»

Estimamos que el Consorcio debe mantenerse lo más alejado posible de consejos que los interesados no sabemos hayan solicitado y que por esto mismo podía no parecer suficientemente ecuánime. Estimamos que lo que el Consorcio puede y debe hacer es dar precios de cotización de arroces cáscara y blanco en Italia, Egipto, Estados Unidos (especialmente de la zona de California), y Brasil, y del precio del blanco en Inglaterra, Estados Unidos, Buenos Aires, Cuba, etcétera, y los interesados ya sabrán el provecho que de estos datos puede lograrse.

Los precios de las transacciones que nos facilita el Consorcio no coinciden con los que ya da por generalizados y para que pueda servir de orientación podemos hacer constar que arroz viejo de semilla excelente se ha ofrecido en Sueca para el molino alcanzando el precio de 35 pesetas por 100 kilogramos.

El Consorcio ha de estimular la vida comercial del arroz, pero no intentando actuaciones directivas ajenas a su esfera y que podría producir el desvío hacia el organismo que se deja sentir en el sector agrícola y que llevó al industrial a desinteresarse.

—Hemos tenido el gusto de saludar en Valencia al famoso tenor dianense Antonio Cortis, que procedente de Denia, donde ha pasado el verano, ha venido a Valencia para embarcar con dirección a Chicago (Estados Unidos), donde actuará la próxima temporada de invierno en el importante teatro Nacional de aquella capital.

Nos ha dicho el gran divo que durante su estancia en Valencia ha contratado con Vita, S. A., calle de Pascual y Genís, 26, de esta plaza, una moderna instalación de riegos para sus posesiones de Denia. Dicha instalación la compone un motor Diesel Modaag de 14/16 caballos de potencia y bomba centrífuga capaz de elevar 60.000 litros por hora a 25 metros de elevación total. Por cierto que con ésta son doce las instalaciones de Diesel que Vita, S. A. ha realizado en el término municipal de Denia. Nuestra enhorabuena al tenor y a Vita por sus respectivos triunfos.

—La acreditada modista Vicenta Farinós, de la calle del Primado Reig, núm. 4, segundo (antes Avellanas), ha salido para París, proponiéndose visitar las más importantes playas de la costa francesa.

—En la *Gaceta* se han publicado las estadísticas de los presupuestos municipales españoles, correspondientes a 1928.

Vemos en ellas detalles de gran interés.

La suma de todos los presupuestos fué de 734 millones los ingresos y 730 los gastos.

El grupo de Municipios con más de 100.000 almas (Barcelona, Granada, Madrid, Málaga, Murcia, Sevilla, Valencia y Zaragoza), absorven un 35 por 100 del total.

La carga presupuestaria que pesa sobre los ciudadanos es como sigue:

Barcelona, 148 pesetas por habitante; Madrid, 117; Sevilla, 82; Valencia, 81; Málaga y Zaragoza, 67.

El detalle nos interesa comparando Valencia con Madrid y Barcelona, pero nos limitamos a reseñarlo.

—«INSTALACIONES CITI».

Entre otros nuevos contratos hechos «CITI», Centro Técnico Industrial Ibérico, Pascual y Genís, 18, Valencia, figura el siguiente:

COMPRADORES: Señores Ortiz, Lleches, Gilabert y Torres, de Gandía (Valencia), y don Juan Bautista Ferrá Noguera, de Jalón (Alicante).

MAQUINARIA: Los primeros, motor a gasolina de 4/4'5 HP. y bomba centrífuga para elevación de 1.200 litros por minuto a 6 metros de altura, y el último, motor a gasolina de 2/2'25 HP. y bomba centrífuga para elevación de 155 litros por minuto a 14 metros de altura.

DESTINO: El primero para riegos y el segundo para uso doméstico.

—Según esperábamos, nuestro suelto de ayer referente a los cuatro grandes problemas de Valencia, ha producido los efectos deseados.

El marqués de Sotelo nos habló ayer de ello, con el entusiasmo que siente para todo cuanto significa acrecentamiento de nuestros intereses, y más cuando como ahora sucede, no es sólo interés de Valencia, sino de España.

Los cuatro problemas, tienen además características especiales, merced a las cuales, su solución no significa sacrificio económico de ningún género, ni para el Estado que lo conceda, ni para los organismos que lo promuevan, ni para las Compañías que les den realidad. Se trata simplemente de anticipos debidamente compensados, y cuyo reintegro está plenamente garantizado con la riqueza existente y sin contar con la que ha de ser creada. Para la Pista, pide la Compañía concesionaria 75 millones de pesetas en 25 años, a razón de tres; el Estado, que no concedía más que cincuenta millones, se ha mostrado propicio a llegar a los 75, pero tomando una participación en la plus valía de los terrenos comprendidos en la faja de 25 metros cuya expropiación autorice en cada lado de la Pista. Con ello compensa los tres millones, que de ese modo, son anticipo reintegrable en un plazo indudablemente inferior al de los 25 años o sea que comenzará a resarcirse del capital antes de haber completado su desembolso. Respecto del puerto, en ningún otro de España tiene tanta justificación el dinero que se le destine, puesto que el de Valencia es el primero en sus cifras de exportación, y el segundo en la importanción. Cuanto por él se haga repercute en la economía nacional, dada la gran riqueza que ha de servir, y que no puede salir por ningún otro puerto; diariamente hay servicio para todos los puntos del globo; servicio que existe, no porque vengan los barcos en plan de turismo, sino por las circunstancias que habitualmente determinan esta cuantía del tráfico; población numerosa, aprovisionamiento de nuestra industria y riqueza exportativa, gracias a la cual, los barcos tienen la seguridad de encontrar en nuestro puerto colocación para su flete.

En cuanto a la línea de circunvalación para el tráfico ferroviario para quitarnos el cinturón férreo que nos aprisiona, suprimir los pasos a nivel, prolongación hasta el mar la Avenida de Victoria Eugenia, etc., etc., ni el Estado ha de sufrir perjuicio, ni es capital muerto el que las Compañías inviertan en realizar la mejora.

El Estado quedaría propietario de los terrenos dejados libres por las vías, sin más obligación que vender al Ayuntamiento, por el precio que en su día costaron, los terrenos que éste necesite para las calles. Las Compañías se reintegrarían del capital desembolsado, con el recargo del billetaje y facturaciones durante un plazo de veinte años y en una proporción que los estudios posteriores determinarán si cabe dentro del 5 por 100.

Añadamos como nota informativa, que en el anteproyecto formulado y entregado a la Compañía por el Ayuntamiento, se fija como puntos posibles para emplazar la estación única, subterránea por supuesto, el actual, la plaza de Castelar, o la plaza de la Reina. Subterránea y electrificada.

La vía de ancho internacional hasta Játiva significa un gasto cuya compensación queda demostrada examinando el alza constante de la recaudación por transporte de mercancías, y la tendencia del comercio a utilizar para la exportación el ferrocarril, mejor que los medios marítimos. El transporte bien acondicionado permitiría servir mediante el ferrocarril casi todos los mercados europeos, y ello reportaría a las Compañías españolas un ingreso cuya cuantía se podrá establecer, cuando se vislumbre en el horizonte un límite a nuestro progreso agrario. Pero esto aparte, el hecho de que el trozo Játiva-Castellón es la línea europea que rinde ingresos mayores, debería bastar para atender unas aspiraciones encaminadas a defender su riqueza, y aliviarla de gastos innecesarios.

Pero todo esto podrá ser realidad si llevamos al ánimo del Gobierno la convicción de utilidad que cada valenciano siente.

Si no nos limitamos a entregarle una relación indocumentada: si demostramos palpablemente que la propuesta es factible.

En una palabra: que no tenga el Gobierno necesidad de hacer descubrimientos; que le demos hecho cuanto es de nuestro deber dejar hecho.

—Procedentes de las Exposiciones de Barcelona y Sevilla y del extranjero han regresado el doctor don Jesús Marín y señora, quedando abierta su consulta de enfermedades nerviosas.

—Durante los días del 2 al 8 del corriente se celebrará en Barcelona el II Congreso Nacional de la Sastrería Española, habiendo inscritos 64 congresistas de Valencia, los que saldrán hoy, en el tren de las 9'40 de la mañana.

Aparte de las sesiones del Congreso, que tendrán lugar en el Palacio de Proyecciones de la Exposición, serán obsequiados los que al mismo asistan con una excursión a Montserrat, un banquete de gala, una función teatral, un baile en honor de las señoras de los congresistas y una visita a las fábricas de paños de Sabadell y Tarrasa, donde serán también obsequiados por los fabricantes de pañería.

La Sociedad de Maestros Sastres de nuestra ciudad ha nombrado delegado a don Mariano Pardo, asistiendo del mismo modo don Emilio Hoyos, para que la representen en el indicado Certamen.

—PATHE-BABY.—Revelado esmeradísimo de películas en 24 horas. El primer revelado racional. CASA CRUMIERE.

—Para mañana lunes se espera que llegue al puerto un barco americano que cargará cebolla con destino a los Estados Unidos.

Con este motivo, la cebolla que el viernes se compraba en la huerta a tres reales arroba, se pagó ayer a 1'20 pesetas, y la animación de operaciones fué muy considerable.

—FARMACIA DE LA MORERA. ABIERTA TODAS LAS NOCHES.

—Para los Juegos Florales de la Corona de Aragón ha concedido premio la Diputación Provincial de Castellón señalando el siguiente tema: «Estudio histórico de las regiones y mancomunidades provinciales, especialmente de Valencia.»

El premio consiste en un objeto de arte.

—La Banda Municipal de música interpretará hoy, a las seis, en los Jardines del Real, el siguiente programa:

Primera parte: «General Pershing», marcha americana; Vandersloot; «Las hijas del Zebedeo», carceleras, Chapí; «El festín de Baltasar», poema sinfónico, Giner.

Segunda parte: «Peer Gynt», prinema suite: I) Le matin. II) La mort d'Ase. III) La danse d'Anitra. IV) Dans la halle du roi de montagne, Grieg.

Tercera parte: «Gran marcha de las antorchas núm. 3», Meyerbeer; «Rienzi», obertura, Wagner.

—Telegramas detenidos:

Aurorita Rubio, Gibraltar, 13; Matoses; Eliscolo; Francisco Gómez, Mayor, 21.

¡MADRES!

La antigua y acreditada DENTICINA VIUDA DE DON PABLO FERNANDEZ IZQUIERDO cura a los niños todos los transtornos de la dentición. *Caja con 18 papeles, 150 pesetas.*

Para los que sufren del estómago **ELIXIR GREZ**
El mejor prerpado digestivo del mundo

Mortuoria

Ha fallecido en Paterna nuestro distinguido amigo don Francisco Salvador Calatrava, personaje que gozaba de grandes prestigios en dicha villa, porque a ella había dedicado buena parte de su actividad y entusiasmos.

El señor Salvador Calatrava prestó grandes servicios en aquel período sindicalista que tantas perturbaciones produjo en España, consiguiendo que pudieran reprimirse en Paterna los excesos que cometían en otros sitios los afiliados a aquel movimiento.

Su valiente campaña le captó grandes simpatías entre los elementos de orden, y en Paterna fué durante muchos años el alma de aquella villa, debiéndose a sus iniciativas muchas de las reformas realizados, que inició y llevó a cabo siendo alcalde, y mereciendo también el afecto del elemento militar.

Desempeñó después otros cargos, entre ellos el de diputado provincial, que ejerció también con gran competencia. Desde hace algunos años se hallaba muy delicado de salud, pero aún le quedaban energías para defender todo cuanto se relacionaba con Paterna, y algunos de nuestros lectores aún recordarán varios artículos suyos publicados en LAS PROVINCIAS, defendiendo la creación de nuevas escuelas y otras mejoras.

Su muerte habrá producido en Paterna hondo desconsuelo, y en esta casa también, donde se le estimaba muy de veras.

Descanse en paz y reciban su desconsolada esposa doña María Moros Agües e hijos don Roberto, Gerardo y Rafael, nuestro más sentido pésame.

—En la ciudad de Sueca pasó a mejor vida, fortalecida con los Santos Sacramentos, la señora doña Josefa Vidal Ferrandó, viuda de García, que unía a sus cualidades de excelente y cariñosa madre, virtudes múltiples de las que enaltecen y captan prestigios a una mujer. Retirada al hogar doméstico desde la muerte de su esposo, se dedicó por entero al cuidado de sus hijos, en los que logró reflejar sus beneméritas cualidades.

Descanse en paz y reciban sus apenados hijos doña Josefa, don José, doña María, doña Francisca, doña Antonia y don Vicente, hijos políticos, hermano, hermano político, nietos y sobrinos, nuestras cordiales condolencias.

Militares

Se encuentra ligeramente indispuesto el capitán general señor Pin Ruano. Por este motivo no asiste a su despacho oficial.

Hacemos votos por su pronto restablecimiento.

—Debidamente autorizado se ausenta de la plaza el auditor de Ejército de esta región don Francisco Mares Armengol, haciéndose cargo de su cometido el auditor de brigada don Ricardo Ferrer Barbero, a quien por ordenanza le corresponde.

—El día 4 se verificarán en Paterna pruebas eliminatorias de jefes, oficiales y clases de tropa que deseen asistir al concurso internacional de tiro en Barcelona.

—El soldado del regimiento de Infantería de Almansa número 18, Matías Nieto Suarez, con licencia por enfermo en esta plaza, se presentará en el primer negociado del Gobierno militar en día hábil, de 10 a 13 horas, para enterarle de un asunto de su incumbencia.

—José Fernando, piloto aviador, Escuadrilla del Sahara (Río de Oro), solicita por nuestro conducto madrina de guerra.

—Se interesa la presentación en el Gobierno militar de esta plaza del capitán de Artillería, en situación de supernumerario sin sueldo, don Ismael Warleta.

Crónica teatral

También el de la Princesa...

El «veterano» coliseo de la calle del Rey Don Jaime, de tan brillante historia, se prepara este año a continuarla, y su empresario don Luis Ramírez, de cuya experiencia en el negocio no hemos de hablar, se dispone a acometer la actual temporada con bríos extraordinarios.

Por de pronto no se ha quedado atrás en lo de las reformas; sobre cumplir todas las prevenciones referentes al telón metálico y a alumbrado, está realizando las demás operaciones de limpieza y ornato necesarias, entre ellas la sustitución por marmolinas del piso, de los vestíbulos, amén de otras reformas igualmente prácticas. El teatro quedará realmente bello y cómodo.

Y en cuanto a la campaña artística bastará decir que el próximo día 4 de Octubre será la inauguración de la temporada con una compañía de las llamadas de tronío: nada menos que la de comedia de Soler-Mari, en la que figura como primera actriz la señorita López Lagar, y la mayoría de los elementos de la disuelta compañía de Lara, de Madrid.

Hemos de confiar que con tantos alicientes la campaña próxima sea para la Princesa y su simpático empresario señor Ramírez, una en la que cobren prestigios y dinero...

APOLO

Debut de la compañía negra de Luis Douglas

El teatro de Apolo se vió ayer lleno de una concurrencia deseosa de aplaudir la compañía negra de Douglas que en su breve estancia del año pasado tan contento dejó al público. Es un número de variétés original y extraño, en donde las danzas negras, estilizadas muchas veces por un sabor parisino, se suceden alternando con cantos de cuplets, y hasta coros. Ello es dislocado, nuevo y siempre lleno de detalles que sorprenden por su imprevista presentación.

Si los bailes y trucos escénicos resultan interesantes, acaso más interesante es la orquesta de negros que realiza de modo perfecto las más endiabladas combinaciones de sones y ritmos, dando una curiosa y fuerte sensación de novedad, a la vez que de maestría en la ejecución y en el estilo.

Entre las artistas se distinguieron considerablemente Luisa Wagner y Marion Cooll. Cantan de modo extraño, o danzan con músculos eléctricos y el efecto es bien original.

Luis Douglas, con sus bailes frenéticos y su gracia peculiar (dicen que fué el maestro de Josefina Baker), se conquistó los aplausos del auditorio desde los primeros instantes. Y no menos aplausos tuvo Strappes Jones, así como los demás artistas.

El público no cesó de otorgar sus ovaciones a los extraños artistas negros, verdaderamente notables en su género, así como a la especialísima orquesta del Jazz, que estuvo verdaderamente notable en la ejecución de los difíciles ritmos.

La presentación vistosa y de lujo, contribuyó a tener despierta constantemente la atención del auditorio.

Servicio aeropostal internacional

La Dirección general de Comunicaciones ha aceptado la oferta formulada por la «Compagnie generale aeropostale» para el transporte de la correspondencia destinada a Francia, Argelia, Africa occidental francesa y América del Sur, utilizando a tal efecto las líneas siguientes:

Madrid-París, con escalas en Biarritz y Burdeos, salidas los viernes a las 7'30.

Toulouse y Marsella a Perpignan-Casablanca, salidas diarias a las 5'30 y 4'30 respectivamente, y escalas en Barcelona, Alicante y Rabat.

Marsella-Argel, salidas los jueves y sábados, a las 6'30.

Francia-Africa occidental francesa-América del Sur. Servicio semanal con salidas los domingos por la mañana de Toulouse y escalas en San Luis y Dakar, adonde llega el lunes por la noche. Desde este punto a Natal el transporte se realiza en buques especiales llegando los sábados por la noche y saliendo en avión para Río Janeiro, Montevideo y Buenos Aires, adonde llega el lunes por la noche, siendo ocho el número de días invertidos en el recorrido.

La correspondencia que haya de ser conducida por los expresados servicios, habrá de ser reintegrada — además del franqueo correspondiente—con los sobreportes siguientes:

1.º Europa (vía Madrid-París); Francia, por cada 20 gramos o fracción y por unidad de giros y tarjeta postal, 0'50 pesetas; Inglaterra, 0'75; Checoeslovaquia, 0'75; Hungría, Polonia y Yugoeslavia, una peseta; Bulgaria, Rumanía y Turquía, 1'25 pesetas; Alemania, Bélgica, Francia, Inglaterra, Holanda, Sarre y Suiza (vía Alicante o Barcelona-Toulouse), 0'50 pesetas.

2.º Zona francesa de Marruecos, 0'50.

3.º Argelia, 0'50 pesetas.

4.º Africa occidental francesa, 1'25 pesetas.

5.º América del Sur, por cada cinco gramos o fracción y por unidad de giros y tarjeta postal, Brasil, 2 pesetas; Argentina, Chile, Paraguay y Uruguay, 2'50 pesetas.

Los aviones de la línea de América del Sur enlazan en Buenos Aires con los de Asunción y Santiago de Chile.

Se previene al público que como queda expuesto la salida por vía aérea de la correspondencia desde Madrid, se efectúa únicamente los viernes. Los demás días puede ser cursada por las líneas que parten de Francia, disminuyendo el sobreporte en 0'50 pesetas.

Noticias teatrales

APOLO.—La compañía de negros que dirige el formidable artista Luis Douglas, que con tan enorme éxito debutó anoche, actuará hoy domingo en dos funciones: a las 6'30 tarde y 10'30 noche, representando la revista en dos actos, «Louisiana», espectáculo altamente artístico y original.

Mañana lunes, a las 6'30 tarde y 10'30 noche, dos grandes funciones por este original espectáculo, y hoy, a las horas de costumbre, se despachará en contaduría para las mismas.

—

PLAZA DE TOROS.—Mañana lunes presentación de la compañía Ibáñez Plá-Garrido, en la que figuran, entre otros valiosos elementos, los prestigiosos artistas Carlota Plá y Miguel Ibáñez.

Para debut se ha escogido el graciosísimo juguete de Muñoz Seca y Pérez Fernández, «La Caraba», del cual hace una verdadera creación esta compañía.

Dada la economía de los precios y el excelente conjunto que ofrece esta formación, auguramos grandes entradas.

Subasta

El día 4 de los corrientes, a las cuatro de la tarde, se procederá a la segunda subasta de los bocoyes, mármol y maderas embargadas a don Florencio Bolás.

El acto se verificará en el domicilio del depositario don Primitivo Collado, calle de Cuarte, número 36, bajo. Si tampoco hubiera postor quedarán dichos efectos en subasta libre durante los días 5, 6 y 7 del mismo mes, conforme el artículo 101 de la Instrucción.

Valencia 1 de Septiembre de 1929. —El agente ejecutivo, *Rafael Peris.*

BOXEO

PLAZA DE TOROS

DECEPCIONO EL COMBATE ANTONIO DE LA MATA-SCOTTI.—INO DERROTO POR PUNTOS A ROMANO DE CANEVA

Con un verdadero llenazo se celebró anoche la anunciada velada de boxeo, con los siguientes resultados:

Primer combate, a cuatro rounds entre Durán contra Martínez Ramos.

En el primer asalto cayó Martínez Ramos, claramente tocado; al levantarse siguió Durán pegándole, mientras Martínez, groggy, no oponía resistencia. El árbitro suspendió el match por falta de combatividad de Martínez Ramos. El árbitro señor Barber se equivocó lamentablemente en su decisión. Había que esperar más rounds.

Segundo combate, entre Fabra II contra Félix Gómez, a seis asaltos de tres minutos.

Fué una lucha fea y sin interés. No vimos boxeo y sí una lucha encarnizada, propia del boxeador neolítico. El público se rió bastante, lo cual no es poco en estos tiempos. Se aplaudió la buena voluntad y la sinceridad del «combate». Venceder Gómez por puntos. Arbitro, señor Díaz.

Tercer combate, entre Bella y Primo Rubió, a seis rounds de tres minutos.

Excelente combate, por ambas partes llevado a tren rápido.

El madrileño, en el cuerpo a cuerpo, logró defenderse bien, colocando su izquierda, que es la que maneja mejor, pero a distancia; fué desbordado por Rubio, por su rapidez y mayor contundencia en los golpes.

En el quinto asalto se anotó gran ventaja Bella, notándose en Rubio agotamiento. Fué amonestado el madrileño por golpear con la cabeza. En el último asalto se recuperó Rubio, llevándose la decisión justamente, pero por poco margen. Arbitró señor Abad, amateur.

Cuarto combate, entre los pesos fuertes Antonio de la Mata y Scotti, italiano, a diez rounds de tres minutos.

El combate de los «diplodocus» había despertado expectación, que no se vió satisfecha. Hubo carne, muchos kilos, pero apenas boxeo.

Scotti, que es un luchador de grecorromana más que boxeador, nos decepcionó. Pese a su mayor corpulencia no demostró que era capaz de tragarse a la Mata, y si éste hubiera estado menos prudente le hubiera durado poco, pues en los 98 kilos entraba un 50 por 100 de grasa. Fué un combate hasta grotesco, que el público protestó ruidosamente. La Mata debió boxearle a media distancia, castigándole el estómago.

Antonio de la Mata ha hecho muy pocos progresos. Estuvo anoche indeciso, miedoso; estuvo en un combate que era suyo y que no ofrecía nada de particular.

Fué declarado vencedor La Mata. La mejor decisión hubiera sido un match nulo... porque nulo fué el combate y carente de interés y de las más elementales nociones de boxeo.

El público quería pesos pesados, y pesados tuvimos. Y tan pesados.

Arbitró Díaz, que acabó deshecho.

Quinto combate, entre Romano de Caneva e Ino Pérez, a diez rounds de tres minutos.

Pero este combate nos desquitó ampliamente del mal sabor de boca del anterior. Buena boxe, excelente escuela, rapidez, ligereza, pelea a distancia, precisión en los golpes, nobleza en los boxeadores y dos púgiles frente a frente de estimable valor.

Ino Pérez, el boxeador que más nos gusta del triunvirato Ros-Alós-Ino, hizo anoche un gran combate. Impuso su táctica de la media distancia frente a un hombre como el italiano que en el cuerpo a cuerpo le era superior. Y además Ino hizo llegar con precisión matemática, en cerrada táctica de uno-dos a la cara, soberbios golpes. Golpes que nos demostraron que el madrileño tiene un merengue en cada puño. De no ser así no nos explicamos cómo pudo llegar Caneva al límite a pesar de terrible castigo que llevaba. Su cara acusó todos los golpes lanzados por Ino, y no pocas veces, al ver lanzado a Caneva contra las cuerdas—disparado debiéramos decir,—esperábamos la caída. Pero inútilmente, porque resistió los diez asaltos.

Pero hizo algo más que resistir. El italiano, poseedor de buen boxeo, atacó no pocas veces con éxito, y en el cuerpo a cuerpo se anotó manifiesta ventaja, aunque no la suficiente para contrarrestar la que en el curso del combate fué anotándose al contrario.

Ya hemos dicho que fué un buen combate. Los dos gustaron al público y se les aplaudió con frecuencia, como asimismo el fallo declarando vencedor a Ino.

Arbitró el combate el señor Moral.

S.

Desde Carrícola

IMPRESIONES DE UN VIAJE

Hay que recorrer el valle de Albaida en estos días calurosos de Agosto. Al decir de los habitantes el verano se limita a ofrecer su temperatura tan solo este mes: el sol calcina las rojas tierras de labor. Los blancos tapiales reflejan hasta cegar. El suelo no puede más y se agrieta. Cada piedra es una brasa. La tierra parece entonces confundirse con las sedientas de la Mancha. Pero de todos los pueblos que asientan sus reales en la cornisa del valle, ninguno tan diáfano, tan luminoso, tan sugestivo y tan bello como Carrícola. Sin el abolengo de Montaverner, sin la fama de Otos y Adzaneta, que gozan de condiciones inmejorables de salubridad; sin el renombre de Beniatjar, enclavado en la base del gran pico de Benicadell; sin la industria y comercio de Ollería y Benigánim, Carrícola ofrece al caminante un atractivo espectáculo lleno de las mayores exquisiteces y feminidades.

Su hermosura limpia y clara convida al reposo y al ensueño. En los días estivales, su recinto diminuto, bruñido como de cristal, tendido a lo largo de la frondosa montaña del Castillo, es un paraíso, un mundo orquizado donde la vida purificada triunfa en su máxima intensidad.

Antes de llegar, la belleza del paisaje que se divisa hace vibrar líricamente las cuerdas del alma. La carretera que viniendo de Adzaneta cruza el espeso bosque de las «Canteras», colgada como de la falda del monte, presenta mágicas perspectivas que tienen como altura la montaña, y en el fondo la fresca brisa del mar y de las hermosas huertas que le rodean. Para construirla fué necesario socavar las entrañas de la roca, y así, siguiendo las sinuosidades de la línea montañosa, uniéronse con lazo fuerte de progreso esas dos importantes poblaciones. Sus fuentes de agua cristalina, de condiciones medicinales inmejorables, entre las que se distingue la de Gargalo, verdadero chorro de salud y riqueza; la hospitalidad bien entendida de los humildes labradores que incansables dan al veraneante facilísimas sumas, hacen que el hombre, en colaboración con la naturaleza, pudieran llevar a cabo este maravilloso rincón veraniego. Carrícola, desde antaño conocido y cada vez más atrayente a la visita de personas necesitadas y núcleos de veraneantes.

Para contemplar la maravilla del dilatado panorama, allí donde la brisa extiende su acción sobre las copas de los pinos y la vida se siente más propia, surgieron chalets que invadieron el monte, apareciendo año tras año nuevos elementos veraneantes y dieron, ante la grandeza del panorama, la sensación de que este bello rincón del valle, variado y pintoresco, es saludable y debe ser visitado para guardar el grato recuerdo del que vió y sintió extático el aire de tan luminosa villa.

M. RUIZ

Cartelera de espectáculos

Gran Teatro
Local el más ventilado
3'30 tarde:
Enciclopedia Pathé n.º 43
Del natural
GRAN SUCESO de la primera y segunda jornada de la novela francesa,
EL CAPITAN SANSON
Amor y aventura, emocionantes luchas entre submarinos y barcos piratas
10 noche:
Hay amigos fusilables
Asunto cómico
Enciclopedia Pathé n.º 43
Ultimo día de la primera y segunda jornada de la colosal película,
EL CAPITAN SANSON
Mañana: Estreno de la tercera y cuarta jornadas, final de la sensacional novela francesa,
EL CAPITAN SANSON

COLISEUM
HOY DOMINGO
A las 3'30 tarde y 9'30 noche
Extraordinario programa
REVISTA VERDAGUER
El torbellino de la juventud
La estrella del Olympia
Ardides del amor
MAÑANA LUNES
A las 5 tarde y 9'30 noche
BUTACA, 0'30 :: GENERAL, 0'20
Extraordinario programa
NOTICIARIO FOX
Así es la vida
Comedia dramática por DOROTHY DEVORE
La novela de Tilita
Interesante comedia por LOISE FACENDA
Una graciosa cómica en 2 partes.

LIRICO
Hoy domingo
De 4 tarde a 9 noche
SELECTO PROGRAMA
BUTACA, 0'60 — GENERAL, 0'30
Reportaje Gráfico Verdaguer
Los jinetes rojos
El Valle de los Gigantes
Hombre mecánico
A las 10 noche:
Programa kilométrico
Tres noches de don Juan
El Valle de los Gigantes
¿Por qué mintió Mary?
Hombre mecánico
Mañana lunes: Sensacional programa
TODO ESTRENOS
(Véase anuncio extraordinario.)

CONDAL
De 4'30 tarde a 1 noche
El actor cómico Monty Banks en
¡HAY QUE SONREIR!
Alice Joyce en la preciosa comedia
¿Quiére usted hacerme su esposa?
Revista
Patsy Ruth y David Powell en
¿CUAL ERA SU MARIDO?
Cómica
Lunes: «Bajo el cielo de Montecarlo» y «Amor y sport».

CINEMA SUIZO
Sesiones de 4 tarde a 9 noche
TODO A MEDIAS
por Bebe Daniels
EL SARGENTO MALACARA
por Lon Chaney y Eleanor Boardman
Una aventura por el Conejito Blas
Noche, a las 9'45
Programa kilométrico
UNA NOCHE SERRANA
Por Reginald Denny
TODO A MEDIAS
EL SARGENTO MALACARA
Mañana: «Solteros de verano», por Madge Bellamy.—«¿Chico o chica?», por Carmen Boni.

Apartado de LAS PROVINCIAS 139

PLAZA DE TOROS
Domingo 1.º Septiembre 1929, a las 10'15 noche: Acontecimiento teatral
LA ALSACIANA
Por Conchita Fuster, Luis Moreno y Daniel Benítez
FLOR DEL MONTE
REESTRENO.-Gran éxito en el teatro de la Princesa la pasada temporada.
COLOSAL REPARTO:
Conchita Fuster, Rosario Peris, Luis Moreno, José Sanchis, Daniel Benítez
Mañana lunes, debut de la compañía Ibáñez Plá-Garrido, con el juguete cómico «LA CARABA»

Espectáculos

APOLO.—A las 6'30 tarde y 10'30 noche: Compañía de Negros.—Luisiana.
PLAZA DE TOROS.—A las 10'15 noche: La Alsaciana.—Flor de Monte.
COLISEUM. — Sesiones de cine a las 3'30 tarde y 9'30 noche.
SUIZO.—Sesiones de cine a las 4 tarde y 9 noche.
LIRICO.—Sesiones de cine a las 4 tarde y 10 noche.
GRAN TEATRO.—Sesiones de cine a las 3'30 tarde y 10 noche.

Ministerio de Educación, Cultura y Deporte

«Las Provincias» en Nueva York»

El hombre más rico del mundo

John D. Rockefeller ha cumplido 90 años.

Quiere decir esto que el «old man» («el viejo») de los Estados Unidos, como aquí se le llama familiarmente, ha batido el record a todos sus famosos compatriotas, lo mismo en la tarea de acumular riquezas que en la de acumular años. Comparados con él, Edison, Putman, Hindenburg y hasta Clemenceau, son relativamente jóvenes.

Hubo un tiempo en que el mundo se asombraba de la habilidad de este hombre para acrecentar de día en día su fortuna de manera portentosa. Hoy sigue asombrándose la gente de su extrema habilidad para mantener ágil, fuerte y vigoroso, un organismo que debiera estar rendido al peso del tiempo.

Y es él mismo quien al cumplir en estos días sus noventa años, nos hace conocer su receta de salud.

—Debo exclusivamente el éxito en la prolongación de mi existencia —nos dice—como lo debí en los negocios, a mi calma y tranquilidad en todos los momentos de mi vida. Y por lo que respecta a la muerte no puedo pensar en ella porque no tengo tiempo. Mis horas están siempre ocupadas de la mañana a la noche.

Ejemplo extraordinario de *reposada actividad* que, aunque pueda parecernos paradójico, debiéramos imitar todos.

Cuando Rockefeller cumplió 60 años su fortuna era tan enorme que ya no le preocupó otro pensamiento que el de repartirla, pues la consideraba no como suya, sino como un deposito de la humanidad, del cual él era un simple administrador.

Y dedicó todo su tiempo a deshacerse de sus enormes caudales y a comenzar una existencia nueva, dedicada únicamente a la conservación de su salud y de sus energías.

La fortuna de Rockefeller en aquel momento máximo excedía tal vez de 1.000.000.000 de dólares, que al interés moderado de un 6 por 100 anual le producía sin más quebraderos de cabeza, la fabulosa renta de 60.000.000 de dólares al año, o sea veinte veces la remuneración que percibe el Rey de Inglaterra. De haber seguido en la actividad de los negocios su fortuna pasaría en estos momentos de los tres billones de dólares.

Pero comenzó entonces el reparto de los bienes dedicados a la filantropía y así ha llegado este hombre a desprenderse de 750.000.000 de dólares en favor de sus semejantes, acabando finalmente por entregar a su hijo, en vida, el resto de su fortuna, reservándose una parte relativamente pequeña con la que viene a quedar ni más rico ni más pobre que cualquiera de los infinitos comerciantes acaudalados que se retiran de los negocios con un mediano pasar.

De ahí que no hace mucho, cuando un amigo suyo le celebraba su automóvil, contestase el anciano, con sincera modestia:

—Sí, es un carro muy hermoso. Yo me hubiera conformado con uno más pequeño; pero tengo un hijo buenísimo y se ha empeñado en regalarme éste.

Y el hijo, que adora en su padre, y que sigue en su vida pública y privada las enseñanzas democráticas que de éste recibiera, afirma con orgullo y admiración, que jamás en su larga vida le ha visto disgustado ni contrariado por nada, y que nunca ha escuchado una palabra de reproche o desagradable de sus labios.

La vida privada de John D. Rockefeller, hombre respetuoso y fiel guardador de las enseñanzas religiosas de su madre y profundamente justo y piadoso, pilares en que se basa el secreto de su poder, no puede ser más sencilla y ejemplar.

Su criado lo despierta a las siete de la mañana en todo tiempo y le ayuda a vestirse, llenándole los bolsillos de su saco, uno con monedas nuevas de diez centavos y otro con monedas nuevas de cinco, que son las que reparte, no solamente entre los muchachos, como ya es sabido, sino entre todo el que se encuentra con él durante el día.

A las ocho se desayuna y después lee un capítulo de la Biblia, unas páginas de un libro de oraciones y un periódico. Trabaja entonces una hora con su secretario, contestando correspondencia y enterándose minuciosamente de las fluctuaciones del mercado, como si estuviera en plena actividad en los negocios.

Sale después y juega su indispensable partido de golf, que no dejaría por nada del mundo, habiendo únicamente reducido el recorrido, poco a poco, de 18 hoyos a 9, pues su teoría en esto, como todo, es la de emplear en el juego la energía necesaria, pero nunca más de la debida.

Entre el golf y el almuerzo duerme la primera siesta del día, que le produce un gran descanso, practicando «ese joven esta costumbre de descansar, corporal y espiritualmente, varias veces al día, durante algunos minutos, para volver después con mayor entusiasmo al trabajo físico o mental.

Después de almorzar, da cuotidianamente un largo paseo en automóvil, en que le acompaña siempre algún vecino a quien él recoge en su propia casa al pasar, o el primer transeunte que encuentra al paso y al que invita gentil a dar un paseo, no importa cuál sea su clase o condición, pues una de las máximas de este gran hombre es la de tratar a todos por igual, esperando que, a su vez, como igual le traten todos.

Es un excelente conversador y tiene el don especial de poseer un oído finísimo, pudiendo por esto tomar parte en cuantas conversaciones y discusiones se entablan a su alrededor.

Conserva también, a pesar de los años, una clara voz de barítono y después de comer, por la noche, la ejercita algunas veces en las veladas musicales de órgano y piano que suele celebrar frecuentemente.

No es cierto, como se ha hecho suponer sin fundamento, que este pobre millonario no puede comer y que se halla sometido a una severa abstinencia, y lo que hay en esto de verdad es, sencillamente, que al cumplir los 60 años pesaba 200 libras y creyó prudente en la necesidad de reducir el número de éstas. Se limitó así a comer cuanto quiere y como quiere a la hora de la comida del medio día, haciendo muy ligeros el desayuno y la cena.

John D. Rockefeller es hijo de un médico ambulante que recorría en un coche destartalado los pueblos del este de los Estados Unidos, deteniéndose en los hoteles y fondunchos y colocando, clavados en las vallas y en los árboles de los contornos, los anuncios de su especialidad que atraían a los pacientes de los alrededores. Sus métodos curativos no podían ser más primitivos, pero el alivio que proporcionaban, más que con sus medicinas con su bondad y caridad, era tan seguro, que su nombre se bendecía por donde quiera que pasaba.

Y tal vez fué su espíritu el que, fundiéndose armonioso con el del hijo, puso los cimientos de esa obra admirable que se llama el Instituto Rockefeller.

ELENA DE LA TORRE

Nueva York Agosto 1929.

(Prohibida la reproducción.)

El maestro y el pueblo

¡La carraca, no...!

Lee lo que voy a referirte, lector amable y tenlo por cierto, pues lo transcribo tal como lo he oído a un compañero que me merece entero crédito.

Ocurrió lo siguiente:

Había sido nombrado maestro de un pueblecito, que para hacerle honores callo su nombre, un «pedagogo» a la «dernier». (Me refiero a la indumentaria.)

Soñando con las hazañas que iba a realizar tanto en educación como en «castigos femeninos», había pasado el protagonista de esta epopeya varias noches sin pegar un ojo.

La hija del alcalde... la del juez... la ricachona del pueblo, pasaban por su imaginación. Lanza en ristre: Saturado el cabello de brillantina, americana cruzada ceñida exageradamente, pañuelo blanco de seda, con sus puntas salientes y caídas en el bolsillo de la presunción. Y haciendo juego con el equipo, un pantalón que lleno de garbanzos, sería suficiente para abastecer a una familia durante un año.

En fin, un émulo de Petronio.

Así se presentó el nuevo maestro a tomar posesión de su cargo.

Rudo golpe sufrió su ánimo cuando vió que nadie esperaba a su llegada.

¿Para qué soñó tanto con músicas y recepciones?

¿Para qué se había aprendido el discursito de reglamento, que tantas veces había balbuceado durante el viaje?

Llegó a la Casa Capitular y después de las rúbricas necesarias, salió con el secretario en busca del alcalde, que se pasaba el día charlando con su pollino.

Desde lejos les vió «el dueño del pueblo» (pues así él mismo se llamaba); corrió a su encuentro, y cuando «el educador» alargó su mano, se abalanzó el alcalde sobre él, dándole abrazo tan horripilante, que su respiración quedó cortada por unos segundos:

—¡Bien, maestro, bien!—le decía.

Al pobre maestro lo había descompuesto.

Por eso, en su interior, respondía:

—¡Mal, señor alcalde, mal!

Y tan mal, pues no acabó así la cosa. Llegada la hora de clase, mandó el señor alcalde al alguacil para ordenar al maestro compareciese ante él. Así lo hizo éste.

—Señor maestro, ha llegado la hora de que los rapaces dejen tranquilas a sus madres.

Y al mismo tiempo que el alcalde le hablaba así, le entregó una carraca y prosiguió:

—Tome usted esta carraca, y tocándola de la vuelta al pueblo que a su sonido irán acudiendo los niños. Esta es su obligación. ¡A tocar la carraca, maestro!

El maestro había soportado que le magullasen la espalda, pero ¿tocar la carraca?

—¡No, la carraca, no! ¡La carraca no la toco!

—¿No la toca? Pus... ¡arréglese usted la maleta! ¡Aquí queremos maestro de carraca!

... ...

Y aquel pobre iluso, que no quiso tocar la carraca, tuvo que marchar en cuanto pudo de aquella escuela.

El maestro que le sucedió ¿la tocaría?

Si obedeció al «señor alcalde» es que aún hay maestros que tocan la carraca y «el violón».

TORVIC

Estación Meteorológica

UNIVERSIDAD DE VALENCIA

Observaciones a las ocho del día 31 de Agosto de 1929

Presión barométrica en mm.: 759'6.
Temperatura en grados centígrados: 22'8.
Humedad relativa: 67.
Dirección del viento: O. N. O.
Fuerza del viento: Calma.
Estado del cielo: Despejado.

EN LAS 24 HORAS ANTERIORES

Temperatura máxima al sol: 34'0.
Idem ídem a la sombra: 29'6.
Idem mínima: 20'6.
Lluvia precipitada en mm.: 0'0.
Velocidad del viento en kilómetros: 47.

Aguas de Marmolejo

Temporada: 1.º Sepbre. a 30 Nobre.
Hígado, estómago, riñones, arterioesclerosis, diabetes, artritismo
HOTEL DEL BALNEARIO
Exportación de agua embotellada

La plaza fuerte de Melilla

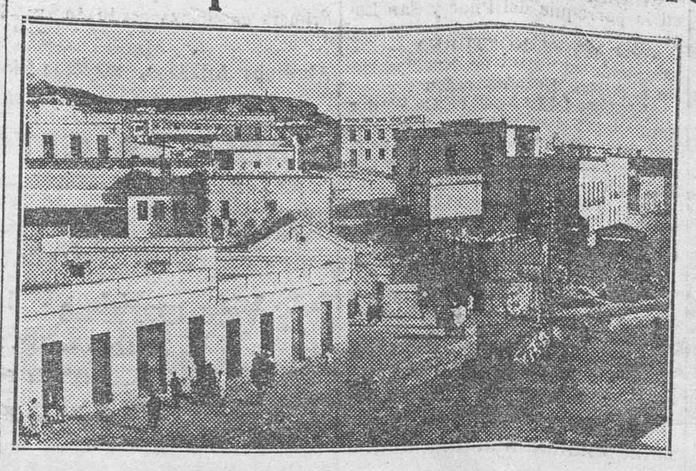

Melilla.—Barrio del Poligono, donde los moros tienen establecidos sus comercios

(Fot. Fustero.)

Durante muchos años ha resultado siniestro para España este nombre; la guerra de Melilla fué la pesadilla de la patria. Al fin llegó la soñada calma—que Dios quiera sea duradera,—y Melilla libre ya de las azarosas inquietudes de las revueltas, seguirá su acelerado engrandecimiento, transformándose en populosa ciudad moderna.

La plaza fuerte de Melilla ocupa una pequeña península, cuyo istmo rocoso que la une al Continente africano mide más de cien metros de longitud por algo menos de anchura y unos treinta de altitud sobre el nivel del mar. El lado Norte del recinto fortificado es inaccesible por sus escarpes elevados. El Este recae al mar; en el Sur está el cilindro llamado de las Cabras, y por Oeste, comunica con las salidas desde el torreón de Santiago. Cercan la plaza las alturas de San Lorenzo, Santiago, San Francisco y Cerro de la Horca. Para defender la plaza se levantaron antiguamente varios recintos y fortificaciones. La primitiva población sufrió mucho con el huracán y terremoto de 1848. La población moderna es hermosa con sus ensanches, puerto y cuantas mejoras y comodidades pueda apetecer una gran urbe; goza actualmente un esplendor muy superior al que gozó en tiempos de Fernando VI, o sea, antes de su decaimiento. Su aspecto actual es alegre y remeda a una ciudad andaluza.

Descartando los barrios viejos de Melilla, recuerdo de antigua ciudad de militar procedencia, vemos crecer y embellecerse la moderna población, cuya urbanización y reformas se dilatan por la vega hacia la playa, habiéndose trazado grandes vías de circunvalación que se pueblan de edificios de gusto moderno, descollando ricos hoteles, jardines, quintas de recreo y casas de lujo, fábricas, comercios, templos, edificios públicos y centros de recreo y de cultura.

El nuevo muelle permite atracar cómodamente de costado a los buques de mayor tonelaje (de pasaje y mercancía), facilitando la más rápida comunicación marítima con todos los puertos de la Península ibérica. Pero es de lamentar que la falta de una buena escollera en el paramento exterior produzca averías de consideración siempre que hay temporal de Levante.

Para terminar, dediquemos un elogio al Ejército español, que tanto hizo siempre en pro de nuestros intereses en Africa.

MARGARITA DEL CASTILLO

(Fotos Fustero.)

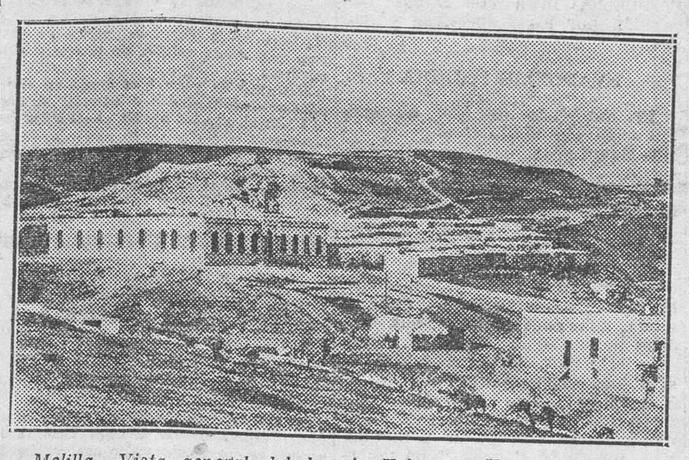

Melilla.—Vista general del barrio Hebreo y Hospital indígena

(Fot. Fustero.)

Aficionados: Mandad vuestros trabajos fotográficos al Laboratorio

"LA VALENCIANA"

R. MURILLO

Mercado, 65 - VALENCIA

La revolución de 1873, vista diez años después

Los destrozos del bombardeo

XI

Este día, 5 de Agosto, fué el último del bombardeo. Toda la noche había durado el fuego, y las bombas y granadas, cayendo y estallando en la obscuridad, sembraban el terror en las pocas familias que aún permanecían en Valencia, sin causar daño directo a los insurrectos, a quienes la fortuna favorecía, pues ni apagaba sus fuegos la artillería de las tropas, faltas de la brillante oficialidad de esta arma, ni apenas causaba baja alguna en sus filas los proyectiles que destruían los edificios.

El cónsul de Italia y decano del cuerpo consular, don Gindo Cialdini, el único que permanecía aún en Valencia, en compañía de su hermano el duque de Gaeta, que el día 27 tuvo la desgracia de perder a su esposa, impresionado por los horrores del bombardeo, y de acuerdo con la comisión permanente de los cónsules, se dirigió al Cabañal, expuso allí el estado de Valencia, e indicó como cuestión humanitaria, ajeno por completo a la política, la conveniencia de que las personas pacíficas se presentasen al general Martínez Campos para pedirle la suspensión del bombardeo.

Acogida con cariño esta idea, corroborada por las noticias, que dió el señor Ferrandis, del estado de la ciudad, se nombró en una reunión celebrada al efecto, una comisión compuesta de los señores Camaña, Gal, Eloy, Ferrandis, Tudela don Arcadio, Llansol, Santamarta, Llorente (don José) y Llorente (don Teodoro), la cual, acompañada de los cónsules de Italia e Inglaterra señores Cialdini y Dart, se dirigió a medio día en busca del cuartel general. Gran rodeo tuvo que dar para llegar a él, y a las seis de la tarde estaba conferenciando en Cuarte con el señor Martínez Campos, hospedado en la casa que posee en aquel pueblo el acreditado abogado don Vicente Tormo, que contribuyó también al buen éxito de la comisión.

El general la recibió con sumo agrado y se hizo presente la conducta del Gobierno y la suya, encareciendo lo mucho que había hecho (y era cierto) para facilitar una avenencia, y la necesidad del bombardeo, por no haber reunido todavía fuerzas suficientes para el ataque de una plaza tan enérgicamente defendida. A pesar de ello, a la primera indicación de los comisionados, y con la esperanza de que éstos podrían obtener de la junta que cesase en su porfiada defensa, mandó suspender el fuego de las baterías. A las siete sonaba el último cañonazo, y Dios quiso que no volviese a sonar el fatal estruendo de la artillería.

Pero las ruinas causadas habían sido ya muchas, aunque en los primeros momentos del bombardeo no fué posible apreciarlas porque todo el mundo temía acercarse al punto donde eran más remarcables, por el considerable número de proyectiles que caían. Terminado el bombardeo se pudo ver todo lo horrible de sus estragos, que aunque muy rápidamente, los reseñaremos en lo que hace referencia a los más importantes.

En la calle de la Parra, número 17, una bomba tiró toda la frontera y casi todos los pisos, dejando la casa hecha un montón de escombros. Un almacén de drogas de la calle de Vera se incendió el miércoles 6, a las dos de la tarde, y a pesar de los esfuerzos de la brigada de bomberos, no fué posible atajar el fuego, de suerte que la casa quedó reducida a cenizas, que aún humeaban el día de la pacificación. Casi a la misma hora se produjo un incendio en la calle de En Colom, que pudo ser dominado. En la calle de Ribalta una bomba se introdujo en el entresuelo, después de haber perforado todas las habitaciones, y reventó, destrozando por completo todo lo que había en la casa; hizo pedazos un balcón y levantó cerca de media vara el piso de la habitación principal. En la casa número 19 de la calle del Hospital, arrancó el estallido de una bomba las puertas-balcones del piso principal y destrozó considerablemente el interior. En la calle de Ensendra penetraron dos proyectiles en una casa, y destrozaron de un modo bastante notable el interior de casi todas las habitaciones. En la gran fábrica de los señores Alpera, Bonet y Compañía, cayó una granada de las llamadas «reales», la cual, perforando la cubierta se introdujo en el segundo piso, y abriendo un gran agujero en la fachada, fué a reventar en medio del camino de la ronda.

En el convento de la Encarnación penetró un proyectil por una ventana de una celda, atravesando un largo corredor y viniendo a parar en la cocina, donde causó algún destrozo. En un edificio de enfrente, en construcción, dos proyectiles destruyeron las obras que se acababan de terminar. En la casa de la señora condesa de Calderón causó bastantes daños una granada, especialmente en la cocina. Una bomba y una granada penetraron en una casa de la calle del Palomar, destrozando las habitaciones interiores y arrancando de su sitio las puertas-balcones de las fachadas. En la calle de la Carda, junto a la posada del Rincón, entró una bomba que, al estallar, desniveló las fronteras. En la calle de Caballeros, en una casa inmediata a la plaza de la Catedral, se introdujo otra bomba que causó bastantes destrozos en el último piso.

En el Mercado una granada arrancó una de las columnas de piedra que hacía frente a la droguería de San Antonio. En las Escuelas Pías cayeron, asimismo, varios proyectiles, que destrozaron la celda del vicerrector y el cuarto de música. En el Hospital cayeron varias granadas y tres bombas; una en los Expósitos, otra en la botica, y la tercera en una de las salas de enfermos, que milagrosamente atravesó por entre las camas y vino a sepultarse en uno de los huertos del edificio, sin producir ninguna desgracia. Toda la calle de Cuarte en las inmediaciones de las torres, así en la parte interior como en la exterior de la ciudad, quedó casi totalmente destrozada, y a causa de la emigración no hubo tantas desgracias como hubieran podido causar los proyectiles.

La suspensión del fuego debía durar hasta las doce de la mañana siguiente, y la comisión, muy satisfecha, volvió aquella misma noche al Cabañal, afrontando los peligros del viaje en la obscuridad, y llegando al Grao a las tres de la madrugada.

Era preciso aprovechar la tregua concedida por el general en favor de la paz. El señor Ferrandis, a quien nunca agradecerá bastante Valencia la decisión que desplegó en su favor, acompañado de otros patricios beneméritos como los señores Piculo, Ballesteros y Oliveres (don Ricardo), entraron en la ciudad, y una numerosa comisión de más de cien personas respetables, del comercio en su mayor parte, aguardaron en el Ovalo del camino del Grao, el resultado de sus gestiones, por si convenía presentarse todos a la Junta.

Esta se reunía a las diez de la mañana en la histórica y monumental aula capitular de la Seo, y allí el señor Ferrandis, con arranques patéticos, con lágrimas en los ojos algunas veces, con valiente ímpetu otras, ora rogando, ora imponiéndose, predicó la paz. Todos mostrábanse dispuestos a un arreglo, pero algunos proponían condiciones inadmisibles. Por fin el señor Segura redactó unas bases de entrega de la ciudad, cuya principal condición era la amnistía para todos los insurrectos, *militares* y paisanos. Y como se acercaba la hora fatal montaron a caballo los señores y Piculo, y con ellos el señor Segura, y con bandera blanca fueron a Cuarte.

El general no podía firmar la amnistía, aunque estaba dispuesto a la mayor benignidad, y pidió que, para completar más las negociaciones, se le presentase la Junta o una comisión autorizada de ella, a la cual recibiría en la última avanzada hasta las cinco de la madrugada del día siguiente, siguiendo suspendido el fuego hasta dicha hora. Estas noticias llevó al Cabañal el señor Ferrandis, y reunida en el teatro de la Marina la colonia valenciana, se afirmó más y más en su deseo de procurar por todos los medios posibles la solución de tantos conflictos.

Aquella mañana había ocurrido en Valencia un nuevo atentado. Iba a salir de la ciudad por detrás de la Fábrica de Tabacos un individuo llamado Villaplana, que había pertenecido a la Policía. Detenido por los voluntarios que vigilaban la salida, y no llevando pase, intentaron detenerle, y habiendo tratado de escapar hicieron fuego y le mataron. Otros afirmaban que le fusilaron intencionadamente por añejos resentimientos.

La cuestión de fondos ocupó también a los valencianos del Cabañal. La Junta tenía necesidad de grandes recursos pecuniarios, pues no sólo pagaba ocho reales diarios a los voluntarios en armas, sino que se entregaba como limosna dos reales a los pobres, que a hora determinada se presentaban a recibir este socorro. Para atender a los gastos, la Junta parece que se incautó, desde luego, de todos o parte de los fondos de Tesorería. También acudieron a los fondos provinciales, tomando en primer término cerca de treinta mil reales en calderilla que había en su Depositaría, y después abrieron una caja de madera, de donde tomaron veinte mil duros, pertenecientes once mil de ellos a los pueblos que sufrieron la inundación del Júcar del año 64 y los restantes a las Obras del Puerto. Los recursos se agotaron rápidamente, así que no bastándoles los que hemos citado, la Junta revolucionaria pasó un oficio del presidente de la comisión que nombraron los propietarios y comerciantes de la ciudad, para recaudar la suscripción abierta en favor de la milicia, antes de estos sucesos, manifestándole que era llegada la ocasión de aplicar los fondos recaudados, con lo cual se evitaría la Junta la sensible necesidad de acudir a otros medios. Los individuos de dicha comisión que pudieron reunirse, autorizaron al señor Piculo para que entregara al señor Barrientos dos mil duros; el miércoles 6 recibieron una nueva petición de 50.000 reales con el objeto de atender a los establecimientos de caridad y familias de voluntarios pobres. Se reunieron los propietarios y comerciantes, y acordaron hacer un nuevo sacrificio, entregando los 50.000 reales del fondo de suscripción, pero con la protesta de no dar un céntimo más. Parece que esta cantidad no llegó a gastarse, pero no porque no hubiera necesidades, como lo probó que al siguiente día, jueves, abrió la Junta el arca de hierro de los fondos provinciales, donde había 40.000 duros, y de donde tomó 4.000; pero debieron sobrarles fondos, y después se supo que había quedado una cantidad que se decía se elevaba a 30.000 reales, en uno de los armarios del salón de descanso de las dependencias provinciales. No se sabe los fondos que allí existían, pues inmediatamente se precintó y selló el armario, como estaban selladas y precintadas las demás cajas, pues la Junta había procedido con tal formalidad, que las primeras cantidades las tomó levantando acta notarial, y cuando no halló quien la autorizara, a presencia del presidente, de un encargado del depositario de la provincia y de dos testigos.

(De LAS PROVINCIAS de 1883.)

Una reunión

Los importadores y consumidores madereros

En el domicilio de la Cámara Sindical de Maderas de Barcelona se han reunido los elementos interesados en el comercio de importación y consumo de maderas de Cataluña, para tratar del alcance y orientación a seguir, consecuencia de la disposición ministerial aparecida en la *Gaceta* creando la Junta de Racionalización de la Producción Maderera y de su Industria.

La primera reunión tuvo lugar con la asistencia o representación de los presidentes del Centro de Carpinteros Matriculados de Barcelona, Colegio de Artífices de Ebanistería, Sociedad de Carpinteros de San Andrés, San Martín y Horta; Gremio de Carpinteros de la ex villa de Gracia, Unión Patronal de Tonelería, Asociación de Fabricantes de embalaje, Asociación de Fabricantes de estuches y Gremio de Carpinteros Matriculados de San Gervasio, a los cuales, el presidente de la Asociación Española de Importadores de Madera de Madrid, dió amplias explicaciones sobre los propósitos de esta entidad en representación de los importadores de maderas de España; y después de hacer uso de la palabra varios de los señores asistentes, declararon que estaban conformes con la orientación, trabajos realizados y propósitos manifestados por la Asociación Española de referencia y dispuestos a aceptar la fórmula de armonía y propuesta de garantías brindada a las entidades consumidoras de maderas citadas a reserva de la aprobación definitiva de los elementos representados, reconociendo algunos que el aspecto del asunto era distinto al de la información que antes habían recibido sobre el particular.

En la segunda reunión, celebrada en el mismo local, a la que asistieron presentes o representados casi toda la importación de maderas de Barcelona, Tarragona y San Feliu de Guixols, el citado presidente de la Asociación Española de Importadores de Maderas, explicó detalladamente las gestiones realizadas por la Asociación de su presidencia, en relación con la referida real orden; y para evitar la desorientación de los interesados en el comercio y consumo de maderas, concretó el criterio de la Asociación Española en los siguientes términos:

Primero. Que nunca los importadores de madeas de España han sido partidarios de un monopolio de maderas y por lo tanto es falso que lo hayan propuesto al Ministerio como una de las conclusiones de la Comisión asesora.

Segundo. Que siguiendo la orientación patriótica del Gobierno están dispuestos a no importar ni un metro cúbico más del necesario, pero también ni un metro cúbico menos del indispensable para las necesidades nacionales.

Tercero. Que quieren respetar todos los intereses creados normalmente en el comercio y consumo de maderas.

Cuarto. Que el promedio de importación de maderas debe ser el que las necesidades del país aconseje en las varias especies de maderas, atentos siempre a facilitar la resolución del problema de crisis forestal existente.

Quinto. Que la restricción de importación de maderas debe afectar solamente a aquellas especies cuyo sustitutivo tenga España.

Se extendió en consideraciones sobre forma de repartos de cupos de importación de cada puerto y garantías para que estos repartos fueran justos y equitativos, mereciendo la unánime aprobación de los reunidos que llenaban el salón de actos de la Cámara Sindical de Maderas.

Después de hacerse constar un expresivo voto de gracias para el presidente de la Asociación Española de Importadores de Maderas, por la intensa labor realizada en beneficio de los intereses de todos, se nombraron las siguientes Comisiones: Báltico y Pino tea: señores Blanco, Bartolí, Galindo, Ginestá y Miquel; Adriático y Finas: Calvó, Dachs, Ibáñez, Trullols y Xicoy; Tonelería: Ramoneda, Llisas, Llusá y Llosa, y Pino en tronco y de Monjer, señor Raguá, cuyas Comisiones, previa consulta a los pocos elementos que no habían asistido, bajo la presidencia del señor Arbós, concretarán sus aspiraciones para la futura reglamentación relacionada con la real orden de referencia.

Se levantó la sesión en medio del mayor entusiasmo de los reunidos, por la unanimidad y armonía que había existido en las dos reuniones antes detalladas.

Presidencia del Consejo de Ministros

MINISTROS
PRESIDENCIA DEL CONSEJO DE
DIRECCION GENERAL DE MARRUECOS Y COLONIAS

Publicado en el Boletín Oficial de la Zona del Protectorado español en Marruecos, del día 10 de Agosto del corriente año, el Reglamento de inmigración en dicha zona, se hace saber para conocimiento de todos los que se propongan trasladarse a ella:

1.º Que los inmigrantes (entendiendo por tales a todos los que tengan el propósito de establecerse en la Zona con carácter de permanencia) deberán hallarse provistos: a) De un documento de identidad expedido por el Gobierno civil de la provincia donde embarquen, en el que constarán los nombres y apellidos, edad, naturaleza, estado, profesión u oficio, documentos presentados y firmas del interesado y autoridad que expida el documento; debiendo, además, llevar adherida la fotografía de aquél. b) De los certificados de vacunación y de no padecer enfermedad contagiosa o parasitaria, si se tratase de obreros. c) De un contrato de trabajo, cuando el inmigrante sea artista u obrero. En este contrato constará la obligación que contraen las empresas o patronos de pagar a los citados inmigrantes el viaje de retorno, en los casos de rescisión del contrato, invalidez permanente o enfermedad incurable que le incapacite para el trabajo, y de satisfacer los jornales que devenguen los obreros, así como cuantas responsabilidades se deriven de la aplicación de las disposiciones vigentes de la Zona sobre accidentes del trabajo.

Los inmigrantes que no sean artistas ni obreros, tendrán que acreditar que cuentan con medios económicos para establecerse como industriales, comerciantes o agricultores, o para vivir del producto de sus rentas, pensiones o bienes propios, y

2.º Que los turistas y demás personas que vayan a la Zona movidas por fines mercantiles, industriales, artísticos o familiares por un plazo que no exceda de treinta días (prorrogables dos veces, por igual tiempo, en la forma que, en su caso, las autoridades locales les indicarían) no necesitarán ir provistos de otros documentos que los de identidad en regla.

TRIUNFO DE LA CIENCIA

TORTOSA E HIJOS

ESPECIALISTAS HERNIÓLOGOS

Hernias (quebraduras), cualesquiera que sea su volumen y antigüedad, incluso las gravísimas que se presentan de nuevo después de *operadas*, se combaten eficazmente y se curan en la mayoría de los casos, mediante la intervención de los aparatos y vendajes de nuestra invención.

Ojo con los intrusos, que falsamente toman nuestro nombre, sorprendiendo a los incautos con malas imitaciones de nuestros aparatos y especialidades.

Mi cura está al alcance de todos, por ser la más positiva y económica, y como recomendación médica, la que mejor se soporta en todas las edades.

En Valencia, Bajada de San Francisco, 9, todos los meses, del 29 al 5 del entrante.

Sucursales: Onteniente, Mayans, número 80; Cartagena, Puerta de Murcia, 27.

Teléfonos de LAS PROVINCIAS

REDACCION

10.650

y

ADMINISTRACION

12.520

Ministerio de Educación, Cultura y Deporte

VIDA DEPORTIVA

Espectáculos deportivos señalados para hoy

FUTBOL

En Mestalla: A las seis de la tarde, Valencia-Burjasot.

En Vallejo: A las cuatro de la tarde, Picaña-Gimnástico (terceras).

En Sagunto: A las seis de la tarde: Saguntino-Gimnástico.

En Alcalá de Chivert: Castellón-Levante.

NATACION

I Travesía del Puerto: A las diez y media de la mañana.

CICLISMO

Campo de Vallejo: Reunión ciclista internacional, a las cinco de la tarde.

REGATAS

En Nazaret: A las cuatro de la tarde, regatas a vela.

Noticias y comentarios

El Torino llega a Barcelona el 30 de Septiembre, y parece que jugará con el Español y el Europa.

—

El campeón regional murciano el día 2 del próximo mes de Septiembre sale para Orán para jugar cinco partidos con los Clubs residentes en dicha capital y Argel.

Parece ser que la expedición la compondrán 18 personas, compuestas del entrenador, representante y 16 jugadores.

—

El veterano y popular Club Deportivo Peña ha remitido una carta a la Federación Vizcaína de Futbol, comunicándole que se ve en el doloroso trance de darse de baja en la Federación, porque no puede participar en el próximo campeonato, porque los propietarios de su campo de deportes se han hecho cargo de él para destinarlo a usos industriales, y porque la deplorable situación económica del Club le impide procurarse otro campo.

—

El Barcelona inaugura la temporada el 15 de Septiembre, probablemente con el Europa, debutando «Seve» Goiburu.

Traspasos, ficherías y armas al hombro

EN NUESTRA REGION

Hoy en el partido de Sagunto entre el Saguntino y el Real Gimnástico, probará este último su medio centro llamado Queralt, procedente del Sabadell, y a Molina, defensa del Lleida.

—

También cuenta este Club con la firma de la tripleta central, formada por Pascual Soriano, Manuel Llovera y Ricardo Gómez, procedentes de Clubs catalanes, y cuyos modestos jugadores han dado en sus partidos de prueba resultado satisfactorio, prometedor de un buen porvenir.

—

El entrenador del Levante, señor Gómez, ha pasado a prestar sus servicios al Club de Vallejo.

—

Nos dicen que el Juvenal va a surgir de sus cenizas como el Ave Fénix.

—

Se encuentra en Valencia Enrique Pérez, el que fué jugador del Gimnástico y que ha estado actuando en el Extremeño, y que es probable reingrese en su antiguo Club.

—

Han cesado, por orden superior, los entrenamientos de Montes en Mestalla.

—

Leemos en un periódico madrileño:

«Los equipiers Castilla y Rodríguez, que hasta ahora habían defendido los colores del Racing madrileño, han sido dados de baja en su Club.

El primero se halla en tratos con el Valencia, pues los directivos levantinos quieren que Pasarín, que ya ha firmado por el Valencia, y Castilla, formen la defensa del once de la ciudad del Turia.»

Aquí sin enterarnos.

EN CORUÑA

En la secretaría del Real Club Deportivo ha terminado el fichco de jugadores.

Refrendaron Isidro con un sueldo mensual de 350 pesetas; Otero, Fariña y Ramón, con el de 300; Pereiro, con el de 250, y Lameiro, con el de 200.

Firmaron ficha de profesional, por cada una de las que tuvo que pagar de derechos el Deportivo 900 pesetas, Esparza y Torres, que disfrutarán de un sueldo mensual de 300 pesetas.

Hilario seguirá percbiiendo 1.000 pesetas mensuales.

Aún no han fichado Pérez y Rey, que se encuentran ausentes. Se prescinde de Perdomo y de Cuesta.

Además, todos estos jugadores profesionales percibirán las siguientes primas:

Por partido de campeonato regional: ganado en campo contrario, 125 pesetas; empatado, 65, y ganado en Riazor, 100.

Por partido de Liga o de Copa de España: ganado en campo contrario, 150 pesetas; empatado, 75, y ganado en Riazor, 100.

Por partido amistoso ganado en terreno contrario, les serán abonadas 25 pesetas.

Ficha de amateur, solamente la han firmado por ahora, Rodrigo, Noriega, Jacobo, Arturo, Chachó y Vicitez.

EN CATALUÑA

El Club azulgrana concederá la baja a Más y no quiere saber nada de Bosch, ni de Bestit.

EN ELCHE

El Elche F. C. ha enviado a la Federación murciana las fichas de los jugadores que defenderán sus colores en la próxima temporada.

Porteros: José Gil y Antonio Samper; Alfredo Tormo y Miguel López. Medios: Francisco Miralles, José Giner, José Sánchez, Jesús Márquez, Manuel Díez y José Pérez. Delanteros: Ramón Irles, Baltasar Guillabert, Francisco Gorgé, Juan Pomares, José Manchón, Jaime Marco y Antonio Coloma; quedando además algunos para firmar.

FUTBOL

Campo de Mestalla

Hoy, a las cinco de la tarde, jugarán su primer partido de la temporada el Burjasot F. C. y el Valencia F. C., jugándose anteriormente a este partido un encuentro entre el C. D. Picaña y el C. D. Gracia.

El equipo que presentará el Burjasot F. C. estará formado por los siguientes jugadores: Font, Alfonso, Martínez, Hipólito, Trovat, Vela, Ramón I, Benito, Ferris, Peral y Cordellat, y por el Valencia F. C.: Pedret, Villarroya, Melenchón, Salcedo, Amorós, Molina, Imossi, Pérez, Reig, Carmona, Costa, Sánchez y Navas.

También el primer encuentro entre el C. D. Picaña y el C. D. Gracia se presenta interesante, ya que el Picaña en el próximo pasado campeonato alcanzó el segundo sitio en la clasificación de su grupo y el C. D. Gracia quedó también campeón de su categoría.

Los socios del Valencia F. C. tendrán libre entrada a presenciar este encuentro con la sola presentación del pase correspondiente al mes de Agosto próximo pasado.

El despacho de localidades y entradas se efectuará en el local social, Barcas, 5, hoy, de once a una, y después de esta hora en las taquillas del campo.

CICLISMO

Por la tarde, a las cinco, una selección de ciclistas nacionales e internacionales correrán en el campo de Vallejo, y a las diez de la noche, en Las Arenas, se celebrará una verbena, que promete verse muy concurrida.

La reunión ciclista es a beneficio del Hospital Gómez Ferrer, y lo que se recaude en la verbena se destina a la vejez del marino.

NATACION

TRAVESIA DEL PUERTO A NADO

Organizada por nuestro compañero de la noche *La Correspondencia de Valencia*, tendrá lugar hoy, a las diez, la travesía del Puerto a nado, para la que hay inscritos valiosos elementos.

BOXEO

UN CAMPEON DERROTADO

Cleveland (Estado de Ohio).—En el combate de boxeo celebrado anoche entre los púgiles Johnny Datto, filipino, y André Routis, campeón de la categoría de pesos pluma, fué proclamado vencedor, por puntos, el primero.

André Routis continuará ostentando su título, puesto que el combate no había sido concertado para disputarse su posesión.

CHOCOLATE HA VENCIDO EN CIEN COMBATES

Nueva York.—Eligio Sardineas, el negro cubano conocido en el mundo pugilístico por el nombre de Kid Chocolate, que en el combate celebrado anoche obtuvo la victoria por puntos sobre su contrincante Al. Singer, ha tomado parte en más de cien combates, en ninguno de los cuales ha sido derrotado.

Kid Chocolate, que ha despertado durante un año de actuación en los Estados Unidos enorme entusiasmo, y es considerado como uno de los boxeadores favoritos de la afición norteamericana, hizo anoche una demostración pugilística maestra.

Sin embargo, algunos espectadores protestaron cuando se anunció la decisión de los jueces.

Presenciaron el combate cuarenta y cinco mil espectadores.

CRONICA RELIGIOSA

SANTOS DE HOY. — *Domingo XV después de Pentecostés.— Nuestra Señora de los Angeles.*— Santos Gil, Sixto, Terencio y Aumón.

Rito semidoble; color verde; misa de la Dominica.

CUARENTA HORAS.—Continúan en la parroquia del Pilar y San Lorenzo.

Se descubre a las seis y media de la mañana y se reserva a las ocho de la tarde.

ADORACION NOCTURNA.—Corresponde al turno de Nuestra Señora del Puig.

CULTOS PARA HOY

Dominicales:

En la Catedral, a las nueve y media, misa cantada, con sermón por el canónigo doctor don Juan Bautista Senchermés.

En las parroquias, a las horas de costumbre, misa conventual con sermón por los respectivos párrocos.

EVANGELIO DEL DIA

El Evangelio de hoy es continuación del Santo Evangelio, según San Lucas, capítulo VII, versículos 11 al 16, y dice así:

«En aquel tiempo iba Jesús a la Ciudad llamada Naín, e iban con él sus Discípulos, y gran multitud de gentes. Y cuando estaba cerca de la puerta de la Ciudad, he aquí que sacaban a enterrar un difunto, hijo único de su madre, que era viuda, a la cual acompañaban muchas personas de la Ciudad. Viéndola el Señor, movido de compasión hacia ella, la dijo: no llores. Y se llegó y tocó el ataud: y pararon los que le llevaban. Y dijo: mozo, levántante, yo te lo mando. Y se incorporó el que estaba muerto, y empezó a hablar: y Jesús le entregó a su madre. Y todos se llenaron de temor, y glorificaban a Dios diciendo: un gran Profeta ha aparecido entre nosotros, y Dios ha visitado su pueblo.»

A Nuestra Señora del Rosario: En la iglesia de San Vicente Ferrer (Padres Dominicos), a las ocho, misa de Comunión general. Por la tarde, a las seis y media, exposición de S. D. M., Rosario, sermón por el reverendo Padre Fray Jacinto Serrano, reserva y a continuación la procesión del Santísimo Rosario, terminando con la bendición de rosarios e imposición de medallas a los nuevos asociados.

A Nuestra Señora del Consuelo: En el convento de San Julián, a las 10'30, misa solemne con sermón por el doctor don Julián Sanjuán, y por la tarde, a las siete, ejercicio con exposición, trisagio, reserva y procesión pública.

—En Santa Catalina y San Agustín, a las nueve y media, misa solemne con sermón por don José Buil.

—En San Gregorio, a las nueve, misa solemne con sermón por el reverendo Padre Antonio Mariscal, redentorista

A la Virgen del Puig: En la iglesia del Santísimo Cristo del Salvador, a las diez, misa solemne y Salve.

A la Virgen de la Merced: En el Salvador y Santa Mónica, a las siete y media, misa de Comunión con plática y ejercicio.

SANTOS DE MAÑANA.—Santos Esteban, rey; Elpidio, Antolín, Máxima, Zenón, Concordio, Teodoro, Evadio, Hermógenes, Calixto, Diómedes, Julián, Felipe y Eutiquiano.

Rito doble; color blanco; misa de San Esteban, rey.

CUARENTA HORAS.—Terminan en la parroquia del Pilar y San Lorenzo.

ADORACION NOCTURNA.—Corresponde al turno de Nuestra Señora de los Desamparados.

SANTOS DEL MARTES.—Santos Sandalio, Febes, Basilisa, Serapia, Eufemia, Dorotea, Tecla, Erasma, Pedro, Francisco de Jesús, Juan y Bb. Antonio Ixida, S. J.

Rito doble; color rojo; Misa de los Bb. Juan de Perusia y Pedro de Saxoferrato.

CUARENTA HORAS.—Principian en la iglesia del Calvario público.

Se descubre a las siete de la mañana y se reserva a las ocho de la tarde.

ADORACION NOCTURNA.—Corresponde al turno de la Sagrada Familia.

Servicio meteorológico de Levante

31 Agosto de 1929.

Una borrasca aborda la costa occidental de Irlanda y produce lluvias generales en las Islas Británicas.

Sobre la Europa Central y S. W. de Alemania gravita un área de altas presiones, formando un anticiclón, y a su vez en el Mediodía de la Península Ibérica se halla otra zona menos extensa de presiones altas relativas.

El tiempo en general es bueno en el territorio ocupado por las mismas, si bien se observan algunas nieblas en distintas poblaciones.

En Valencia la temperatura mínima de hoy es de 21 grados.

Tiempo probable: Buen tiempo.

Desde Nules

DESPUES DE FIESTAS

Si decimos que hemos disfrutado unas fiestas «apagadas» no hacemos honor a la verdad, ya que hemos tenido una espléndida iluminación y la fachada de nuestra Casa Consistorial ha lucido una muy artística y policroma; pero si apuntamos que la realidad esplendente en franca decadencia de nuestros festejos se ve fracasada y mermada ante la iniciativa de sus organizadores, entonces y a nuestro pesar, anotamos que nos han resultado monótonas, frías y faltas de innovación.

Lo típico, lo que da el colorido a nuestros festejos, son los toros indiscutiblemente; pero no pudiendo recabar de nuestra autoridad gubernativa la debida autorización, en su defecto podría presentarnos nuestro Ayuntamiento otro programa con otros alicientes que satisfacieran más a la opinión pública; pero es preciso para ello tanto salir de la rutina anticuada como aumentar el presupuesto, porque con las cuatro mil pesetas consignadas para los festejos a San Bartolomé no hay bastante.

Es ocasión propicia ésta para que a nuestro Ayuntamiento elevemos la observación de no ser la plaza de la Constitución el lugar más adecuado para disparar un castillo, tanto por lo insuficiente que es al sinnúmero de espectadores, como por lo peligroso que resulta.

El Arrabalet debiera ser donde el numeroso público, que con tanta afición acude, fuera a admirar esta clase de espectáculos.

Don Matías Grau, es digno de la más efusiva felicitación por lo acertado en la elección de los programas de los conciertos que en estas fiestas «nocturnas» nuestra Banda Municipal ha ejecutado admirablemente, contribuyendo a ser el principal y más preciado número de ellas.

EL CORRESPONSAL

Colegio Hispano-Francés

BACHILLERATO ELEMENTAL Y UNIVERSITARIO ::: Enseñanza oficial, colegiada y libre

Primera enseñanza graduada ::: Párvulos, elemental, semisuperior, y superior ::: Preparación de ingreso para los distintos centros oficiales

Alumnos internos, mediopensionistas, residentes y externos :: Se reciben encargos de matrícula

Pídanse reglamentos :: Servicio de automóvil

ISABEL LA CATOLICA, 7 ::: VALENCIA

SECCION COMERCIAL

Vida marítima

31 Agosto de 1929.

BUQUES ENTRADOS

«Isla de Gran Canarias», español, de Tarragona, con cargo general.

«Andutz Mendi», español, de Málaga, con cargo general, de F. Peset.

«Ophir», español, de Alicante, con cargo de gas oil, de Campsa.

«A. Ferrer», español, de Alicante, con cargo general, de F. Peset.

«Colón», inglés, de Barcelona, con cargo general, de Mac Andrews.

VELEROS SALIDOS

Ninguno.

BUQUES SALIDOS

«Isla de Gran Canarias», español, para Las Palmas, con cargo general, de la Trasmediterránea.

«Andutz Mendi», español, para Bilbao, con cargo general, de Sota y Aznar.

«Puccini», italiano, para Marsella, con cargo general, de Ríes.

«J. J. Sister», español, para Barcelona, con cargo general, de la Trasmediterránea.

«Duero», español, para Londres, con cargo general, de Gimeno.

«Pelayo», inglés, para Liverpool, con cargo general, de Mac Andrews.

«Euler», alemán, para Bremen, con cargo general, de M. Palau.

«Hércules», alemán, para Newcastle, con cargo general, de M. Palau.

VELEROS SALIDOS

«A. Villanueva», español, para Cartagena, con cargo general, de Fos.

«Dos Amigos», español, para San Pedro, con cargo general, de Fos.

EN RADA

Ninguno.

BUQUES DESCARGANDO

«Gerda», de J. Lauritzen, con madera.

«Asnis», con fosfatos, de A. Camoin.

«Rita Sister», con carbón, de la Trasmediterránea.

CUADRO PROBABLE DE BUQUES A LA CARGA PARA EL DIA 2

«Colón», para Manchester y Glasgow, de Mac Andrews.

«Betis», para Gandía, de G. Petit.

«Cabo Carvoeiro», para Bilbao, de G. Nogués.

«Cabo Santa Pola», para Bilbao, de G. Nogués.

«Cabo Huertas», para Barcelona, de G. Nogués.

EN DIQUE

Ninguno.

EN REPARACION

«Vicente».

Los precios del arroz

Nota de las operaciones de arroz cáscara registradas en esta Lonja municipal el día 30 del corriente:

5.659 kilos, a 36 pesetas.

3.806 kilos, a 34 pesetas.

Nuestras frutas en el extranjero

Glasgow 31.

En la subasta celebrada ayer se ofreció el cargamento del vapor «Alpera», que se cotizó como sigue:

Cebollas:

4s, a 5.

5s, de 7 a 7'6.

6s, de 7 a 7'6.

Demanda regular.

—

Londres 28.

En la subasta de esta fecha se cotizaron los detalles de la fruta ofrecida como sigue:

Melones:

De Valencia:

A la oferta 198 cajas.

La demanda fué muy lenta, continuando las cotizaciones sin cambio.

Amarillos:

24s, de 2'6 a 6'3.

36s, de 2'9 a 5'9.

De Elche:

Sandías:

8s, a 12.

16s, de 11'9 a 12.

Bronceados:

12s, de 14'3 a 14'9.

20s, de 15 a 16.

24s, de 13 a 14'6.

Cebollas:

De Valencia:

Ofrecidas unas pocas cajas, que obtuvieron demanda regular con precios sin cambio.

4s, de 6'6 a 7.

5s, de 8'6 a 9.

De Oporto:

A la venta 854 cajas, que se cotizaron en general, de 4'9 a 9.

Limones:

De Murcia:

A la oferta 90 cajas con demanda regular.

240s, de 9'6 a 16'6.

300s, de 12 a 16'6.

360s, de 12'3 a 16'6.

504s, de 13 a 17.

De Nápoles:

Ofrecidos 217 bultos.

300s, de 14 a 20.

Mayoría:

De 16 a 17.

Demanda regular.

—

EMBARQUES DE FRUTAS DURANTE LA SEMANA DEL 26 AL 31 DE AGOSTO 1929

Londres: 6.275 cajas cebollas.

Liverpool: 23.500 cajas cebollas.

Manchester: 6.921 cajas cebollas.

Hull: 1.400 cajas cebollas.

Glasgow: 7.436 cajas cebollas.

Bristol: 557 cajas cebollas.

Cardiff: 1.940 cajas cebollas.

Newcastle: 5.600 cajas cebollas.

Southampton: 1.000 cajas cebollas.

Total semanal: 54.629 cajas de cebollas.

Embarcado en igual semana del año anterior: 38.686 cajas de cebollas, 3.102 cajas de melones y 1.197 cajas granadas.

Noticias bursátiles

DEL COLEGIO OFICIAL DE CORREDORES DE COMERCIO DE VALENCIA

31 Agosto de 1929.

Francos, 26'65.

Francos belgas, 18'95.

Francos suizos, 130'80.

Liras, 35'60.

Coronas checas, 20'15.

Libras, 32'94.

Dólares, 6'79.

Marcos oro, 1'625.

Prueba gratis

de las excelentes condiciones que poseen los BILITINES CABREROS, que transforman las condiciones del agua. Pida una muestra gratuita en la acreditada droguería y perfumería de Apolo, Don Juan de Austria, 20, donde se presenta una llamativa exposición de este producto litinado, el mejor y más económico de cuantos existen.

HERNIADO

Recupere usted su salud

Es creencia aún muy extendida entre los HERNIADOS que les es posible curarse con el uso de bragueros corrientes. Otros piensan curar radicalmente y para siempre recurriendo a la operación. Los hechos han demostrado cuán equivocados están: llevar esos bragueros es ofrecerse a la fatal ESTRANGULACION HERNIARIA; una operación, bien o mal hecha, encierra en sí serios peligros y nunca evita la posible reproducción de la HERNIA.

La HERNIA debe combatirse con decidida resolución mediante una acción eficaz y constante sobre la misma, localizando primero la lesión, descartando en el acto todo peligro, haciéndola desaparecer después. Esta seguridad se obtiene hoy

con el método C. A. Boer

al cual deben la salud miles de HERNIADOS, cuyos testimonios públicos patentizan con hechos positivos los éxitos obtenidos.

ZARAGOZA 10 de Julio de 1929. Señor don C. A. BOER, Especialista Herniario, Pelayo, 60, BARCELONA.—Mi distinguido amigo: Le escribo muy agradecido por haber obtenido, con los aparatos de usted y siguiendo su *excelente Método*, la *curación completa* de la hernia, de la cual sufría hacía muchos años. Usándolos no tuve molestia alguna y pido mucho al Señor que pueda usted continuar haciendo bien a tantas personas que sufren de hernia, autorizándole por mi parte a publicar esta carta. Es de usted siempre atento y agradecido amigo y capellán, q. e. s. m., JULIO ARDANUY, presbítero, San Blas, 16, segundo. ZARAGOZA.

La Línea 5 de Agosto de 1929. Señor don C. A. BOER, Pelayo, 60. BARCELONA.—Muy señor mío: Muy agradecido deseo publique usted el hecho de que, en un año de llevar los Aparatos C. A. BOER, me he *curado* de la hernia muy escrotal que me imposibilitaba para hacer mis trabajos de carpintero de ribera. Hoy me hallo perfectamente bien y debo hacer constar que durante el tratamiento he podido hacer, sin peligro ni molestias, todos mis trabajos. Reiterando las gracias, quedo de usted afectísimo s. s., *Guillermo Torres*, calle de la Sal, en LA LINEA (Cádiz).

HERNIADO: Reflexione y decídase. Pida consejo a su médico y no vacile más. Asegure usted su existencia antes de que sea demasiado tarde. Cuide su HERNIA, pero no con peligrosas rutinas. Hágalo con inteligencia y SANARA merced al METODO C. A. BOER. El eminente Especialista recibe en:

Alicante, miércoles 4 Sepbre. Palace Hotel.
VALENCIA, jueves 5 Sepbre. HOTEL INGLES.
Albacete, viernes 6, Hotel Francisquillo.
Villena, lunes 9 Sepbre. Hotel Alcoyano.
Alcoy, martes 10 Sepbre. Hotel Comercio.
Alcira, miércoles 11 Sepbre Hotel Colón.
Játiva, jueves 12, Hotel Españoleto.
Sueca, viernes 13 Sepbre. Hotel Flors.
Gandía, sábado 14. Hotel Ferrocarril.
Denia: Domingo 15, Hotel Comercio.
Benisa: Lunes 16, Fonda del Comercio.

C. A. BOER, Especialista herniario, Pelayo, 60 — BARCELONA.

En sus vacaciones...

mil incidentes felices van a alegrar esos días de dicha y de libertad: sorpréndalos y perpetúelos en bellas fotos, con su fiel

"Kodak"

Las fotografías de incidentes inesperados y divertidas escenas, son precisamente las que más placer proporcionarán luego a usted, a su familia y a sus amigos.

El "Kodak" es sencillo y poco costoso. Diríjase a

CUESTA

Alfredo Calderón, 12

donde hallará «Kodaks» desde 48 ptas., y «Brownies», desde 21 ptas.

BRAGUEROS - FAJAS
MEDIAS PARA VARICES
CLAUSOLLES
San Vicente, 6

CAMPO DE MESTALLA Hoy a las 5 de la tarde

BURJASOT F. C. contra VALENCIA F. C.

Anteriormente a este encuentro, jugarán

C. D. PICAÑA contra C. D. GRACIA

Precios populares: Entrada, 1 peseta. Media entrada, 0'50. Palcos, 6 pesetas. Asientos Preferencia, 0'50. Butaca de 1.ª a 5.ª fila, 1 pta.

Folletón de LAS PROVINCIAS 2

E. R. BURROUGHS

TARZAN EL INDOMITO

(Publicación autorizada por la editorial Gustavo Gili, de Barcelona
Prohibida terminantemente la reproducción)

un ser mortal, y el tiempo y el espacio lo sometían a sus inexorables límites; y no había nadie que comprendiera esta verdad más a fondo que él mismo. Desesperábase y se enojaba por no poder viajar con la rapidez del pensamiento, y porque las largas y fatigosas millas que se extendían delante de él exigieran horas y horas de incesante esfuerzo antes que pudiera descolgarse al fin de la última rama de la selva a la llanura libre, a la vista de su meta.

Días tardó en el recorrido, y eso de por las noches no descansaba más que algunas horas, y dejaba a la casualidad el hallazgo de comida en su mismo camino. Si Wappi, el antílope, u Horta, el jabalí, se ponían por casualidad a su paso cuando Tarzán tenía hambre, los comía, deteniéndose el tiempo indispensable para matarlos y cortar una tajada de su carne.

Por fin el largo viaje llegó a su término, y Tarzán se vió en el último trayecto de denso bosque que limitaba sus posesiones por el Este; lo cruzó también, y se encontró en el borde de la llanura mirando hacia su casa al través de sus extensas tierras.

A la primera ojeada se estrecharon los ojos del gigante y se contrajeron sus músculos. Aún a aquella distancia observó que algo insólito había ocurrido. Una tenue espiral de humo surgía a la derecha del *bungalow*, donde se alzaban los graneros; pero graneros no se veían, y de la chimenea de la casa, por donde debiera salir humo, no salía nada en absoluto.

Una vez más adelantó Tarzán de los Monos, pero con más celeridad todavía, porque le acuciaba un temor sin nombre, producto más de la intuición que del razonamiento. De igual manera que los animales, Tarzán parecía poseer un sexto sentido. Mucho antes de llegar al *bungalow*, se había representado en la imaginación la escena que presenciaron sus ojos.

Silenciosa y desierta estaba la casa, cubierta de enredaderas. Unos rescoldos aún humeantes marcaban el sitio de sus grandes graneros. Habían desaparecido las chozas de bálago de sus fornidos waziris, y estaban vacíos los campos, los pastos y los corrales. Acá y acullá se elevaban buitres describiendo círculos sobre cadáveres de hombres y animales.

Con un sentimiento más parecido al terror que cuantos había experimentado hasta entonces, acopió fuerzas para entrar en su casa. Lo primero que contemplaron sus ojos puso delante de ellos una niebla roja de odio y de sed de sangre, porque allí, crucificado en la pared de la salita, se hallaba Wasimbu, el gigantesco hijo del fiel Muviro, que desde hacía más de un año era el guardián personal de lady Jane.

Los derribados y rotos muebles de la habitación, los pardos charcos de sangre congelada en el suelo y la huella de manos ensangrentadas en las paredes y en el maderamen, decían una parte de la terrible batalla que se había sostenido en los estrechos límites de aquel aposento. Encima del piano de media cola, yacía atravesado el cadáver de otro guerrero negro, y ante la puerta que daba paso al gabinete de lady Jane se veían los cuerpos de tres más de los fieles criados de lord Greystoke.

La puerta del aposento estaba cerrada. Caídos los hombros y sombríos los ojos, Tarzán se quedó mirando en silencio las insensibles tablas que le escondían el espeluznante secreto; el secreto que ni siquiera se atrevía a conjeturar.

Lentamente y como si sus pies fueran de plomo, se acercó a la puerta, y casi a tientas llegó su mano al pomo. Así permaneció un minuto largo, hasta que al fin, con repentino ademán, irguió su gigantesca estatura, enderezó las fuertes espaldas, y con la intrépida cabeza en alto, abrió la puerta y cruzó su umbral para entrar en el santuario que guardaba los más gratos recuerdos de su existencia. No se observó el menor cambio de expresión en sus facciones cuando cruzó el aposento y se plantó al lado del diván y del inanimado cuerpo que en él yacía boca abajo; aquel objeto inmóvil, silencioso, que había latido con tanta vida, tanta juventud y tanto amor.

No vino una sola lágrima a anublar la vista del marido; sólo Dios sabía los pensamientos que pasaban por aquel cerebro todavía semisalvaje. Largo rato permaneció allí, sin hacer más que mirar el cadáver, abrasado de tal suerte que no era posible identificarlo; de pronto se agachó y lo cogió en brazos. Al volver el cuerpo y hacerse cargo de lo horrible de la muerte, llegó Tarzán en un segundo a los más hondos abismos de pena, de horror y de odio.

No necesitó la prueba del rifle alemán, roto en la habitación de fuera, ni de la gorra militar destrozada y manchada de sangre que aún había en el suelo, para saber quiénes habían sido los perpetrados de aquel horrendo e inútil crimen.

Un instante había esperado contra toda esperanza que el ennegrecido cuerpo no fuese el de su compañera; mas cuando sus ojos descubrieron y conocieron los anillos de sus manos, se sintió abandonado por el último y tenue rayo de esperanza.

En silencio, con amor y con reverencia, enterró en el jardincillo de rosas, que fué el orgullo y el encanto de Jane Clayton, el pobre cuerpo hecho cenizas, y junto a él los de los guerreros negros que tan inútilmente habían dado la vida defendiendo a su ama.

A un lado de la casa encontró Tarzán otras tumbas recién abiertas, y en ellas buscó la prueba definitiva de cuál era la verdadera personalidad de quienes perpetraron las atrocidades cometidas durante su ausencia.

Allí desenterró los cadáveres de una docena de ascaris alemanes, y halló en sus uniformes las insignias de la compañía y regimiento a que pertenecían. Esto era bastante para él. Oficiales blancos habían sido los perpetrados de aquel horrendo e inútil crimen.

Volviendo a la rosaleda, se quedó inmóvil entre los arbustos y flores pisoteadas, encima de la tumba de su muerta, con la cabeza baja y en silencio, dándole el último adiós. Y cuando el sol empezó a hundirse lentamente tras los altos bosques de poniente, se alejó Tarzán despacio, siguiendo el rastro aún definido del capitán Fritz Schneider y de su sanguinaria compañía.

Su padecimiento era el de la fiera, mudo y silencioso, mas no por eso menos punzante. Al principio su inmensa pena paralizaba sus restantes facultades mentales, pues su cerebro estaba anonadado por la calamidad hasta tal punto que no reaccionaba más que ante una idea objetiva y pertinaz: «¡Jane ha muerto! ¡Ha muerto!» Una vez y otra estas palabras martilleaban monótonamente su cerebro, con un dolor sordo y palpitante; entre tanto sus pies seguían maquinalmente el rastro del matador de lady Greystoke, mientras, por modo subconsciente, todos sus sentidos estaban avizor contra los eternos peligros de la selva virgen.

Gradualmente el peso de su inmenso dolor determinó otra emoción tan real, tan tangible, que materialmente parecía un compañero que anduviese a su lado. Era el odio, que le traía cierta dosis de consuelo y de alivio, porque era un odio ciego, brutal, el odio a Alemania y a los alemanes. Claro es que su odio tenía por centro al asesino de su esposa; pero se extendía a todo lo alemán, animado o inanimado. Cuando esta idea tomó firme arraigo en su espíritu, Tarzán se detuvo, y alzando la cabeza hacia Goro, la luna, maldijo con la mano levantanda a los autores del terrible crimen, cometido en lo que fué en otro tiempo el pacífico *bungalow* que dejaba a su espalda; y maldijo a sus progenitores a sus descendientes, y a toda la raza, al propio tiempo que hacía el solemne juramento de guerrear contra ellos implacablemente hasta que la muerte lo reclamara por suyo.

Casi inmediatamente experimentó un sentimiento de satisfacción, pues así como antes su porvenir parecía vacío, ahora lo veía lleno de posibilidades, cuya contemplación le traía, si no la dicha, por lo menos un alivio del dolor absoluto, porque ante él tenía la gran obra que había de ocupar su existencia.

No sólo se había despojado de todos los símbolos exteriores de la civilización, sino que moral y espiritualmente volvía al estado de fiera salvaje en que le educaron. Su civilización no fué nunca más que una delgada chapa de que se había reestido por amor a la mujer adorada, porque consideraba que Jane se sentía más feliz al verle con ella. Pero en realidad siempre profesó desprecio a aquellos siginos externos de la llamada cultura. La civilización significaba para Tarzán de los Monos una cortapisa de la libertad en todos sus aspectos.

(Continuará.)

Ministerio de Educación, Cultura y Deporte

Peregrinación nacional española a Roma

¡Dios lo quiere!

Con unanimidad admirable y ejemplar, todos los Obispos de España han dirigido a sus diocesanos, vibrantes escritos, henchidos de fe y de piedad, acerca de la proyectada peregrinación nacional a Roma, viniendo a ser sus hermosas circulares, como un clarín de llamada al gran acontecimiento patriótico y religioso, que se prepara en el mundo católico para el próximo mes de Octubre. Al frente de cada provincia eclesiástica, los reverendísimos Metropolitanos de las nueve existentes en España, trabajan activamente en los preparativos de propaganda y organización del acto más importante que han de realizar los católicos en los tiempos modernos. El eminentísimo Cardenal Primado, después de transcribir la hermosísima invitación que hace el Papa a todos los fieles, escribe por su parte esta preciosa exhortación: «Después de estas autorizadísimas palabras con que el Vicario de Jesucristo tan insistentemente nos convida a visitarle, fuera ocioso cuanto pudiéramos agregar por Nuestra parte. El Papa se complace, el Papa lo quiere; lo reclama consiguientemente nuestro deber. Nuestro deber de cristianos, hijos amantes de la Iglesia e hijos fieles del Papa, en quien vemos, y veneramos y amamos al mismo Jesucristo Nuestro Señor».

¡Espectáculo hermoso el que ofrecerá España en el próximo Octubre! Nueve peregrinaciones, una por cada Archidiócesis, se dirigirán a Roma, desde Toledo, Valladolid, Burgos, Santiago, Valencia, Tarragona, Zaragoza, Granada y Sevilla, incluídas en cada una, las diócesis sufragáneas respectivas Todos los caminos de la Península se llenarán de entusiastas peregrinos; se hablarán dialectos distintos, se clasificarán las regiones por los diversos acentos e inflexiones de la voz de sus habitantes, pero estarán todos unidos por el más acendrado patriotismo y por el dulce y apretado nexo de la Religión. Hombres y mujeres, jóvenes y ancianos, seglares y sacerdotes, los feligreses cerca de sus párrocos, los Obispos al frente de sus diócesis, los Metropolitanos presidiendo sus provincias eclesiásticas, y la figura apostólica del Cardenal Primado, como la más alta representación espiritual de la Iglesia española, todos los peregrinos con variedad accidental de matices, pero todos formando la unidad esencial de la fe católica, cantando el mismo Credo y aclamando a Su Santidad el Papa.

Un acontecimiento que une de tal manera a los hombres haciéndoles olvidar tal vez opiniones contrarias, que pone al seglar en contacto íntimo con el sacerdote, que congrega a la grey espiritual cristiana alrededor de sus legítimos pastores los Obispos, que tiene como generalísimos y padres del gran ejército católico que presiden personalmente a los excelentísimos señores Arzobispos y a los eminentísimos y reverendísimos señores Cardenales, que hace abandonar a todos, sus pueblos, sus intereses y sus familias, y oyendo los silbos amorosos del Pastor universal de las naciones, el Papa, se encaminan gozosos y entusiastas a felicitarle por su gran Jubileo y por su ansiada libertad, un acontecimiento de esta índole, tan grande, tan patriótico, tan religioso, hay que aclamarle con un nombre muy español, muy sublime y muy santo. ¡Españoles! ¡A Roma! ¡El Papa nos espera! ¡Dios lo quiere!

DR. ENRIQUE PEREZ THOUS

Prior de la Colegiata de San Bartolomé.

(Permitida a la Prensa Católica, la reproducción).

EN LA DIPUTACION

EN OBSEQUIO DE LOS ESTUDIANTES

Ayer estuvo en el despacho del presidente accidental señor Marqués de Cáceres, el presidente de la Federación regional de Estudiantes Católicos, quien solicitó un obsequio de la Corporación provincial para los congresistas del «Noveno Congreso Internacional de Estudiantes Católicos», que permanecerán en Valencia los días 9 y 10 de Septiembre.

El marqués de Cáceres, en nombre de la Diputación, ha ofrecido costear una visita a las fábricas de Manises, poniendo a disposición de los estudiantes un tren especial.

Esta visita tendrá lugar el día 10 de dicho mes.

DESPUES DE UN VIAJE DE ESTUDIOS

El médico del Manicomio provincial doctor Marín, que ha regresado de Stokolmo, donde estuvo en viaje de estudios, ha visitado al Gobernador y al presidente de la Diputación, dándoles cuenta de su regreso y entregándoles sendos ejemplares de un libro en que se hace descripción de los establecimientos para tratamiento de alienados en los países del norte.

—

Se ha puesto en práctica un nuevo sistema contra los mosquitos.

El profesor del Instituto de Segunda Enseñanza señor Boscá conferenció con el presidente, habiéndoles de los efectos obtenidos en la práctica por su sistema de combatir los mosquitos en su estado larvario, favoreciendo la multiplicación de viveros de los vulgarmente llamados «samaruco», que se alimentan de aquellas larvas.

Información arrocera

Un aviso del Consorcio

La comisión tribunal designada por el Consejo de Administración para la apertura de pliegos cerrados, adjudicación provisional y resolución del concurso que fué convocado en el *Boletín Oficial* de la provincia de Valencia de 15 del mes actual, y en la *Gaceta* de Madrid del día 17 del mismo mes, según el pliego de condiciones que se insertó en dichos periódicos oficiales para regir el expresado concurso de arriendo de la cobranza del gravamen de una peseta cincuenta céntimos por 100 kilos sobre el arroz en cáscara en las poblaciones de las provincias de Valencia, Alicante, Castellón y Tarragona, en el día de hoy y haciendo uso de las facultades que le concede la condición vigésimo octava del repetido pliego de condiciones, ha resuelto y declarado: Que anula con carácter general este concurso dejándolo sin efecto en todas sus partes porque entiende que así conviene a los intereses del Consorcio Nacional Arrocero.

Lo que se hace público para conocimiento de los interesados.

Se advierte a los que hubieran presentado proposiciones en dicho concurso que pueden pasar por las oficinas del Consorcio Nacional Arrocero, plaza de Tetuán, número 5, segundo piso, para retirar las fianzas que tuvieran constituídas.

Valencia 31 de Agosto de 1929.—El gobernador civil, presidente, *Heraclio Hernández Malillos.*

Final de temporada

NOTA OFICIOSA

Se ha llegado al final de la actual campaña arrocera sin que queden apenas existencias en poder de los agricultores. La última cosecha que fué muy abundante en la zona de Valencia, se almacenó en malas condiciones a causa de las lluvias durante las labores de recolección, y al pasar este arroz por los molinos dió un rendimiento bastante inferior al de años anteriores. El factor calidad ha influído no tan sólo en la reducción de la cifra del arroz recolectado sino también en la exportación a determinados mercados consumidores que, por exigir calidades muy selectas, no han podido ser abastecidos por nuestro comercio de exportación durante la actual campaña en la proposición de otras temporadas anteriores.

No obstante lo dicho, nuestra exportación de arroces a la Argentina desde Septiembre de 1928 hasta la fecha, ha alcanzado la cifra de 2.001.907 kilos, muy superior a la lograda en algún otro año, en el que por haberse «encourat» la mayor parte de la cosecha, tampoco pudo realizarse en condiciones de normalidad el abastecimiento de aquel importante mercado.

La acción del Consorcio Nacional Arrocero, estimulando la exportación durante los pasados meses de Mayo y Junio, ha permitido a nuestro comercio de exportación mantener la competencia en los mercados consumidores del extranjero sin bajar los precios del arroz cáscara en el interior y ha favorecido el satisfactorio término de la actual campaña al que se ha llegado sin remanente de existencias en los graneros.

La industria, para poder servir algunos pocos contratos de entrega inmediata, se vé forzada a pagar las contadas partidas que quedan de arroz de buena calidad y limpio al precio de 37 y 38 pesetas los 100 kilos. Claro es, que estos precios debemos considerarlos excepcionales por las razones expuestas; sin embargo, las circunstancias en que llegamos a la recolección de la nueva cosecha, el no haber sobrante de la cosecha anterior, las cotizaciones del arroz en los mercados consumidores, valor de nuestra moneda y actuación del Consorcio, nos hacen presumir fundadamente que si las operaciones de la recolección se realizan normalmente, sin perjudiciales perturbaciones atmosféricas, nuestros agricultores obtendrán en los primeros meses de la campaña próxima precios remuneradores, que unidos a la espléndida cosecha que ofrecen los campos, justificarán el tono optimista de esta nota.

Sólo advertimos un peligro que puede malograr tan halagüeñas esperanzas y éste consiste en que una irreflexiva ambición fundamentada en erróneas y tendenciosas informaciones, lleve a los agricultores a forzar los precios con exigencias exageradas, rebasando las posibilidades de adquisición en relación con las cotizaciones que el arroz de la cosecha nueva alcance en los mercados consumidores, actuación que obstaculizando las transacciones y paralizando la exportación, podría, no obstante la acción del Consorcio, convertir en fracaso el éxito de la futura campaña.

Quisiéramos evitar el grave daño que tal desorientación, en caso de producirse, habría de ocasionar a los intereses de la producción arrocera española en sus diferentes sectores.

Valencia 31 de Agosto de 1929.

De la Cámara Arrocera de Sueca

LOS PRECIOS DE ARROZ EN ITALIA

Las cotizaciones de Italia para el arroz originario siguen manteniéndose de 105 a 115 liras por quintal, que, al cambio del día, supone de 37'50 pesetas a 41, según calidades, siendo escasísimas las existencias. Para la recolección, mes de Octubre, el precio que rige los contratos es de 98'85 liras por 100 kilos, lo que significa en nuestra moneda 35'25 pesetas por quintal de arroz cáscara. Los productores de arroz italianos no consiguen mayores precios por no contar con una organización similar al Consorcio que estimule sus exportaciones.

CREDITOS PARA LOS ARROCEROS

La Cámara Arrocera pone a disposición de sus socios y entidades adheridas, impresos para solicitar préstamos sobre cosecha pendiente, nueva forma de crédito agrícola creada por el Estado, advirtiendo la urgencia de tramitar las peticiones. Como en los años anteriores facilitará los impresos para préstamos sobre cosechas en almacén cuya divulgación es la más firme garantía de los intereses de los agricultores.

LA SUPERFICIE DE CULTIVO ARROZAL

En la nota anterior insertábamos los datos relativos a la superficie cultivada de arroz en varios países y las iniciales de hectárea fueron tomadas por los cajistas como correspondiendo a hanegadas, medida local, y aunque la mayor parte de los interesados comprendieron la errata, la advertimos.

—

Ha quedado vendido en Sueca todo el arroz de sus graneros, caso no presentado desde hace cinco años. La cantidad pesada ha sido de 33 millones de kilogramos, y prueba nuestra afirmación hecha a raíz de la cosecha de que se estaba ante un año de producción escasa con un total no superior a 280.000 toneladas. La presente cosecha, de reinar en la recolección condiciones favorables, será excelente por la calidad y de volumen medio. Las bajas por escalde de algunas partidas de Valencia y la fallada de extensiones de importancia en la zona del Ebro, reducen los avances y dan perspectiva de firmeza al mercado arrocero.

Desde Chelva

LAS FIESTAS

Comenzaron ayer y el programa es como sigue:

A las siete de la tarde traslado de Nuestra Señora del Remedio desde su ermitorio a la parroquia. A las once concierto por la banda La Lira Unión Musical.

Día 1 de Septiembre.—A las siete de la mañana, diana por la banda «Sociedad Instructiva Sayense». A las diez, solemne festejo organizado por el Somatén del Partido. A las doce, descubrimiento de la piedra que rotulará una de las calles de esta población con el nombre de doña Natividad Domínguez. A las dos de la tarde gran banquete en obsequio a las autoridades de la región, que han honrado con su asistencia dichos actos. A las once de la noche, gran función de teatro por la compañía que dirige don Alfredo Paredes, representándose la comedia de Darío Nicodemi, traducida por Eduardo Marquina, titulada «La enemiga».

Día 2.—A las siete de la mañana, diana por la laureada banda La Lira Unión Musical. A las diez, misa solemne que interpretará la Banda Sayense, y procesión a Nuestra Señora de los Angeles. Ocupará la Sagrada Cátedra el elocuente orador ilustrísimo señor don Gaspar Arehent, canónigo de la Metropolitana de Valencia. A las doce, adjudicación de premios al concurso de calles adornadas, en la forma siguiente: 1.º, de 100 pesetas; 2.º, de 50; 3.º, de 25; cuyo acto será amenizado por la Banda Municipal de la localidad.

A las cuatro de la tarde, gran corrida de novillos de don Melquiades Flores; serán estoqueados: dos, por la troupe humorística Charlot, Tanque y el Botones, y otros dos, en lidia ordinaria, por los valientes matadores Julio Blasco, Chico del Matadero y otro. Al terminar la corrida, gran desfile. A las once de la noche, extraordinaria función de teatro, representándose la obra del Pastor Poeta «Un alto en el camino». Terminada la función se quemará un vistoso castillo de fuegos artificiales.

Día 3.—A las siete de la mañana, diana por la banda La Lira Unión Musical. A las diez, solemne misa en honor a la Patrona Nuestra Señora del Remedio, interpretada por la banda La Lira Unión Musical. El panegírico, a cargo del reverendo Padre Segismundo del Real, de Gandía, Misionero Apostólico. A las cinco de la tarde, solemne procesión. A las once de la noche, tercera función de teatro, representándose la obra de costumbres madrileñas, de Luis Fernández Ardavín, «Rosa de Madrid». A continuación, elevación de aerostatos.

Día 4.—A las seis de la mañana, alegre diana por la banda Instructiva Sayense. A las doce, reparto de limosnas. A las cinco de la tarde, gran fiesta escolar y merienda infantil, amenizada por la Banda Municipal. A las ocho de la noche, desfile de una gran cabalgata. A las once, última representación teatral, con la inmortal comedia de Muñoz Seca y Pérez Fernández, «El ardid», y traca final.

Día 5.—A las siete de la mañana, diana por la banda La Lira Unión Musical. A las once, gran concierto a cargo de la banda Instructiva Sayense. A las cinco de la tarde, carrousel, con distribución de premios, en la plaza de Primo de Rivera. A las once de la noche, grandiosa verbena típica en la plaza de Primo de Rivera, con adjudicación de premios a las señoritas que concurran mejor ataviadas. A la una de la madrugada, gran castillo de fuegos artificiales.

Día 6.—A las siete de la mañana, traslado, desde la parroquia a su ermitorio, de la Patrona Nuestra Señora del Remedio, y fiesta por los cofrades.

V. Barberá Masip
FOTÓGRAFO
Trabajos a domicilio, retratos, vistas interiores y ampliaciones
Paz, 5, bajo - Teléfono 12.028

El día en el Gobierno civil

PETICION AL GOBIERNO

Ayer, entre las visitas recibidas por el gobernador civil señor Hernández Malillos, figuró una comisión integrada por cosecheros, comerciantes y exportadores de vinos de esta región y representación de la Cámara de Comercio, que acudieron a nuestra primera autoridad civil para enterarle de los perjuicios que les produce un Real decreto de reciente publicación, en el que se dispone que solamente por el puerto de Málaga tendrán salida para la exportación los vinos «tipo Málaga». Tales perjuicios son principalmente el de que en la actualidad más de la mitad de la producción se exporta por Valencia, de donde proceden en gran cantidad los caldos que son primera materia para la obtención del citado vino; el de que hay numerosos compromisos contraídos que no pueden tener cumplimiento si se obliga a nuestra ciudad a atenerse al decreto aludido.

Los comisionados propusieron al gobernador la petición de que el privilegio concedido a Málaga se haga extensivo a Valencia, lo cual es una fórmula para que continuando en vigor el Real decreto, no surta efectos perjudiciales para nuestra agricultura y nuestro comercio.

El señor Hernández Malillos halló muy aceptables estas razones y prometió su ayuda para que se consiga que el Gobierno atienda estos intereses valencianos y no resulte perjudicada nuestra región.

A tales efectos ha dirigido al ministro de Economía Nacional el siguiente despacho telegráfico:

«Me visita comisión integrada por productores y exportadores vinos, Cámara Agrícola, de Comercio, Unión Española de Concentrado y Arropes y Federación Comercial Industrial, en súplica de que interese de V. E. se suspenda la implantación del Real decreto-ley de 26 del pasado Julio, publicado en la *Gaceta* del 30, en lo que se refiere a los vinos, por los grandes perjuicios que reportaría a esta provincia el no autorizarle la exportación de los vinos «Málaga» y «Tarragona», como se ha venido efectuando hasta ahora, los que se producen en esta provincia en un 58 por 100 de la producción nacional española. Compromisos adquiridos y existencias que hay en bodegas, de ser puesto en vigor dicho Real decreto, no podrían cumplirse, irrogándose con ello grandes perjuicios económicos a la clase exportadora. Dicha comisión también me rogó interese a vuecencia les señale fecha para ser recibidos con objeto de exponerle los motivos en que trazan su petición. Le saludo respetuosmente».

Nos parece muy acertada la intervención del señor Hernández Malillos, que ha tenido en cuenta que cuanto se refiere a Agricultura y Comercio es de vital interés para nuestra región, y que por consiguiente está en el caso de apoyar decididamente una pretensión justísima que, sin duda, hallará eco en el Ministerio correspondiente y en el Gobierno.

ACERCA DE UN CONCURSO

También nos habló el gobernador del concurso que el Consorcio Arrocero ha celebrado para arrendamiento del servicio de la cobranza de un canon establecido sobre el arroz en cáscara, diciendo que habiéndose presentado solamente diez y nueve pliegos no alcanzan a cubrir un total en metálico equivalente a la cuarta parte de la cantidad que debe cobrarse, por lo cual y en vista de las dificultades que de esta manera habrían de sucederse para la cobranza, liquidación, etc., ha sido declarado desierto el concurso, usando de facultades especiales que establece la ley.

TELEGRAMA

El gobernador dirigió ayer al Delegado Regio de la Exposición Ibero-Americana el siguiente despacho:

«Complázcome en manifestar a vuecencia llegarán hoy tren rápido a Sevilla delegado de nuestro Comité y arquitecto Goerlich para recibir obras palacio producción valenciana y pabellón regional con intervención del arquitecto señor Traver. Saludo a V. E. respetuosamente».

VALENCIA EN SEVILLA

A fin de que Valencia tenga en Sevilla la nota culminante a que tiene derecho por su espléndida vitalidad económica en las distintas manifestaciones de su actividad agrícola, industrial y mercantil, nuestra primera autoridad civil ha requerido al ponente del «Palacio de la Producción regional valenciana» para que reitere los requerimientos iniciados cerca de las entidades productoras de esta provincia, y de los particulares que deban estar representados, para que acudan a solicitar los «stands» que necesiten para exponer sus productos.

El gobernador realiza un considerable esfuerzo para que Valencia tenga una digna representación en la Exposición sevillana.

SANITARIAS

El Inspector provincial de Sanidad señor Trallero estuvo ayer en Chelva y hoy marchará a Tuéjar, para realizar la acostumbrada inspección sanitaria.

Nuevos Cuentos Maravillosos
Por T. LLORENTE FALCO
Ilustraciones de J. Tormo
Precio: 5 pesetas
Véndese en las oficinas de este periódico

LIRICO
SENSACIONAL PROGRAMA - TODO ESTRENOS
BUTACA, 0'60 — GENERAL, 0'30
Mañana lunes
GEORGE LEWIS y DOROTHY GULLIVER en
¡CUIDADO CON LA SUEGRA!
Deliciosa comedia en la que pasará usted un rato agradable viendo la «dulce» vida que le hace pasar a su yerno una «cariñosa» mamá política
Completará programa: «Reportaje Gráfico Verdaguer».-Estreno, «AVE DE PRESA», grandioso drama por NILDA DUPLESS y SILVIO PEDRELLI.-Estreno, «Jorge es un vivales», graciosa cómica en dos partes.

CRONICA DE SUCESOS

LESIONADOS POR CAIDA CASUAL

En el Hospital, y en los demás centros curativos de la capital y Puerto, fueron curados:

Nicolás García Sabater, de 16 años; sufría lesiones graves.

Sergio Jiménez Martínez, de 18 años, vecino de Benimámet.

Julio Valencia, de 17 años, que vive en Padre Jofré, 15.

Francisco Nogal García, de 12 años.

Fernando Roig López, de 16 años.

José Puig Fuertes, de 12 años.

Felipe Santamaría Company, de 9 años, y Antonio de Vicente Pernach, de 15 años.

Todos ellos sufrían heridas y contusiones, producidas al caerse casualmente.

A ENEMIGO QUE HUYE...

Rafael Barberá Torres, de 26 años, domiciliado en la calle de Ciscar, número 53, que iba montado en una motocicleta, fué derribado por un automóvil, el que se dió a la fuga cuando vió al motorista rodando por el suelo.

En la casa de Socorro del Museo le curaron varias contusiones, leves por fortuna.

ATROPELLO DE BICICLETA

En la misma casa de Socorro, fué curado Vicente Benavent Vidal, de 36 años, vecino de Cuatretonda, quien sufría lesiones de pronóstico menos grave, producidas al ser atropellado por una camioneta.

LLOVIDA DEL CIELO

Cuando pasaba por el puente de la Trinidad, recibió una pedrada en la cabeza, el chófer Manuel Adele Porta, de 30 años, casado, vecino de Sagunto, resultando con una herida contusa de forma estrellada de dos centímetros situada en la región biparietal superior.

DETENCIONES, DENUNCIAS, ESCANDALOS Y OTRAS MENUDENCIAS

Detenidos:

Sabas Gómez Cruzado, por pedir limósna en malas formas en la plaza de Abastos.

Remedios Soler Durá, porque al llamar al vigilante para que le abriese la puerta de su casa, y al ver que éste tardaba, empezó a blasfemar y dar voces, promoviendo un gran escándalo, e insultando a los vecinos que le llamaron la atención por sus blasfemias; llegando entonces los guardias de Seguridad números 322 y 311 Francisco Delicado y José Seller y vigilante nocturno de la calle de Escolano Tomás Herrero, los que procedieron a la detención de la Remedios; ocurriendo el hecho en la citada calle de Escolano, serían las 23'30 horas.

Carlos Domínguez Martínez, por blasfemar y ser timador.

DISTRITO DEL MAR

En la mañana de ayer fué asistido en la casa de Socorro de Colón, Pedro José Martínez Romero, el que presentaba una lesión de pronóstico leve en la cadera derecha, la que le fué producida al ser atropellado en la calle de Sagunto por el automóvil V.—3.263, que conducía Vicente Xerri Chordá, siendo éste presentado en la Inspección de Vigilancia del distrito del Mar, y puesto luego en libertad por comprobación de domicilio. Del hecho se dió cuenta al Juzgado municipal del distrito de Serranos.

Los guardias municipales números 213 y 55, Paulino López de Univani y Miguel Gayete Cortés, comparecieron serían las 14 horas de ayer en la Inspección de Vigilancia del distrito del Mar, manifestando: Que momentos antes en la calle de la Paz, frente al bar Royal, el tranvía número 190 de la línea 8, conducido por Manuel Marco Vidal, número 483, dió un topetazo en la parte trasera izquierda al automóvil V.-6.622, que conducía Jesús Moscardó López, resultando dicho automóvil con desperfectos, cuya cuantía de momento no se puede precisar. Del hecho se dió cuenta al juzgado municipal del distrito.

—

El guardia municipal número 91, Domingo Botor Rojo, fué requerido en la tarde de ayer por los jóvenes Salvador Espí Carbonell y Mariano García Ramírez, los que le denunciaron: Que yendo montados en sus respectivas bicicletas con dirección a Grao, y cuando llegaron frente a la calle de la Conserva, fueron alcanzados por el autobús del servicio público Valencia-Malvarrosa, que conducía Francisco Santa Catalina Fons, resultando ambas bicicletas con desperfectos en la rueda trasera, valorados en unas 40 pesetas cada una.

Se dió cuenta del hecho al juzgado municipal.

—

Serían las 18'15 horas de ayer, en la taberna titulada «El Canario», sita en la calle de Barcelonina, con motivo de una discusión entre José Benito Beneito y otro individuo, por asuntos relacionados con la venta de «rosquilletas», se produjo el consiguiente escándalo, llamando la atención de los transeuntes; resultando rotas la mayoría de las rosquilletas que había en una cesta y esparcidas por el suelo; habiendo intervenido por ello los guardias de Seguridad números 110 y 135, Eustasio Sánchez Dorado y José Constant Grau y el sargento de Artillería Agüedo Marín.

De lo sucedido se dió cuenta al juzgado municipal.

DISTRITO DE SAN VICENTE

Por los guardias de Seguridad números 295 y 314, Guillermo Hernández y Manuel Escudero, fué detenido a las cuatro horas de la madrugada de hoy, el que dijo llamarse Ismael Romero Descarga, por haberle ocupado una pistola del calibre 6 mm., cargada con cuatro cápsulas, cuando se hallaba en la calle del Llop. El detenido, con el arma y proyectiles ocupados, se puso a disposición del ilustrísimo señor juez de instrucción, en funciones de guardia.

—

Ayer, frente al bar París, fué maltratada de obra por un señor, Concepción Soler, según manifestó ésta; pero por manifestaciones de un hijo del denunciado, parece ser que la Concepción fué la que se abalanzó sobre su citado padre.

Se puso el hecho en conocimiento del juzgado municipal.

—

En la noche de ayer fué asistido en el Hospital provincial de alcoholismo agudo, pronóstico leve, el que dijo llamarse Vicente Martínez Gascón, cuyo individuo fué detenido por los guardias de Seguridad números 217 y 243, por el motivo de estar promoviendo un fuerte escándalo en la calle de Guillem de Castro, pasando a disposición del señor juez municipal del distrito.

DISTRITO DEL PUERTO

En la mañana de hoy, serían las dos horas, cuatro marineros ingleses del vapor «Pentirion», surto en este puerto, han promovido un escándalo en el bar-café de Francisco Aguado, sito en la calle de Chapa, número 34, cuyos individuos, que estaban embriagados, han roto cristal y botellas de vino por valor de 100 pesetas; dándose a la fuga al observar iban los guardias de Seguridad números 221 y 242, que no lograron darles alcance.

Se puso el hecho en conocimiento del juzgado del Grao.

DISTRITO DEL MERCADO

Por el funcionario del cuerpo de Vigilancia don Alfonso Argudo, fueron presentados en la Inspección de este distrito los que dijeron llamarse Miguel Moltó Cantero y Alejandro Muñoz Sáez, los cuales se maltrataron de palabra y obra estando en el bar España, serían las 23 horas de ayer; poniéndose el hecho en conocimiento del juzgado municipal.

—

Por el guardia municipal número 67 ha sido denunciado al juzgado municipal, el que dijo llamarse Ricardo Climent Tejero, el cual en la calle de Mosén Femares estaba con el auto M.-11.686, y al indicarle el citado guardia que retirara el auto del sitio donde lo había colocado, en vez de obedecer se hizo el remolón y empezó a discutir con el referido agente de la autoridad, dando lugar con su actitud a que se aglomerase gente en el sitio de la ocurrencia; sucediendo el hecho en la tarde de ayer.

—

Por Francisco Martínez fué denunciada María Sánchez, por manifestar aquél que la María le amenazó y le maltrató de palabra.

Se dió cuenta del hecho al juzgado correspondiente.

ACCIDENTE DEL TRABAJO

Nicolás García Sabater, de 16 años, con domicilio en la calle número 19, M. M., operario de la fundición de los señores Hijos de Don Vicente Ferrer, al cogerse la mano en el engranaje de una máquina, se produjo fractura abierta en su tercio inferior del antebrazo derecho, magullamiento de los tejidos y sección de todos los extensores de la mano.

Curado en el Hospital, fué calificado de grave.

APOLO
Hoy domingo 1.º Septiembre
A las 6'30 tarde y 10'30 noche
Grandioso éxito de la gran Compañía NEGRA lírica coreográfica, dirigida por el insigne artista
LOUIS DOUGLAS
que presentará la revista en dos actos,
LUISIANA
TITULOS DE LOS CUADROS
Acto 1.º—1.º, Plantación. 2.º, En la estación del ferrocarril. 3.º, En un vagón del tren. 4.º, Una calle de New-York. 5.º, Un ensayo en el teatro.
Acto 2.º—1.º, La entrada de los artistas en el teatro. 2.º, Una escena a la entrada del teatro. 3.º, En el Cabaret. 4.º, En casa de Louisiana.
Vestuario originalísimo — Espectáculo altamente artístico y cómico
500 días de actuación consecutiva en París
Mañana lunes, dos funciones, a las 6'30 tarde y 10'30 noche.

Chevrolet
6 cilindros
Visite la exposición del Concesionario de Játiva en la
Avenida de Primo de Rivera
y solicite cuantas pruebas le interesen para convencerse de la alta calidad del camión y coche; última palabra de la mecánica moderna.
Entregas inmediatas.
Esta Casa concede facilidades de pago.
Repuestos para todos los modelos.
Concesionario oficial:
Rafael Ibáñez
Avenida de Primo de Rivera-Teléfono 15
JATIVA

AGENTES
se desean en todos los pueblos de las provincias de Valencia, Castellón y Alicante.
Asunto serio. Buena comisión.
Escribir: José L. y López. Apartado 121. Valencia.

LIBRO NUEVO
Teodoro Llorente
Sus mejores versos valencianos
Selección, traducción en verso y prólogo de LUIS GUARNER.
Se vende en la Administración de LAS PROVINCIAS al precio de 50 céntimos.

Ministerio de Educación, Cultura y Deporte

TELEGRAMAS Y TELEFONEMAS

La vida en la región

DE LIRIA

A ALBACETE

Ha sido contratada para actuar en Albacete, durante los días 21 y 22 del próximo Septiembre, nuestra banda Unión Musical, cuya actuación verificará en el viaje de regreso del Certamen de Barcelona.

A CHELVA

Después de breves días de grata estancia en Liria, ha salido para Chelva, su villa natal, la agraciada maestra residente en Jarafuel, señorita Adoración Martí Jarque.

VERANEANTES

Para pasar una temporadita han llegado el distinguido profesor del Conservatorio don Benjamín Lapiedra y su amable familia.

—También se encuentra entre nosotros el joven profesor de primera de la banda del regimiento de Guadalajara, don Miguel Escrig.

EL ARTISTA GORDO

Durante varios días hemos tenido de visitante al admirable artista señor Gordó; en los cuales ha dibujado los principales y más típicos asuntos lirianos, en número de ocho, a la tinta china, que resultaron verdaderas maravillas de perspectiva y tonalidad, especialmente los que representan el Monasterio de San Miguel y la Ermita de San Vicente, con los que bastan para confirmarle el sobrenombre de «El mago de la pluma».

Al igual que en otras poblaciones, el señor Gordó piensa dedicarnos un magnífico cuadro alegórico, lo que celebraremos ver realizado.

FIESTAS EN CHELVA

Hemos recibido galante invitación para presenciar las fiestas que celebra la villa de Chelva, con el correspondiente programa, que extractamos: hoy domingo habrá diana; festival somatenista; misa de campaña; bendición y entrega del banderín del Somatén, siendo madrina la ilustre chelvana doña Dolores Sánchez de Valero; bendición y entrega del estandarte del Somatén, actuando de madrina la insigne pedagoga doña Natividad Domínguez de Roger, con imposición de medallas a dichas madrinas; desfile de Somatenes y recepción de autoridades; rotulación de una calle a nombre de la esclarecida asambleísta doña Natividad Domínguez; banquete; función teatral nocturna; concierto musical y fuegos artificiales.

Los demás días, hasta el 6 inclusive, variedad de festejos, como concursos, novillada humorística, teatrales, limosnas, escolares, cabalgata, conciertos, procesiones, jiras, verbena, etc.

DE SUECA

LA SIEGA DEL ARROZ

En este término ha principiado la siega del arroz, aunque en pequeña escala, y esto refiriéndonos a las clases precoces.

Afluencia de segadores forasteros no se nota todavía, pudiendo asegurarse que dichas labores entrarán en plena actividad a fines de la próxima semana; es decir, al mismo tiempo que darán principio los festejos de la feria.

ESTADISTICA

El número de denuncias y multas impuestas por la Guardia municipal de ésta durante el pasado mes de Agosto por infracción a las ordenanzas municipales asciende a 186.

MOVIMIENTO DE POBLACION

En la última semana:
Nacimientos, 5.
Defunciones, 4.
Matrimonios, 3.

DE ALCIRA

AL CONCURSO DE NATACION

Son más de 300 los que mañana piensan trasladarse a Valencia para asistir a la Primera Travesía del Puerto, para ver la actuación de nuestro paisano Fontana.

En todos los centros deportivos de ésta es el tema de las conversaciones, confiándose que el nadador local hará un buen papel en este concurso.

LA NARANJA

Aumentan las salidas a los huertos de los compradores de naranja, haciéndose algunos contratos. La mandarina está siendo solicitadísima, pagándose entre tres y cuatro pesetas.

La blanca alcanza un buen estado y tamaño, oscilando sus precios entre 1'75 y 4 pesetas.

La blanca alcanza un buen estado y tameño, oscilando sus precios entre 1'75 y 2'50 arroba.

TEATRALES

Hoy inaugura el teatro Cervantes la temporada con dos funciones, proyectándose «La torre del Nestlé», por la tarde, y a las diez y media de la noche, la extraordinaria película «Serenata», por Adolfo Menjou.

DE GANDIA

MOVIMIENTO DE POBLACION

Durante el mes de Agosto el movimiento de población ha sido el siguiente:

Nacimientos, 18; matrimonios, 4; defunciones, 7.

ACCIDENTE DEL TRABAJO

Lo ha sufrido un joven obrero, cuyo nombre no hemos podido averiguar. Trabajando en el traslado de vigas en la aserrería de Angel Gasque, le cayó una sobre una pierna, en la que le produjo contusiones, que le fueron curadas en la clínica del doctor don Vicente Bañuls.

ROBO

Del cajón de una mesa del despacho del depósito de maderas que en la calle de San Vicente, posee el señor García del Moral, han sido sustraídos cuatro billetes de cien pesetas; cuatro de cincuenta y cuatro de veinticinco, más diez y ocho pesetas en monedas. La Guardia civil ha detenido al vecino de ésta Antonio Madrid Fernández. El hecho ocurrió en la noche del 29 al 30 del pasado.

Interviene el Juzgado, instruyendo sumario.

FARMACIA DE TURNO

Del 2 al 8 del actual lo será la de don José Ros, en las calles de Canalejas y Magistrado Catalá.

VERBENAS

Se han celebrado frente a uno de los bares sitos en el paseo, al son de la música de placa gramofónica en aparato Radiola. La gente joven ha pasado divertida unas veladas.

CINEMATOGRAFICAS

Hoy comenzarán a actuar los teatros de ésta con exhibiciones cinematográficas.

UNA MUJER ES AGREDIDA POR SU NOVIO

A las ocho y media de la noche de hoy paseaban por la carretera dos mujeres, cuando de pronto una de ellas ha sido agredida por su novio, sujeto de pésimos antecedentes.

En el Hospital fué curada de dos heridas, una en la región glútea.

SESION SUSPENDIDA

El pleno del Ayuntamiento que debía haberse celebrado esta tarde, ha tenido que ser suspendido por no haber número suficiente de concejales. Tendrá lugar el lunes.

DE REQUENA

MAS PREMIOS PARA LOS JUEGOS FLORALES

La comisión organizadora de este festejo ha recibido los siguientes premios que incluye en el cartel ya publicado:

Del ilustrísimo señor don José J. Herrero. Objeto de arte. Tema: «Apunte biográfico de un requenense ilustre anterior al año 50 del siglo XIX».

De doña Flora García Machado, viuda de Pérez. Objeto de arte. Tema: «Descripción de las riquezas de esta campiña y las virtudes de sus mujeres». Poesía de metro libre.

LAS CORRIDAS DE FERIA

Con motivo de las próximas fiestas la empresa de la plaza de Toros tiene acordado celebrar una corrida de toros y una becerrada, para las que todavía no tiene ultimado el cartel de matadores.

Tan pronto se conozca el nombre de éstos lo daremos a conocer a nuestros lectores.

DE SAGUNTO

ACONTECIMIENTO DEPORTIVO

Hoy, en el campo del equipo local contenderán el Real Gimnástico, de Valencia, que alineará sus nuevos elementos, con el A. Saguntino, que presentará su once completo. Al equipo vencedor se le regalará una magnífica copa, que con motivo de la apertura del nuevo establecimiento regala el opulento comerciante de ésta don Ernesto Solsona. Con este motivo hay gran expectación.

AUMENTA EL AGUA EN LA ACEQUIA MAYOR

A consecuencia de las últimas tormentas descargadas en la cuenca superior del Palancia, aumentó estos días el agua de la acequia. Esta viene hasta los topes, lo que es motivo de general alegría para los regantes de los pueblos y de esta ciudad.

A FAVOR DE LA ACEQUIA MAYOR

Se ha comunicado al alcalde señor Palanca, como presidente de la Comunidad de Regantes de la Acequia Mayor de Sagento, el fallo de la sentencia de este juzgado de instrucción, a favor de la Comunidad de Regantes de esta acequia, que integran los pueblos de Canet, Petrés, Gilet, Albalat, Estivella, Torres-Torres, Algimia, Alfara, Algar y Sagunto.

En su consecuencia se ordena vuelvan las cosas a su primitivo estado, quitándose el tubo aspirante del célebre motor instalado en Algar.

Esta noticia ha causado general alegría en todos estos pueblos, que se ven libres de lo que representaba una pesadilla para ellos.

Con este motivo el alcalde presidente señor Palanca es muy felicitado, pues a sus acertadas gestiones en colaboración con las de los señores que forman la junta de la acequia, se debe la defensa que han hecho de los intereses de la Acequia Mayor.

Como abogados de la acequia han intervenido en favor de Sagunto los distinguidos jurisconsultos don Fausto Carruana Aloy y don José Peris Monreal, hijos de esta ciudad.

VIDA MUNICIPAL

Bajo la presidencia del alcalde se ha reunido el Ayuntamiento en sesión, con los vocales de la Junta pericial y del Catastro, acordándose verificar la inspección ocular y valoración en venta y en renta de las fincas urbanas de nueva construcción de esta ciudad y su puerto.

Nombráronse peritos veedores a don Ricardo Escanillo, como maestro de obras, y como vocales a don Vicente Monzó y don Vicente Sancho.

Poco después quedó constituído el Ayuntamiento en pleno.

Presidió el señor Palanca Masiá, asistiendo la casi totalidad de los concejales y tenientes de alcalde.

Leída y aprobada el acta del anterior, se entró en el orden del día.

Se aprobaron dos transefrencias de crédito con objeto de mejorar algunos servicios.

Se habilitó un crédito de mil pesetas para subvención del oficial de Correos que se destine para la estafeta del Puerto.

Se aprobó la subasta de aprovechamientos forestales de caza, palmiche y pastos en los montes de Montiver.

Se aceptó el nombramiento de guarda parques a favor de Ramón Martí y de los sepultureros José Alandí, Francisco Ferrandis, Manuel Esteve y Ramón Meliá.

Se presentó a la aprobación del pleno del poblado del puerto, leyéndose una reclamación presentada por don José, don Luis y don Ernesto Casanova y don Juan Roch, acordándose que pase a comisión para que se informe.

Se acordó que el Ayuntamiento continúe las mismas tarifas y condiciones con los abonados que tenía la empresa de aguas llamadas potables.

Se dió cuenta por el alcalde de un manantial de agua, propiedad de don Eduardo Ripollés, que podía abastecer a la ciudad en calidad y cantidad suficiente, máxime cuando el manantial en cuestión está situado a 70 metros más alto que la casa más alta de Sagunto, lo que podría permitir el abastecimiento de la ciudad sin necesidad de ninguna máquina elevadora.

Se tomó en consideración y se acuerda se estudien todos los detalles a la mayor brevedad referentes al mismo.

Se acordó admitir el solar que ofrece en Sagunto don Antonio Monzó, acordándose se ultime el precio, como en el de don Juan Roch, para construcción de grupos escolares, en el solar del otro grupo. Después de animada discusión no se llegó a un acuerdo, acordándose se nombre una comisión al efecto.

Se aceptó el solar que ofrece don Manuel Godo, para la construcción del matadero único.

Se acuerda cubrir la acequia de la Vila, en la parte del ramal del Almudafer, entre la carretera y el ferrocarril; ramal del Gomar, junto a la carretera del puerto, y brazo del Cabañal, frente a la plaza de la estación del Norte.

Se aprobaron los pliegos de condiciones para las subastas de arriendos del cine Sagunto, servicio de alumbrado y limpieza de la ciudad y su puerto.

En la discusión, que fué laboriosa, intervinieron todos los concejales.

DE SEGORBE

SUBASTA

Mañana tendrá lugar en la casa social del Sindicato Agrícola la subasta para proveer de materiales para la construcción del camino vecinal de Agustina.

Mucho celebraremos que la construcción sea ya un hecho, por las mejoras que reportarán a las propiedades, por lo que la junta directiva está de plácemes por haber resuelto las dificultades que algunos propietarios oponían a la realización y que durante muchos años se suspiraba por su realización.

DE REGRESO

Terminada la licencia que disfrutaba el señor juez de instrucción don Salvador Bernabé, llegó de Sax con su distinguida familia, haciéndose cargo del juzgado.

TOMA DE POSESION

El señor juez de instrucción ha dado posesión al nuevo registrador de la propiedad don Francisco Ruiz Martínez, recientemente nombrado y que desempeñaba el de Alberñal (Granada).

Felicitamos al señor Ruiz por su nombramiento, haciendo votos para que su estancia sea en ésta duradera y agradable.

A MOLINA DE ARAGON

Para amenizar las fiestas que celebrará la ciudad de Molina de Aragón, del 1 al 6 de Septiembre, saldrá esta noche en dirección a dicha ciudad la banda de música Municipal, bajo la dirección del competente director don Nicasio Márquez.

Le deseamos feliz viaje y que en sus actuaciones alcance grandes triunfos musicales.

DE MORELLA

PROGRAMA DE FERIA

Hoy han llegado a esta población los programas de la próxima feria de ganados, editados por la acreditada Litografía de Ortega, de Valencia. Dicha feria de ganados tendrá lugar durante los días 21, 22 y 23 de Septiembre próximo, cuyo programa anuncia varios conciertos musicales, tracas de colores, globos grotescos, una gran novillada, funciones de teatro, cine y varietés.

Los feriantes por parte del público y autoridades encontrarán toda clase de facilidades para que puedan cumplidamente realizar todas sus operaciones bursátiles.

UN TRASLADO

El digno comandante de Somatenes de esta demarcación don Constancio Germán, ha sido trasladado a petición propia, de Jefe local del servicio nacional de educación física y ciudadana premilitar al partido de Montalbán (Teruel).

CURSO DE COSTURA

La Compañía Singer organiza un curso de costura, corte y bordado a máquina completamente gratuito y dirigido por profesora especial. Este curso dará principio desde el día 2 del próximo mes de Septiembre, finalizando el 22 de dicho mes.

DE BURRIANA

COMIDA INTIMA

En la magnífica terraza que en los chalets del Grao poseen los señores de Daudí, Gil, Moros, Orts y Queral, ayer, con motivo de celebrar su cumpleaños el prestigioso exportador don Bautista Gil, las distinguidas familias de don José Moros, don Bautista Gil, don José Queral y don Salvador Dosdá, reuniéronse en una comida íntima, cuyo menú, a base de abundante pescado, fué servido por un hotel de esta ciudad.

LAS FIESTAS DE SEPTIEMBRE.—LOS JUEGOS FLORALES. — CARRERAS DE BICICLETAS. —CARRERAS PEDESTRES

Definitivamente los Juegos Florales se celebrarán el día 13 en el teatro Oberón y actuará de mantenedor el hombre de letras Padre Juan Alventosa.

Para las carreras pedestres, que tendrán lugar el día 11, Tercera Vuelta a Burriana, hay asignadas pesetas 50, 25 y 15 para la local y pesetas 75, 50 y 25 para la regional.

Las carreras de bicicleas se celebrarán en las Avenidas de Castelar y Primo de Rivera, el día 12, habiendo asignados los siguientes premios:

Para la local, pesetas 50, 25 y 15. Para la regional, pesetas 100, 50 y 25. Para la nacional, 150, 100 y 50.

Estas carreras se regirán por el vigente reglamento de la Unión Velocipédica Española.

LA FIESTA DE LAS ALQUERIAS DE FERRER

Hoy se celebrará en esta partida la tradicional fiesta a la Sagrada Familia. En la función religiosa ocupará la Sagrada Cátedra el elocuente orador don Agustín Rodríguez, y a la procesión de la tarde asistirá la música de la Cruz Roja.

EL PROGRAMA DE FIESTAS

El próximo martes publicaremos el programa de las fiestas que se han de celebrar en Burriana durante los días 7 al 15 del actual.

DE CASTELLON

SOLO EXISTEN NEGOCIACIONES

Con el título «El Banco de Castellón, filial del Banco de Valencia», ha publicado la prensa de esta ciudad el siguiente suelto:

«El Banco de Valencia ha adquirido el Banco de Castellón, que quedará como filial de aquel con el mismo nombre y con la dirección del que está ahora a su frente, nuestro buen amigo don José Chisbert.

Los principales accionistas de nuestro Banco titular han exigido a la entidad compradora la adquisición de todas las Acciones que se le ofrezcan al precio convenido con ellos, de 645 pesetas cada una.»

A pesar de esto, persona autorizada nos ha dicho hoy que no es exacta la noticia.

Existen, sí, negociaciones que están a punto de terminar, pero todo cuanto se diga hasta la fecha sobre este asunto es prematuro.

LOS DIAS QUE RECIBIRA EL GOBERNADOR

En la antesala del despacho del gobernador se ha colocado un aviso en el que dice que a fin de poder atender a sus ocupaciones, el señor gobernador ha señalado los lunes, miércoles y viernes, de once a doce, para recibir a las comisiones y visitas que no tengan carácter oficial.

NOMBRAMIENTO DE ALCALDE

Ha sido nombrado alcalde de Lucena del Cid don Miguel Lizono Gómez, hermano del diputado provincial don Saturnino.

A TORTOSA

Ha marchado a Tortosa la banda de Vall de Uxó, que dirige el maestro señor Rambla Castelló, para dar en aquella población varios conciertos.

UNO QUE CESA

Ha dejado de pertenecer a la plantilla de *El Diario de la Mañana*, el redactor deportivo don Manuel Tena Lasarte.

TRES CAZADORES HERIDOS

Comunican de Villafranca que frente a la Masía denominada de Nagés, kilómetro 91 de la carretera de Cantavieja, volcó una moto en la que iban tres cazadores, que resultaron heridos. Poco después de ocurrido el desgraciado accidente, acertó a pasar por aquel sitio un automóvil que les prestó auxilio, llevándolos a Villafranca.

DE DENIA

AYUNTAMIENTO

Ayer sábado se reunió en la Casa Consistorial el pleno, nombrando en propiedad interventor de fondos municipales a don Joaquín Sendra Trotonda, al que le acompañamos nuestra enhorabuena.

UNA ESCUELA DE EDUCACION FISICA

Nos visitó don Alejandro Alcañiz, comandante de Infantería, para tratar de la organización de la escuela de educación física, ciudadana y premilitar, cuya inauguracin será en breve.

Muy de veras celebramos el contar con esta nueva escuela física-ciudadana.

EL BANCO ESPAÑOL DE CREDITO

Hoy domingo se inaugurará un nuevo Banco, sucursal del Español de Crédito.

En la sección del martes daremos cuenta de dicho acto.

FUTBOL

Se ha reunido la Sociedad futbolista del equipo local Marina F. C., para tratar del próximo campeonato; habiendo valiosos regalos para los equipos más destacados y de mejores jugadores.

VIAJEROS

Regresaron de su veraneo en Lima, el comandante de Marina don Juan Antonio del Rivero y Coca, y su distinguida familia.

Sean bienvenidos.

DE ALCOY

ENTRE PATRONOS Y OBREROS

En virtud del pacto estipulado entre patronos y obreros del ramo de panadería, a partir de mañana sólo podrá elaborarse los domingos el pan de lujo no sujeto a peso, llamado francés y Viena, por unidades, cuyo precio no exceda de veinte céntimos.

ORDEN DE LA ALCALDIA

La Alcaldía ha ordenado al propietario del piso segundo de la casa número 72 de la calle de San Miguel, realce determinadas obras de saneamiento en la misma para poder ser ocupado nuevamente.

PARTIDO BENEFICO

Mañana se jugará en el campo del Collado un partido de futbol entre dos selecciones de esta localidad. Los beneficios que se obtengan se destinarán a aliviar la situación del equipier que recientemente se fracturó una pierna.

PERMISO PARA EDIFICAR

Don Rafael Pérez ha pedido autorización para construír una casa vivienda en un solar de su propiedad existente entre la Avenida del Cid y calle de Canalejas.

DE ALBACETE

LA NUEVA DEMARCACION NOTARIAL

Según la nueva demarcación notarial publicada en la *Gaceta*, corresponden a esta provincia las siguientes notarías:

En Albacete, tres de primera clase.

Una de segunda clase a los pueblos Almansa, Hellín, Tobarra y Villarrobledo. Y una de tercera clase a Barrax, Alcázar, Caudete, Casas Ibáñez, Chinchilla, La Roda, Tarazona y Yeste.

UNA DETENCION

Por la Policía ha sido detenido y puesto a disposición del gobernador civil Domingo Amoraga Monsálvez, de 55 años, domiciliado en la calle del Cid, 55, por promover un formidable escándalo y maltratar de obra, sin causa que lo justifique, a Gumersindo Alfaro, de 29 años, domiciliado en la misma calle.

NOTICIAS SOBRE LA FERIA

La Banda Municipal de música continúa, inconmovible, haciendo sus ensayos todas las noches, de diez a doce.

El entusiasmo del nuevo veterano maestro, bien maduro en estas tareas, es tal, que no permite a sus huestes que se distraigan del cotidiano repaso de afinación. Como durante el curso de este largo período de perfeccionamiento, los albacetenses no hemos tenido ocasión de oír a nuestra banda, por estar suprimidos los conciertos, nuestro único festejo veraniego, hay cierta curiosidad por escucharla en la próxima feria. Esta curiosidad, más que a una verdadera expectación artística, responde a las singulares circunstancias por que ahora atraviesa la banda. Recién salida de la dirección del maestro don Manuel López Varela, que es sin disputa una de las primerísimas batutas de España, por decisión de personas no pertenecientes al arte, ocupa su puesto un músico venido de Tobarra y que por su avanzada edad será jubilado dentro de pocos años.

La actuación de la banda en la feria será revelación de si hubo o no acierto en su designación.

—Resulta ya en firme la actuación del divo Hipólito Lázaro, que cantará en la representación de «Marina»; esta función se celebrará en la plaza de Toros el día 9, a las nueve y media de la noche.

—Según noticias que corren, para la temporada de feria vendrá al teatro circo la compañía titular del teatro Lara, de Madrid, y al Cervantes la de Felisa Herrero y Delfín Pulido.

Noticias de Madrid

Disposiciones oficiales

La *Gaceta* publica las siguientes:

Hacienda.—Autorizando a la dirección de la fábrica de la Moneda para adquirir un cizalla circular.

Fijando las cotizaciones medias para liquidar el recargo por depreciación de moneda en Septiembre.

Señalando el recargo que han de satisfacer en la primera decena de Septiembre las liquidaciones del arancel que se hagan efectivas en plata o billetes.

Trabajo.—Autorizando a la dirección general del Instituto Geográfico para anunciar la convocatoria de concurso a plazas de ingenieros geógrafos.

El *Diario Oficial del Ministerio de Ejército* inserta las resoluciones siguientes:

Concediendo dietas durante el tiempo y por los motivos que se indican al general don Angel García Benítez y personal relacionado con el asunto que se especifica.

Guardia civil.—Se declaran aptos para el ascenso a los comandantes don Emilio Alvares de Pablo y don Pío Navarro López.

Intervención.—Se desestima la petición del Alcalde de Yanguas (Soria), que solicita dispensa de plazo para presentar a liquidación recibos por suministros hechos al ejército en los años 1922 y 1924.

Se concede al Alcalde de Morata de Tajuña (Madrid), al de Canencia (Madrid), y al de Aliaguilla (Cuenca).

Una circular que dice:

«Para dar cumplimiento a lo dispuesto en la real orden circular de 22 de Noviembre de 1928 referente a la incorporación de los individuos que han de ascender al tercer curso que se ha de celebrar en la escuela automovilista del ejército, para mecánicos automovilistas segundos, el Rey se ha servido disponer lo siguiente:

Primero.—Los pertenecientes a los cuerpos, centros y dependencias de la Península, Baleares y Canarias verificarán su presentación en la referida escuela del 1 al 12 del próximo mes de Septiembre, para sufrir el examen previo a que se refiere el apartado sexto de la citada Real orden circular.

Segundo.—Los pertenecientes a los diversos cuerpos, centros y dependencias de Africa, verificarán su presentación en los grupos mixtos del regimiento de Radiotelegrafía y Automovilismo destinados a Africa en las cabeceras de las respectivas circunscripciones del territorio, donde sufrirán el examen previo.

Los que en dicho examen resulten aptos para mecánicos automovilistas segundos, se reintegrarán con urgencia a sus cuerpos y será propuesta su aprobación en acta que formularán los jefes de los grupos y remitirán al regimiento de Radiotelegrafía y Automovilismo para que sean formalizadas en la escuela automovilista del ejército.

Los que sean juzgados aptos solamente para recibir o completar la instrucción automovilista, serán pasaportados para la escuela automovilista del ejército de esta Corte, a propuesta de los jefes de los grupos a las autoridades de la circunscripción respectiva, comunicándose por aquéllos a los cuerpos para los efectos administrativos que señala el párrafo segundo del apartado sexto de la Real orden circular de 22 de Noviembre de 1928.

Opiniones sobre la Asociación de futbolistas

Interrogado Luis Cdlina, del Valencia F. C., acerca del asunto de la Asociación de Trabajadores del Futbol, ha manifestado lo siguiente:

—Me he ocupado tan poco de este asunto, que casi no estoy enterado de él.

Yo veo en ello una buena idea, pero una mala organización, y por lo tanto, cabe prever un fracaso.

La ocasión no es muy propicia para protestar, y esta es la causa principal del fracaso.

A pesar de ello la idea no me parece mala.

Juan Carcer, preguntado sobre el mismo asunto, ha expresado su opinión de que la Asociación se derrumbará fácilmente, porque afirma que se ha empezado la construcción de la casa por el tejado.

Lo que más le gusta es la idea del Montepío.

También le parece muy bien que los jugadores lleguen a tener representación en las Asambleas de futbol.

Por todo ello lamentaría que la Asociación no llegara a constituírse.

Proyecto de aprovechamientos hidroeléctricos

Nuevamente se habla del aprovechamiento hidroeléctrico de la gran laguna de Gredos, que tiene una extensión de 20.000 metros cuadrados de superficie, rodeada de piedras rocosas, algunas de 300 metros de altura.

Esta laguna y el Tormes, hasta ahora sin extraordinarios aprovechamientos hidroeléctricos, podrán convertirse en potentes centro-dinamos realizando las obras oportunas, de fácil construcción.

Además, el río Tormes podrá ser aprovechado desde su nacimiento hasa el Sur en esa parte de la sierra de Gredos, donde actualmente se encuentra el salto del Alberche.

Durante la semana última se han celebrado reuniones en Barco de Avila y Salamanca a fin de cambiar impresiones sobre el proyecto de estructuración hidrológica de la laguna de Gredos y el Tormes.

La finalidad principal del proyecto es aprovechar esta fuerza para la electrificación de ferrocarriles y las industrias electro-químicas.

La serranía de Gredos es muy rica en lluvias y nieves, lo que la da un gran valor para estos aprovechamientos.

En los momentos actuales, en que el Consejo de Ministros acaba de aprobar en su última reunión un vasto plan de Fomento, adquiere indudablemente mucho relieve el proyecto mencionado.

El Congreso Internacional de Oftalmología

Anoche salieron para Amsterdam notables oftalmólogos que tomarán parte en el XII Congreso Internacional de Oftalmología que se celebrará en Suchveninguen del 1 al 15 de Septiembre próximo.

El veraneo del presidente

Nota oficiosa

Santander.—Ayer a primera hora de la mañana, el marqués de Estella recibió a varias comisiones interesadas en asuntos de carácter local.

Después despachó con el Rey.

El Monarca se trasladó luego al Club Marítimo, para tomar parte en las regatas.

El presidente, acompañado del gobernador civil, se trasladó a Valdecillas, en donde asistió a la entrega hecha por el marqués de Valdecillas del Hospital construído por el mismo.

El marqués de Valdecillas asistió al acto acompañado de su sobrina.

Luego el presidente se trasladó a Santander, dirigiéndose al nuevo edificio del Banco de España, donde le recibieron el ministro de Hacienda, varios consejeros de dicha entidad, directores de los Bancos locales y autoridades.

Recorrió todo el edificio.

Terminada la visita, en el Colegio de Corredores de Comercio fué obsequiado el jefe del Gobierno con un banquete por el Banco de España.

Asistieron a la comida varios consejeros de Madrid y Santander.

Al terminar la comida, el presidente manifestó a los periodistas que en aquel momento se dirigía al nuevo cuartel de la Guardia civil y después asistiría a la inauguración de un grupo escolar construído por el Ayuntamiento en Peña Castillo.

Seguidamente el marqués de Estella entregó a los periodistas una nota oficiosa, pero en aquel momento llegó el ministro de Hacienda, a quien Primo de Rivera entregó la nota para que la leyera.

Una vez lo hizo, el presidente entregó la nota que dice así:

«He recogido en la prensa de estos días, que casi no he tenido tiempo de leer, algunas versiones equivocadas que conviene desvanecer.

Son las siguientes:

No hay nada acordado sobre la próroga de la Exposición de Barcelona que rebase la fecha de fin de año y, por tanto, sobre subsidio o subvención por parte del Estado.

Tampoco se han ultimado aún los viajes del presidente de la República portuguesa a España y de nuestro Rey a Portugal, ni marcado fechas, siendo lo único cierto que ambos jefes de Estado están deseosos de realizarlos y que los Gobiernos de los dos países los organizarán debidamente.

Respecto a la llegada a Madrid, acaso no sea hasta el día 3, y el 7 saldré en viaje a Baleares, acompañando a Su Alteza el Infante don Jaime.

El 5 habrá Consejo de Ministros. Probablemente regresaré de Baleares, después de visitar Mallorca, Menorca e Ibiza, el 15.

En efecto, el 24 debo estar en San Sebastián a ser testigo de la boda del marqués de Encinares con la señorita Mercedes Pérez Caballero, de quien lo será el conde de Romanones.

Esta coincidencia afortunada nos proporcionará ocasión de hablar sobre asunto tan vital y de actualidad como su aceptación o negativa a intervenir en las discusiones del próximo período de la Asamblea.

He conocido por la prensa sus últimas declaraciones respecto a esto, que encuentro muy atinadas.

Mis visitas a Santa María, Cayón Laredo y Santoña me han satisfecho por completo respecto al espíritu público, a un mismo tiempo impulsado de la idea del progreso y confiado en obtener el apoyo preciso del Gobierno y lo más interesante, que a nadie inquieta el porvenir político, pues saben que la Dictadura lo prepara en forma que la verdadera libertad y el amparo de la vida, la dignidad y el interés de los ciudadanos quedarán asegurados y defendidas de los perturbadores del orden social y el espíritu democrático de la Monarquía se asentará apoyándose en la verdadera opinión pública, no representada por los que bullen inquietos y protestan, sino por los que trabajan y actúan ciudadanamente, constituyendo las enormes legiones de Unión Patriótica de que proceden los Ayuntamientos y Diputaciones modelos, que están realizando la transformación de España.

Contra esta realidad, no pueden nada argucias ni sofismas en pueblo tan sereno, reflexivo e inteligente como el español.»

Los que regresan

Ha regresado a Madrid, dando por terminado su veraneo, el presidente de la Asamblea Nacional, señor Yanguas.

En la pasada madrugada llegó también a Madrid el ministro de Trabajo, señor Aunós, y hoy se espera el regreso del ministro de Ejército.

Una carta del Cardenal Primado

El Cardenal Primado doctor Segura ha dirigido una carta a la Junta Central Diocesana, dando instrucciones para los trabajos de preparación del primer Congreso Nacional de Acción Católica.

Los temas que se tratarán son, entre otros, trabajo social en nuestros días; autoridad de la Iglesia en los problemas sociales; juventud de la mujer en la familia, y plan de actuación de Acción Católica en España durante el año próximo y sucesivos.

Toma de posesión

Ayer tomó posesión de su cargo el interventor militar de la primera región, general don Adolfo Serna.

Ministerio de Educación, Cultura y Deporte

El día taurino

EN CALAHORRA

Se lidiaron toros de Albarrán para Marcial Lalanda, Vicente Barrera y Julián Sacristán Fuentes.

El lleno era completo.

Primero.—Marcial lo lancea con precauciones.

En el primer quite intenta agradar, pero no lo consigue.

Barrera se adorna mucho en su quite, y es muy aplaudido, como también Sacristán Fuentes en el suyo.

Marcial, a las primeras de cambio, entra a matar y deja tres pinchazos.

Segundo.—Barrera le para los pies con gran estilo.

Lúcense los tres matadores en quites.

Bien banderilleado el toro pasa a manos del valenciano Barrera, que tira de repertorio, colocando pases de todas marcas, admirablemente ejecutados.

Termina la faena con una buena estocada, descabellando al primer intento. (Palmas.)

Tercero.—Grande.

Sacristán le para los pies y luego instrumenta una serie de lances buenos.

Muletea inteligente para dos medias estocadas. (Palmas.)

Cuarto.—Los tres matadores son aplaudidos en quites.

Marcial clava tres pares de banderillas superiores. (Ovación.)

Trata de agradar con la muleta, pero no puede por las malas condiciones del bicho.

Después de pinchar varias veces, lo mata puede.

Se aplaude la voluntad del diestro.

Quinto.—Barrera da varias verónicas buenas, que se aplauden.

El tercio de quites resulta muy animado.

Barrera clava dos pares regulares.

Con la muleta hace una faena eficaz; pincha dos veces; intenta el descabello y suena un aviso. Más pinchazos y descabella al segundo intento.

Sexto.—Cacristán Fuente lo sujeta con varios lances valientes.

Tras una faena de muleta breve, deja una estocada que basta.

Una petición al Gobierno

La comisión ejecutiva de la Federación Tabaquera Española y todas sus secciones de provincias, se han dirigido al Gobierno solicitando la readmisión por la Compañía Telefónica Nacional, de los empleados despedidos.

El veraneo regio

Se asegura que el día primero de Septiembre regresará el Rey a Madrid, dando por terminado el veraneo regio.

—

Santander.—Todos los balandristas que han participado en las regatas, fueron obsequiados anoche con una cena en el palacio de los marqueses de Arriluce.

Después de la cena, una casa americana proyectó una película hablada que hizo el año pasado el Monarca con el embajador de los Estados Unidos.

Los infantes don Jaime y don Gonzalo pasearon por la playa.

El Rey paseó por la tarde en automóvil.

El ministro de Hacienda visitó las obras que se realizan en la nueva Aduana.

También mantuvo conversaciones acerca de la construcción del nuevo cuartel para carabineros, ofreciendo el concurso del Gobierno.

DE MARRUECOS

Varias noticias

Tetuán.—Hoy en el cuartel general de Marina jurarán bandera los reclutas.

—

Tetuán.—Siguiendo instrucciones del alto mando se han circulado órdenes para las próximas grandes maniobras, que empezarán el día 3 de Septiembre.

Durarán ocho días.

Tendrán por objetivo hipotético la aproximación a los fuertes de grandes núcleos enemigos del Sur de Xauen y del Ajmas occidental.

Herido dado de alta

Ha sido dado de alta Ignacio Alcázar, que fué herido gravemente por Alfonso Fernández, a la salida de una taberna de Casa Antúnez.

Por lo tanto, el detenido ha sido puesto en libertad, pues al cometer el hecho se presentó espontáneamente a las autoridades y fué curado de una herida que también se produjo durante la contienda.

Agresión

Esta mañana, en la calle del Conde del Asalto, el artista Lino Corominas fué agredido por la espalda por un sujeto que conoce de vista, aunque ignora su nombre, que le dió una puñalada.

El agresor huyó y el herido pasó al Hospital.

Intento de suicidio

La portera de la casa número 344 de la calle del Consejo de Ciento, ha intentado suicidarse, arrojándose a la calle desde el último piso de la finca.

No pudo conseguir su objeto, produciéndose solamente heridas de gravedad.

De provincias

GARCIA PRIETO

Oviedo. — Procedente de Galicia pasó el ex presidente del Consejo señor García Prieto, acompañado de su familia.

Le saludaron muchos amigos y continuó luego su excursión por el Norte.

NUEVO AYUNTAMIENTO

Ecija.—Bajo la presidencia del gobernador civil se constituyó ayer el nuevo Ayuntamiento.

Fué designado alcalde don Antonio Rodríguez.

MUERTO POR EL TREN

Zaragoza.—Entre las estaciones de Utevo y Almojara se arrojó a la vía, al paso de un tren, un individuo de 50 años, que murió en el acto.

El cadáver no ha sido identificado.

DESGRACIA

Almería.—En las proximidades de Benalú, un carro conducido por tres caballerías volcó en la cuesta de Calera, cayendo debajo de las ruedas el carretero, que resultó muerto.

El muerto sólo se sabe que se llamaba Antonio.

INCENDIO

Vergara.—En la madrugada de ayer se produjo un gran incendio en la casa propiedad de Emilio Ulargui.

El fuego se propagó a un taller mecánico, propiedad de Ramón González.

Los dos edificios quedaron destruídos.

Cuatro inquilinos resultaron con lesiones varias.

Las pérdidas son importantes.

PRIMERA PIEDRA

Linares.—Con asistencia de las autoridades se celebró la colocación de la primera piedra para las obras de la traída de aguas.

El párroco pronunció una plática.

Luego habló brevemente el gobernador civil.

A continuación se celebró un lunch en el Ayuntamiento.

GRAVE ACCIDENTE DE AUTOMOVIL

Oviedo.—Cerca de Llanes, cuando regresaba de Bilbao el director de la Duro Felguera, acompañado de su esposa, dos hijos y una criada, el coche, a consecuencia de la rotura de un neumático, chocó contra un árbol.

Resultó muerta la niña María del Carmen Cabrera.

Los restantes ocupantes del vehículo sufrieron heridas graves, excepto la criada, que padece lesiones de escasa importancia.

Del extranjero

DESPUES DEL HUNDIMIENTO DEL VAPOR «SAN JUAN»

San Francisco.—En las declaraciones prestadas con motivo del hundimiento del vapor «San Juan», ocurrido anteayer, el capitán del buque petrolero «Dodd» manifestó que cuando iban a cruzarse los dos buques, el «San Juan» cambió inopinadamente de dirección y se precipitó sobre el «Dodd».

El declarante dió órdenes inmediatamente para evitar el choque, pero éste no pudo ser remediado.

El «Dodd» hizo sonar tres veces seguidas la sirena para prevenir al «San Juan».

El radiotelegrafista del «San Juan» sólo tuvo tiempo para lanzar un mensaje diciendo: «Entramos en abordaje».

La tripulación de este buque no tuvo tiempo de lanzar los botes salvavidas.

Hemos escuchado el relato emocionante de uno de los náufragos.

Los pasajeros del «San Juan» se preocuparon en los primeros momentos de apoderarse de los botes, en tanto que otros se arrodillaron y rezaron.

El buque se hundió rápidamente de popa.

Los náufragos recogidos por el «Dodd» son 27.

El número de desaparecidos asciende a 83.

El único niño salvado del naufragio fué recogido por un bote del «Dodd».

La madre de este niño, que pereció en la catástrofe, al darse cuenta de que iba a sucumbir, arrojó a su hijo cerca del bote que le salvó la vida.

La compañía naviera a que pertenecía el vapor «San Juan» ha entablado demanda contra la Compañía petrolera, reclamando una indemnización de 1.800.000 dólares por la pérdida del buque, alegando que el «Dodd» obró con negligencia e impericia.

LA CUESTION DEL SARRE

Berlín.—Un periódico local dice saber que las conversaciones francoalemanas sobre la cuestión del Sarre comenzarán en el corriente mes.

UN CASO SINGULAR DE FIDELIDAD

Nueva York.—Hace 65 años, Jacobo Schwist, que entonces contaba 26 años de edad, se despidió de su novia, Freda Smith, de 25 años, y embarcó con rumbo a América, prometiendo regresar a Alemania cuando hiciera fortuna.

La muchacha ha estado aguardándole fielmente rechazando cuantas peticiones de matrimonio le fueron hechas.

Freda acaba de recibir un telegrama de Jacobo anunciándole que tenga todas las cosas preparadas para el matrimonio, pues embarcará uno de estos días para Alemania.

Actualmente Jacobo tiene 91 años años y Freda 90.

LA LEY SECA

Detroit.—Los agentes de inspección de la ley seca han decomisado a bordo de un avión 15 cajas conteniendo bebidas espirituosas.

HALLAZGO DE UNA BOMBA

París.—Los diarios dan cuenta de haberse hallado en Passy una bomba, cuya explosión pudo ser evitada.

Estaba colocada junto a la fábrica de gas y a la puerta de un garaje.

MAC DONALD SALE PARA GINEBRA

Londres.—Acompañado de su hija y del señor Cecil, salió ayer para Ginebra el presidente Mac Donald.

Manifestó que el Consejo de la Sociedad de Naciones se reunirá el día 3 de Septiembre.

Añadió que piensa regresar a Londres el día 5.

—

París.—A las cinco cuarenta de la tarde llegó ayer a esta capital, procedente de Londres, Mac Donald con su hija y Cecil.

Mac Donald se entrevistó con Briand, siendo obsequiado por éste con un té.

Por la noche prosiguió su viaje con dirección a Ginebra.

CONSEJO DE MINISTROS FRANCES

París.—Al Consejo de Ministros celebrado ayer mañana asistieron todos los consejeros, excepto Lucheur y Cheron, que como se sabe siguen en La Haya.

El Consejo se consagró exclusivamente a escuchar la exposición hecha por Briand en la Conferencia de La Haya, que fué aprobada por unanimidad.

DICE BALFOUR

Londres.—Lord Balfour ha confirmado el propósito del Gobierno inglés de crear un hogar judío en Palestina.

El representante de la Liga nacionalista ha declarado a la agencia Reuter que la situación de igualdad entre judíos y árabes sólo puede basarse en el ejercicio por Inglaterra de un control en todo el territorio del Mar Muerto.

PETAIN EN PRAGA

Praga.—Ayer llegó a esta ciudad el mariscal Petain, siendo recibido por ministros de diferentes naciones.

MUERTE DE UN AVIADOR

Cleveland (Ohio).—El aviador vanqui Beid, que recientemente había batido el record mundial de velocidad en aviones de una plaza, murió ayer en accidente de aviación.

LA CATASTROFE DE ARGEL

Argel.—Los obreros, fuerzas militares y bomberos continuaron los trabajos de descombro en la casa hundida en la calle de los Consulados.

Durante el día de ayer fueron extraídos 26 heridos y 12 cadáveres.

Se cree que entre los escombros se encuentran aún 40 cadáveres.

El entierro de las primeras víctimas de la catástrofe se verificará en la mañana de hoy.

LOS MARINOS ESPAÑOLES

Kiel.—Los buques de la escuadra española salieron de este puerto ayer, a las 19, con rumbo a Wilhelmskaven, por el Canal de Kiel.

Poco antes de emprender la marcha se celebró una animada fiesta a bordo del «Sánchez Baicázteguí».

Los marinos españoles se muestran muy satisfechos de su estancia en Kiel y de las atenciones de que han sido objeto.

NUEVA PRUEBA DE NATACION

Londres. — La nadadora inglesa miss Hawkes, que había empezado anoche la travesía del Canal de la Mancha a nado, se retiró por agotamiento de fuerzas después de 16 horas en el agua.

VIAJE EN ESCUADRILLA

Perpiñán.—Seis aviones trimotores del 21 regimiento de aviación de Nancy, que realizan el viaje a Túnez, vía Alicante-Rabat, aterrizaron ayer mañana en el aeródromo de Liervanea.

Hoy continuarán su vuelo con dirección a Barcelona y Alicante.

Cada aparato lleva tres tripulantes.

El Consejo de la Sociedad de Naciones

Ginebra.—El Consejo de la Sociedad de Naciones escuchó ayer mañana el informe de Masigni acerca de los trabajos del Comité de cooperación intelectual.

El Consejo ha contestado favorablemente a la petición formulada por el Gobierno de Bolivia con arreglo al informe de Quiñones de León solicitando que los servicios de higiene de la Sociedad de Naciones procedan a reorganizar la sanidad en Bolivia.

—

Ginebra.—La X Asamblea general de la Sociedad de Naciones comenzará mañana lunes.

Por las diferentes delegaciones se ha propuesto para la presidencia a Guerrero, representante de El Salvador.

Responde esta propuesta al hecho de que en la presente Asamblea participan 15 Estados iberoamericanos.

—

Ginebra.—Apenas llegado a esta capital, donde representará a su país en la Asamblea de la Sociedad de Naciones, el ministro inglés señor Henderson, habló con los periodistas, mostrándose muy satisfecho del resultado de la Conferencia de La Haya.

Dice que este resultado se reflejará felizmente en la próxima Asamblea de la Sociedad de Naciones.

En tanto que las tropas aliadas continuaban ocupando parte del territorio alemán, la guerra no podía considerarse como terminada. Ahora entramos en una nueva era.

Las Asambleas de 1929 y 1930 darán al mundo lo que el mundo espera de la Sociedad de Naciones.

Henderson recibió ayer un telegrama del general Dawes, felicitándole por el resultado de la Conferencia de La Haya.

—

Ginebra.—En la reunión del Consejo de la Sociedad de Naciones, de esta mañana, el delegado Talton manifestó que Inglaterra tenía el propósito de solicitar la adopción de un acuerdo internacional acerca de la industria carbonera.

La Conferencia de La Haya

EL FINAL DE LAS REUNIONES

La Haya.—La comisión financiera se reunió ayer, a las diez de la mañana, y dió por terminados sus trabajos.

La conferencia plenaria fué puramente formularia, quedando reducida a la reunión de la comisión financiera.

Jaspar, presidente de la conferencia, ha quedado facultado para convocar una nueva reunión de la misma en cuanto las distintas comisiones hayan terminado sus trabajos de adopción.

El Comité del Plan Young se reunirá simultáneamente en Bélgica, París y Lausana.

El Comité encargado del Banco de Pagos Internacional tendrá su sede en París.

—

La Haya.—La reunión final de la Conferencia, en su sesión plenaria, debía ser presidida, con arreglo al turno establecido, por Stresemann, pero éste, apenas ocupó el sillón, lo cedió a Jaspar.

La Conferencia terminó ya, habiendo quedado realizada sólo la parte más importante de los asuntos sometidos a su deliberación, o sea la aprobación del Plan Young.

Jaspar pronunció un elocuente discurso de despedida.

Al terminar la reunión y desfilar los delegados, una banda de música interpretó el viejo himno holandés.

La muchedumbre, agrupada en la plaza frente al edificio donde se han celebrado las sesiones, ovacionó a los representantes extranjeros.

Continúan los graves sucesos en Palestina entre israelitas y árabes

Jerusalén.—Según los últimos informes recibidos oficialmente, los sucesos de Safl se han reproducido de nuevo.

Los árabes han atacado por segunda vez a los judíos de la ciudad.

Resultaron muertos nueve hebreos y 28 heridos.

La fuerza militar pudo impedir que la agresión tuviera consecuencias más graves.

Las autoridades han manifestado que permitirán a los hebreos que se refugien en los cuarteles en caso de peligro.

En Beisan se han registrado también sangrientos choques.

Ha sido detenido el jefe de la tribu árabe de Beni Sucar.

—

Londres.—Un periódico local asegura que la aviación británica no podrá hacer otra cosa en Palestina más que detener el avance de las tribus árabes hacia la capital.

Añade que sería preciso disponer de fuerzas numerosas para asegurar el mantenimiento del orden.

—

París. — Se reciben noticias de Varsovia dando detalles sobre el ataque hecho al consulado inglés en aquella capital por los israelitas.

A pesar de las precauciones de la Policía, un numeroso grupo de jóvenes judíos se dirigió hacia el consulado.

Los agentes intentaron cortarles el paso y se entabló una lucha en la que resultaron heridos dos policías y 20 jóvenes judíos.

Los manifestantes consiguieron rehacerse y se situaron frente al edificio del consulado, apedreándolo y rompiendo numerosos cristales.

La fuerza atacó de nuevo a los manifestantes, practicando muchas detenciones.

Albaceteñas

LA FERIA DE ALBACETE

La de Albacete es una feria singular, que no tiene casi parecido con sus homónimas españolas. El clima ya levemente otoñal de Septiembre, le hace lucir bajo el oro viejo de su sol, en una tonalidad amarillenta, junto al arbolado frondoso de los Jardinillos, que pronto acallaran los silbidos parleros de los pájaros. Allí se levanta una ciudad ficticia y pueril, toda ella de blancas lonas, formando gigantescos toldos oscilantes, cuya rústica blancura hace destacar, embellecidas, las colgaduras multicolores de los «caballitos» y de los tenderetes, felpa prodigiosa adornada con cuentas de vidrio y dorados de lentejuelas.

No faltan en el pueblo enlonado ni el colorido fascinador de las carretas de circo, con su ambiente bohemio y su música infantil; el cinema aterciopelado con raso rojo, en cuyo vestíbulo bailan las estatuillas deliciosas de su órgano; barraquines diminutos que acarrean al pasmo y al asombro el espíritu ingenuo de los feriantes; los mil matices, el rebullir rítmico y luminoso de la blanca ciudad, formada por peregrinos que vinieron oriundos de los sesenta y cuatro puntos de la rosa de los vientos, que nos ofrecen la vida milagrosa, todo belleza, todo vibración orgiástica, domadora del espíritu, sugeridora de la alegría sincera y de la risotada pura.

Al lado de esta ciudad trotamundos, representativa del afán trajinero, de percalinas brillantes, de tenderetes engalandos, de carromatos, de barracas, está el edificio permanente que es lo que propiamente constituye la feria de Albacete.

Da entrada al edificio un sencillo tapial, enverjado con hierros también sobrios, sin melindres labrados ni adornos pulidos; esto produce una sensación de cosa vetusta y antañosa, que se acentúa al llegar al cuerpo del recinto, donde están instalados los servicios oficiales. Con una fidelidad inmutable el sitio recuerda la genuina estampa del pueblo español; díganlo si no el amplio alero de los balcones, de holgura anticuada; los techos curvos, divididos en estrechas líneas combadas, la tonalidad amarillente de las paredes, sin más lustre que el enjalbiegue. Sin embargo, no se echa nada de menos; todo es grato y acogedor, sabe deslizarse a la impresión jovial con su encanto irresistible de perfume viejo; nos encontramos ante una gran obra de raíces añosas, equilibrio permanente de energías sin sombra de improvisación.

Más adentro, en el círculo interior, se yergue airoso el kiosco de la música, florecilla chinesca, de testa brillante, casco de luz orlado por el festón de azulejos, ribeteado por colorines múltiples, repujados, que hacen vivir sobre ellos el temblor de mil irisaciones.

El recinto del palacio de la feria está formado por dos enormes círculos, divididos en departamentos, que es donde los feriantes instalan sus comercios. El círculo exterior tiene un carácter rústico y pueblerino. A él van con preferencia los representantes de una suma de actividades populares que abarcan desde la venta de guitarras y bandurrias hasta la zapatería barata, el puesto de calderos, curtidos, horquillas para la paja, garrotas blancas y formidables de puño ganchudo, guarniciones y provisión de arrieros. Esta parte de la feria, quizá la más típica y genuina, es visitadísima por los labradores de la provincia que allí hacen adquisiciones para todo el año.

El círculo interior es el círculo aristocrático, refinado y elegante. Tiene un gesto de extrema pulcritud en sus paradas; juguetería, bisutería, comercio de sombreros, de joyas, guantes, perfumes... Cuanto es halago y caricia a la vanidad.

Afuera, en las eras de Santa Catalina, la gente que mora es muy otra. Son los habitantes de la cuerda; gitanería flamenca, de tez morenuda y pelo azabache, haciendo mercado con sus inseparables los mulos gallardos y los asnos sumidos en su habitual gravedad; trajantes y trajineros, arrieros y carreteros, garitas de comidas, levantadas con ayuda de todo elemento utilizable...

Así es, bosquejada modestamente, la tradicional feria albaceteña. Su otra esencia, la que no sufre merma en la descripción, es imposible percibirla. ¿Quién sería capaz de encerrar en unas líneas su alma entera e infinita? Y aunque no fuera tanto... ¡El encanto delicado y profundo que palpita en el viejo certamen provinciano, donde existen por igual las tradiciones de los feriantes mercaderes y de los que vienen a pedirle a ella su ración de luz, de placer y de ensueño!

GABRIEL MARIO DE COCA

30 Agosto 1929.—Albacete.

LLIBRETS DE VERSOS
COLECCION COMPLETA DE POESIAS VALENCIANAS
Por Teodoro Llorente

Horrible catástrofe automovilista

Tres muertos y cuatro heridos

A las cuatro de la madrugada de hoy ha ocurrido una catástrofe automovilista en la carretera Real de Madrid, de la que han resultado tres muertos y cuatro heridos.

A la hora indicada iba con dirección a Catarroja la camioneta de la matrícula de Valencia número 9.128, propiedad de don Vicente Quiles Ramón, conducida por Emilio Izquierdo.

En dirección a Valencia iba también el carro número 8.768, conducido por su propietario Ramón Comes Guardia, de 71 años, domiciliado en la Carrera de Melilla, traste cuarto, y otro carro, con el número 8.227, conducido por el hijo de Ramón, llamado Daniel Comes Navarro.

Al llegar al traste cuarto, frente al número 16, la camioneta, que según versiones de algunos testigos iba con las luces apagadas, no se dió cuenta de la proximidad de los carros ni de otro que en su misma dirección iba.

Para evitar el encontronazo con el que iba por su derecha, o sea en la misma dirección que la camioneta, se abalanzó sobre el carro que guiaba Daniel Comes. A la embestida, retrocedió el carro, arrastrando hacia atrás el que guiaba Ramón, volcándolos a los dos.

El chófer quedó enganchado en una de las barras del carro, y los otros ocupantes salieron despedidos de sus asientos, como así también los que iban en el carro.

El vigilante de punto, número 2, Isidro Aguado López, al darse cuenta de la catástrofe, acudió en socorro de los heridos, mientras que algunos vecinos corrían en todas direcciones en busca de socorro, corriendo otros al teléfono del fielato, dando cuenta a las autoridades de lo que ocurría.

Casualmente una camioneta de la limpieza municipal que estaba allí cerca descargando, y en la que iban Pascual Biendicho, Francisco Taberner y Vicente Salvador, fué utilizada para llevar a los heridos a la casa de Socorro de Ruzafa.

En medio de la carretera aparecía el cadáver de uno de los ocupantes de la camioneta, en posición supina. El desgraciado, al caerse, sólo pudo decir: «¡Ay, mare meua!» Y no pudo articular más palabras, pues quedó muerto en el acto.

Las caballerías estaban también heridas; a una de ellas le saltó un ojo, y la otra tenía grandes desgarros en la cabeza.

Todos los vehículos resultaron casi destrozados.

Del lugar del suceso nos hemos trasladado al Hospital y a la casa de Socorro de Ruzafa. Al ingresar en dicho centro curativo, el chófer Emilio izquierdo había dejado de existir a causa de los horribles desgarros que presentaba en el pecho.

Un cuñado del chófer, cuyo nombre no hemos podido averiguar por lo avanzado de la hora, falleció también a los pocos momentos de ingresar.

El que ha muerto en el acto, y que es cuñado también del chófer, sólo hemos podido averiguar que se llama Pedro, y habitan todos ellos en Benetúser.

Salvador Martínez García, de 31 años, vecino de Benetúser, sufre contusiones en la cabeza, de carácter leve, y Andrés Asensi Alabau, de 23, heridas leves.

Todos estos eran los ocupantes de la camioneta.

Ramón Comes Guardia, que iba en el carro, sufre heridas en la cabeza, brazos, piernas y conmoción cerebral. Pronóstico muy grave.

Su hijo Daniel presenta lesiones de carácter leve.

A los pocos momentos de ocurrir el hecho, todo el vecindario de aquella barriada se hallaba en el lugar del suceso, presenciando horrorizados tan dolorosa escena.

Colonias Escolares para Huérfanos de Médicos.- Sanatorio Marítimo de la Malvarrosa

Novena relación de donativos

Suma anterior, 3.793'50 pesetas.

Don Rafael Esturi López, Valencia, 5 pesetas; don José Castellote Martín, Alcácer, 5; don Vicente Pallarés Iranzo, Valencia, 10; don Trinitario Balanzá Muñoz, Valencia, 10; don Francisco Donderis Roig, Moncada, 5; don Arturo Cervellera Castro, Burjasot, 5; don Angel Fabregat Mallén, Tuéjar, 5; don Germán Palop Plá, Alcira, 5; don José Polo Guillemín, Nazaret, 5; don Agustín Rodríguez Carreres, Cullera, 5.

Don Basilio Moncayo Redón, Valencia, 5; don Ramiro Calvo Roselló, Valencia, 5; don Joaquín Bonet Jordán, Valencia, 5; don José Falacios Marqués, Sueca, 5; don Eduardo Lloret Peralt, Valencia, 5; don José María Izquierdo Mellado, Poliñá, 5; don Fidel de la Visitación Vidal, Poliñá, 5; don Vicente Ballester Vidal, Valencia, 10; don Antonio Méndez Monsell, Cuart de Poblet, 5; don Enrique Suárez Puig, Alfara de Algimia, 5.

Don Antonio García Romero, Requena, 5; don Juan Campos Pérez, Valencia, 10; señora viuda de Campos Fillol, Valencia, 15; don Francisco Lecha Pallardó, Valencia, 5; don Casto Momblanch Fuentes, Cárcer, 5; don Olegario Chapa Giner, Valencia, 5; don José Sanahuja Martínez, Valencia, 5; don Pedro Vicent Fabregat, Valencia, 5; don José María de Pedro Zuriaga, Valencia, 5; don Juan Alcina Yebra, Valencia, 5.

Suma, 3.973'50 pesetas.

"Pepita Giménez"
Por Juan Valera

Edición de lujo: veinte láminas de color, admirablemente ejecutado.

PRECIO, 30 PESETAS

Todos los amantes de la buena literatura deben de adquirir esta edición, verdadero homenaje al insigne Valera.

Conferencias con nuestro corresponsal

Información de Barcelona

Entierro

Esta tarde se ha verificado el entierro del explorador tangerino que ha fallecido en el Hospital a consecuencia de las heridas que sufrió en el campamento de la Exposición.

Al acto del entierro han asistido representaciones de las autoridades y todos los exploradores que se encuentran en Barcelona, con motivo de la Asamblea internacional.

Sale el gobernador

El gobernador civil ha marchado esta tarde a Villafranca para asistir al concurso que se celebra en aquella localidad.

Terminado el concurso, marchará a San Juan de Espí, para concurrir a varios actos.

Cenará en Esplugas.

Desde esta población regresará a Barcelona para asistir a la verbena organizada a beneficio del Montepío de la Asociación de la Prensa de esta capital.

La Verbena de la Prensa

Esta noche se ha celebrado en el recinto de la Exposición la verbena de la Prensa, que ha revestido grandes caracteres, por el importante programa que se ha confeccionado.

Distinción

Esta mañana, en el Ayuntamiento, se ha celebrado el acto de hacer entrega a don Fernando Bermúdez de un pergamino que le dedica el Ayuntamiento de Granada nombrándole hijo adoptivo de dicha ciudad, en agradecimiento por haber regalado a la Virgen de las Angustias un manto de seda.

Entre mendigos

En el pueblo de Falset, después de copiosas libaciones en una taberna, cuestionaron apasionadamente los mendigos Angel Casas y Joaquín García, acerca de quién tenía más habilidad para obtener recursos de la caridad pública.

De las palabras pasaron a los hechos, y Joaquín García, armado de una navaja, arremetió contra su contrincante, produciéndole gravísimas heridas.

El agredido fué trasladado en gravísimo estado al Hospital, donde los médicos desconfían de salvarle.

El agresor ha sido detenido.

Detención

Los mozos de escuadra de Sallent han detenido esta mañana en término de Monmajó a Ramón Prats Vila, reclamado por el juzgado del pueblo de Bosque.

Se le acusa de haber asesinado hace once años a Emilia Santa Cana.

Procesamiento

Ha sido dictado auto de procesamiento y prisión contra tres individuos autores de la agresión y robo a Manuel González, hecho acaecido en la calle de la Paloma.

Lo que dice "La Veu"

La Veu de Catalunya ha abierto una encuesta sobre la representación proporcional y ha dirigido a varias personalidades políticas el siguiente cuestionario:

«¿Es usted partidario de la representación proporcional? ¿O cree preferible el régimen mayoritario en las elecciones?

En caso de ser favorable a la representación proporcional, ¿entiende que se ha de implantar únicamente en las elecciones municipales y provinciales? ¿O cree que se habría de hacer extensiva a las legislativas? ¿Cree usted que la constitución ha de contener algún precepto definitivo sobre la forma de elección de los cargos populares por el sistema mayoritario o por la representación proporcional?

El conde de Romanones ha contestado lo siguiente:

«Las tres preguntas que constituyen el cuestionario incluyen, a mi juicio, el fondo del problema planteado con motivo del proyecto de la Carta otorgada.

Para aquellos que entiendan como yo, el problema fundamental de la constitución no es técnico, sino político, y consiste en que las Cortes, sean o no cosoberanas con el Rey, han de tener una importancia máxima en la forma que la soberanía popular surja.

Y ahora voy a contestar con brevedad y precisión al cuestionario:

Soy partidario decisivo de la representación proporcional mediante grandes circunscripciones.

Este procedimiento de elección lo quiero lo mismo para las municipales y provinciales que para las legislativas.

Es esencial que la constitución fije el precepto definitivo sobre la forma de elección siempre sobre la base del sufragio universal.»

Sobre el suceso misterioso

Hoy el juzgado ha realizado una inspección ocular en el piso bajo de la casa número 26 de la calle de San Luis, donde fué hallada ayer la inquilina Luisa Vicent, fuertemente amordazada y atada a una silla.

Dicha vecina todavía guarda cama a consecuencia del susto recibido.

Ha declarado al juez que estando limpiando el comedor antes de acostarse, penetraron por la ventana dos desconocidos, que luego de amedrentarla y sujetarla, le taparon la boca.

Ella perdió casi el conocimiento, no dándose cuenta de lo que ocurrió después, y solamente recuerda que oyó unos pasos precipitados que supone fueran de los ladrones en su huída.

Se ha inspeccionado la ventana por donde penetraron los rateros, tomándose las huellas digitales de éstos.

Caballé, mejora

El barítono Federico Caballé que había sufrido una recaída en su estado, pues como se recordará se le hizo una intervención quirúrgica, se encuentra bastante mejorado.

La infección que se le presentó ha sido atajada prontamente por los médicos y su estado no inspira cuidado alguno.

Desde Elche

VARIAS NOTICIAS

Han terminado ya las grandes fiestas a la Virgen de la Asunción, que han durado doce días. A la representación de la «Festa lírico-religiosa» que se celebra en la parroquia de Santa María asistieron gentes de todas partes y muchas celebridades, entre las que figuraba Pirandello y Gabriel Miró.

—La banda Lira Castellonense, de Villanueva de Castellón, actuó durante tres días, alcanzando un triunfo resonadísimo.

—Las Batallas de flores y serpentinas y todos los demás festejos resultaron muy animados y vistosos.

—La Exposición provincial de Industrias que aquí se celebra está siendo muy visitada, llamando la atención los muchos objetos presentados y la forma artística de hacerlo. Figuran en ella muebles, papel, frutos del campo, conservas, maquinaria, cuerdas, tapices, chocolates, cintas, tejidos, vinos, alfombras, medias, cera, alpargatas, hormas, licores, manises, mármoles, etc., de pueblos de toda la provincia.

La comisión, y principalmente los señores Torres y Climent, han organizado los trabajos con mucho acierto.

—Ayer comenzó a filmarse en este palmeral la película española «El héroe de Cascorro». Con tal motivo llegaron gran número de artistas cinematográficos, dos compañías de infantería y una de caballería y tramoyistas.

Los trabajos durarán varios días, habiéndose empezado ya a emplazar dos torreones y otras instalaciones para tal fin.

—Ha fallecido el comerciante y administrador de Loterías don José Campello Segarra, víctima de un ataque cerebral. Su muerte ha sido muy sentida en la población, donde gozaba de generales simpatías.

—En los Juegos Florales recientemente celebrados en Alicante ha sido concedido un premio a don José Pastor Willians, presidente de *Blanco y Negro*.

EL TIEMPO

Director Observatorio Central Meteorológico al Observatorio Universidad Valencia.

El área de bajas presiones que ayer se hallaba al Oeste de Portugal, va invadiendo la parte Norte de nuestra Península por lo cual el buen tiempo pierde estabilidad y el cielo aparece con bastantes nubes.

La temperatura máxima de ayer fué de 36 grados en Córdoba, y la mínima de hoy ha sido de 12 grados en Zamora y Salamanca.

En Tenerife la máxima fué de 25 y la mínima de hoy 19.

En Madrid la máxima de ayer fué de 30'9, y la mínima de hoy ha sido de 16'4.

Tiempo probable: Cantabria y Galicia, vientos del tercero y cuarto cuadrante, algunas lluvias, marejadilla.

Levante y Baleares, buen tiempo. Resto de España, tiempo de cielo nuboso, descenso de la temperatura.

DE BURJASOT

POR AMBICIOSOS

En la última reunión celebrada por la Junta provincial de Abastos han sido multados con las cantidades y por los motivos que se especifican los siguientes comerciantes de la localidad:

José Barrachina Alcañiz, José Hueso Martínez y Antonio Oficial Martínez, con 800, 500 y 250 pesetas, respectivamente, por venta de pan falto de peso.

Vicente Valero Ballester, con 150 pesetas, por usar pesas cortas.

José Pérez Comes, con 100 pesetas, por vender la carne de cerda a mayor precio del de tasa, y con igual cantidad Antonio Valero Castro y Juan Bautista Blat, por usar también de pesas cortas.

Huelgan los comentarios.

SOLEMNE NOVENARIO

Brillantísimo ha resultado el novenario que en honor de la Santísima Virgen del Perpetuo Socorro se ha venido celebrando desde el pasado 23 de Agosto en la iglesia de San Roque.

Los sermones, confiados al ilustre canónigo don Juan Benavent, han hecho que se congregase en aquélla un numeroso y selecto concurso, ávido de saturarse con las provechosas enseñanzas tan elocuentemente desarrolladas por tan conocido orador.

Hoy domingo tendrá su efecto la fiesta principal ya anunciada, y que como los diferentes ejercicios del novenario, promete resultar concurridísima, gracias al ímprobo trabajo que ha pesado sobre las distinguidas señoras de la junta, doña Elena Descalzo, viuda de Villena; doña Emilia Garcés de Ferrando y doña Amparo Carbonell, muy eficazmente compartido por las señoritas camareras Amparito Ruiz, Rosita y Marina Martínez, Carmen Sánchez y Ceferina Lillo, a quienes por lo mismo felicitamos.

VISALVARO

31-VIII-1929.

EL DIA EN LA AUDIENCIA

Se celebró una vistilla en la que el letrado don Jesús Mateu pidió la apertura del juicio oral de una causa sobre lesiones.

También se celebró la vista de la apelación de un auto de procesamiento dictado por el juzgado de instrucción del distrito del Mercado, en una causa sobre estafa, relacionada con asuntos comerciales, informando el letrado don Faustino Valentín por el apelante, y oponiéndose a dicha petición el letrado don Arturo Roig.

—

A continuación se celebró otra vista de una causa sobre robo, atribuído a Juan Bautista Colomer Vidal, en la que estaba encargado de la defensa el letrado don Manuel Alonso.

ALMACENES AMADOR

SAN VICENTE, 8, 10 y 12

VALENCIA

5 OFERTAS EXCEPCIONALES

Precios valederos hasta el 14 Septiembre

Un gran lote de EDREDONES

	Pesetas
Matrimonio, damasco seda artificial, forro raso seda	60
Matrimonio, brochado seda artificial, forro satén	45
Matrimonio, brochado seda artificial, forro satén	41'90
Matrimonio, brochado seda artificial, forro satén	34'90
Matrimonio, raso seda cenefa, forro satén	41'90
Matrimonio, satén algodón cenefa, forro satén	20'90
Sobrecamera brochada seda artificial, forro satén	27'90
Camera satén algodón cenefa, forro satén	10'90

Un gran lote de SABANAS

Lienzo crudo blanco, artículo muy acreditado por su larga duración. Matrimonio tamaño 210 por 275, pesetas 8. Sobrecamera 190 por 260, pesetas 7. Camera 160 por 230, pesetas 5.

Un gran lote de MEDIAS SEDA artificial colores y negro, a 1'25 ptas. par

Un gran lote de TOALLAS RUSAS, a 0'80, 0'95 y 1'05 pesetas

Un gran lote de CUBRECAMAS seda artificial, tamaño matrimonio, 220 por 250 cms. a 20'90 ptas.

Estos artículos serán expedidos a cualquier punto que se solicite. Dentro de poco tiempo usted necesitará de estos artículos. Comprándolos bien le costarán un 30 por 100 más de estos precios. Reflexione, pues, lo mucho que le conviene anticipar esta compra.

¿Quiere usted dormir tranquilo sin temer a bichos molestos? Compre usted las

CAMAS DARAS

niqueladas, doradas o de hierro, que están fabricadas en condiciones para evitarlos

Despacho: Arzobispo Mayoral, 13 -- Fábrica: Almas, 10 -- Teléfono 606

La Unión y el Fénix Español

COMPAÑÍA DE SEGUROS REUNIDOS

Capital social: 12.000.000 de pesetas efectivas, completamente desembolsado.-Subdirecciones en todas las provincias de España, Francia, Portugal y Marruecos

FUNDADA EN 1864

Seguros sobre la VIDA.--Seguros contra INCENDIOS.--Seguros de VALORES.--Seguros contra ACCIDENTES.--Seguros MARITIMOS.

SUBDIRECTORES EN VALENCIA Y SU PROVINCIA

Don Luis J. Babi-Lauria, 7.-Teléfono número 11407.

Don Daniel Martínez, Don Juan de Austria, 23.-Teléfono número 14215.

= TRANSPORTES =

Gerardo Robredo

ALICANTE, 19

TELEFONO 13745

EL RAYO

Acarreos en general a estaciones y puerto. Transportes por autocamiones a toda la Península. Servicios combinados a domicilio, marítimos y terrestres. Especiales con Barcelona, Almería, islas Baleares, Canarias y Costa Norte de Africa. Transportes internacionales.

DESTINOS

¡¡SOLO PEDIRLO!!

Sin exámen ni oposición, pueden conseguir empleos de Jefes de Policía, Vigilancia y de la Guardia Municipal, escribientes, oficiales, delineantes, mecanógrafos y auxiliares de oficinas, conserjes, porteros, ordenanzas, alguaciles de Juzgado y ayuntamientos, celadores militares y de telégrafos, guardas de jardines, paseos y campo, urbanos, bomberos y guardias municipales, carteros, peatones, repartidores de telégrafos, conductores mecánicos, enfermeros de hospitales, camilleros, chófers, albañiles, nanaderos, serenos, peones de obras y limpieza pública, inspectores y administradores de mercados, empleados de mataderos, inspectores de abastos, jefes de nave, agentes, recaudadores y vigilantes de toda clase de arbitrios, mozos, sepultureros, sirviente, electricistas, fontaneros, guardaalmacenes, maquinistas, lampistas, maceros, barrenderos, matarifes, cobradores, canteros, zapateros y otros muchos más, todos ellos con sueldos del Estado, Provincia o Municipio.

CASA CONTRERAS, Don Juan de Austria, 17, entresuelo.

PULGAS LADILLAS PIOJOS

SU DESTRUCCION RAPIDA CON

DISCRETAN

NADA DELATA SU USO

POLVO INOFENSIVO

VENTA FARMACIAS

MONCHO-S.VICENTE.121

SALGADO-S.FRANCISCO.24

GAMIR-S.FERNANDO 34

Artículos para viaje

Para viajar bien es preciso llevar buenos baúles, maletas y bolsos, como los que fabrica la antigua casa Alaroón, calle del Pintor Sorolla, 9, a precios baratísimos. Grandes existencias.

Se alquilan

dos plantas bajas independientes, propias para almacén, despacho o cosa análoga, en la calle de Hernán Cortés, núm. 3. Razón, en la misma.

JAULAS

PAJAROS DE TODAS CLASES

Pajarería Moderna

Tapinería, 8 y 10 (junto a Santa Catalina)

Vendo finca

de moderna construcción, situada en la calle del Maestro Aguilar, 31, rentando el 8 por ciento líquido. Razón en la misma.

Mármoles y lápidas

Filas de baño y cocina. La casa de más surtido

Precios económicos

BONACASA Paz, 31

Inglés

El estudio de este idioma en la

English Academy

no es una tarea aburrida ni pesada.

Es sencillamente el modo más ameno y fácil que hace del estudio una distracción.

Colón, 54, bajos

Inglés - Francés

Preparación completa para los próximos exámenes (Bachiller y Comercio), por Elisabeth Reece, de Londres, y P. Ruiz, Profesor Mercantil, Ayudante de la Escuela Profesional de Comercio (Sección de Idiomas).

Calle Sorní, 10, entresuelo.

PISOS

se alquilan en la calle de Colomer, 8, segundo y tercero.

Razón: Calle de la Linterna, 20, bajo.

Cazadores

Os ofrecemos nuestros últimos nuevos modelos de calzado con suelas gruesas de esparto o de cáñamo y corte a la vez suave y de gran duración. Peales muy prácticos y cómodos para ser usados con alpargatas. Alpargatas altas de extraordinaria solidez para monte.

Antigua y acreditada Zapatería del Cazador, calle de la Carda, número 20.

Si desea

algún certificado de penales, actos de última voluntad, nacimiento, matrimonio, defunción, soltería o estado civil, CASA CONTRERAS, Don Juan de Austria, 17, entlo.

Dibujante

de toda clase de labores, bordados, encajes, alfombras, tapices, etcétera. Se hacen dibujos de encargo y se empiezan labores.

Milagro, 6, tercera puerta.

Tapicero

Sillones ingleses de gran confort. Confección de fundas y cortinajes.

Restauración de muebles, Conde Montornés, número 11 (junto a la plaza Congregación).

En Alberique

se vende o alquila un gran local propio para industria, con un gran salto de agua y su correspondiente turbina y tiene más de mil metros de cubiertas, gran patio y corral; habitaciones para la dependencia y habitación para los dueños, con todas las comodidades y agua potable. Razón en Alberique, en el mismo local, denominado Molino de la Villa, 13, donde lo enseñarán, y en Valencia, calle de Nicolás Factor, 14.

Roma a la vista

Depósito en esta Administración

BALNEARIO LA PUDA DE MONTSERRAT (Reformado)

Una hora de Barcelona. *Cura termal sulfurosa radio-activa.* Afecciones herpéticas, piel, artritismo, reuma, escrofulosis, avariosis.

Pensión hotel, de 13 a 21 pesetas. SIN AUMENTO DE PRECIOS.

INFORMACION Y ENCARGOS: Don José Viguer, San Cristóbal, 7, Valencia, y Administrador del Balneario.

Nuevo Servicio de Cabotaje

— DE LA —

Compañía Naviera Sota y Aznar de Bilbao

Servicio corriente para Andalucía y Norte

El vapor SARDINERO

saldrá de Valencia el martes 3 de Sepbre, para Alicante, Cartagena, Aguilas, Almería, Motril, Málaga, Cádiz, Sevilla, Bonanza, Huelva, Vigo, Villagarcía, Coruña, Gijón-Musel, Santander, Pasajes y Bilbao, admitiendo carga, además, para Ayamonte e Isla Cristina, con transbordo en Santander para Avilés, San Esteban de Pravia, Luarca, Navia, Tapia, Vegadeo, Foz y Vivero.

Servicio rápido para Andalucía y Norte

El buque motor Anboto - Mendi

saldrá de Valencia el lunes, 2 de Septiembre, para Alicante, Málaga, Sevilla, Vigo, Villagarcía, Coruña, Gijón-Musel, Santander, Pasajes y Bilbao, admitiendo también carga, con transbordo, para Algeciras, Ceuta, Melilla, Adra, Motril y Canarias.

Servicio corriente para Barcelona

El vapor Artiba - Mendi

saldrá de Valencia el martes 3 de Sepbre., para Sagunto, Tarragona y Barcelona.

Servicio rápido para Barcelona

El vapor IRATI

saldrá de Valencia el martes 3 de Sepbre., para Tarragona-Barcelona.

Servicio rápido con Inglaterra

El vapor Andutz - Mendi

saldrá de Valencia del 2 al 4 de Septiembre, para Liverpool, Glasgow y Swansea.

Consignatarios en Valencia: FERRER PESET, S. A., Muelle, 10 y 11, GRAO-VALENCIA. Teléfonos 30900 y 30909.

PARA LAS VIAS URINARIAS

Lo más eficaz, cómodo, rápido, reservado y económico. Sin lavajes, inyecciones ni otras molestias, y sin que nadie se entere, sanará usted rápidamente de la blenorragia, gonorrea, cistitis, prostatitis, leucorrea (flujos blancos en las señoras) y demás enfermedades de las vías urinarias en ambos sexos, por antiguas y rebeldes que sean, tomando, durante dos o tres semanas, cuatro o cinco Cachets Collazo por día. Calman los dolores al momento y evitan complicaciones y recaídas. Pida folletos gratis a A. García. Alcalá, 85, Madrid

Precio: 16'25 pesetas

Dirección General de Sanidad, registro número 1.957

Venta libre

AUTOMATICO ELFA

SUSTITUYE LOS PLOMOS

INDISPENSABLE EN INSTALACIONES ELÉCTRICAS HASTA 15A

RESTABLECE INSTANTANEAMENTE LA CORRIENTE DESPUES DE UN CORTO-CIRCUITO

PROTEJE LA INSTALACIÓN,

SUPRIME GASTOS POR RECAMBIO DE PLOMOS,

UN SOLO DESEMBOLSO PARA TODA LA VIDA.

EXIJIR ELFA SOLO ELFA

EN LOS BUENOS ESTABLECIMIENTOS DE ELECTRICIDAD.

AEG, IBÉRICA DE ELECTRICIDAD S.A.

¿SEQUIA?... ¡Y QUE!

usted estará libre de ella si emplea para el riego de sus campos las

BOMBAS "DE LAVAL"

Las más modernas conocidas en el mercado. Facilidad de instalación y gran rendimiento.

Todas las Bombas tienen el cuerpo dividido horizontalmente.

MOTORES DE ACEITES PESADOS Y TURBINAS DE VAPOR

Pida usted referencias, precios y condiciones a

S. A. E. Turbinas, Bombas y Motores "DE LAVAL"

P. del Prado, 38.-Apartado 910.-MADRID

Representante para Levante: H. R. ERNST

Calle Dr. Sunsi J. R.-VALENCIA

Sillones gran confort

silloncitos dormitorios y toda clase de muebles tapizados los podrá usted adquirir a precios únicos de fábrica, en la Tapicería Casa Ripoll, Espartero, 16, bajo.

Llibrets de versos

Por TEODORO LLORENTE

18

Ponencia de ley de orden público

SECCION SEGUNDA.—*De las facultades militares una vez declarado el estado de guerra.*

Artículo 21. Resignado el mando por la autoridad civil en la militar, quedará declarado el estado de guerra en el territorio a que alcance la medida, lo que se hará saber al público por medio de bandos y edictos que contengan las prevenciones oportunas.

Artículo 22. En dicho bando se intimará a los rebeldes o sediciosos y perturbadores que depongan toda actitud hostil y presten obediencia a la autoridad legítima. Los que lo hicieren en el término que el bando fije, y no habiendo término señalado, en el de dos horas, quedarán exentos de pena, excepto los autores o jefes de la rebelión, sedición o desorden y los reincidentes en estos delitos. Los autores y jefes referidos, caso de rendirse dentro del término que expresa el párrafo anterior, sufrirán la pena inmediata inferior señalada en el Código penal. Los reincidentes quedarán sujetos a la vigilancia de la autoridad por el hecho de serlo.

Artículo 23. Publicado el bando y terminado el plazo que en él se señale, serán disueltos a todo trance los grupos que se hubieren formado, empleando la fuerza, si fuere necesario, hasta reducirlos a la obediencia, deteniendo a los que no se entreguen y poniéndolos a disposición de la autoridad judicial cuando deban ser juzgados por ella en la forma expresada en esta ley. Serán considerados como presuntos reos los que se encuentren o hubieren estado en los sitios del combate durante éste, sin perjuicio de probar su inculpabilidad, hallándose en el mismo caso los que sean aprehendidos huyendo, o escondidos después de haber estado con los rebeldes o sediciosos. Los habitantes de las casas en que se hubiesen hecho fuertes los rebeldes o sediciosos, no serán considerados presuntos criminales por el solo hecho de encontrarse en ellas. Pero si resultase haber tenido participación en los delitos a que se refiere esta ley, sufrirán la pena correspondiente. Se exceptúan de lo dispuesto en el párrafo segundo de este artículo los individuos de las Asociaciones filantrópicas legalmente establecidas para el socorro de los heridos en caso de guerra.

Artículo 24. Los delitos de rebelión y sedición, y los comunes cometidos con ocasión de ellas, serán castigados según lo dispuesto en el Código penal, salvo lo que en los artículos siguientes se consigna.

Artículo 25. Todo funcionario o corporación, cualquiera que sea su autoridad o cargo, prestará inmediatamente, así a la autoridad militar como a la civil, el auxilio que éstas le pidan para sofocar la rebelión o sedición y restablecer el orden. El funcionario o corporación que no prestase inmediato auxilio a la autoridad superior, militar o civil, será en el acto suspendido de su empleo o cargo y reemplazado en él interinamente hasta la resolución del Gobierno, a quien se dará cuenta al efecto; todo sin perjuicio de las penas en que incurra por consecuencia del procesamiento que se instruirá para depurar su responsabilidad criminal.

Artículo 26. Las autoridades civiles continuarán funcionando en todos los asuntos propios de sus atribuciones que no se refieran al orden público, limitándose en cuanto a éste a las facultades que la militar las delegare o deje expeditas, debiendo en uno y otro caso darle directamente los partes y noticias que les reclamen, y los demás que con referencia al orden público lleguen a su conocimiento.

SECCION TERCERA.—*De la jurisdicción y procedimiento para juzgar los delitos cometidos durante el estado de guerra.*

Artículo 27. La autoridad militar, a la vez que adopte las medidas comprendidas en los artículos precedentes y que restablezca a todo trance el orden y el prestigio del poder público, dispondrá que inmediatamente se instruyan las causas a que haya lugar y se formen los Consejos de guerra que han de fallar las que correspondan a la jurisdicción militar, según lo que expresan los artículos siguientes.

Artículo 28. Los Consejos de guerra ordinarios fallarán las causas en que, siendo la rebelión de carácter militar, aparezcan reos de estos delitos, o sus conexos, militares de mar y tierra en activo servicio, cualquiera que sea su situación y categoría. Las causas a que se refiere el párrafo anterior, se considerarán de carácter militar cuando los rebeldes o sediciosos estén mandados por jefes militares y cuando el movimiento se inicie o sostenga por fuerzas armadas del Ejército o del cuerpo de Orden público, Somatenes u otras sujetas a disciplina militar.

Artículo 29. También quedan sujetos a la jurisdicción de los Consejos de guerra ordinarios, con arreglo a ordenanza, los jefes, los oficiales del cuerpo de Orden público, Somatenes u otros, sujetos a disciplina militar, y los que en su defecto y de cualquier modo hagan veces de tales, y los rebeldes o sediciosos que en número mayor de doce individuos se levanten en armas y sostengan con ellas la bandera de la rebelión y sedición en despoblado, si fueren aprehendidos por fuerza pública, sean o no del Ejército permanente, destinadas a su persecución, ya por las autoridades militares, ya por las civiles. Los jefes principales de una rebelión o sedición armada, de carácter no militar, durante el período de guerra, quedan también sujetos al Consejo de guerra ordinario.

Artículo 30. Cualesquiera otras personas armadas que tomen parte en una rebelión o sedición y en poblado, si hicieran resistencia a la fuerza pública, serán juzgadas y sentenciadas también por el Consejo de guerra ordinario, siguiéndose en el procedimiento los trámites que señalan las Ordenanzas militares y disposiciones especiales que lo determinan. Este Consejo de guerra se compondrá de cuatro capitanes, nombrados por la autoridad militar; el juez del partido, el municipal y el fiscal de la cabeza de partido judicial donde el Consejo se celebre, o quienes hagan sus veces. Si el juez municipal no fuere letrado, le reemplazará, según el número de orden, el suplente que lo sea; si no lo hubiere, asistirá al Consejo el juez municipal o suplente letrado de año o años anteriores; y no habiéndolo tampoco, el abogado más antiguo del pueblo donde se celebre. Será presidente del Consejo el vocal que, según las leyes civiles y militares, fuere de mayor categoría. Los procesados podrán hacer la defensa por medio de señores oficiales o letrados en ejercicio que nombren, no pudiéndose limitar su facultad de nombrar defensor a sólo oficiales del Ejército.

Artículo 31. Todos los demás que se consideren responsables en cualquier concepto de los expresados delitos de rebelión y sedición, serán juzgados y sentenciados por la jurisdicción común. En su consecuencia, si, instruídas las diligencias sumarias por mandato de la autoridad judicial, apareciesen complicados como reos de los expresados delitos personas no comprendidas en los tres precedentes artículos, los fiscales de las causas harán expedir inmediatamente los oportunos testimonios del tanto de culpa, y los remitirán al juez del partido que corresponda, por conducto de la autoridad militar superior, la que, con toda seguridad, pondrá los presuntos reos a disposición de dicho juez para los efectos de justicia.

Artículo 32. La autoridad militar, en el estado de guerra, podrá adoptar las medidas que la civil y las demás a que esta ley la autoriza. Cuidará muy especialmente de que los jefes o comandantes de las fuerzas que conduzcan presos, ya a disposición de su autoridad, ya a la de la civil o judicial, lo verifiquen con toda seguridad al punto de su destino, y cuando no llegasen a él, mandará que se formen las causas oportunas para averiguar y castigar las faltas y delitos que en este delicado servicio se cometan, cualquiera que sea la clase de jefe que lo desempeñe.

SECCION CUARTA.—*Del levantamiento del estado de guerra.*

Artículo 33. Para declarar levantado el estado de guerra, luego que haya terminado la rebelión y la sedición, se celebrará previamente un Consejo por las autoridades militar, civil y judicial de la capital de la provincia declarada en dicho estado de guerra; y si hubiera unanimidad de votos, se llevará a cabo el acuerdo, dándose inmediatamente cuenta al Gobierno. Si el acuerdo no fuere por unanimidad, sino por mayoría de votos, no se llevará a cabo ínterin el Gobierno, a quien se dará asimismo cuenta con urgencia, no resuelva lo que corresponda en Consejo de Ministros. Sólo al Gobierno corresponde levantar el estado de guerra cuando haya hecho la declaración en los casos expresados en esta ley.

Artículo 34. Levantado que sea el estado de guerra, serán remitidos a los juzgados competentes, para su continuación y demás efectos de justicia, todas las causas contra aquellas personas que se hallen sometidas al tribunal excepcional por virtud de esta ley.

Artículo 35. En los procesos, las autoridades civiles y militares no podrán en ningún caso establecer ni imponer otra penalidad que la prescrita anteriormente por las leyes.

Artículo adicional. La presente ley no alcanza a los casos de guerra extranjera ni de guerra civil formalmente declarada.

Ministerio de Educación, Cultura y Deporte

PAGINA DE LA MUJER

Betsy se hace popular

Un "maillot" de pieles de armiño

Nuestra amiguita Betsy ha logrado al fin su obsesionante aspiración. Todo Deauville la ha dedicado unos cuantos comentarios que trascenderán, sin duda, a ese público parisién de escenarios y «music-halls» que cultiva la nota frívola y de escándalo divulgado por Francia y por el mundo entero.

Nuestra amiguita Betsy, después de intentar mil extravagancias y absurdos en esta playa en que todo lo extravagante es moneda corriente, decidió, como último recurso, copiar una «novedad» que las yanquis vienen explotando hace algunos veranos, y un domingo en que más abundante era el público en esta graciosa playa francesa, Betsy, que a diario exhibe un descote exagerado y que ha adoptado la falda larga sin perjuicio de lucir sus piernas combinando la moda mediante una tira de «mipis» muy transparente que va añadida a la falda desde la rodilla, Betsy, que luce estos trajes llamativos en las más frecuentadas terrazas, bajó a la playa pudibundamente arrebujada en magníficas pieles de armiño que todo Deauville recordó exhibidas en un esparate céntrico con un rótulo que indicaba su precio fabuloso.

Betsy se paseó toda la mañana envuelta en sus pieles bajo los ardorosos rayos del sol. Parecía un fantástico personaje de una revista boulevardiere. Estaba realmente admirable, pero la expectación le costaba sus buenos sudores.

A las doce de la tarde, cuando el bochorno parecía irresistible, cuando todos los habituales de la playa y los forasteros que trae el tren azul de París todos los sábados habían admirado y compadecido a la satisfecha extravagante, Betsy se arrojó al mar con sus pieles y este público que en medio de su perversidad no deja de ser infantil, estas gentes noveleras que sólo por «snobismo» se envenenan con drogas exóticas y se entusiasman hasta la locura con Allain Gerbault, el navegante solitario por cuyo amor darían la vida estas gentes que juegan son la salud, la fortuna y el amor como cosas de menos importancia que la vanidad, esas gentes han dado la mayor satisfacción a Betsy la han dedicado sus comentarios unánimes.

Y se ha dejado de hablar de los toros, de las corridas de San Sebastián, de la novedad de una tela flexible como la seda y transparente como el cristal que un estudioso fabricante ha lanzado al mercado después de analizar una y mil veces las telas con que se vestían las bailarinas de la tumba de los faraones. Por un momento dejó de hablarse de la tosca pipa requemada que, imitando a Herriot, han adoptado las mujeres a la moda sin temor a que el olor al tabaco fuerte quite a su boca la escasa feminidad que les resta después de cortarse el pelo, llevar bastón, lucir quevedos de concha, montar a horcajadas, jugar al futbol...

Plagiando a las excéntricas yanquis, Betsy ha logrado una popularidad que no consiguió hasta ahora derrochando dinero en el Casino con la prodigalidad de un Creso, ni luciendo en el brazo una aguja de platino que le atravesaba la carne a manera de flecha de brillantes con la punta de rubíes, ni cuando fué encarcelada por la Policía que por confidencias de un anónimo que ella misma escribió la complicó en el suicidio de un aventurero que se hacía pasar por noble y millonario...

Al arrojarse al agua sudorosa y envuelta en pieles, Betsy logró una popularidad que le ha quitado la salud y la gravedad de su dolencia aviva los comentarios de las amigas y de las envidiosas, de los iniciados de ese público bonachón tan dispuesto siempre a admirarse y comentar.

Y la enferma, que lo sabe, sonríe ante las perplejidades y pesimismos de los médicos, y en los ratos que la fiebre la deja lucidez se muestra alegre porque el fotógrafo de una agencia internacional la retrató con su «maillot» de pieles y su efigie blanca, esbelta y extravagante recorrerá el mundo.

BLANCA DE AZEVEDO

Deauville Agosto 1929.

¡VIVA ESPAÑA!

Como en el libro de oro de la Historia
se refleja tu antigua majestad,
refléjanse a su vez en mi memoria
los fastos de otra edad.
Y ellos me dicen que tu imperio un día
como mar sin riberas se extendió,
y que tu raza indómita y bravía
leyes al mundo dió.
Por eso, ante los vivos resplandores
con que tu genio fulgurar se ve,
sentí siempre románticos fervores
y orgulloso exclamé:
«Eres tan grande, ¡oh, Patria!, eres tan bella,
te alzas sobre tan firme pedestal,
que el paso de los siglos no hace mella
en tu gloria inmortal.»

RAFAEL VILLENA

Del breviario de la experiencia

El hombre es por naturaleza individualista hasta que no se basta a sí mismo.

—

Para no hacer el ridículo en la vida es indispensable ajustarse al ritmo de la edad.

—

Precisamente lo que atrae a los dos sexos es su mutuo desconocimiento.

—

Nada fatiga tanto como no hacer nada.

—

¡Desgraciado el que no puede sustituír la falta de atractivos con bellas cualidades!

—

Hay cosas que aunque el tiempo las extinga en nuestra alma las inmortalizamos.

—

Los sarampiones sentimentales suelen curarse ellos solos.

LEVANTINO

El cuidado de las medias

Es tan sencillo causar imperfecciones en las medias, especialmente si son muy finas y transparentes, que el mayor cuidado al manejarlas se recomienda vivamente. Muchas veces el simple roce con las uñas produce imperfecciones y corrida de puntos que estropean la buena apariencia de la media.

Cuando los puntos corridos son muy visibles no hay más remedio que enviar las medias a las personas que especialmente se encargan de esta clase de trabajo, a no ser que sepamos nosotras repararlas cogiendo bien los puntos y que el tiempo que invertimos en la labor merezca la pena de hacerlo.

Una de las cosas que más contribuyen a conservar las medias en buen estado es el doblarlas cuidadosamente. En los comercios se venden pequeñas cajas con compartimientos pequeños para colocar en cada uno de ellos un par de medias. Si se usan estas cajas hemos de tener cuidado de elegir aquellas cuyos compartimientos sean suficientemente espaciosos para contener, no sólo medias muy finas, sino de calidad un poco más gruesa.

El procedimiento mejor de doblar las medias consiste en colocar una media contra la otra de modo que coincidan las costuras. Después se pliega el pie haciendo varios dobleces que descansarán sobre la superficie total de la media. Se comienza el plegado de ésta también por su parte superior, de modo que, tanto los pliegues que partan del pie como los de arriba, sean los mismos, cuando las dos porciones de pliegues coinciden, se dobla el total por el centro que dejan los dos pliegues.

Pueden guardarse en una caja corriente o también en un cajón de nuestro armario que tenga diferentes compartimientos pequeños para guardar las medias dobladas. Se debe evitar el congestionamiento de modo que al sacar un par no se disturbe el resto.

Para conseguir esto, se aconseja poner un par en posición vertical y el siguiente horizontal. Así se llena toda una fila, después se coloca la siguiente paralela a la primera, y así sucesivamente.

El procedimiento de colocación que hemos apuntado tiene la ventaja de dar una completa visualidad a todos los pares y a simple vista podemos ver el par que queremos y sacarle sin desordenar el conjunto. Si tenemos un gran número de medias que no pueden ser contenidas todas en estos cajones especiales, se pueden colocar las que resten en un espacio aparte que les hagamos, y en este caso debemos tener en cuenta no apretar un par sobre otro, para que cuando queramos buscar uno determinado no tengamos que revolver todas ellas.

Cómo se conservan las bañeras

Los baños esmaltados se limpian frotándolos con un paño suave mojado en trementina. Después se pulimentan con un paño seco. También se limpian los baños con parafina, y luego se aclaran bien con agua caliente y sosa para quitar el olor.

Los baños deben barnizarse de vez en cuando con la pintura de esmalte que para ello se expende en los comercios; pero antes de aplicarla hay que frotar toda la superficie con papel de lija o papel esmeril y usar la pintura un poquito caliente, a fin de aclararla un poco y poderla extender con más uniformidad.

Por lo general, hay que dar dos manos de barniz; pero si el baño está muy estropeado deben darse tres.

Cuando se aplica por vez primera el esmalte a un baño de cinc, conviene darle previamente una mano de pintura blanca ordinaria para obtener resultados satisfactorios.

La jardinería en macetas

EL SENTIDO SIMBOLICO DE LA FLOR EN EL JAPON

Las flores, según Couder, han de obedecer a una de dos características, clasificándose «suntuosas» o «sencillas».

En el primer caso, el ramillete se dedica a felicitación y en el segundo la flor es poco nutrida y tiene en el ramo un carácter de sencillez y sobriedad.

Los japoneses dan sexo a los objetos inanimados, tal ocurre entre dos piedras, dos árboles, dos plantas, y estas diferencias se establecen por contraste.

Se observa con el mayor rigor, por ejemplo, las diferencias de la hoja por el haz o el envés; entre el capullo y la flor en pleno desarrollo, a la cual consideran como tipo varonil, mezclando armónicamente el capullo que representa el sexo débil.

En los colores ocurre algo idéntico, así el rojo violeta y rosa son fuertes o varoniles; el azul, amarillo y el blanco son femeninos; pero en algunos casos el blanco tiene la primera categoría.

Esto debe indicarse a título de curiosidad, si bien para los sistemas europeos y americanos no tiene otro interés que el de observar el mayor cuidado en los contrastes y armonías, ya que éste es el fruto del asunto.

La flor común se ha prohibido en muchas ocasiones para que forme parte del ramillete; no obstante, algunos japoneses especializados, aconséjan la Brisa máxima, el Eragrotis elegans, Lagurus ovatus, Fenisetum longistylum y Stipa penata.

La clasificación de la flor en el Japón no acepta tampoco el sistema europeo del ramo arbitrario que se forma en el campo sin obedecer a leyes armónicas de color ni belleza; no obstante, en nuestras costumbres, la espontaneidad del ramillete rural encierra el valor sentimental y afectivo y corrige los defectos de estética y la rigidez de las leyes armónicas a que responden los sistemas ornamentales del pueblo japonés.

Existen ciertas prohibiciones en el Japón, principalmente en lo que se refiere a la utilización de plantas de perfume desagradable o venenosas.

Otras plantas tienen en el Celeste Imperio determinada significación; tal ocurre con el crisantemo y el narciso, flor de ambos sexos; el cual absorbe los venenos según la tradición del vulgo; el cerezo que se le glorifica como rey de las flores, y otra simbólica flor japónica que se le denomina planeta de la riqueza y de la dignidad.

La Rodes tiene gran significación, pues no es afectada ni por el frío ni el calor, así como la Glicina a la que se le llama por dicha propiedad planta de las dos estaciones.

Existen combinaciones clásicas para los matrimonios, funerales, aniversario para la mayoría de edad, natalicios, etc.; en una palabra, la flor tiene en el Japón un sentido simbólico o filosófico, como en Europa lo tiene el trébol, el lirio y el Myosotis.

ANGELICA

Por Enrique Heine

Siempre le tapo los ojos
cuando le beso en la boca;
y ella, por saber la causa,
desde entonces me interroga.

De la noche a la mañana
me pregunta a todas horas:
«¿Por qué me tapas los ojos
cuando me besas la boca?»

Yo no le digo por qué,
ni yo mismo lo sé ahora...
¡Pero le tapo los ojos
para besarla en la boca!

Versión de LUIS GUARNER

Manera de conservar las alfombras en verano

Cuando se deseen guardar las alfombras, se procederá primeramente a quitarles cualquier mancha que pudieran tener. Es conocido el sistema para sacar gotas de cera o manchas de grasa o aceite, colocando una hoja de papel de estraza, sobre la cual se apoya suavemente una plancha caliente, cambiando el papel hasta que no queden en él huellas de grasitud.

Las manchas de tinta se quitan con una solución débil de ácido oxálico, enjugando con agua de bórax, siendo ésta excelente para las manchas de té o café, y otras cuya procedencia se ignore.

Las huellas de hollín o de ceniza de cigarros desaparecen frotando con sal fina.

Los fragmentos de minas de lápices que se hubieran pisado sobre la alfombra, también dejan señales, que se quitarán con trementina; el mismo procedimiento se seguirá para las marcas de pintura, teniendo cuidado de frotar circularmente, hasta que se saque el líquido, a fin de que no deje aureola. Si queda el menor rastro de ésta, se pasará por el contorno una pequeña cantidad de bencina.

Después de asegurarse que no queda ninguna mancha, se quitará a la alfombra todo el polvo, empleando un aspirador, que es el único medio de limpiarla perfectamente, y en la actualidad pocos son los hogares que carecen de este utilísimo aparato. En caso de no poder efectuar la limpieza de ese modo, se barrerá varias veces, dejando reposar el polvo cada vez, a fin de que quede la menor cantidad posible en el tapiz.

Otra operación necesaria es pasar por toda la superficie de éste, una escoba humedecida con agua y un poco de vinagre. No teniendo comodidad de hacer esto en el patio, será necesario proteger el piso y la parte inferior de los muebles, con papeles, para evitar las salpicaduras, que resultarían otras tantas manchas blanquecinas.

Una vez seca la alfombra, se colocarán sobre ésta hojas de diario, pues es reconocida la antipatía que tiene la polilla al olor de la tinta de imprenta; si el tapiz es de color claro, que pudiera alterar la tinta, se pondrán entre los diarios y la alfombra hojas de papel blanco. Rocíese bien con un buen insecticida líquido y enróllese antes de que se seque éste; para las alfombras grandes, se hará esta operación sobre un palo largo, que puede ser el de algún plumero de cielosrasos fuera de uso, o dos palos de escoba unidos.

Envuélvase en hojas de diario, cuidando de que los extremos queden bien protegidos, evitando así que se introduzcan el polvo y los insectos, pues esta enérgica limpieza no ha dejado rastros de larvas ni de huevos que pudieran destruír el tejido. Termínese colocando la alfombra dentro de una funda de lona o de lienzo grueso.

El cuidado de la piel

Las espinillas deben extraerse, según opinión de algunos doctores. Para ello hay que oprimirlas, teniendo cuidado de no dañar la piel con magullamientos, aunque en ocasiones resulta beneficioso.

Antes de extraer las espinillas debe bañarse el rostro con agua caliente, usando para ello una toalla. Después se suaviza la piel, frotándola con cold-cream, y últimamente se extirpan las espinillas, aunque no todas de una vez, porque se estropearía el cutis.

Cuando se usan algunos instrumentos para extraer las espinillas, hay que esterilizarlos con alcohol, pasándolos por la llama viva. Además, hay que limpiar con alcohol el sitio de donde se halla extraído la espinilla, para que el poro quede completamente limpio de las impurezas que contuviere.

No sólo en los aparatos, o mejor dicho, utensilios que se empleen para extraer las espinillas, hay que tener excesivo cuidado, sino que la limpieza absoluta ha de reinar en todos los objetos que se usan para el cutis.

En general, aún las mujeres más cuidadosas y las que se ocupan de su persona habiendo adquirido antes amplios conocimientos de higiene, tienen algunos descuidos con los que ponen en peligro la piel. Las borlas de polvo, por ejemplo, como duran mucho tiempo, suelen estar sucias, siendo fácil sustituirlas por trozos de algodón esterilizados, que se pueden cambiar cada vez que haya de usarse.

Cómo hacer el trabajo casero sin ruido

No es menester lavar los enseres separadamente, desperdiciando fuerzas inútilmente: preparando agua bien caliente en una vasija grande, escogida para este objeto, o bien en la pileta y sumergiendo sartenes, ollas, cubiertos y demás utensilios a limpiarse, se procura una ganancia de tiempo con un mayor provecho en lo que se refiere a la mejor limpieza de éstos.

Agréguese, por último, los ruidos que origina el llanto del niño, o del teléfono, al soñar.

La precipitación de la señora por abandonar la cocina y atender a ambas llamadas, transforma, aún sin querer, su casa en un hogar poco apacible, que además de las consiguientes desventajas, presenta uno importantísimo y de funestas consecuencias: el niñito, acostumbrándose desde pequeño a tanto ruido malsano, adquiere una irritación que luego se manifiesta en nerviosa excitación e indisciplina, por cuanto el exceso de excitaciones auditivas adquiridas en la infancia determina un desarreglo del sistema nervioso, que adaptándolo a estos desarrollos irregulares, crea en el niño una irritabilidad malsana que obra, como dijimos, sobre sus nervios y su estómago.

Ruidos de puertas que se cierran violentamente, porque han sido empujadas al pasar corriendo; ventanas cuyos postigos y persianas golpean a impulsos del viento; ruido ensordecedor del piso al fregarse, ¡cuánto ruido inútil, y cuántas excitaciones nerviosas acumuladas inútilmente!

Cuidad vuestra salud, señora, y la de vuestra familia. Recordad aquel viejo adagio italiano: «Piano, piano, va lontano»; obrando despacio, muy despacio, se llega lejos; que es fácil traducir en lenguaje corriente y para nuestro objeto: no os apresuréis violentamente en el trabajo casero, que lejos de ganar tiempo, lo perdéis, perdiendo con él vuestra tranquilidad y vuestros nervios.

Seguid mi consejo, evitando lo más posible todo ruido inútil, y me lo agradeceréis, cuando comprobéis la normalidad de vuestro corazón y de vuestros nervios.

Crónica femenina

Como en lejanos tiempos

Podríamos decir como en el patio de los milagros, de París, o el patio sevillano de Rinconete y Cortadillo. Hemos vuelto en París a las pasadas y novelescas épocas de mendicidad repugnante y culpable. ¿Exageración? Un poco en cuanto a cantidad, pero aunque sólo se diera un caso, sería vergonzoso para la civilización de nuestro tiempo. Quiere decir que todavía no se ha extirpado totalmente un mal o que éste ha reaparecido. En cualquiera de estas dos hipótesis la vergüenza social es evidente.

Desde luego las personas que observan y pueden comparar por haber observado antes, advierten que el París de hace veinte años discrepa del actual en un concepto de suma transcendencia: antes no había mendigos propiamente dichos: nadie pedía limosna ostensiblemente. Se pedía pero con disimulo; con cierto pudor de pobre vergonzante. No se tendía la mano; se ofrecía un papelito verde, o encarnado, con una cara de hombre o de mujer: era el sino, puesto en pésimos versos. Ofrecer aquellos papelitos era pedir limosna: comprendido, no se engañaba a nadie: las personas caritativas daban una moneda y rechazaban el papel a menos de que la curiosidad no les hiciera leerlo. En todo caso nadie compraba sino daba...

Había mendigos que abrían las portezuelas de los coches simones acechando para ello el instante en que alguien subía o bajaba de ellos. Existían muchas y más o menos ingeniosas maneras de pedir sin tender descaradamente la mano. Era respetuoso y decoroso. Hoy no se respeta la ley y no se tiene cuenta del decoro. Los pobres han tomado la ofensiva. A la entrada del Metropolitano encontramos a lo mejor un buen hombre que toca bien la flauta, teniendo el sombrero a sus pies junto con un atillo. La gente echa monedas en el sombrero como lo hacían en tiempos de Gil Blas de Santillana, aunque sin temor al trabuco. A veces hallamos otro pobre que no toca instrumento alguno, sentado en la galería del Metropolitano y exhibiendo la llaga de una pierna o el muñón de un brazo cortado. En otras ocasiones nos asalta sencillamente en la acera un hombre que nos pide para comer y garantizándonos la sinceridad de su petición con su rostro demacrado por el hambre.

A veces... Pero relatemos el hecho de que da cuenta la prensa de París. No hay nada más significativo del renacimiento mendicante.

Una mujer no vieja, sucia y desarrapada, iba por una calle céntrica llevando en brazos una criaturita. De cuando en cuando, haciendo un esfuerzo como si le costara mucho trabajo hablar, dirigía la palabra a los transeuntes pidiéndoles una limosna para dar leche a su desventurado hijito. Y las limosnas afluían porque en este pueblo parisiense, frívolo en tantas cosas, existe el vivo culto de los niños. Tal vez porque ven pocos...

Acertó a pasar un mozo de almacén, que compadecido de la triste madre, se acercó a ella, dándole una moneda. Aunque la escena fué harto rápida, dió lugar a que otras personas advirtieran la petición y la limosna. Y entre estas personas hubo una mujer que ya conocía de vista a la mendiga. Acercándose también a ésta le dijo:

—De manera que has tenido otro hijo...

—Sí, señora—repuso la interpelada.

—Pues eres sencillamente una bribona.

El mozo que había dado la limosna, sorprendido por aquellas palabras, tuvo la inspiración de llamar a un guardia. Intervino el agente de orden público, detuvo a la pordiosera, al mozo y a la mujer interpelante. Y en la prevención resultó que el transeunte había dado la limosna de buena fe: que la mujer interpelante conocía a la pobre por haberla visto pedir limosna desde hacía tiempo y siempre con un recién nacido en brazos. Un recién nacido siempre, pero que no siempre era el mismo... Los renovaba, de una colección que se alquila. La pordiosera pertenece a una partida de mendigos, especializada en exhibir niños de pecho.

El chiquitín, de cuatro meses, no puede dar informes, por suerte de los explotadores. No hace más que mamar, en el Hospital adonde ha sido depositado y en el que, según dictamen médico, será muy difícil salvarle: de tal modo se halla: «Un esqueleto», según nos dicen los diarios.

Y ahora, enterados de este «hecho diverso», podemos subir hasta Montmartre, donde se anuncia con estrépito un festival de divertidos bailes negros. Pobre Lutecia...

LYCE

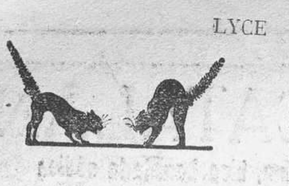

DE TOCADOR

PARA BLANQUEAR EL CUELLO Y BRAZOS

El cuello, brazos y escote se blanquean con aplicaciones de esta crema:

Miel de Narbona, 50 gramos.
Agua de rosas, 30 ídem.
Tintura de mirra, 10 ídem.
Aceite de almendras dulces, 50 ídem.
Jugo de cebolletas de lis, 10 ídem.

LOS CODOS

Ante todo, evitar el frotamiento de los codos desnudos sobre superficies duras. Untarlos, de noche, abundantemente, con esta pomada:

Aceite de olivas, 10 gramos.
Mentol, 1 ídem.
Salol, 2 ídem.
Lanolina, 30 ídem.
Manteca de cacao, 7 ídem.
Aceite de almendras, 5 ídem.
Oxido de cinc, 10 ídem.
Borato de sosa, 10 ídem.

PARA HACER DESAPAECER EL COLOR DE LAS MANOS

Para hacer desaparecer el color enrojecido de las manos, en invierno, da buen resultado esta pomada:

Oxido de cinc, 5 gramos.
Oxicloruro de bismuto, 2 gramos y medio.
Glicerina, 50 gramos.
Lanolina, 30 ídem.

UN COLD-CREAM

He aquí un cold-cream para cutis seco:

Aceite de almendras, 60 gramos.
Cera blanca, 15 ídem.
Esperma de ballena, 15 ídem.
Manteca de cacao, 15 ídem.
Lanolina, 15 ídem.
Agua de azahar, 30 ídem.

No te extrañe

No te extrañe que pase por tu lado,
y me ponga seguido a meditar;
pues ya sabes que soy tan desgraciado,
que ni puedo reírme, ni llorar.
Si me río me siento lacerado
por la estela que dejas al pasar,
si es que lloro me siento fracasado
en la ruta que sigo de olvidar...
... ...
Ya no quiero seguir la caravana,
que persigue la música lejana
de un concierto divino y colosal;
sólo quiero morir en mi tormento,
alejarme del mundo como el viento
y fundir en la nada mi ideal.

JULIO MATEU

DE COCINA

SOUFFLE DE PATATAS

Se hierven seis patatas grandes, con tanta agua como para cubrirlas apenas y sal. Un vez cocidas se les quita el resto de agua y se ponen otra vez sobre el fuego fuerte, hasta quitarles toda humedad. Luego se pasan por la purera; se les agrega un buen pedazo de manteca, por lo menos cuatro cucharadas bien llenas de queso Gruyére rallado, un poquito de leche o mejor aún de crema de leche, una raspadura de nuez moscada y cuatro yemas. Las claras batidas a nieve en el último momento.

TOURNEDOS DE EMBAJADORES

Saltear los tournedos, colocarlos en una fuente sobre costradas de tartaletas llenas de puré de alcachofas, y sobre cada tournedo se coloca una rodaja de tuétano de vaca cocida y una rodaja de trufa, se rodean de patatas avellanistas doradas, habiéndolos rociado de algo de salsa chateaubriand.

SALSA DE TOMATE

Se cuecen los tomates, se exprimen en caldo y se añade un poco de ajo y perejil machacado con vinagre, se hierve un poco y se pasa por tamiz.

CONEJO FRITO

Se pone en adobo de vino blanco después de haberlo cortado en trozos: al adobo se añade el zumo de limón, tomillo, laurel, ajo en pedacitos, sal y pimienta; y al cabo de dos horas se escurren, se echa en harina desleída y se fríe. Se sirve con una salsa picante.

POLLOS A LO MULATO

Hechos trozos, se ponen en la cacerola con una guindilla, tocino picado y harina disuelta: cuando estén rehogados, se echa caldo, carne a medio cocer, cebollas, azafrán, ajos, judías verdes o cualquiera otra legumbre u hortaliza: acábase de cocer con fuego activo y se sirven.

SOPA DE PESCADO

Con caldo en que se haya cocido cualquier pescado se mojarán sopas y cuando estén caladas se pondrá en ellas huevos duros deshechos, perejil, queso rallado, avellanas tostadas, pimienta y azafrán y se pondrán a cocer hasta que se cuesten, tapándolas y poniendo lumbre por encima. Tampoco estarán malas si se mezclan unos pedacitos de cola de cangrejo.

DELICIA CONYUGAL

El.—¡No puedo aguantarte más! ¡Mañana te vas con tu madre!
Ella.—¡Ay, Dios mío! ¡Pero si sabes que mi pobre madre murió!
El.—Razón de más para que te vayas con ella.

Ministerio de Educación, Cultura y Deporte

Para "Las Provincias"

DE BUEN HUMOR

Estudio documentado sobre la fea costumbre del suicidio

Que se suicida más gente de la debida, es una cosa con la que están conformes una barbaridad de personas, exceptuando las familias de los perjudicados, que a veces no están tan conformes, aunque otras veces dé la triste casualidad de que estén más conformes que nadie, porque el mundo es un asco que da ídem.

Todos los años desaparecen del planeta varios millares de sujetos, con la excusa de que no pueden aguantar las contrariedades que la vida perra, o la vida sin una perra, les proporciona. Estos señores son los que conocemos vulgarmente con el nombre de suicidas, y, si han nacido en Suiza, con el nombre de «suizicidas»... Y varios académicos de las diversas y viperinas lenguas que se mueven en las distintas naciones de la corteza (con poca miga) terrestre, han acometido ya la artística tarea de buscar un calificativo más elegante que el de «suicidio», para designar el acto de quedar muerto en el acto por efecto de un movimiento voluntario y estúpido.

Hay quien lo llama «autocrimen», lo cual no nos parece bien, porque «autocrimen» es pulverizar con un camión desbocado las costillas de un viandante distraído, o meterle a uno un «Citroen» por las narices y sacárselo por los riñones. Hay quien cree más lógico llamar al suicidio «egomanía», significando quizás la manía que uno ha tomado consigo mismo y que le hace aborrecer a su sombra y luego a su cuerpo, que es lo peor. Y no falta quien opine que el repetido suicidio debe calificarse de «monotontería», así como se califica de «multitontería» el hecho de contraer matrimonio cuatro o cinco veces, aunque yo lo calificaría de forma más dura y ecuente, porque eso ya es fastidiarse con la capa puesta.

En fin, llámese al bárbaro acto de suicidarse «autopiolamiento», «egochinchadura» o «monodisparate», el caso es que los suicidios no disminuyen, ni los que piensan suicidarse cambian de opinión; pues, en dos años, únicamente se sabe de un profesor de Aritmética que renunció al suicidio al enterarse por un compañero de que un suicidio resultaba un número quebrado absurdo, pues en el momento de partirse la cabeza se llegaba a la conclusión de que el suicida era «uno partido por uno mismo», y como esto era imposible, el sabio profesor no quiso meter en líos a la Ciencia para que luego no le llamasen bruto.

El suicidio, en suma, no puede evitarse buscando palabras escogidas, sino buscando a los que se van a matar, y, sobre todo, buscando la manera de que no se maten. Lo demás es hacer el oso gratuitamente.

Claro es que hay veces en que una persona consciente no tiene más remedio que suicidarse. Por ejemplo: el que padece de calvicie, el que tiene una mujer que toca el piano con un dedo, el que no encuentra pisos de quince duros, el que no encuentra los quince duros cuando encuentra el piso, etcétera, etc.

Estimamos también naturalísimo que se hubieran suicidado todos los fabricantes de horquillas cuando vino la moda del pelo a lo «garçon», y todos los cocheros de punto cuando sobrevino la moda del taxímetro, ya que desde entonces se considera imposible que un fabricante de horquillas pueda comer (ni aun consintiendo que haya pelos en la sopa) y que un auriga de los clásicos continúe de cochero de punto... y coma, porque es que no come ninguno de los dos. Pero, salvo estas tristes excepciones, el suicidio no conduce a nada; es decir, conduce al cementerio, pero eso no tiene la menor gracia.

Sin embargo, la finalidad que perseguimos con este artículo no es lanzar un lamento más ante la funesta costumbre de hacerse cisco el físico por el más mínimo motivo. Nuestras quejas resultarían más inútiles que Romanones para el servicio militar y que Cagancho para la lidia de reses bravas. Lo que hoy queremos demostrar con estas líneas, es que el suicida procede siempre ilógicamente: es decir, que la forma de matarse es siempre la menos indicada para el caso que da motivo a su resolución.

Ejemplos:

Un profesor de francés se ve en la miseria, porque no encuentra discípulos a quien dar a conocer el bello idioma de Racine y de la Mistinguet. Esto ocurre en Valladolid, y el profesor va y se arroja al paso (y al peso) de un tren de la línea del Norte, lleno de veraneantes. ¡Y este es el absurdo!... Ese hombre debiera ahorcarse, y así por lo menos, en el momento de morir, enseñaría la lengua, que es lo lógico en un profesor de idiomas que se mata porque no la puede enseñar.

En cambio, se le ocurre ahorcarse a un vecino de Betanzos por padecer del estómago y no hacer bien ninguna digestión. Y, claro, nos enseña la lengua, y todos nos enteramos de que la tiene sucia, cosa que no nos importa y que él debió, por dignidad, mantener en secreto.

Siguiendo en este plan de absurdidad, tenemos al enfermo nervioso que no duerme porque no le deja la pianola del vecino, que se pone frenético al oír un timbre del tranvía, que sufre un ataque cuando estalla un neumático y que se pone a morir cuando la criada machaca ajos en un almirez...; y éste no encuentra mejor procedimiento para suicidarse que pegarse dos tiros. ¡Háganme ustedes el favor de calcular lo que sufrirá este socio en el momento de escuchar las dos detonaciones!... Así ha ocurrido muchas veces que no se ha acertado con la pistola, y en cambio ha muerto de resultas del estrépito... A nosotros nos hubiera pasado lo mismo. Y a ustedes también, ¿no...?

Otro absurdo mayor todavía es el del alcohólico que se arroja al mar. En los treinta y tantos años que venimos pensando en esto, no hemos logrado aún explicarnos satisfactoriamente que haya un borracho que se tire al agua como una fiera. El día que nos digan que ha habido uno que se ha tirado al vino, respiraremos tranquilos, porque ese día será el comienzo de la regeneración de los alcohólicos suicidas, cuya regeneración anhelamos ardientemente por lo mucho que les estimamos y por lo muchísimo que nos gusta el coñac (dicho sea sin ánimo de molestarles a ustedes con la exigencia de que nos paguen una copa).

En cambio, el individuo que se suicida porque su novia le da calabazas, casi nunca se tira al mar, y eso que es lo primero que debía ocurrírsele al recibir las calabazas susodichas. Yo, por lo menos, siempre que me zampo en el mar es porque antes me han dado unas calabazas enormes, que si no, que se zampe Rita.

Y así podría estar citando ejemplos cuarenta años para demostrarles a ustedes que no hay un suicida que se conduzca con arreglo a sus contrariedades; pero como no quiero molestar más a mis lectores (por lo menos por hoy), abandono el disco y me dispongo a cerrar este estudio con la relación de los suicidios más originales que se han registrado en estos últimos tiempos en diferentes ámbitos del mundo (o en «ámbitos mundos», como dice mi portera, que es bastante fina).

Son los siguientes:

Un panadero de Varsovia se ha metido un balazo en la cabeza. Causas: falta de dinero y disgustos con su mujer, o lo que es lo mismo: que donde no hay harina todo es mohína; y si donde escasea la harina es en una panadería, es de suponer que la abundancia de mohína será la caraba. A falta de otra masa, el referido panadero la tomó con su masa encefálica; y ante la imposibilidad de hacer pan con los ingredientes corrientes, hizo «¡pan!» con un revólver. El tío tenía sentido común.

Otro suicidio sensacional ha tenido en Berna. Un relojero, por reveses de fortuna, se ha ahorcado en un olmo. El pobre hombre no encontró más solución que pedir al olmo consuelo para sus angustias. Otros más brutos le piden peras y consiguen menos que el relojero, lo que prueba que el relojero era relativamente sabio... No tendré que decir que, aunque en los últimos días de su ruina se quedó sin ningún reloj porque se los embargaron todos, tuvo en cambio bastante cuerda para poderse ahorcar monumentalmente bien... En Berna se califica este suicidio por la prensa con el título de «La última hora del relojero». Nos parece sensata la cosa.

Tampoco es una estupidez el horripilante suicidio que puso carne de gallina a todo el vecindario de la noble y leal población de Francfort, famosa por sus salchichas y por otras cosas que no recuerdo en este momento. Un individuo, de oficio inquilino, pensó ahogarse en el río; pero, con el fin de que la corriente no arrastrase su cuerpo hacia otras poblaciones donde no le conocían y donde no le hubieran recibido bien, modificó su plan y sacó la consecuencia de que, si para ahogarse basta con tragar cien litros de agua, no había necesidad de lanzarse al río. ¡Con beberse los cien litros sin descansar, estaba todo arreglado!... Y así lo hizo: agarró una jarra descomunal y empezó a atizarse tragos, hasta que dejó al río tiritando... Desde luego, se ahogó, ¡no faltaba más!...

Y no sigo registrando más suicidios sorprendentes porque, como veo que ustedes empiezan a poner caras incrédulas y a figurarse que estoy mintiendo como un bellaco, he resuelto ofenderme ante tan cruel escepticismo, y aquí termino sin decir una palabra más.

Se acabó.

ERNESTO POLO

VICHY CATALAN

Agua mineral natural, alcalina, bicarbonatada sódica

Muy eficaz para el reuma, diabetes y afecciones del estómago, hígado y bazo. Excelente para la mesa. Preservativa de enfermedades infecciosas, por emerger del manantial a 60 grados de temperatura y estar por lo tanto libre de microbios.

De venta en principales Farmacias y Droguerías

Administración: Rambla de las Flores, 18, entresuelo, Barcelona

19

Aventuras de don Catalino y de su pato Boliche,

por López Rey

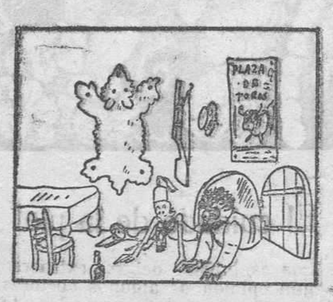

—Aquí están ustedes salvados, pues no pueden entrar los osos.
—Muchas gracias.

Y el esquimal, al saber que tenían un globo, les pide le lleven con ellos, cosa que hacen al día siguiente.

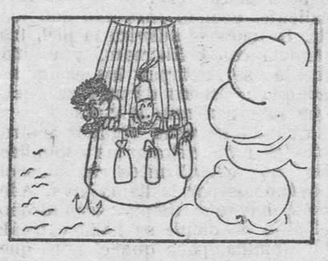

—Ya era hora que me fuera de aquí.
—¿Llevaba usted mucho tiempo, esquimal?
—Desde que nací.

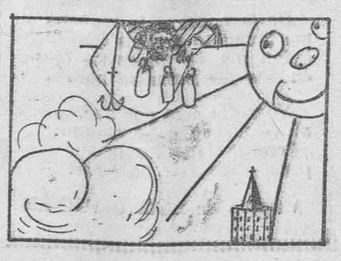

—(Al cabo de un mes.) ¿Qué es eso?
—¡La Giralda de Sevilla!
—¡Olé! ¡Bravo! Don Catalino.

Y ante la curiosidad de todos aterrizaron allí.

—Esquimal, pago unos chatos.
—Vamos a beberlos.

A la hora de estar allí tenían una «tajada» fenomenal, por lo cual se van a dormirla al campo.

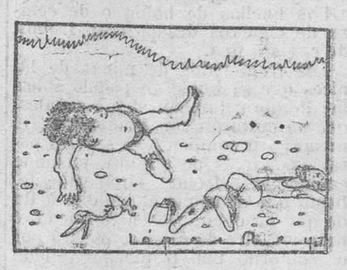

(Continuará.)

Una magnífica idea de los organizadores de la Semana Aragonesa

Se trata de realizar, en la próxima Semana Aragonesa que va a tener lugar en la Exposición Internacional de Barcelona, un típico mercado de nuestros productos regionales.

La idea no puede ser más interesante, y si se logra realizar plenamente no dudamos que ha de constituír un gran éxito, no sólo para las entidades organizadoras del mismo, sino para todo Aragón.

El mercado todavía es algo esencial en la vida de algunas de aquellas ciudades y villas.

Para buscar el comienzo de estos centros de transacción, en la existencia de los pueblos, habríamos de remontarnos a las primeras civilizaciones.

Con ellas seguramente comenzaron, siendo, en muchos casos, fundamento de ciudades, que jugaron importantísimo papel en la historia de la humanidad.

En tiempos de Roma y Grecia los mercados adquirieron una importancia excepcional, hallándose todos los más importantes establecidos en las costas del Mediterráneo. Gozando nuestra nación de ese privilegio, no es extraño que en ella floreciesen ciudades famosas, a las que daban vida y riqueza sus mercados, a los que venían a buscar nuestros productos—principalmente agrícolas — otros pueblos, a veces bien distantes.

Se extendió la costumbre de los mercados tierra adentro, y muchos siglos después vemos que en los Fueros concedidos por los Reyes de Aragón a algunas ciudades y villas de su reino, se hace mención—otorgado como privilegio—de un día semanal de mercado.

Más tarde se amplía por Fuero u Observancia estas fechas de mercado, llegando a la semana de feria, que se hacía coincidir con algún aniversario de importancia para la localidad que disfrutase el privilegio.

Como todas se hallan en el centro de comarcas muy pobladas, a ellas iban todas las gentes de los pueblos o aldeas circunvecinas a proveerse de los artículos más necesarios para su vida.

Los medios de comunicación y el fácil transporte de mercancías, va haciendo desaparecer esos típicos mercados o ferias donde, entre la mayor algarabía de gentes de bien distinta condición y traza, eran objeto de transacciones los artículos más complejos.

Los mercados han tomado forma moderna: ahora son comercios o industrias agrupados en un local a propósito para ello; pero en Aragón aún quedan algunos bien típicos y sugeridores, y la esencia de éstos es lo que debe ir a Barcelona.

¿Exposición o mercado?

El fondo, la idea inicial de este bello proyecto, fué el que los múltiples productos que da la fértil tierra aragonesa tuvieran una manifestación expositiva en el grandioso certamen.

Los productos que en él habían de figurar son, como ya hemos dicho, múltiples—todos los que en zonas frías y templadas pueden lograrse,—y era preciso mostrarlos en forma digna de la región, con un marco apropiado.

El Sindicato de Iniciativa pensó para ello darle la forma de mercado, y la idea ha sido acogida con entusiasmo por el Comité directivo de la Exposición Internacional.

Sin embargo, como la idea inicial fué la de Exposición, cabe pensar si en la manifestación elegida debe predominar el criterio expositivo o el típico de mercado.

El éxito, a nuestro juicio, está, no en el predominio de uno u otro, sino en la unión íntima de ambos aspectos. Debe ser un mercado-exposición.

Que no falte, a ser posible, ninguno de los productos que puedan influir en la expansión de la economía aragonesa, favoreciendo el conocimiento de lo que esta tierra da, tan digno de conocerse, pero, al mismo tiempo, que no se eche en falta ninguno de los detalles que caracterizan o caracterizaron nuestros más típicos mercados.

Si la visión es completa, el éxito está descontado.

Lo que puede llevarse...

Son tantos y tantos los productos de excelente calidad y merecedores de ser llevados al Certamen, y tantas las localidades que los producen, que de nombrarlos todos nos saldríamos de los límites de un reportaje.

Sin acudir a centros oficiales donde pudieran proporcionarnos una estadística de producción agrícola, queremos nombrar algunos productos y lugares en que con preferencia aquéllos se dan.

Así, al mercado de la plaza del Pueblo Español, pueden llevarse: melocotones de Campiel, Gallur y Sástago.

Uvas de regalo, de Gallur, Cariñena, Miralbueno y Miraflores.

Membrillos de Teruel y Zaragoza.

Higos y nueces de Fraga y Maella.

Chardón y fresa del Valle de Ordesa.

Azafrán de Azuara, Santa Eulalia y algunos otros pueblos de la provincia de Teruel.

Cebollas de Fuentes y Pina.

Almendras de Garrapinillos, Alquézar y Alcubierre.

Ciruelas de Miralbueno y Miraflores.

Hortalizas de Cadrete, María, Cuarte, Gallur, Mallén, Borja y Tarazona.

Olivas adobadas de Caspe, Saviñán, Maella y Escatrón.

Cereales de Huesca y Cinco Villas.

Calabazas de Alcañiz y Zaragoza.

Patatas del Valle de Tena.

Boliches de Biescas.

Judías de Bubierca, Purujosa y Trasobares.

Peras y manzanas de las riberas del Jalón y del Jiloca.

Ajos de Richa y Morata.

Melones de Pina, Monzalbarba y Ricla.

Manzanilla de Montmesa.

Té y espliego del Moncayo.

Miel de Alagón, Borja y Alfamén.

Aceites de Caspe, Alcañiz, Campo de Borja y Magallón.

Jamón de Teruel.

Quesos de Ansó y Hecho.

Pan de Ansó.

Vinos de Cariñena, Fuendejalón y Ainzón.

Esto de productos simples, o con elaboración rural.

También puede llevarse dulces elaborados con esos mismos productos, como son:

Los roscones de Belchite.

Bizcochos de Calatayud y Pina.

Judías dulces de Tarazona.

Castañas de mazapán, de Huesca.

Rosquillas y mantecados de Borja, Magallón y otros muchos pueblos.

Hay objetos de aplicación rural que no pueden faltar en un mercado aragonés típico, entre otros:

Botijos de rallo de Magallón.

Platos y azulejos, de Muel.

Cubiertos de boj, de la Sierra de Albarracín.

Alpargatas y sogas, de Peñarroya y Graus.

Cueros para abarcas y arreos, de Brea.

Paños en mantas de labranza, de Illueca.

Arados romanos, bastes y «lomillos», de Tarazona.

Parrillas, trébedes, calderas, etc.

Escobas de brezo del Moncayo.

Soplillos de esparto, de Fuentes de Ebro.

Fuelles, de Zaragoza.

Cuchillería, de Sástago.

En fin, muchos otros productos, cuya lista se haría interminable.

En la que hemos dado la memoria nos ha podido ser infiel, aunque no en mucho.

Sin embargo, creemos que son los pueblos los primeros que, interesados en el proyecto, deben manifestar al Sindicato de Iniciativa, y a las entidades que con él cooperen en la organización del mercado, los productos que en sus términos se den con características que los hagan dignos de figurar en el Certamen, por su superior calidad o tipismo.

De los ya nombrados, algunos se cosechan, de la misma excelente calidad, en distintas localidades que, como las mencionadas, deben desear la mayor propaganda posible.

Los puestos

Todos los mercados que se celebran en Aragón son de organización semejante, pero su aspecto y detalles típicos varían según la comarca.

En el mercado a instalar en la Plaza del Pueblo Español debe conservarse, dentro de esa organización común a la región, el aspecto particular y típico de cada uno de los mercados que se juzgue más interesante.

Ello se logrará copiando esas características individuales en puestos representativos de la comarca, cuyo nombre podrá ostentar cada puesto, fijado sobre mosaico de Muel.

Para formarlos no deben llevarse mesas, cestos, cuévanos, espartillas, balanzas, pesas y demás adminículos nuevos, sino adquiridos, a ser posible, en pleno uso; así darán mejor la emoción de tipismo que se busca.

El proyecto es hermoso, y el Sindicato de Iniciativa, que ya ha comenzado su labor, puede llevarlo a cabo con el éxito que siempre acompaña a sus empresas, en pro de Aragón.

Para ello no ha de faltarle la cooperación de todos los que con amor miran estas cosas.

EMILIO ALFARO

SE ALQUILA

Local de 8.000 metros, con apartadero F. C. Norte, estación del Grao. Razón: Talleres Sanz.

Fábrica de básculas y arcas de hierro.—Apartado 193, Grao de Valencia.

J. ABAD

MUEBLES

DE LUJO Y ECONOMICOS

CAMAS DE METAL

GRAN EXPOSICION INTERIOR

San Vicente, 94. -- Valencia

LIBRETS DE VERSOS

COLECCION COMPLETA DE POESIAS VALENCIANAS

Por Teodoro Llorente

Dos volúmenes en octavo, tres pesetas. Se vende en la Administración de LAS PROVINCIAS.

Caja de Previsión Social del Reino de Valencia

COLABORADORA DEL INSTITUTO NACIONAL DE PREVISIÓN

Sometida al protectorado e inspección del Gobierno, por mediación de los Ministerios de la Gobernación y de Trabajo, Comercio e Industria y Comarcana de Crédito Marítimo

AHORRO

INTERESES QUE ABONA

Libretas ordinarias, a la vista, 3'60 por 100; a tres meses vista, 3'70 por 100; a seis meses vista, 3'80 por ciento.
Libretas obreras, a la vista, 3'80 por 100; a seis meses vista, 4 por 100.
Libretas corporativas, a la vista, 3'60 por 100; de finalidad social, 3'80 por 100; de enseñanza, 3'80 por 100; de Cooperativas de Casas Baratas, 4 por 100.
Láminas anuales, 4 por 100; a plazo indefinido, 4'50 por 100; a cinco años, 5 por 100.
Cuentas de Ahorro, a la vista, 2'65 por 100; a ocho días vista, 2'75 por 100; a un mes vista, 3 por 100.

El máximo de saldo con derecho a intereses en las libretas ordinarias y obreras, es de 30.000 pesetas, y de 50.000 pesetas para las libretas corporativas. No existe límite en el número de operaciones a realizar, ni en la cuantía de las imposiciones ni de los reintegros.

OTRAS OPERACIONES QUE REALIZA

SEGUROS

Retiro obligatorio.
Régimen de mejoras complementario del obligatorio para anticipar la edad de retiro, aumento de pensión y formación de capital-herencia.
Pensiones de vejez a capital abandonado y reservado.
Rentas vitalicias inmediatas y diferidas.
Dotes infantiles a los 20 y 25 años.

DIVERSAS

Préstamos y créditos hipotecarios a interés reducido.
Fomento de construcción de Escuelas Nacionales y casas baratas y económicas.
Repoblación forestal.

Domicilio central: Avenida Amalio Gimeno, 8 (esquina San Pablo)

LA COMEDIA VIVIDA

UN HOMBRE FORMAL

DECORADO: La pequeña isla Rousseau, que convertida hoy en jardín, se halla bañada por las aguas del lago de Ginebra y las primeras del Ródano, siendo uno de los lugares preferidos por los niños y viejos de la localidad para tomar el sol. Al fondo, parte de la capital, coronada por las nieves perpetuas del Mont-Blanc, conocido del mundo entero aun cuando sólo sea de oídas o por fotografías. Circundando ésta, infinidad de cisnes y patos, nadan en el agua verdosa y cristalina que nos deja curiosear el fondo.

Epoca actual. Es de día.

PERSONAJES: Una institutriz aparentando sus treinta años, pero no cumplirá ya los cuarenta. Un señor de unos treinta y ocho, con porte distinguido. Un joven que estará entre los veinte a veinticinco abriles. Una jovencita de una edad aproximada a la del joven, acompañada de su abuelita. Una señora que es imposible poder aproximarse a su edad, ya que lo mismo podrá tener veinte años que treinta; lleva una «toilette» distinguidísima y es lo que se llama una mujer guapa. Niños y viejos de diferentes sexos, con sus nodrizas unos, los otros con sus bastones, pasean, echan pan a los patos y cisnes que no esperan otra cosa, viéndolos deslizarse por el cristal limpio del lago, en busca del trozo de manjar que ha sido lanzado, y que se disputan en desenfrenada carrera, hasta que un cuello blanco y largo, o uno corto y moreno, picando sobre el vidrio verde del lago, se zambulle en busca del trocito de pan, que en el remolino formado por esta pelea acuática, va hundiéndose y flotando a intervalos, hasta que el más listo o afortunado, puede hacerse con él y engullo precipitadamente.

SE LEVANTA EL TELON: Sentados en un mismo banco, a la sombra de un centenario ciprés, la institutriz y los dos señores de treinta y ocho y veinte a veinticinco años, respectivamente. La institutriz hace una faena de ganchillo, el señor lee un periódico, el joven fuma un cigarrillo, a la vez que mira insistentemente a la señorita que frente a su banco está sentada, dando conversación a su abuelita.

Unos nenes como manzanas rojas y con pelo de mazorca, se acercan a la institutriz y le piden algo que ésta les da; ahora corren a tirarlo a los patos y cisnes que nadan de aquí para allá.

El señor del periódico sufre un ataque o se ha vuelto loco, a juzgar por los aspavientos y contorsiones que hace con sus ojos, boca y extremidades.

La institutriz al verlo, salta como una rana asustada, perdiendo en la huída, ovillos de hilo y casi su sombrero que tenía puesto a la «sans-façon».

El joven, ya repuesto del dolor que le ha causado un pisotón del señor, se apresura a encalmarlo y socorrerle.

Ahora, pide perdones el accidentado por los daños y perjuicios causados, ayuda a recoger a la institutriz los hilos, ganchos y demás objetos caídos, quiere dar una explicación al joven por la tremenda patada que sin darse cuenta le ha proferido, y ya vueltos a la normalidad, se sientan otra vez los tres en el banco.

—Ustedes sabrán excusarme, pero es que me persigue la mala suerte. Yo soy un hombre formal, mejor dicho: era formal, porque desde hace unos días estoy procurando ver de quitarme esa manía que ha sido la que me lleva amargada toda la vida. Por más que, no sé si podré conseguirlo. Si me he puesto como ustedes vieron hace un momento, es por haber leído el enlace de una novia que yo tuve, con un amigo mío de la infancia. Esta es ya la cuarta que me deja y se casa con otro.

—¿Y eso por qué?

—Pues por ser muy formal.

El jovencito lleva un juego de ojos y manos con la señorita del banco de enfrente, que es para convencer a cualquiera, ya que la niña da una excusa a su abuela y se levanta. Con disimulo lo hace el joven, que echa detrás de ella hasta perderse de vista entre unos sendos rosales.

—¡Usted vé! Esto que acaba de hacer este joven, tan natural para él, pues a mí me matan antes de poderlo hacer. Dada mi formalidad, me parece casi imposible acercarme a una mujer, así, sin conocerla. No creo sea correcto, ¿verdad?

—(Suspirando.) ¡Aaay...! Yo, caballero, desgraciadamente no puedo contestar a su pregunta. También yo, siempre mirando la vida por la parte formal, soy una desheredada de la misma. ¡Quién volviera a nacer, señor!... Formalidad, pudor, honradez, timideces. ¡Todo al cuerno, caballero! Yo podía estar cuidando de mis hijos en estos momentos, en vez de cuidar los del prójimo.

—¡También usted, señora!

—Señorita.

—¡Ah, sí; perdón! También usted, señorita.

—También, sí, señor, también. (Como recordando.) Era un bizarro teniente de Infantería...

—(Atajándole.) Pues mis pretendidas todas debieron ser de...

—No hable mal de ellas, si según usted, la culpa es suya.

—¡Yo culpable! Si fueron ellas los que me dejaron por encontrarme demasiado formal. La una me llamaba ridículo; la otra, que con tanta formalidad la aburría; la tercera, que hombres tan formales hacían falta en todas partes menos al lado de una mujer; y, por último, la cuarta, no me decía nada, pero ya vé usted, a escondidas quería a otro hombre, con el que la prensa de hoy anuncia su enlace. ¡Oh, mujeres... mujeres!...

—¡Caballero!... No todas son iguales; ya vé usted, yo también soy formal, soy tímida, aún cuando me parece que cual vos voy a cambiar el disco y echarme la vida por montera. (Empieza a jugar con sus ojos que parecen estar en un escaparte, y tal vez por creer no sean tan expresivos de esa forma se quita las gafas para jugar a las miradas con aquel señor, que la Providencia le ha deparado. Pero la falta de costumbre y la luz que hiere directamente sus pupilas de esta forma, le reducen de tal manera sus ojillos, que pretenden ser picarescos, que lo mismo pueden parecerse a dos pasitas de las más arrugadas, que confundirse con una de las pecas más que por cientos cuenta su cara.)

Ignoramos si el caballero lo hace por complacerla, o porque verdaderamente lo siente, pero es el caso que, poniéndose en *pose* de castigador, va aproximándose a la institutriz—aún cuando con mucha vergüenza,—pues se le han puesto las mejillas coloradas. También a la pobre el rubor y alegría a la vez, le han puesto su cara pecosa como si acabaran de quitarle un parche poroso.

—Vé usted; así debí haber sido toda mi vida, decidido, calavera, y no un hombre formal. (Se acerca más a ella.)

—¡Aaaay...! Qué feliz soy...

Una mujer esbelta como el ciprés que da sombra a la pareja del banco, blanco como las nieves del Mont-Blanc y transparente su piel como las aguas del lago, acierta a pasar por delante de mí, mirando como distraída la pareja que al ocaso de su vida pudiera decirse, quieren empezar un amor. Luego, dirige su mirada hacia el banco donde estoy sentado y me saluda sonriente. Yo me creo en el deber de corresponderle y me sonrío también. Unos pasos más, y volviendo su cuerpo con cierto desgaire, sonríe otra vez. Mi primer impulso es no hacerla caso y seguir sentado, pues no la conozco y tal vez me haya confundido; pero al ver la pareja del banco de enfrente y recordar el ridículo que ha corrido ese pobre señor por querer ser toda su vida formal, más el que corre ahora al pensar desquitarse del pasado, no puedo por menos que encender un cigarrillo e irme detrás del amor que acaba de pasar en forma de diosa.

MANUEL ESTEVE PONS

En la isla J. J. Rousseau, Ginebra.

Apartado de "Las Provincias" 139

Ministerio de Educación, Cultura y Deporte

Senderos de ilusión

GUETARIA, PUEBLO NATAL DE JUAN SEBASTIAN DEL CANO (1)

LA CARRETERA DE LA COSTA.—RECUERDO DE CANOVAS.—GUETARIA, LA NOVIA DEL MAR.—LA BAHIA REFUGIO DE LA COSTA CANTABRICA.—EL TEMPLO, MONUMENTO NACIONAL.—UNA LAPIDA SEPULCRAL.—EL PUERTO Y LA ESTATUA DE JUAN SEBASTIAN DEL CANO.—EL MONUMENTO CONMEMORATIVO DEL IV CENTENARIO DE LA PRIMERA VUELTA AL MUNDO.—EL AYER Y EL MAÑANA

Enamorado del campo, jamás mi espíritu se recreó tanto en la contemplación de la naturaleza como al visitar Guetaria los pasados días. Punto culminal de la carretera de la costa que va de San Sebastián a Zumaya, frente al Cantábrico supremamente azul, para dominar la altura de la renombrada villa, lo mismo viniendo de Zarauz que yendo de la parte de Deva, hay que saborear el panorama del monte que en la carretera misma se abraza con el mar.

Pasmo de los ojos, recreo del espíritu, regocijo del alma es esta carretera suspendida sobre el mar que dominando los acantilados de la costa trepa con suaves ondulaciones hasta llegar a Guetaria. ¡Nunca la obra de Dios en su grandiosidad suprema impresionó tanto a los humanos!

Guetaria, novia del mar, es un pueblo blanco, un nido de ensueño y de poesía de donde salieron los guerreros cúskaros más bravos y los más audaces marinos. Construída la noble villa a modo de anfiteatro sobre el regazo de una montaña, la bahía que tiene a sus pies constituye su orgullo mayor ya que, por obra y gracia de la naturaleza, es el refugio más fácil, sereno y accesible de la costa cantábrica cuando en las horrorosas horas de tempestad, los barcos, a merced de las olas, no pueden hallar otro amparo que el de este puerto.

El aspecto de la población, como el de la mayoría de las ciudades suspendidas sobre el mar, es montaraz, atrevido: lienzos de murallas; caserones nobiliarios con escudos de armas y motes latinos en grandes caracteres a lo largo de toda la fachada; calles siguiendo la pendiente de la montaña, excesivamente inclinadas que nos recuerdan las de Fuenterrabía... En la plaza Mayor, frente al Ayuntamiento, una fuente recubierta por admirable templete gótico.

El templo de San Salvador, es monumento nacional. Al final de la calle Mayor, sobre curioso túnel que conduce al puerto, eleva la afiligranada mole de sus naves y la cuadrada base de su artística torre, en la que en una lápida leemos: «Iglesia de San Salvador. Este templo fué declarado monumento nacional por real orden de 1.º de Junio de 1895».

El interior, algún tanto abandonado, es sumamente curioso: de tres naves irregulares, la principal está rodeada por una galería emplazada sobre las bóvedas laterales. El altar mayor no lo hay igual en ninguna parte; es doble; es decir, formado por uno consagrado a San José en el presbiterio propiamente dicho y otro, el del titular, sobre el primero, al que se sube por dos escaleras colocadas a los lados. En esta iglesia se reunieron en 1317 las juntas generales que reformaron las ordenanzas de su hermandad.

A la entrada del templo hay una lápida sepulcral, cuya inscripción, debidamente corregida, consignamos aquí:

«Juan Sebastián del Cano, vecino y natural de esta noble y leal villa de Guetaria, que fué el primero que dió la vuelta al mundo con el navío «La Victoria», y en memoria de este héroe y animoso marino mandó poner esta losa don Pedro Echave y Asu, caballero de la Orden de Calatrava. Año 1671. Rueguen a Dios por él.»

A no haber sabido que del Cano murió el 4 de Agosto de 1526, a bordo de «La Anunciada», en la expedición que salió de La Coruña por orden del Emperador Carlos V para afianzar el poderío de España en las islas de Tidores y Terrante, sirviéndole de tumba la inmensidad del Océano, hubiésemos creído que el hijo predilecto de la feliz Guetaria estaba enterrado aquí. Porque la lápida en cuestión ostenta asimismo, entre una calavera y unas tibias, el escudo de armas que Carlos V concediera al primer hombre que había rodeado el globo terrestre, coronado por el yelmo que tiene por cimera un mundo con el honroso y apropiado lema: «Primus me circundediste».

Pasando bajo una bóveda que forma túnel debajo de la iglesia, como he dicho antes, se llega al puerto. Está lleno de pescadores que se dedican a la pesca de la anchoa, que abunda de tal manera que los labradores de las cercanías se sirven de él como abono para los campos.

Sobre una altura, y señalando con el dedo la inmensidad del mar, se eleva una estatua de bronce, erigida a del Cano; con inscripciones alusivas a su célebre viaje, en latín, vascuence y castellano, dice formó parte de la expedición de Magallanes de 1519, de la que volvió en 1522 con solo diez y ocho hombres de tripulación, después de haber dado el primero la vuelta al mundo.

Frente al mar, y sobre el puerto, a la entrada del pueblo, Guetaria sorprende al viajero con un monumento grandioso, conmemorativo del IV Centenario de la primera vuelta al mundo; es obra de los arquitectos Agustín Aguirre y José de Azpiroz, y los relieves y la soberbia escultura de «La Victoria», que lo corona todo, de Victorio Macho.

Tosco, rudo, hecho como para resistir las embestidas del mar en el transcurso de futuras generaciones, formando, en colaboración con el declive de una montaña, dos pisos, tiene como atributos ornamentales una estrella blanca, una cruz de púrpura, las armas de Del Cano, con el mote «Primus Circundedistime», la figura del inmortal marino, y a lo largo del monumento, en grandes caracteres, aquella legendaria frase que se leía en las desplegadas velas de la nao «La Victoria», cuando, después de una azarosa navegación que duró tres años y once días, enfilaba el Guadalquivir para hacer escala en Sanlúcar de Barrameda: «Esta es la vera figura de nuestra buena ventura».

En sitio de honor hay una lápida de bronce, que dice: «A Juan Sebastián de Elcano. Homenaje de la fragata-escuela argentina «Presidente Sarmiento», en su XXV viaje de instrucción.—1.º de Septiembre de 1925.»

Guetaria, villa veraniega de las más pintorescas y concurridas de la costa cantábrica, patria de diversos personajes de gran importancia histórica, enamorada del mar como su hijo predilecto Juan Sebastián del Cano, glorioso airón de la española tierra, vive con su pasado, su mañana rubicundo y espléndido como un amanecer.

JOSE RICO DE ESTASEN

Guetaria (Guipúzcoa).

(1) Este es el verdadero apellido del circunvalador del Globo, y no Elcano, como aseguran algunos, erróneamente. La mejor prueba de ello es el facsímile de su autógrafo del que guarde una copia sacado del testamento ológrafo hecho a bordo de «La Anunciada», en el que figuran como testigos siete de los más célebres vascongados, entre ellos los inolvidables Urdaneta y Carquizano.

El escudo de armas dado por Carlos V al célebre marino, dice: a «Juan Sebastián del Cano». En una asignación de 500 pesos que le hizo el Estado, dice lo mismo: «a del Cano». En la real orden nombrando a Juan Sebastián del Cano jefe de la escuadra, caso de que muriese Loaisa. En un memorial hecho por el mismo desde los mares del Sur, pidiendo al Emperador varias mercedes, firmaba Juan Sebastián del Cano. El Padre Mariana dice también lo mismo. Rivadeneira, en la vida de San Ignacio, nombra por Juan Sebastián del Cano al célebre navegante. Un su hermano, presbítero beneficiado de Guetaria, firmaba Domingo del Cano. Otros muchos comprobantes podrían presentarse para demostrar que los que llaman Elcano al ilustre marino falsean la verdad histórica.

Desde Paterna

Dieron fin los festejos que anualmente dedica este cercano pueblo al Santísimo Cristo de la Fe, y en verdad podemos decir que todos ellos han respondido al interés que acerca de su valía habían despertado.

Principiando por la gran «cordá», que tan merecida fama tiene en esta villa, hasta el concierto dado el último día de las fiestas, por la humorística banda El Empastre, de Catarroja, todos los festejos reseñados en el programa se han desarrollado con un gran éxito y entusiasmo, sobre todo la cabalgata, doble diana y grandiosa traca y castillo, alcanzando también gran solemnidad la magnífica procesión al Santísimo Cristo y la misa mayor a gran orquesta, del día 26, en la que el sermón, culto y de una gran erudición, aunque lleno de fervorosidad y fe religiosa, corrió a cargo del ilustre magistral de la Catedral de Valencia doctor Chillida.

Plácemes merecidos tienen el Ayuntamiento y la junta de clavarios de este año por el esplendor que han sabido dar a las fiestas, siendo uno de sus mayores éxitos el que el vecindario de la parte alta de la población o sea desde el palacio al apeadero, también ha gozado de ellas, al ser incluídas sus calles como recorrido para la cabalgata, diana y traca, pues también como vecinos tenían a ello perfectísimo derecho y, sin embargo, hasta la hora presente no se había hecho, recordando ahora que nosotros mismos, al hacer el año pasado el resumen de estas fiestas, abogamos por que se realizara lo que este año, con muy buen sentido se ha hecho, de incluír todo el pueblo en el recorrido de sus festejos, por lo que muy de veras nos congratulamos.

Que la misma norma sigan los clavarios del próximo año y que el Santísimo Cristo de la Fe les ilumine y auxilie para que los festejos próximos sean aún más espléndidos y dignos de este gran pueblo, y que incluyan en su programa algunos otros de marcado carácter cultural, artístico, deportivo y benéfico, para que el nombre de Paterna pueda destacarse en todas las ramas de la actividad humana y lo hagan cada vez más grande.

MANUEL RUIZ

Agosto 1929.

Apartado de
LAS PROVINCIAS 139

AL PASAR...

Palabras de un libro

Cuando llegué a la Glorieta de Cervantes—delicioso jardín circular, orgullo de aquella dinámica ciudad levantina—dirigí mis pasos hacia el estanque de orillas rústicas, junto al que abre sus puertas generosamente un valioso y nutrido pabellón-biblioteca. Aunque era aún algo temprano, los habituales lectores y lectoras estaban próximos a llegar. Yo quedé mirando el artístico inmueble, como quien halla en un paraje solitario un recuerdo o un amigo. Estaban repletos los estantes de libros encuadernados con lomos verdes, azules y rojos, sobre los que campeaba, algo descolorido, el áureo escudo de la ciudad. Yo sabía que todas estas obras fueron colocadas allí en el mismo momento. Y, sin embargo, observé un detalle sugeridor: no todas se conservaban en el mismo estado de solidez y limpieza. Junto al libro flamante, apenas usado, vi otro de epígrafes borrosos, ilegibles, de hojas un tanto desordenadas y bordes no muy rectos. ¿Cuál despertó más pronto mi simpatía? Al revés de lo que nos sucede con las mujeres y los desconocidos, me incliné a favor del libro manoseado: señal era ello, probablemente, de que había tenido más lectores, de que su alma había hecho vibrar otras almas, de que sus páginas habían cautivado la atención de las gentes. Estaba seguro de ello. Conocía yo qué clase de lectores frecuentaban aquel jardín: nadie era capaz de estropear intencionadamente aquellos libros que, de manera tan espontánea y generosa, se les ofrecían allí, sin traba ni guardián alguno, para su recreo espiritual.

El silencio del parque, el espectáculo mudo de la biblioteca, a la que una joven morera cobijaba con su no tejido dosel de esmeralda, me sumieron en honda meditación. Tenía en mi izquierda un libro nuevo, virgen, y en mi diestra un libro semiestropeado, tal vez un poquitín grasiento. Creí que eran dos seres que se miraban con recelo y que sus bocas invisibles musitaban alguna polémica interesante. Y escuché...

—Aparta—decía el orgulloso a su ajado compañero.—No te acerques a mí. No quiero que manches mis cubiertas con el sudor que dejaron en las tuyas tantas manos diferentes. Eres demasiado vulgar para que te admita a mi lado. Te estimas en muy poco, pues confías tus pensamientos y tu intimidad a cualquiera. Yo valgo más que tú. Mi papel es mejor que el tuyo. Nací en una imprenta mejor. La gente me respeta. Nadie osa separarme de mi trono. Tú, en cambio, ¡cuántas veces has corrido por el jardín, como flor marchita que arrastra el viento!

—¡Calla, calla!—exclamó el libro popular.—Estoy así, al parecer, viejo, caduco, porque el público me busca, me lee, me acaricia en pago a las horas de placer que le causé con mis palabras y mis ideas. Me tratan todos con amor, pero no es posible evitar un desgaste en mi organismo, desgaste que me llena de satisfacción, pues para ello nací. Ya ves: yo estoy en manos del joven que desea escuchar los latidos del mundo y de la vida, porque es la vida del mundo, de hombres reales, no ficticios ni endebles, la que mi autor reflejó en mis páginas. Me busca la linda núbil que sueña y cree en el amor, porque es el amor el que anima a mis personajes. Soy amigo del anciano y del adulto, porque mis capítulos están llenos de verismo, de conflictos y pasiones humanas, de pensamientos sublimes, de hechos ejemplares y heroicos, y en mí se condensa la experiencia de muchas almas y muchos siglos.

Estoy con el enamorado que recoge palabras de ternura para musitarlas después al oído de su compañera, y con el hombre desengañado que busca consuelo en mis optimismos y en mis alegrías. Soy el amigo del pueblo: pequeños y grandes me desean y me quieren. Sé de la suavidad de manos femeninas, olorosas a jazmín, y de la ruda caricia de las que se encallecieron en el ejercicio del trabajo. Hice sentir, y alguna lágrima humedeció la albura de mis hojas. Hice pensar, y me cerré sabiamente por unos instantes para que mi poseedor, o poseedora, pudiera coordinar los múltiples ensueños que sugerí en su imaginación. Entre mis hojas se han juntado, como señales puestas por los lectores, una tarjeta de visita, un recorte de periódico político, un pedacito de tela, una estampa de la Virgen, un fragmento de carta amorosa y una violeta aplastada; expresión de la variedad de corazones a quienes encantan los acentos de mi lira.

«Por eso estoy así, rancio, gastado, ruinoso al parecer: igual que la semilla sepultada en la tierra fértil; igual que el obrero ensuciado entre máquinas y labores; igual que el hombre de ciencia, anegado en el mar de sus experimentos: para fructificar, para producir, para inventar; porque yo fructifico, yo produzco, yo invento. Soy cual arca repujada que guardo latentes consejos y descripciones de aquilatado valor. Y en mí aprenden los hombres a ser buenos, y en mí hallan consolación los tristes, valor los pusilánimes, compañía los solitarios, inspiración los enamorados y los poetas, pues en mí se hallan genialmente yuxtapuestos los paisajes de la naturaleza y de las almas.

¿Te burlas ahora de mí? ¿Consideras plebeya mi popularidad, despreciable mi vetustez? No me importa. Moderna Ave Fénix, renazco con facilidad. Tan pronto esté materialmente inservible, me sucederá otro de mis hermanos, que tendrá igual esencia, idéntica sencillez, iguales méritos de fondo y estilo que yo; mientras tú, orgulloso, siempre nuevo y limpio, con tu prosa enrevesada e indescifrable—tal vez no exenta de mérito, pero ingrata al erudito e inaccesible al «gran público»—quedarás abandonado en la biblioteca, recibiendo las miradas de desdén de los que nunca podrán comprenderte...»

Y cuando aún no había yo hojeado sus páginas, una gentil señorita se me acercó para decirme con graciosa timidez:

—¿Va usted a leerlo?

—No, Tómelo usted...

—Gracia...

¿Tendría razón el libro gastado? ¡Quién sabe! Sólo puedo afirmar que no todos los libros que se buscan son buenos, pero sí todos los libros buenos, sencillos, interesantes, humanos, son los que se buscan y leen con más fruición, como aquél cuyas palabras imaginé oír frente al pabellón-biblioteca de cierta ciudad levantina.

ALFONSO CARBONELL

Noticias médicas

La población total del Universo

La Oficina permanente del Instituto Internacional de Estadística de La Haya, evalúa la población total de la tierra en dos mil millones. En 1910 era de 1.400 millones, lo que demuestra un aumento en la población total del globo de un 24 por 100.

El reparto de esta población se establece, en cifras redondas, de este modo: Europa, 500 millones; Asia, 900; Africa, 150; América, 220; y Oceanía, 7 millones.

La poblacinó de los Estados de Europa, según la última estadística, es como sigue:

Albania, 800.000.
Alemania, 62.505.000.
Austria, 6.500.000.
Bélgica, 7.800.000.
Bulgaria, 4.500.000.
Dinamarca, 3.370.000.
Islandia, 95.000.
España, 21.000.000.
Estonia, 4.100.000.
Finlandia, 3.500.000.
Francia, 39.500.000.
Gran Bretaña, 42.700.000.
Irlanda, 4.250.000.
Grecia, 6.000.000.
Hungría, 8.000.000.
Italia, 41.000.000.
Letonia, 2.000.000.
Lituania, 2.175.000.
Luxemburgo, 260.000.
Noruega, 2.700.000.
Países Bajos, 7.420.000.
Polonia, 20.000.000.
Portugal, 5.430.000.
Rumanía, 17.000.000.
Rusia Europea, 115.000.000.
Suecia, 6.000.000.
Suiza, 3.900.000.
Checoeslovaquia, 13.000.000.
Turquía Europea, 2.000.000.
Yugoeslavia, 13.000.000.

El país relativamente más poblado del mundo es la isla de Java. Su población agrícola es más densa que la de Bélgica, que es la que tiene más número de habitantes por kilómetro cuadrado.

CANAS
DESAPARECEN Y ADQUIEREN SU COLOR NATURAL CON EL
AGUA VIRGINAL
Devuelve los cabellos blancos a su color primitivo a los diez o quince días de darse una loción diaria. No ensucia la ropa ni mancha la piel, pudiendo aplicarse con la mano. No contiene nitrato de plata ni ninguna substancia perjudicial. Con su uso el cabello se conserva fino, brillante y perfumado, evitando la caspa y la caída del pelo. Tonifica y vigoriza la raíz, dejando el cabello tan hermoso, que no es posible distinguirlo del natural. Frasco, 4 ptas.
Farmacias, Droguerías y Perfumerías
Laboratorio LORAS - Barcas, 13 - Valencia

ARROCEROS usad CIANAMIDA
COMPRADLA AHORA
DEBE EMPLEARSE EN SECO Y CUANTO ANTES

LA VOZ DE SU AMO
MARCA REGISTRADA
GRAMOLAS Y DISCOS ELECTRICOS
Primer Agente en VALENCIA:
CUESTA - Alfredo Calderón, 12

14-29 SEPTEMBRE 1929
FOIRE DE MARSEILLE
INTERNATIONALE
MARCHÉ MÉDITERRANÉEN ET COLONIAL

CHAMPAGNE BENEZET
SEC-DEMI SEC
DOUX-EXTRA SEC

Adzaneta del Maestre

NUEVO ALCALDE-PRESIDENTE

El día 24 del actual, principio de nuestras fiestas, nos sorprendió nuestro digno Ayuntamiento, con el nombramiento de alcalde-presidente de don Vicente Beltrán Vidal, propietario y persona que goza de generales simpatías en esta población, cuyo cargo ya desempeñó con acierto anteriormente; cesando el que lo ejercía, el primer teniente de alcalde don Facundo Ahicart Roig, que lo ha desempeñado con acierto.

Los problemas que se ofrecen a la actividad del nuevo alcalde son: Telégrafos, Aguas potables, Grupo escolar, arreglo Casa Capitular, etc., etc., ya que entra con buenos auspicios y cuenta con la adhesión unánime del Ayuntamiento y la opinión favorable del público en general y apoyo de la superioridad.

NUEVA BANDERA

También nos vimos agradablemente impresionados con la preciosa bandera adquirida por nuestro Ayuntamiento para la Casa Capitular, lo mismo que los bastones de mando para la Alcaldía y tenientes de alcalde y alguacil; siendo ya hora de cambiar los viejos y deteriorados bastones y bandera.

ALUMBRADO PUBLICO

Ayer, día 26, se estuvo haciendo las pruebas del nuevo servicio de fluído eléctrico de la línea instalada desde la Hidroeléctrica Española Central de Castellón a esta villa por la Teledinámica Turolense, ya que el fluído que antes producía era insuficiente para los abonados que tiene en su red; habiéndose notado la mayor intensidad de la luz.

Y a propósito de ello. ¿No podría esta Corporación municipal dejar definitivamente el alumbrado extraordinario de estas fiestas?

ACTOS RELIGIOSOS

Con verdadera animación se han celebrado los festejos religiosos que el Ayuntamiento de esta villa dedica a sus Santos Patronos San Bartolomé y Abdón y Senén.

Desde el Rosario matutino, pasacalle por el afamado dulzainero de Tales señor Ramos; las misas solemnísimas a toda orquesta; los elocuentes panegíricos, encargados el de San Bartolomé al elocuente Padre Nicolás, carmelita, hijo de esta villa, y los de Abdón y Senén, conocidos por los Santos de la Piedra, al virtuoso y celoso cura don Joaquín Seguer; lo mismo que las solemnes procesiones, presididas por el Ilustre Ayuntamiento, al frente del cual iba el nuevo alcalde-presidente don Vicente Beltrán Vidal, y asociándose a ellas todo el vecindario de esta católica villa, que no omite ocasión ni detalle para darles el debido realce.

Respecto a las fiestas profanas también han resultado brillantes, habiéndose hecho un derroche de elevación de globos grotescos, que hacían las delicias de grandes y pequeños, lo mismo que la serenata, en la cual fué repetidas veces ovacionado el dulzainero señor Ramos.

EL CORRESPONSAL

UROMIL
PODEROSO DISOLVENTE DEL
ÁCIDO ÚRICO
Los ataques más rebeldes de carácter uricémico ceden rápidamente con el «Uromil», adoptado y recomendado por infinidad de médicos eminentes para combatir el
Artritismo - Reuma
Gota - Mal de Piedra
Arterioesclerosis
El «Uromil» es el último descubrimiento de la terapéutica moderna. Se consiguen curaciones sorprendentes cuando todos los remedios han fracasado. De inocuidad absoluta aun tomado en dosis elevada produce verdaderas descargas úricas, purificando la sangre y evitando la repetición de nuevos ataques.

DE ALEMANIA

(NOTAS DE VIAJE), por Lázaro Piero.

Precio: DOS pesetas.

Depósito, en la Administración de este periódico.

—El trabajo no degrada; lo que degrada son los vicios: «Con el sudor de tu frente comerás», dijo el Señor a nuestro primer padre, y desde entonces, el afán y el trabajo son el destino meritorio de la humanidad: ¡bienaventurados los pobres que viven en el temor de Dios!

—Cuento con que usted me ayude, Padre Iglesias; necesito saber... yo no puedo entregar un título ilustre y un nombre sin mancha a la familia de mi hermano si la pobreza la ha degradado; yo no puedo hacer en ese caso otra cosa que reducirme con mi madre y mi hermana a grandes economías; sustentarlas con el sudor de mi frente, y entregar íntegras las rentas de la casa de Castro a sus legítimos dueños; pero de una manera indirecta.

—Las preocupaciones, la vanidad jerárquica, el casuísmo de la soberbia: cuidado, señor duque: por algo me había yo inquietado al ver el aspecto de usted. Esperemos, esperemos: yo confío en la rectitud de su alma: espero que si la tentación acomete a usted, usted la rechazará.

—Qué, ¿usted no aprueba?...

—No; yo no puedo aprobar más que lo justo, mientras Dios no me abandone y no me deje caer en el error: no reconozco la justicia si se la sujeta a condiciones: la justicia es incondicional, una y sola: o son, o no son esos desgraciados la familia de su hermano de usted. Es necesario buscar la prueba indudable; y si lo son, no transijo: a ellos debe ir íntegra la fortuna que les pertenece, sea cualquiera su moralidad: no hay ley divina ni humana que autorice a usted para desheredarlos.

—Creo, Padre Iglesias, que usted no me cree interesado.

—Hay muchas maneras de ser interesado; no es todo el dinero, señor duque: el interés de la soberbia es tan malo como el de la avaricia. Echemos, echemos fuera todo pecado, si queremos ser dignos de la misericordia de Dios.

—¡Ah!—dijo el duque, sonriendo tristemente.—Sabía que había usted de ser completamente severo conmigo, y por eso le he consultado.

—No hago más que cumplir con mi deber, y aconsejar a usted con arreglo a la justicia.

—Cuento con que usted me ayude, Padre Iglesias: la

—Tiéppolo—dijo la tía Cotorra,—cuando la señora duquesa, por amor a su hija, consintió en irse con él, me dió diez mil duros, se fué, y yo no he vuelto a saber de él. Pero diez años después, vi que bajaba de un coche, a la puerta del convento de la Concepción Jerónima, una señora con el velo echado, que me pareció que era la duquesa de Castro. ¿Qué me importaba a mí? Pero tuve curiosidad. El coche era de alquiler; le pregunté al cochero, y me dijo que aquella señora iba todas las semanas dos o tres veces al convento.

—¿Y a qué viene?—le pregunté.

—Tiene en el convento una hija niña, me contestó.

Yo me fuí, y no volví a pensar en esto: ¿qué me importaba a mí? Y ahora reparo en que he concluído, porque todo lo que sabía lo he dicho ya.

El duque, cuando hubo terminado el acto legal, encargó se cuidase cuanto fuese posible a la tía Cotorra, y se fué a la Inclusa.

El jefe del establecimiento, consultando los libros, le dió las noticias siguientes:

«El día de Reyes del año de 1800 entró un niño jorobado, a quien se puso por nombre, cumpliendo con el encargo de la persona que lo había traído, Gaspar Medianoche. El día 14 del mismo mes y año salió, por habérsele entregado, para que le criase, a María de Ocampo, mujer de Juan del Rey, naturales ambos de la villa de Alcobendas, que acabaron por adoptarle.»

El duque, que había dejado una fuerte limosna en el Hospital, dejó otra no menos fuerte en la Inclusa, y se fué a hacer nuevas indagaciones al convento de la Concepción Jerónima.

Ministerio de Educación, Cultura y Deporte

CASA LLOPIS CAPELLA

GRANDES ALMACENES DE TEJIDOS

SECCION DETALL EMBAJADOR VICH, 3

Para agotar grandes existencias, se beneficiará al público por todo el mes de Septiembre, haciendo NUEVAS REBAJAS DE PRECIOS EN TODOS LOS ARTICULOS DE VERANO.

Verdadera ocasión en RETALES de los que acabamos de recibir una importantísima partida.

En sus MONUMENTALES VITRINAS, Exposición permanente de todos los artículos.

WATER CLOSET COMPLETO
PRECIO LIMITADO
45 pesetas

Ernesto Ferrer, S. A.
BARCAS, 2

Sombreros para colegios

Enviamos modelos (sin gastos) a quien lo solicite, dentro y fuera de la capital.
Confección esmerada. Precios económicos.
ANTONIO HERNANDEZ
Correjería, 21, entresuelo-Valencia

ALCYON

se impone, venciendo en la "VUELTA — A FRANCIA" y "PAIS VASCO"

Ostenta el campeonato de velocidad de esta región, ganado por Emilio Ibáñez, y obtiene el primer lugar, por mediación de Elviro Rodríguez en la carrera celebrada el 16 de Junio por la Velo-Club, triunfando finalmente en las carreras de Feria de Julio, a cargo del ya popular «AS» J. Pérez (Michelin).

A pesar de sus excelsas cualidades, esta bicicleta se vende a plazos de a

6 PESETAS SEMANALES

Unico representante:
ENRIQUE GARCIA, Don Juan de Austria, núm. 9 (frente al teatro Apolo)

Legítimo JEAN PARIS

PURO HILO :: SIEMPRE EL MEJOR
Librito doblado, 125 hojitas. . . . 25 céntimos
— estuche, 75 — . . . . 15 —
Bloch 500, sin escudo, 0'90, y con él, 1'00 peseta

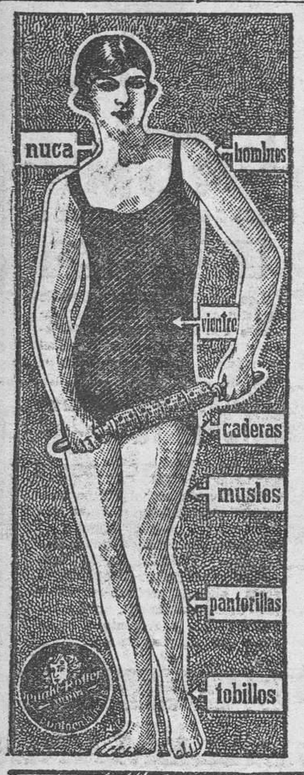

Ha reflexionado usted:

¿Por qué las personas, que disponen de dinero y tiempo, se dan masaje regularmente? ¿Sabe usted que es porque el masaje está aprobado por los médicos más eminentes como remedio natural, correspondiendo al más sano juicio, contra obesidad y otras enfermedades producidas por deficiente asimilación de los alimentos? También usted puede como nunca hacer desaparecer su molesta obesidad de la parte del cuerpo que desee, con el uso del genial invento «*Punkt-Roller*». La grasa se produce, si la circulación de la sangre es poco activa, y por lo tanto, no la puede disolver y echar del cuerpo. *Los acetábulos del «Punkt-Roller» facilitan por medio de una ligera pero penetrante succión una fuerte circulación sanguínea en las partes grasas. El tratamiento de absorción por rotación devuelve rápidamente el vigor a los músculos, disuelve la grasa y permite a la sangre expulsarla.* Los ejercicios gimnásticos surten los mismos efectos, pero no pueden quitar la grasa de ciertas partes del cuerpo. *El «Punkt-Roller» obra directamente sobre las partes tratadas del cuerpo.* Después de usarlo nota usted en la parte tratada una agradable sensación de calor y siente trabajar la sangre al disolver la grasa sobrante en forma natural. *Este tratamiento de cinco minutos produce efectos durante dos horas.* Comprobará personalmente cómo con el uso del «*Punkt-Roller*» su cuerpo en general, caderas, pecho, muslos, pantorrillas, estará *cada día más ágil*. Adquiera hoy mismo un aparato «*Punkt-Roller*», pero fíjese en la palabra «Punkt-Roller», marca «*Punto en la frente*», pues existen falsificaciones. Precio: «Punkt-Roller», pesetas 25 y 35; con acetábulos cambiables, pesetas 50. «Punkt-Roller» para el cutis, pesetas 15; Ducha «Punkt-Roller», para masaje, fricción y ducha corporal, muy superior a la esponja de goma, pesetas 6'50.

Depósito: S. A. Clausolles, Rambla Cataluña, 8; Fernando, 8; Rambla Centro, 27; Barcelona, 87, y en Valencia, San Vicente, 6.

Sucursales: El «Punkt-Roller» se vende en todos los establecimientos del ramo.

MUEBLES BARGUES

FANTASIA Y DEPURADO ESTILO A PRECIOS SIN COMPETENCIA

MUEBLES DE TODAS CLASES CAMA RECLAMO: 35 PESETAS

Fábrica: C. Azcárraga, 37
Teléfono número 14.602

Exposición y venta: Don Juan de Austria, 9 (frente al teatro Apolo) - VALENCIA - Teléfono 13.912

APOPLEJIA (Feridura) — PARALISIS —

Angina de pecho, Vejez prematura y demás enfermedades originadas por la Arterioesclerosis e Hipertensión

Se curan de un modo perfecto y radical y se evitan por completo tomando

→ RUOL ←

Los síntomas precursores de estas enfermedades: *dolores de cabeza, rampa o calambres, zumbidos de oídos, falta de tacto, hormigueos, vahídos (desmayos), modorra, ganas frecuentes de dormir, pérdida de la memoria, irritabilidad de carácter, congestiones, hemorragias, varices, dolores en la espalda, debilidad*, etc., desaparecen con rapidez usando **Ruol**. Es recomendado por eminencias médicas de varios países; *suprime el peligro de ser víctima de una muerte repentina;* no perjudica nunca por prolongado que sea su uso; sus resultados prodigiosos se manifiestan a las primeras dosis, continuando la mejoría hasta el total restablecimiento y lográndose con el mismo una existencia larga con una salud envidiable.

VENTA EN VALENCIA: F. Rodríguez y C.ª, Pascual y Genís, 22; E. Gorostegui, Pl. Mercado, 72, y principales farmacias de España, Portugal y Américas.

Compañía Trasmediterránea

Relación de los servicios que presta esta Compañía

Servicio fijo rápido semanal Mediterráneo-Cantábrico

Salida todos los sábados para Almería, Melilla, Ceuta, Sevilla, Cádiz, Huelva, Vigo, Villagarcía, Coruña, Gijón, Musel, Santander, Pasajes y Bilbao, admitiendo para todos estos destinos carga y pasaje.

Además, en estos servicios es también admitida mercancía para Avilés, San Esteban de Pravia, Luarca, Navia, Tapia, Ribadeo, Vega de Ribadeo, Foz y Vivero, y al efecto se entregan conocimientos directos con flete corrido.

Servicio fijo bisemanal con Baleares

con salidas de Valencia todos los miércoles, a las 12 horas, para Ibiza, Palma y Mahón, y los viernes, a las 18 horas, para Palma, directo, admitiendo para todos estos destinos carga y pasaje.

Servicio fijo bisemanal para Barcelona

con salidas de Valencia los miércoles y sábados, a las 7 de la tarde, de Barcelona los lunes y jueves, a las ocho de la noche.

y

Servicio fijo para los puertos del Mediterráneo, Norte de Africa y Canarias

con salidas de Valencia quincenalmente los sábados, admitiendo carga y pasaje.

Para informes: DELEGACION de la Compañía en Valencia-Grao Muelle de Poniente, letra A. Teléfonos números 30980 urbano y 30989 interurbano.

Banco Hipotecario de España

DELEGACIÓN DE VALENCIA

PRESTAMOS al 6 por 100, hipotecarios amortizada cinco o cincuenta años, sobre fincas rústicas y urbanas.

Los prestatarios tienen siempre la facultad de reembolsar toda o parte de su crédito anticipadamente.

La larga duración del préstamo consiente al propietario hacer mejoras de consideración en sus fincas, aumentar los rendimientos de ellas y poder devolver más fácilmente el capital, sin verse obligado a solicitar prórrogas, no siempre fáciles de conseguir en los préstamos contratados con particulares, generalmente a corto plazo, si no es a costa de mayores gastos y sacrificios.

Préstamos especiales para construcciones

DELEGADO: Don Benito Aisat, Mar, 23, Valencia.

Hijo de Camilo Reali

CONSIGNATARIO

Para ORÁN, TANGER y CASABLANCA, saldrá fijamente el 30 Agosto (viernes) el vapor

Giovinezza

Para MARSELLA, NIZA, GENOVA, LIORNA, NAPOLES, VENECIA, TRIESTE y FIUME, saldrá fijamente el 2 Septiembre (lunes) el vapor

Silvia Tripcovich

Para CASABLANCA, KENITRA y RABAT, saldrá fijamente el 2 Septiembre el vapor

Guido Brunner

Consignatario: HIJO DE CAMILO REALI, Grao. Teléfono 30.328.

ESTREÑIMIENTO

o constipación, aliento fétido, lengua sucia, jaquecas, migrañas, náuseas, pesadez, mal gusto de boca, mareos, falta de apetito, acidez, exceso de bilis, vejeces, congestiones, almorranas, obesidad, etc., se curan y evitan radicalmente con las **TABLETAS LUAN.** Son fáciles de tomar, no exigen dieta, pudiendo tomarse en medio de las comidas, conservan limpio el intestino, evitan las infecciones gastro-intestinales, no irritan, no causan dolor, nunca perjudican y deben usarse siempre que haya necesidad de un buen **laxante o purgante. Venta: A. Gamir,** San Fernando, 34, Valencia, y principales farmacias de España y América.

Persianas Montesinos

He puesto a la venta cien mil persianas, fabricadas en mis talleres, de todas clases, como giratorias cadenillas de hilo finas para miradores a precios increíbles. Restauración de las usadas dejándolas como nuevas. No dejen de pedir presupuesto y se convencerán.

Ventas al por mayor y detall.

Despacho: Plaza de San Jaime, número 1 (junto al Tros-Alt), Tranvía número 7, Valencia.

LICENCIADOS DEL EJERCITO

Destinos hasta 3.000 pesetas. Próximo concurso de dos mil plazas. «LA PATRIA», órgano nacional, remite a sus abonados las relaciones de vacantes y adjudicación y les informa gratis. Suscripción: 5 pesetas trimestre, giradas al pedir el alta; Libro «Destinos Públicos», reformado, 3'50 pesetas. Redacción y Admón.: Glorieta San Fernando, 2; MADRID.

CAMA EN VARICES

CAMA CURA

Varices, Ulceres, Almorranes

CURACIO RADICAL GARANTISADA

sense operació, vendages, calces de goma, sense deixar les faenes diaries, per lo Dr. Rizo, carrer de la Bailía, núm. 4, según (jardins de la Audiencia antiga). En l'estiu, dijous i divendres, de 11 a 1.

Consultorio Técnico Jurídico

DE LA CASA CONTRERAS

(Agencia de negocios matriculada)

on Juan de Austria, 17, entresuelo - Teléfono 14828

ASUNTOS JUDICIALES EN GENERAL

Ab-intestatos, particiones de herencia, expedientes posesorios, accidentes del trabajo, cobro de créditos, desahucios, reclamaciones ante los tribunales, embargos preventivos, recursos, etc., etc.

Despacho: de 4 a 6 tarde :: Consulta: 5 pesetas

CAPITULO XVII

UN JESUITA

La abadesa le recibió, y le dijo cuando el duque le expuso el objeto que le llevaba:

—No tengo antecedente alguno de la duquesa viuda de Castro. Cierto es, que allá por los años de 1810 entró de educanda en esta casa una niña llamada María, hija de una señora que se llamaba doña Luis de Acevedo.

—Y bien, señora—dijo el duque;—es muy posible que mi cuñada la duquesa de Castro adoptara un apellido supuesto: me parece indudable que esa doña Luisa de Acevedo es la duquesa viuda de Castro, doña Luisa de Soto Bermejo: y puesto que usted me dice que no ha habido en esta casa otra educanda que pueda creerse mi sobrina, doy a usted las gracias por las noticias que la debo, y la suplico acepte una donación mía, en beneficio de las religiosas pobres.

—Dios se lo pague a usted—contestó la abadesa:—estas santas casas viven de las donaciones de las personas piadosas.

El duque dejó en billetes de Banco una fuerte cantidad, y salió del convento para ir a ver al superintendente de Policía, al que estimuló de tal modo, que todos los esbirros dependientes suyos se pusieron en movimiento.

Y como la Policía española es tan buena cuando quiere serlo, dos días después, el duque tuvo noticias exactas.

Gaspar Media-noche era memorialista en la calle de Toledo, número 40, y Luisa y su hija María vivían miserablemente, agobiadas por la miseria, en la casa número 10 de la calle de Cabestreros, en un cuarto al fondo del patio.

Al duque se le oprimió el corazón. Encontraba a su perdida familia, es decir, a la familia de su hermano, que consideraba como propia, en un estado de todo punto miserable.

Era necesario sacarlos de aquel estado; pero no sabía el duque si eran dignos de la gran fortuna y de la alta posición que les correspondía.

Necesitaba conocer su historia y el estado de moralidad en que se encontraban.

Se fué a la casa de la Compañía de Jesús, esto es, a San Isidro, y se metió en una de sus celdas, donde le recibió cordialísimamente un religioso anciano y de todo punto simpático.

—¡Ah, señor duque!—le dijo.—¿Qué le sucede a usted? Encuentro algo de extraño en su semblante: me parece que le domina algún grave pesar. Es necesario tener resignación; someterse humildemente a la voluntad de Dios: buscar en El nuestra fuerza: ¿qué es la vida más que un tránsito fatigoso? ¡Ay del que se cansa, señor duque! ¡Ay del que desespera y no concluye con valor su jornada! Nuestro descanso es Dios: la vida no es más que una prueba; y tanto más Dios nos ama, cuanto más difícil hace nuestro camino.

—Padre Iglesias—dijo el duque,—usted me conoce bien; usted sabe que por la perdida familia de mi hermano me he resignado a no tener familia propia; usted sabe cuán ulcerado tengo el corazón y cuán poco me he quejado.

—Concedido, amigo mío, concedido: es usted un espíritu valiente; pero temo el cansancio.

—No, Padre Iglesias, no: pero hay pruebas demasiado terribles: he encontrado mi familia; es decir, la familia de mi hermano: una gran pecadora, que muere herida por la mano de Dios en el Hospital, agobiada por la conciencia, me ha prestado los medios de descubrir a esos desdichados. El duque de Castro, mi sobrino, es memorialista: la duquesa de Castro, mi cuñada, vive miserablemente del escaso fruto de su trabajo, con su hija María.

—¿Están manchados por el crimen o por la impureza?—preguntó severamente el Padre Iglesias.

—No lo sé aún—dijo el duque.

Ministerio de Educación, Cultura y Deporte