Año 59 — Domingo 17 de Febrero de 1924 — Núm. 17 996

LAS PROVINCIAS

DIARIO DE VALENCIA

SUSCRIPCIÓN EN LA CAPITAL: 2 PTAS. AL MES. RESTO DE ESPAÑA: 9 PTAS. TRIMESTRE NÚMERO SUELTO: 10 CÉNTIMOS REDACCIÓN Y ADMINISTRACIÓN: MAR, 29.-APARTADO DE CORREOS 139

✝

D. O. M.

Doña Rosa Moltó Barrena

DE CABO

falleció en Godella a las dos del día de ayer

habiendo recibido los Santos Sacramentos y la Bendición Apostólica

Su director espiritual don Antonio Justo; su desconsolado esposo don Francisco Cabo (médico), hijas Amparo, Natividad, Francisco, José y Rosa; madre, hermana, hermanos políticos y demás parientes, participan a sus amigos tan sensible pérdida y suplican la asistencia a la conducción del cadáver, que tendrá lugar hoy, a las once, en Godella, por lo que recibirán especial favor.

✝

EL SEÑOR

D. Rodolfo Marco Calomardo

ABOGADO

FALLECIÓ AYER, A LAS 15'45

A LOS 35 AÑOS DE EDAD

habiendo recibido los auxilios espirituales

I. I P.

El muy ilustre señor decano del Colegio de Abogados, su apenadísima viuda doña Virtudes Torres Calomardo, hermanos don Roberto, doña Celia y doña Gloria, madre política doña Ramona Calomardo, hermanos políticos, tíos, sobrinos, primos y demás parientes, participan a sus amigos tan sensible pérdida y les ruegan se sirvan asistir a la conducción del cadáver, que tendrá lugar hoy domingo, a las doce, desde la casa mortuoria, Colón, 26, a la plaza de San Agustín, donde se despedirá el duelo.

Se ruega no asistan coches.

Número de 12 páginas

Asuntos del día

En los artículos periodísticos que con tanta frecuencia escribe Lloyd George puede orientarse perfectamente el que desee estar al tanto de las cuestiones internacionales.

Trata en su último artículo del reconocimiento de los Soviets, medida que, aunque no sea todavía un hecho, aplaude, aunque esto debió haberse hecho por todas las naciones a raíz de la Conferencia de Génova, y fué impedido por las exigencias de Bélgica y las terquedades de Francia. Cree Lloyd George que la acción aislada de Francia y Bélgica en el Ruhr ha disuelto la Entente, de suerte que Inglaterra e Italia no se verán en adelante confinadas a los vínculos de la alianza, y por tanto, Francia y Bélgica pagarán la torpe y ruinosa política seguida por el Gobierno de Poincaré durante los esfuerzos que se llevaron a cabo en Génova para el restablecimiento de la paz europea.

Rusia está necesitada de mucho crédito, puesto que ha de adquirir grandes elementos mecánicos para el desarrollo de su industria, y si sus Gobiernos no inspiran confianza en los mercados financieros, se puede correr el peligro de que cuando se lancen las emisiones del empréstito ruso no tenga capitalistas que se arriesguen a comprar sus valores.

Recomienda el articulista que los Gobiernos que se sucedan en Rusia dejen a un lado extremismos de todo género y se dediquen pura y firmemente a la reconstrucción del país.

* * *

Hablaremos hoy de la China; de este modo, alejándonos de los países europeos, podremos respirar un ambiente de paz, que por desgracia no puede hallarse ni en Francia, cuyos ciudadanos se hallan en estos momentos divididos por cuestiones económicas; ni en Inglaterra, nerviosa la mayor parte de ella desde el advenimiento de Mac Donald; ni Alemania, en donde los graves sucesos del Palatinado parecen sintomáticos de un grave desquiciamiento nacional. Tampoco en Italia, a pesar del predominio del fascismo, se disfruta de una paz absoluta; espiritual, ya que a la larga, los del temple formidable de Mussolini, se gastan y van perdiendo aquella especie de poder sugestionador, que tanto ayuda a los conductores de masas en sus empresas legendarias. De Grecia no hay que decir que vive en perenne intranquilidad, sobre todo desde que Venizelos, asqueado de la incomprensión de sus conciudadanos, ha decidido reintegrarse a la vida familiar. Turquía, la rival de Grecia, agotadas sus energías, que eran reflejo de las de Kemal, vive en perpetua interrogación, esperando que las grandes Potencias se pongan de acuerdo para dar cumplimiento a pactos y Tratados. En la Rusia soviética son cada vez mayores las disensiones entre obreros y campesinos, y desde la muerte de Lenin apuntan las disidencias entre los comunistas, por creer la mayor parte de ellos que el reconocimiento de los Soviets por las naciones dominadas por el capitalismo, será el ocaso de sus ideales. La cuestión de los armamentos, de las reparaciones y de las deudas interaliadas, alienta las discordias internacionales; así es que se respira en Europa un ambiente de intranquilidad y de descontento.

Y mientras en el Continente europeo se retarda la era de normalidad y de progreso y degeneran los hombres por el desgaste consiguiente a las luchas perennes, en China, según nos cuentan las revistas extranjeras, se está verificando un fenómeno parecido al del Japón, y no tardarán muchos años en que los hijos del Celeste Imperio asombren al mundo por el desenvolvimiento cultural y el inmenso poder de sus riquezas industriales y mercantiles.

Era un pueblo dormido, de grandes energías latentes, de asombrosa voluntad para el trabajo y de una constancia terca en sus propósitos, y hoy, todas esas virtudes innatas, se han despertado sin duda, y no tardarán en cristalizar cuando llegue un momento oportuno.

De manera que bien podemos preguntarnos: ¿Qué traerán los venideros tiempos?

INSECTICIDA MIJARES

Véase anuncio 12.ª plana

JUAN CISCAR

Participa a su clientela, que habiendo recibido unos doscientos mil y pico de pies superficiales de madera de Pino-tea (mobila), la venderá al precio de 15'50 pesetas el tablón de 3 por 9, de cuatro metros de largo, en su almacén, sito en la calle de Jai-Alai, núm. 4, y camino de la Soledad, J C (junto a la Alameda).

Hablemos de naranja

Se suspenden los embarques para Hamburgo y se propone la misma medida para Inglaterra

Nunca como ahora se han visto los exportadores de naranjas tan unidos para afrontar de una manera decidida todos los problemas y dificultades que a la exportación en general de frutas se le presentan.

Los grandes abusos que se cometían en los mercados de Liverpool y Manchester por los compradores, motivaron una resolución firme y enérgica por parte de los embarcadores, declarando éstos la absoluta suspensión de envíos a aquellas plazas mientras persistieran los actuales vicios. Unánime fué el acuerdo y cada día que pasa mantienen más firme su resolución.

Esta unanimidad en el modo de proceder de los exportadores de naranjas ha quedado nuevamente demostrada en el paro de embarques para el mercado de Hamburgo, a principios de esta semana, en vista de las noticias recibidas de dicho mercado sobre dificultades en la obtención de divisas extranjeras, paro de embarques que ha venido a beneficiar de rechazo la situación de aquel mercado, el cual ha reaccionado nuevamente, dando precios satisfactorios.

La situación del indicado mercado de Hamburgo, siendo, no obstante, todavía muy confusa, debido al gran número de vapores llegados ya a dicho puerto, y en espera de descarga por falta de espacio en los almacenes, y teniendo además en cuenta que son también de gran importancia las cantidades de cajas de naranja que se encuentran actualmente en camino para dicha plaza, ha motivado que en reunión celebrada ayer se haya acordado continuar la suspensión de los embarques al mencionado mercado de Hamburgo durante toda la semana próxima.

Por otro lado, y habiéndose recibido ayer noticias alarmantes sobre la declaración de huelga de descargadores en toda Inglaterra, se ha apuntado la conveniencia de verificar un paro general de embarques para todos los mercados, y a dicho efecto se ha acordado convocar a una Asamblea general para mañana lunes, 18 del corriente, en el teatro Principal, a las once horas de la mañana, a fin de tratar sobre tan transcendental asunto, y ver de encontrar soluciones prácticas ante las circunstancias críticas por que atraviesa el negocio de exportación de frutas.

En la antes mencionada reunión se ha nombrado una comisión, formada por los señores don Carlos Sarthou Francesch, don Ramón Huguet, don Joaquín Muñoz Royo, don Adolfo Llinares, don José Ballester, don Federico Lis, don Enrique L. Sacki y don Vicente Daudí, para que como conocedores del problema, estudien y propongan soluciones que someterán a la consideración de la Asamblea general convocada para el lunes.

Se han expedido telegramas a las principales agrupaciones fruteras de Castellón, Valencia y Murcia, concebidos en los siguientes términos:

«Reunión exportadores acordado continuar suspensión embarques Hamburgo durante próxima semana stop lunes habrá Asamblea general para tratar conveniencia paro general embarques en vista huelga Inglaterra. Sirva presente comunicación convocatoria.—*La Comisión.*»

Como debido a la falta de tiempo esta comisión no puede dirigirse a cada uno de los exportadores, ha considerado más conveniente y rápido valerse de nuestras columnas para que todos aquellos a quienes afecte o se consideren interesados, se sirvan asistir a la indicada Asamblea para la aportación de soluciones al magno problema objeto de la reunión.

Por fin, vemos a nuestros exportadores decididos a defender sus intereses y los del cosechero, pues todo lo que se encamine a redimir el negocio frutero del actual estado, es obra que ha de beneficiar a todos. Desde estas columnas hemos sostenido siempre la imperiosa necesidad de que los comerciantes fruteros se pongan de acuerdo para regularizar los embarques y para extirpar los abusos que permiten a las casas extranjeras que se explote de una manera despiadada a nuestros comerciantes y a nuestros cosecheros.

Hoy que vemos bien orientados a nuestros exportadores, les felicitamos muy sinceramente, deseándoles que persistan en esa actitud hasta llegar al final del camino.

Notas de Sociedad

Pro-monumento Llorente

Esta mañana, a las once, están convocados todos los que toman parte en la representación de la opereta *Carnaval de una vida*, en el teatro Principal, para ejecutar el primer ensayo general. Se ruega la asistencia y puntualidad de todos los intérpretes de la mencionada obra.

Con objeto de que llegue a conocimiento del público, hemos de decir que no se abrirá taquilla para el despacho de localidades de la función del miércoles, y que continuarán repartiéndose los encargos en la redacción de LAS PROVINCIAS los días lunes y martes, de once y media a una y media de la tarde, y de cuatro y media a siete y media de la noche.

Petición de mano

El viernes fué pedida por la excelentísima señor marquesa de Castellfort, y para su hijo don Rafael Garrigues Villacampa, la mano de la bellísima señorita María Trénor Moróder, hija del excelentísimo señor conde de Trénor, fijándose la fecha de la boda para la próxima primavera. Con motivo de tan fausto suceso se han cruzado entre los novios valiosos regalos.

Este enlace une dos ilustres familias valencianas, muy apreciadas en nuestra buena sociedad.

Los tés de la Agricultura

Esta tarde, de cinco a ocho, dará otro de sus tés en el Palace Hotel la Sociedad Valenciana de Agricultura. Ocioso es decir que se verá tan concurrido como los celebrados en domingos anteriores.

Unión Eléctrica Levantina, S. A.

El Consejo de Administración de esta Sociedad, y en virtud de lo que previenen sus Estatutos, cita a los señores accionistas a junta general ordinaria, que celebrará el día 28 del actual, a las cuatro de la tarde, en la delegación establecida en esta capital, plaza de Tetuán, núm. 14, para examinar las cuentas y balances correspondientes al próximo pasado ejercicio 1923, y a continuación celebrar junta general extraordinaria, para dar cuenta de la construcción de una nueva Central hidráulica, en término de Estubeny, y forma para su ejecución.

Valencia 15 Febrero de 1924.—Por orden del señor presidente del Consejo de Administración: El consejero-secretario, *Ricardo Micó* (rubricado).

Automóviles OVERLAND, último modelo

Disponemos de coches para entrega inmediata, a precios reducidos

Para más detalles dirigirse a los importadores por cuenta propia:

MORENO HERMANOS, Pascual y Genís, 14

ANIS MAURA

PRODUCTO SELECTO :: Eduardo García, Real de Montroy (Valencia)

Depósito: Joaquín Saus, Pie de la Cruz, 17. Teléfono 1709

SE ALQUILA "MUNDIAL GARAGE"

GRAN VIA DEL MARQUES DEL TURIA, 55

Informes: MORENO HERMANOS, Pascual y Genís, 14

No, señor Grollo, usted nos ha leído mal

Ayer recibimos la siguiente carta del diputado provincial señor Grollo:

«Sr. Director de LAS PROVINCIAS.

Mi distinguido amigo: Lamentándolo mucho, me veo precisado a rogarle la publicación de las siguientes líneas, favor por el que le quedaré muy reconocido.

En la segunda gacetilla de las insertadas ayer en LAS PROVINCIAS, no me explico el motivo de que se me haga pasar por defensor de los alcoholes industriales, en contra de los viticultores valencianos, añadiendo la creencia de que, como hombre capaz de reconocer mis errores, habré de comprender que al discrepar de toda la Diputación, cometí uno muy sonado; pero es el caso, que en la reseña de la sesión, publicada en el mismo diario de su digna dirección, en el mismo número y en la misma página, reproduciendo fielmente el concepto de cuanto expresé, se dice textualmente lo siguiente: «El señor Grollo *abundó en la misma orientación* (la de la proposición defendida por el señor Tarín en favor de los viticultores), si bien, reclamó, *para aprobar la proposición*, se eliminase de ella cierta frase que pudiera interpretarse como que la Diputación tomaba parte por determinada riqueza o producción en perjuicio de otra.»

De lo que resulta que al reseñarse en su diario lo que realmente dije, queda desvirtuada la apreciación hecha por el que ha inspirado o redactado dicha gacetilla.

Nada, pues, tendría que añadir para rectificar una nota que su mismo diario ha dejado ya rectificada, si no fuera para advertir que, no obstante la justa apreciación que se hace en ella de mi modo de ser, no he de rectificar cuanto dije, pues lejos de conceptuarlo error, me afirmo en la opinión que dejé expresada, la que entendieron seguramente cuantos me hicieron el honor de escucharme, y que en manera alguna significa lo que equivocadamente se me atribuye.

Sabe, señor Director, que es de usted muy afectísimo amigo que estrecha su mano,

José Grollo.»

Sentimos que el señor Grollo persista en sus errores. Lo que dijimos ayer es exacto, y en la reseña y en la gacetilla decíamos lo mismo.

Quiere el señor Grollo que la Diputación no tome partido por determinada riqueza o producción, en perjuicio de otra. La determinada riqueza es la viticultura valenciana, y la otra es el alcohol industrial, y no todo el alcohol industrial, sino el que está en condiciones de servir para fabricar vino artificial.

Esa actitud, que el señor Grollo cree que es de neutralidad, creemos nosotros, y con nosotros todos los viticultores, que son algo en la provincia que el señor Grollo representa, que es una tremenda injusticia, y por eso lo hemos censurado.

En LAS PROVINCIAS creemos que entre viticultores y alcoholeros industriales no se puede ser neutral, y mucho menos cuando se es diputado provincial y se representa un distrito vinatero.

Contra la riqueza agrícola valenciana

El Fomento Industrial y Comercial del Reino de Valencia, según leemos en la prensa de Barcelona, ha dirigido al Directorio el siguiente telegrama:

«Presidente Directorio militar — Madrid.—Consecuente política aduanera insistentemente expuesta por Fomento Industrial y Comercial Reino Valencia, Poderes públicos ruego encarecidamente V. E. en defensa economía nacional denuncie Tratado Comercio con Francia en evitación quebranto que el mismo acarrea fuentes riquezas patrias y ante temor paralización industrias. Cree este Fomento precisa régimen oportunista defensa distintos sectores producción que integran economía nacional ante necesidad ineludible preveer defensa patria. Saludale marqués de Mascarell.»

Nos es muy doloroso reconocer que sea un organismo valenciano el que abiertamente se ponga enfrente de los intereses agrícolas, que en Valencia representa la riqueza más copiosa y de la que se derivan las más importantes industrias.

Esto nos produce el mismo efecto que si en Cataluña se levantase enfrente de los grandes intereses industriales, la voz de un organismo agrícola, queriendo la anulación de aquéllos.

El Almanaque de "Las Provincias"

Desde los primeros días del corriente mes, tenemos a la venta, en las oficinas del periódico, al precio de una peseta para los suscriptores y tres para el público, este utilísimo libro. Podrán retirarlo nuestros abonados con la sola presentación del último recibo de suscripción que hubieren pagado.

Las Obligaciones del Tesoro

La Dirección general del Tesoro publica en la *Gaceta* la siguiente resolución:

«Con arreglo a lo determinado en el artículo primero del real decreto de 15 de Diciembre de 1923, disponiendo la emisión de Obligaciones del Tesoro a un año fecha con interés de 5 por 100 anual, en equivalencia de las Obligaciones del Tesoro a dos años fecha emitidas en primero de Enero de 1922, con interés del 5 por 100 a satisfacer a su vencimiento por su importe de 1.116.782.000 pesetas, y asimismo de las Obligaciones del Tesoro a seis meses fecha con interés de 4'50 por 100 anual, emitidas en primero de Enero de 1923, prorrogadas por otros seis meses en primero de Julio último, y que vencieron en primero de Enero de 1923, por un importe de 138.311.000 pesetas, esta Dirección general ha puesto en circulación Obligaciones del Tesoro al portador, emitidas a la fecha de primero de Enero 1924, según el detalle siguiente:

Obligaciones a un año fecha al vencimiento de primero de Enero de 1925, con interés a razón del 5 por 100 anual, pagadero por trimestres vencidos en primero Abril, primero de Julio y primero de Octubre de 1924 y primero de Enero de 1925, por medio de cupones que llevarán unidos los títulos 164.566 de la serie (a) de 500 pesetas cada una, números 1 al 164.566 y 234.562 de la serie (b) de a 5.000 pesetas cada una, números 1 a 234.562 importantes en junto 1.255.093.000 pesetas. Consideradas las mencionadas Obligaciones con el carácter de efectos públicos, según el expresado real decreto, y habiéndose entregado al Banco de España para que a su vez haga al público el canje de las que vencieron en primero de Enero de 1924, podrán salir a la contratación pública en cuanto el Ministerio de Hacienda se sirva dar la autorización determinada en el Reglamento de la Bolsa de Madrid.»

DESDE ALCIRA

La visita del poeta

Un viernes de moda más. Nuevos aplausos resonando en el bien acondicionado salón de columnas del Círculo Alcireño, pregonan fiesta. La ciudad, en su más genuina representación: las mujeres más hermosas y la intelectualidad, sin que falte el pueblo, la masa obrera, se habían reunido para elevar juntos por estos actos de extensión cultural, la hostia santa de os corazones al cielo de los ideales y trazar el camino de un porvenir glorioso.

Cabe a la tribuna del poeta, formaban corte de honor, leal y vistosa, un enjambre de simpatiquísimas y bellas jóvenes, que con silencio no exento de religiosidad, escuchaban atentas los sonoros versos, siempre bellos, de Serrano Clavero... Tan pronto quedó establecida entre el poeta y sus bellas oyentes la corriente atractiva del afecto mutuo, que, hecha la salutación, la palabra de Serrano Clavero llegaba al oído de las bellas como cosa propia, como algo que siempre les hubiera sido familiar.

Cuando la adhesión se manifestaba y la ovación permitía breve descanso al fecundísimo poeta, observó el cronista que cierta gentil paisana, parapetada detrás de sus gemelos, empleaba su tiempo en pasar revista a todas las «toilettes». El dedo índice de nuestra damisela pareció clavarse como punzante acero en las personas objeto de comentario, y lo dirigió hacia el grupo formado por las respetabilísimas señoras de Babín, Redal (don Francisco), viudas de Gimeno y de Peset, señoras de Ortuño, de Piera Rosario, de Navarro (don Evaristo), de García Bañó y Rosario Vila y tantas otras que dabán elevado ejemplo fijando a la generación que ha de seguirles el medio que educa a los hombres en las perfecciones de una buena moral ciudadana.

Cuando un aplauso subrayó brillantes estrofas de Serrano Clavero, otra vez se levantó la aludida espectadora para señalar un nuevo defecto o servir de guía a la crítica de que sería víctima una persona más, mujer seguramente. Ahora señalaba hacia el lugar, donde reunidas, en compacta formación, se encontraban María Teresa y Mercedítas Serrano, Adelita y Conchita Bultó, Milagrito Enguix, Amparo, Trini y Zoe Dolz, Liduina y Conchita Ortuño, Bernardina Quílez, Conchita Lorente y Pilar Piera.

Desde el sitial que ocupaba el cronista se dominaba toda la sala. Esta presentaba un conjunto deslumbrador. Pero ni las joyas espléndidas que allí se lucían, ni los mil colores de gasas y sedas, ni la impecable blancura de las pecheras de ciertos atildados concurrentes, destacaba tanto como la belleza sin par de las encantadoras Maruja y Fina Galbañón, quienes, en unión de Isabel y Remedios Boguera, María y Trini Redal, Emilia Morilla, Augusta y Amparo García, Isabelita Peris, Vicentita y Conchita Peset, María Fillol, Amelia Febrer, Tonica Peris, Consuelo Barber, María Gómez, Isolina Gallach, María Luisa Martínez, Elisa Jiménez, Asunción y Elisa Pardo, Finita Diego y Concha Bono, aplaudían al conferenciante.

Serrano Clavero, satisfecho de su triunfo, quedó en la propia tribuna, que convirtiera en Tabor de hermosas revelaciones acerca del poder omnipotente de nuestra raza, admirando la nota de color atrayente que formaban Teresita Rosario, Amparo Clari, Consuelito España, María Plá, Virginia y Primitiva Pascual, Manolita González, Purita Febrer, María Alfaro, Tonica y Trini Bono, María Peris y Vicentita y Carmen Bolea.

Los más apasionados elogios a las mujeres de Alcira fueron deslizados por el poeta en el oído del cronista, quien invitó a exteriorizarlos, accediendo Serrano Clavero quien escribió en postales rasgos apasionados de su alma prócer como los siguientes:

Quisiera que estos renglones
fueran himnos de placeres
para que cantara el mundo
todo lo bonita que eres.

Vicentita Peset tuvo una sonrisa de gratitud para el poeta A Conchita Bultó, de alma buena y perfecta, la dedicó éste:

Por los mares de la vida
buceo con inquietud,
buscando de noche y día
una concha como tú.

Y así continuaría el florilegio de cantares que Serrano Clavero compuso en honor de las paisanas, si el cronista no hubiera prometido formalmente reunirlos todos en un folleto dedicado a las agraciadas para perdurable recordación.

Serrano Clavero, Manuel de Tudela y Enrique Badenes agradecen muy sinceramente las atenciones recibidas. Y al digno presidente del Círculo, don Lisandro Piera, y a don Eduardo Galbañón, don Carlos García Vañó, don Salvador Enguix y don Andrés Gimeno significan su profunda gratitud, muy especialmente a este último, que cedió su magnífico «Renault» para que los ilustres visitantes realizaran espléndida correría por los alrededores de la ciudad.

FAUST

X...

¡Siga usted este signo...!

¡Gracias...!

El día en el Gobierno civil

El nuevo Ayuntamiento de Sollana ha quedado constituído, eligiendo alcalde a don Pascual Galindo y Llopis.

También se ha constituído el de Beniparrell, bajo la presidencia de don Francisco Pons y Martínez.

* * *

Terminada el viernes la misión que, como saben nuestros lectores, celebró la Diputación provincial, el señor Carrau visitó al gobernador civil, y conferenció con el ingeniero señor Gimeno, viendo los medios de conseguir que dé facilidades la Compañía del Norte, para la exportación de la naranja, principalmente facilitando vagones.

* * *

El presidente de la Diputación hizo ayer ciertas manifestaciones, que tendían a excusar el hecho de que algunos periódicos hayamos publicado el anteproyecto de Mancomu-

Ministerio de Educación, Cultura y Deporte

†

Todas las misas que se celebrarán el martes 19 de los corrientes en las iglesias de San Andrés, Siervas de María y Casa Beneficencia, de esta capital; Religiosas Franciscanas de Moncada, y parroquiales de esta misma población, Alfara del Patriarca y Chelva, se aplicarán en sufragio del alma de

LA SEÑORA

Doña María Salvá Giménez

DE AMAT

que falleció el 19 de Febrero de 1915

Hay concedidas indulgencias.

†

R. I. P.

Todas las misas que se celebrarán el martes 19 del corriente mes, en la parroquial iglesia de San Martín, serán en sufragio del alma de

EL MUY ILUSTRE SEÑOR

D. Eduardo Giménez Marín

CABALLERO DE LA REAL Y DISTINGUIDA ORDEN DE ISABEL LA CATÓLICA

en cumplimiento del 14.° año de su fallecimiento

Su viuda la muy ilustre señora doña Rosa Bort Molina, suplica la asistencia a sus parientes y amigos, de lo que quedará agradecida.

†

La misa de once que se celebrará mañana, 18 de Febrero, en el altar de la Santísima Trinidad de la Catedral; el 19, la de diez y media, once y media y doce, en el Camarín de Nuestra Señora de los Desamparados; todas las que se dirán en los conventos de la Puridad, Dominicas, Adoratrices, Jerusalén, San José de la Montaña, Colegio Imperial de los Niños de San Vicente, Colegio de Nuestra Señora de Loreto, Madres Dominicas de la ciudad de Carcagente, serán en sufragio del alma de

EL MUY ILUSTRE SEÑOR

Don Vicente Garrigues Garrigues

Marqués de Castellfort

que falleció el 19 de Enero de 1923

Su viuda, hijos y hermanos agradecerán a sus demás parientes y amigos asistan a alguno de dichos actos piadosos.

munidad sin haberlo comunicado previamente el señor Carrau a las Diputaciones de Castellón y de Alicante.

Por nuestra parte, estamos satisfechos de haberlo hecho. Sobre que de él se dió cuenta en una sesión pública, y además se nos facilitó, como a todos los presentes a la misma, una copia auténtica, nunca hemos creído, como en ciertas esferas se cree, con una contumacia muy desagradable y absolutamente equivocada, que los periódicos no seamos más que buzones de *notas oficiosas*... Aparte de que alguien más que las Diputaciones y los diputados ha de decir qué le parece ese anteproyecto, como cuantos actos realicen las Diputaciones y sus componentes...

X...

¡Siga usted este signo...!

¡Gracias...!

Valencia

Ayer tuvimos uno de los días más crudos del presente invierno. Amaneció con el cielo encapotado y con un frío intensísimo. Todo parecía inclinado a una nevada, y, efectivamente, por la parte alta de nuestra provincia la tierra se cubrió de nieve. En nuestra extensa huerta, por fortuna, las nubes abrieron un copiosísimo aguacero, que habrá calado profundamente el campo. De Alcira nos informaban anoche que llovía torrencialmente.

—El presidente accidental del Ateneo Mercantil, don Rafael Bertolotty, ha cursado a Madrid el siguiente despacho:

«Presidente Directorio militar—Madrid.—En nombre Ateneo Mercantil, ruego a V. E. atienda justas aspiraciones comisión Cámara Sindical del Automóvil, que sale hoy para exponer perjuicios irrogados gremio vendedores neumáticos para autos disposición Aduana sobre el precinto de los mismos. Le saluda. —Presidente accidental, *Rafael Bertolotty*.»

—Hoy, a las once de la mañana, el ingeniero agrónomo don Pascual Carrión dará una conferencia en los salones de la Cámara Oficial Agrícola (plaza de San Luis Beltrán, 1), acerca de «El cultivo del algodón».

La entrada será pública

—El dignísima delegado de Hacienda de esta provincia don José Vázquez Lasarte, acaba de ser agraciado con el nombramiento de académico de la Real Academia Hispano-Americana de Ciencias y Artes. Los títulos correspondientes que le acreditan como miembro de la citada Academia, los ha recibido un íntimo amigo suyo de esta ciudad, así como los justificantes para el uso de la medalla, gran placa e insignias de la Real Academia Hispano-Americana de Ciencias y Artes antes citada.

Por tan honrosa como merecida distinción, felicitamos sinceramente a tan buen amigo nuestro.

—¿Queréis ver a vuestros hijos rollizos y rebosando salud? Dadles *Fosfo-Glico-Kola Damenech*, con o sin arrhenal.

—La Cámara Agrícola ha nombrado a don Luis León Durán su representante en la conferencia que se ha de celebrar el día 24 del corriente en Barcelona, en pro del Crédito Agrícola.

—La Banda Municipal interpretará hoy, a las once y media, en los Viveros Municipales, el siguiente programa:

Primera parte.—«Los dos Adolfos», pasodoble, Martín; Marcha de la ópera «El Profeta», Meyerbeer; «Bodas de aldea»: a), En el jardín, andante; b), Danza, allegretto, Goldmark; «Rapsodia española», Giner.

Segunda parte.—«Parsifal», preludio, Wagner; «Goyescas», intermedio, Granados; «Patria», obertura, dramática, Bizet; «¡Es la alegría que pasa!», marcha española, P. Beneyto.

—SEGUROS MUTUOS DE VALENCIA, plaza del Poeta Badenes, 1, antes Figueretas. Asociación de los propietarios de casas en esta ciudad, Camino del Grao y poblaciones marítimas.

—Ha dejado la dirección de nuestro estimado colega *La Voz Valenciana*, por tener que atender a los deberes de sus cargos y sus asuntos particulares, nuestro buen amigo don Manuel Castillo, quien ha venido desempeñando la dirección del mencionado colega durante varios años, con buen celo en todos los asuntos que afectan al bienestar de Valencia.

Para sustituir al señor Castillo, ha sido nombrado el ex diputado provincial don José Aparicio Albiñana, abogado de este ilustre Colegio y persona de gran cultura

Reciba nuestra enhorabuena el señor Aparicio.

—Laboratorio sistema Kodak MANERO. P. Porchets, 14.

—En el teatro de Niños de San Vicente se verificará hoy, a las tres de la tarde, función de Belén, titulado *La hora de la Redención o La derrota de Salún*.

A las seis y media, grandioso programa de cine, proyectándose el siguiente: «Veredicto», dos partes; la primera jornada de la interesantísima película, en siete jornadas, titulada «La reina de la luz», en cuatro partes, y para final una titulada «En el parque», por el Otro.

—CRUMIERE gradúa bien la vista *gratis* y vende las mejores gafas.

—OCASION.—*Saldo* rollos música, 88 notas, diferentes marcas, a cinco pesetas uno. G. NOGUES, Pintor Sorolla, 20.

—De un colega de la mañana copiamos lo que sigue:

«La mendicidad.—No dudamos de los buenos propósitos que animan a las autoridades, encaminados a reprimir la mendicidad; pero desgraciadamente nada suponen los propósitos, si no se consigue el objeto que se persigue.

Y en esta ocasión, bien poco ha salido ganando Valencia, en cuyas calles se ven a todas horas mendigos que imploran la caridad pública, exhibiendo muchos de ellos a inocentes criaturitas medio desnudas, a pesar del tiempo tan crudo que estamos atravesando.

Como entendemos que el pordioseo es impropio de los pueblos cultos, porque fomenta la vagancia, nos dirigimos nuevamente a las autoridades en ruego de que reiteren las órdenes a sus agentes para que acaben de una vez con esa plaga social que se llama mendicidad.»

Para los que sufren del estómago **ELIXIR GREZ** El mejor preparado digestivo del mundo

Militares

En tren militar llegó ayer mañana un contingente de licenciados de diferentes regiones y naturales de Valencia y su provincia.

Fueron recibidos por el coronel del regimiento de Mallorca y ayudante de la mayoría de plaza, señor Agustín.

Por la tarde, a las cuatro, embarcaron en los vapores «Villarreal» y «Barceló» los contingentes destinados a Africa, excepto los de la provincia, que lo harán mañana

Las operaciones de embarque se realizaron rápidamente, subiendo a bordo del «Villarreal» 505 reclutas de las Cajas de Cartagena, Murcia, Lorca y Cieza, y 473 de las de Calatayud, Guadalajara, Soria y Teruel.

En el vapor «Barceló» marcharon 563 reclutas de las Cajas de Zaragoza, Alcañiz, Huesca y Barbastro, y 251 de Almería y Huercal Overa.

Acudieron a despedir a los expedicionarios el coronel del regimiento de Mallorca y los oficiales de Vigilancia, el ayudante de la Comandancia de Marina don Francisco Bober y el comandante médico señor Gutiérrez.

Primero zarpó el «Villarreal», y un cuarto de hora después marchó el «Barceló».

Numeroso público dispensó una cariñosa despedida a los reclutas.

Lleven feliz viaje.

Mortuorias

En la plenitud de su vida y de sus éxitos profesionales, falleció ayer en nuestra ciudad don Rodolfo Marco Calomarde, abogado distinguido de este Colegio, inteligente y culto. Con los que bien le quisieron llorará su muerte su esposa doña Virtudes Torres Calomarde, hermanos, madre política, hermanos políticos, tíos y sobrinos, que han perdido al hombre bueno y cariñoso, digno de que se le rinda culto a su recuerdo.

Descanse en paz y reciba su familia nuestro sincero pésame.

—Ayer falleció en el vecino pueblo de Godella, fortalecida con los Santos Sacramentos y la bendición apostólica, la señora doña Rosa Moltó Barrena de Cabo. Deja el tránsito de la finada perpetua huella, por sus bondades, que prodigaba a los que tuvieron la suerte de tratarla, y un vacío grande en el hogar, que llenaba por entero con el calor de su cariño. A su esposo don Francisco Cabo, distinguido médico, hijos, madre, hermana, hermanos políticos y demás parientes, les deseamos cristiana resignación para soportar su dolor.

APOLO -Acontecimiento--Jueves 21

CANDIDA SUAREZ

Reina de las tonadilleras moderna

EL DIA EN LA AUDIENCIA

En la sección primera se celebró la vista de una causa, por infanticidio, contra Amalia López Mateo. Informaron el abogado fiscal sustituto señor García Torres y el letrado don Luis Larrea, que defendió a la procesada.

—

Se celebró luego ante la misma sección otra causa por atentado a un celador de San Miguel de los Reyes, en la que figuraba como procesado Francisco Alonso, exculpándole el letrado don Rafael Alcántara.

—

Se suspendió la vista de una causa por estafa, atribuída a José Pamblanco y José Chulet. Intervenía en defensa de ambos el señor Requeni.

—

El vecino de Loriguilla Miguel Silverio fué procesado por el juzgado de Chelva, por creerle autor de un incendio en los montes públicos de aquel término. El procesado fué defendido ayer por don Santiago Garín.

—

El mismo letrado intervino luego en defensa de otro vecino de Loriguilla, acusado por el fiscal de ser autor de un delito de hurto de pinos.

—

Ultimamente se celebró una causa contra José Pérez, que fué defendido por don Arturo Pérez de Lucia.

LIRICO

Sesión continua desde las 3'30 tarde

Actualidades Gaumont

Crónica gráfica.

Vigila tu cartera

Película cómica.

ESTRENO

CUIDADO CON LOS BANDIDOS

Interesante drama americano, en dos partes, por HOOT GIBSON.

GRAN ESTRENO

La ingenua

Exquisita comedia, en cuatro partes, de interesantísimo argumento y de bellos paisajes, admirablemente interpretada por la deliciosa ingenua EVA NOWAK.

ESTRENO

AL PIE DEL ALTAR

Graciosa película.

A las seis de la tarde, se proyectará el mismo programa

Por la noche:

Actualidades Gaumont

Cuidado con los bandidos

El sacrificio de Jill

Intensa novela dramática, en cuatro partes.

La ingenua

Al pie del altar

Programa para mañana

En el parque

Película cómica.

Cuidado con los bandidos

Drama americano, en dos partes, por HOOT GIBSON.

ESTRENO

La flor del mal

Comedia en cinco actos, interpretada por la genial artista francesa GABRIELA ROBINNE

¡GRANDIOSO ESTRENO!

Parodia de Los tres Mosqueteros

¡Una graciosa creación! ¡Una artística caricatura! ¡Un triunfo ruidoso! de

MAX LINDER

¡El último gran éxito del gran caricato francés!

Al pie del altar

Película cómica.

Noticias teatrales

PRINCIPAL. — *Cinco únicas representaciones de ópera de cámara.*—Uno de los más grandes acontecimientos artísticos del año, va a ser las representaciones de opereta de cámara que el jueves próximo empiezan en este primer coliseo.

En Madrid han sido un acontecimiento, y hasta la prensa gráfica nos exhibió espléndidas fotografías de los éxitos rotundos, definitivos, que obtuvieran obras de tan fino corte como *Las bodas de Juanita* y *El maestro de capilla*, deliciosas óperas cómicas, gala de ingenio musical en los tiempos del naciente teatro lírico.

Aunque de ellas hablaremos antes con extensión proporcionada a su importancia, sirva para formar idea de lo que serán las cinco representaciones que se anuncian, los nombres de los eminentes artistas que forman lo saliente del elenco en cuestión: Angeles Ottein, Armando Crabbé y Carlos del Pozo; para que el éxito acompañe, definitivo, a la formación, lleva ésta consigo una orquesta que integran los más excelentes profesores.

LIRICO

MAÑANA LUNES VUESTRO AMIGO

MAX LINDER

OS DELEITARÁ CON SU FAMOSISIMA

PARODIA DE

LOS TRES MOSQUETEROS

LA MAS GRACIOSA CREACION DEL CELEBRE CARICATO

CINE MODERNO

Mañana lunes 18 de Febrero

¡¡Estreno!! ¡¡Atracción!!

Casimiro ORTAS

Rosario LEONIS

Paco GALLEGO

en la chistosa comedia

PROBLEMA RESUELTO

secundados por las notables bailarinas HERMANAS CORIO y cuerpo de baile del teatro Reina Victoria, de Madrid

Edición ATLANTIDA

PRONTO:

ALMA DE DIOS

DEL MAESTRO SERRANO

--- Y ---

Campeonato de boxeo

Films del afamado Repertorio M. DE MIGUEL (La Aristocracia del Film)

TEATRO PRINCIPAL

5 UNICAS FUNCIONES

OPERA DE CAMARA

Angeles Ottein :: Armando Crabbe :: Carlos del Pozo

¡ACONTECIMIENTO ARTISTICO! :: DEBUT: 21 FEBRERO

PALCO, 40 PTAS. BUTACA, 7 PTAS.

IMPORTANTE: Mañana lunes y pasado martes, se reciben encargos para las funciones de los días 21, 23 y 26, noche, al precio de palco 25 pesetas y butaca 5 pesetas.

En contaduría se reciben encargos.

***

APOLO.—Hoy, penúltimo día de actuación de la notable compañía Adamuz-González, se celebran tres magníficas funciones: a las tres y media, seis tarde y diez de la noche, representándose *La malquerida*, *Las de Caín* y *El adversario*.

Mañana, última función de la temporada, en que, con la comedia dramática de Bernstein, *El ladrón*, celebra su beneficio el notable primer actor Manuel González.

**

El jueves volverá Apolo a abrir sus puertas, con la presentación de Cándida Suárez, y para una breve actuación, únicamente seis días, terminados los cuales debutará la compañía Isaura-Martiáñez.

Sería ocioso descubrir, a estas alturas, la relevante personalidad de la gran artista Cándida Suárez. Su nombre ha llenado un largo período de nuestro teatro lírico, con el renombre de su mérito. Creadora de las versiones más espirituales de la mujer de la opereta, ella trajo a la escena española esa gracia alada y elegante, esa feminidad, esa sugestiva intención que nadie ha igualado siquiera.

Gran tiple y gran actriz, sus interpretaciones son completas; y en el couplé, que dice como ninguna otra artista, brilla con innumerables facetas. El público valenciano podrá conocer a quien, en su género, es la *creadora* y la *inimitada*.

***

PATRONATO. — Terminada con gran éxito la temporada de Belén, hoy principiará la teatral, representándose el juguete cómico, en dos actos, *López de Coria*, y la zarzuela *La banda de trompetas*, dos obras para que haya dos llenos, por lo selecto del programa.

En la Delegación de Hacienda

Para mañana están convocados, en la Administración de Contribuciones, los gremios siguientes:

Ferreterías al por menor, a las 16 horas; cereales y harinas al por mayor, a las 16'15; venta de maquinaria agrícola, a las 16'30; venta de tejidos al por menor, a las 16'45; café con platos sueltos, a las 17; drogas al por menor, a las 17'15; venta de material eléctrico, a las 17'30; vinos del país al por mayor, a las 17'45; arroz y legumbres al por mayor, a las 18; paquetería y mercería al por menor, a las 18'15; y ultramarinos, a las 18'30.

La sorpresa de anoche

El público que transitaba anoche por la calle de San Vicente, fué gratamente sorprendido por el nuevo y artístico rótulo luminoso que ha sido instalado en la plaza de Blasco Ibáñez, anunciando la sin rival AGUA OXIGENADA NEUTRA «FORET», de renombre mundial por sus excelentes bondades higiénicas y por su éxito seguro en todas las aplicaciones antisépticas y casos quirúrgicos, así como también como antifético (recipientes de curación) para contener hemorragias, levantar vendajes, para lavados de heridas, úlceras, etc., etc., para compresas húmedas, para lavados de oídos, garganta y nariz, aseos íntimos, para inyecciones y para la higiene de la boca y dentadura, ya que es el DENTRIFICO VERDAD Y UNICO que detiene la carie y limpia y blanquea los dientes.

Los renombrados químicos señores M. y G. FORET, que tan alta han puesto la industria nacional con sus productos escrupulosamente fabricados en sus laboratorios de BARCELONA, han querido demostrar lo agradecidos que están a la clase médica, a los odontólogos y al público en general, por la aceptación que ha tenido su AGUA OXIGENADA NEUTRA MEDICINAL, colaborando al éxito obtenido con el anuncio que hemos celebrado presenciar, ya que pone de relieve su buen gusto artístico, por lo cual les felicitamos.

Los comentarios que anoche hacía el público a la vista del mismo, son su mejor elogio.

Diario de avisos

SOCIEDAD ANONIMA DE ALUMBRAMIENTO DE AGUAS DE ALDAYA.—Se hace saber que los días 28 y 29 del corriente mes y primero del próximo Marzo, se pagará el dividendo de veinticinco pesetas por acción, acordado en junta general ordinaria del 3 del actual, en su domicilio social, de nueve a trece horas.

Aldaya 16 Febrero de 1924.—El gerente, *Blas Guasp*.

Teatro de la Princesa

Compañía cómica castellano-valenciana de ANTONIO VIROSQUE

Hoy domingo 17 de Febrero 1924. Tres grandiosas funciones

A las 3'30 tarde, turno impar.

1., Cine.

Cuarta representación de la comedia dramática en tres actos y en verso, del laureado poeta don Estanislao Alberola, titulada

Trosos de vida

Grandioso éxito.

A las 6 tarde (matiné), turno impar.

1.° Cine.

2.° EXITO de la pieza valenciana en un acto, de J. Peris Celda,

Mosquit de tenda

3.° El juguete valenciano en un acto,

El solo de flauta

A las 9'30 noche, turno par.

Quinta representación de la comedia dramática en tres actos y en verso, del laureado poeta don Estanislao Alberola, titulada

TROSOS DE VIDA

Ruidoso éxito.

Mañana 18 de Febrero de 1924

Grandiosa Función Popular

4 ACTOS, 4

A las 9'30 noche, turno impar.

1.° Sinfonía.

2.° Sexta representación de la comedia dramática en tres actos y en verso, del laureado poeta don Estanislao Alberola, titulada

Trosos de vida

Eéxito Exito Exito

3.° El entremés en un acto, de F. Hernández Casajuana,

Capitulé Tonico

En la presente semana, ESTRENO de la pieza valenciana en un acto y tres momentos, parodia de *La malquerida*, titulada

La mal volguda

GRAN TEATRO

Domingo 17 Febrero 1924.

Tres grandes sesiones de cine.

A las 3'45 (popular).

A las 6 (extraordinaria numerada).

A las nueve (sesión monstruo).

En todas se proyectarán, entre otras,

Maruxa

La joya de arte español, adaptación de la popular ópera de Luis Pascual Frutos y maestro Vives.

EL HADA DE LAS MUÑECAS

Creación de la gentil MARY MILES MINTER, y otras notables películas.

(Véase pizarra.)

Mañana lunes: GRAN ESTRENO.

Jornadas quinta y sexta (final) de la sensacional novela de aventuras,

LA VUELTA AL MUNDO EN 18 DIAS

Incomparable interpretación del rival de Douglas, WILLIAM DESMOND.

Miércoles: ACONTECIMIENTO.

León Poirier presenta la narración cinematográfica

LA TRAGEDIA DEL CORREO DE LYON

¡Historia del más lamentable error de la justicia humana!

¡Reparto colosal!

Edición Gaumont de lujo

Próximos: Grandes acontecimientos.

El País de los Faraones

Por LÁZARO FLORO

De venta en las librerías y en la Administración de este periódico.—

TRINQUETE PELAYO

Esta tarde, a las tres y media: Peiró de Gandía, Miró de Valencia y Calvo (rojos), contra Guara de Valencia, Aranda de Vallada y Miñana de Simat (azules).

Escalera cuerda, 60 tantos.

Ministerio de Educación, Cultura y Deporte

EL FUNCIONAMIENTO DE NUESTRA DIPUTACION

EL INFORME QUE SE ELEVA AL DIRECTORIO

Excelentísimo señor subsecretario del Ministerio de la Gobernación:

En cumplimiento de lo dispuesto en el artículo quinto del real decreto de 12 de Enero del año actual procedió esta Diputación inmediatamente después de constituída a examinar el funcionamiento de todos los servicios encomendados a la Corporación, así como el estado de las oficinas y demás dependencias de la misma, trámite previo e indispensable para determinación de los defectos y anomalías que en su caso, o sea si los hubiere, habían de motivar la Memoria sucinta, ordenada por el Directorio en la citada disposición, siendo muy grato poder consignar, al cumplir este deber, que los servicios provinciales se cumplen dentro de las leyes y reglamentos vigentes en aquel grado de perfección que permiten los recursos económicos de que la Diputación puede disponer, no ya solo en el campo del derecho, sino en el de la efectividad de los ingresos percibidos, y que la organización de las oficinas y demás dependencias rinde todo el provecho posible a los fines propuestos, secundada por competentes funcionarios, ya técnicos ya burocráticos.

Los defectos y anomalías que podrán observarse y que sin duda alguna existen se hallan en el régimen provincial constituído, formado por una legislación anticuada, y por ello insuficiente para regular y encauzar los nuevos brotes de la vida local, pero en manera alguna han podido apreciarse en punto a la aplicación y ejecución del actual sistema.

No obstante lo dicho, merece consideración especialísima las siguientes materias:

I.—Servicio agrícola y pecuario

Los servicios agrícola y pecuario están atendidos de muy distinta forma, pues el segundo goza de subvenciones importantes, funcionando en excelentes condiciones y de un modo satisfactorio para los ganaderos; el primero es deficiente, tanto por carecer de medios económicos como por defectos de organización, que necesariamente se han de corregir, pues así lo demandan el decoro de la Corporación provincial y la importancia agrícola de la región. La Diputación provincial actual se propone, dentro de los recursos económicos presupuestados, pero con idea de aumentarlos progresivamente, organizar el servicio agrícola de forma que rinda el máximo efecto compatible con el estado de la Caja provincial.

II.—Obras públicas

Dirección, conservación y reparación de carreteras. Desde luego, en este servicio se nota, tal vez con mayor intensidad que en cualquier otro, la falta de recursos, hasta el punto de estar limitada la acción provincial a reparar de un modo deficiente, en muchos casos, las carreteras construídas, sin que en el último presupuesto figure cantidad alguna para construcción. No es que el personal numeroso y espléndidamente retribuído, sino por el contrario, todo el personal tiene sueldos inferiores a los del Estado, en igualdad de categorías.

Y aun el inconveniente principal no estriba tanto en la importancia de los medios económicos como en la imposibilidad de aplicarlos oportunamente. En efecto, según la Instrucción de Contratación, solo se permite a las Diputaciones realizar obras por administración cuando su cuantía no exceda de dos mil pesetas, y en el caso de rebasar esta cantidad ha de acudir a la subasta o solicitar del Ministerio de la Gobernación la exención de ella. En las reparaciones de mediana importancia, hijas ellas de lluvias pertinaces, que no se producen periódicamente, dado el régimen pluviométrico tan desigual de la provincia, hay necesidad de acudir con urgencia, aprovechando estados favorables de la carretera, lo que no puede hacer la Diputación, porque la ley le obliga a acudir a la subasta o pedir la exención de ella, trámites todos tan dilatorios, que cuando se resuelven por la superioridad, ha pasado la oportunidad de la reparación, y si ésta se hace es en condiciones desfavorables para obtener un buen resultado. Además de este importante perjuicio, se producen gastos, porque hay que aumentar sobre el presupuesto de ejecución material el 15 por 100 de su valor, y en los contratos de poca importancia este aumento no compensa los gastos de escritura, anuncios, derechos reales, etc., que ha de abonar el contratista, lo que obliga, para que la subasta no quede desierta, a aumentar el precio del metro cúbico de obra.

La solución estribaría en dar amplias facultades a la Diputación para que ejecute sus obras, en estos casos de urgencia, por el sistema que considere más conveniente o delegar en el señor gobernador civil de la provincia la facultad que tiene el Ministerio de la Gobernación de declarar la exención de subasta.

Pero aun concedida esta facultad, el problema de la construcción de nuevas carreteras y su buen estado de conservación necesita de otros medios económicos más poderosos que los que dispone la Diputación. Ya la anterior presentó al Gobierno un proyecto de restablecimiento de portazgos, que no obtuvo la aprobación de la superioridad, y sin embargo, es nuestro deber insistir en que éste sería el medio más práctico para obtener en breve tiempo lo que imprescindiblemente necesita la provincia: más carreteras y mejor conservadas.

III.—Hacienda

Que la Hacienda provincial de Valencia constituye una ficción manifiesta, se desprende claramente de la forma en que se desenvuelve económicamente nuestra excelentísima Diputación.

Puesta actualmente en el caso de señalar las anomalías que se adviertan en el funcionamiento de la Corporación, forzoso es consignar la declaración precedente, como determinante de la más fundamental de cuantas anomalías pudieran existir.

Justo es declarar que, aparte de algún detalle de funcionamiento interno de la Corporación en este respecto y de tan fácil evitación como el que se menciona en el primero de los apartados siguientes, las anomalías que se observan en la Hacienda de la Diputación, lejos de poderse atribuir a la gestión de sus administradores, obedecen al estado de descomposición general de las Haciendas locales que debido nutrir la provincial y al desbarajuste legislativo que priva a ésta hasta del conocimiento indispensable de los medios económicos con que cuenta. Pero el que las causas fundamentales de un estado tan deficiente procedan en este caso de factores externos, entiende esta Corporación que no la excluyen del deber de señalarlos, como pretende hacerlo en los apartados siguientes:

A) Según los libros oficiales de Depositaría y Contaduría, la existencia en Caja en 20 del pasado Enero, debió ser de 8.978.229'53 pesetas, de las que corresponden a

	Pesetas
Fondos del presupuesto	338.852'04
Valores fuera de presupuesto (en depósito)..	8.639.377'40
Total	8.978.229'53

Lo elevado de la cantidad por que figuran los valores en depósito obedece a que, cumpliendo órdenes de la superioridad, se custodian en la Caja el capital mobiliario de los establecimientos, salvo el representado por inscripciones intransferibles que obra en poder de los administradores mediante acta, para el cobro trimestral de intereses.

Entre estos valores independientes del presupuesto, existe la cantidad de 450.716'57 pesetas, parte del saldo del producto del arbitrio especial de arroces. Dicha cantidad, en cumplimiento de acuerdo de la Diputación, se halla depositada en varios Bancos de esta capital, con el fin de obtener, con su interés, mayor ingreso para la Corporación, y en tanto fueran destinados los fondos a los fines que se les había asignado.

Estiman los que suscriben que debe prescindirse de esta pequeña utilidad, en gracia a la seguridad de los fondos y situarse en el Banco de España, debiendo consignarse que la comisión de Hacienda de la anterior Diputación así lo tenía propuesto, y este dictamen tendrá efectividad en una de las primeras sesiones.

B) Se hallan aprobadas, y por satisfacer, del vigente presupuesto entre otras de menor cuantía:

	Pesetas
Cuentas con cargo a material extraordinario..	5.518'40
Impresión del Censo rectificado en 1923....	16.757'00
Contrato de construcción de carreteras ...	15.591'00
Contribuciones del Estado...	8.685'23
Cuentas con cargo a imprevistos	2.233'25
Contratos diversos, incluso premio de cobranza al contratista de contingente..	23.072'37
Subvención al Estado por establecimientos de segunda enseñanza (según el presupuesto vigente)	51.046'36
Total	122.903'60

Respecto al concepto de la última partida de la anterior relación de obligaciones no satisfechas, es de notar que la fijación de la suma que figura para esta atención en el presupuesto vigente, obedece al precepto de la ley de Presupuestos de 1890; mas como la de Autorizaciones de 1917 preceptúa el pago cada año de la diferencia entre gastos e ingresos sin que la Diputación tenga de éstos más antecedentes que las liquidaciones que le presenta la Administración de Hacienda, por dicho concepto, y solo desde el año 1917, han sido reclamadas sumas a esta Corporación por valor de pesetas 1.927.029'94, con la agravante de haberle sido notificada la intervención de sus fondos para responder del pago de sus deudas por este concepto.

Es de advertir que la ley de Presupuestos de 1890 obligó a las Diputaciones a satisfacer el déficit de 1887-1888, por establecimientos de enseñanza, lo que afectaba a esta Diputación por 43.256'36 pesetas, y que por real orden de 1915 estaba ya dispuesto el pago anual, para la Escuela de Artes y Oficios de 24.500 pesetas, obligación que ha subsistido hasta el año actual en que el Estado la ha tomado sobre sí.

Luego de protestar la Diputación contra esta cuota fija, resolvió la superioridad que tal déficit resultante fuera la cantidad inalterable que había de satisfacerse en adelante.

Mas la ley de Autorizaciones, de Marzo de 1917, preceptuó que desde 1.º de Enero de dicho año, estas obligaciones se computaran por la diferencia entre gastos e ingresos totales, producidos en aquellos establecimientos de enseñanza, sin perjuicio de exigirse la deuda hasta 1916, por regímenes antiguos; en razón de lo cual, las liquidaciones remitidas por Hacienda desde dicha fecha, son las siguientes:

Primer trimestre de	Pesetas
Año 1917	187 408'63
Año 1918	155.926'47
Año 1919	100 301'98
Año 1919-20	242.919'85
Año 1920-21	366 642'80
Año 1921-22	430.536'35
Año 1922-23	455.326'91
Total	1 927 092'94

Como se resolvió el recurso interpuesto por la Diputación contra la primera de dichas liquidaciones, o sea, la correspondiente al año 1917, reduciendo la deuda de tal año a 99.551'91 pesetas, si se resta de la deuda total la suma rebajada de 87.856'72 pesetas, queda ésta reducida a 1.839.236'22 pesetas; no obstante lo cual, y pendientes de resolución los demás recursos entablados, la consignación en el presupuesto vigente por el repetido concepto es solamente por las partidas y cifras siguientes:

	Pesetas
Instituto General y Técnico...	19.612'36
Inspección de Primera enseñanza	4.550'00
Escuelas Normales	16.134'00
Total consignado	40.296'35

Debe añadirse todavía, que habiéndose realizado por la Diputación algunos pagos a cuenta de las predichas obligaciones, el débito total acumulado, deducidas tales entregas, es actualmente de pesetas 1.530.463'07.

C) Otra anomalía de extraordinarias proporciones existe con el hecho de que, según la última liquidación de presupuestos, correspondiente al ejercicio 1922-23, aparece que los atrasos por contingente provincial de los Ayuntamientos de la provincia, en 31 de Marzo último se elevan a la considerable suma de 13.286.993'24 pesetas, y de tan enorme suma, solo se percibe el cánon anual de 150.000 pesetas, que se impone a la contrata, si bien algunos años ha excedido el ingreso de esta cantidad.

Las deudas totales de la Corporación en la expresada fecha, incluyendo la de sus establecimientos de beneficencia, alcanza a 4.945.706'55 pesetas, de las que habrán de rebajarse débitos prescritos y algunas consignaciones de pura índole voluntaria; de modo, que si la Diputación pudiera realizar solo en parte el percibo de los créditos atrasados contra Ayuntamientos, dejaría saldadas totalmente su deuda flotante y podría amortizar la consolidada; pero aparte de esto, existe todavía un hecho que eleva a grados extremos la anómala situación de la Hacienda de nuestra Corporación provincial, y es el de que, según certificación de Contaduría, visada por el presidente de la Diputación, en 14 de Julio de 1917, las deudas del Estado a esta Corporación eran entonces, y siguen siendo, por los conceptos y cifras siguientes:

	Pesetas
Clínicas en el Hospital de la provincia	40.500'00
Saldo de liquidación del Hospital provincial ..	3.245 847'25
Liquidaciones por bienes desamortizados correspondientes a las Casas provinciales de Misericordia y Beneficencia	483.242'00
Total	3.769.589'25

Tales son los antecedentes que sirven a reflejar el estado anómalo en extremo de la Hacienda de nuestra Diputación provincial. Obligada esta Corporación a especificar los defectos y anomalías observadas desde su última y reciente constitución, aunque las que deja reseñadas en este respecto tan fundamentales, no se refieren precisamente a producto de actos suyos de mala administración, han de dar lugar necesariamente a que ésta no pueda llevarse a cabo con la regularidad debida, y cree inexcusable, por lo tanto, dejarlas consignadas.

Más anomalías, y sobre todo, más reformas, que mejoraran el estado actual de los servicios provinciales, pudiera proponer esta Diputación, principalmente en punto a beneficencia, tratando el interesante problema de la venta de los bienes de los establecimientos benéficos para invertir su precio de modo más ventajoso y seguro; pero los apremios del tiempo frustran los buenos propósitos de esta Diputación que, en cumplimiento de su deber quisiera abarcar, de una vez, todos los problemas relacionados con los intereses de la provincia.

En estos términos, opinan los que suscriben que procede dar cumplimiento a lo dispuesto por el real decreto de 12 de Enero último.

La Diputación no obstante resolverá.

Valencia 8 de Febrero de 1924.—*El marqués de Serdañola, Joaquín Ros Gómez, José Grollo Chiarri, Emilio López Guardiola, Francisco Barracina Estevan.*

Aprobado por la Diputación provincial de Valencia el día 15 de Febrero de 1924.

X...

¡Siga usted este signo...!

¡Gracias...!

Servicio meteorológico de Levante

16 Febrero 1924.

Categoría N. M. (Entre Norte y Marítima).

Las altas presiones residen hacia el Canal de la Mancha, mientras que las bajas se hallan situadas sobre las costas Norte de Marruecos.

La dirección de los vientos dominantes en la Península es la NNE., lo que indica la existencia de un mínimo barométrico en el Mediterráneo superior hacia los 40 grados de latitud. Las nubes cubren casi toda la superficie de España y se han registrado lluvias en Andalucía y está nevando en Cuenca y Teruel.

En Levante se ha observado nubosidad general en la región y lluvia escasa en Castellón. Las temperaturas extremas han sido: máxima de 14 grados en Valencia y Castellón y mínima de 5 grados bajo cero en Cuenca y Teruel.

Tiempo probable: Lluvia y niebla en el litoral.

Información municipal

RECAUDACION

El Ayuntamiento recaudó ayer las siguientes cantidades:

Por arbitrio de carnes: Matadero general, 7.140'59 pesetas; matadero del Grao, 899'53; matadero del Cabañal, 762'87; matadero de Benimaclet, 3; estaciones sanitarias, pesas 1.480'37. Por análisis y examen de substancias, 701'69. Por circulación rodada, 1.250. Por arbitrios extraordinarios, 1.187'25. Por bebidas, 5.317.

Total: 18.740'80 pesetas.

ANUNCIO

Terminada la lista cobratoria del arbitrio sobre Inquilinato correspondiente al actual ejercicio económico 1923-24, queda expuesta al público durante el plazo de ocho días, contados desde el siguiente al en que se publique este anuncio en el *Boletín Oficial* de la provincia, en el negociado de Inquilinato de la secretaría municipal, al objeto de que los interesados en ella puedan formular las reclamaciones que estimen oportunas.

Valencia 15 de Febrero de 1924.—El alcalde accidental, *Luis Oliag.*

INSTALACION DE MOTORES

Comisión especial de Ensanche.—Solicitada autorización para la instalación de un motor eléctrico de diez caballos de fuerza con destino a serrería mecánica en la casa número 39 de la calle de Alboraya, por don Domingo Laterre, se abre juicio contradictorio por quince días para oír reclamaciones contra dicha instalación, terminando el plazo para ello el día 3 de Marzo próximo.

Valencia 14 de Febrero de 1924.—El alcalde accidental, *Luis Oliag.*

Comisión especial de Ensanche.—Solicitada autorización para la instalación de dos motores de dos caballos de fuerza, respectivamente, con destino a taller de bronces en la casa número 17 de la Segunda Travesía de Arrancapinos, por don Luis Sarrión, se abre juicio contradictorio por quince días para oír reclamaciones contra dicha instalación, terminando el plazo para ello el día 3 de Marzo próximo.

Valencia 14 de Febrero de 1924.—El alcalde accidental, *Luis Oliag.*

Comisión especial de Ensanche.—Solicitada autorización para la instalación de dos motores eléctricos, que suman once caballos de fuerza, en sustitución de otro de nueve y medio, con destino a taller de carpintería en la casa número 50 de la calle de Cirilo Amorós, por don Ramón Tamarit, se abre juicio contradictorio por quince días para oír reclamaciones contra dicha instalación, terminando el plazo para ello el día 4 de Marzo próximo.

Valencia 15 de Febrero de 1924.—El alcalde accidental, *Luis Oliag.*

Teatro-Cine del Patronato

LANDERER, 7 (junto a la de Caballeros)

PARA HOY

A las 3'30 y 6'30 tarde

TEMPORADA TEATRAL

1.º El juguete cómico en dos actos, original de Muñoz Seca y Pérez Fernández,

López de Coria

2.º La zarzuela en un acto dividido en dos cuadros

La banda de trompetas

EXITO — EXITO

PROXIMAMENTE:

DIMAS

Apartado de LAS PROVINCIAS 139

CAMPO DE MESTALLA

HOY Y MAÑANA, A LAS 3'30 TARDE

GRANDES MATCHS INTERNACIONALES

F. C. YOUNG BOYS, de Berna

Campeón nacional de Suiza en 1903, 9, 10, 11 y 20

y campeón de Suiza Central en 1902, 3, 5, 7, 10, 11, 14, 15, 17, 18, 20, 21 y 23

— CONTRA —

VALENCIA F. C.

El Valencia F. C. alineará:

Llago, Reyes, Piñol, Estevan, Reverter, Roca, Marín, Rino, Peral, Cubells, Martínez y Cordellat

cuant vach a ixir.

Fortunato. ¿Vosté bo?
M'alegre: yo tan campante.
Cada día mes bonica
el ama de casa.

Matildo. ¡Oy!

Paca. Grasies.

Matildo. ¿Per qué no muntes un rato (A Paca)
a casa la tía Carmen...?
No la deixe, que pot tindre (A Veremundo aparte).
un atac. Torne per l'aire. (Vase foro).

ESCENA VII

Dichos, menos Matildo

Fortunato. Corruixetes may descansa.

Quintín. ¡Eu! ¿Quí será este buen moso?

Fortunato. ¡O... so Veremundo!

Veremundo. ¡O... so
repoquísima criansa!

Fortunato. Como siempre: en seguideta
emb stix, no es pot contindre.

Veremundo. A vosté l'haurán fet vindre
pea lo de la maquineta,
pues sinse gastar romansos
desocupa el seu quefer
y s'allarga.

Fortunato. ¡Caballer,
ma que la cosa té llansos! (A Quintín).

Veremundo. Yo tinc que ixir.

Quintín. Yo un viache
faré en un instant a casa,
per si a Tonica li pasa
el dolor en lo plantache. (Vase foro).

Matildo. Y tenía
l'empeño de que puchárem
a que la vera Juanito.

Paca. Perque huí les rescaldaes
y les torbes no me deixen.

Matildo. ¿Estaba be presentarme
en los margallóns al coll
y en lo cañamel?

Veremundo. Tratantse
de la seua salud...

Matildo. Yo
li diré después que pase.
Por supuesto, les reseptes
d'eixe chic son molt estrañes;
fa pocs díes se queixaba
ella d'un dolor reumátic,
y li ordená sis cocots
y un sombrero en llistes blabes.

Quintín. Home, home, ¿quin meche es eixe?

Matildo. No hu es encara: li falten
pera acabar la carrera
dos añs.

Paca. Pero en moltes cases
visita.

Matildo. Segurament
hu conta per alabarse.

Quintín. En la seua terapéutica
poc menchará el boticari.

Paca. La meua naturalea,
hu diré en totes les bandes,
ningú com ell la comprén,
sols que tú eres molt salvache.

Matildo. ¿Li pareix? Habent persones
de fora casa, tratarme...

Veremundo. La te molt cremá en la feta
d'avans.

Matildo. Con que vach a escape
en un pam de llengua fora,
y hasta encontrarla no pare...

Paca. Dígali que únicament
ve pera mortificarme;
vosté conte que ell no para:
¡ay!, allí hiá un chic mirante;
¡ay!, ¿quí es aquell qu'et fa señes?;

Ministerio de Educación, Cultura y Deporte

Ninguna casa vende paraguas — — tan baratos como J. MARTINEZ, Mar, 18 Especialidad en las composturas y telajes de paraguas, telas impermeables garantizadas

Temporada blanca en la CASA CONEJOS ::: MAÑANA EXPOSICIÓN Y VENTA de toda clase de MANTELERÍAS

Sección comercial

16 Febrero.

BUQUES ENTRADOS

Vapor Alicante, de la Trasatlántica, procedente de Barcelona, con cargo, de tránsito.

Vapor Segovia, de Emberg, procedente de Marsella, con cargo, de tránsito.

Vapor Alhambra, de la Trasmediterránea, procedente de Barcelona, con cargo general.

Vapor Skulda, de Lis, procedente de Burriana, con fruta.

Vapor Villarreal, de la Trasmediterránea, procedente de Barcelona, en lastre.

Vapor Portofino, de Behn, procedente de Tarragona, con cargo, de tránsito

Vapor Gunnar, de White y Harker, procedente de Castellón, con fruta.

Vapor Calabria, de La Roda, procedente de Palermo, con cargo, de tránsito.

Vapor Terje, de Lis, procedente de Castellón, con fruta.

Vapor Menorquín, de la Trasmediterránea, procedente de Alicante, con cargo, de tránsito.

SALIDOS

Vapor Calabria, de La Roda, para Gottemburgo, con cargo, de tránsito.

Vapor Skulda, de Lis, para Newcastle y Danzig, con fruta.

Vapor Villarreal, de la Trasmediterránea, para Ceuta, con tropas.

Vapor Vicente La Roda, de la Trasmediterránea, para Barcelona, con pasaje y cargo general.

Vapor Menorquín, de la Trasmediterránea, para Cette, con cargo, de tránsito.

Vapor Barceló, de la Trasmediterránea, para Ceuta, con tropas.

Vapor Alhambra, de la Trasmediterránea, para Bilbao y escalas, con cargo general.

Vapor Jenny, de O. Sanz, para Copenhague, con fruta.

Vapor Portugal, de Gimeno, para Amberes, con fruta.

Vapor Ragnhild, de Gimeno, para Londres, con fruta.

Vapor Saar, de Ries, para Amsterdam, con fruta.

Vapor Portofino, de Behn, para Bremen, con cargo, de tránsito.

Vapor Sinsinarva, de Boera, para Nueva York, con cargo, de tránsito.

Vapor Alicante, de la Trasatlántica, para Fernando Póo y escalas, con cargo, de tránsito.

A LA CARGA

Vapor Palermo, de Behn, para Hamburgo.

Vapor Comercio, de la Trasmediterránea, para Cette.

Vapor Vinaroz, de Redó, para Cette.

Vapor Segovia, de Emberg, para Christiania.

Vapor Gunnar, de White y Harker, para Hull.

Vapor Ewiva, de Hamilton, para Glasgow.

Vapor Terje, de Lis, para Londres.

DESCARGANDO

Vapor Saugerties, madera.

Vapor Ciérvana, carbón.

Nuestras frutas en el extranjero

Telegrama recibido por Eduardo Harker, de los señores Woodall y Compañía:

Liverpool 15.

A la venta 8.000 cajas de naranjas, incluyendo 2.000 por ferrocarril.

300, de 14 a 15; 360, de 12'6 a 13; 504, de 13 a 13'6.

Cebollas: Ofrecidas 9.000 cajas. Mercado firme.

Cuatros, de 7'6 a 9; pequeñas, de 10 a 11'9.

Mayoría retirada.

Productos del campo

Cheste 15 de Febrero.—Vino tinto, el decálitro, 2'50 pesetas; claro, 2'75; mistela, 9; algarrobas, la arroba, 2'15; carbón, 3; aceite superior, 27; de primera, 26; leña, el quintal, 3; cebollas, la arroba, 1; maíz, la barchilla, 4'50; trigo, 5'50; cebada, 4; huevos, la docena, 3; alfalfa seca, la arroba, 2'50.

Los precios en Lonja

16 Febrero.

ARROZ

Benlloch en cáscara, de 43 a 44 pesetas los 100 kilos.

Idem blanco corriente 00, de 59'50 a 60.

Idem ídem número 1, a 61'50.

Los demás números, una peseta de aumento por 100 kilos.

Arroz Glacé, a 62.

Idem matizado, a 62.

Idem Bomba, de 100 a 110.

Medianos de arroz, de 39 a 41.

Harina de arroz, a 45.

SALVADOS DE ARROZ

Cilindro, según clase, de 20 a 22 pesetas 100 kilos.

Morret, de 28 a 34.

Esquellat, de 6 a 10.

ALUBIAS

Alubias Pinet, de 105 a 110 pesetas los 100 kilos.

Idem Francesas, de 105 a 110.

Idem Monquili, a 105.

CACAHUET

Cacahuet 2 granos, primera rojo, a 41 pesetas los 50 kilos.

Idem íd. segunda blanco, a 39.

Idem 3-4 granos, según clase, de 50 a 60.

Idem mondado, de 110 a 115.

TRIGOS

En procedencia, según clase, de 37 a 43 pesetas los 100 kilos.

Candeal, a 42

Huerta de Valencia, a 39.

HARINAS

Harinas blancas, de 56 a 56'50 pesetas 100 kilos.

Harinas enteras, a 66.

Idem fuerza, de 70 a 73.

Precios de tasa.

ACEITES

De oliva, según clase, de 27 a 30 pesetas arroba.

Maní-China, a 23.

Mineral neutro, de 185 a 190 pesetas los 100 kilos.

GARBANZOS

Mulato tamaño 70-75, a 70 pesetas los 100 kilos.

Idem 65-70, a 75.

Idem 60-65, a 85.

Idem 55-60, a 95.

Idem 52-55, a 105.

Idem 50-52, a 110

Idem 48-50, a 115.

Idem 46-48, sin existencias.

Arrugado 70-75, a 70.

Idem 65-70, a 75.

Idem 60-65, a 85.

Idem 55-60, a 97.

Idem 52-55, a 107.

Idem 50-52, a 115.

Idem 48-50, a 122.

Idem 46-48, a 128.

Idem 44-46, a 133.

OTROS ARTICULOS

Maíz Plata, a 40 pesetas los 100 kilos.

Idem país, a 5'25 pesetas la barchilla.

Habas blancas gordas, de 44 a 46 pesetas los 100 kilos.

Idem pienso, de 42 a 44.

Habones negros, a 46.

Idem blancos, de 42 a 43.

Avena, a 28.

Cebada, a 29.

Lentejas superiores castellanas, a 110.

Idem granadinas, de 80 a 85.

Idem de Aragón, sin existencias.

Cañamones, a 75 pesetas los 100 kilos.

Alpiste, a 75.

Altramuces, según clase, de 38 a 43.

Idem sicilianos, sin existencias.

Salvado gordo, de 33 a 35 pesetas los 100 kilos.

Cuarta, de 35 a 37.

Arvejones, a 38.

Patatas coloradas huerta Valencia, a 30 pesetas los 100 kilos.

Idem blancas, a 26.

A[illegible]ICOS

Sulfato amoníaco 24-25, de 53'50 a 54 pesetas los 100 kilos.

Superfosfato de cal, 13-15, a 9'25.

Idem ídem, 15-17, a 10'50.

Idem ídem, 16-18, a 11'25.

Nitrato de sosa, a 46.

Cloruro potasa, 80-85, a 24'50.

Sulfato de hierro, a 15.

Sulfato potasa, 90-92, a 27'50.

Estos precios se entienden para género disponible, entrega inmediata; los abonos químicos, en particular el sulfato de amoníaco, están muy firmes en su precio, y de no solucionarse pronto la huelga de cargadores y descargadores de Inglaterra, que actualmente se halla planteada, se teme que los embarques escaseen y ello motive un alza de consideración en este artículo.

En arroces el mercado sigue firme y el alza sigue su marcha progresiva, si bien más acentuada en procedencia, donde sigue la resistencia a vender a menos de 45 pesetas, que ya se pretenden; el blanco está por las 60 pesetas.

En el capítulo de artículos, cuya situación es firme, merecen consignarse las alubias, que han ganado en precio sobre cotizaciones anteriores, y también el maíz, que ha experimentado alza, con motivo de los pocos arribos y haberse acentuado la demanda.

Los aceites mantiénense estacionados; los garbanzos ya en procedencia comienzan a pretenderse más caros, si bien esto no ha tenido aún repercusión en plaza, y el resto de los artículos sigue sin variación en sus respectivas cotizaciones.

Farmacias de servicio

SECCIÓN DE LA CAPITAL

Farmacias de guardia para el día 17 de Febrero de 1924, desde las dos de la tarde hasta las nueve de la mañana del día siguiente:

Don Juan Campos, Ribera, 8.

Don Vicente Barberá, Colón, 42

Don Vicente Sales, Torno de San Gregorio, 16.

Don Miguel Pallarés, plaza Mosén Sorell, 6

Don Federico Cuesta, plaza del Mercado, 70.

Don Fernando Celaya, Torno de San Cristóbal, 6.

POBLADOS MARITIMOS

Don Leopoldo Fabregat, Avenida Aliados, 340.

Don Joaquín Martínez, Avenida de los Aliados, 348.

Don Juan Montesinos, José Benlliure, 160.

Señora viuda de Llisterri, Escalante, 3.

* * *

Farmacias de guardia para el día 17 de Febrero de 1924, desde las dos de la tarde hasta las nueve de la noche del mismo día.

Don José Aliño, plaza de Blasco Ibáñez, 6

Don Ignacio Royo, Palau, 15.

Don Porfirio Ruiz, Jerusalén, 21

Don Alfredo Moscardó, Salvador, 15.

* * *

Farm[illegible] 18 de Febrero de 1924, desde las nueve [illegible] noche has[illegible] nueve [illegible]

Don Manuel Escolano, Pí y Margall, 1.

Don Javier Barona, Sorní, 1

Don Carlos Hernández, Gracia número 28.

Don Rafael Cañizares, Caballeros, 47.

Don Ignacio Royo, Palau, 11.

Don Fernando García, plaza Santa Catalina, 4.

POBLADOS MARITIMOS

Señora Viuda de Llisterri, Escalante, 3.

Don Renán Solsona, José Benlliure, 266.

Desde Sagunto

La labor del delegado gubernativo

Calladamente, como corresponde a toda labor seria y bien orientada, el delegado gubernativo de Sagunto, capitán de Infantería don Miguel Rivas Morales, viene realizando una serie de gestiones coronadas por el éxito más franco.

No hace muchos días, en esas mismas columnas, se reprodujo una nota oficiosa del Gobierno civil, en la que se daba cuenta de la solución dada por el señor Rivas Morales a un ya viejo conflicto social, que mantenía divididas a las mujeres que se dedican a la preparación de la naranja; disgustados a patronos y a obreros por diferencias en la contratación de faenas agrícolas, y hondamente separados a los patronos de la Sociedad mixta «Amor y Caridad», todo de Faura. El tacto, prudencia y habilidad del delegado, puso de acuerdo a los disconformes, con tal oportunidad, que no se recuerda en los Valles período de mayor calma y unión entre todos los elementos sociales. Penetrado el Ayuntamiento de Faura del gran bien realizado en aquel pueblo por el señor Rivas Morales, acordó, en la sesión del día 8 del corriente, y por unanimidad, rotular con el nombre de dicho señor una de las principales calles, homenaje muy merecido y que da testimonio de la honda gratitud de un vecindario noble.

La obra del delegado en Los Valles no queda reducida a esto. Ha transformado la estructura política de los cinco pueblos, sustituyendo a los Ayuntamientos de todos por personas escogidas entre las mejores, sin dar preponderancia a ningún partido político y colocando en las Alcaldías a hombres de poca significación partidista y de gran solvencia moral.

En Benifairó y en Faura, ha iniciado expedientes para edificación de escuelas, que serán un hecho muy pronto, pues cuenta con recursos y materiales suficientes para que los contingentes escolares salgan de los centros en que hasta ahora se congregaban, con grave daño para su salud, dadas las condiciones antihigiénicas de las escuelas, una de las cuales, la de Benifairó, tuvo que ser clausurada por ruinosa, y hoy funciona provisionalmente en local cedido por un filántropo.

Pero, sin duda alguna, lo más meritorio de cuanto lleva hecho el señor Riva Morales, es el restablecimiento de la confianza en la justicia y del principio de autoridad, pudiendo decirse que anuló el tiempo en que, para alcanzar una cosa justa, había que procurarse antes la influencia de un personaje o personajillo de determinada significación política.

La comarca de Los Valles se felicita de tener al frente de ella al señor Rivas Morales, de quien espera mucho, dadas sus condiciones de carácter, honradez, actividad y rectitud.

EL CORRESPONSAL

Faura 15-2-1924.

X...
¡Siga usted este signo...!
¡Gracias...!

Crónica religiosa

SANTOS DE HOY. — Dominica de Septuagésima. Santos Donato, Rómulo y Alejo de Falconieri.

La misa y el oficio son de la Dominica de Septuagésima, con rito simple y color morado.

Cultos a Jesús Sa[illegible]ado

CUARENT[illegible]erminan hoy en San José y Santa Teresa. Se descubre a las siete y se reserva a las cinco y media.

ADORACION NOCTURNA.—Corresponde hoy el turno al Santo Cáliz.

MARIAS DEL SAGRARIO.—El turno de reparación pertenece hoy a San Bartolomé.

CORTE DE MARIA.—Nuestra Señora de la Divina Gracia, en la Catedral.

El Evangelio de la Dominica de Septuagésima es de San Mateo, capítulo XX, y dice así: «En aquel tiempo, dijo Jesús a sus discípulos: El reino de los cielos se parece a un padre de familia, que al romper el día salió a alquilar jornaleros para su viña, y ajustándose con ellos en un denario por día, enviólos a su viña. Ya siendo después cerca de la hora de tercia, se encontró con otros que estaban mano sobre mano en la plaza, y díjoles: Andad también vosotros a mi viña, y os daré lo que sea justo. Y ellos fueron. Otras dos veces salió a eso de la hora de sexta, e hizo lo mismo. Finalmente, salió cerca de la hora undécima, y vió a otros que estaban todavía sin hacer nada, y les dijo: ¿Cómo estáis aquí ociosos todo el día? Respondiéronle: Es que nadie nos ha alquilado. Díjoles: Pues id también vosotros a mi viña. Puesto el sol, dijo el dueño de la viña a su mayordomo: Llama a los trabajadores y págales el jornal, empezando desde los postreros y acabando en los primeros. Venidos, pues, los que habían ido cerca de la hora undécima, recibieron un denario cada uno. Cuando, al fin, llegaron los primeros, se imaginaron que les darían más. Pero, no obstante, éstos recibieron igualmente cada uno su denario Y al recibirlo, murmuraban contra el padre de familias, diciendo: Estos últimos no han trabajado mas que una hora, y los has igualado con nosotros, que hemos soportado el peso del día y del calor. Mas él, por respuesta, dijo a uno de ellos: Amigo, yo no te hago agravio. ¿No te ajustaste conmigo en un denario? Toma, pues, lo que es tuyo, y vete; yo quiero dar a éste, bien que sea el último, tanto como a ti. ¿Acaso no puedo yo hacer de lo mío lo que quiero? ¿O ha de ser tu ojo malo o envidioso, porque yo soy bueno? De esta suerte los postreros en este mundo serán primeros en el reino de los cielos, y los primeros, postreros. Muchos, empero, son los llamados, mas pocos los escogidos.»

SANTOS DE MAÑANA.—Santos Simeón, Obispo y mártir, y Eladio.

El oficio y la misa son de San Simeón, con rito simple y color encarnado.

Cultos a Jesús Sacramentado

CUARENTA HORAS.—Principian en la capilla de la Virgen de los Desamparados.

Se descubre a las siete de la mañana y se reserva a las cinco y media de la tarde.

ADORACION NOCTURNA.—Turno del Beato Juan de Ribera.

MARIAS DEL SAGRARIO.—Pertenece el turno de reparación y desagravio a la parroquia de San Bartolomé.

CORTE DE MARIA.—Nuestra Señora de la Esperanza, en San Martín. (Privilegiada.)

CULTOS PARA HOY

En la Catedral, a las diez y media, misa conventual y sermón de la homilía, a cargo del doctor don Enrique Ibáñez Rizo, beneficiado de la misma; en las parroquias, a las nueve y media; en la Compañía, a las diez y media, homilía por el Padre Gironés, S. J., y a las ocho y nueve, misas para las Congregaciones Marianas.

—En Santa Catalina, octavo día des. A las ocho, misa de la novena de novenario a la Virgen de Lourna, y por la tarde, a las cinco, el ejercicio solemne con sermón por el Padre Calasanz Rabaza.

—En San José y Santa Teresa, último día de triduo y Cuarenta Horas, oficiará en la solemne reserva el excelentísimo señor Arzobispo.

Ejercicios de los siete domingos a San José. — Domingo tercero. — En la Metropolitana, a las siete y media; San Bartolomé, a las ocho; San Juan y San Vicente, a las ocho, con plática por el doctor don Félix Tomás Vivó; San Martín, a las ocho; San Andrés, a las ocho, con plática por don Evaristo Falcó, y a las cinco y media de la tarde, con sermón por don Alejandro Guimerá; Santa Catalina y San Agustín, a las ocho; Santos Juanes, a las siete y media; Santo Tomás, a las siete y media y ocho y cuarto; San Esteban, a las ocho; San Nicolás, a las seis y a las ocho; Salvador y Santa Mónica, a las ocho de la mañana y cinco de la tarde, con sermón; Pilar, a las siete y media; Santa Cruz, a las seis y media, siete y media y once de la mañana y cinco de la tarde; en la parroquia de San Valero, a las seis, siete y ocho; San Miguel y San Sebastián, a las siete y media; Real Capilla de Nuestra Señora de los Desamparados, a las cinco de la tarde; Real iglesia del Santísimo Cristo del Salvador, a las siete y media; San Vicente Ferrer (Padres Dominicos), a las ocho de la mañana y cinco y media de la tarde; San Lorenzo (Padres Franciscanos), a las seis y media y ocho de la mañana y cuatro de la tarde, con sermón; Compañía, a las seis y media y a las nueve; San José (Padres Capuchinos), a las seis y a las ocho de la mañana y a las cinco de la tarde, con sermón; Padres Camilos, a las nueve de la mañana y siete de la tarde; Temple (Padres Redentoristas), a las ocho de la mañana y cinco y media de la tarde; Padres Carmelitas, a las ocho de la mañana y cuatro de la tarde, con sermón; Escuelas Pías, a las siete y media; Santa Catalina, mártir, a las ocho; iglesia de la Sangre, a las ocho; Santo Domingo, a las ocho; convento de Religiosas de la Trinidad, a las ocho; de Jerusalén, a las cuatro y media de la tarde; del Pie de la Cruz, a las seis de la mañana, y Casa Natalicia de San Vicente, a las siete, ocho y nueve de la mañana, y a las siete y media de la tarde.

—En San Martín, la Tercera Orden y Cofradía de Nuestra Señora del Carmen tendrá, a las siete y media, misa de Comunión, ejercicio e imposición de escapularios y sorteo de medallas.

Nota.—Por tener que asistir la Reverenda Comunidad de Padres Carmelitas el próximo domingo por la tarde al solemne triduo de la Beata Teresita del Niño Jesús, que se está celebrando en la iglesia de las Madres Carmelitas de San José, el tercer domingo de este mes se celebrará en esta iglesia del modo siguiente:

A las ocho de la mañana, misa de Comunión general, y a continuación se celebrará la procesión del Santo Escapulario, con el fin de ganar la indulgencia plenaria.

Por la tarde no habrá ejercicio.

CULTOS PARA MAÑANA

En Santa Catalina termina el solemne novenario a la Virgen de Lourdes; a las ocho, misa de la novena, y a las cinco de la tarde, el ejercicio, con sermón por el Padre Calasanz Rabaza. Al final habrá lucida procesión, con la imagen de la Virgen.

—En la Compañía, ejercicios espirituales para Hijas de María, por el Padre Gironés, que las dirige. Los actos son a las seis y nueve y media de la mañana y a las cuatro de la tarde.

¡ay!, que mos seguix un paje,
no et chires; ¡ay!, camina;
¡ay!, párat; ¡ay!, no te pares;
y en cada sortit que pega,
pareix un nano dels que ballen
estirantlos el filet.
Matildo. Disfruta molt criticantme.
Veremundo. Esas cosas mortifican.
Paca. ¿Asoles eixes? Y atres.
Mirel huí, si pea teñirse
el cap s'ha fet mal empastre.
Pareix que duga en les polseres
dos ditaes de chocolate.
Matildo. ¡Guapo!
Paca. Cuant ve al costat meu
li pega per jalearse
fent el chaval, y com ya
no li queda planta ni aire,
va a bots com els fumarells.
Matildo. ¡En quines coses repares!
El día qu'está mal feta,
yo no se cóm arreglármeu...
Tot es que vol que la duga
una nit al ball de máixqueres.
Paca. Y es molt chust.
Matildo. Pero com yo
no se menechar les cames,
no me dona a mí la gana
de qu'en cuansevol s'agarre.
Paca. ¡Tant que nesesite yo
desduirme!
Matildo. Allastimantme
també et desduixes
Veremundo. ¡Cóm
a[illegible]!
Matildo. [illegible], calle
a la porta de J[illegible]
m'ha pegat en ta corache
un [illegible], que del dolor
encara estic fent carases.
Paca. ¡L'haguera arrapat!
Veremundo. Son prontes.
[illegible]e todo mi carácter.
Quintín. ¿Y l'atra el té igual?

Veremundo. Idéntic.
Quintín Ya puc yo anar bollint malves
y flor de sauc.
Paca. ¡Chodío,
no permitir que muntárem...!
¡Después, si em pose picher,
vorem quí es el responsable!
Matildo. ¿Pero estás mala de veres,
o aixó hu dius per asustarme?
Paca. No pasará este matí
sinse qu'el atac m'agarre.
Matildo. ¡Ay, no, filla! ¡Per los sants
del sel...!
Paca. Está retentantme
desde air vesprá.
Veremundo. Usté no debe
ningún disgusto causarle!
Matildo. ¡Si la que me'ls causa es ella!
Paca. Redora me vach a caure.
Veremundo. ¡Y hu pren vosté en eixa calma!
Paca. El cap me roda.
Matildo. ¡Ay, distrau!
En seguida faré vindre
a Juanito; no me'sglayes,
¡per Deu!
Veremundo. ¡Hombre, vaya usted
al paso ligero!
Matildo. En cuatre
minuts. ¡Un atra corruixa!
(Dirigiéndose al foro, donde aparece
Fortunato).

ESCENA VI

Dichos, y Fortunato, por el foro

Fortunato. Salut.
Matildo. El chaval de marres. (Retrocediendo).
Fortunato. En llisensia de vostés.
Paca. Avant, Fortunato: pase.
Veremundo. El de la máquina.
Matildo. Aposta
pareix qu'este chic aguaite

Encajes de malla
Grandes rebajas de precios en la fábrica de la calle de Espinosa, 10, bajo
CASA PUIG CABELLON

MADRES: Si queréis que vuestros hijos se críen sanos y robustos, dadles tres cucharaditas al día de LACTO - SUERO MORALES
Pídase en todas las farmacias

TOS Resfriados, Bronquitis, Asma desaparecen con el
ELIXIR NOSETOSE
De venta: Centro Fermacéutico Valenciano, — Droguería «La Luna» y en farmacias —
PRECIO 2'50 PESETAS

Ministerio de Educación, Cultura y Deporte

SEÑORAS: Si para comprar tejidos de todas clases visitan la CASA CONEJOS se convencerán que limita los precios en extremo

Para "Las Provincias"

La Embajada del Cardenal Benlloch

En ruta para Valparaíso

La estancia del Cardenal Benlloch en Santiago había tenido inmensa resonancia en todas las ciudades del territorio chileno, algunas de las cuales, como Concepción, Talpa y Temuco, habían hecho insistentes gestiones para lograr su visita.

Valparaíso, favorecida por su posición, que la hacía estación obligada en la ruta de Su Eminencia, fué la única que pudo ver satisfechos sus anhelos de hospedar a tan insigne personaje de la Iglesia y de la raza.

Mandó, pues, a Santiago sus embajadas; brindaron al purpurado grata estancia y un programa de festejos y agasajos; combinaron pretensiones y concesiones, y concertaron los actos y solemnidades que fué posible acoplar en el espacio de tres días mal contados.

El 28 de Octubre, domingo, día de sol, un sol como el de Valencia, en una hermosa tarde llena de efluvios primaverales, dejamos atrás la apoteosis conmovedora de Santiago, que al despedirnos, nos estrujó el corazón, y en ruta para Valparaíso, buscamos esparcimiento a la concentración sentimental en aquellos campos chilenos, que tanto recuerdan los de España. Atrás, en un anfiteatro infinito, dejamos aquellos Andes nevados hasta la falda, cuya visión habíasenos hecho tan familiar, y nuestro tren, formado expresamente para la embajada cardenalicia, por tres coches salas, atravesó las húmedas llanuras del Mapacho, y ganando las cuentas de Zapata y burlando las laderas del cerro de la Chapa, descendió como triunfador a la extensa vega del Aconcagua, que aparecía cubierta de todas las galas abrileñas.

Formando en el cortejo del Cardenal-Embajador, acompañáronle en aquella travesía triunfal el Nuncio Apostólico y su secretario; el Obispo auxiliar de Santiago, ilustrísimo señor Edwards; el Ministro de España y su señora; el subsecretario de Relaciones Exteriores; el introductor de embajadores y su señora; el deán del Presidente de la República; el ayudante de Su Eminencia, capitán señor Wichman; el mayor señor Terán; agregado militar de España señor Antelo, y los superiores y comisionados de las Comunidades de Santiago, con distinguida representación del clero secular.

El paso del tren de lujo por las estaciones del trayecto Llay-Llay, Calera, La Cruz, Quillota, Quilpué, Peñablanca y Viña del Mar, fué verdaderamente triunfal; sobre todo en Llay-Llay, Quillota y Limache, el desbordamiento del entusiasmo rebasó todo límite. A la entrada en Llay-Llay la trepidación del tren se apagó entre las notas de la Marcha Real española, que tocaba la banda, y los vivas y aclamaciones que lanzaba el gentío. El párroco, presidiendo nutridas comisiones parroquiales, saludaba al representante del Papa y de España, mientras la muchedumbre le vitoreaba y le arrojaba canastillos de flor deshojada, distinguidas señoritas le ofrecían elegantes ramos y las madres levantaban y le presentaban sus hijos para que los bendijese.

En Quillota, lo que yo vi y vimos todos, lo vió también un periodista porteño, que luego reprodujo así aquella emocionante realidad:

«Bástenos decir que nos fué imposible descender del tren, para tomar algunas notas en los andenes. Quillota tenía su estación, andén y dependencias atestadas de gente. No cabía un alma más, y una clamorosa ovación que duró todo el tiempo que el tren se detuvo, fué el himno de aquel pueblo en honor del ilustre Cardenal. No oímos, pero vimos el saludo de la Municipalidad que allí estaba con su alcalde y regidores, que hicieron ofrenda de un hermoso ramo, que simulaba un bajel, dentro del cual iban unas hermosísimas chirimoyas, fruto típico de la localidad. Las damas de la colonia española, que a duras penas lograron acercarse al tren, obsequiaron a Su Eminencia con valiosos y artísticos ramos de flores, realzados por cintas de los colores nacionales de España y Chile, y las damas chilenas le ofrendaron tantos y tantos ramilletes, que el coche del Cardenal quedó materialmente convertido en un gigantesco canastillo de hermosas y fragantes flores.»

La clamorosa y persistente ovación del pueblo hizo salir a Su Eminencia a la plataforma del coche, y desde allí dirigió una alocución elocuentísima y gallarda que cubrió el montón de las flores chilenas bajo el cúmulo brillante de las flores de la elocuencia valenciana. Grandes ovaciones fueron la respuesta de aquella multitud, y cuando el tren se puso en movimiento, las aclamaciones se multiplicaron, los pañuelos saludaban como una bandada de banderas, las manos y los sombreros se estremecían y agitaban en el aire, y lo mismo que en Llay-Llay, las madres levantaban a los niños en sus brazos y pedían a gritos la bendición para ellos. Fué entonces cuando el eminente Purpurado se conmovió hondamente y se retiró a su asiento, enjugándose los ojos, para quedar largo rato pensativo y profundamente emocionado.

Las autoridades de Limache se adelantaron hasta Quillota, y en el trayecto presentaron sus respetos al Cardenal y gestionaron de Su Eminencia que el tren, que en Limache no tenía parada, se detuviera para repetirle al ilustre viajero una manifestación tan sorprendente como la de Quillota, en una estación tan regiamente adornada y entalamada como aquélla.

Y escenas semejantes se repitieron en Quilpué y Peñablanca, al paso moderado del convoy; y en Viña del Mar, donde fué aclamado por incontable muchedumbre, sin que el tren parara; pues de Valparaíso había de regresar allí, donde tenía dispuesto el hospedaje.

CALASANZ RABAZA, *Sh. P.*

«Manuel Armús», 26-XII-923.

X...
¡Siga usted este signo...!
¡Gracias...!

Fiestas en Campanar

Como en años anteriores, serán muy solemnes las que dedicarán los vecinos de este poblado a su Patrona la Virgen. Comenzarán hoy domingo con el reparto de bizcochos a los asociados, en el que tomará parte la banda de música «El Ejemplo», y gran volteo de campanas a las dos de la madrugada de la noche siguiente, llamado «Despertá».

Día 18.—A las ocho de la noche, pasacalle por dicha banda, al que asistirán los clavarios, que dispararán en la carrera gran número de cohetes a mano. Terminado éste, la expresada banda ejecutará en la plaza un escogido programa de concierto, entre el que figura un nuevo himno a la Virgen, compuesto expresamente para este acto.

Día 19, propio de la Virgen.—Al amanecer, diana, volteo de campanas y disparo de «tronaors». A las siete, misa de descubrir con música. A las diez, la solemne a toda orquesta, en la que actuarán los notables profesores señores Martí y Salom. Se cantará la misa en «si bemol» del maestro Giner, y ocupará la sagrada cátedra el doctor don Juan Belda, organista y beneficiado de esta Catedral Basílica. Durante la misa se dispararán profusión de truenos, y al finalizar una larga «traca» con «engraellats». Por la tarde habrá concierto musical en la plaza de la Iglesia; al anochecer, pasacalle por la carrera, y a las ocho, solemne procesión. En el templo lucirá espléndida iluminación y magnífico ornato.

Cuarenta Horas.—Como año bisiesto, se celebrarán los días 22 al 25, y tanto en éstas como en las fiestas del novenario, que terminarán el 27, habrá, mañana y tarde, grandes funciones religiosas, en las que actuarán notables oradores sagrados.

En la plaza estará instalado el clásico y último «Porrat», que es uno de los más concurridos de esta región.

En el Centro Escolar y Mercantil

Ultima conferencia del doctor Chillida

Presidida por el señor Arzobispo, alcalde, gobernador civil y la misma asistencia de público distinguidísimo que asistió a las anteriores, a pesar de la crudeza e inclemencia del tiempo, que hizo de ayer un día propio de invierno rigurosísimo, a las siete empieza el doctor Chillida su importantísima conferencia. Daremos sucinta idea del preciosísimo trabajo que ayer hizo el erudito magistral, enunciando solamente los asuntos de su argumentación, pues creemos sinceramente debieran haber sido los taquígrafos los encargados de dar a conocer íntegro el bellísimo y documentado trabajo.

Expone la actualidad del tema, que fué el «Problema hispano-americano», recordando que el reciente viaje, misión espiritual trascendentalísima del Cardenal Benlloch, acaba de prestársela palpitante. Habla de su importancia, y entra de lleno en el estudio del tema, citando al efecto la opinión de Joaquín Costa y Picavea, por decir éstos que aquella extravasación, desangramiento, a que aluden los citados escritores, participa del criterio de Maquiavelo, que viene a resucitar los errores del paganismo, al afirmar que la injusticia con la que se consigue y granjea poder y gloria y riquezas, es perfectamente lícita; y el conferenciante opone a este criterio el quijotismo sano, el que persigue y busca el ideal, la justicia, el bien, aunque sea a base del sacrificio. Prueba elocuentemente que el sacrificio y el dolor, son el enigma que encierra la verdadera grandeza y sublimidad; se extiende en consideraciones profundas de orden filosófico, para terminar señalando a la cruz, donde existe clavada la humanidad del hombre más civilizado, Maestro Divino de todo adelantamiento y del verdadero indefinido de la humanidad.

Termina su primera parte, que hace referencia al pasado, y entra en la exposición del porvenir, que son los dos puntos con los que el señor Chillida estudia el problema hispano-americano. Pregunta si acaso existe algún fundamento o razón para la confederación hispano-americana.

Después de citar los históricos, jurídicos étnicos, dice que esa confederación precisa hacerse con el lazo de justicia, de religión y amor al sacrificio que informan a los dos pueblos, como hijos de una misma raza: lo prueba citando al efecto el testimonio, no recusable para los ortodoxos, del pensador revolucionario Víctor Hugo; prueba que el enemigo de España, por temperamento e idiosincrasia, son los países del Norte, como del Norte son también los enemigos que tienen las Repúblicas del Sur, que no podrán jamás adueñarse del alma de las hijas de España, que son como su madre, altivas, independientes, justas y cristianas.

Lee unos versos inspiradísimos de Rubén Darío, que terminan diciendo que a los nórdicos les falta lo principal: tener a Dios. Describe la personalidad de Quevedo; cita su obra *Gobierno de Dios*. La verdad sospechosa de Alarcón. Presiente el orador el próximo engrandecimiento de la Patria y Confederación Ibero-Americana, porque ya empezaron los efluvios y comunicaciones de las dos almas hispánica y americana.

Con la embajada del Cardenal Benlloch, que dijo era embajada valenciana a América, comparó el viaje de Colón, cuyas galeras se equiparon con el dinero de Luis de Sant Angel. Se descubrió América; con esta misión del Cardenal valenciano, que se hizo con el sacrificio personal, se levantará la raza, para que vuelva a ser España lo que siempre fué. Terminó dando las gracias el sabio magistral que fué aplaudido con entusiasmo, a autoridades, señoras y público, que tan constantemente y con tan crecido interés siguió el curso cultural de problemas españoles, como él dice, con el único fin de afianzar el patriotismo y religiosidad en el alma de España. Y estos ideales serán los únicos que podrán salvarla, regenerarla y engrandecerla, como ha empezado a hacerse y se vislumbra ya el alborear de la proximidad de su completo levantamiento.

VITALICIO

En el Ateneo Mercantil

La elección de hoy

Hoy se celebra nuevamente la elección de presidente de esta importantísima Sociedad, suspendida días atrás. Pocas veces ha despertado más apasionamientos esta elección, debido a que los socios se han dividido, presentando varias candidaturas. Según nuestras noticias, un grupo pretende reelegir a don Adolfo Beltrán; otro es partidario de don Rafael Bartolotty, y otro, muy numeroso, y procurando armonizar los intereses de todos, ha presentado la candidatura del doctísimo catedrático de esta Universidad, don Mariano Gómez.

Ayer recibimos la siguiente excitación, dirigida a los socios del Ateneo Mercantil:

«Un periódico de la mañana recoge en sus columnas cierta especie, que nos interesa rectificar, relativa a las elecciones próximas y al significado de la candidatura de que tenemos el honor de formar parte. Somos enemigos de debatir públicamente ciertas cuestiones de índole que podríamos llamar particular y hasta familiar del Ateneo, pero cuando el rumor se eleva desde las salas de la casa social hasta la máxima publicidad que la prensa proporciona, nos vemos obligados a contestar por el mismo procedimiento, a fin de que resplandezca la verdad.

Los socios del Ateneo que formamos parte de la candidatura presidida por don Mariano Gómez y González, aunque muy modestos, tenemos el orgullo de no ser juguetes de nadie ni de prestarnos a torpes manejos políticos, *que precisamente tratamos de evitar*. Nuestro programa ha sido esbozado en un Manifiesto que circula por el Ateneo, y en el que decimos claramente cuáles son nuestros fines Es, pues, inútil que por algunos interesados en el asunto se trate de dar a la elección un carácter de lucha política, que no tiene ni tendrá nunca, entre otras razones, porque los que suscribimos no pertenecemos ni hemos pertenecido a ningún partido organizado, y no tenemos, por tanto, que aceptar otras órdenes que las que el deber y la conciencia nos dicten en pro de la prosperidad del Ateneo.

Por otra parte, suponer que don Mariano Gómez y González, sólido prestigio de nuestra Universidad y hombre de ecuanimidad reconocida y no escasa entereza, haya de ser juguete de nadie, es desconocer en absoluto su carácter y la génesis del proceso que lo ha llevado a presidir nuestra candidatura.

Es cuanto tienen que decir, para restablecer la verdad, *Adolfo González, Arturo Carbonell, Luis Payá, Tomás Llul, Luis Cebrián, Francisco Melchor, Bartolomé Lucia, José Martínez, Hilario López, Fernando Benavent* y *Vicente Benlloch*.»

Dirigida a *El Mercantil Valenciano*, y con ruego de que sea por nosotros reproducida, recibimos ayer la siguiente carta:

Sr. director de *El Mercantil Valenciano*.

Presente

Muy señor nuestro: En el número de hoy del diario de su dirección se publica una gacetilla que no responde a la realidad de los hechos, referente a la próxima elección de la mitad de la junta directiva del Ateneo Mercantil, que nos interesa rectificar.

No tenemos por qué ocultar que nos honramos con la amistad particular de don Adolfo Beltrán, al que queremos y respetamos, por entender que su gestión fué siempre beneficiosa para los intereses de Valencia y del Ateneo Mercantil. Pero de eso, a que la candidatura que apoyamos sea una candidatura representativa de su política, hay un abismo, y quien haga tal afirmación, falta a la verdad, bastando para demostrarlo el que los elementos que la integran sean en su mayoría comerciantes e industriales, y todos socios perfectamente conocidos del Ateneo Mercantil, no perteneciendo a ningún sector político determinado, porque lo que queremos y deseamos son personas defensoras de los intereses comerciales e industriales, que hoy están bastante, por no decir totalmente, desatendidos por la junta directiva de nuestra corporación.

En cuanto a que nosotros hayamos motejado de militarista la candidatura a cuyo frente figura el general don Rafael Bertolotty, falta a sabiendas a la verdad quien nos atribuya tal afirmación; no somos nosotros, son sus defensores quienes le han dado tal calificación, quizás pretendiendo extraviar la opinión de nuestros consocios, apelando para ello a medios tales, como determinada visita, que se hizo a don Mariano Gómez y González, y de la cual se dice públicamente fué una baja maniobra electoral para conseguir la retirada de la candidatura de dicho señor para la presidencia del Ateneo.

Esta es la verdad, que deseamos hacer constar, para que los socios del Ateneo Mercantil y la opinión pública sepan a qué atenerse.

Valencia 16 Febrero de 1924.

Andrés Molina, Vicente Pinto, Argemiro Lorente, R. Juan Vañó, José Mora, Hilario Domenech, José María Soto Más, F. Sempere, Roberto Alfonso, Angel Vilaplana, Felipe Valls, Vicente Pascual, Antonio Birlanga, Elías López Pascual, José María Soto y *Ernesto Civera*.»

Dos actos del Centro de Cultura

En sufragio del doctor don Faustino Barberá

Entrega de un título de honor

El Centro de Cultura Valenciana ha querido rendir un tributo de cariño al que fué su director de número, doctor don Faustino Barberá, y ayer, a las once de la mañana, se reunieron en la capilla del Palacio Arzobispal gran número de miembros de la indicada Corporación para oír una misa en sufragio del alma del culto compañero.

Asistieron, el Prelado de la diócesis, doctor Melo; el general señor Moscoso, el barón de San Petrillo, en representación del comandante de Marina; el decano honorario del Centro, señor Carrau, presidente de la Diputación, con el secretario, señor Monleón; el director decano, Martínez Aloy, y crecidísimo número de directores, cuyos nombres no citamos, temerosos de incurrir en alguna omisión siempre sensible, aunque involuntaria.

También concurrieron la señora viuda del doctor Barberá, con su hijo, y algunas señoras que se asociaron al acto.

El doctor Sanchis Sivera ofreció el Santo Sacrificio de la misa, y durante ella un notable cuarteto de voces, dirigido por el maestro Ripollés, interpretó composiciones del siglo XVI.

El señor Arzobispo rezó un responso por el eterno descanso del doctor Barberá Martí.

* * *

Acto seguido se celebró en el salón de visitas del Palacio Arzobispal la entrega a nuestro amadísimo Prelado del título insignia de director *Honoris causa* del Centro de Cultura.

El señor Martínez Aloy, director decano, dió las gracias al doctor Melo por haberse unido al Centro de Cultura para rendir sufragios por el inolvidable doctor Barberá. Después de explicar los fines de dicha entidad, rogó al dignísimo Prelado que honrase a la Corporación aceptando el título que se le había concedido por unanimidad. El presidente de la Diputación, señor Carrau, decano honorario de aquélla, después de hacer un cumplido elogio del venerable y culto Prelado, unió su ruego al del señor Martínez Aloy, para que el Prelado se dignase aceptar semejante distinción.

Con su afusiva y elocuente palabra, contestó a dichos señores nuestro querido Prelado, haciendo un elogio de la obra cultural del señor Barberá, y aceptando con gran estimación la honra que se le concedía, con la promesa de cooperar con todas sus fuerzas a los fines del Centro. Terminó su hermosa improvisación mostrándose complacido con las autoridades, personas distinguidas y prestigiosas damas que asistieron al acto.

Felicitamos al Centro de Cultura por su acierto al nombrar director *Honoris causa* a un Prelado de tan altas cualidades como el doctor Melo, cuyo nombre honrará siempre a la Corporación que supo rendirle tal tributo de justicia.

Aventuras reales e imaginarias

FALSTAFF

II

Mas hé aquí que surge la guerra civil. Los rebeldes, capitaneados por Enrique Percy, llamado Hotspur (el guerrero más valiente de la Gran Bretaña), están en el campo de batalla. Falstaff tiene un papel en la Infantería: debe proceder al alistamiento de unos soldados. Buena ocasión ésta para hacerse con dinero; Falstaff concede exenciones a todos cuantos lo pongan bien, y junta trescientas guineas para sí, además de un pelotón de ineptos para las armas. «Un rasgo de buen humor me asaltó en el camino—dice,—y me dije que había yo dejado vírgenes las horcas y obligado a servir a los cadáveres. Jamás ojos humanos vieron tanta pobreza. En toda la compañía de mi mando no hay más que una camisa y media... que, a decir verdad, fué robada al pesadero de San Albano.»

En la inminencia de la batalla, Falstaff habla familiarmente con el Príncipe, y le dice: «¡Ah, quisiera que fuese ya la hora de ir a la cama!»

—¿Cómo se entiende? Tu muerte la debes a Dios—le grita el Príncipe,—y lo deja. Una vez solo, sir John Falstaff se desahoga en un soliloquio que recuerda, por antítesis, el de Hamlet. «¿La muerte?—dice,—no la debo todavía, y me repugnaría pagarla antes de su tiempo. ¿Qué necesidad tengo de andar al encuentro de quien no me llama? No importa: es el honor quien me empuja. Pero, ¿y si el honor me echa fuera? ¿Qué haré entonces? ¿Puede el honor ponerme una pierna si me la cortan? No. ¿Y un brazo? No. ¿Y quitarme el dolor de una herida? Tampoco. El honor no tiene habilidad alguna en cuestión de cirugía. ¿Qué es el honor? Una palabra. ¿Qué hay en esta palabra? ¿Qué es el honor? Aire. Llegamos a una hermosa conclusión. ¿Quién tiene el honor? ¿El que ha muerto el viernes pasado? ¿Siente que lo tiene? No. ¿Lo oye? No. ¿Es cosa insensible? Sí, para el que está muerto. Pero, al menos, ¿vivirá el honor con los vivos? No. ¿Por qué? Porque la calumnia no lo permitirá. Por eso no quiero saber nada del honor. El honor es, sencillamente, cosa de epitafios. Así acaba mi catecismo del honor.»

En el crepúsculo de la jornada, Falstaff aparece de una comicidad formidable. Su cinismo pierde tanto en amenidad como gana en grandeza. Se traba el combate, pero Falstaff se las arregla de modo que no se expone. Dice que se ha desbandado su compañía, y que de trescientos y tantos hombres, nada más le quedan tres, y en tal estado, que nada más pueden hacer ya que pedir limosna a la puerta de una iglesia, de por vida. Pero el pícaro cuenta devolver a su taberna la piel intacta. En ésto reaparece el Príncipe, que le pide la espada, o, por lo menos, las pistolas. Falstaff le entrega la funda de éstas; pero dentro, en vez de armas, hay un bota de vino. Entre las risas generales, el Príncipe exclama:—¿Te parece tiempo a propósito éste para hacer bromas?—y se va.

Más adelante, el Príncipe Enrique tiene un duelo grave con el caballero Hotspur y lo hiere de muerte, muriendo así la flor de los caballeros británicos. Llega entonces Douglas, otro de los valerosos jefes de la rebelión, y cierra contra Falstaff, el cual, fingiéndose herido, cae al suelo y queda como muerto. ¡Pobre Falstaff!! El Príncipe pronuncia sobre su fingido cadáver palabras indulgentes. Cuando queda solo, se incorpora Falstaff y mira desconfiado el cuerpo de Hotspur: ¿Si también irá a levantarse? Convencido de que Hotspur está de veras muerto, el famoso embustero concibe una nueva maquinación: se alabará de haberlo muerto él; y con su puñal atraviesa el fenecido cuerpo, se lo echa a cuestas y va a salir; pero hé aquí que reaparece el Príncipe. Sorpresa de todos. ¡Pero si a Hotspur lo había derribado él! Sí, es posible, pero no del todo; lo mismo que le había sucedido al propio Falstaff. Se habían levantado los dos y habían reconocizado el duelo. Una hora había durado la terrible prueba; ¿no ve el Príncipe la nueva herida ahí, junto a las costillas? «Si se me quiere creer, créanme; si no, los que deben recompensar el valor, carguen este pecado sobre su conciencia». Y el vil profanador del cadáver de quien había sido la gloria de la Caballería de Inglaterra, se marcha arrastrando los tristes despojos. ¡Innoble hasta lo sublime!

Muere por fin Enrique IV, y el joven Príncipe sube al trono. Falstaff sabe la noticia cuando está comiendo en Glocester con el juez Shallow, un necio, y, además tan flaco, que se le puede llamar «el verdadero genio de la carestía».

—A caballo en seguida, Shallow, y elige el empleo que quieres que yo te dé.

—¿A caballo?

—Sin perder instante. ¿Dónde encontrar caballos?

—Vamos. Las leyes de Inglaterra están a mis órdenes.

Y hace que le presten mil esterlinas. Ahora que su compañero de aventuras ha sido hecho Rey, ¿quién más poderoso que Falstaff? Día y noche, el enorme hombre gordo y el extraordinario flaco, corren a todo escape. Estupenda cabalgada en la epopeya de lo grotesco. Llegan a la plaza, que está junto a la abadía de Westminster, en el momento en que está para pasar el cortejo de la coronación. Hé ahí al Príncipe, es decir, hé ahí el Rey. ¡Qué grito de afectuoso saludo sale del adiposo pecho del caballero! Pero el Rey se para un instante y dice:—«No le conozco, viejo. He soñado alguna vez con un hombre parecido a tí, tan crapuloso como tú, tan viejo, tan impío; pero ahora he despertado y desprecio mi sueño». Luego le amonesta para que cambie de vida, y entre tanto le impone, bajo pena de muerte, la prohibición de no acercarse a su persona desde diez millas. Proveerá para que no se muera de hambre; solo cuando haya cambiado de vida le ayudará.

Es la catástrofe. Falstaff, rehaciéndose del mazazo, tiene una salida magna: se vuelve a Shallow y le dice:

—Te debo mil libras.

Sí, el pobre Shallow suplica que se las dé en seguida. Pero no es posible: no hay que creer lo que ha dicho el Rey. La escena era para el público, pero luego lo llamará a palacio. Al menos que le den quinientas, suplica Shallow. No, ya verá; el Rey lo mandará llamar. Y en ésto acuden los guardias y se llevan a Falstaff hacia las galeras. Se acabó; no lo veremos más; no escucharemos su elocuencia carnavalesca.

* * *

Ahora estamos en Eatscheap, el barrio londinense de las viciosas reuniones, y ante la taberna de la señora Quickly. Allí dentro, Falstaff tuvo unas fiebres y acaba de morir. En los últimos instantes cruzaba por su mente la idea de una vida menos viciosa, o el recuerdo de una vida menos viciosa, y se dolía de no recordar cómo era una iglesia por dentro... volvieron las ideas de placer y del vino, pidió vino... pero vence la verdad y exclama tres o cuatro veces: ¡Dios, Dios...! La hostelera trata de confortarlo. El suplica le ponga ropa sobre los pies: ella toca los pies y están fríos. Todo el cuerpo está frío como la piedra. Ya no vive.

Pero su risa sigue pasando por el mundo como una de las grandes corrientes del Océano.

Cine MODERNO

Hoy grandioso programa, hoy

A las 3'30 tarde.

La película del natural

Animales exóticos

EXITAZO — EXITAZO

de la monumental película en cinco partes,

LUCHANDO CON EL PELIGRO

EXITAZO — EXITAZO

del intrépido atleta ALBERTINI, secundado por la hermosa CAROLA TOELLE.

Emocionantes y sugestivas escenas.

Completará la cómica

Preceptor de última moda

Noche, a las 9'30.

Además del anterior programa, también formará parte en la sesión de la noche

LA GENTIL ROSINA

Creación de la gentil MUSIDORA.

Precios en taquilla.

Mañana: Otro gran acontecimiento

PROBLEMA RESUELTO

Producción española por Rosario LEONIS, Casimiro ORTAS y Paco GALLEGO.

Pronto: ALMA DE DIOS.

Centro de Cotizaciones

Compramos { Alhajas, perlas, brillantes y metales finos -- -- por todo su valor -- --
Vendemos { Joyas y objetos de plata de ley, a precios -- -- muy ventajosos -- --
Cambiamos { Joyas antiguas por modernas; construímos y reformamos toda clase de alhajas

CRUZ NUEVA, núm. 4, junto a la calle de la Paz

Majestic

LAMPISTERIA Y CRISTALERIA PARA ELECTRICIDAD

EMILIO MARTÍ

Calle San Martín, 1
(junto a la farmacia)

CABALLEROS: Quien necesite un traje confeccionado o solamente el corte y visite antes de todo la Casa Conejos, seguro comprará buenos géneros, con precio ventajoso.

Ministerio de Educación, Cultura y Deporte

OLYMPIA

PALACIO DE LA CINEMATOGRAFIA

Programa para hoy

A las 3'30 y 6 (numerada)

No escriba V. cartas

La Moda en París

Exito sin precedentes: 1.ª jornada de

Las dos huérfanas

El rival del sheriff

Cómica, en 2 partes

A las 9 noche:

Virginio, dentista

ESTRENO de la comedia en 5 parte

Ley de herencia

LA MODA EN PARIS

1.ª jornada de la extraordinaria film

Las dos huérfanas

El rival del sheriff

Cómica en 2 partes

Mañana lunes: Programa monstruo. Ultimo día de la 1.ª jornada

Las dos huérfanas

4 partes

Ley de herencia

5 partes

Estreno de

La mujer prohibida

por Clara Kimball. Extraordinaria película en 4 partes.

Teatro Principal

HOY DOMINGO

A las 5'30 tarde y 10 noche

DESPEDIDA DE LA COMPAÑÍA

Concha la limpia

ENORME EXITO

LOS MERITORIOS

Compañía ROSARIO PINO

El ácido úrico, el Reuma, y la vejez prematura

Desde hace mucho tiempo, prescribo el UROMIL, en los estados morbosos que dependen de catabolismo defectuoso o anormal porque es un preparado ideal para activar la nutrición, favorece la diuresis y disolver las concreciones y depósitos úricos de los órganos y de las células. Los resultados terapéuticos obtenidos, me han satisfecho siempre plenamente.

Dr. LUIS DEL PORTILLO

Director de la Revista Médica Urológica. Miembro de la Asociación Francesa de Dermatología.

Una de las causas, por las cuales muchas gentes aparecen con todos los indicios de la vejez, siendo aún en la flor de la edad, es «el ácido úrico» que se anida en diferentes partes del organismo, envenenando la sangre y provocando toda la serie de enfermedades llamadas uricémicas, como son el Artritismo, Reuma, Gota, Cólicos nefríticos, Cálculos renales, Irritación en la vejiga, etc.

Mas es indudable también, que siguiendo el consejo de los médicos, «únicos que pueden apreciar el valor terapéutico de los preparados que combaten estas enfermedades», puede ser fácil el evitarlas. Tal es el Uromil, reconocido por ellos como el disolvente úrico moderno, de mayor eficacia para curar y prevenir los efectos deletéreos de la uricemia. Basta tomar en diferentes períodos del año, un poco de Uromil en medio vaso o más de agua, será como beber agua mineral agradabilísima, que poco a poco limpiará la sangre y los riñones, arrastrando todas las impurezas hacia la orina.

El Uromil se vende en todas las farmacias y centros de específicos de España y América.

DE ALEMANIA

(NOTAS DE VIAJE), por Lázaro Floro.

De venta al precio de DOS PESETAS en la Administración de este periódico.

X...

¡Siga usted este signo...!

¡Gracias...!

El Homenaje a Serrano Clavero

El homenaje que la Asociación de la Prensa dedicó ayer al brillantísimo poeta y periodista señor Serrano Clavero, resultó muy brillante. Rosario Pino, la Ninón de Lenclos de nuestras actrices, representó admirablemente, con el actor señor Torner, la obra de los Quintero, *Concha La Limpia*.

Azucena, la comedia delicada de Serrano Clavero, fué interpretada con mucho cariño por la señora Pino, la señorita Robles y el señor Torner. El autor tuvo que salir a escena a recibir el aplauso unánime del público.

La Banda Municipal interpretó diversas composiciones, entre ellas las dos consagradas como clásicas valencianas, «Himno de la Exposición» y «Lo cant del valensiá».

El presidente de la Asociación de la Prensa leyó una hermosa salutación al poeta homenajeado; nuestro compañero señor Badenes, una composición de López Silva; la actriz señorita Robles, otras de doña Luisa Cervera, y el señor Tudela, nuestro querido amigo, redactor de *La Voz Valenciana*, una inspiradísima poesía de gran fuerza lírica. También el señor Torrecilla leyó la composición «Valencia mía», del señor Serrano Clavero, que fué muy aplaudida.

Se leyó igualmente un Mensaje de nuestro Ayuntamiento al poeta, y últimamente éste dió las gracias con un sentido discurso, recordando su labor en América, que no es otra, sino la conjunción espiritual entre aquellas Repúblicas y España. Fué ovacionado.

Las autoridades tuvieron la galantería de asistir a la fiesta, que resulló magnífica, como todas las que organiza la Asociación de la Prensa, que cuenta por éxitos sus iniciativas. Así lo manifestó con su complacencia el numeroso público que llenaba el local.

FUTBOL

Campo de Mestalla

Hoy y mañana tendrán lugar los anunciados encuentros entre el Young Boys, de Berna, y nuestro Valencia F. C.

Ya hemos dicho en estos días, la verdadera calidad de este equipo, el primero de Suiza, y su honrosísimo historial a partir de 1902.

Como interesantísimo dato reciente, podemos publicar su reciente empate con el Slavia, vencedor del Barcelona y del Athletic, de Bilbao. Sabemos que este equipo, además, está actualmente en plena forma y tiene deseos de obtener buenos resultados con el Valencia F. C.

Por su parte, el Club ex campeón alineará a su más completo once, con Reyes y Roca, en el partido de esta tarde, y Reyes, Roca, Garrobé, el lunes.

A las dos se dará un partido entre la Gimnástica Domingo y el A. del Valencia.

Gimnástico P. J. O.

Hoy, a las tres y media de la tarde, conforme se ha anunciado, tendrá lugar el partido amistoso entre las reservas del Gimnástico F. C. y las primeras del Gimnástico P. J. O., que por el entusiasmo que reina entre los equipiers por conseguir la victoria, promete ser un gran encuentro, augurando un lleno, por las simpatías que gozan en Valencia los dos equipos.

Espectáculos

TEATRO PRINCIPAL.—A las 5'30 tarde y 10 noche.—Concha la limpia.—Los meritorios.

PRINCESA.—A las 3'30 tarde.—Cine.—Trosos de vida.
A las 6 tarde.—Cine.—Mosquit de tenda.—El solo de flauta.
A las 9'30 noche.—Cine.—Trosos de vida.

RUZAFA.—Sesión continua de cine de 4 tarde a 12'30 noche.

APOLO.—A las 3'30 tarde.—La Malquerida.
A las 6 tarde.—Las de Caín.
A las 10 noche.—El adversario.

ESLAVA.—A las 3'30 tarde.—Arcadio es feliz.
A las 6 tarde y 10 noche.—La caseta de la feria.

LIRICO.—Sesión continua de cine desde las 3'30 tarde.

OLYMPIA.—Sesiones de cine a las 3'30 y 6 tarde y 9'30 noche.

CINE MODERNO.—Sesión única de cine de 3'30 tarde a 12'30 noche.

SOROLLA.—Sesión continua de cine desde las 3'30 tarde.

GRAN TEATRO.—Sesiones de cine a las 4'45, 6 tarde y a las 9 noche.

PATRONATO.—A las 3'30 y 6'30 tarde.—López de Coria.—La banda de trompetas.

TELEGRAMAS Y TELEFONEMAS

LA VIDA NACIONAL

Noticias generales y políticas

La "Gaceta"

Publica las siguientes disposiciones:

Disponiendo la instalación del servicio de extinción de incendios en los edificios públicos, especialmente en aquellos en que se guarden objetos artísticos, históricos o científicos.

Aprobando la delegación hecha por el presidente del Supremo en el presidente de Sala don Alfredo Saval para presidir el tribunal de oposiciones a la Judicatura.

Declarando inscribibles en los Registros mercantiles las Obligaciones al portador de los Sindicatos Agrícolas.

Destinando al señor Gil Delgado a Méjico como Ministro plenipotenciario.

Circular relativa a los derechos de Sanidad marítima, en virtud de la cual no se concederá patente a ningún barco sin que abone los derechos correspondientes.

En caso necesario los directores de Sanidad solicitarán el apoyo de las Comandancias de Marina.

Anunciando que la recaudación general del Tesoro, durante lo que va de año ha sido de 234.560.721 pesetas, existiendo una diferencia en más, comparada con la de igual período del año último, de 30.147.447 pesetas.

Combinación en la Judicatura

La *Gaceta* publica hoy la siguiente combinación en la Judicatura:

Nombrando abogado fiscal de Sevilla a don Manuel Lario.

Trasladando al juzgado de Vigo a don Luis Rubio.

Nombrando para el juzgado de Palencia a don Emilio Lacalle.

Idem teniente fiscal de la Audiencia de Murcia a don Luis Checa

Nombrando abogado fiscal de Oviedo a don Manuel Fidalgo.

Trasladando al juzgado de Santiago a don Marcos Riaza.

Idem al de Gerona a don Alberto Cortez.

Idem al juzgado del Mar, de Valencia, a don Francisco Monterde.

Idem teniente fiscal de la Audiencia de Teruel al señor Barrios.

Idem de la de Huelva al señor Pascual.

Promoviendo a juez de Jaén a don Luis Rodríguez.

Idem de Málaga al señor Taboada.

Idem de Guadix al señor Alvarez Soto.

Idem de Cartagena a don Mariano Luján.

Idem del distrito de San Juan de Murcia a don José Antonio Romá.

Idem teniente fiscal de la Audiencia de Zamora a don Dionisio Fernández.

Idem juez del distrito del Ensanche, de Bilbao, a don Francisco Eyre.

Idem teniente fiscal de la Audiencia de Tarragona a don José Cebrián.

Trasladando al juzgado de Torrelavega a don José Alonso Cano.

Promoviendo a juez de Benavente al señor Garrido.

Idem de Echenova a don Plácido Martín.

Idem de Almadena del Campo al señor Artache.

Idem de Ceuta al señor Almengol.

Idem de Villanueva y Geltrú al señor Segrelles.

Idem de Almunia a don Pedro Gómez.

Idem abogado fiscal de Cádiz a don Francisco Enjuto.

Trasladando al juzgado de Villafranca del Bierzo al señor Valdés.

Idem al de la Bañeza al señor Ribes.

Promoviendo a juez de Cuéllar al señor Mateos.

Idem de Motilla al señor López.

Idem de Santa Coloma de Farnals al señor Ríos.

Idem de Orense al señor Polidura.

Idem de Hellín al señor Perepere

Idem de Coria al señor López.

Idem abogado fiscal de Córdoba al señor Comillas.

Idem de La Unión al señor Martínez.

Idem de Riaño al señor Vázquez.

Idem de Chiva a don Mateo Rodríguez.

Idem de Lora del Río al señor Gamero.

Idem de Requena al señor Bareaga.

Idem de Valencia de Alcántara al señor González.

Idem de Puentedeume al señor Herce.

Idem de Puente del Arzobispo al señor Cámara.

Idem de Belmonte a don Jorge Gandura.

Idem de Navehermosa al señor Bascarán.

Idem de Alcántara al señor Seco.

Idem de Chinchilla al señor Aguilera.

Idem de Yecla al señor González.

Idem de Tamarite al señor Ruidogro.

Idem de Villaviciosa a don Fernando Fernández.

Idem de Almansa del Cid al señor Barrera.

Idem de Horcera al señor Cavanilles.

Idem de Mora de Rubielos al señor Garrigues.

Idem de Sert al señor Alvarez.

Idem de Logonau al señor Moreno.

Idem de Helmas al señor Fortigueras.

Idem de Montblanc al señor Asensio.

Idem de Murias al señor Peiró.

Concediendo la excedencia al abogado fiscal de Zaragoza don Mariano Marcial Hernández.

La censura

Insisten algunos periódicos en la campaña emprendida para solicitar que el Directorio levante la censura, diciendo que, aparte de los grandes trastornos que origina a la prensa la censura, resulta completamente ineficaz, y por eso piden el régimen de libre discusión, en nombre de las nuevas tendencias reformadoras.

En Palacio

El Presidente del Directorio estuvo esta mañana dos horas en Palacio.

Al salir (doce y media), entraba en el regio Alcázar el conde de Romanones.

Saludáronse cariñosamente el Presidente y el conde, y junto al ascensor conversaron durante unos 15 minutos.

Al marcharse el general, nada dijo a los periodistas.

El conde salió poco después, y dijo:

—He venido a Palacio con objeto de cumplimentar a la Reina doña María Cristina.

Por cierto que se halla muy bien de salud.

Un periodista:

—Usted, conde, también está muy bien.

El conde, sonriendo:

—Ya lo creo; como que es la mía.

Cumplimentaron al Rey el Ministro representante de Suiza, los señores Gayanes, Urgoiti, Ruiz Albéniz y otros.

La Reina doña María Cristina, con una hija de la Princesa de Salm-Salm, visitó la Exposición de cuadros del Príncipe de Hohenloe.

La Reina doña Victoria fué cumplimentada por varias damas, entre ellas la viuda del contralmirante señor Butler.

En Palacio se recibió un telegrama del general Liautey, felicitando a Su Majestad por la presencia en Casablanca de una escuadrilla de hidroviones.

El Rey ha contestado a este telegrama en términos cariñosos y efusivos.

Borrás, se hiere durante la representación

Anoche, en el teatro de La Latina, y durante la representación de *Tierra baja*, el actor Borrás se hirió al clavar el cuchillo en la mesa.

La herida, afortunadamente, carece de importancia.

La subasta para el arriendo de la plaza de Toros

Esta mañana, en la sala de actos de la Diputación provincial se ha constituído la comisión de Subasta, presidida por el vicepresidente señor Alvarez Suárez, con asistencia del notario don Camilo Avila.

Seguidamente se ha procedido a la apertura del único pliego presentado en la subasta para el arriendo de la plaza de Toros.

Este pliego hállase suscrito por don Rafael Linaje y mejora las condiciones del actual contrato en unas 50.000 pesetas.

Le ha sido adjudicada provisionalmente la subasta. El rematante se reserva el derecho de poder traspasar el contrato.

En la Dirección general de Administración local no se ha presentado ningún pliego.

Disposiciones de Guerra

El diario oficial inserta las siguientes disposiciones:

Una circular disponiendo que en las regiones de la Península y distritos de Baleares y Canarias se celebren cursos prácticos de corta duración para los oficiales de complemento.

Pase a la situación de reserva del teniente coronel de Artillería don Víctor Serra.

Concediendo la separación del servicio al capitán médico don Leocadio Serrada, destinado a Ceuta, y pasando a la oficialidad de complemento.

Idem don Fermín Palma destinado al Hospital de Alhucemas, pasa a la situación de reemplazo.

Concediendo el reemplazo voluntario con residencia en Madrid al auditor de división don Francisco Galiay.

Dictando prevenciones relativas a las tarifas de transportes.

En la Presidencia

En la Presidencia conferenció el señor Martínez Anido con el general Muslera.

En el Ministerio de la Guerra el señor marqués de Estella despachó con los subsecretarios de Gobernación y Estado.

Después recibió la visita de los generales señores Ochoa, Zubillago, Vega, Erces, Echagüe, gobernador de Bilbao, presidente de Sala del Supremo, señor Enjuto; señor Alvarez Ossorio y coronel señor Cordoncello.

Copiosa nevada

Durante la madrugada última el frío fué intensísimo.

A las diez y media de la mañana comenzó a nevar.

La nieve bajó rápidamente, blanqueando los tejados y los paseos públicos.

Los aficionados a la fotografía marcharon al Retiro, a la Moncloa y a otros sitios pintorescos.

"El Financiero"

Esta publicación, inspirada por el señor Sánchez de Toca, inserta un artículo afirmando que la situación actual debe prorrogarse tres años más, para sanear la situación económica, acabar con el quiste de Marruecos y resolver otros problemas pendientes que embrollaría el Parlamento del antiguo régimen.

Toma de posesión

A las once de la mañana se reunió el Consejo Supremo, tomando posesión el nuevo vocal vicealmirante señor Aznar.

El general Aguilar ha pronunciado un discurso, enalteciendo la personalidad del señor Aznar, quien ha jurado el cargo seguidamente, dando las gracias al general Aguilera por las frases que le había dedicado.

Chofers en libertad

Han sido puestos en libertad dos de los individuos pertenecientes a la Sociedad La Velocidad, que habían sido detenidos por coacción.

Han ingresado en la cárcel otros individuos relacionados con este asunto.

Disposición de Hacienda

Por real decreto del Ministro de Hacienda, las Compañías de vapores que efectúan viajes con pasaje por los puertos españoles y extranjeros cobrarán el impuesto del 10 por 100 del pasaje de ida y vuelta en los billetes de primera y el 5 por 100 en los de segunda.

Aclaración de un suceso

Esta tarde, a las dos, se verificó el entierro de Prudencio Robles, que murió en la escalera de su casa.

Se le practicó la autopsia, observando los forenses la fractura del esternón, erosiones en la cabeza y en las piernas diversas contusiones.

Desde luego queda descartada la hipótesis de un homicidio.

Curso práctico para los oficiales de complemento

Por real orden del Ministerio de la Guerra se ha dispuesto que en cada una de las regiones militares se celebre un curso práctico de corta duración para oficiales de complemento, y que deben desarrollarse con arreglo a la disposición del mes de Diciembre último.

A dicho curso podrán asistir todos los oficiales de complemento que lo soliciten, sin que devengue ninguna gratificación ni dieta para los profesores, bajo cuya dirección funcionen.

La Dirección de Navegación

Se ha dictado una disposición reorganizando la Dirección de Navegación y Pesca. Dicha disposición dice lo siguiente:

«Artículo primero. La autoridad sanitaria de los puertos cursará, por medio de los directores de Navegación y Pesca, todo lo referente a los servicios sanitarios.

A) Se practicarán cuantas medidas sanitarias sean necesarias en los buques, según dispone la real orden de primero del mes actual

B) Los gastos efectuados por los buques que sufran cuarentena en los lazaretos de Sanidad exterior serán abonados por los capitanes.

C) Nómina de los guardas de sanidad.

Artículo segundo. A ningún barco sujeto a trato sanitario se le dará patente hasta que no haya satisfecho los derechos devengados.

Artículo tercero. La liquidación de esos derechos lo harán las respectivas Aduanas.

Artículo cuarto. Caso que la autoridad sanitaria necesite el auxilio de la fuerza para hacer cumplir los preceptos sanitarios, la autoridad de los puertos le prestará la ayuda necesaria.»

La nieve

Durante la tarde de hoy ha nevado copiosamente.

Todas las calles de Madrid estaban cubiertas de nieve.

Durante la tarde mucha gente se dirigió al Retiro y al Parque del Oeste, que ofrecían hermoso aspecto.

La cruz de Alfonso XII

Ha sido pedida la cruz de Alfonso XII al Presidente del Directorio para don Armando Palacio Valdés, miembro de la Asociación de la Prensa de Madrid, por su gran labor realizada en beneficio de los periodistas madrileños.

Palacio Valdés será obsequiado mañana con un banquete por sus compañeros los periodistas.

El Consejo Superior Ferroviario

Para formar el Consejo superior ferroviario han sido propuestos:

Por el Ministerio de Fomento, los señores Machimbarrena, Gaytán de Ayala, Quintanilla y un general procedente del cuerpo de Ingenieros.

Por el Ministerio de Hacienda, don Gil Clemente Valmayor.

En representación del comercio don Carlos Prast.

En representación de la agricultura, el marqués de la Frontera.

En representación de la industria, don Domingo Sert.

En representación de los obreros, el factor de la estación de Sigüenza, señor Sánchez Ferrer, y para suplente de éste, el factor de la Compañía de M. Z. A. de la estación de Madrid, Carmona Cañizares.

El banquete en el Ritz

Se ha celebrado en el Hotel Ritz la comida que el embajador de Italia ha ofrecido al Presidente del Directorio.

Ha asistido el séquito, que acompañó al Rey y a Primo de Rivera en su viaje a Italia, y el alto personal de la embajada y del Ministerio de Estado.

A la hora de los brindis, el embajador ofreció la comida en un elocuente discurso, haciendo presente el testimonio de afecto que Italia profesa a España.

También hizo votos por la salud del Rey de España y por que el Gobierno de Primo de Rivera sea de excelentes augurios para este país.

El Presidente del Directorio contestó con otro discurso, en el que con frases bellísimas y elocuentes agradeció el homenaje; recordó las demostraciones de cariño que recibió en Roma y demás poblaciones que visitaron durante el viaje regio.

A este propósito, hizo patentes las recíprocas muestras de simpatía que reinan entre ambos pueblos, cuyos intereses son perfectamente compatibles, y su unión en el porvenir es un hecho evidente

Terminó haciendo votos igualmente por la prosperidad de Italia y por la larga vida del Soberano y de Musolini.

Escultores espontáneos

Frente al Palacio de la Presidencia y otros edificios públicos, varios escultores espontáneos se han dedicado a hacer bustos con la nieve, abundando entre ellos los de Primo de Rivera.

Estado de un herido

El torero Antonio Sánchez, que fué cogido por un toro en el festival taurino celebrado ayer, pasó la noche con bastante fiebre y con grandes molestias.

El médico que le asiste ha dicho que de no sobrevenir complicaciones, el valiente diestro podrá tardar un mes en curarse.

El general Saro se ha interesado por el estado del herido.

También han estado hoy a visitarle numerosos jefes y oficiales del Ejército, entre ellos los organizadores de la corrida benéfica de ayer.

Concurso

Por real orden de Instrucción Pública se anuncia, por término de 20 días, un concurso entre inspectores de Primera enseñanza, para proveer una plaza vacante en la provincia de Alicante.

Reunión del Directorio

El Presidente del Directorio llegó a su despacho oficial a las seis y diez de la tarde

Manifestó que llegaba tan tarde por haber tenido mucho trabajo.

El Presidente recibió muchas visitas.

Poco después se reunió el Directorio.

La reunión se prolongó durante dos horas.

Al terminar, el general Vallespinosa manifestó que se habían ocupado casi exclusivamente de seguir estudiando el proyecto de reforma de la Ley de Reclutamiento.

Se examinaron numerosas instancias suscritas por varios funcionarios del Estado solicitando algunas concesiones en relación con el decreto sobre Incompatibilidades para ejercer cargos.

También se vieron otras pidiendo aclaraciones acerca de dicho decreto.

Se denegaron las peticiones, acordándose mantener la ley en su escrito y letra.

A las nueve de la noche abandonó la Presidencia Primo de Rivera, diciendo que se trasladaba al Hotel Ritz para asistir a una comida organizada por la embajada de Italia en honor del alto personal del Ministerio de Estado.

Visitó al Directorio el general gobernador de Pontevedra.

También visitaron al Presidente una comisión de estudiantes de Medicina y el general don Federico Berenguer.

El Montepío de Toreros

El Montepío de Toreros ha acordado adquirir terrenos adecuados para la construcción de un sanatorio destinado a sus socios.

El ex matador Ricardo Torres, «Bombita», se ha ofrecido incondicionalmente a la junta del Montepío para llevar a cabo el indicado proyecto.

En favor de los Sindicatos Agrícolas valencianos

Con motivo de una instancia de don Ramón Escobar, presidente de la Federación Valenciana de Sindicatos Agrícolas, se ha dictado una real orden de Gracia y Justicia disponiendo con carácter general que son inscribibles en el Registro mercantil las obligaciones al portador emitidas por los Sindicatos agrícolas, las cuales se inscribirán en el libro de Sociedades, abriendo una hoja especial para la entidad emisora, tomando los datos necesarios para esta primera inscripción de la real orden aprobada.

Una sociedad de estafadores

Por la primera brigada de Policía ha sido descubierta una sociedad de estafadores que funcionaba bajo la razón social «King y Fernández».

Como resultado de este descubrimiento han sido detenidos Rafael King Donato y Gonzalo Fernández Pérez.

Ambos individuos, amparados en la razón social mencionada, venían realizando diversas estafas en todos los ramos del comercio y la industria.

Entre las diferentes estafas realizadas en Madrid figura una cometida recientemente en la calle del Caballero de Gracia, en una joyería, donde se hicieron con algunas alhajas por valor de 2.900 pesetas, que luego empeñaron en 400 pesetas.

Los individuos detenidos se hallaban reclamados por distintos juzgados de Madrid.

Suicida precoz

En su domicilio, calle del Príncipe, número 9, se ha suicidado esta mañana el niño de nueve años José Vargas.

Para llevar a cabo su propósito el precoz suicida se colocó debajo de la barbilla el cañón de un fusil Remington, utilizando una varilla de paraguas para dispararlo.

El padre del suicida es somatenista.

El alcalde de Madrid

El duque de Tetuán recibió hoy a los periodistas, diciéndoles:

—Pocas noticias tengo que comunicar a ustedes.

Hoy me propongo visitar, acompañado del general señor Martínez Anido, los cementerios de San Martín y de la Patriarcal, para comprobar el estado de abandono en que se encuentran.

Visitaré luego el Laboratorio municipal, y a las cinco de la tarde asistiré a una fiesta que se celebrará en la Sociedad Deportiva de Madrid.

Los atropellos del día

A las cinco de la tarde de hoy, en la calle de San Lorenzo, un automóvil atropelló a la joven Ramona del Campo.

Conducida a la casa de Socorro, se le apreciaron gravísimas heridas.

El chofer fué detenido.

—En la calle del Barquillo fué atropellado por otro automóvil Mariano Bastos.

Al ser asistido en la casa de So-

Ministerio de Educación, Cultura y Deporte

corro se le apreciaron lesiones de pronóstico reservado.

El servicio de tranvías

La Compañía de Tranvías de Madrid ha dado orden de que, en vista de la gran cantidad de nieve que se acumula en las calles, los tranvías no dejen de circular durante la noche, para que no se cubran de nieve las vías y no pueda mañana prestarse servicio, y además para que los cables reciban el continuo rozamiento de los troles y evitar con ello la acumulación de nieve en los hilos, que podría determinar numerosas averías.

Conferencias con nuestro corresponsal

Información de Barcelona

En la Diputación.--Por vender cocaína. Ayuntamiento disuelto.--Multas

FALLO DE UN CONSEJO

El Consejo de guerra que juzgó el miércoles a Amadeo Sanmartí y a José Albareda, ha dictado fallo de acuerdo con la petición fiscal, condenando a cadena perpetua al primero, y a doce años de prisión mayor al Albareda.

FRIO Y NIEVE

Reina un frío intensísimo y han caído algunos copos de nieve.

El Tibidabo y la Rabasada aparecen cubiertos de nieve, y han sido muchos los que han subido a impresionar placas fotográficas.

A BUÑOL

Con objeto de asistir a las maniobras de conjunto, mañana marchará a Buñol el general gobernador militar señor Mercader.

FIANZA

La Asociación de Ganaderos concesionaria del Ayuntamiento del ganado vacuno y de ternera, ha depositado la fianza de 500.000 pesetas, a responder de su compromiso.

LIBERTADO BAJO FIANZA

Comunican de Puigcerdá que se ha decretado la libertad provisional del ex alcalde de aquella población don Ramón Soldevila, bajo la fianza de 25.000 pesetas.

DISOLUCION DE UN AYUNTAMIENTO

El delegado gubernativo del distrito de Tarrasa se presentó en el Ayuntamiento de Castell de Bisbal, y después de reunir a los concejales en sesión ordinaria, les comunicó que quedaba disuelta la actual corporación, ya que casi todos los componentes de ella pasaban de la edad de 60 años y otros eran analfabetos.

MULTAS

De conformidad con lo dispuesto por la Junta inspectora de teatros, el gobernador ha impuesto multas a varios cines, por no haber cumplido las órdenes que se les había mandado.

34 CLINICAS ODONTOLOGICAS CLAUSURADAS

Se ha decretado gubernativamente el cierre de 34 clínicas de odontología, a causa de que los dentistas que las regentaban no reunían las condiciones que dispone la ley, y no tener además el título oficial

CONCEJAL QUE DIMITE

Se ha confirmado la noticia de haber presentado la dimisión del cargo de concejal de este Ayuntamiento, el señor Quirens, que había sido nombrado últimamente de real orden.

POR REPARTIR HOJAS SEDICIOSAS

El juez de instrucción de Sabadell ha decretado la libertad, bajo fianza, de José Cabeza, funcionario municipal, y de Pedro Bruné, presidente del Fomento de la Sardana, detenidos en virtud de la causa que se les sigue por repartir hojas sediciosas, de las que era autor el ex diputado señor Maciá.

También ha sido puesto en libertad el joven catalanista Daniel Cardona, que ha estado encarcelado durante algunas semanas en la Cárcel Modelo.

POR VENDER COCAINA

Han sido multados con 500 pesetas un hombre y dos mujeres, acusados de vender cocaína

ACTO DIGNO DE UN GOBERNADOR

El gobernador civil ha renunciado a favor del Hospital de la Cruz Roja la cantidad de 451 pesetas que le correspondían cobrar por gastos de representación durante el tiempo que estuvo a su cargo la presidencia de la Mancomunidad de Barcelona.

LLAMADA A LOS EMPRESARIOS

Por la jefatura de Policía se ha advertido a los empresarios de esta ciudad que queda prohibido que en escena actúen los actores vestidos de guardia de Seguridad.

UN OFICIO DEL GOBERNADOR

La Unión Deportiva de Gerona ha recibido un oficio del gobernador civil, en el que se le ordena que los carteles del Campo de Deportes que anuncien los partidos en catalán, sean sustituídos por otros redactados en castellano, y que se coloque la bandera española en sitio preferente durante los días de partido.

EN LA DIPUTACION

Esta tarde, a las cuatro, se ha celebrado en la Diputación provincial una reunión de diputados, para oír la lectura de la Memoria que se elevará al Directorio acerca de la situación de los servicios de dicha Corporación.

Presidió la reunión el conde de Figols. Asistió buen número de diputados provinciales, permaneciendo reunidos por espacio de dos horas.

La Memoria objeto de la reunión figurará en la orden del día de la sesión que celebren en la próxima semana, remitiéndose a Madrid una vez aprobada.

EN LA SALA MOZART

Esta tarde, en la Sala Mozart, ha dado una conferencia el concejal de este Ayuntamiento, como presidente de la comisión municipal de Hacienda, señor Par.

Desarrolló el tema «Los presupuestos municipales desde 1918, y la actuación del actual Ayuntamiento».

Explicó los diversos medios que se utilizaron en el Ayuntamiento hasta la subida al Poder del Directorio, para nivelar los presupuestos, simulando ventas de terrenos y de deudas municipales o creando presupuestos extraordinarios.

Puso de manifiesto el déficit en las cuentas municipales desde 1910 a 1917, que no saldaban sino imaginariamente.

Se refirió después extensamente al empréstito de la Exposición, exponiendo el criterio de que representará para los presupuestos municipales una carga su amortización, porque parte del producto de la emisión se ha destinado al pago de cuentas municipales ajenas a la Exposición.

Dijo que, no obstante, el porvenir del Ayuntamiento es satisfactorio, si se impone una riqueza política financiera.

INFORME TERMINADO

Ha terminado el informe abierto por el Sindicato libre acerca de la causa que ha motivado la crisis industrial papelera que afecta a los obreros del Norte

La próxima semana se reunirá la Confederación Regional de Sindicatos libres de Cataluña, para aprobar el informe que se elevará al Directorio.

ASAMBLEA EXTRAORDINARIA

Se ha reunido en Asamblea extraordinaria el Sindicato libre profesional mercantil, aprobando por unanimidad una conclusión que se dirige al Directorio, en la que se pide, entre otros extremos, se promulgue una disposición con carácter eminentemente civil, encaminada a impedir el despido caprichoso y que el Directorio prometa la implantación del seguro de paro forzoso.

DE PROVINCIAS

AYUNTAMIENTO MODELO

Huelva.—El delegado gubernativo de Valverde ha manifestado que, como resultado de la visita de inspección al Ayuntamiento del pueblo de Taimago, se ha visto que el mismo ha llevado a cabo una administración honrada, no adeudando en la actualidad nada por ningún concepto.

Dicho Ayuntamiento posee pósitos por valor de 90.000 pesetas, que están repartidas entre los agricultores, y los fondos de reserva ascienden a la cantidad de 14.000 pesetas.

La distribución de fondos y su administración es intachable, y puede decirse que este Ayuntamiento es el único en España que ha efectuado una labor meritoria y una política de economías.

EL NUEVO PATRIARCA DE LAS INDIAS

Salamanca.—Se ha celebrado en el Ayuntamiento una solemne recepción en honor del Obispo doctor Alcolea, preconizado Patriarca de las Indias.

El acto se verificó en el salón de sesiones, asistiendo todas las autoridades, Asociaciones religiosas, todos los elementos militares francos de servicio y gran número de señoras.

Durante la recepción, la banda del regimiento de Vitoria tocó selectas composiciones en la plaza Mayor.

El comercio cerró sus puertas en señal de júbilo y adhesión al doctor Alcolea.

LA ACADEMIA DE INGENIEROS

Guadalajara.—En la Comandancia de Ingenieros se ha recibido orden de hacer con toda urgencia el proyecto de reconstrucción de la Academia de Ingenieros, destruída por el reciente incendio.

Parece que la comisión de fuerzas vivas que estuvo en Madrid, realizando gestiones en tal sentido, ha traído impresiones muy favorables.

Se dice que serán habilitados terrenos pertenecientes al Hospital provincial, y que, bien utilizando antiguos edificios, o construyéndolo expresamente, se instalará lo antes posible la Academia.

Estas noticias optimistas, que no tienen aun confirmación oficial pero que podrán tenerla probablemente el martes, han producido general satisfacción en la ciudad.

DETENCION IMPORTANTE

Zaragoza.—Los agentes de Policía señores Morera y Bas vieron por la calle de San Gil a un caballero elegantemente vestido, que llevaba un envoltorio en la mano y caminaba con gran rapidez.

Sospechando los policías que dicho caballero iba a algún asunto urgente y tal vez pudiera necesitar su auxilio, se le ofrecieron espontáneamente, y durante la conversación, uno de los agentes reconoció en el elegante a un ladrón peligrosísimo, que desde hace días tiene en jaque a la Policía.

Los agentes lo detuvieron y lo condujeron a la comisaría

Entre cínicas risas y contestando a preguntas del comisario, dijo llamarse Manuel García Prieto.

Por fin terminó confesando que era el ladrón a quien la Policía buscaba desde hace ya algún tiempo como autor de numerosos e importantes robos.

Dijo que el negocio que iba a hacer en el momento de ser detenido era cambiar una caja de madera llena de billetes alemanes por 20.000 pesetas.

Interrogado acerca de la persona que iba a ser timada por el ladrón, dijo que este detalle no podía facilitarlo, porque entre los caballeros de industria, el nombre del primo es un secreto.

EL TEMPORAL

Ciudad Real.—Continúa el fuerte temporal de agua y viento.

El huracán ha causado grandes destrozos en los caseríos, desbordándose en sus orillas y cubriendo totalmente de agua los terrenos cultivados por numerosos colonos.

También se inundaron los terrenos bajos de la finca denominada La Vaquilla, donde está establecida la yeguada militar.

Se han tomado medidas para salvar el ganado.

Granada.—Llueve torrencialmente.

El Guadalmedina ha experimentado una crecida notable

Las aguas han arrastrado el puente provisional colocado hasta que termine la construcción del de Alfonso XIII.

Hasta ahora no se tienen noticias de que hayan ocurrido desgracias personales.

REAPARICION DE UNA NIÑA

Teruel.—El día 9 desapareció del pueblo de Valdehorno la niña Victoria Jiménez.

Tal pérdida causó gran sentimiento en el pueblo, y tuvo en movimiento a los hombres, que durante dos días y sus noches buscaron a la desaparecida por todas partes, sin lograr encontrarla.

La Guardia civil ha conseguido, por fin, hallar a la pequeña a cinco kilómetros del pueblo, en el lugar denominado Mapaleón.

La niña estaba sentada sobre unas aliagas, en un barranco, sin presentar lesión ni daño aparente alguno

Parece imposible que la pobrecriatura haya podido resistir tanto tiempo en el monte, con el frío intenso que hace y careciendo de alimentos.

La noticia del hallazgo ha producido enorme alegría en la población.

BAILE BENEFICO

Sevilla.—La Asociación de la Prensa Diaria dará un baile aristocrático el día primero de Marzo, en el Salón Lloréns, para destinar sus productos a la construcción de casas baratas para la colonia de la prensa.

Las señoritas que asistan al citado baile serán obsequiadas con valiosos regalos.

ATROPELLO

Sevilla.—El automóvil de servicio público entre Norón y Puebla de Cazalla, atropelló al vecino Francisco Jiménez, causándole contusiones y heridas de gravedad.

PERSECUCION DE MALHECHORES

Málaga.—Cerca del vecino pueblo de San Antonio, la pareja de la Guardia civil de servicio vió a dos sujetos sospechosos que iban por la carretera, y les dió el alto.

Los dos sujetos, lejos de intimidarse ante la Guardia civil, emprendieron la fuga, siendo perseguidos por la Benemérita, que les hizo numerosos disparos, sin lograr hacer blanco.

Finalmente, los perseguidos desaparecieron en un sitio poblado de plantas de gran altura.

Se supone que uno de los dos perseguidos es un sujeto apellidado Garcés, autor de la muerte de un policía de Cádiz y de varios robos importantes.

SOBRE UN SUCESO

Almería.—Ayer se practicó la autopsia al cadáver de doña Carmen Argente, que falleció en el mes de Diciembre último, en condiciones extrañas, que indujeron a la familia de la finada a formular denuncia, por suponer que se trata de un probable envenenamiento.

Las vísceras extraídas serán remitidas para su examen al laboratorio de Sevilla.

PETICION DE AUMENTO

Bilbao.—El Sindicato obrero minero ha elevado un escrito al Centro patronal minero, en demanda de aumento de salarios.

SOBRE UN EXPEDIENTE

Bilbao.—Ha sido remitido al Ministerio de Gracia y Justicia el expediente instruído con motivo de irregularidades administrativas cometidas en la cárcel de Bilbao.

Parece que de las diligencias practicadas se deduce responsabilidad grave contra dos empleados del cuerpo de Prisiones.

RESULTADO DE UNA DENUNCIA

Bilbao.—El alcalde ha facilitado una nota en la que dice que no ha sido comprobada la exactitud de la denuncia formulada contra dos concejales de aquel Ayuntamiento, siendo intachable la conducta observada por los mismos durante el desempeño de sus cargos.

NATI LA BILBAINITA, HA FALLECIDO

Bilbao.—Tras penosa enfermedad, ha fallecido doña Natividad Alvarez, conocida por «Nati La Bilbainita», artista muy conocida y aplaudida de todos los públicos.

Desde que contrajo matrimonio con un rico propietario de Bilbao, estaba alejada por completo de la escena.

La muerte de la notable artista ha producido gran sentimiento.

Nuestra acción en Marruecos

Parte oficial

Zona Oriental.—Sin novedad.

Zona Occidental.—A las diez de hoy, en el momento de efectuar descarga el vapor «Isleño» en la posición de Meter, rompió fuego el enemigo contra el citado vapor y posición, entablándose después intenso tiroteo.

Un aparato voló sobre el grupo enemigo, arrojando algunas bombas.

Ni en la posición ni en el barco ha ocurrido novedad.

DEL EXTRANJERO

Periodista condenado

Río Janeiro.—El director del periódico *Omanna*, acusado de falsas acusaciones contra el ex Presidente de la República, señor Pesson, ha sido condenado a un año de prisión.

La Asociación de la Prensa del Estado de Río Janeiro ha ordenado ir a la huelga general, y al efecto no han aparecido hoy los periódicos.

De los Estados de San Pablo y Amazonas telegrafían diciendo que están dispuestos a secundar la huelga todos los periodistas, y no reanudarán el trabajo hasta que sea puesto en libertad el citado director.

Huelga importante

Londres.—La huelga de los obreros de los puertos alcanzará a 20.000 hombres.

Afecta también a los ferroviarios de los puertos.

Para evitar la huelga

Londres.—Los periódicos dicen que, debido a la reunion celebrada esta madrugada para evitar la huelga de los obreros de los puertos.

La reunión ha tenido lugar en el Ministerio de Trabajo.

Antes de salir el primer Ministro, M. Mac Donald, ha examinado un informe en el que se detalla la situación entre patronos y obreros

Paralización de buques

Londres.—La huelga de los dockers ha empezado virtualmente esta mañana, a las doce. Sin embargo, no empezará de hecho hasta el lunes, pues la mayoría de los empleados no trabajan los sábados por la tarde.

En Glasgow el trabajo ha cesado completamente a las doce, quedando en el puerto 66 buques inmovilizados.

En Liverpool han continuado trabajando durante la tarde.

En Hull han quedado inmovilizados 80 buques, dejando el trabajo 7.000 obreros.

En Manchester y Newcastle, muchos buques que iban a zarpar han tenido que suspender la salida.

En Londres el trabajo ha cesado completamente a medio día

Los liberales se apoderan de Guadalajara

Nueva York.—Telegrafían de Méjico que las tropas federales se han apoderado de Guadalajara.

En Mérida el general Blena ha infligido una derrota grande a los rebeldes.

Colisión

Berlín.—Cerca de Gena ha ocurrido un violento choque entre comunistas y ultranacionalistas.

Han resultado muertos ocho comunistas y dos nacionalistas.

El director del Banco alemán

Londres.—El director del Ritch Bank ha salido de Londres para París.

Durante su estancia en Londres ha celebrado varias entrevistas con las personas importantes de los círculos financieros, para tratar de la posibilidad de establecer un Banco de Crédito.

Nuevo embajador alemán

París.—Esta tarde, a las cinco y media, el nuevo embajador alemán en París, von Hoesch, ha presentado sus cartas credenciales al Presidente de la República con el ceremonial acostumbrado.

El embajador pronunció un discurso, manifestando que al tomar posesión del cargo, se había dado cuenta de las grandes dificultades que habían surgido para poder llegar a un acuerdo completo.

Añadió que pondría de su parte todo su esfuerzo y buena voluntad, hasta llegar a conseguir las soluciones de asuntos que han de redundar en beneficio de toda Europa.

Millerand manifestó que la actitud de Francia puede concretarse en dos palabras:

«Respetar los Tratados y que el Gobierno pondrá todo su interés en el aspecto conciliador para llegar a un acuerdo definitivo.»

Dimisión del Ministro de Marina

Washington.—En los círculos políticos se da como segura la dimisión, dentro de breves días, del Ministro de Marina, a causa de la decisión tomada por el Presidente Coolidge de que sean suspendidos los preparativos que se venían realizando para el viaje al Polo Norte del Dirigible.

Se asegura que esta decisión del Presidente constituye una maniobra, para dar un pretexto al Ministro de Marina para que presente su dimisión, pues la situación de dicho Ministro va siendo dificilísima.

SUCESOS

DENUNCIA POR ESTAFA.—Ayer se presentó en el juzgado una denuncia por estafa contra José Ruiz, por haberse llevado efectos de paquetería, valorados en 1.000 pesetas propiedad de don José Arnau, y no haber entregado las cuentas a su dueño.

—

MULTAS.—El gobernador impuso las siguientes:

De 500 pesetas, a Francisco Vaca Guaita, por blasfemar y ser conocido maleante; de 75, a Rafael Pérez Garrido y Pedro Bermejo García, por escándalo y desobediencia, y de 15, a cada uno de los dueños de las lecherías de la calle de San Vicente, 128 y 130, por desobedecer las órdenes vigentes sobre cierre de establecimientos.

—

INTENTO DE SUICIDIO.—A la una de la madrugada encontrábanse en el retén de la calle de Salvador Giner, dos guardias municipales, a los que se requirió por Josefa Minguet Tarazona, para que la prestaran auxilio.

Según la reclamante, su marido, borracho, en la calle del Cabrito, número 9, bajo, esgrimía una cuchilla, intentando poner fin a su vida.

Con Josefa Minguet fueron al lugar indicado los guardias aludidos, encontrando, herido en tierra, a Isidro Quilis Soler, de 46 años, chofer de profesión, en medio de un gran charco de sangre.

Presto fué llevado a la casa de Socorro, donde le fueron apreciadas: una herida inciso punzante de un centímetro de extensión, situada en el vacío derecho, sin poder precisar detalles.

Pronóstico reservado.

Ingresó, después de curado, en el Hospital.

Sección financiera

Información del Banco de Vizcaya

Cotización del Colegio de Corredores de Comercio de Valencia.

Francos, 35'00.
Francos belgas, 30'00.
Francos suizos, 136'75.
Liras, 34'25.
Libras, 33'80.
Dólares, 7'87.

GRAN TEATRO

....asegura a usted que el espectáculo más sensacional de su vida, lo presenciará usted acudiendo allí el miércoles....

El crimen del correo de Lyon

SI DIGERÍS MAL

Si sentís calambres o pesadez de estómago, no toméis drogas, variad y sujetaos simplemente al régimen del

PHOSCAO

En el espacio de algunos días todas esas incomodidades habrán desaparecido por completo

Alimento ideal de los anémicos, de los convalecientes y de los ancianos

Venta: Farmacias, ultramarinos y droguerías

Depósito: FORTUNY H.nos 32, Hospital - Barcelona

XAVIER DE MONTEPIN 55

El último Duque de Hallalí

(Prohibida la reproducción)

(Continuación.)

—Todo eso no nos explica por qué el señor duque no ha venido —murmuró el ayuda de cámara.

Max estaba de uniforme.

Se quitó el kepis y pasó la mano por la frente como para borrar un pensamiento siniestro.

—Próspero—dijo de pronto,—no exageremos la gravedad de lo que pasa. Un incidente, el más sencillo, ha podido impedir que el duque volviese a casa. Tal vez en este momento esté en el cuartel. Voy allá y vuelvo en seguida. Tened cuidado que hasta mi vuelta, la señora duquesa ignore que Jorge ha pasado la noche fuera. ¿Me lo prometéis?

—Lo prometo, señor vizconde.

El teniente salió del hotel, montó en su carruaje y tomó al gran trote el camino de la calle de Boissy d'Anglás.

Se paró a la puerta del Círculo Imperial.

Era donde el duque iba con más frecuencia.

Los criados, mal despiertos, respondieron a las preguntas de Max de Presles que no habían visto al duque por la noche, hacía ya algunos días.

En el Jockey-Club las respuestas idénticas, así como en el círculo de la plaza de Vendome, del que era socio el duque.

Max se dirigió al cuartel y esperó la hora de la orden sin decir palabra.

El duque podía llegar de un momento a otro.

Pero no llegó.

—¿Traéis las órdenes del coronel?—le preguntó el teniente coronel.

—No, mi coronel. El duque ha salido muy temprano... Creía verle aquí.

La ausencia del coronel no tenía nada de anormal, y no sorprendió a los oficiales.

Max sentía renacer en él crueles inquietudes.

Un presentimiento sombrío preocupaba su espíritu.

Después de la orden volvió a la calle de Monceau.

Su presencia en el hotel a las diez de la mañana podía hacer nacer en la duquesa y Gontrán ciertas sospechas que era preciso evitar. Max no quería confiar sus angustias a nadie antes de tener la certeza de que eran fundadas.

En consecuencia había preparado una mentira plausible para el caso de que se hallase con la duquesa o su hijo.

Esta precaución fué inútil.

Cuando el *dog-car* se detuvo, Próspero estaba a la puerta, cerca de la verja.

Al ver al teniente solo, se puso pálido.

—El señor duque no ha venido—dijo acercándose al carruaje.—¿Lo habéis encontrado?

—No, Próspero.

—Y ¿no hay noticias...?

—Ninguna.

El fiel criado juntó las manos.

—¡Dios mío! ¡Dios mío!—balbuceó.—Pero entonces preciso es temer... ¿Qué habrá sucedido? Estoy temblando.

—¡Calma!—le dijo Max.—Ninguna catástrofe es presumible, y por eso no hay que propalar la ausencia de vuestro amo... ¿La señora duquesa no sospecha nada?

—Evidentemente nada, porque no ha mandado a preguntar.

—¿Y Gontrán?

—Hace cosa de una hora que ha vuelto de un día de campo. Me preguntó si el señor duque estaba en su cuarto...

—¿Y qué le habéis contestado?

—Que el señor duque había salido.

—Muy bien. Esto me da un día entero para mis pesquisas.

—¿Y el señor vizconde espera encontrar al señor duque?

—Puede ser.

—¿En cuanto el señor vizconde sepa alguna cosa, pasará por aquí?

—Pasaré.

XLIII

Todo lo que precede se había dicho en la puerta.

Próspero entró y Max volvió a sentarse en su *dog-car*.

—¿Dónde iré?—se preguntó.

Durante algunos segundos no supo qué contestarse.

La idea de dirigirse a la prefectura de policía, bien se le ocurrió, pero la desechó por alarmante.

—No, no—murmuraba;—solo debo ir allá en caso desesperado.

De pronto se acordó de Alicia Stewart, cuyas relaciones intermitentes y antiguas con el duque conocía muy bien, y tomó el camino de la calle de Prony, donde la bella y galante joven poseía un pequeño hotel.

Una gran decepción le esperaba.

El portero le dijo que su señora se hallaba ausente de París hacía cuatro días.

Por segunda vez Max de Presles se preguntó:

—¿A dónde iré? Vamos a ver al conde de Mardor; como muchas veces juega con el coronel, tal vez me pueda dar alguna noticia.

El teniente se presentó en el hotel.

Nueva decepción.

El conde de Mardor, nuestros lectores lo saben ya, había partido la víspera para el Alto Marne.

Su inquietud, o más bien su angustia, aumentaba.

De pronto hizo el gesto que debió hacer Arquímedes cuando este antiguo matemático exclamó: ¡*Eureka*!

—Es a Montrouge a donde debo ir. El duque no ha alquilado la casa de la calle de Alesia únicamente para instalar en ella una galería de tiro y una sala de armas. Tal vez sea un lugar de citas, y esta noche... Sí, de seguro está allí.

Y el *cob* tomó al trote largo la dirección de la barrera de Montparnasse.

Al llegar al cruzamiento de la calle de Rennes con el boulevard Saint Germain, bruscamente entregó las riendas al *groom*, se apeó, atravesó la calzada, y puso su mano sobre el hombro de un joven que subía la calle.

Era Gastón Sterny.

Al reconocer a Max lanzó una exclamación de alegría.

—¡Oh, mi querido teniente, cuánto me alegro de veros!—dijo estrechándole la mano.—¿Habéis encontrado del duque?

Max frunció las cejas.

—¿Cómo sabéis que yo ando en busca del duque.

—Vengo de la calle de Monceau, donde he sabido que habíais estado allí, y que el duque había pasado la noche fuera y no sabían dónde estaba.

—¡Y yo que encargué a Próspero que nada dijese!

—Acosado por las preguntas de la duquesa, Próspero ha perdido la cabeza, y sin querer, ha hablado... La duquesa está enterada de la ausencia del duque y sabe que andáis en su busca. Tanto ella como Gontrán están llenos de inquietud.

—Hay en todo esto una cosa que no comprendo—dijo Max.

—¿Y es?

—El motivo que haya impulsado a la duquesa a interrogar al ayuda de cámara. La ausencia del coronel debía parecer natural, puesto que jamás le ve por la mañana.

—Sin duda; pero Gontrán había tenido dos noches seguidas un sueño alarmante.

—¡Un sueño!

—Sí; había visto a su padre extendido muerto, ensangrentado, con el cráneo destrozado por un tiro. No ha podido dejar de hablar a la duquesa de la impresión que le ha producido tan terrible pesadilla.

Max de Presles no era supersticioso, y no creía en sueños, y, sin embargo, no pudo menos de estremecerse.

—Felizmente, todo sueño es mentira—dijo, esforzándose en sonreir. —Pronto veremos al duque sano y salvo.

—¿Vais a alguna parte a buscarlo?

—Sí.

—¿Me permitís que os acompañe?

—Sin duda, si tenéis gusto en ello.

—Tengo deseo de tranquilizarme, porque Gontrán, ya lo sabéis, es mi amigo, y profeso a su padre el más vivo cariño.

—Montemos, pues.

Los dos jóvenes subieron al *dog-car*.

—¿Tenéis realmente la firme creencia de que nada de lamentable habrá pasado al duque?

—Amigo Gastón—respondió Max, —la verdad es que la idea de un suicidio posible se ha presentado un momento a mi espíritu; tanto me había inquietado el cambio que

(*Se continuará.*)

Ministerio de Educación, Cultura y Deporte

EXPOSICION DEL NUEVO COCHE
RUGBY

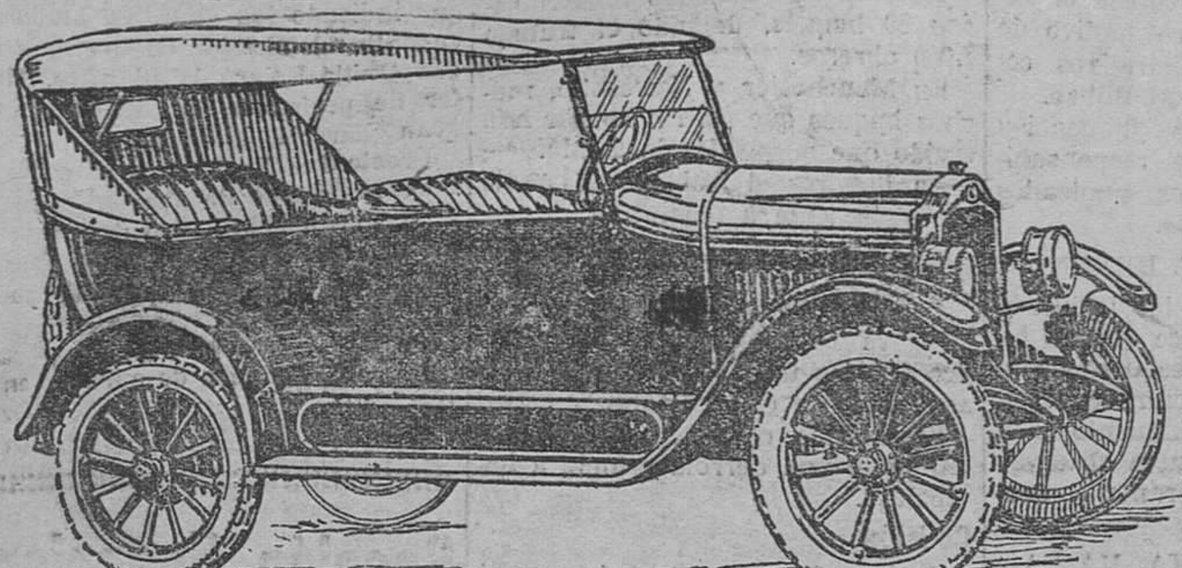

EL AUTOMOVIL MAS BARATO DEL MUNDO
(EN TIPO AMERICANO DE 4 MARCHAS)

La creación de este AUTOMOVIL es uno de los mayores éxitos obtenidos por la industria automovilista

Belleza de líneas, admirable suspensión, sólida construcción, fácil manejo, cómodo, de poco consumo y de un precio tan reducido que está al alcance de todas las fortunas

Agente importador exclusivo para Alicante, Valencia, Castellón y Teruel:

GARAGE VALENCIA
Calle Cirilo Amorós, chaflán Isabel la Católica :: Teléfono 11-21

Stock de Bandajes Bergougnan, prensa para su colocación

VIAS URINARIAS.—IMPUREZAS DE LA SANGRE.—DEBILIDAD NERVIOSA

BASTA DE SUFRIR INÚTILMENTE DE DICHAS ENFERMEDADES GRACIAS AL MARAVILLOSO DESCUBRIMIENTO DE LOS

Medicamentos del Dr. Soivre

Vias urinarias: Blenorragia (purgaciones) en todas sus manifestaciones, uretritis, prostatitis, orquitis, cistitis, gota militar, etc., del hombre, vulvitis, vaginitis, matritis, uretritis, cistitis, anaxitis, flujo, etc., de la mujer, por crónicas y rebeldes que sean se curan pronto y radicalmente con los Cachets del Dr. Soivré. Los enfermos se curan por sí solos, sin inyecciones, lavados y aplicación de sondas y bujías, etc., tan peligrosos siempre y que necesitan la presencia del médico, y nadie se entera de su enfermedad.—Venta, 5 pesetas caja.

Impurezas de la sangre: Sífilis (avariosis), eczemas, herpes, úlceras varicosas (llagas de las piernas), erupciones escrofulosas, eritemas, acné, urticaria, etc., enfermedades que tienen por causa humores, vicios o infecciones de la sangre por crónicas y rebeldes que sean, se curan pronto y radicalmente con las Píldoras depurativas del Dr. Soivré, que son la medicación depurativa ideal y perfecta, porque actúan regenerando la sangre la renuevan, aumentan todas las energías del organismo y fomentan la salud, resolviendo en breve tiempo todas las úlceras, llagas, granos, forúnculos, supuración de las mucosas, caída del cabello, inflamaciones en general, etc., quedando la piel limpia y regenerada, el cabello brillante y copioso, no dejando en el organismo huellas del pasado.—Venta, 5 pesetas frasco.

Debilidad nerviosa: Impotencia (falta de vigor sexual), poluciones nocturnas, espermatorrea (pérdidas seminales), cansancio mental, pérdida de memoria, dolor de cabeza, vértigos, debilidad muscular, fatiga corporal, temblores, palpitaciones, trastornos nerviosos de la mujer y todas las manifestaciones de la Neurastenia, o agotamiento nervioso por crónicas o rebeldes que sean se curan pronto y radicalmente con las Grajeas potenciales del Dr. Soivré.—Más que un medicamento son un alimento esencial del cerebro, medula y todo el sistema nervioso, indicadas especialmente a los agotados en la juventud, por toda clase de excesos (viejos sin años), para recuperar íntegramente todas sus fun[illegible] conservar hasta la extrema vejez, sin violentar el organismo, el vigor [illegible] pio de la edad.—Venta, 5 pesetas frasco.

AGENTE EXCLUSIVO, HIJO DE JOSE VIDAL Y RIBAS, S. EN C., MONCADA, 21, BARCELONA.—VENTA EN VALENCIA: DROGUERIA DE LA LUNA, DE T. GOROSTEGUI, PLAZA DEL MERCADO, 72; FARMACIA DE BLAS CUESTA, MERCADO, 71; FARMACIA GAMIR, SAN FERNANDO, 34, Y PRINCIPALES DE ESPAÑA, PORTUGAL Y AMÉRICA

LARGA VIDA

Al comprar un automóvil, considere a cuánto le resulta dividiendo el costo por un número de años.

¿Qué reputación por servicio satisfactorio tiene el automóvil después del primer año? ¿Después del segundo? ¿Y después del tercero—y cuarto?

Estas consideraciones, en el análisis final, son las verdaderas bases de economía en automovilismo.

Y es este atributo al que debe Dodge Brothers su título principal en la inalterable lealtad de sus dueños.

DODGE BROTHERS

IMPORTACION Y EXCLUSIVA DE VENTA PARA EL REINO DE VALENCIA:

MORENO HERMANOS :: P. y Genís, 14 :: VALENCIA

Idiomas

Enseñanza rapidísima de todos los idiomas modernos, FRANCES, INGLES, ITALIANO, etc. Preparación para exámenes. Lecciones particulares y clases colectivas. Traducciones. Por D. Nicolás Percas, plaza de Tetuán, número 8, segundo izquierda.

Ocasión

tienen todos para beber un buen vino de mesa, al limitado precio de cuatro pesetas docena de botellas. Servicio a domicilio. Calle Pascual y Genís, 13, casa JOAQUIN NAVARRO ZEA.

Pianola

de COLA, magníficas voces, marca Emerson Angelus, se vende, con surtido de rollos. Razón: Plaza Porchets, 9, principal.

Por 3.500 pesetas

Se vende el primer piso de la casa número 82 del camino del Grao, frente a la iglesia. Razón, el corredor Carmelo Muñoz, Santa Teresa, 9, principal.

Se alquilan habitaciones

confortables e higiénicas en BENETUSER calle de la Estación, número 21, junto a la estación de ALFAFAR-BENETUSER.

Darán razón: Calle San Vicente, 245.

Piano

de preferencia de cola, desea alquilar a buen alquiler, aficionado de música para mínimo un año.

Hacer ofertas al Apartado 186, Grao.

Venta de fincas

Vendo pisos en las calles de Sanchis Bergón y Francisco Sempere; dos casas próximas a la bajada de San Francisco por 130.000 y 150.000 pesetas; varias en otras calles y una en Paterna, calle del General Moltó, libre de inquilinos. Me encargo de la compra-venta de fincas.

Fernando Martí, Ausias March, 4, entresuelo. De nueve a doce y de tres a seis.

Comerciante

JOVEN Y ACTIVO CON CAPITAL

se asociaría con caballero o señora que aporte de 30 a 40.000 pesetas, con colaboración personal, para dar mayor impulso al negocio de Papelería en marcha. Gran rendimiento.

Asunto muy serio. Trato directo con el interesado. Se exigirán y darán referencias a satisfacción.

Para más detalles, dirigirse por escrito a

DON JOSE BLANCH
Lista de Correos :: Valencia

¡Ocasión!

Se traspasa una bonita planta baja con los enseres de una tienda, junto al mercado de Jerusalén.

Razón: Paloma, 15, bajo; de doce a dos.

Chalet

Se vende en Picasent. Razón, en el mismo, Central Eléctrica, y en Valencia, Francisco Marín, Nave, número 7.

Pisos

En el mejor punto de la calle de Hernán Cortés, vendo magníficos pisos de 17.000 a 20.000 pesetas.

Junto a la calle de Colón, dos pisos con seis dormitorios y demás dependencias, cuarto de baño, etcétera, todo con luz y ventilación, uno por 37.000 pesetas y otro por 40.000.

S. Torres, corredor colegiado. Despacho: Grabador Esteve, 5; de nueve y media a doce y de tres y media a seis.

Venta de casas

Se venden unas casas en el distrito del Museo.

Razón: Calle Abadía San Martín, número 10, portería.

Gran liquidación de olivos

De todas fuerzas, en sus distintas variedades. Changlot-Real, Villalongas, serranas, etc. Precios de liquidación verdad. Dirigirse a Vicente Lloréns, calle Judea, 15 y 18 (frente Abadía). Villamarchante (Valencia).

Se alquila

Por [illegible] pesetas mensuales espacioso y ventilado piso principal con despacho independiente en la planta baja.

Informes: Calle del Horno, 22, entrepiso (esquina a Cádiz).

Casa

En la calle de Ciscar, de construcción de primera y distribución modernísima, vendo una casa con el 7 por 100 limpio, por 175.000 pesetas.

S. Torres, corredor colegiado, Grabador Esteve, 5; de nueve y media a doce y de tres y media a seis.

Venta de pisos

Se venden los de la casa número 2 de la plaza Príncipe Alfonso; Razón: Calle Mar, 76, cuarta puerta.

Huéspedes

Para tratarlos como de familia, se desean dos, preferidos si son estables, con habitación ventilada y luz eléctrica, cuota convencional.

Razón: Calle del Mar, 10, portería.

NOVIOS

No comprar muebles, no pedid presupuestos, no os hagáis cálculos para surtirse de muebles sin antes consultar con la gran fábrica de

:: MUEBLES "BARGUES"

que es la única que os salvará la situación, ofreciéndoos los muebles con economía y respondiendo de su construcción, por ser fabricación propia.

Comprando en fábrica se ahorra dinero y tiempo

Fábrica: C. Azcárraga, 37
Valencia

¡ATENCIÓN!
Ferretería Alemana

Conde Montornés, 8, Valencia. Sirve a cualquier estación de la Península, a precios sumamente baratos, los siguientes lotes:

1.º lote. Seis vasos agua, seis vasos vino, seis vasos licor, un hermoso jarro de agua y un tenedor, por 6 pesetas, el lote de veinte piezas.

2.º lote. Seis cacerolas tamaños escalonadas, de aluminio puro, por 14 pesetas el lote.

3.º lote. Cinco ollas (pucheros), tamaños escalonado, en aluminio puro, por 18 pesetas el lote.

4.º litro. Cinco fiambreras, tamaños escalonados, aluminio puro, por 7'50 pesetas el lote.

5.º lote. Seis cucharas, seis tenedores, seis cucharitas café y seis cuchillos, por 7'50 pesetas.

6.º lote. Un elegante estuche caballero para afeitarse, one pejo, navaja de Solingen, suavizador, brocha, taza, pasta Smiris, por 9 pesetas el lote.

7.º lote. Un morral para campo, con cinco fiambreras, dos cantimploras irrompibles, seis tenedores y un cuchillo, por 13'50 pesetas.

8.º lote. Estuche costura con cien agujas coser, de ojo dorado, calidad superior, enhebrador de agujas, tijeras de costura, otras de bordar y otras de abrir ojales, y dedal, por 10 pesetas.

9.º lote. Seis cucharas, seis tenedores, seis cucharitas y seis servilleteros, o sean veinticuatro piezas, por seis pesetas.

10.º lote. Seis platos de cada uno de los cuatro tamaños, o sean veinticuatro platos aluminio plata, por diez pesetas.

11.º lote. Seis vasos de cada uno de los cuatro tamaños, o sean veinticuatro vasos, por siete pesetas.

12.º lote. Maletín de viaje con dos fiambreras, ocho pesetas.

Papel de calcar para máquina de escribir y para lápiz, a cuatro pesetas caja de 100 hojas.

Libretas bolsillo muy sólidas, a treinta, cuarenta y cuarenta y cinco céntimos una.

Estuches manicura, 3'50 pesetas.

Plancha eléctrica, garantía 20 años, por 11 pesetas.

Collares luminosos que brillan en la más completa obscuridad, a 1'50, 2 y 3 pesetas collar.

Máquinas picalótodo, indispensables en cada cocina, 8 pesetas.

Cafeteras egoístas con vaso de cristal templado, a 1'25 pesetas cada una.

Maletas de fibra (mejor que las de cuero, a 20, 25, 30, 35, 40 y 45 pesetas.

Juego de cubo y jarro para lavabo, 5 pesetas el juego.

Ligas irrompibles para señora y caballero, a una peseta el par.

Lámparas eléctricas (perillas) lo mejor de la fabricación alemana, a 1'25 pesetes una. Se sirven de 2, 5, 10, 16, 25, 50 y 75 bujías, y de voltajes desde 90 a 170. Otros voltajes, son precios especiales.

Lámpara. eléctricas de bolsillo, con pila, desde 1'75 pesetas.

Tinte aleman, para toda clase de prendas, a 0'40 pesetas el paquete. Hay gran surtido de colores.

Inútil escribir sin remitir el importe del lote o lotes que se deseen.

Servicio regular de vapores fruteros para

SOUTHAMPTON

Estos vapores admiten cargo general para Le Havre, Honfleur, Cherbourg, Las Islas de la Mancha, St. Malo, Portsmouth, Salisbury Plymouth, Exeter, Basingstoke, Winchester, Londres (Nine Elms Station) y todos los demás puntos del Sur de Inglaterra, con transbordo en Southampton, en combinación con The Southern Railway de Inglaterra, extendiéndose en ésta los conocimientos directos hasta su destino, con fletes combinados.

Para informes dirigirse al consignatario

Don Alexander D. Hamilton
Colón, 76, entrepiso
Valencia

Buques

Línea de vapores Ybarra y Compañía, S. en C. de Sevilla

SERVICIO RAPIDO

El vapor
CABO ROCHE

saldrá de este puerto el día 20 del actual, para Alicante, Málaga, Bonanza, Sevilla, Vigo, Villagarcía, Coruña, Santander y Bilbao, admitiendo carga y pasajeros.

SERVICIO CORRIENTE

El vapor
CABO SAN SEBASTIAN

saldrá de este puerto el 18 del actual, para Alicante, Cartagena, Aguilas, Almería, Málaga, Cádiz, Sevilla, Huelva, Vigo, Villagarcía, Coruña, Gijón, Santander, Bilbao y Pasajes, admitiendo carga y pasajeros.

Consignatarios en Valencia: Hijos de Nogués, Sorní, 2, entresuelo, y Grao, Muelle Poniente (Bar).

Caridad

La solicita una pobre de solemnidad, de excelente conducta, que se encuentra desamparada y sin recursos, y vive en la calle de Jurislas, número 1, piso primero. Las buenas almas harán una buena obra de caridad socorriéndola.

Gran piso

Se alquila en calle de primera, con más de diez y seis habitaciones, dos escaleras, agua sin tasa, cuarto de baño, etc.

Razón: Plaza Músico Comis, 3, portería.

Venta

Seis butacas, una chaiselongue, un sofá, cuatro portiers y dos tapices.

Razón: Embajador Vich, 3.

Roma a la vista

TRES PESETAS
De venta en esta administración

LA MAS ACREDITADA DE LAS MAQUINAS

:: BOBINA CENTRAL para coser y bordar **HEXAGON**

MAQUINAS WALTER para hacer medias y géneros de punto

Ventas al por mayor, al contado y a plazos
BICICLETAS, GRAMOFONOS Y DISCOS

H. ESTREMS
Pí y Margall, 14 :: Valencia

Fundada 1752.

Cuando Quiera Vd. Píldoras, tome las de **Brandreth**

Puramente Vegetales.
Siempre Eficaces.

Curan el Estrenimiento Cronico.

Las Píldoras de BRANDRETH, purifican la sangre, activan la digestion, y limpian el estomago y los intestinos. Estimulan el hígado y arrojan del sistema la bilis y demas secreciones viciadas. Es una medicina que regula, purifica y fortalece el sistema.

Acerque el grabado a los ojos y vera Vd. la píldora entrar en la boca.

Para el Estrenimiento, Vahidos, Somnolencia, Lengua Sucia, Aliento Fetido, Dolor de Estomago, Indigestion, Dispepsia, Mal del Higado, Ictericia, y los desarreglos que dimanan de la impureza de la sangre, no tienen igual.

DE VENTA EN LAS BOTICAS DEL MUNDO ENTERO.

B. Brandreth

Fundada 1847.

Emplastos de **Allcock** Marca Aguila

Remedio universal para dolores.
Donde quiera que se sienta dolor aplíquese un emplasto.
Agentes en España—J. URIACH & Ca., BARCELONA

B. Brandreth 737

PECTORAL DARMOY

No dude de su éxito

El PECTORAL DARMOY ha probado su eficacia en millares de casos, como desinfectante y tónico de las vías respiratorias y como el mejor agente curativo de todas sus afecciones: tos, bronquitis, grippe, asma, etc.

Usted debe tomarlo sin reparo cada vez que se sienta resfriado. A su edad, una bronquitis crónica, un ataque de asma o una fuerte grippe, pondría en peligro su vida, y debe evitarlo tomando el PECTORAL DARMOY, que le ayudará a pasar un buen invierno.

Venta en Valencia: A. GAMIR, San Fernando, 34
y principales farmacias de España, Portugal y América

-FIAT-

Torpedo lujo 501, cuatro cilindros. . . .	10.500	pesetas
" normal 505, cuatro cilindros. . .	15.300	"
" gran lujo 510, seis cilindros. . .	21.200	"

Entrega inmediata de todos los modelos por los AGENTES EXCLUSIVOS en esta provincia

GARAGE VALENCIA
(CHAFLÁN ISABEL LA CATÓLICA)
TELÉFONO 1121

STOCK de los BANDAJES BERGOUGNAN. Prensa para su colocación

Ford

Vendo uno, con carrocería industrial, chasis de turismo con ballestaje reforzado. Para verlo, calle de los Plátanos, 23 (junto al camino de Burjasot), Benicalap.

Vendo

dormitorio antiguo y de mucho valor, seminuevo; veintisiete cristales antiguos con figuras incrustadas al fuego, de los romanos y cartagineses, y otros enseres.

Novios

Vendo elegante comedor de roble, con metales, sólida construcción, lo daré económico.

Razón: Torno del Hospital, número 10, segundo.

Ministerio de Educación, Cultura y Deporte

PAGINA FEMENINA

LECTURAS PARA LA MUJER

Crónicas valencianas

Charlas con mis amigas

Tiene la culpa este maldito viento de que no os cumpla mi palabra de hablaros de nuestros admiradores —yo también los tengo, ¿eh?, y de los que se recortan las cejas lo muy... monines—una compañera mía de Colegio; ¡también de la vida en aquella inolvidable casa y de la psicología—¿se dice así?—de las Madres os hablaré!—en vez de llevarme con ella a la Alameda o a los Viveros, me llevó al ensayo de ese *El Carnaval de una vida*, que ha de estrenarse en la función homenaje a beneficio del monumento al ilustre padre de mi Director.

No quiero deciros si yo tomo parte o no en ella, quizá sí, quizá no, porque sois capaces de adivinar quién soy por esa simple noticia: lo que sí digo es que muchas tardes voy a los ensayos, y allí charlo algunas veces con los principales actores y actrices.

¡Qué lástima que Luisa Sirera, la primitiva duquesa Shara, se halle imposibilitada de tomar parte! Con su figura gallarda, su elegancia y su excelente escuela de canto, hubiera obtenido un éxito

Esos pícaros Guarner—no le va mal el uniforme de artillero, pero lo encuentro *pasmao*,—Antonio Plá, el autor de la música, que tiene los ojos como calderones—¿qué tal el piropo?—y su compañero el señor de Burguillos, perdón por el diminutivo, han sabido hacer bien el reparto de su obra.

Ahí es nada; primero María Luisa Sirera, la simpática diva del Colegio del Sagrado Corazón; después esa señorita Sabatini, que ya veréis, ya veréis la sorpresa que os da.

Pues, ¿y la Princesa Amelia? No en balde se distraen tanto los cortesanos; los ojos de Gabrielita Ibañez, hurtados a una Sultana, son capaces de equivocar al mismísimo traspunte, a ese Manolito Navarrete, que con el anglo-sajón Oliag, son la reencarnación de Santo Job

La Condesa Helena—vulgo Isabelita Pallarés,—tan pizpireta como graciosa, también ha sido un acierto. El coro de doncellitas, María e Isabel Pallarés, Rocío Maiques, Tina Gil, Virginia Lloris, Irene y Ca-

Vestido para casa, de crespón de algodón, color coral con bieses negros.

tina Berga, Teresa Sarzo y Rico, bailando y cantando están encantadoras, graciosas. ¡Cuántas veces se lo habrá dicho ese famoso coro de cortesanos de *cinch céntims la tira*... y eso que los hay ¡cromos!

Que lo digan las damitas de la corte, Matilde Llorente, María Luisa Cisneros, Concha Barberá, María de Arnedo, Irene Castells, Solita Monleón, Fina Berga, Mercedes Aynat, Carmen Arnedo. ¿Verdad que esos cortesanos son algo merengues? ¡Cuidado que no dejan ensayar en paz!

El que habla poco esta temporada es el Conspirador I. ¿Qué le pasará a Teodorito Llorente Monleón? Si dejan a poner en escena *Hamlet*, hubiera sido capaz de pedir el papel de enterrador, ¡tan fúnebre! ¡Vamos, hombre, yo hablaré con ella y todo se arreglará!, porque bonita, sí que es bonita, señor Conspirador.

No quería hablar de ellos, porque a Fernando Dicenta—Anatole Leblanch, buen seudónimo para los vilmos, ¿eh?—le tengo pánico desde que me he metido a escritora, porque cualquier día me dice que soy la caricatura de Madame de Savigné y me manda a jugar al tennis o a remendar los calcetines de mi papá. Pero las veces que le he oído cantar me parece un Fleta. Esto cuando va sin antiparras

Martínez Ercilla, el de las manos frías—¿a quién llevará en el corazón este barítono?,—es el que ha tomado más en serio los ensayos. Si llegamos a estar en primavera, ¡cómo tendría la cara de sarpullido de tanto encorajinarse!

Pedro Monforte hará un Rey de oro—no digo de oros,—por lo majestuoso; Pepe Gil sacará gran partido de su cómico papel; Pérez de los Cobos sabe muy bien el suyo; lo ensaya tanto, que, según me han dicho, los vecinos de su casa saben de memoria *El Carnaval*.

Molero es un actor ya decano entre los aficionados, hace un gentil-

Nada tan lleno de original modernismo, como este afortunado modelo de Beer, confeccionado en muselina, con brochado de terciopelo y adornado con piel de «renard», negro.

hombre muy propio—(esto falta que le digan), pero que conste que *las escritoras* no tenemos sexo cuando ejercemos el sagrado sacerdocio de la crítica—esta frase no es de Dicenta, me la he inventado yo.

De mi visita al ensayo saqué, además de una caja de bombones que me regaló un concurrente que quiere endulzarme—¡están verdes, amigo!,—la impresión de que el estreno de *El Carnaval de una vida* será un éxito y de que aquella noche habré de ponerme muy elegante para alternar con vosotras, mis queridas amigas y compañeras.

VALENTINA

PALABRAS...

¡El que solo es notable en un rincón del mundo, quisiera que aquel rincón fuera todo el mundo! ¿No es verdad, vosotros que no miráis más allá de la pared divisionaria de vuestro predio?

—

¡Bienaventurados nuestros imitadores, porque de ellos serán todos nuestros defectos!

—

Podéis dar al pueblo toda clase de libertades; él se encargará de perderlas.

—

Hablad a cada uno en su lenguaje; pero siempre con vuestro pensamiento.

—

¿Queréis aparecer originales? Que el sentido común os inspire; siempre diréis algo nuevo.

—

La obra del mal siempre es completa. Si algún daño dejan de hacer los malos, porque no les conviene, ese hacen los imbéciles, aunque no les convenga.

—

Conviene entregar todos nuestros defectos a la murmuración de las gentes, porque si no hallaran bastantes defectos de que murmurar la emprenderían con nuestras virtudes.

JACINTO BENAVENTE

Ciudad lejana

¡Ciudad, ciudad lejana, perdida en la aventura
de algún ensueño heroico! Te adoro a la distancia
y busco en tu celoso confín, con vana instancia,
tus torres que se yerguen venciendo la llanura.

¡Si penetrar pudiera de nuevo en la frescura
de tus silentes calles, henchidas de fragancia
colonial! ¡Si pudiera los sueños de la infancia
juntar en tu regazo, cual flores de ternura...!

¡Vieja ciudad que olvidas al hijo desterrado!
Tú guardas unos ojos de cuyo fondo viste
borrarse la leyenda de oro de mi pasado.

Rescátame un recuerdo no más, Canaán lejana,
que huyes al horizonte cuando te busca el triste
y surges más remota y azul cada mañana.

J. RAFAEL MORA

Cartas del doctor Pedro Abelardo

(Consultorio de amor)

CLVI

Srta. Violeta.

Si la llamase a usted coqueta cometería una grave injusticia. Si lo mereciera, se lo diría con entera franqueza, porque además de que en estas cuestiones se debe hablar con sinceridad, tengo su amable venia para decirla lealmente mi opinión, por cruda que sea.

Lo que usted llama coquetería no es sino una espontánea manifestación de la absoluta desvinculación del espíritu, que libre de toda atadura sentimental la busca inconscientemente sin hallarla. Usted, encantadora Violeta, es de una exquisitez femenil nada común, porque ésta va siempre tras un fin más o menos directo, pero egoísta, y usted demuestra en sus actos ausencia completa y absoluta de interés.

Lo que le sucede es que tiene usted un temple de alma nada vulgar y que necesita un gran impulso de otra, solo gemela en intensidad, pero diversa en su fortaleza, para que logre llamarle la atención. Más claro: su feminidad sutilísima requiere una varonil sutilidad para ser dominada, y como generalmente este último no es muy fácil de encontrar, porque cada vez hay menos almas de hombre verdaderamente masculinas, usted se equivoca con frecuencia, y de ahí la momentánea ilusión y el rápido fracaso.

Usted, Violeta, no quiere a ese hombre; considero de absoluta necesidad que procure romper con él, no porque no sea usted capaz de hacerle feliz y de cumplir íntegramente los deberes morales de la mujer elevada a la categoría de esposa, sino porque desde el instante en que asome en su corazón la *pesadumbre* del deber, es que se ha eclipsado la felicidad, y francamente, Violeta, usted tiene perfecto derecho, por su inteligencia y por su feminidad especial, a no sentir otras pesadumbres que las dulcísimas de la dicha integral que se llevan en el corazón, como usted puede llevar en su hermosa cabeza una corona de rosas.

Es muy natural que le agraden las devociones hacia su persona. ¿Cuándo fué esto un defecto para la mujer? Esto evidencia, en primer término, que posee usted juventud y belleza, y en segundo, que tiene libre en absoluto el corazón Aun sin tenerlo, gustan todas las mujeres de los rendimientos y admiraciones; pero cuando por imposición de la voluntad se llega a estimar como de más valor *una* admiración ajena, poco a poco se va perdiendo la satisfacción por las demás. En último término: aunque la mujer estime siempre ser admirada, nunca llega su satisfacción sino al límite que llega en usted en la actualidad; esto es: a flor de piel y de una manera pueril, sin emoción ni vértigo alguno. El día en que ante las palabras de un hombre la satisfacción sea tan intensa que llegue a ser medrosa, ya no hablará usted como lo hace en la actualidad.

Estimo indispensable que no tenga usted relaciones por ahora y que deje a su espíritu libre de todo lazo más o menos oneroso. Necesita usted vivir un buen espacio de tiempo sin compromisos ni servidumbres; distráigase cuanto pueda, no cohiba las exigencias de una juventud que aun no ha tenido la desgracia de perder su alegría; mientras, es indudable que llegará *alguien* cuyas gracias no la molesten, y que, en cambio, la molesten las de los demás. Si ese momento no llegara, ¡mejor!, entonces sería la hora de aceptar un cariño que no pidiese sino esa correspondencia leal, constante y resignada que empieza por ser afectuosa simpatía y acaba por parecerse mucho al amor.

DR. PEDRO ABELARDO

La correspondencia a mi nombre, LAS PROVINCIAS, apartado número 137.

Traje de alivio de luto, crespón «marrocain» mate.

SUSCRIPCION

Monumento a Llorente

Cuota de dos pesetas

Concha, Irene y María de Castells, Juana Sancho, Pepita Duart, Rosalía Cifre, Antonia Ferrer, Anita Banaclocha, Rosita Martínez, Sofía Terencio, María del Cifre, Julia Martí, María Garcés, Luisa Cogollos, Concha Rosell, Elvirita Rosat, Rosita Sansanito, Encarnación González Boada, María Romero Esturi, Purificación Ferrer, Vicenta Lizandra, Emilia Rodríguez, María de los Desamparados Sanchis, Julieta Cabeza de Vaca y Rodríguez-Navarrete.

MODESTIA

Una tarde, paseando por el Parque del Retiro, me paré a escuchar a un ruiseñor que cantaba sobre un árbol. Poco después, otro paseante, solitario como yo, detuvo el paso también; luego otro también, y otro, y otro.

Al poco rato, formábamos un grupo, casi un público. El ruiseñor como se sintiese admirado, redoblaba sus trinos y los hacía cada vez más dulces y armoniosos. Los paseantes nos mirábamos los unos a los otros extasiados y sonreíamos con admiración. Uno de ellos no pudo reprimirla más tiempo, y exclamó:

«¡Bravo!» Otros exclamaron también: «¡Bravo!»; y estalló un aplauso.

El ruiseñor calló repentinamente y se alejó volando, y no volvió a parecer por allí.

Fué el único artista modelo de verdad que he conocido en mi vida.

ARMANDO PALACIO VALDES

La heredera

La suerte derramó todos sus favores sobre esta suntuosa promesa de mujer.

Es bella, es gentil, heredará una gran fortuna, porque es hija sola de padres inmensamente ricos.

Su demasiada suerte la hizo un poco altiva. Mimada de los suyos,

Delicioso sombrerito, cloche de piel guarnecida.

lisonjeada por los demás, desde que empezó a caminar por la Vida, va hollando flores que le acarician y le perfuman los pies.

Ha satisfecho todos sus caprichos de niña voluntariosa, hasta los más costosos y más absurdos. Ha crecido envidiada de sus amigas, reverenciada por los servidores, adulada por los extraños que sienten una invencible inclinación a prosternarse ante el becerro de oro.

No sabe de la Vida sino que es un bello jardín amable. Ignora que entre las flores, precisamente, ocultan sus garfios las espinas y su guizque los áspides.

Ignora también que la acecha un dolor muy grande, un tormento del que están libres las mujeres menos mimadas por la suerte.

Ya va siendo mujer. Ya revolotea en su linda cabecita el enjambre loco de las ilusiones. Ya empiezan a mirarla los hombres y a chicolearla los cadetes.

El primer día que halagaron sus oídos unas dulces palabras de amor, resbaló también por el cristal de su alma la lluvia de una pena.

Al confesarle a la doncella confidente que un jovenzuelo apasionado y audaz le había sugerido la dulce inquietud, deslizando en sus oídos unas breves palabras de fuego, la confidente le había advertido con ruda franqueza:

—Ten cuidado, niña; que a tí se te acercarán muchos moscones. No por tí, sino por lo que tus padres tienen.

Se enfurruñó mucho, y quiso reñir a la indiscreta; después sintió una angustia jamás gustada.

Y la angustia se acentuó en días sucesivos, cuando los padres, los abuelos, los tíos, como si se hubiesen puesto de acuerdo, la abrumaron con la misma porfiada advertencia:

—Cuidado, nena. El nacer demasiado rica tiene un peligro. El brillo de la riqueza eclipsa el de los méritos personales. Son muchos los deslumbrados por aquél y pocos los que reparan en éste.

Fué una serie de zarpazos brutales que rasgaron, impíos, la primera ilusión de la heredera. Su alma ya no sanará nunca de la desgarradura tremenda.

Su fina intuición de mujer le ha dejado ver claro en el porvenir Lleva todas las probabilidades de ser una desterrada del verdadero amor.

Siempre vivirá con el recelo de que los hombres han de acercársele por lo que debe heredar, y no por lo que personalmente merezca.

El filo sutil de ese recelo herirá a sus buenos amadores; la herirá también a ella en medio del corazón.

El hombre o los hombres que se le enamoren de veras, no tolerarán recelosas exploraciones; porque el buen amor, por fuertemente desinteresado, es terriblemente suspicaz y orgulloso.

En el amor de los que se sometan a las pruebas humillantes no podrá ella creer. Irán a venderse, y ella no quiere comprar lo que no debe ser objeto de tráfico.

¡Pobre, pobre heredera! Sus horas de soledad, son también horas de angustia y de llanto.

—¿Por qué nací tan rica?—gime, mirando al cielo.

Y desde el fondo de su corazón envidia a las otras mujeres, a las que no viven parapetadas tras un fabuloso montón de oro que excita la codicia de los ambiciosos y detiene a sus amadores leales

H. DE GERONA

Martes:

Página deportiva

Ellas y la Moda

La Moda subordinada a nuestra comodidad

Cada vez es mayor la colaboración de la mujer elegante en la obra de su modisto, que ha ido poco a poco cediendo en sus derechos de amo absoluto y tiránico señor de la moda.

Antaño las elegantes remilgadas que bebían vinagre para estar pálidas y embutían sus cuerpos en torturadores corseletes, obedecían sumisas al modisto, acatando los mayores sacrificios y las más absurdas extravagancias que quisiera imponerles, con la excusa de aumentar su belleza Pero en nuestros días la mujer que bebe wisky, la mujer que juega al tennis, al golf, al hockey, las chiquillas que flirtean al compás de los «jazz-band» estridentes, las que necesitan su mayor soltura para llevar el volante de su auto o lucir sus habilidades de amazona montando a horcajadas o zigzagueando con sus patines caprichosas firmas en el cristal del hielo, en una palabra, la mujer moderna se ha plantado ante el mal acostumbrado modisto y ha impuesto su gusto frente al capricho del tirano

La mujer quiere hoy los trajes prácticos y fáciles de llevar; esos vestidos holgados de cinturas sueltas, que no oprimen el cuerpo ni dificultan sus movimientos, y que, al mismo tiempo que cómodos, resultan graciosos y llenos de feminidad.

Ante tamaña rebeldía inusitada, los modistos hubieron de claudicar y arrancaron de sus maniquíes las clásicas «crinolinas», los armoniosos «paniers», las mangas «pagoda», las mayestáticas colas que tenían preparadas a principios de otoño.

Todo era muy bonito, realzaba nuestra belleza, nos llenaba de atractivos... pero no era cómodo Cierto que nos encanta la unánime persistencia con que los ilustradores de todo el mundo se empeñan en recrearnos dibujando preciosas figulinas surgiendo de amplias faldas al modo de la época de Luis XV, celebramos el armónico conjunto que presentan todas las artistas de variedades con sus fantásticos miriñaques; nos admiramos ante los cuadros de las revistas de lujo donde aparecen las artistas vistiendo ricos trajes del siglo XVIII; pero a pesar de todo, nosotras hemos optado por la figura larga, recta y lisa.

Era fama que las mujeres todo lo sacrificábamos a la belleza; ahora podemos decir que la Moda se ha subordinado a nuestra comodidad.

Por esto el escote en pico vuelve a sustituir al ovalado, que cayendo por nuestros hombros dificultaba nuestros movimientos y resultaba poco «deportivo»; por esto las mangas largas, anchas o estrechas, están recogidas por los puños, con lo que se facilita la libertad de acción de nuestros brazos; por eso las faldas tienen esos habilidosos «drapeados», que sin quitarle la apariencia de estrecha, no limitan la amplitud de nuestros pasos.

De este modo las atribuciones del modisto han quedado reducidas a ajustar nuestras imposiciones y nuestra comodidad a la moda, a elegir las pieles y detalles que han de completar nuestros vestidos; a armonizar las tendencias de la falda ancha y la estrecha y guardar sus iniciativas y sus creaciones para... cuando nosotras consideremos oportuno aceptarlas.

Esta independencia da por resultado la notable anarquía que reina en el vestido de la mujer. En un mismo figurín aparecen las formas y siluetas más dispares. Cierto que el orientalismo sigue imperando, pero este imperio no es absoluto, lo cual tiene la enorme ventaja de que sin dejar de ir a la moda, puede cada mujer adaptarse lo que más le favorezca, lo que más la conven-

Traje de tarde, de crespón de China, negro. El delantero, adornado con bordados estilo bizantino, colores verde, rojo y amarillo oro.

ga, lo que esté más en armonía con sus condiciones físicas, y así, la morena de grandes ojos y facciones griegas, llevará el peinado liso, tirante, hacia atrás, sin una onda, ni un bucle, ni una patilla, mientras la rubia de cara aniñada se cortará el pelo, que ondulará desordenadamente u optará por el peinado lacio, llamado de «paje».

Todo se lleva, todo está de moda, lo mismo el escote exagerado que provoca el deseo de los hombres, que el vestido alto, castamente abrochado hasta la barbilla, rematando en un cuello medio blando con un lazo de «moire» a guisa de corbata o en una pequeña gola rizada al modo de los tiempos de Felipe II.

Jamás la moda nos presentó tan amplio arsenal donde elegir lo que más pueda realzar nuestra belleza; jamás nos dejó tan amplia libertad para que optemos por el medio más apropiado y más en armonía con nuestras condiciones, a fin de atraer las miradas de los hombres, encantarles con nuestra presencia y conquistar su corazón.

BLANCA DE AZEVEDO

Madrid, Diciembre 1923.

DEL JARDIN DE LOS POETAS

POEMA DE ESPERANZA

Sé muy firme en tu fe, corazón mío,
que ya amanecerá.
Semilla de promesa hay en la entraña
de la tierra, y un día ha de brotar.
Del sueño, el corazón, como un capullo
a la luz se abrirá,
y el silencio en las sombras del misterio
su voz ha de encontrar...
¡Ya viene el día en que tu carga odiosa
tu regalo mejor se tornará,
y el acerbo martirio que padeces
tu senda ha de alumbrar...!

RABINDRANATH TAGORE

(Versión de Luis Guarner.)

Almacenes LLORCA Y PASCUAL
PUNTILLAS Y BORDADOS
NUEVA SECCION AL DETALL
Gran liquidación de retales
San Vicente, 125 (frente a Olympia)

Ministerio de Educación, Cultura y Deporte

El incendio de la Academia de Ingenieros

Los establecimientos militares de Guadalajara

La Academia de Ingenieros, uno de los centros militares más importantes de España, ha desaparecido entre las llamas devastadoras de un voraz incendio.

La ciudad de Guadalajara está de luto con ese motivo, pues a la pérdida que supone la reducción a cenizas de la casa solariega de los Ingenieros, tiene que sumar ahora el temor de que desaparezca para ella su principal medio de vida. Porque Guadalajara no se concibe sin la Academia. Sin ésta sería una ciudad muerta, tanto espiritual como materialmente. Al igual que Toledo y que Segovia y que Avila, la capital alcarreña necesita de la animación que le prestan los apuestos cadetes; y al igual también que ocurre en aquellas poblaciones, la Academia es el único medio de riqueza con que cuenta para el desarrollo de su vida material.

Por otra parte, la estética de la ciudad pierde no poco con la destrución del hermoso edificio, que ocupaba, casi en su totalidad, la amplia plaza del Conde de Romanones, en cuyo centro se alza la estatua que Guadalajara erigió al ilustre político.

Por todo ello, es muy natural el dolor de la capital de la Alcarria, ante la enorme pérdida que ha padecido.

En cumplimiento de deberes informativos, visitamos no ha mucho los establecimientos militares de Guadalajara, y, naturalmente, la Academia de Ingenieros.

Esta, que contaba más de un siglo de existencia en el edificio que ha sido pasto de las llamas, toda vez que se instaló en él en 1823, tenía un magnífico alojamiento en lo que antes había sido palacio de los marqueses de Montesclaros, que databa de principios del siglo XVI.

Era un edificio sólido, con una airosa torre y un patio central, de sencilla pero elegante arquitectura, que rodeaban espaciosos pabellones en los que estaban establecidas las clases y dependencias de la Academia.

La instalación de la clases era excelente. En la de Construcción, había modelos muy notables de obras famosas de Ingeniería. Entre estos modelos, de ejecución acabadísima, había reproducciones del Sifón del Sosa, de un mercado de París, del teatro Real de Madrid, de la Escuela Superior de Guerra, del Picadero de Moscú y de otras grandes construcciones de España y del extranjero.

Entre los hermosos planos que se conservaban en esta misma clase, llamaban la atención los de numerosos puertos, los de los puentes de Brooklin y San Luis del Missisipí y los de los canales de Aragón y de Cataluña, así como de diferentes frenos de ferrocarriles y de otras curiosas obras.

También se conservaba en esta clase un notable plano, debido al capitán Valcárcel, y el cual constituía un proyecto para la edificación de un pabellón anejo a la Academia, con destino al internado de los alumnos.

Con este proyecto, que resolvería un importante problema, se evitaría que los cadetes tuvieran que alojarse, como hasta ahora, en casas particulares de la población. Las habitaciones para los alumnos serían muy parecidas a las del internado de la Academia de Artillería.

También era muy notable, y de acuerdo con los más modernos adelantos, el material con que contaban las clases de material reglamentario de pontoneros, de dibujo, de fortificaciones, de comunicaciones en campaña y de telegrafía óptica.

En esta última clase se advertía un ingenioso procedimiento en el que se cumplía el aforismo de «enseñar deleitando», pues se trataba de un escenario con una decoración de casas y parajes campestres, donde estaban colocadas las luces que se emplean en este sistema de comunicación.

Además de lo anotado, había en esta clase explosivos de diversas especies, y entre ellos bombas de mano cargadas con trilita para las naves aéreas.

Las dependencias de la Academia estaban también perfectamente instaladas.

Entre ellas destacaba, en primer término, la llamada de retratos, que era lo que pudiéramos llamar el salón de honor del centro incendiado. En él figuraban, en lápidas conmemorativas y retratos, todos los ingenieros militares que, en actos heroicos de guerra o en grandes victorias científicas, fueron honra del cuerpo. Dos hermosos cuadros de Goya representaban allí la gloria de nuestro arte nacional.

La biblioteca era una de las más completas de España, y en ella, entre volúmenes valiosísimos y únicos, de un gran valor, figuraba todo el historial de la Academia y parte de el del cuerpo de Ingenieros militares

Y todo esto, como lo de la sala de retratos, de un valor histórico y artístico verdaderamente incalculable, toda vez que muchas cosas no se podrán reponer, está hoy convertido en cenizas, lo mismo que todos los elementos reunidos en las clases, en una labor de años y años...

El picadero era un amplio recinto, donde los cadetes hacían sus prácticas de equitación. Y lo mismo esto, que las dependencias de radiografía y acumuladores, es hoy un montón informe de restos, todavía humeantes.

Detrás del edificio está la huerta, una amplia extensión de terreno que estaba dedicada a enseñanzas de carácter práctico. En ella había un pequeño ferrocarril (que, por su situación aislada, suponemos que no habrá sido devorado por el fuego), y en el cual se hacían prácticas. Y también en la huerta, una estación de telegrafía sin hilos con una antena, que aunque no es de un gran radio de acción, resulta de bastante eficacia.

Esta era la Academia de Ingenieros, que en breves horas ha desaparecido. Un Centro militar montado a la altura de sus similares más perfectos, y servido por un profesorado competente y activo, que prepara a una pléyade de jóvenes estudiosos que han de honrar al cuerpo a que aspiran pertenecer.

En la visita a Guadalajara a que antes nos referimos, y en la que fuimos acompañando a un Ministro de la Guerra que, en época memorable, quiso visitar todos los Centros militares, recorrimos, además de la Academia, los demás establecimientos que dependen de Guerra en la capital de la Alcarria.

Así pudimos ver los Colegios de Huérfanos de la Guerra. El de varones, situado frente a la Academia, fué inaugurado en 1898, y en él reciben educación unos 250 huérfanos. Está perfectamente acondicionado y dotado de un profesorado competente, compuesto de jefes y oficiales del cuerpo.

El Colegio de Huérfanas está instalado en el Palacio del Infantado, famoso por su grandioso patio de maravillosa arquitectura. Un gran número de niñas son educadas por hermanas de la Caridad, que, como siempre, hacen un sagrado culto de su misión.

Los talleres del material de Ingenieros son importantísimos. Constan de varios pabellones, en los que están instalados los talleres de los diversos ramos de la construcción para las atenciones de los servicios de ingeniería: aparatos telegráficos, explosores de campaña, herramientas para los cuerpos de Ingenieros y de Infantería, forja y fundición, fontanería, guarnicionería, carretería, niquelado, etc.

Uno de los talleres más interesantes es el de material de pontones. Estos se construyen con arreglo a un modelo danés, y son tan perfectos, que de algunos países extranjeros, Chile entre ellos, han encargado material en diversas ocasiones.

La dirección de estos talleres desarrolla con sus obreros una importante labor social. Los operarios aventajados cuentan con casa gratis, y los jefes de los talleres organizan festejos y concursos entre los hijos de dichos obreros, concediendo premios, a los varones, con motivo de fiestas del Arbol, y a las hembras, por labores de costura.

Los almacenes de útiles construídos en los talleres son muy importantes.

En ellos se ve, desde una gran cantidad de explosores—que vienen a ser aparatos de relojería,—hasta carros de campaña.

Están instalados estos almacenes en lo que fué un templo mandado construir por doña Berenguela para convento de Templarios, y que más tarde sirvió de residencia a una Comunidad de Franciscanos. Debajo de lo que fué altar mayor de aquel templo, estuvo el panteón de la casa ducal del Infantado, obra muy parecida al Panteón de Reyes de El Escorial. Al ocurrir la invasión francesa, los duques, temiendo una profanación de los restos de sus antepasados, trasladaron éstos a Pastrana.

Otro establecimiento militar muy notable, de Guadalajara, es el Parque de Aerostación. En él no hay exceso de material, cosa lamentable ciertamente, pero sí se encuentra un plantel de excelentes *globeros*—como se llama a los jefes y oficiales que se dedican a esta especialidad,—y que constantemente dan pruebas de su arrojo y de su competencia

Este Parque cuenta con una excelente estación meteorológica al servicio de los aerosteros y otra estación de palomas mensajeras.

En el polígono de tiro se celebran constantemente experiencias de aerostación, que demuestran plenamente las excepcionales condiciones que reunen nuestros aeronautas militares.

También, y cerca del Parque, separado de él por la carretera, hay un aeródromo, hijuela del de Cuatro Vientos, en el que los bravos aviadores realizan a diario atrevidos vuelos.

Ahora, aunque de manera provisional, Guadalajara va a contar con un nuevo establecimiento militar

Ante la magnitud de este incendio, que ha dejado sin albergue a la Academia de Ingenieros, el Directorio militar ha pensado en habilitar de momento, dos magníficos edificios que la duquesa de Sevillano, condesa de la Vega del Pozo, mandó construir con destino a albergue de menesterosos, y que, por la muerte sin testar de aquella filantrópica dama, no pudo dedicarse a la finalidad que aquélla persiguiera.

Estos pabellones, que se levantan a pocos metros del magnífico panteón de la casa de Sevillano—una de las más atrevidas obras de arquitectura y que guarda cierta analogía en la bóvela plana de E' Escorial—reunen grandes condiciones para el objeto a que ahora se les destina.

Ya en 1917, el entonces Ministro de la Guerra, señor Cierva, en una visita que giró a Guadalajara, pensó en que aquellos edificios podían alojar a la Academia de Ingenieros, incluso con habitaciones para establecer el internado de los alumnos.

De ello habló con los directores de aquel centro militar y prometió realizar las gestiones necesarias para lograr el objeto apetecido. Pero las veleidades de la política y los acontecimientos que entonces se produjeron y que están en la memoria de todos—basta para ello con recordar la fecha—malograron, sin duda, aquellos propósitos, y todo quedó en un buen deseo.

Teniendo esto en cuenta, bien puede suponerse que esta instalación provisional puede llegar a ser definitiva, si se llega a un acuerdo con los testamentarios de la condesa de la Vega del Pozo.

Guadalajara desea que la Academia no salga de allí—sería la muerte de la bella población alcarreña.—El Presidente del Directorio ha dicho que la Casa de los Ingenieros será reconstruída. Por eso no es aventurado suponer que si los pabellones de la duquesa de Sevillano reunen, como parece, las condiciones apetecidas, puede quedar instalada la Academia de Ingenieros en aquellos locales.

Como puede verse por todo lo anotado, Guadalajara cuenta con importantísimos centros militares.

Entre ellos destacaba la Academia de Ingenieros, que ha quedado destruída por el incendio de días pasados.

Su pérdida es dolorosísima, especialmente para el cuerpo de Ingenieros militares, cuyos jefes y oficiales, después de haber pasado por aquellas aulas, en un aprendizaje de cinco años, han visto desaparecer todos los recuerdos que de ella tenían y todo el brillantísimo historial de los que dieron honra y prez al uniforme que remata un castillo.

ANSELMO ALARCON

Madrid.

OVERLAND
ULTIMOS MODELOS
COCHES SEDAN Y TURISMO
ENTREGA INMEDIATA
Agentes exclusivos: VALLET y BOFILL, S. en C. :: Lauria, 17

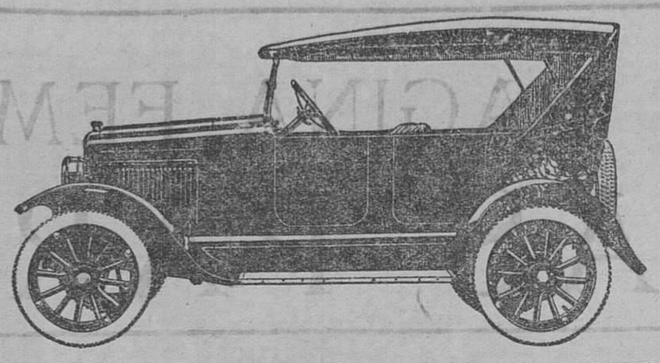

MADRID-VALENCIA

Una "aventura" de don Armando

Dos sucesos recientes han puesto de actualidad estos días la figura venerable de don Armando Palacio Valdés: la publicación de su reciente novela *La hija de Natalia* y su elección para ocupar la presidencia del Ateneo.

El insigne autor de *Los majos de Cádiz* es, muerto Galdós, el más completo, el más castizo, el más genuíno representante de la literatura novelesca española de los últimos tiempos.

Los motivos netamente nacionales en que está inspirada su obra, le aproximan al gran Pedro Antonio de Alarcón, a quien aventaja en sentido moderno, y le hacen superior a Valera y a Pereda, cuyas producciones tienen más carácter regional que nacional propiamente dicho, si bien en el haber artístico del autor de *Pepita Jiménez* es justo anotar una visible ventaja sobre Palacio Valdés, en cuanto se refiere a la elegancia y depuración del lenguaje.

Palacio Valdés ocupa uno de los puestos de honor entre los novelistas españoles de primera fila, y uno de los puestos más honrosos en la segunda fila de los grandes novelistas europeos, ya que, para situarle al lado de los Dickens, los Tolstoi, los Flaubert, los Stendhalt, los Balzac, necesitaría el maestro haber creado recios caracteres, en vez de tipos, siquiera éstos sean tan perfectos como casi todos los protagonistas de sus principales novelas. En cambio, un carácter, que podamos parangonar con el de Ana Karenine o Emma Vovary, por no citar otros, no ha podido trazarlo en ninguna de sus obras el ilustre escritor, ni lo han logrado tampoco en España—nos referimos a los tiempos modernos—más que el maestro Galdós en su *Fortunata*, y «Clarín», en *La Regenta*.

¿Quiere esto decir que «Clarín» (a Galdós es preciso dejarle su puesto sea más novelista que Palacio Valdés? En el detalle apuntado, quizás sí. Pero en el conjunto, claro que no. En «Clarín» novelista, se dió el mismo caso que en ocasiones se dió en Rojas Zorrilla como autor dramático. Y es que éste logró aciertos parciales, que le colocaron junto a Lope y Calderón, aunque en la totalidad de su labor queda muy atrás de los dos citados colosos de nuestra escena. Tal es el caso de «Clarín», no solo con relación a Palacio Valdés, sino con respecto a Valera, Pereda y muchos más.

En suma: creemos que al autor de *Marta y María*, no obstante sus relevantes méritos de escritor eminente, le falta, para ser considerado como un verdadero patriarca de nuestras letras, esa majestad que no dan, ni deben dar, las barbas plateadas de padre río, sino la aureola augusta que envuelva como un nimbo las sienes del genio.

***

Pero nos hemos desviado del tema principal de esta crónica, que no es el de bosquejar, siquiera sea muy someramente, la silueta literaria del ilustre novelista, ni tampoco el de ocuparnos de su última novela *La hija de Natalia*, que estamos leyendo actualmente, sino el de señalar a la consideración del lector una observación que venimos haciendo de poco tiempo a esta parte, relacionada con el desvío de la atención del público hacia la novela pornográfica, y en cuya observación, que es para nosotros convicción, ha venido a reafirmarnos el éxito excepcional de librería alcanzado en breve tiempo por *La hija de Natalia*, éxito que contrasta con el fracaso de algunas recientes publicaciones de carácter pornográfico.

Como este detalle es un signo de que el gusto del público que lee novelas se va depurando, como también el del público que acude a los teatros, nosotros queremos consignar nuestro júbilo, del que seguramente participará el lector. Era ya demasiada pornografía y demasiada desvergüenza el que cualquier pelafustán, autor de cualquier libraco crapuloso, vendiese ediciones enteras de sus libros, no solo afrentando con ello al arte, sino también a la justicia.

Sin embargo, la aparición de *La hija de Natalia*, seguida de un excepcional éxito de público, según hemos dicho, nos ha hecho respirar auras de optimismo.

Palacio Valdés, que, como es sabido, es al par que autor editor de sus novelas, ha querido, quizás con motivo de la publicación de esta última, «medir sus fuerzas» con los novelistas pornográficos más en boga. Para ello ha hecho de *La hija de Natalia* una tirada ciertamente considerable para la cuantía del lector en nuestro país, ya que asciende a 15.000 ejemplares.

Al parecer, el maestro exteriorizó sus temores de fracasar, en lo que él modestamente calificaba de «aventura», toda vez que, hasta la fecha, ningún autor nuestro, por muy pornográfico que haya sido, consiguió en sus ediciones, tiradas, no de 15.000 ejemplares, pero ni de la mitad siquiera de esa suma. Claro es que en ediciones diversas, sí, y la prueba nos la ofrece el mismo Palacio Valdés, que solo en Norteamérica vendió 200.000 ejemplares de *La Hermana San Sulpicio*.

Ello es que, en muy pocos días, don Armando ha vendido los 15.000 ejemplares de la primera edición de *La hija de Natalia*, y ha obtenido un beneficio de más de 50.000 pesetas.

La aventura a que se ha lanzado el maestro ha sido para él un triunfo más.

Congratulémonos de ello, y brindemos el resultado como ejemplo alentador a la juventud literaria. En España van pudiendo ya vivir de los libros decentes algunos escritores, cosa que hasta la fecha no había logrado ninguno, si no encenagaba su pluma echando a las bestias el «alma de su tórtola», según la bella expresión de la Biblia.

Siga el público culto comprando libros dignos de ser leídos, que si continúa prestando su ayuda a la literatura selecta, pronto verá desaparecer a los últimos malandrines de la pornografía, desterrados por nuestro verdadero Don Quijote—el arte.

MIGUEL DE CASTRO

Madrid, Febrero de 1924.

BEBED AGUA DE SOLARES
Evita infecciones. Garantiza buena digestión.

Interviú con doña Paquita González, viuda de Masiá

El cronista siente deseos de exteriorizar sus sentimientos, y teniendo conocimiento de la actuación llevada a cabo por esta señora, en las aspiraciones de las viudas y huérfanas de los militares que pasaron a serlo antes de primero de Enero del actual, decidió sostener una conversación, para dar a conocer a la opinión con toda evidencia el resultado de las gestiones practicadas por la comisión nombrada que marchó a la Corte, y al frente de la cual, y con carácter de presidenta, iba dicha señora.

Con el ánimo resuelto se dirigió a su domicilio, siendo recibido cariñosamente, accediendo a una entrevista a fuerza de muchos ruegos.

Doña Paquita González es mujer de mucho nervio y de agradable fisonomía. Ante esta dama simpática, el cronista se siente medroso, pero sobreponiéndose a sí mismo tiene un momento decisivo y expone su misión.

—¿Qué me dice usted de...?

—Que al publicarse el real decreto unificando las pensiones de las viudas y huérfanas de los militares, y ver que no tenía carácter retroactivo, no alcanzando a todas las pensionistas los beneficios otorgados, salí a la calle y visité a distintas compañeras de infortunio, para ver si tenían un mismo criterio; en todas partes observé el disgusto por el desamparo en que les dejaba al no comprenderles el beneficio otorgado, no consiguiendo aunar voluntades para emprender una campaña en el sentido de lograr iguales beneficios; y descorazonada por los contratiempos, me dirigí a casa de persona discreta y afable, y al que le estamos altamente reconocidas, pues a su entusiasmo se debe el que se constituyese la comisión y saliera para Madrid, a conferenciar con el general Presidente del Directorio militar.

—¿Y llegada a la Corte, qué...?

—Al descender del tren nos dirigimos al hospedaje, y una vez aseadas, salimos a la calle, en busfacilitar los medios para entrevistarnos con los altos Poderes, y a la vez hacer opinión favorable a la vez hacer opinión favorable a la campaña emprendida; estuvimos en la redacción del periódico *A B C*, suplicando se diera a conocer nuestra llegada y objeto, como así se verificó, visitamos, entre otras distinguidas personalidades, al reverendo Padre Revilla, quien ofreció su decidido apoyo, y por fin logramos hacernos oir del Presidente del Directorio militar, don Miguel Primo de Rivera y Orbaneja, quien nos recibió en el despacho particular del Ministerio de la Guerra, el día 10 del actual, a las ocho de la noche, y muy atento nos indicó que pondría de su parte cuanto le fuera posible en favor de las que no les alcanza el beneficio, quedando en estudiar con cariño el asunto.

—¿Y tiene usted verdaderas esperanzas de...?

—Desde luego, la impresión que nos causó la entrevista es de que hay buenos deseos de favorecer, y en nuestro ánimo está la creencia de que no ha de tardar mucho en conseguirse.

—¿Y usted cree que las pensionistas continuarán...?

—Es así de creer, por cuanto hay efervescencia, y el hecho de obtener los beneficios otorgados, no es terquedad por unificarse a las que les alcanza, sino porque es ayuda precisa para el sostén de las familias.

Y viendo el cronista conseguido su propósito de conocer la actuación de la comisión nombrada por las viudas y huérfanas de los militares para conseguir el logro de sus aspiraciones, y no queriendo molestar por más la atención de dicha señora, suplicó perdón por el atrevimiento y se retiró satisfecho por haber conseguido su propósito y por haber hablado con la mujer toda energía y corazón.

MANUEL DASIT

A los pintores y dibujantes españoles

La casa Hijos de Ibarra, de Sevilla, que tiene abierto un concurso de carteles anunciadores de sus productos, avisa por el presente a todos los artistas que deseen tomar parte en el mismo, que el plazo de admisión de los trabajos terminará definitivamente, y con arreglo a la base novena del mencionado certamen, el día 29 del presente mes de Febrero.

Además, se advierte a todos los señores concursantes que las exposiciones de todos los trabajos admitidos al concurso, se inaugurarán en dicha capital de Sevilla, y en uno de los palacios de la plaza de América, cedido para este fin por el comité ejecutivo de la Exposición Ibero-Americana, y durante las fiestas del próximo Abril, siguiendo luego las mencionadas Exposiciones en Madrid, Barcelona, Bilbao y otras capitales importantes de España.

Los premios que se otorgarán en este concurso, serán los siguientes:

De 1.000 pesetas, para el cartel premiado en primer lugar.

De 500 pesetas, para el segundo.

De 250 pesetas, para el tercero.

Para cuantos detalles relacionados con este certamen pudieran necesitar los señores concursantes, pueden dirigirse a las oficinas de esta Sociedad, calle de San José, número 5, Sevilla, donde se les facilitarán impresos con las bases y cuantos informes complementarios les sean precisos.

FOMENTO DEL TURISMO

Carnet del viajero

BIBLIOTECA DE LA UNIVERSIDAD (calle de la Nave): Entrada pública y gratuita todos los días laborables, de diez a una, y los domingos no feriados a las mismas horas (Tranvías más próximos, los números 1, descendiendo en la calle del Pintor Sorolla, y los números 2 y 6, haciéndolo en la de la Paz).

BIBLIOTECA DE LA FACULTAD DE MEDICINA (situada en la calle de Guillem de Castro, número 79): Entrada pública y gratuita todos los días laborables, de nueve a una. (Tranvía más próximo, el número 5.)

MUSEO DE ANATOMIA (Facultad de Medicina): Situado este Museo en la calle de Guillem de Castro, número 70. Entrada, solicitando permiso del señor decano. (Tranvía más próximo para visitarlo, el número 5.)

VIVEROS MUNICIPALES (situados en la Alameda, frente al puente del Real): Entrada pública todos los días laborables, de nueve a una y de tres a cinco, mediante el pago de 15 céntimos. (Tranvía más próximo para visitarlo, el número 3 y los números 1 y 6, descendiendo en el puente del Real.)

MUSEO DE HISTORIA NATURAL DE LA UNIVERSIDAD: Entrada mediante autorización del rectorado. (Tranvía más próximo para visitar este Museo los núme-

TAMARIT CAMAS
PLATEADAS :: NIQUELADAS :: DORADAS :: ESMALTADAS :: HIERRO :: CUNAS IDEALES
200 MODELOS DIFERENTES
MUEBLES DE BUEN GUSTO Y ECONÓMICOS
VISITAD LOS SALONES INSTALADOS EN LA FABRICA
HOSPITAL, 1, 3 Y 5

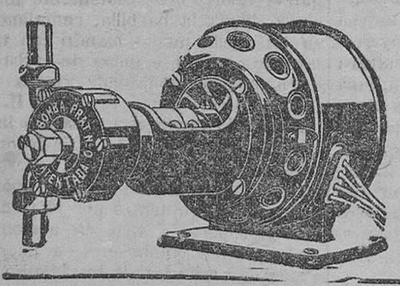
Bomba Prat
Ideal para usos domésticos. La comodidad del hogar. Propia para agricultores. Pídase en todas partes

UNDERWOOD

EL CAMPEÓN MUNDIAL DURANTE 17 AÑOS CONSECUTIVOS
Admirable por su sencillez, rapidez, pulcritud y solidez
C.M. GUILLERMO TRUNIGER SA
Apartado 298. Barcelona.
Sucursal en Valencia: PAZ, 40
50.000 referencias en España

Las más altas calidades
Calzados Mancebo
a los más bajos precios
Calzados Bally para señoras
Inmenso surtido

Mujer triunfante
es la que pone sus encantos al amparo de la salud.
La mujer agostada en plena juventud por la anemia, regenera su organismo rápidamente, asimila vigor y energía, corrige radicalmente su inapetencia y recobra sus hechizos perdidos, con el reconstituyente que los médicos más ilustres recomiendan
El Jarabe de
HIPOFOSFITOS SALUD
Más de 30 años de éxito creciente. Aprobado por la Real Academia de Medicina.
Rechace todo frasco que no lleve en la etiqueta exterior HIPOFOSFITOS SALUD en rojo.

Ministerio de Educación, Cultura y Deporte

DE ACTUALIDAD

Las reformas del Estatuto y del plan en la Primera enseñanza

Las oposiciones a ingreso en el Magisterio Nacional

Con bastante insistencia se rumorea sobre la reforma que va a sufrir el actual Estatuto general del Magisterio, que, según el clamor general de la clase, es el existente en la mayoría de sus capítulos, una verdadera desdicha.

Según algunos colegas profesionales, el señor García de Leaniz, subsecretario del Ministerio de Instrucción Pública, se halla preocupado en la resolución de este importantísimo asunto.

No ha mucho se hizo público en la prensa el plan fundamental de reformas en la Primera enseñanza, presentado al Directorio militar por la Asociación Nacional del Magisterio Primario. También, según mis noticias, la directiva de nuestro organismo societario nacional tenía presentadas peticiones sobre modificación del Estatuto.

La Asociación Nacional acaba de publicar la siguiente nota:

«Sin interrupción viene gestionando esta Permanente cerca de los Poderes públicos constituídos, todo lo que son aspiraciones concretas y definidas de la clase.

Después de presentar al Directorio el plan fundamental de reforma de la enseñanza primaria nacional, que publicó la prensa, hemos presentado otros escritos complementarios pidiendo la creación de un organismo, equivalente a la junta organizadora del poder judicial, que propusiera las reformas necesarias en la Primera enseñanza y determinara los derechos de los maestros, y otro razonando las peticiones que sobre modificación del Estatuto tiene presentadas esta Nacional.

Respecto a este último punto, hemos de comunicar a nuestros representados las buenas impresiones recogidas en nuestra entrevista con el señor García de Leaniz, subsecretario de Instrucción Pública, el que manifestó su decisión de ir modificando los artículos del Estatuto a medida que se vea la necesidad de hacerlo, conforme a lo ya efectuado con el que se trata de reforma de la habilitación.

Sobre nuestras aspiraciones económicas tenemos pedida una audiencia al excelentísimo señor Presidente del Directorio, y ya comunicaremos a los asociados el resultado de nuestra actuación.»

En la transcrita nota se deduce con verdadera clarividencia el propósito del señor García de Leaniz de ir modificando los artículos del Estatuto a medida que se vea la necesidad de hacerlo, y por ello efectuó el referente a la habilitación única, dejando dicho asunto, por ahora, como estaba reglamentado en la real orden de 30 de Abril de 1902; esto es, que continúen las habilitaciones por partidos judiciales.

Ahora se avecina un caso de verdadera importancia; esto es, el que son ya muy pocos los tribunales de oposiciones a ingreso en el Magisterio Nacional que no han terminado aún su cometido, y según el capítulo V, artículo 60 y siguientes del desdichado Estatuto general del Magisterio, se confeccionará la lista única de aspirantes que hayan obtenido plaza en las oposiciones de la Península e islas Canarias, debiendo servir el destino en la escuela que se les asigne, siguiéndose el orden de lista y el de recepción de vacantes en el Ministerio.

De donde resultará que un opositor de Valencia habrá de servir escuelas en Canarias, o viceversa, en la posibilidad que hay de que corresponda así por el orden de lista y la recepción de la vacante en el Ministerio.

¿No sería, a más de lógico, más conveniente para la enseñanza, que los opositores cubrieran las escuelas o las plazas vacantes del mismo distrito universitario al en que actuó el tribunal que les aprobó?

Esto es lo que se ha hecho siempre y lo que siempre ha aconsejado la práctica; y como quiera que este importantísimo asunto requiere que nos ocupemos de él con más extensión y detalle técnico, prometemos hacerlo oportunamente.

VICENTE MARCO

Comentarios sobre Equicultura

Los atletas de la especie caballar

Las razas "Shire" y "Clydesdal"

Las Islas Británicas son cuna de excelentes razas de caballos, y desde el «Poney», jaquita enana, muy a propósito para especiales servicios, hasta los grandes ejemplares «Shire» y «Clydesdal», existen caballos para toda clase de usos. El ganado inglés ha llevado a sus razas caballares la especialización, buscando el máximo en el rendimiento, como excelentes zootecnistas que son, y las aptitudes todas del caballo, desde la de carga hasta la de tiro pesado, y desde sus famosos trotadores «Hakneys», hasta el «Pura Sangre Inglés», máquina hecha para adquirir la velocidad extrema en la carrera, dentro de los de su especie; todos, absolutamente todos los servicios a que se presta el caballo, tienen su representante en Inglaterra. Díganlo, si no, los «Hunter», «Irlandés», «Cob», etc., de diversa conformación y aptitud.

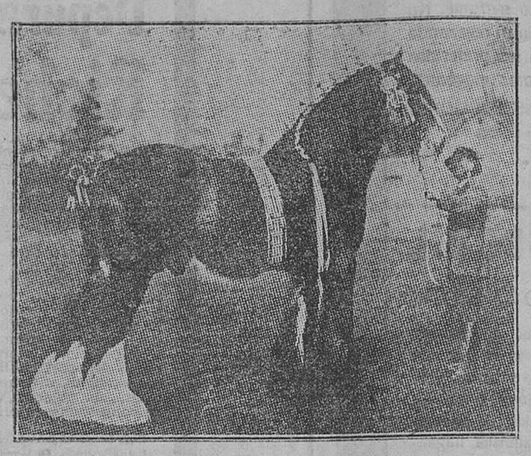

El semental Shire, Field Marshall 35.627 Bayo, 17 palmos de alzada, nacido 1917. Campeón y ganador del primer premio, categoría de tres años de edad, en la Exposición de Primavera, en Londres 1920. Criado y exhibido en Sandringham por Su Majestad el Rey

Esta variedad dentro de las razas naciones, en Inglaterra, que la encontramos reproducida en las demás especies domésticas, y que, como en ganado vacuno, lanar y de cerda, especialmente, son los ingleses los que puedan presentar actualmente en cantidad y calidad las razas más especializadas y los más sobresalientes ejemplares, exteriorizando así cuanto les preocupa el fomento y mejora de su ganadería, como principal fuente de riqueza; motivo, que cuando de *cuestiones ganaderas* se trate, haya que reservar un puesto, y no el más secundario, a los ganaderos y zootecnistas ingleses. En la época actual, los Estados Unidos de América dan también caballos pruebas de su superioridad ganadera, y no es una novedad decir que descienden caballos árabes, notabilísimos caballos trotadores y envidiadas razas de ganado vacuno, de cerda y lanar, especializadas, se producen y explotan en Norteamérica.

En razas caballares, y entre las de aptitud tiro que nos vienen ocupando en estos artículos, existen unas, las que originan estas cuartillas, que dan la verdadera sensación de lo grande, de lo enérgico, de la potencia de tracción al máximum de lo que pudiéramos llamar el *atletismo* en la especie caballar. El caballo «Shire» y el caballo «Clydesdal», de raza diferente, pero muy semejantes, efecto de los cruzamientos entre sí, que han sido objeto, los damos a conocer juntos, pero marcando sus diferencias étnicas o caracteres morfológicos que los separan.

La raza caballar «Shire», descendiente, según se cree, de un caballo conocido en Inglaterra con el nombre de «Preat horse» (caballo grande) y también del caballo denominado «Old english blak horse» (antiguo caballo negro inglés), es un conjunto de caballos que podemos calificarlos diciendo que son de perfil convexo, hipermétricos o grandes (mucha masa) y algún tanto brevilíneos o cortos.

Caballo «Shire», tordo, raro por su capa en esta raza caballar

Este caballo se produce en la región de Inglaterra, existente entre los ríos Humber y Cam, en los condados de Cambridge, Lincoln, Huntingdon, Derby y Strafford, principalmente.

Es un caballo el «Shire» que pesa de 800 a 1.000 y más kilos, con un tronco voluminoso y potente, más desarrollado en su tercio anterior que en el posterior, montado, digámoslo así, sobre unas extremidades altas, fuertes y con robustos músculos, verdaderas columnas de sostén de semejante aparato óseo-muscular. Tiene este caballo una cabeza acarnerada y pastosa, cuello corto y musculoso, cruz alta y robusta, pecho ancho y provisto de excelentes masas musculares; su dorso es recto; en la región lumbar, algún tanto abovedado (convexo); y la grupa, fuerte, potente y musculosa, es corta, carácter étnico éste que sirve para calificar esta raza de caballos, pues al contemplarlos la vista nota en seguida un desarrollo desproporcionado entre los tercios anterior y posterior, con preponderancia del primero: ¿podría influir en esto la gimnasia funcional del sistema muscular del tercio anterior? Basta decir que este caballo se emplea en el camionaje grande, en los muelles y estaciones, y que con su ancho pecho y *espaldas rectas*, presenta un amplio punto de apoyo del collerón, al que debe la intensidad de tracción en un momento dado. Arrastran estos caballos sobre vías, en las estaciones, vagones de *ocho y diez toneladas*, cargados de mercancías.

CABALLO «CLYDESDAL»

Aparte de los caracteres expuestos, el caballo «Shire» tiene uno muy típico: nos referimos a la existencia de pelos largos y abundantes, formando un gran mechón, desde la cara posterior de la rodilla hasta el casco, en las extremidades anteriores, y desde la punta del corvejón, en las posteriores. Estos pelos, así colocados, que los debe a los cruces con el caballo «Clydesdal», le dan un aspecto muy curioso.

Los caballos «Shires» son de gran talla, pues llegan a medir hasta 1'85 metros de alzada (22 dedos). Las capas que predominan son la negra, la baya y la ruana; también hay buenos «Shires» que son tordos.

Esta magnífica raza de caballos de tiro tiene su «Stud-Book», y la entidad «Shire-Horse-Society» es la encargada de su custodia. Esta Sociedad se constituyó en el año 1878, y en 1920 tenía 6.500 socios. En el libro registro de la raza «Shire», que en esta fecha ultima constaba de cuarenta gruesos volumenes, había inscritos 37.062 caballos sementales y 100.961 yeguas. Se han pagado por potros de dos años de esta raza, la suma de 40.000 francos. ¿Se concibe que con este esmero en la producción, y por lo que hace referencia a la genealogía, esta raza esté acreditada? Indudablemente, la aplicación de los medios de mejora y fomento zootécnicos, han de dar sus resultados. ¿Por qué no imitarlos en nuestro país?

La raza «Clydesdal», el caballo agrícola por excelencia, es parecido al «Shire», pero tiene recto el perfil y es braquilíneo o largo; también es grande en sus proporciones. Oriundo de Escocia, le da el nombre a la raza el río Clyde, que nace en el valle donde se produce; es caballo el «Clydesdal» de 800 a 1.000 kilos de peso, no tiene la desproporción que hemos anotado en el «Shire» entre los tercios anterior y posterior, y también posee los mechones de pelos largos que ocultan los metacarpianos de las extremidades anteriores y posteriores, dándole un aspecto especial. Como el caballo «Shire», el «Clydesdal» se importó a la Argentina y Estados Unidos, y hoy nos los sirven de estos orígenes, con todos los caracteres de autenticidad.

¡¡Oh, inmenso poder del estudio, del trabajo y de la constancia!!

JOSE ORENSAZ

Inspector provincial de Higiene pecuaria.

LOS MEJORES CIGARRILLOS INGLESES
"CAPSTAN"
«PICADURA» «CIGARRILLOS»
Legítimo tabaco inglés

Ajuares para novia y Canastillas de la Casa
Dolores Ribera, de Palma de Mallorca
Calle Moratín, 2, principal
Despacho de 11 a 1 y de 4 a 7

¡¡SEGURO, RAPIDO, RADICAL!!
resultado contra toda clase de
TOS
PASTILLAS GELART
UNA PESETA CAJA

¡HERNIADOS!
Braguero SANY, la última palabra en los progresos de la Ortopedia moderna.
CRUZ BLANCA
Plaza Mariano Benlliure, 5

"Three Castles"
"Gold Flake"
"Herano"
"Flag"

SALVATIO
PALMIL
PURGANTE IDEAL
INFANTIÆ

Llibrets de versos
COLECCION COMPLETA DE
: POESIAS VALENCIANAS :
Por Teodoro Llorente
Dos volúmenes en octavo, tres pesetas.
Se vende en la Administración de LAS PROVINCIAS.

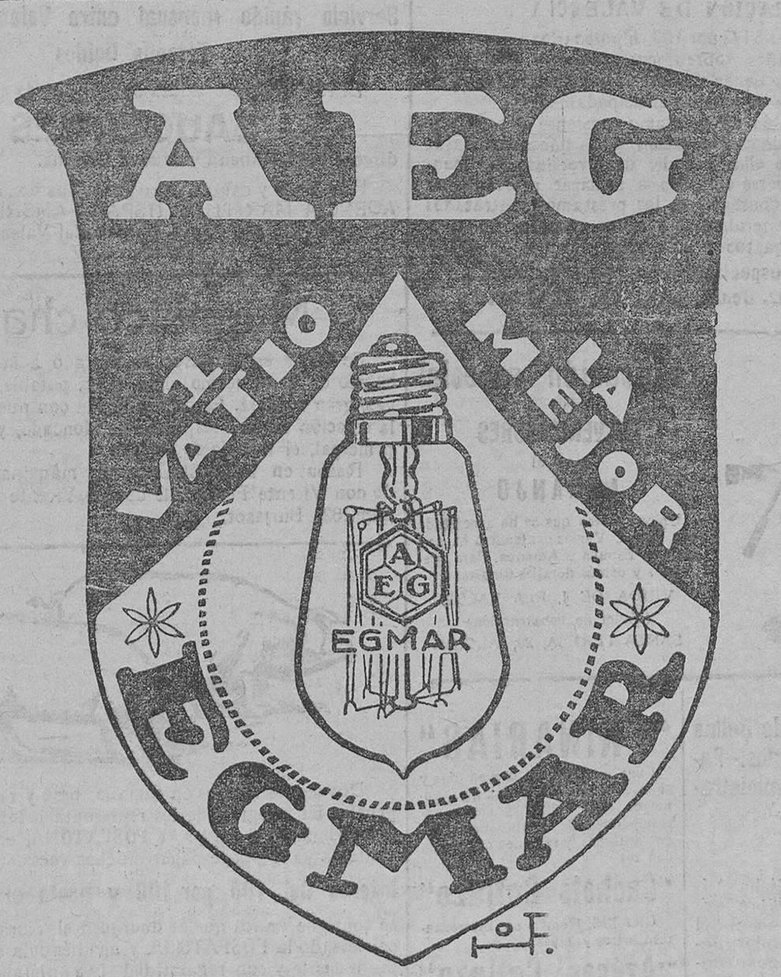

6

Sorolla en la Real Academia de San Fernando

Dos discursos notables

Contesta el conde de Gimeno

(CONTINUACION)

Tambien Sorolla se anunció de niño: padeció la irresistible tentación del dibujo, pero no del dibujo inverosímil de toda mano infantil, sino del dibujo del trazo apropiado, la medida justa y el natural exacto. Fué el dibujante temprano que despierta la curiosidad, llama la atención y acaba por encontrar padrino. La historia se repite: todo embrión de genio ha sido incubado por alguien, y Sorolla, el huérfano desvalido, no tardó en tener protector. Yo conocí a éste y le traté, como a Sorolla traté desde joven. Era Antonio García hombre de exquisita bondad y fina percepción, y adivinó en el que más tarde debía de ser su yerno la inspiración genial, como ya pronostiqué en sus comienzos la alcanzar. Bien supo pagar Sorolla el beneficio con el constante amor a su mujer, la compañera de su vida, a quien supo llevar a sus lienzos con aristocrática elegancia y tierna poesía, poniendo en sus retratos la mágia de su pincel y la fuerza de su cariño.

El afán de dibujar, aprovechando todo pretexto, fué luego en nuestro Sorolla la fiebre de pintar en todo instante. Los que pudieron seguirle como yo en el trabajoso camino que le condujo al renombre, bien lo sabemos. Tuvo siempre inquieta actividad. Esa misma inquietud de espíritu suele ser un signo de artista genial. El amor a la belleza, cuando se casa con la fácil aptitud para crear, es algo que aguijonea el cerebro y empuja incesantemente a la mano. Ardiente impaciencia que no la paz al pincel es la del artista quejoso del tiempo fugitivo, que con ansiedad quisiera poder detener y fijar.

Por eso decía el crítico Williams: «Sorolla tiene la mano tan pronta a pintar como la vista a percibir» (13). Con la enorme obra pictórica de Sorolla, si pudiera reunirse toda, se llenaría un Museo. Parece mentira que pocos años de la vida de un hombre basten a tan fenomenal actividad, y, dentro de ella... ¡a cuánto se atrevió sin temor y cuánto hizo con fortuna! Moreau Gauthier cita que Cencini calculaba en trece años el tiempo necesario para hacer un pintor (14); sería en lejanas épocas en que necesitaba solo el arte de moler colores un aprendizaje. Casi en esos años, Sorolla había conquistado la fama. Sin una gran rapidez en el hacer no hubiera podido conseguirlo. Al verle pintar, a veces me acordaba del retrato de M. De Breteche, encontrado por los Goncourt, que en el dorso decía: «Fragonard lo pintó en una hora». Yo no sé si ésto pudo ser verdad; pero lo que sí puede asegurar cualquiera de los que conocieron a Sorolla, que éste, con ser tan rápido, no llegó a tanto ni le fué necesario.

Es cierto que a nuestro pintor valenciano caracterizó una asombrosa prontitud para ver y para fijar lo que veía. Su retina era una placa instantánea; su centro cerebral correspondiente un disparador automático para el juicio comparativo de la línea, la forma y el color; su voluntad siempre presta a guiar al músculo, y con el músculo al pincel. Parecía el fino e intrincado mecanismo de sus hilillos neurónicos el conjunto de cuerdas tensísimas de un instrumento delicado puestas a tono con el vibrar de la luz. Así resultó ser el taquígrafo del color.

Hay un prejuicio por el que se creen imperfectas las obras hechas de prisa; habría que hablar algo acerca de ello La imperfección y el defecto son a menudo hijos de la torpeza o del desacierto, más bien que de la rapidez ¡Si precisamente lo que en ocasiones suele ser más acabado en el hombre es lo que, por inconsciente, es más rápido, acusando el pronto automatismo de lo reflejo, que por irónica paradoja es lo contrario de la reflexión! El hábito y la educación economizan tiempo, buscan la línea más corta para el esfuerzo y convierten lo torpe del aprendizaje en admirable maestría. Así se hace el «virtuoso» sobre el teclado del piano. ¿Por qué no ha de hacerse lo mismo el pintor ante el lienzo? También Holanda, en su «Diálogo de la pintura», pone en boca de Miguel Angel estas palabras: «Hacer con gran ligereza y destreza cualquier cosa es muy bueno y muy provechoso, y dón recibido del inmortal Dios que aquello que otro está pintando en muchos días lo hagáis vos en pocas horas.»

En Sorolla se daba otra razón de su actividad febril, que durante los últimos tiempos de su vida intelectual llegaba ya a ser morbosa por lo extraordinaria: la de su visión pronta a los juegos de luz. Yo le decía, cuando le veía alguna vez pintar en pleno día, resguardado por una sombrilla del ardor estival en la playa de Valencia, empapando sus ojos en aquel ambiente de claridad meridiana, que su retina era un inverosímil kaleidoscopio, y le preguntaba el por qué de su rapidez. «Me sería imposible pintar despacio al aire libre, aunque quisiera—me contestaba;—no hay nada inmóvil en lo que nos rodea: mira bien. El mar se riza a cada instante; la nube se deforma al mudar de sitio; la cuerda que pende de ese barco oscila lentamente; ese muchacho salta para evitar las olas; aquellos arbolillos doblan sus ramas y tornan a levantarlas... Pero, aunque todo estuviera petrificado y fijo, bastaría que se moviera el sol, lo que hace a cada instante, para dar diverso aspecto a las cosas. Aquellas montañas de lejos ya no son lo que eran hace un momento... Hay que pintar de prisa. ¡Cuánto se pierde, fugaz, que no vuelve a encontrarse!»

¿Cómo había de extrañarme lo que algunos años después decía nuestro pintor a unos periodistas americanos?: «La Naturaleza, el mismo sol, producen efectos instantáneos; la impresión de estas fugitivas visiones es la que nosotros desesperadamente queremos coger y fijar por medio de la mano. En tales momentos, yo no me acuerdo del material, del estilo, de las reglas, de nada de lo que puede imponerse entre mi percepción y el objeto o la idea No, amigos míos —añadía,—impresionismo no es charlatanería, ni fórmula, ni escuela; yo diría que es una audaz resolución de echarlo todo por la borda». Sin quererlo, y sin saberlo, Sorolla definió con estas palabras la inspiración, puesto que es propiedad de ésta la de crear sin trabas. Pero yo diría, a mi vez, a los artistas que empiezan, que no tomen ésto como el evangelio indiscutible de un gran maestro; de hacerlo así, habría que dejar los andadores, y sin ellos no se llega a donde él llegó. ¡Ah!, y con algo más: con un poco de genio en el bagaje, y el genio viene de Dios y no de la paciencia, como Buffon creía. Es el hermano de la inspiración; de algo que se enciende de repente, espontáneo y radiante en ciertos momentos, sin que la conciencia comprenda el divino prodigio; de algo que dicta sin ser solicitado; que hace ver de repente claro, sin saber de dónde viene la luz, y que empuja a la mano en ausencia de la voluntad. «C'est un inconnu qui vous parle a voix basse», decía Musset.

La inspiración sale del fondo de lo inconsciente; es el efecto de un mecanismo que se dispara al estar en tensión la energía cerebral, y entonces, el poeta no busca en el diccionario de la rima el consonante, ni cuenta las sílabas para medir el verso, sino que éste fluye rotundo y armonioso, fácil y seguro, sin que el artificio tenga que fecundar penosamente a la idea; y el pintor, que mancha el lienzo, no vacila ni se detiene, sino que estampa en él con decisión las imágenes que da a la luz una fantasía creadora, libre y suelta, que nadie rige, gobierna ni preside.

Así pintaba frecuentemente Sorolla. El escultor Rodin decía a su amigo Gsell, con exageración manifiesta, pero con aplicación al caso: «en esta sociedad moderna son los artistas los únicos que trabajan con placer», añadiendo que sería deseable que todo el que trabaja se sintiera artista para este fin (15). Sorolla era de esos; la inspiración acudía a la llamada del amor y del placer que la pintura despertaba en él.

(12) *De la pintura antigua.* Versión castellana de Manuel Denis. 1923.

(13) *The art of Joaquín Sorolla.* 1909.

(14) *La peinture.* 1913.

(15) *L'Art.* Auguste Rodin. Entretiens reunis par Paul Gsell, 1912.

(Se continuará.)

Ministerio de Educación, Cultura y Deporte

INSTITUTO HIGIENICO "SANTIS"

CORTES, 575-BARCELONA

Los productos "SANTIS" son de fama mundial, por proporcionar una belleza juvenil hasta la edad más avanzada a quien los usa; por este motivo son los más recomendados por las eminencias médicas en virtud de ser preparados con sustancias vegetales que no pueden perjudicar nunca

AGUA ORIENTAL

Con 4 o 5 gotas usadas diariamente, mis pechos adquirieron gran desarrollo, tersura y belleza incomparable.

7 pesetas frasco CON INSTRUCCIONES

AGUA ARGENTINA

Recomendada por eminentes autoridades médicas, por quitar, en 15 días, por completo, las arrugas, manchas, pecas, granos, erupciones y cuantos otros defectos tenga el cutis. Es inofensiva, acrecienta de un modo sorprendente la hermosura

Frasco con instrucciones 8 pesetas

¡SEÑORAS!

SE ACABÓ EL BELLO USANDO DEPILATORIO ARABE

y quedaréis tan limpias de vello, que nadie podrá igualaros en hermosura y juventud. Destruye por completo la raíz sin perjudicar el cutis.

Bote con instrucciones 5 pesetas

GOTAS GRIEGAS

TINTURA INSTANTÁNEA ¡FUERA CANAS!

4 o 5 gotas bastaron para rejuvenecerme de tal manera, que de viejo despreciable me volví joven, hasta el extremo de dislocar a las muchachas apenas me veían

FRASCO CON INSTRUCCIONES **10 PESETAS**

SECRETO INDIO

Con el uso de este maravilloso preparado obtuve en poco tiempo una cabellera abundante y fuerte Es el mejor producto que existe para los calvos. ¿Qué es el secreto indio? Es una preparación racional de varias plantas y raíces que crecen en la India, las cuales tienen la virtud de estimular la raíz del pelo, convirtiendo las calvicies más pronunciadas en abundantes cabelleras, fuertes, largas y sedosas

FRASCO CON INSTRUCCIONES **8 pesetas**

ACEITE ORIENTAL

TINTURA PROGRESIVA ACEITE VEGETAL

D[illegible] negros, rubios o [illegible]. No mancha la ropa, pues puede aplicarse con las manos. Las señoras pueden rizarse el cabello cuando lo crean oportuno En el bigote y barba da un admirable resultado.

FRASCO CON INSTRUCCIONES **7 pesetas**

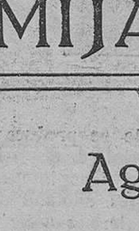

FLORES DE ORO

PELO RUBIO IGUAL AL ORO

Con el uso de esta maravillosa tintura a base de Manzanilla Oxigenada, obtendréis una cabellera sedosa y fuerte. Los cabellos negros y castaños adquieren un tono rubio, que es el preferido por el mundo elegante.

FRASCO CON INSTRUCCIONES **10 pesetas**

LOCION VEGETAL ORFELIA

OXIGENADA y DESTILADA

Devuelve a los cabellos blancos su color primitivo a los veinte días de aplicarse una locion diaria. No mancha ni la piel ni la ropa, puede aplicarse con la mano y es una excelente loción de tocador, por su grato perfume, detiene, además, la caída del cabello, dándole su brillo natural.

La acción del oxígeno disuelve la caspa, fortificando su raíz y evitando su caída.

Las partículas que se observen en el frasco tienen por objeto la conservación del producto.

Frasco con instrucciones

4 pesetas

COLONIA FLORES DE ABISINIA

Se distingue por su gran concentración, pureza y delicioso perfume.

Frasco 10 pesetas

AGUA DE LA REINA STER

Hermosea los ojos, haciendo crecer y aumentar las pestañas de manera sorprendente. Inofensivo para la vista.

Frasco con instrucciones

10 pesetas

POLVOS BABILONICOS

Muy adherentes, de calidad superior y de exquisito perfume. No perjudican ni resecan la piel y son los preferidos de las señoras elegantes.

CAJA CON INSTRUCCIONES

5 pesetas

SUDORIL

4 o 5 GOTAS

usadas diariamente, quitarán el mal olor de los sobacos, pues transforma el mal olor del sudor en perfume de exquisita fragancia; es inofensivo y puede aplicarse hasta para los niños de pecho.

FRASCO CON INSTRUCCIONES

10 pesetas

De venta en todas las Perfumerías Farmacias y Droguerías del mundo

MARCA REGISTRADA

De venta en Valencia, todas las perfumerías, farmacias y droguerías; Alcoy, Rafael Solves, García Golavieta, 33: Játiva, B. Serra Franco, plaza Alfonso XII, 11 y 12

GRANOS - ACNES PICORES

Acnes, granos, rojeces, picores son los enemigos a muerte de la belleza. Quien, cualquiera de ambos sexos no quisiera tener un cutis envidiable y una piel enteramente limpia. Un buen color del rostro es siempre la señal de una sangre pura y sin obstrucciones, de un tubo digestivo bien sano y bien libre y de una assimilacion bien normal. Gracias al

Depurativo Richelet

todo el mundo puede ponerse definitivamente al abrigo de los eczemas, acnes, forunculos, sycosis, enfermedades del cuero cabelludo; úlceras, llagas, varicosas, etc. La accion de este maravilloso depurativo que limpia la sangre de estos vicios regenera los tejidos epidérmicos y suprime en poco tiempo las lesiones mas ancianas las purulencias, sarpullidos secos rojeces, etc., etc., refractorios a todos los tratamientos anteriores. El depurativo Richelet se impone ademas en el tratamiento de las manifestaciones internas del artritismo cuya suerte está unida a la masa sanguinea. Reumatismos, dolores, gota, enfisema, varices, flebitis, congestiones, arterio-esclerosis.

Cada frasco va acompañado de un folleto illustrado. De venta en todas las buenas Farmacias y Droguerias. Laboratorio L. RICHELET, de Sedan, rue de Belfort, Bayona (Francia)

Jamas ha fracasado

Banco Hipotecario de España

DELEGACIÓN DE VALENCIA

PRESTAMOS al 5 1/2 por 100, hipotecarios amortizado cinco a cincuenta años, sobre fincas rústicas y urbanas.

Los prestatarios tienen siempre la facultad de reembolsar todo o parte de su crédito anticipadamente.

La larga duración del préstamo consiente al propietario hacer mejoras de consideración en sus fincas, aumentar los rendimientos de ellas y poder devolver más fácilmente el capital, sin verse obligado a solicitar prórrogas no siempre fáciles de conseguir en los préstamos contratados con particulares, generalmente a corto plazo, si no es a costa de mayores gastos y sacrificios.

Préstamos especiales para construcciones

DELEGADO: D. Benito Altet, Mar, 23, Valencia.

Fabricación especial

de

PULVERIZADORES

para el

NARANJO

Unico sistema que se ha acreditado con su uso. Varios centenares en servicio en España y América. Para precios y demás detalles dirigirse a

VIUDA DE J. PLA VALOR

(Taller de construcción)

SANTA TERESA, 29, ALCIRA

Real Academia de Bellas Artes de San Carlos.--Patronato de la Administración Roig

SUBASTA

Procedente de dicha Administración, se abre subasta, con intervención del corredor don Salvador Pérez Pau, que tiene su domicilio en la calle del Pintor López, 7, entresuelo, y ante el notario don Raimundo Candel, que por el turno establecido le ha correspondido, para la venta de los siguientes edificios:

Una casa situada en esta ciudad, calle de Pí y Margall, número 42 moderno, que consta de planta baja y dos pisos, ocupando una superficie de 169'20 metros cuadrados.

Otra casa situada en la calle de En Sendra, número 14 antiguo y 16 moderno, que se compone de dos plantas bajas, dos pisos primeros, dos segundos y dos terceros, con una superficie de 118'15 metros cuadrados.

Los remates provisionales tendrán lugar, según el anuncio inserto en el *Boletín Oficial*, número 17, correspondiente al 19 de Enero del presente año, el día DIEZ Y OCHO DE FEBRERO, a las doce de la mañana, en el local de la REAL ACADEMIA DE SAN CARLOS, calle del Museo, número 2, bajo la presidencia del ilustrísimo señor don Juan Dorda, presidente de dicha corporación y del referido Patronato.

El pliego de condiciones por que se ha de regir dicha subasta, y la titulación, se hallan de manifiesto en el domicilio despacho del señor notario, plaza de Villarrasa, 4, entresuelo.

"URINARIAS"

Cura infalible en breves días y sin molestias de la blenorragia, gonorrea, gota militar y demás enfermedades de las vías urinarias, por antiguas y rebeldes que sean, con los

"Cachets Collazo"

GRATIS: Remito dos interesantes libritos y muestras de

"Azúcar Collazo"

para purgar a los niños y adultos sin que lo sepan, y para curar las enfermedades del estómago, higado e intestinos.

Pídanlos: A. García. Apartado 652. Madrid.

La S. A. E. Georgia - Oil

Tiene el honor de avisar a su distinguida clientela de Valencia, que en la calle **Cirilo Amorós, número 80** ha establecido una

Delegación-Depósito

que le permite servir en el acto cualquier cantidad de sus acreditados engrases americanos (U. S. A.) marca «GEORGIA».

Central para España: MALAGA - APARTADO 72

Venta de fincas

Casas en las principales calles. Algunas rentan del siete al ocho por 100. Pisos desalquilados con sol y ventilación en buenas calles. Chalets en Paterna y Burjasot. Masías en Rocafort y solares en varios puntos de esta capital. Esteban Roca, Doctor Romagosa, 11, primero. De nueve a una y de cuatro a siete.

Compañía Trasmediterránea

Servicio fijo rápido semanal Mediterráneo-Canarias

Salidas todos los sábados para Almería, Melilla, Ceuta, Sevilla, Cádiz, Huelva, Vigo, Villagarcía, Coruña, Gijón, Musel, Santander y Bilbao, admitiendo para todos estos destinos carga y pasaje.

Además, en este servicio es también admitida mercancía para Avilés, San Esteban de Pravia, Luarca, Navia, Tapia, Rivadeo, Vega de Ribadeo, Foz y Vivero, y al efecto se entregan conocimientos directos y con flete corrido.

Servicio fijo bisemanal con Baleares

con salidas de Valencia todos los miércoles, a las 20 horas, para Ibiza, y los jueves, a las 18 horas, para Palma y Mahón, admitiendo para todos estos destinos carga y pasaje.

Servicio fijo bisemanal para Barcelona

con salidas de Valencia todos los miércoles y sábados, a las 18 horas, admitiendo carga y pasaje.

Servicio fijo para los puertos del Mediterráneo, Costa Norte de Africa y Canarias

con salidas de Valencia los días 2 y 17 de cada mes, admitiendo carga y pasaje.

Líneas para Francia, Inglaterra e Italia

servicios rápidos con salidas semanales, admitiendo carga y pasaje.

PARA INFORMES: Representación de la Compañía en Valencia, muelle de Poniente, letra A. Teléfono número 3068.

Det Forenede Dampskibs-Selskab

DE

COPENHAGEN

SERVICIO REGULAR DE VAPORES RAPIDOS ESPECIALMENTE CONSTRUIDOS para el transporte de frutas y carga general

Para COPENHAGEN y demás puertos daneses

El vapor

TOMSK

cargará el día 20 de Febrero.

Para informes en Valencia: Eduardo Harker, Pascual y Genís, 24.

En el Grao: Sres. La Roda Hermanos y C.ª, S. L., Contramuelle, 12.

SHORE LINE

(TAMPA INTER-OCEAN S. S. Co.)

U. S. S. B.

Servicio rápido mensual entre Valencia, Cuba y Estados Unidos

El 18 de Febrero saldrá de este puerto el rápido vapor

SAUGERTIES

directo para Habana y Nueva Orleans.

Para flete y cabida, dirigirse a sus consignatarios: AGENCIA MARITIMA HISPANO-AMERICANA, S. A. Calle Libertad, 8 (Cabañal-Valencia) Teléfono 3367

Magnífico chalet

Se vende en Burjasot, restaurado a la moderna, con cuarto de baño, termo sifón, agua potable, luz eléctrica, gas, gran confort. Espacioso jardín con puerta de paso a la estación de la línea férrea de Moncada, y por la puerta principal, el tranvía de Godella.

Razón, en la Constructora de máquinas de molinería de don Vicente Fora, calle de don Vicente Blasco Ibáñez, núm. 82, Burjasot.

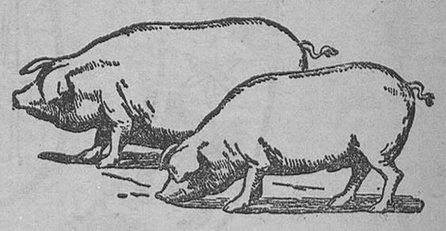

Dos cerdos iguales en tamaño, peso y raza antes de la prueba. El fotografiado los representa a los tres meses de estar tomando el mayor la **FOSFATONA**, en el que de las ventajas ya le puede pagar muchas veces.

Interés del 100 por 100 y hasta el 400 por 100

se consigue en los que se dediquen el recrío de animales conociendo la **FOSFATONA** y añadiéndola en las comidas diariamente y con regularidad Los animales para el engorde ASIMILAN todo cuanto comen, adelantando mucho el engorde; los animales de tiro o lujo aumentan las fuerzas y la resistencia; los que son para criar, hacen más leche y mejor, desarrollándose muchísimo más las crías; las gallinas ponen más huevos y mejores, evitándole de un 90 por 100 de las enfermedades que suelen padecer todos los animales en general.

Para más datos pedid prospectos o folletos a los vendedores, o al representante exclusivo.

PUNTOS DE VENTA EN VALENCIA:

D. Jerónimo Gamón, Molino Robella, 9

D Ramón Pascual, calle Orilla del Río, letra A; don Vicente Roig, calle de Serranos, 7; don Rafael García Manzanera, calle Alta, 26; don Miguel Pérez Ramón, camino Hondo del Grao, junto a la caldera del gas, y además se vende en todos los pueblos de España, y donde no se venda puede el que se encuentre en condiciones solicitar la venta al representante exclusivo D. RICARDO CARRERA GARCES, plaza Nueva, 9, MELIANA (Valencia).

Insecticida 'MIJARES"

Don Blas Ripollés Guerola
Autor del insecticida "MIJARES"
MARCA REGISTRADA

Agricultores:

Tratad vuestros huertos y olivares con el insecticida «Mijares», que destruye instantáneamente todos los enemigos del arbolado.

El insecticida «Mijares», obtenido por don Blas Ripollés, es el tratamiento ideal para combatir los parásitos del naranjo, La Serpeta, Poll-Roig, Cotonet, Negrilla y Piojos [illegible] son destruídos por el insecticida «Mijares», que deja la corteza del [illegible] sufrir daño alguno; esto es la enorme superioridad de este insecticida, obtenido con grasas y aceites de alto valor y constante composición que aseguran idéntico éxito en cuantos casos se emplee. Obra este insecticida inmediatamente sobre los insectos chupadores, a los que asfixia, sin que conseguido esto, quede la substancia dificultando la respiración de la planta, ya que por una saponificación por nosotros obtenida, basta una ligera lluvia para que las materias que componen nuestro insecticida sean arrastradas después de haber surtido todo su efecto.

El insecticida «Mijares» es el remedio eficaz contra las plagas del olivo.

Los resultados obtenidos con el insecticida «Mijares», son, por lo asombrosos, tan sólo comparables a los obtenidos con la fumigación por el cianhídrico, siendo superior a éstos en casos en que por ser el fruto pequeño, humedad, vientos, etc., debe prescindirse del empleo de aquel peligroso método.

El insecticida «Mijares» no exige preparación ni calentamiento alguno.

Dirigir los pedidos: D. Blas Ripollés

FABRICA DEL INSECTICIDA "MIJARES"

Capitán Serrano, 21

TABERNES DE VALLDIGNA

Depósito en Bellreguart

APOPLEJIA (Feridura) — PARALISIS —

Angina de pecho, Vejez prematura y demás enfermedades originadas por la **Arterioesclerosis e Hipertensión**

Se curan de un modo perfecto y radical y **se evitan** por completo tomando

→ RUOL ←

Los síntomas precursores de estas enfermedades: *dolores de cabeza, rampa o calambres, zumbidos de oídos, falta de tacto, hormigueos, vahidos (desmayos), modorra, ganas frecuentes de dormir, pérdida de la memoria, irritabilidad de carácter, congestiones, hemorragias, varices, dolores en la espalda, debilidad*, etc., desaparecen con rapidez usando **Ruol**. Es recomendado por eminencias médicas de varios países; *suprime el peligro de ser víctima de una muerte repentina;* no perjudica nunca por prolongado que sea su uso; sus resultados prodigiosos se manifiestan a las primeras dosis, continuando la mejoría hasta el total restablecimiento y lográndose con el mismo una existencia larga con una salud envidiable.

VENTA EN VALENCIA: **F. Rodríguez y C.ª**, Pascual y Genís, 22; **E. Gorostegui**, Pl. Mercado, 72, y principales farmacias de España, Portugal y Américas.

Se vende edificio industrial

Situado cerca del Puerto y de la calle Mayor, con fachadas y salidas a tres calles adoquinadas, compuesto de planta baja y piso alto con espaciosa cámara y dos magníficas habitaciones.

Facilidades de pago.

Razón: Gran Vía, 36, 1.º izquierda, de 11 a 1 y de 3 a 4.

Pulverizador "PERRAS"

Modelo "Superior"

AGENTES PARA EL REINO DE VALENCIA:

MORENO HERMANOS

Pascual y Genís, 14

SOLICÍTANSE SUBAGENTES

Línea de Pinillos

Servicio Antillas y Estados Unidos

El vapor CONDE WIFREDO, saldrá de este puerto el día 25 de Febrero, directo para CANARIAS, SANTIAGO DE CUBA, HABANA y CIENFUEGOS.

Admitiendo carga y pasajeros para dichos puertos. También admite carga, dando conocimiento directo, para los puertos de SAGUA, CAIBARIEN, NUEVITAS, PUERTO PADRE, GIBARA, GUANTANAMO, ANTILLA, MANZANILLO, CHAPARRA, MATANZAS y CARDENAS, con transbordo en HABANA.

Servicio Brasil Plata

El vapor BALMES, saldrá de este puerto el día 21 de Febrero, directo para CANARIAS, SANTOS, MONTEVIDEO y BUENOS AIRES.

Admitiendo carga y pasajeros para dichos puertos. También admite carga dando conocimiento directo con destino a ROSARIO DE SANTA FE, con transbordo en BUENOS AIRES.

Consignatarios en Valencia: REQUENA E HIJOS, Colón, 53
Teléfono núm. 426

CARNE LÍQUIDA

del Dr. VALDÉS GARCÍA, de Montevideo

El más poderoso reconstituyente. • El máximum de la nutrición.

Tisis
Anemia
Raquitismo
Convalecencias

Ministerio de Educación, Cultura y Deporte