LAS PROVINCIAS

Domingo 12 de Julio de 1931 — VALENCIA — Núm. 20.205

Del tesoro artístico e histórico valenciano

Una de las armariadas de la sacristía de la iglesia del monasterio de Ntra. Sra. del Puig, en la que pueden apreciarse las joyas que todavía se conservan, y en la que se ve el cuerpo momificado del R. P. Juan Gilabert Jofré, fundador del Santo Hospital de Valencia.

(Foto Desfilis)

Ministerio de Educación, Cultura y Deporte

Miscelánea de Actualidad

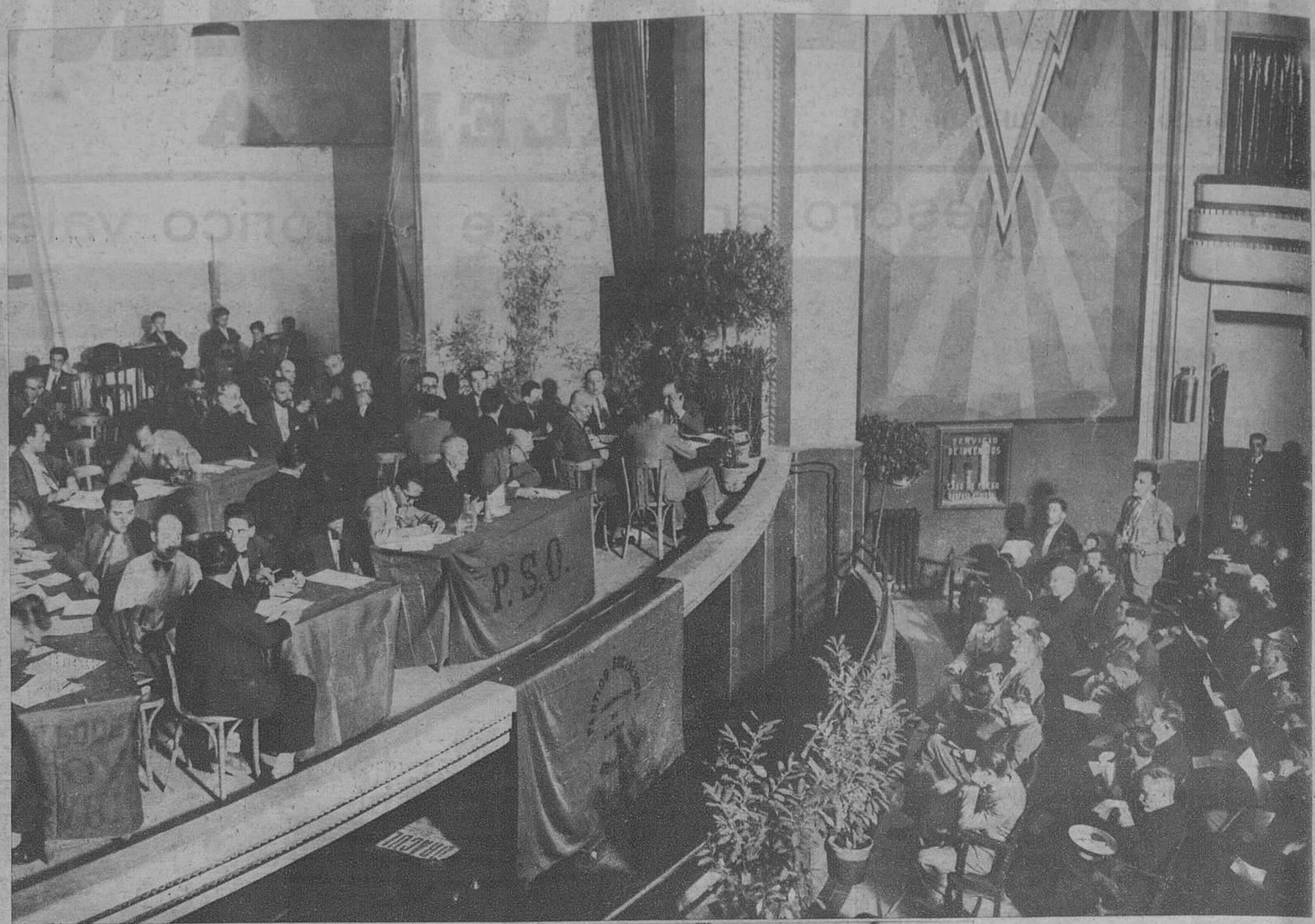

Acto inaugural del Congreso Socialista celebrado en Madrid. Aspecto del escenario donde se ven las primeras figuras del socialismo español. *(Foto Marín)*

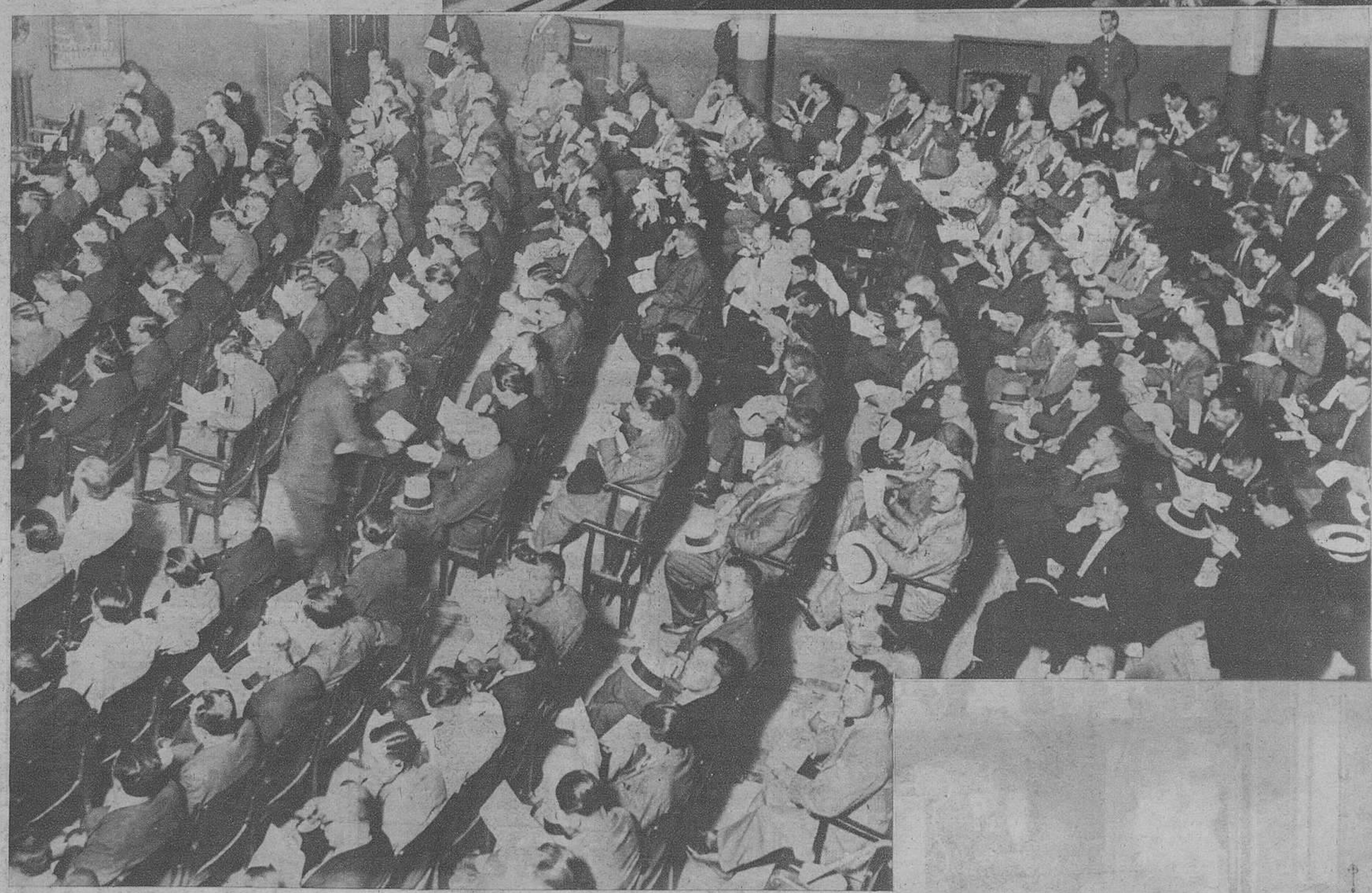

El público que concurrió al acto inaugural del Congreso extraordinario del partido Socialista, celebrado en el Cine Europa. *(Foto Marín)*

En el óvalo.-Enrique García Marco, valenciano, que en el Conservatorio de Madrid ha obtenido el premio «Sarasate» de violín.

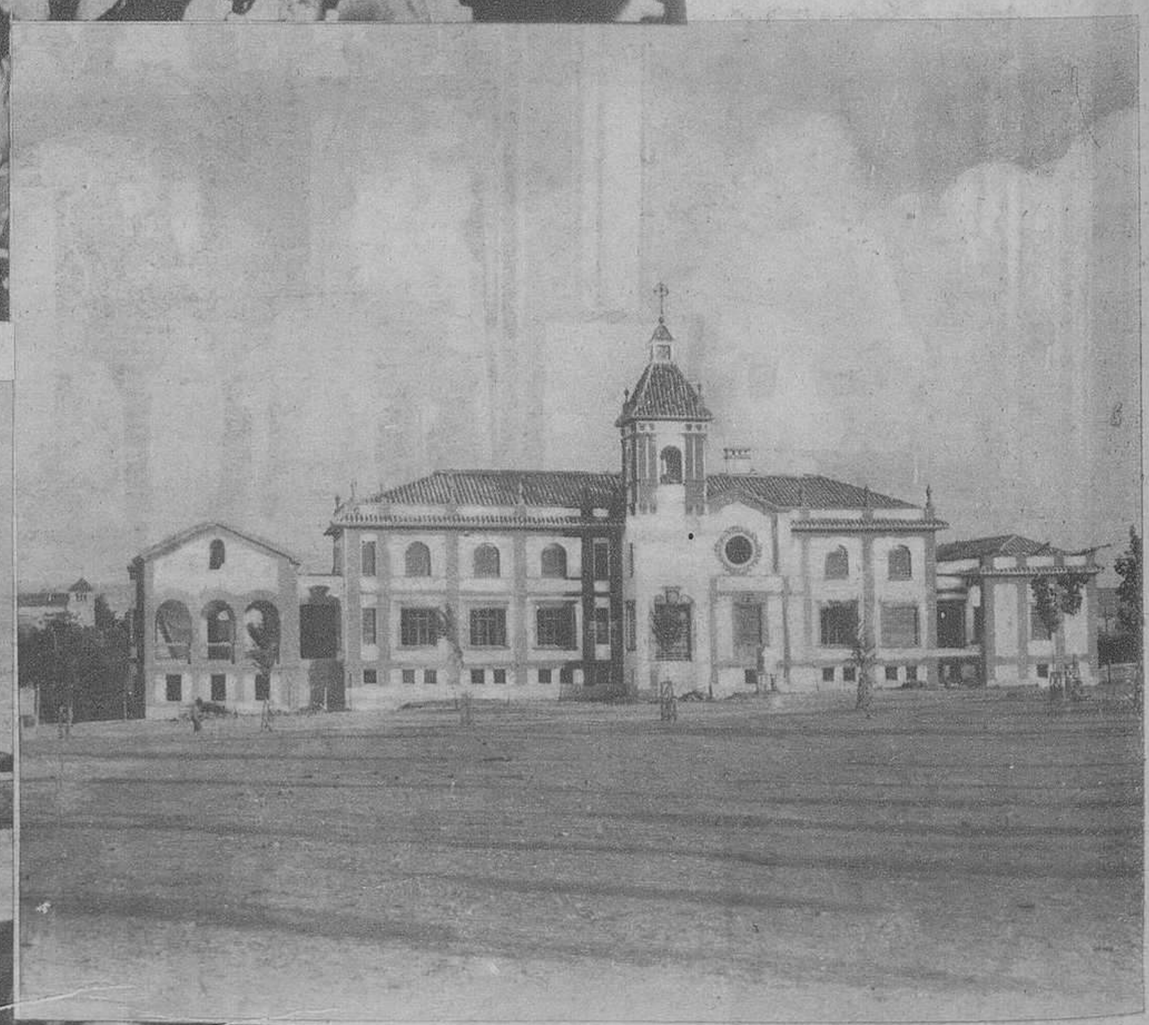

El nuevo Hospital de la Cruz Roja, que acaba de levantarse al final del Paseo de la Victoria, y que en breve se inaugurará en Córdoba. *(Foto Santos)*

Bendición de automóviles en la Iglesia de San Francisco, con motivo de la fiesta de San Cristóbal celebrada en Tarragona. *(Foto Vallvé)*

Ministerio de Educación, Cultura y Deporte

Año 66 Domingo 12 de Julio de 1931 Núm. 20.205

LAS PROVINCIAS

DIARIO GRÁFICO

SUSCRIPCIÓN EN VALENCIA: 2 PTAS. AL MES. RESTO ESPAÑA: 9 PTAS. TRIMESTRE NÚMERO SUELTO: 10 CENTIMOS REDACCION Y ADMINISTRACIÓN: MAR, 29.- APARTADO DE CORREOS 139.

La suspensión de pagos del Banco de Cataluña

Hagamos un poco de historia

Alguna vez la previsión de los acontecimientos ha sido hecha por nosotros con la antelación debida, dado el rumbo de los sucesos. Fué allá en los tiempos últimos del régimen develado, cuando un artículo se publicaba por la mañana y se impedía su publicación por la noche, establecida la previa censura, que anunciaba el próximo fin de la tramoya política. El 2 y 3 del corriente mes de Julio, enviamos unos artículos avisando a nuestros lectores de la proximidad de un hecho, que habría de ocurrir en la Banca catalana.

Infortunadamente él ha ocurrido. El telégrafo ha traído la confirmación de la noticia, lanzándola al escándalo de todos los vientos, una noticia que en los medios bancarios estaba suficientemente conocida. En principios de año, anunciamos que sería mal año para la Banca española. Quisiéramos que la lista de infortunios terminara en esta suspensión.

Porque la historia de la suspensión de pagos del Banco de Cataluña es muy extensa, muy informativa y muy ejemplar. El Banco de Cataluña ha vivido de los ingresos cuantiosos que le proporcionaban las cuentas corrientes y el manejo de fondos de la Compañía de Madrid, Zaragoza y Alicante, Banco Exterior de España y Banco de Crédito Local, y durante los años que precedieron por la ayuda personal que por simpatía prestó algún ministro de la Corona a los directores del Banco, ahora en tan angustioso trance.

Confirmatorias de las noticias recibidas aquí, fué nuestro viaje a la ciudad de los Condes. En el Banco de Cataluañ se observaba una extraordinaria actividad. Hasta las altas horas de la madrugada los consejeros y los empleados trabajaban afanosos, y esto que pudiera ser signo cierto de prosperidad en los negocios, se derrumbaba por el ambiente de recelo aumentado con la presencia de algún automóvil a la puerta con la matrícula de Madrid. Todo esto era expresión de un estado de nerviosismo que anunciaba la parálisis.

No es la primera vez que esta entidad se encuentra en tan duro trance. Allá por el año 1921 el Banco de Cataluña se encontraba en situación de tal modo delicada que todo hacía temer la catástrofe. Yo fuí invitado por los hermanos Recaséns al hotel Martín, invitación que se me hizo por medio de personalidades tan conocidas en la Banca como don Luis Marsáns, Gambus y otros banqueros. El objeto de esta entrevista era paralizar la publicación de un Balance y sus comentarios que los señores Recaséns sabían que iba a ser publicado en una revista. No me allané a la demanda de silenciarlo, aun cuando ofrecí que en atención a las razones que invocaban, de orden sentimental—el honor de dos familias y el firme propósito de conjurar la situación —y el tono angustiado, casi lloroso de la súplica, atenuar los comentarios, aun cuando bastaba el balance a los entendidos. Publiqué, pues, un balance de situación, y aun cuando cumplí mi palabra, fueron rápidamente adquiridos muchos ejemplares de la aludida publicación, para ser destruidos inmediatamente. Yo cumplí mi palabra de no hacer daño, y en honor de la verdad debe decirse que el Banco de Cataluña salió adelante de aquel gran compromiso.

El Gobierno del señor Primo de Rivera protegió, acaso excesivamente, los Bancos creados por los directores del Banco en suspensión de pagos actualmente. Esta protección era lesiva a los intereses nacionales por dos razones: ocasionaba el privilegio un grave perjuicio a la Banca privada de primer orden, cuya solvencia está por encima de todo comentario y porque los directivos del Banco de Cataluña, señores Recaséns y Figueras Doti son incapaces para la función bancaria. En los círculos financieros era esto proverbial: varias veces oí decir irónicamente: "Todos sabemos cuantos y cuales son los conocimientos de Recaséns; pero nadie puede comprender dónde está la capacidad de Figueras Doti".

Hace poco se le hizo un préstamo a esta entidad catalana de diez millones de pesetas.

Desde hace mucho tiempo percibíamos claramente la situación del Banco: hace tan solo dos meses, aconsejábamos al director de la Adriática la retirada de fondos, y al señor Vernis, director de "l'Abeille", le hacíamos esta misma observación con respecto a un amigo de él, que era acreedor de importancia del Banco en suspensión.

El día 13 de Mayo un amigo nuestro se dirigió al ministro de Hacienda haciéndole observaciones sobre la Banca catalana. No sabemos si se tomó alguna precaución, lo que sí podemos afirmar es que a los pocos días el secretario del Consejo Superior Bancario, señor Bernis, giraba una visita de inspección.

El señor Recaséns se había rodeado de amigos y prensa que sirvieran de oposición a posibles críticas. Claro está que la gloria así adquirida es bien rápida y frágil; sirva de claro ejemplo el caso de Núñez, director un día del infortunado Crédito de la Unión Minera, emperador de negocios, consejero de cien y más consejos, y ahora abandonado a su ciego destino de expendedor de bocadillos y cañas de cerveza en un bar de la plaza de Santa Ana, y las muchas víctimas que estos casos han ocasionado, encontrándose entre ellas el novelista vasco señor Aranaz Castellanos, que se suicidó pegándose un tiro.

Tan sólo median quince días desde que se escribe esta crónica y se reunieron en el Consejo Superior Bancario. Como otras veces, se pidió el apoyo. A esta reunión asistieron el director del Banco Hispano Americano señor Moreno, don Juan Manuel Urquijo, por el Banco de este nombre en Madrid; el señor Sassia, por el Central, y el señor Ros, por el de Vizcaya. No se otorgó el apoyo solicitado. La reunión, que presidió don Augusto Barcia, presidente del Consejo Superior Bancario, discutió ampliamente el problema. Existía un decidido interés en salvar al Banco de Cataluña por las repercusiones que tienen estos hechos en los demás Bancos, pero debieron apreciar la situación como insostenible, cuando no pudieron intentar salvarla.

Esta situación era grave. Los cheques del de Cataluña no eran abonados por los restantes Bancos de Barcelona. En el extranjero se protestaban con frecuencia los provenientes del aludido Banco de Cataluña. El ambiente general era de desconfianza.

Por estar ligado con el Banco de Cataluña, también hicieron suspensión de pagos el Banco de Tortosa y el de Reus.

En otra crónica hablaremos de cómo se alcanzaban consejos de administrción y de cómo la Dirección del Banco de Cataluña intentaba captar para sí a una parte de la Banca.

El señor Cambó, al recibir por teléfono la noticia, en que el señor Ventosa le anunciaba desde Madrid que el Gobierno había aconsejado a don Alfonso que se ausentara de España, hizo un augurio de este Banco, con estas o parecidas palabras:

"No pueden mantenerse en la cuerda floja por muchos equilibrios que hagan los Recaséns."

UN EX BANQUERO

Los que evitaron una catástrofe financiera

La atención de Madrid se ha localizado estos días en la suspensión de pagos del Banco de Cataluña, Banco de Reus y Banco de Tortosa.

Con ser de importancia en los primeros momentos las derivaciones que pudiera tener la huelga de la Telefónica, la expectación se localizó en la ciudad de los Condes, porque habiendo extendido su actividad, el Banco en suspensión a entidades de crédito dentro y fuera del radio de Cataluña, se podía esperar una repercusión que, al impresionar al público, tomara caracteres desproporcionados y ocurriera una conmoción financiera trascendental.

La serenidad de dos personas ha evitado el pánico y la catástrofe. Los imponentes de la Banca Arnús formaron dos largas colas para retirar sus fondos. La Banca de la casa de París, pasó a ser propiedad del Banco de Cataluña, en unión del Banco Hispano Colonial y la Banca López Brux. El precio de la adquisición se pagaba en plazos por estos tres Bancos, y aun faltaban algunos que abonar por no haber vencido. Fácilmente se comprenderá que la clientela de la Banca Arnús, al conocer la suspensión del de Cataluña, se precipitara a las ventanillas presa del pánico.

Pero la psicología de las multitudes es simplista. Basta darles un signo de autoridad para reprimir sus impulsos, basta un leve signo de solvencia para devolverlas la confianza. Así, el señor Gambus mandó abrir las puertas del Banco horas antes de lo que habitualmente se hace, y cerró cuando ya no quedaban imponentes que buscaban afanosamente su dinero.

No es la primera vez que este distinguido financiero detiene a la multitud de cuentacorrentistas con este gesto. Enérgico, ponderado y muy financiero el señor Gambus, abatió por el mismo procedimiento, devolviendo la confianza, una peligrosa crisis años ha. Entonces se ofrecieron al señor Gambus apoyos tan decisivos como el del Banco de España y el del Banco Español de Crédito, que él no aceptó.

Ha sido, pues, esta personalidad financiera la que, calladamente, ha evitado que el pánico se extendiera por toda la ciudad y la crisis del Banco de Cataluña tuviera hondas repercusiones. Tanto más es de destacar este gesto, cuanto que el señor Gambus ha rechazado siempre la exhibición de su cargo en brillantes automóviles, como solían hacer algunos compañeros de profesión en otros Bancos, y había presentado la dimisión de su alta representación de la Banca Arnús, rechazando desde entonces todo sueldo hasta que fuera sustituído.

La otra personalidad que ha colaborado en el restablecimiento de la serenidad ha sido el señor Sassia, director del Banco Central en Madrid. Por orden suya fueron admitidos todos los empleados despedidos de esa entidad. Con ello se realizó una obra de política habilísima, porque estos empleados, llevados acaso del rencor, pudieran hablar en términos inconvenientes de alguna entidad de crédito, atizando la duda y sembrando la alarma, tan fácil de crear en los depositantes de los Bancos.

Estos actos no deben quedar silenciados. Merecen un elogio el señor Gambus y el señor Sassia, por su elevada conducta, acudiendo al frente peligroso y evitando las fatales consecuencias que hubiera tenido el terror de los cuentacorrentistas en los Bancos de la ciudad condal.

Se habla mucho en la prensa del crédito del Banco de Cataluña, de su prestigio, de su solvencia. No ponemos en duda ninguna de estas afirmaciones. Pero en los negocios bancarios es difícil afirmar el porvenir. ¿Quién hubiera podido afirmar la catástrofe del Banco de Barcelona, aureolado de gloria dos días antes de su hundimiento? Por otra parte, la Cámara de Comercio, de la Propiedad Agrícola Industrial, el Colegio de Agentes de Comercio y la Federación Obrera Local de Reus han redactado una nota afirmando que la suspensión de pagos del Banco de esta localidad se ha hecho por solidaridad con el de Cataluña. Hasta ahora era desconocida esta clase de solidaridad. Existía en las huelgas, pero no sabíamos que también alcanzara a las suspensiones de pagos. La solidaridad en las protestas o en las adhesiones es cosa frecuente; pero para cerrar las ventanillas de un Banco y causar una perturbación muy seria a la economía privada y alarmar por esos hechos a la economía nacional, es, francamente, una solidaridad de tipo fantástico, que más bien parece una broma de muy mal gusto.

ALVAREZ DE LEON

(De la Agencia Arcos.)

Atropello por orden de un alcalde

Dicen de Sevilla que en el pueblo de Montellano y en la dehesa de alcornoques, propiedad de don Luis Ramos, se presentaron con orden del alcalde 600 hombres, que se dedicaron a desmochar los árboles, causando grandes destrozos y echando abajo varios centenares de ellos.

Por la noche, los obreros se presentaron en el domicilio del dueño de la finca a cobrar los jornales de orden del alcalde, pero el señor Ramos se negó a ello, protestando además del atropello de que había sido objeto en su finca, en la que le arrancaron centenares de alcornoques. El señor Ramos conferenció con el gobernador, el cual ha ordenado al alcalde que suspenda esa orden de desmochar los árboles.

También en San Nicolás del Puerto, en virtud de una orden del alcalde, se hizo un reparto de contribución especial. De los 175 propietarios que hay en el pueblo, sólo han sido recargados 75, elegidos por el propio alcalde. Estos 75 han pedido al gobernador civil que intervenga en el asunto para que el reparto alcance a todos los labradores.

"Las Provincias" en Londres

¡Oh, la voluntad!

Gran emoción entre los amantes de la Aeronáutica. En el aeródromo de Hanworth, a pocas millas de Londres, se anuncia un acontecimiento: la llegada posible de un aparato sin motor, que es remolcado por un avión.

En el campo de aviación, cuando llegamos a él, nos encontramos con bastante público—todo técnicos—. Se advierte un gran nerviosismo. Un nerviosismo inglés, claro está, que se reduce a mirar continuamente al cielo, y a consumir cigarrillo tras cigarrillo.

Por fin, un punto lejano en la línea azul del cielo; un punto que va avanzando y mostrando todo su volumen. Hay una exclamación admirativa. El aparato motor realiza una maniobra impecable, y los dos aparatos se posan, sin novedad, sobre el terreno de aterrizaje del aeródromo de Hanworth.

Saludos afectuosos por ambas partes. Rigidez en los movimientos del viajero del aparato sin motor. Esta rigidez, más que su acento, nos dicen bien claro su nacionalidad. Es alemán, y viene desde Bruselas. El hecho, además de las consideraciones deportivas sobre el valor del record batidos, nos dicen muchas cosas más sobre los destinos de la humanidad. Bruselas, Londres, Alemania, estos tres nombres confundidos en una prueba beneficiosa para la humanidad, es todo un símbolo. Un símbolo magnífico para el porvenir.

* * *

La voluntad lo logra todo. Esto es algo muy sabido, y que hasta los que leyendo la marcha de los astros predicen el destino de los seres, procuran señalar, para desvirtuar algún influjo maligno. Con voluntad, el alemán Kronfeld, ha logrado batir el record aéreo de vuelo en aparato sin motor, y con voluntad ha logrado Norteamérica que se la escuche y se atienda a Alemania en la cuestión de las reparaciones.

Con voluntad se logra todo. Claro es que hay que procurar siempre que esta voluntad vaya encaminada a buen fin, porque entonces el triunfo es más rotundo y satisface más al triunfador. Alemania, con la actitud adoptada por Brünning, aparece a los ojos del mundo como algo muy digno de admiración y respeto. América, con su forma de proceder, buscando la unión de todos para atender a Alemania, logra la simpatía internacional.

Nada decimos de Inglaterra. El hecho de estar siempre dispuesta a recibir de una manera adecuada cuantas manifestaciones del poder científico dan los alemanes, lo dice todo.

El pasado ha muerto. Sobre él es absurdo querer edificar, porque el edificio tendría defecto de base y se podría venir al suelo rápidamente. La línea divisoria se impone entre el pasado y el porvenir. Con la buena voluntad todo se consigue. Nos lo ha demostrado el alemán que se ha elevado en Bruselas en un aparato sin motor y ha llegado a Londres, remolcado, batiendo un record muy importante para el mundo entero.

F. G. RODES

(Prohibida la reproducción.)

Ministerio de Educación, Cultura y Deporte

INFORMACION LOCAL

Baños del Almirante

Abierto todo el año

Próximo al Palacio Arzobispal

Baños de vapor, aromáticos e higiénicos

ESTREÑIMIENTO se corrige seguro con **LAXO-LENTEJAS**. Caja, una peseta, en farmacias

EXTRACTO DE CARNE DOCTOR GREUS—Alimento reconstituyente Farmacia plaza Santa Catalina, 4

NOTICIAS

En la tarde de ayer fué aprobado, por la comisión encargada, el "Estatut de la Regió Valenciana", noticia que llenará de satisfacción a muchos de nuestros lectores, que, después de la publicación de los Estatutos Vasco, Gallego y Catalán, dolianse de la tardanza en confeccionad el de Valencia. Pero lo que tardó en reunirse la comisión se ha recuperado al cumplir su mandato en el menor tiempo posible. Falta sólo que al llegar el momento de presentarse en las Constituyentes, tenga entusiastas valedores, a los que sin duda no les faltará la asistencia fervorosa de la opinión valenciana.

Las huelgas de panaderos y la de telefonistas continuaron ayer estacionadas. El servicio de Teléfonos se prestó con mayor regularidad. En los hornos no se careció tampoco de pan, siguiendo las patrullas y los retenes de fuerza de Seguridad y de la Guardia civil, aunque justo es decir que los huelguistas, especialmente los funcionarios de Teléfonos, guardan perfecta corrección.

El Ayuntamiento se reunió a las once y media de la mañana con carácter de reunión previa y particular, para cambiar impresiones sobre cierts peticiones de los patronos horneros y empresa de tranvías. La nota oficiosa se da en otro lugar.

El gobernador civil visitó al presidente de la comisión gestora, quien le acompañó a visitar las dependencias de la Corporación, habiendo sido cariñosamente recibido por todos los funcionarios. Del señor Rubio se despidieron varios diputados electos, que salieron anoche para Madrid.

Procedente de Murcia, donde se hallaba de guarnición, llegó ayer de paso para Genora el regimiento de Artillería tercero de a pie, para constituir el segundo. En el mismo convoy siguió para su destino.

Durante las últimas horas llegó la máxima temperatura a 28 grados a la sombra. La mínima no bajó de 20. A las nueve de la mañana el termómetro marcó 23'2 grados y el barómetro 762'7 milímetros; el viento fué O. N. O.

—Recambios, accesorios y neumáticos de todas marcas. Falcó Hermanos, Amalio Gimeno, 11.

—Donativos para la crisis obrera:

Sociedad de Aguas Potables de Valencia, 1.000 pesetas; Sociedad Mutua de Maestros Sastres de Valencia, 100; Comandancia de Carabineros de Valencia, 890.

—El alcalde, haciéndose eco de una queja que formulan los vecinos de la calle de Guillén de Castro, entre las torres de Cuarte y el Mercado de Abastos, nos ha manifestado que, según le comunica el arquitecto señor Goerlich, se empezarán los trabajos de pavimentación tan pronto como la Compañía de Tranvías proceda al arreglo y sustitución de las vías, cosa que ocurrirá dentro de breve plazo.

También ha dado órdenes al sobrestante de Alumbrado, señor Ferrer, para que dote de luz la manzana fronteriza a la fábrica de Ballesteros en la Malvarrosa.

—En la sesión municipal que ayer reseñamos, fué aprobada en principio una petición de la F. U. E. sobre la fundación de una escuela de Odontología en Valencia.

Lo que se solicita del Ayuntamiento es:

1.º Que acuerde adherirse a la petición que eleva la F. U. E. al señor ministro de Instrucción pública en demanda de la creación en Valencia de una escuela de Odontología con carácter oficial.

2.º Que acuerde contribuír a los gastos de instalación de la Escuela, con la cantidad de 25.000 pesetas, a saber:

Doce mil quinientas con cargo al presupuesto de 1932.

Doce mil quinientas con cargo al presupuesto de 1933.

3.º Que acuerde contribuír a los gastos de sostenimiento de dicha Escuela, a partir de Octubre próximo, con la cantidad de dos mil pesetas mensuales, hasta que reciba la consignación que el Estado habrá de asignarle (según condición que se hará constar en el decreto de fundación) en los próximos presupuestos generales.

—975 pesetas vale el nuevo superheterodino 8 lámparas de la "Voz de su Amo" que CRUMIERE vende. No ha oído usted radio si no oye esa maravilla americana.

—INSTALACIONES DE RIEGOS. Casa CITI ha trasladado sus oficinas y almacenes a la calle de Colón, número 36.

—Los trabajos de las alumnas de la escuela nacional graduada de la calle de Jordana, número 34, estarán expuestos en dicho local durante los días 13, 14 y 15, de nueve a doce de la mañana.

El profesorado invita a visitar la Exposición.

—Ha terminado con brillantez los estudios de bachiller universitario de Letras, el aventajado alumno don Miguel María Jiménez Pastor, hijo de nuestro particular amigo don Miguel Jiménez Miralles.

Unimos nuestra sincera felicitación a las muchas que con tal motivo está recibiendo tan estudioso joven y la hacemos extensiva a sus señores padres.

—El "Centre Catalá" notifica a todos los socios, a los catalanes no socios y a todos los valencianos amantes del fomento de las buenas relaciones industriales, comerciales y artísticas entre las regiones valenciana y catalana, su cambio de domicilio a la calle de Castellón, número 16, bajos y entresuelo, donde se considerara altamente honrado recibir a todos.

—El Grupo escolar Balmes (niños) tendrá abierta al público durante los días 13, 14 y 15 del corriente mes, de nueve a doce de la mañana, la Exposición de trabajos escolares.

—El Colegio Oficial de Agentes Comerciales recuerda a todos los señores colegiados que mañana lunes, de cuatro de la tarde a diez de la noche, se celebrarán en el local social (Lauria, 7, entresuelo), elecciones parciales para miembros de la Junta de gobierno.

—Las aspirantes a la plaza de sirvienta de la sección femenina de la Escuela Profesional de Comercio, de esta ciudad, que tengan presentada en la secretaría de dicha Escuela la documentación correspondiente, se presentarán en el referido centro docente el día 15 del actual, a las diez horas, para practicar el examen de aptitud a que hace referencia el número quinto del real decreto de 2 de Junio de 1924.

—La Banda Municipal interpretará hoy, a las 18, en los Viveros Municipales, el siguiente programa:

Primera parte.—"El sentir de mi guitarra", marcha española, N. García; "Sueño de amor", nocturno, Liszt; "El cazador maldito", poema sinfónico, C. Franck.

Segunda parte.—"Escenas pintorescas": I, marcha; II, tiempo de baile; III, ángelus; IV, fiesta bohemia, Massenet.

Tercera parte.—"Entre flores", danza andaluza, Pacheco; "Marcha eslava", Tscharkowsky.

—José Font-Llorens Odontos, médico odontólogo instalado desde 1916 en la calle de Alfredo Calderón, 13, premiado con medalla de oro en el XII Congreso Dental, para subsanar la omisión cometida en la última lista de teléfonos, ruega a sus clientes anoten sigue abonado al número 10.407.

Para los que sufren del estómago **ELIXIR GREZ** El mejor preparado digestivo del mundo

Militares

De paso para Gerona, a donde va destinado, y procedente de Murcia, donde se hallaba de guarnición, estuvo ayer en Valencia en tren el regimiento de Artillería tercero de a pie, que constituirá en adelante el segundo.

—El diputado a Cortes don Vicente Marco Miranda estuvo ayer en la Comandancia general, despidiéndose del señor Riquelme, por marchar por la noche a Madrid.

—Esta mañana, como dijimos, marchará a Castellón, invitado por las autoridades de aquella ciudad, el general señor Riquelme, al que acompañarán sus ayudantes señores Alfaro y Fidalgo.

—Cuando estuvimos ayer en la Comandancia general, oímos elogiar la conducta del cabo cartero José Estellés Monzó, que con grave peligro para su vida, prestó excelentes servicios en el incendio que poco antes ocurrió en el garaje de dicho centro oficial y del que damos cuenta en la sección correspondiente.

Tenemos la seguridad que el señor Riquelme, conocedor de lo ocurrido, pedirá que dicho cabo cartero, sea objeto de una distinción, que por nuestra parte consideramos muy merecida.

—Se interesa la presentación en el negociado tercero de esta división, del capitán de Infantería don Antonio González de Penas, para hacerle entrega de un documento.

En el Gobierno civil

Según nos dijo el gobernador civil, se ha detenido a varios individuos, entre ellos al anarquista Isidro Pérez, detención que llevaron a efecto los agentes Ordaz y Sirvent.

Dió el señor Rubio órdenes para que los agentes de policía estén municionados. Harán ejercicios de tiro con autorización del comandante general en el campamento de Paterna.

Se le pidió al gobernador la libertad de algunos detenidos, pero no pudo acceder a ello por estar a disposición judicial.

Dijo también que se había girado visita de inspección a los locales destinados a descanso de los obreros en las estaciones del Norte y Central de Aragón. Se oficiará a las Compañías para que subsanen la deficiencia.

Asimismo ordenó al alcalde de Jeresa que autorizara una conferencia denegada por dicha autoridad. Advirtiendo que toda excitación al desorden será debidamente denunciada.

Dijo también el gobernador que le había visitado una comisión de obreros en huelga de Millares, para comprobar la certeza de lo que había dicho la empresa de que el Gobernador ordenó la suspensión de las obras. Como ello no era cierto, éste ha llamado a su despacho a dicha empresa.

Luego hizo referencia don Francisco Rubio a la cuestión del nombramiento de delegaciones cerca de los Ayuntamientos de varios pueblos, de que viene ocupándose la prensa estos días. Recalcó que él no destituirá ningún Ayuntamiento que esté legalmente constituido, pero que a la vista tenía el resultado de una de dichas delegaciones referente a Vinalesa, en la que se comprueban algunas denuncias, y dada la índole de las mismas, pasará el tanto de culpa a los Tribunales.

Venta en pública subasta

El próximo día 20 del actual, a las 10 de la mañana, se venderán en pública subasta en la Notaría de don Gabriel Sánchez de Lamadrid, en Utiel, dos labores, sitas en la Aldea de La Torre, de dicho término municipal, comprensivas, en junto, de dos casas de labor y unos ochocientos almudes de terreno laborizado y monte, pertenecientes a la testamentaría de doña Adela de Medina y Gibertó.

El pliego de condiciones de la subasta se halla en dicha Notaría, donde se podrán adquirir los datos que se deseen, todos los días, hasta el indicado, de 10 de la mañana a 2 de la tarde.

El tipo por el que se sacan a subasta es el de CINCUENTA MIL PESETAS, al alza, e interviene en la misma el corredor matriculado don Tomás Pérez Garijo, de Utiel.

Utiel y Julio de 131.

El albacea, Emilio de Córdova y Pérez.

El nuevo salón de arte de Peyró

Antonio Peyró, ese artista tan inquieto, tan emprendedor, tan renacentista, que se siente invadido por la fiebre de crear y de exponer sus creaciones para que sean admiradas, pues Antonio Peyró ha resuelto inaugurar un nuevo salón de Exposiciones, y ello ha sido en la calle de Pí y Margall, 17.

Había expectación por conocer el nuevo nido artístico de Peyró. ¿Qué iba a hacer este hombre siempre en busca de novedades, de perfeccionamientos? Y a fe que la novedad y el gusto de Peyró se han puesto nuevamente de manifiesto en este local novísimo y de original instalación.

Antonio Peyró ha establecido su salón de Exposiciones cerámicas en el nuevo edificio de la calle de Pí y Margall; ¡edificio histórico el que allí hubo! El único edificio civil del siglo XV que poseía Valencia y que estúpidamente se dejó perder, para hacer una casa moderna que diese rentas... Pero no hablemos de estas cosas. Hablemos de Peyró y de su maravillosa instalación de cerámicas modernas, que causan verdadero asombro a los visitantes.

El local está situado de original manera. Desde luego llama la atención el gusto admirable con que todo ha sido dispuesto. No hay que olvidar que Peyró, escultor y ceramista, es también un decorador personalísimo y valioso. Pues bien, él ha sabido hacer un vestíbulo novísimo como presentación y estilo moderno, sin dejar de tener un carácter español muy simpático.

Unas vitrinas exponen bellísimas obras del artista. Después la escalera que desciende hacia el misterioso sitio de arte. Ya en ella se ve una hornacina que detiene al visitante, con sus obras nuevas, sobriamente presentadas sobre fondo gris.

Se llega al sitio. A un lado la "llar" valenciana, toda maravillosa de estilo: no ese estilo "fallero", convencional, sino el auténtico valenciano, con sus platos, jarros, cornucopias...

En el vestíbulo de abajo, un salón tapizado de gris perla, y en él una hermosa, grande producción cerámica.

A la derecha, la sala principal. Allí, en hornacinas, en modernísimos sostenes, las últimas producciones de Peyró, expuestas con todo arte; la luz está dispuesta de modo que no ofende la vista y hace resaltar las figuras cerámicas.

Y allí también deliciosos gabinetes en donde Peyró hace ver cómo han de estar colocadas las figuras, las cornucopias, los platos...

¡Y qué hermosas figuras nuevas ha hecho Peyró!

Allí la gran escultura de la muchacha andaluza, dechado de arte cerámico.

Allí los nuevos grupos, algunos complicados, y siempre perfectos como cochura y coloraciones.

Allí las nuevas figuras valencianas con sus bellísimas notas de color de las flores.

Y la "reconstitución" ingeniosísima, fina, sentida de una valenciana "Dama de Elche"...

Y platos nuevos, y jarrones suntuosos de vidriado admirable, y esos jarros barrocos tan valencianos y tan de Peyró...

Pocas veces se habrá visto nunca una instalación de obras artísticas hechas con la gracia y el gusto de ésta que nos ocupa.

Y en consonancia con ello, el público distinguidísimo que acudió, contribuía a dar la nota que desde ahora será siempre la de este salón de cerámica elegida. El capitán general señor Riquelme, el gobernador señor Rubio y otras autoridades, artistas, críticos de arte... y sobre todo elegantísimas damas, pues ya es sabido que Peyró tiene el don de saber producir esculturas que hablan a la delicada sensibilidad de la mujer...

Peyró fué muy felicitado por su instalación y por las nuevas obras que ha producido.

Unimos nuestros plácemes a los muchos que ayer recibió.

Notas de Sociedad

PETICION DE MANO

Por don Javier Goerlich, arquitecto mayor del excelentísimo Ayuntamiento de Valencia, ha sido pedida la mano de la señorita Adelita Taléns Berenguer, hija del conocidísimo propietario e industrial de Carcagente, don Aurelio Taléns Gil y doña Adela Berenguer Yesares, para su hermano Carlos, médico-cirujano y odontólogo de esta localidad, secretario del Colegio Oficial Odontológico de la región valenciana y miembro del Cuerpo de inspectores Municipales de Sanidad.

Entre los prometidos se cruzaron los regalos de costumbre.

Nuestro pláceme para la familia y prometidos, quienes cuentan con toda nuestra simpatía y a los que deseamos próspera y dilatada vida matrimonial, para cuyo comienzo tienen fijada la segunda quincena de Septiembre.

Co'onias veraniegas

PARA LAS OBRERAS Y APRENDIZAS DE LOS SINDICATOS DE LA VIRGEN DE LOS DESAMPARADOS

Próxima ya la primera expedición de estas Colonias, se recomienda a cuantas personas quieran favorecerlas con algún donativo, que lo remitan lo más pronto, a la casa social, Concordia, número 6, o a doña Concepción Giner de Oliag (Pintor López, número 5), a fin de poder atender al mayor número de pensiones y favorecer en lo posible a las muchas obreras y aprendizas necesitadas.

Se ha recibido un donativo de 100 pesetas de un bienhechor anónimo.

Como la suscripción abierta no cubre aún la cantidad necesaria para los gastos normales de otros años, esperamos que la Providencia ha de enviar lo que nos falta y premiará colmadamente a los donantes.

La pensión para una obrera son 50 pesetas; pero se admiten toda clase de donativos en favor de obra tan benemérita y cristiana.

Ministerio de Educación, Cultura y Deporte

Estatut de la Regió Valenciana

TITOL I

Del territori de la Regió Valenciana

Article 1.—El territori de la Regió Valenciana estará constituit per el que formen en l'actualitat les tres provincies d'Alacant, Castelló i Valencia.

TITOL II

De l'idioma

Article 2.—Serán oficials de la Regió Valenciana les llengues valenciana i castellana, podent usar-se per tant indistintament.

En les relacions oficials amb les autoritats centrals i demés Regions, excepte Catalunya i Balears, es deurá usar el castellá.

A aquelles poblacions de la Regió Valenciana que se'ls ha alterat el nom desvalencianitzant-lo, se les tornará a anomenar com d'antic, amb ortografía nostra.

Article 3.—Els funcionaris judicials que siguen destinats a les terres valencianes deurán coneixer la llengua valenciana.

Per a eixercir els cárrecs de Registrador i Notari, com els demés públics en terres de parla valenciana, deurán els funcionaris no sols entendre la llengua vernacula sinó que deurá poder expresar-se en ella.

TITOL III

Del Govern de la Regió Valenciana

Article 4.—El Govern de la Regió Valenciana estará integrat per una Assamblea unicameral i un Consell eixecutiu que regirá amb plena autoritat la vida interior de tot el territori.

En els assumptes o materies de la competencia del Poder Regional correspondrá dictar les normes que els regulen a l'Assamblea i l'aplicació correspondrá al Consell Eixecutiu.

El Consell Eixecutiu tindrá un President.

TITOL IV

Facultats propies i exclusives del Poder Regional

Article 5.—Al Govern de la Regió Valenciana correspondrá coneixer d'una manera especial en les següents materies:

A) L'ensenyança en tots els seus graus i els atres serveis d'Instrucció pública i Belles Arts que es sujectarán a les normes que s'indiquen:

1. La primera ensenyança será gratuita i obligatoria per a tots els infants de més de cinc anys.

2. Será obligatoria l'ensenyança de la llengua castellana en les escoles de primera ensenyança, si son terres de llengua vernacula, i la valenciana si son terres de llengua castellana.

3. En les poblacions on es parle la llengua valenciana es donará en el nostre idioma l'ensenyança i sols quan es sapia bé llegir i escriure en valenciá es passará a l'estudi del castellá.

4. En els Instituts, Normals, Escoles de Comerç, etc., hi haurá cátedres obligatories de llengua, literatura geografía i historia valencianes.

5. La Universitat fruirá de régim autonómic, considerant-se el fogar de la cultura i esperit pairals. Existirá llibertat llinguistica per a les funcions d'alta cultura i investigació científica.

B) El régim dels Municipis i Comarques a base de la plena autonomía per a uns i atres.

La Comarca es la demarcació natural: Maestrat, Marina, Plana, Ribera, etc. L'Assamblea Regional establirá el número i limits de les Comarques.

En Alacant i en Castelló radicara una Delegació del Consell integrada per diputats alacantins i castellonencs per a eixecutar els acords de l'Assamblea i del Consell en aquells serveis que hui corresponen a les Diputacions.

Els Municipis i les Comarques podrán unir-se o mancomunar-se previa aprobació de l'Assamblea.

El Cos de Secretaris municipals s'integrará segons normes establides per l'Assamblea. El nomenament dels Jutges municipals será també regulat per dita Assamblea.

Constituirá materia peculiar dels Municipis que serán nomenats per sufragi universal directe:

La policia urbana, mercats i productes alimenticis, suministre d'aigues, festes i espectacles, beneficencia y enseñança municipal, transports dins del territori i arbitres propis.

C) Totes les obres públiques del territori valenciá exceptuantse els ferrocarrils, ports i canals d'interés general.

B) Tots els serveis forestals i agronómics, inclús les plagues del camp, i en general tot lo relatiu al regim del cultiu de la terra.

E) L'explotació i conservació de l'Albufera i la desecasió de l'aiguamoll.

F) Beneficencia i Sanitat.

G) Policia i orde públic dins la Regió en temps normal. Una vegada declarat l'estat de guerra quedará en suspens l'eixercici d'esta facultat.

Article 6.—Encara que s'aplicará al territori valenciá el Dret civil comú, l'Assamblea tindrá facultats per a regular les modalitats valencianes del contracte de compra-venda, arrendament i tota la materia de recs.

També tindrá facultats per a establir Tribunals Mercantils simplificant, si cal, les normes procesals generals, pero aplicant el Dret substantiu comú.

En general, el Poder Regional regulará sempre que coordine amb les lleis generals les modalitats peculiars de la Regió.

Article 7.—Passará a poder de la Regió Valenciana tota l'organització de serveis tocants a les materies enumerades que tinga l'Estat espanyol en territori valenciá.

Aixina també passarán a la propietat de la Regió tots aquells bens de domini públic que están afectes al compliment dels indicats serveis.

Serán transferits al Govern de la Regió Valenciana tots els documents de les oficines i dependencies de l'Estat Central, relacionats amb les dites materies. També es fará entrega de tots els documents de carácter históric que s'hagen tret d'Arxius de la Regió, tant públics com privats, que acreixerán el fons de l'Arxiu general del Reine de Valencia.

El personal de l'Estat Central afecte als indicats serveis passará a dependre dels Poders regionals. El personal de les actuals Diputacións dependrá de l'Assamblea.

Article 8.—Llevat dels casos de greu alteració de l'orde públic i de guerra, els valencians deurán prestar el servei militar dins del territori de la Regió.

Article 9.—La Regió Valenciana podrá mancomunar-se amb atres territoris llindants per a fins culturals i económics.

Tal Mancomunitat haurá de ser aprobada per l'Assamblea de la Regió Valenciana, el nom de la qual será intangible, tenint que sotmetres els nous territoris a este Estatut i lleis complementaries valencianes.

TITOL V

De l'actuació dels Poders regionals en materies regulades per lleis generals

Article 10.—En materies de mines, aigues, cassa, peixa, i comunicacions, encara que la facultat de fer i modificar les lleis perques regulen pertany al Parlament espanyol, recaurán en el Govern regional les facultats del Govern Central en quant a l'eixecució de les dites lleis dins del territori de la Regió Valenciana.

Article 11.—També correspondrá al Govern de la Regió l'eixecució de les disposicions de legislació social dins del territori regional.

Article 12.—Correspondrá igualment al Govern regional l'eixecució i aplicació de la legislació sobre expropiació forçosa, establiment de servituts en favor de determinats serveis i concessions, i totes aquelles que limiten l'exercic del dret de propietat a favor d'un interés declarat d'utilitat pública.

Article 13.—Abans de que el Govern Central convinga un Tractat de comerç amb Nació extrangera tindrá el deure de consultar les normes generals amb el Govern regional, el que donará compte a l'Assamblea en sessió secreta. El Consell informará sobre els punts que afecten a l'economía valenciana.

TITOL VI

De l'Hisenda regional

Article 14.—Correspondrá al Govern de la Regió Valenciana les contribucions directes que graven les utilitats dins del territori de la Regió, qual Govern tindrá plena llibertat per a fixar la quantia i per a organitzar-les.

El Govern regional podrá establir imposts sobre el consum de gasolina per a l'entreteniment de carreteres.

Si el Poder regional no poguera atendre les materies a ell reservades ambs els dits ingressos, procedirá a cedir previa aprobació del Parlament espanyol de tot o part de l'impost sobre drets reials.

Article 15.—Sempre que de la liquidació dels presuposts generals de l'Estat resulte que els gastos d'este fóra de la Regió Valenciana en aquelles materies reservades en el nostre territori al Poder regional, siguen inferiors al producte també fora de la Regió de les contribucions que segons l'article anterior es reserven al Poder regional, l'Hisenda del Poder autonómic abonará a l'Estat espanyol una part proporcional de la diferencia. En atre cas será l'Hisenda general la que abonará a la Regió Valenciana la dita part proporcionl.

La proporció en que haurá de participar la Regió en el cobro o pago indicat es determinará cada cinc anys per una Comissió mixta á base de la proporció en que les terres valencianes participen en els imposts que per a tot el territori es reserve l'Estat.

Article 16.—En la mateixa proporció s'eixugará el deficit dels presuposts genrals de l'Estat espanyol cas d'existir i es repartirán els sobrants.

Article 17.—El Deute de l'Estat espanyol, tant l'existent com el que puga produir-se es de tota Espanya i per tant respoidrá la Regió Valenciana amb la part proporcional corresponent.

Article 18.—Sent els concerts económics anacronics i mancats d'elasticitat no vol amparar-se en ells la Regió Valenciana, pero si qualsevol atres terres d'Espanya fruiren de dit privilegi, es supondrá la vigencia dels anteriors articles i la nostra Regió demanará acollir-se igualment al régim de cupo o concert.

TITOL VII

De l'Assamblea general

Article 19.—L'Assamblea general será unicameral i es denominará Diputació de la Generalitat.

Article 20.—Es composará de dos cents diputats, designats de la següent manera:

125 per sufragi universal directe i a base de representació proporcional, intervenint en la votació tots els ciutadans valencians sense distinció de sexes i majors de 23 anys. Dels atres 75 diputats, 50 serán triats per les associacions obreres, patronals, Cambres de Comerç, Industria i Navegació, Agrícoles, etc., i els 25 restants per Associacions culturals, Universitats, Instituts, Normals, Colleges d'Advocats, Procuradors, Metges, Apotecaris, etc.

Article 21.—L'Assamblea podrá reunir-se indistintament en qualsevol població valenciana, seguint la nostra tradició.

Article 22.—L'existencia legal de la Diputació de la Generalitat será de cuatre anys, renovant-se per mitat cada dos anys.

Article 23.—L'Assamblea dictará les normes per a l'elecció dels diputats i redactará el Reglament de régim interior de la mateixa.

Article 24.—L'Assamblea, además de dictar les normes que regulen les materies de la competencia del Poder regional segons disposa l'article 4, fiscalitzará els actes del Consell i del seux president, adoptant acords i suggerint observacions que serán contestats per escrit o verbalment per els membres del dit Consell.

Correspondrá també a la Assamblea:

Primer. Rebre del president de la Regió jurament o promesa de que guardará el present Estatut i les lleis que garantisen l'autonomía valenciana.

Segón. Fer efectiva la responsabilitat del president i dels membres del Consell Eixecutiu.

TITOL VIII

Del Consell i del seu president

Article 25. L'Assamblea nomenará per majoria absoluta de vots el president del Consell eixecutiu que es designará "President de la Regió". El president triará els components del Consell que serán nou, sis diputats, dos precisament alacantins, dos castellonencs i dos valencians en sentit estricte. Els tres restants els triará amb tota llibertat el president.

Article 26.—El president i el Consell Eixecutiu son responsables davant de l'Assamblea que podrá formular contra ells vots de censura. Per a esta classe de vots es necessaria la presencia de la majoria absoluta de diputats i la majoria absoluta de vots en votació nominal.

La proposició de vot de censura anirá firmada per cinquanta diputats i espassará a informe d'una Comissió de l'Assamblea que forçosament donará dictamen en el plaç máxim de cinc dies.

Article 27.—Correspón al president del Consell com a autoritat superior de la Regió:

1) Cuidar que siguen respectats i amparats els drets, facultats i privilegis reconeguts o que per el temps es reconegueren a la Regió Valenciana.

2) Nomenar i separar els components del Consell.

3) Sancionar i publicar els acords de la Diputació de la Generalitat.

4) Nomenar, suspendre i separar els funcionaris de l'administració regional a proposta del respectiu membre del Consell i amb sujecció a les lleis.

Article 28.—El president tindrá la representació del Govern Central en totes aquelles funcions que eixercisca en el territori valenciá.

Els seus manaments en totes les materies deurán anar refrendats per el coresponent membre del Consell que per este sol fet s'en fa responsable.

REGIM TRANSITORI

El régim transitori des de l'aprobació de l'Estatut fins a la constitució de l'Assamblea regional será establert per una Comissió integrada per tots els diputats a Corts de les tres provincies valencianes, l'alcalde y president de la Diputació d'Alacant, Castelló i Valencia i per dos representants de cada una de les Corporacions d'oritge popular de les tres dites ciutats.

Esta Comissió es limitará a facilitar l'elecció de l'Assamblea amb major rapidesa possible i a pendre els acords la demora dels quals implicará un perjuí. Totes les resolucions que adopte de carácter normatiu es sometran a la ratificació de l'Assamblea regional.

Valencia 11 Joliol de 1931.

Restaurant
Termas Victoria
A ORILLAS DEL MAR. Teléf. 31.046
CUBIERTOS a 5'50 y 7 PESETAS
HOY DOMINGO, THE DANSANT

El doctor GIL-SENIS
visitará, a partir del día 17, a las diez de la mañana, en Pí y Margall, 62, a enfermos de nariz, garganta y oídos, de clase modesta.

Deseamos comprar sellos de todos los países, colecciones, archivos. Pagamos buenos precios.
STUDIO FILATELICO
Mar, 25, entresuelo :: VALENCIA

Mutualidad Española contra pedriscos
A los cultivadores de arroz y naranja
Todo cosechero de arroz y de naranjas que quiera tener asegurado el valor de sus cosechas, en el caso de un pedrisco, debe asegurarse en "LA EDETANA" Mutualidad Española de seguros contra pedriscos fundada en 1851.
Se admiten inscripciones hasta el 31 de Julio.
OFICINAS SOCIALES: Calle de Colón, 80, entresuelo - Teléfono 10.930.

UROMIL
PODEROSO DISOLVENTE DEL
ÁCIDO ÚRICO
Los ataques más rebeldes de carácter uricémico ceden rápidamente con el «Uromil», adoptado y recomendado por infinidad de médicos eminentes para combatir el
Artritismo - Reuma
Gota - Mal de Piedra
Arterioesclerosis
El «Uromil» es el último descubrimiento de la terapéutica moderna. Se consiguen curaciones sorprendentes cuando todos los remedios han fracasado. De inocuidad absoluta aun tomado en dosis elevada produce verdaderas descargas úricas, purificando la sangre y evitando la repetición de nuevos ataques.

Ministerio de Educación, Cultura y Deporte

Guillén de Castro y Bellvis murió el 28 de Julio de 1631

A JORDI DE FENOLLAR

El patriota valenciano que se abroquela, desde no ha mucho, con el seudónimo apuntado en la dedicatoria, y que está haciendo gran labor valencianista, por la que, aparte de la añeja amistad que nos une, le tenemos en gran estima, viene ocupándose del gran escritor de comedias y eximio poeta valenciano el caballero don Guillén de Castro y Bellvis, cuyo tercer centenario de su muerte se avecina. Con la frecuencia no acostumbrada en periodista de su fuste, al que no suelen placer las reticencias ni prodigalidades sobre el mismo tema; los aficionados a estas cosas de antaño, hemos visto con satisfacción el que se le ha tirado de la péñola, y que éste haya vuelto por su fuero, y con ello hanos proporcionado ratos de íntimo placer leyendo los artículos polémicos, porque no llamarles por su nombre, y puesto en el palenque escaramuza, vuelve y se revuelve, y acomete hasta contra las sombras que el mismo proyecta. Veamos una de estas.

En las postrimerías del ventoso mes de Marzo, dió muy oportunamente la voz de alarma de la proximidad del tercer centenario del paso de esta mezquina vida a la perdurable del caballero valenciano, uno de los más enaltecedores de la dramática castellana, nuestro don Guillén de Castro, si bien en el artículo omitió el que el Centro de Cultura Valenciana había ya acordado el conmemorar la fecha, nombrando una comisión que de ello se ocupara; el enaltecedor, si bien en algún concepto equivocado, artículo, dió principio con las siguientes frases: "El día 28 de Julio próximo se cumplen los trescientos años de la muerte de este glorioso autor dramático, uno de los escritores que más honran el teatro español..."; adelante decía, que, abandonado Castro por su Mecenas, "ello explica que muriese pobremente en Madrid en el Hospital de la Corona de Aragón en 28 de Julio de 1631..." Posteriormente, no hace muchos días, nos llamó la atención en dos artículos distintos, si no nos traiciona la memoria, el que "Jordi de Fenollar" al hablar de la fecha de la repetida muerte del poeta valenciano, la retrogradase al 21 del repetido Julio, cosa que nos extrañó por tratarse de tan concienzudo escritor, cuya rectificación dejamos para la oportunidad que se presentara.

En el número de LAS PROVINCIAS del día 10 de Julio, hemos leído, no sin nueva sorpresa, un artículo firmado por el repetido erudito escritor y buen amigo "Jordi de Fenollar", el que con letra recia titula "¿Murió Guillén de Castro en 21 o en 28 de Julio?", y después de alabar, como se merece, el dictamen de la comisión de Monumentos del Ayuntamiento para colocar una lápida rotuladora en la calle dedicada al insigne dramaturgo, que conmemore el tercer centenario de su muerte, le entran escrúpulos porque se señala la fecha de 28 de Julio, y cree que es el 21, fundamentándose en que a pesar que los hermanos Vich en su Dietario (1) dan la noticia que dice: "Lunes a 4 (de Agosto, se supo por la estafeta cómo murió en Madrid lunes a 28 de Julio Don Guillem de Castro y Bellvis hedad 62, comico poeta famoso murio tan pobre que le enterraron de limosna en el Ospital de la Corona de Aragón". El autor de la Biblioteca Valenciana, Justo Pastor Fuster, al hablar de don Guillén de Castro dice: "Murió Castro en Madrid, lunes 21 de Julio de 1631...", fecha que cree el articulista más cierta, porque aunque los coetáneos de nuestro poeta hermanos Vich, estampan en su Dietario la fecha 28, según reza la publicación de Acción Bibliográfica, esta impresión está hecha con areglo a una copia manuscrita del original, que se perdió, cuyo documento alcanzó aún y tuvo a la vista el erudito bio-bibliógrafo Fuster, que copió el dato a la letra, no pudiendo éste el equivocarse, y si el copista, que por cierto fué el Padre Luis Cuenca, monje del Real Monasterio de San Miguel de los Reyes, en cuya copiosa y rica biblioteca se encontraba.

Pero al bueno de "Fenollar", nuestro amigo, parece que le escarabajean dudas en su conciencia, y después de repetidamente afirmar la fecha 21, termina su artículo sobre la materia de la fecha de la defunción del esclarecido valenciano. diciendo: "¿Hay algún erudito valenciano que pueda esclarecer por completo la duda?" Vamos a satisfacerle.

Nuestro amigo, el tan olvidado Martí Grajales, el primer bio-bibliógrafo valenciano de esta época (q. g. h.) en su monumental obra "Poetas valencianos de la época foral", premiada en uno de los anuos concursos de la Biblioteca Nacional de Madrid, en curso de impresión, inserta la biografía documentada, definitiva de don Guillén de Castro y Bellvis, al que sigue pacientemente en sus andanzas mientras lo consienten los documentos y obras que el fecundo dramaturgo publicó, dando con ello muchas noticias ignoradas, por más que al hablar de la muerte no se refiere más que a la fecha dada en la obra de Vich, a la sazón, esto es cuando escribió su trabajo, todavía inédita, pero a continuación nos habla del testamento otorgado por don Guillén de Castro ante el notario de Madrid Antonio Núñez el día VEINTISEIS de Julio de 1631. testamento que se publicó en la dicha villa Madrid el día 2 de Agosto siguiente, a requerimiento de su esposa, es decir su viuda, y heredera doña Angeles María Salgado.

Estos documentos no dejan lugar a duda; por ellos se puede afirmar que nuestro escritor vivía el 24 de Julio, y que había fallecido ya el 2 de Agosto, por tanto bien podemos afirmar, lógicamente pensando, que sus coetáneos, los caballeros Vich, en lo de la fecha pudieron estar acertados, que el copista Padre Luis Cuenca copió bien, y leyó mal Fuster; en lo que erraron lastimosamente los autores del Dietario, fué en lo de ser sepultado de limosna, pero esto lo dejamos para el día de la celebración del tresciento aniversario, o sea el 28 de Julio próximo.

EL SOLITARIO EN TODAS PARTES

(1) Acción Bibliográfica Valenciana. DIETARIO VALENCIANO (1619 A 1632). Por D. ALVARO Y D. DIEGO DE VICH. Valencia MCMXXI. Pag. 205.

Fuente Ensegures - BENASAL (Castellón)

Aguas minero-medicinales y de mesa. Unicas en su clase. Combaten eficazmente las afecciones del riñón, vejiga, estómago e intestinos.

HOTEL Y CHALETS "LA CASTELLANA"

Montado con arreglo a toda exigencia del confort. Grandes y estéticas reformas, con 60 habitaciones, luz solar y eléctrica y agua corriente, cuarto de baño, waters, etc.

NUEVOS SALONES DE RECREO Y TERTULIA

INSTALACION DE COCINA MODERNA A CARGO DE REPUTADO COCINERO.

PENSION COMPLETA, INCLUIDO DESAYUNO Y VINO, 12 PESETAS

Cómodo garage. Chalets para familias con perfecta dotación.

Para encargos y detalles dirigirse a:

HIJO DE FRANCISCO ROIG, MAYOR, 17, Y EN EL HOTEL

En el Ayuntamiento

La sesión de ayer

HORNOS Y TRANVIAS

El Ayuntamiento, que se reunió a las once y media del día de ayer, con carácter de reunión previa y particular, a los efectos de cambiar impresiones sobre la cuestión hornos y tranvías, que previamente se había anunciado, nos dió la siguiente nota con referencia al resultado de dicha reunión:

"Que, en principio, no puede admitir la Corporación municipal entrar en el acuerdo que con referencia al problema del pan existe planteado por los patronos horneros sobre ciertas mejoras en las clases y peso de dicho artículo, porque mientras no sean firmadas por las representaciones patronal y obrera las bases que se convinieron en el despacho del gobernador civil, cree la Corporación no debe remarcar un acuerdo que nacería en un ambiente de coacción en favor de una parte y quizá en perjuicio del resto de los valencianos.

No obstante, hace constar que, noticioso que sea de que la cuestión entre patronos y obreros ha sido resuelta en forma definitiva, la Corporación municipal se reunirá en el acto para traducir en la forma mejor y más viable las compensaciones que plantean los elementos patronales, desarrollándose por ambas partes en completa concordia, asociando los intereses de industriales y obreros adscritos a este ramo.

También hace constar que, con referencia a los tranvías se nombró una subponencia, compuesta de los concejales señores Soto, Alfaro, Porta, Reina, Calatayud y Navarro, para que, con vista de los antecedentes que existen en la casa, estudie las peticiones formuladas por la Compañía."

RIEGOS

BOMBAS SULZER

Representación y depósito:

JOSE O. DODERO

CASTELLON, 6 - Tel. 10.771

VALENCIA

Gaceta del Foro

APELACIONES

En la sección primera se han visto dos apelaciones contra autos de procesamiento en causas sobre lesiones y sobre falsedad en letra de cambio y estafa. Informaron los señores Bosch y Albert, respectivamente.

En la sección segunda se vió una apelación contra auto de procesamiento en causa sobre falsificación. Intervinieron los abogados señores Calabuig y Bernabé.

SEÑALAMIENTOS PARA MAÑANA

CRIMINAL

Sección primera.—Gandía: Lesiones. Sres. Ibáñez Rizo y Artal.

Sección segunda. — Mercado: Hurto: Sr. Barral.—Mercado: Hurto: Sr. Taverner.

TRIBUNAL INDUSTRIAL

Juicios señalados para mañana:

A las once: Reclamación de salarios por trabajos extraordinarios de don Emilio Bagán a don Juan Campos.

Señores jurados. — Patronos: Don Antonio Ocaña Portolés, don Ramón Yudici y don Pablo Vera Carbonell.

Obreros: Don Víctor Font Granell, don Vicente Medín Sanchis y don Juan Almazán Valero.

—

A las doce: Reclamación de indemnización por accidente del trabajo de don Agustín Alabau a don Alberto Algarra.

Patronos: Don Mariano Martínez Costells, don Antonio Díaz y don Rafael Aracil Hernández.

Obreros: Don Francisco Anchel Andréu, don Vicente Domingo y don Vicente Medín.

TRISTEZA

¿Son los franceses menos alegres que antiguamente? Esta pregunta que ha hecho recientemente desde las columnas de "Fígaro" Guy de Passilie, ha servido al ilustre español doctor César Juarros para hacer atinadísimas observaciones sobre la murria ibera.

El tedio sentido cual resultado de grandes trastornos colectivos, ha producido, a juicio del comentarista, los excesos del egoísmo, la exaltación de los tóxicos, la desviación de la sexualidad, el aumento del suicidio y la propensión a sentir el amor de lo mezquino y plebeyo.

El doloroso diagnóstico es de una exactitud irrebatable. La tristeza, mal endémico que presenta características de suma gravedad en las alturas sociales, allí donde el dinero libra a las gentes de inquietantes preocupaciones, arranca de incurable miseria fisiológica.

Algunos pueblos, principalmente del Norte de Europa, se han prevenido mediante ejercicios físicos, contra las invasiones de ese morbo moral infinitamente peor que la plaga comunista. La gimnasia muscular al aire libre mantiene en el organismo el ritmo de la gracia saludable, de la agilidad, de las esencias juveniles. Los cuerpos bañados en sana aclimatación se hallan siempre propensos al cultivo de goces sanos y de placeres lícitos. Aún el trabajo adaptado al lógico y tributario rendimiento animal, es válvula de expansión que fomenta hábitos de jovialidad.

La vida mirando a la naturaleza no produce desvíos. El campo o el mar, suaviza los nervios enfermos y estimula el desarrollo de costumbres sencillas y de apetencias delicadas. Para el hombre estudioso no existe nutrición más higiénica que la contemplación del infinito. El mundo visto desde una meseta en que la lujuria vegetal y la quietud lo absorban todo, es menos imponente que llevándolo en las entrañas.

Santa de Jesús decía, que el mejor asilo de la conciencia era cualquier lugar de vegetación y luz, y Fray Luis de León dió a su siglo, desde la soledad frondosa del destierro, las creaciones más bellas de su lírica inagotable.

He leído en algún trabajo sobre ciencia mentalista experimental, que los corazones enfermos no curan la melancolía en el campo. Indudablemente que tales observaciones deben referirse al régimen silenciado de los anacoretas. El azul desbordante del cielo y el color irisado de las plantas, despiertan profundas emociones estéticas, y el aire, caudal aséptico que regulariza las funciones orgánicas, son el mejor antídoto para las naturalezas fuertemente deprimidas por el hastío.

La melancolía del campo, no es la tristeza de la ciudad. En el campo no se siente la inclinación al vacío como no sea para volar. La infinita pesadumbre que nos aisla de gratas emociones en la urbana colmena, no es comprendida cuando interroga el infinito.

La ausencia de sana alegría, ha traído el culto al androginismo, las modas audaces, el libertinaje en conversaciones y gestos, la procacidad de ciertos bailes precursores de infames atentados a la especie, y sobre todo el olvido del tributo genésico reglado que mantiene las maravillosas armonías del mundo moral.

El enervamiento espiritual que causa las aberraciones colectivas, se refleja en determinadas zonas en la musa inspiradora de las emociones populares. Algo así como la densa niebla que en esos países septentrionales eternamente encapotados, envuelve con apagados matices el esplendor de un glorioso pasado arquitectónico.

El teatro de los Quintero ha satirizado la pobre facundia de versos y canciones zopilantes y turbias. La región andaluza, rica en poesía celeste y en flora, ha sido la más fértil produciendo anémicos, tipos de vulgaridad dramática y escenas de realce fúnebre. Valencia y Aragón, por el contrario, con sus "albaes" y jotas, son la fuerza y salud de los preludios nupciales.

Más no puede negarse que España es un pueblo triste. Nuestro tedio no es sólo la herencia morbosa de unos antepasados agotados por la decreptitud moral. Es que, además, a fuerza de complicar la existencia, hemos perdido la costumbre de reír sanamente. Sólo en las clases humildes, sobre todo en los trabajadores de la tierra, se desborda la canción de los goces legítimos como una catarata, que recuerda la dulzura de abundantes reservas fisiológicas.

El hombre de nuestros días no ha reído jamás. De niño porque vivió entregado a juegos deportistas peligrosos y a gimnasias mentales esforzadas. De joven porque agotó sus energías cultivando lo filosófico mental o lo erótico superfluo. En la edad madura porque el prematuro reuma de su cultura obstruyente no le permite añorar el pasado ni sentir la satisfacción de una futura vejez dichosa.

La literatura moderna es, por otra parte, el tóxico que agudiza la impotencia del sombrío espíritu moderno. Esa literatura es como si dijéramos la cocaína de la inteligencia.

El mejor estudio clínico sobre la tristeza contemporánea, lo ha formulado el doctor César Juarros. Olgámosle:

"Jamás se derrochó tan necia, tan estúpidamente la vida. El número de suicidios aumenta rápidamente. La casilla de mayor crecimiento ha sido etiológicamente la que pudiera rotularse "tedio". Vivir carece de sabor.

Se habla del aburrimiento como de algo habitual. Nada divierte.

Hastío, cansancio, disgusto, son actitudes que florecen en plena mocedad. Gastos de renunciación brotan antes de poder invocar la experiencia.

Al suicidio utilitario—enfermedades incurables, quebrantos de fortunas—va sustituyendo el suicidio reciamente morboso. La melancolía es señora del mundo. No se ríe espontáneamente.

Indispensable el fustazo aturdidor de artificios de raigambre patológica. Resultando insuficientes, siempre ideas de suicidio.

Consecuencia: elección de ídolos mezquinos. Nunca se puso el entusiasmo al servicio de tan pobres admiraciones. Gentes insensibles a graves problemas de la patria, se aporrean en el graderío de los campos de balompié, por si el árbitro debió conceder o no penalty.

Al matrimonio precoz y romántico, sustituye la boda tardía e interesada del amor mercenario.

Ausencia de fervor estético; pero sí gusto por los tangos plañideros, embadurnados de merengue o los temas negroides descoyuntados irrespetuosamente. La foto reemplazó al artículo en el favor del público.

La ojeada se convirtió en técnica y en hábito. No se saborea el placer de vivir. España padece anemia de alegría."

Ese juicio experimental desconsolador, no tanto por la descomposición moral de nuestra sociedad, sino más bien porque la medida del daño acusa lo futuro irremediable, es lección que debemos aprovechar para adaptarnos al clima atávico de poderosas influencias espirituales. Sobre el pasado, con todos sus horrores, no se cernió jamás la tormenta cargada de abyecciones disolutoras. Con venenos y prodigalidades orgiásticas, la herencia que legaremos a nuestros hijos será repugnante, saldo de lacras incurables y de pesadillas melancólicas.

Sometamos al cuerpo a la acción refrescante de constantes duchas, y al alma a la diatérmica de la luz. Renovemos el espíritu hasta encontrar el filón de la alegría manantial, y no olvidemos el recitado de aquellos versos de sabia liturgia humana que hablan de "beber alegremente la sobria embriaguez del espíritu", "laeti bibamus sobriam ebrietatem spiritus".

F. SOTO BORDES

GORROS Y ZAPATILLAS PARA BAÑO

Esponjas - Bolass para esponjas

CLAUSOLLES :-: San Vicente, 6

Ministerio de Educación, Cultura y Deporte

†

D. O. M.

Rogad a Dios en caridad por el alma de

LA SEÑORA

Doña Manuela Llanes Barrero

DE BOU

QUE FALLECIO AYER A LAS DOCE HORAS

después de haber recibido la Bendición Apostólica de S. S.

R. I. P.

Sus afligidos director espiritual don Luis Ballester, presbítero; esposo don Juan Bou Alegre, la razón social VIUDA DE MARIANO BOU, hermanos don Luis, doña María del Reposo, don Manuel, don Gaspar y doña Isabel, madre política doña Rosa Alegre Pitarch, hermanos políticos don Carmelo y don Mariano, tío político don Valentín Bou, primos, sobrinos y demás familia, tienen el sentimiento de participar a sus amistades tan sensible pérdida y les ruegan asistan a la misa de "corpore insepulto" que se celebrará hoy, a las diez y media, en la parroquial iglesia de la Santa Cruz, y acto seguido a la conducción del cadáver, desde la casa mortuoria, plaza del Portal Nuevo, número 1, al sitio de costumbre, donde se despedirá el duelo, por lo que les quedarán altamente agradecidos.

No se invita particularmente

†

Todas las misas y rosarios que se celebrarán, a las once de la mañana, los días 14 y 15 del corriente, en la iglesia parroquial de Burjasot y las que a la misma hora se celebrarán en los días 16 al 24, incluyendo el domingo, en la iglesia parroquial de San Agustín, de esta ciudad, serán en sufragio del alma de

Don Eugenio Dutrús Besols

Que falleció cristianamente el día 26 de Junio de 1931

R. I. P.

Su familia e hijos agradecerán a sus amigos y conocidos la asistencia a alguno de dichos actos.

†

Rogad a Dios en caridad por el alma de

LA SEÑORA

D.ª Trinidad Balaguer Gorris

VIUDA DE DON VICTORINO SANCHEZ

Que falleció ayer a las 4 de la tarde

A LOS 72 AÑOS DE EDAD

habiendo recibido los Santos Sacramentos y la Bendición Apostólica de S. S.

R. I. P.

Su director espiritual don Vicente Delgado, su hermana doña Vicenta, sobrinos, primos y demás familia, participan a sus amistades tan sensible desgracia y les ruegan asistan a la conducción del cavdáver, que se verificará hoy, a las cuatro de la tarde, desde la casa mortuoria, calle del Reloj Viejo, número 10, primero, a la villa de Siete-Aguas, por lo que quedarán eternamente agradecidos.

Hay concedidas indulgencias en la forma acostumbrada.

†

D. O. M.

El diario de misas que se dirán mañana día 13 en la paroquia de San Martín, serán en sufragio del alma de

Don Francisco Gimeno Pastor

siendo la de las 12 con rosario, en el altar de Nuestra Señora de los Desamparados.

Su esposa doña Amparo Tárrega e hija Amparín Gimeno, ruegan a sus demás parientes y amigos la asistencia a alguno de dichos actos religiosos.

:: SIDRA :: Champagne **EL GAITERO** :: SIDRA :: Champagne

Depositario: RAMON CASANOVA BOIX, Pi y Margall, 72 - Teléfono 11.610

†

D. O. M.

El diario de misas que se celebrará el martes día 14 en la Real Capilla de Nuestra Señora de los Desamparados, será en sufragio del alma de

EL SEÑOR

D. Luis Layana Alsina

que falleció el día 13 de Julio de 1918

R. I. P.

Su viuda e hijos ruegan a sus parientes y amigos le tributen un recuerdo en sus oraciones y asistan a algunos de dichos actos religiosos, por lo que les quedarán agradecidos.

En la Diputación

INCENDIO DE MONTES PUBLICOS

Ayer noche tuvo conocimiento el presidente de la comisión gestora, por parte facilitado del Gobierno civil, de que en la tarde, a las cuatro horas, se había iniciado un incendio en los montes del Estado, de Porta-Coeli, y paraje correspondiente a la fuente del Berro.

Inmediatamente, previo conocimiento y permiso del alcalde señor Trigo, se dispuso salieran dos secciones del cuerpo de Bomberos con material y útiles, al objeto de prestar los servicios necesarios y localizar el siniestro, objetividad que no fué cumplida, afortunadamente, porque cuando ya el servicio se hallaba frente al Gobierno civil, se tuvo conocimiento, por conferencia telefónica con Porta-Coeli, de que no era indispensable.

Esta mañana se tuvo conferencia también con Porta-Coeli y pudo corroborar la presidencia que el fuego había terminado.

Según comunican a esta presidencia, apenas iniciado el fuego, y encontrándose en Porta-Coeli, personal técnico de esta Diputación, se dispuso que todos los trabajadores y peones que están ocupados en la carretera, salieran con los capataces para atajar el siniestro, cosa que fué conseguida a las siete de la tarde.

VISITA

El presidente de la comisión gestora de la Diputación ha recibido esta mañana la visita del señor gobernador civil, a quien ha acompañado a visitar las dependencias de la Corporación, habiendo sido cariñosamente recibido por todos los funcionarios.

Crónica religiosa

SANTOS DE HOY. — Domingo VII después de Pentecostés.—Santos Juan, Gualberto, Hermágoras, Paulino, Fortunato, Marciana, Epifania, Proclo e Hilarión.

Rito semidoble; color verde; misa de la Dominica.

CUARENTA HORAS.—Terminan en San Martín.

Se descubre a las seis de la mañana y se reserva a las siete y media de la tarde.

ADORACION VESPERTINA.—En San Martín, de siete a nueve de la tarde, por la Asociación de San Pancracio.

ADORACION NOCTURNA. — No hay.

SANTOS DE MAÑANA.—Santos Anacleto, Eugenio, Salutario, Murita, Serapión, Miropes, Joel, Esdras, Turiano y Silas.

Rito semidoble; color rojo; misa de San Anacleto.

CUARENTA HORAS.—Principian en la iglesia de la Sangre.

Se descubre a las seis de la mañana y se reserva a las siete y media de la tarde.

ADORACION VESPERTINA.—En San Martín, de siete a nueve, por los Terciarios Dominicos.

ADORACION NOCTURNA.—Corresponde al turno de San Francisco Javier.

SANTOS DEL MARTES.—Santos Buenaventura, Adela, Heraclas, Ciro, Félix, Optaciano, Francisco Solano, Marcelino, Focas, Justo y el Beato Gaspar de Bono.

Rito doble; color blanco; misa del Beato Gaspar de Bono.

CUARENTA HORAS.—Continúan en la iglesia de la Sangre.

Se descubre a las seis de la mañana y se reserva a las siete y media de la tarde.

ADORACION VESPERTINA.—En San Martín, de siete a nueve, por la J. Católica Obrera.

ADORACION NOCTURNA.—Corresponde al turno de Santo Domingo de Guzmán, en sufragio de don Salvador Reig.

Mes de del Carmen.—Continúa, con misa:

En Santo Tomás, a las siete.

En San Martín, a las ocho.

En Santa Cruz, a las siete, con Comunión.

En San Juan del Hospital, a las ocho.

Novenario.—Continúa:

En San Juan del Hospital, a las ocho, misa de Comunión; por la tarde, a las cinco y media, ejercicio con sermón.

En Santa Catalina Mártir, a las ocho, con misa.

En Santa Cruz, a las siete de la tarde, con sermón, por el doctor Zahonero.

A San Enrique.—Novenario:

En San Bartolomé, a las siete y media, misa de Comunión con órgano, ejercicio y gozos.

—A San Antonio de Padua.—Continúa el novenario:

En San Sebastián, a las ocho, con misa y ejercicio.

Crónica de sucesos

INCENDIO EN EL GARAJE DE LA COMANDANCIA MILITAR

A la una de la tarde de ayer se encontraban en el foso del garaje de la Comandancia militar, desmontando un coche "Benz", para limpiarlo, los soldados de Ingenieros afectos al servicio automovilista José Rodríguez Arce y Eulalio Moreno García, cuando sin que puedan precisarse las causas, se inflamó un cubo de gasolina, cuyas llamas envolvieron a los referidos soldados.

El cabo cartero José Estellés Monzó, menospreciando su vida, se abalanzó sobre los saldados, sacándolos de allí y envolviéndoles en mantas y llevándoselos, ayudado por varios soldados, a la casa de Socorro de Colón, mientras los sargentos y suboficial señores Olivas, Vila y García, con los ordenanzas, empezaron a sacar al patio los bidones de gasolina de autos del servicio del general Riquelme y los coches Juanitos.

La brigada de bomberos que había sido avisada por el cabo de transmisores, acudió poco después, así como también los capitanes señores Roldán y Martínez y ayudantes de campo de la primera autoridad militar, señores Alfaro y Fidalgo, que fueron ayudando a sacar, con los soldados, varios de los utensilios de ambos garajes, para evitar mayores males.

La brigada del Parque de Bomberos, al mando del comandante, segundo jefe, señor Just, se presentó en el lugar del incendio, donde las llamas iban en aumento, y los individuos de la brigada bajaron los extintores de fuego y, juntamente con otros que los soldados habían traído, empezaron éstos a funcionar. Y como el señor Just vió que eran inservibles para extinguir el fuego, ordenó al corneta de órdenes tocara a agua, y éstos extinguieron el fuego por completo, siendo felicitado este jefe, así como los bomberos, que regresaron seguidamente al Parque.

Como la noticia del incendió llegó al despacho del general Riquelme, acudieron el gobernador civil señor Rubio, presidente de la comisión gestora de la Diputación señor Calot y el alcalde señor Trigo Mezquita, a interesarse.

Para visitar a los soldados heridos, fueron a la casa de Socorro de Colón el teniente coronel médico director del Hospital Militar don Miguel Minguillón, el comandante médico don José Cogollos y el capitán médico señor Rodríguez.

LA CARA ES EL ESPEJO DE LA DIGESTION

Las huellas de las malas digestiones así como de las sensaciones de ardor, acidez, flatulencias, eructos ácidos, quedan impresas, como es natural, en la cara, cuya sensibilidad refleja fatalmente el dolor en sus diferentes manifestaciones. Tales inconvenientes pueden evitarse fácilmente con el uso de la Magnesia Bisurada, después de las comidas, ya que este preparado alcalinizante corrige casi instantáneamente el efecto de la hiperclorhidria, combatiendo los disturbios digestivos. Por su virtud se neutraliza rápidamente el exceso de acidez, así como los ardores, flatulencias y pesadeces, modificando debidamente la función digestiva hasta que llega a ser normal y sin dolor. La Magnesia bisurada, que es un preparado inofensivo, no constituye hábito en el organismo y se vende en todas las farmacias. Los médicos recomiendan la Magnesia Bisurada.

Balneario Santo Tomás

ABIERTO TODO EL AÑO

SERRANO, 10.—GRAO

ESCUELA POLITECNICA

Don Juan de Austria, 10. Teléfono 10.078, Valencia.

Informes, de 9 a 13

Preparación completa para ingreso

en las Escuelas Especiales de Ingenieros Civiles y Arquitectos.

Preparación de cursos completos.

Aparejadores de Obras. Peritos industriales.

En 50 exámenes fin de curso, hemos obtenido este año el 95 por 100 de aprobados.

Balneario de Urberuaga de Ubilla

MARQUINA (Vizcaya)

Aguas termales, nitrogenadas, bicarbonatadas, radioactivas

Especiales para toda clase de afecciones del aparato respiratorio, enfermedades crónicas de la garganta y fosas nasales, anginas, bronquitis, etc.

Instalación hidrológica completa.

De 15 de Junio a 30 Septiembre.

Ministerio de Educación, Cultura y Deporte

SECCION DE ESPECTACULOS

Plaza de Toros

ESTA NOCHE, A LAS 10'30

¡¡Lo sensacional, lo más asombroso, la verdadera revolución taurino-circense!!

THEDY

lidiará y estoqueará un bravo novillo de la acreditada ganadería de don Cristóbal Hernández, de Salamanca.

AUXILIARES: Las 10 Evelinas, Los Karreys, Nabucodonorcito III, Zampabollos, Abelardini, Bonilla y Compañía.

SUBALTERNOS: Carranza y Dutrús.

Mentor principal: Rufino Karrey.

Sobresaliente: Fernando Linder.

Director general: Pompoff.

y DESPEDIDA DE LA GRANDIOSA COMPAÑIA DE CIRCO QUE ACTUARA POR PRIMERA Y UNICA VEZ

Sobre la arena de la Plaza

Entrada, 1'50 ptas. Barrera, 3 ptas.

APOLO

CINE MUDO

Hoy domingo, de 3'30 tarde a 8'30 y a las 10 noche

Una película de dibujos

POR QUE SER BUENA

Por Colleen Moore.

EL NIDO DEL AGUILA

Drama de gran emoción, por Milton Sills y Dorys Kenyon.

Una cómica en dos partes

Mañana: DAR QUE DECIR, por Irene Rich, y LA CIUDAD CASTIGADA, por María Corda y Condesa Lina de Ligouro. Programa "Exclusivas Diana".

LIRICO

HOY DOMINGO

Grandioso programa

Precios populares

BUTACA, 1 PTA.: GENERAL, 0'50

De 4 tarde a 8'30 noche, sesión continua, y a las 10 noche, extraordinaria.

EL ULTIMO FIGURIN

Cómica muda, en 2 partes

REVISTA SONORA PARAMOUNT

MARINO TENORIO

(Dibujos sonoros)

Gran éxito

AMOR AUDAZ

Comedia policíaca totalmente hablada en español por Adolfo Menjou, Ramón Pereda, Barry Norton y Rosita Moreno.

Mañana lunes: Reprisse de la comedia musical

UN HOMBRE DE SUERTE

COLISEUM

HOY DOMINGO

Extraordinario programa

A las 3'30 tarde y 9'15 noche

EL AMOR Y EL DIABLO

Comedia dramática por María Corda.

NOTICIARIO SONORO FOX

Gran éxito

SALGA DE LA COCINA

Deliciosa comedia Paramount totalmente hablada y cantada en español por Roberto Rey y Amparo Miguel Angel.

Mañana lunes

MONUMENTAL PROGRAMA

EL CIRCO, por Charlot, y

SU INTIMO SECRETO, película totalmente hablada en español.

Teatro Ruzafa

CINE MUDO

A las 3'30 tarde y 9'30 noche

REVISTA PARAMOUNT 14

Preciosa comedia por Bebé Daniels y Neil Hamilton.

¡QUE NOCHE!

Interesantísimo drama por Richard Dix y Claris Belmont.

PIEL ROJA

Graciosa cómica en dos partes:

MODELOS IMPROVISADOS

Mañana lunes:

EL DESTIERRO DE SANTA ELENA

OLYMPIA

Hoy domingo Programa

De 4 tarde a 8'30 noche y a las 10'15 noche

(Preferencia, 1'50)

EXITO ROTUNDO DE

La película de la emoción y del misterio

ENTERAMENTE HABLADA EN ESPAÑOL por LUPITA TOVAR, ANTONIO MORENO y ANDRES DE SEGUROLA.

Empezará la sesión con

LA RUBIA DEL CUENTO

Comedia por Gleen Tryon

MAÑANA LUNES

En vista del rotundo éxito obtenido, continuará en programa

LA VOLUNTAD DEL MUERTO

CAPITOL

HOY DOMINGO

De 4 a 8'30

JOHN GILBERT en

LOS COSACOS

BUSTER KEATON (PAMPLINAS) en

EL CAMERAMAN

NORMA SHEARER en

AMANECER DE AMOR

Noche, a las 10

BUSTER KEATON (PAMPLINAS) en

EL CAMERAMAN

NORMA SHEARER en

AMANECER DE AMOR

Mañana cambio completo de programa

Cinema Goya

3'30 tarde y 10 noche

Exito de la preciosa comedia en ocho partes

PAJARO CAUTIVO

Por JHON HINES.

CONTRABANDISTA VALIENTE

Cómica en dos partes.

Exito del grandioso drama en once partes

POR EL AMOR DE UNA MUJER

Por Ursula Jeans y Trilbi Clart.

Plaza de Toros

Para esta noche, a las 10'30, anuncia su función de despedida la compañía del Circo Price, de Madrid, que con tan general aplauso viene actuando en nuestra plaza de Toros.

La empresa ha querido despedirlos con todos los honores, y a este efecto ha organizado para esta noche una función monstruo, en la que tomarán parte todas las atracciones de la compañía.

Habrá además un lucido y artístico desfile de cuadrillas, cuya marcha abrirán Carmen y Willy, los excelentes caballistas, siguiendo luego las 10 Evelinas en bicicleta, el matador Thedy y su cuadrilla, los Karreys vestidos a la clásica usanza romana, Pompoff, etcétera, etcétera.

Con la compañía se despide también la formidable atracción de El Avión Infernal y las 10 Royal Escots.

Por todo ello—insistimos—esta noche se verá la plaza abarrotada de público.

A pesar del enorme coste del espectáculo regirán unos precios sumamente económicos, pues la entrada costará 1'50 y las barreras 3 pesetas.

Taurinas

EL SENSACIONAL ACONTECIMIENTO DE ESTA NOCHE

El genial Thedy lidiará y estoqueará un becerro. — Enorme expectación.

Todo ultimado. Esta noche, a las 10'30, Valencia presenciará el acontecimiento taurino del año.

Nada menos que Thedy, el inconmensurable payaso, el emperador de la gracia, lidiará y estoqueará un becerro.

Ríanse ustedes de todos los fenómenos habidos y por haber, Lo que hará Thedy esta noche no lo ha soñado todavía ningún astro coletudo.

Thedy ha descubierto la piedra filosofal de la tauromaquia. Y esta piedra, dulcemente, suavemente, la ofrecerá al público valenciano.

El becerro pertenece a la ganadería de don Cristóbal Hernández, de Salamanca.

De auxiliares actuarán las 10 Evelinas, los Karreys, Nabucodonosorcito III, Zampabollos, Abelardini, Bonilla y Compañía.

Subalternos: Carranza y Dutrús.

Mentor principal: Rufino Karrey.

Sobresaliente: Fernando Linder.

Director general: Pompoff.

Como primera parte actuará en función de despedida la grandiosa compañía de Circo que por primera y única vez actuará sobre la arena de la plaza.

A pesar de la sensacionalidad de este espectáculo, la entrada valdrá 1'50 pesetas, y barrera, 3 pesetas.

Cartelera

PLAZA DE TOROS.—A las 10'30 noche: Gran compañía de circo.

RUZAFA.—A las 3'30 tarde y 9'30 noche: Cine mudo.

APOLO.—Sesiones de cine mudo a las 3'30 tarde y 10 noche.

OLYMPIA. — A las 4 tarde y 10 noche: Cine sonoro.

LIRICO.—A las 4 y 6'15 tarde y 10 noche: Cine sonoro.

CAPITOL.—Sesión continua de 4 a 8'30 y a las 10 noche.

COLISEUM. — A las 3'30 tarde y 9'30 noche: Cine sonoro.

PROXIMAMENTE

OTRO EXITO DE "UNIVERSAL FILMS"

DON JUAN DIPLOMATICO

Deliciosa comedia

Graciosas aventuras de un perito en amores

ENTERAMENTE HABLADA EN ESPAÑOL

por

CELIA MONTALVAN

LIA TORA

MIGUEL FAUST ROCHA

Película de gran espectáculo lujo y presentación. Es un avance del cine sonoro

¿DONDE SE PROYECTARA?

LIRICO — Mañana Lunes

A las 5'30 tarde y 10 noche -:- PRECIOS POPULARES

Grandioso programa - BUTACA, 1 pta. - GENERAL, 0'50

Reprise de la divertida comedia musical

UN HOMBRE DE SUERTE

creación de Roberto Rey, Amelia Muñoz, Rosario Pino.

Completará programa ENANO LADRON, cómica muda en dos partes - REVISTA SONORA PARAMOUNT - A TODA ORQUESTA, dibujos sonoros,

CAPITOL RAQUEL TORRES EN EL DEMONIO DEL MAR

MAÑANA LUNES

Maravillosas vistas del fondo del mar con la caza impresionante de un formidable monstruo marino

Completará

WILLIAM HAINES en EL PIROPEADOR

Producciones METRO GOLDWYN-MAYER

PLAZA DE TOROS — Esta noche, a las 10'30

Por primera vez en el mundo... THEDY lidiará y estoqueará un bravo novillo de D. Cristóbal Hernández de Salamanca.

DESPEDIDA DE LA COMPAÑIA DE CIRCO QUE ACTUARA SOBRE LA ARENA DE LA PLAZA

Entrada, 1,50 ptas. Barrera, 3 ptas. - - - - ¡¡10 mujeres toreras 10!! ¡¡Caballistas!! ¡¡Fenómenos revolucionarios!!

Ministerio de Educación, Cultura y Deporte

NOTICIAS DE LA REGION

De Alcira

A MADRID

En el expreso de anoche marchó a Madrid el diputado electo y presidente de la Comisión gestora de la Diputación provincial, don Juan Calot.

Antes de marchar, estuvo unas horas en Alcira, recibiendo numerosas visitas y haciéndose cargo de varias peticiones para gestionar en Madrid asuntos de interés para esta ciudad.

NOMBRAMIENTO DE GUARDAS JURADOS

El Sindicato de policía rural ha extendido los nombramientos de guardas jurados a favor de Francisco Pérez Soriano, Fernando Ull Manuel, José Serrano Bertomeu, Pascual Vivel Moll y Francisco Fernández García, habiéndose comunicado por oficio al juzgado municipal y centros oficiales de estos nombramientos.

DEPORTES

Esta tarde, a las cinco cuarenta, se jugará un interesante partido de fútbol entre los primeros equipos C. D. Exposición de Valencia y Alcira A. D.

—

De Algemesí

DERECHA REGIONAL

El jueves último se reunió en Asamblea una gran concurrencia de elementos de esta localidad, para la formación de la Derecha Regional Valenciana.

Por unanimidad fué nombrado el Comité, que quedó designado en la siguiente forma:

Presidente, don J. Bautista Hurtado Planells.

Vicepresidente, don Francisco León Campos.

Secretario, don Jaime Martínez Domínguez.

Depositario, don Ramón Alventosa.

Vocales: Don José Pelufo, don Jaime Llácer Ripoll, don José R. Rubio, don José Asensi, don Andrés Bueno, don Vicente D. Plá y don J. Bautista Carrasco.

—

De Burriana

TRASLADOS

Nuestro paisano don José Cantos, juez de primera instancia de Albocácer, ha sido destinado a Santa Coloma de Farnés, para desempeñar igual cargo.

—El teniente de la Guardia civil don José Naneti, que durante muchos años ha desempeñado el cargo de jefe de esta línea, ha salido para Canals, donde ha sido destinado.

PARA ASISTIR A UN FESTEJO

Ayer tarde salió la Banda Municipal con una representación del Ayuntamiento a Castellón, con el objeto de asistir al festejo de la Batalla de Flores.

DEPORTES

En el campo de Ortoláns se jugará hoy un partido de fútbol de campeonato de semifinales, entre los equipos U. D. Cabañal y S. D. Burriana.

VIAJERO

Procedente de Madrid, y para pasar una corta temporada en ésta, ha llegado el doctor don Nicolás Barber, beneficiado de aquella Catedral.

RELIGOSAS

Con gran solemnidad han comenzado hoy en la parroquial las fiestas en honor de Santa Teresa.

De los sermones se ha encargado el canónigo de la Catedral de Valencia don Rogelio Chillida.

De Almusafes

FIESTAS

He aquí el programa de las fiestas que se celebrarán los días 15, 16 y 17, por el Ayuntamiento y sus devotos en honor de su Patrona la Santísima Cruz y la Divina Aurora.

Día 15, al amanecer, gran volteo de campanas y 500 bolas. A medio día, disparo de mil morteretes; a las seis de la tarde, reparto de premios para los niños y niñas de los colegios, representado por el Ayuntamiento, y actuará la banda la Lira Almusafense; a las siete, gran volteo de campanas y disparo de mil bolas; a las diez noche, gran concierto de música a cargo de una grandiosa banda, y a las doce noche, gran "cordá" a cargo del pirotécnico Manuel Martínez, de Benimámet.

Día 16, al amanecer, disparo de mil morteretes con traca; a las siete de la mañana, diana a cargo de la Lira Almusafense"; a las diez, gran fiesta religiosa, tomando parte una gran orquesta. El panegírico será a cargo del muy ilustrísimo canónigo de la Catedral Metropolitana doctor Montañana; a las doce, disparo de 2.000 morteretes y una traca de 900 metros; a las cinco de la tarde, concierto, y para final, un castillo de fuegos artificiales.

El día 16, a las nueve de la mañana, se dará limosna en metálico a todos los más necesitados de esta localidad.

—

De Denia

LAS FIESTAS DE LA PATRONA

Con la solemnidad de todos los años se celebró ayer la fiesta de la Patrona de la ciudad, la Santísima Sangre de Cristo.

Por la mañana se cantó la Misa de Perosi por la orquesta de la banda Primitiva, con cantores de Valencia y Murcia.

La procesión que se celebró por la tarde a las siete, estuvo más concurrida que ningún año, con asistencia de personalidades que presidieron la misma, a falta de la representación del Ayuntamiento. Los balcones de la carrera lucieron espléndidas colgaduras y estaban ocupados por lindas señoritas. Fué una de las mejores procesiones que no se han visto en muchos años.

Con motivo de estas fiestas se están celebrando concurridas verbenas en la calle de Lerroux, antes Marqués de Campo.

HUELGA SOLUCIONADA

La huelga de los obreros canteros, en la contrata de prolongación de la escollera Norte se solucionó ayer, regresando al trabajo.

La solución se solventó, aumentando una peseta por jornal a todos los obreros, hasta tanto el contratista, don Rogelio Manresa, consiga la revisión de precios en la contrata.

LA CAMARA PASERA

Ante el rumor de que por algunos elementos de esta ciudad y región, tratan de crear otra nueva Cámara Pasera, los comerciantes llevan razonada exposición al ministro de Economía, interesando la no creación de la entidad que con el beneplácito de todos se disolvió.

FINAL DE FIESTAS

Hoy terminan las tradicionales fiestas que el vecindario dedica a su Patrón, la Santísima Sangre de Cristo, con el siguiente programa:

Por la mañana, de once a una, la simpática y caritativa fiesta de la flor a beneficio de los pobres, con un concierto por la banda La Primitiva.

A la una, disparo de una monumental traca que, partiendo del Ayuntamiento, recorre las calles de Canalejas, Diana, Mercado, Lerroux, finalizando en la explanada del Puerto.

A las seis de la tarde, desfile de carrozas adornadas y batalla de confetti y serpentinas, con tres premios a las mejor adornadas.

A las diez de la noche verbena y al final un castillo de fuegos artificiales en el centro del puerto.

Dará fin a los festejos el disparo de una gran traca en colores.

LA JUNTA DE OBRAS DEL PUERTO

Ha celebrado junta la comisión de Obras del Puerto, tratándose asuntos de trámite y distribución de fondos.

El ingeniero director de las obras dió cuenta de un oficio del Ministerio de Fomento, notificando que el proyecto del muelle no ha sido aprobado, acordando devolverlo a los efectos de un nuevo proyecto.

Las fuerzas vivas y las clases obreras han celebrado actos en señal de desagrado por lo ocurrido.

—

De Játiva

CONFERENCIA

El viernes, a las diez de la noche, se celebró un acto de divulgación política en el Gran Teatro, organizado por la Juventud Republicana de Játiva, en la que disertaron los ciudadanos Capuz, López y Leopoldo Querol, maestro y presidente de la Federación de Juventudes Republicanas de Valencia y la provincia. Los oradores fueron muy aplaudidos.

SUBCOMISIONES DE FERIA Y FIESTAS

Se han formado las subcomisiones de Feria y Fiestas para el día 15 del próximo mes, con el fin de cooperar a dar más esplendor a estas tradicionales fiestas; la constituyen las fuerzas vivas, representantes de Banca, artes, sociedades, prensa y otros; dichas subcomisiones son de Certamen Musical, Fiesta de la República y Homenaje a la Mujer Valenciana, Danza Infantil, De Propaganda, Fuegos artificiales, Verbenas populares y la especial de la plaza de Toros y Enseñanza.

Por los elementos que integran las subcomisiones, creemos aportarán con entusiasmo su valiosa cooperación, haciendo que resulten muy brillantes dichos festejos.

MERCADOS

Precios del mercado de los principales productos de esta región al

Arroz, 38 pesetas; cacahuet dos granos, 125 pesetas; cacahuet tres y cuatro granos, 160 pesetas; maíz, 50 pesetas; habas, 80 pesetas; trigo, 44 pesetas; cebada, 33 pesetas; yeros, 42 pesetas; alubias, 53 y 60 pesetas, según calidad.

ESTANCOS DE TURNO PARA HOY

Isleta San Miguel, 4; Avenida Canalejas, 1, y plaza de la República, 6.

—

De Alcoy

LA HUELGA DE TELEFONOS

En la noche del viernes, como consecuencia de haberse situado ante el edificio de la Telefónica un numeroso grupo de gente en actitud de protesta contra los empleados que no han abandonado el servicio, tuvo que salir a la calle un pelotón de soldados del regimiento de Infantería número 38, que recorrió las principales calles.

Poco después la tranquilidad era absoluta.

LAS CUESTIONES SOCIALES

Hoy celebrará junta general la Asociación de Empleados de Banca de Alcoy y pueblos adheridos.

—Hoy, en el teatro Circo, se reunirán los obreros del arte textil, para tratar sobre las tarifas y acordar lo que proceda.

PARA LOS SIN TRABAJO

La suscripción abierta en favor de los obreros sin trabajo asciende a la cantidad de 10.625'85 pesetas.

EL PATRON DE LOS ESTUDIANTES

En obsequio a su Patrón, San Buenaventura, los estudiantes recorrieron ayer las población en pasacalle.

Anoche celebraron una verbena en los salones del Círculo Industrial, que estuvo muy concurrida.

—

De Castellón

LA BANDA REPUBLICANA

Ayer mañana, en el tren ligero de Valencia, llegó la famosa Banda Republicana, antes de Alabarderos.

Fué recibida en la estación por el alcalde, el concejal de la comisión de Fiestas y numeroso público.

Por la tarde dió un concierto en la plaza de Toros, ante selecto y numeroso público.

La banda fué ovacionadísima.

EL GENERAL RIQUELME

Hoy llegará a Castellón el general de la división de Valencia, don José Riquelme, preparándosele un entusiasta recibimiento.

Al mediodía será obsequiado con un banquete en las Villas de Benicásim, ofrecido por el Ayuntamiento y la Diputación.

Por la tarde asistirá a la corrida de toros, y por la noche se le obsequiará con un banquete en el Casino Antiguo, por los elementos militares.

Asistirá a un concierto de la Banda Republicana, que por la noche regresará a Madrid.

LA CRISIS DE TRABAJO

El gobernador manifestó a los periodistas que el alcalde de Burriana lleva con éxito las gestiones para remediar la situación por que atraviesan en aquella ciudad los obreros sin trabajo.

El Ayuntamiento ha acordado comenzar el próximo lunes el pavimentado de varias calles.

Los patronos han ofrecido, por su parte, que intensificarán las labores en el campo para facilitar trabajo a los que carecen de él.

INVITACION

El alcalde de Valencia ha invitado al Ayuntamiento de Castellón para que asista a la fiesta en honor del Labrador Valenciano, que se celebrará el día 3 de Agosto en dicha capital.

Ruega que se avise también a las entidades agrícolas, corporaciones y centros culturales y de recreo, bandas de música y Ayuntamientos de la provincia para que asistan a la referida fiesta.

BATALLA DE FLORES

Ayer se celebró con gran brillantez la batalla de flores.

El Jurado concedió el primer premio a la carroza del Círculo Mercantil.

El segundo, a la del Casino Antiguo.

El tercero, al Centro de la Juventud Republicana.

El cuarto, a la del Comercio Frutero; y

El quinto, a la del Ateneo Radical.

VICHY CATALAN

Agua mineral natural, alcalina, bicarbonatada sódica

Muy eficaz para el reuma, diabetes y afecciones del estómago, hígado y bazo. Excelente para la mesa. Preservativa de enfermedades infecciosas, por emerger del manantial a 60 grados de temperatura y estar por lo tanto libre de microbios.

De venta en principales farmacias y droguerías

Administración: Rambla de las Flores, 18, entresuelo.—Barcelona

FLATULENCIA—ACIDEZ

Estas desagradables y molestas condiciones del organismo tienen su origen en desarreglos del aparato digestivo. Tal vez el estómago no secreta los jugos gástricos necesarios o es posible que el hígado se halle entorpecido. Cualquiera la causa, el resultado es pesadez de estómago, sofocación, opresión en el corazón y mortificantes gases. Tome usted una dosis de PÍLDORAS DE VIDA DEL DR. ROSS y corrija radicalmente esos desarreglos. Su benéfica acción fortalece el aparato digestivo, regulariza las funciones del hígado y asegura el régimen diario del cuerpo de una manera suave, pero segura. Las buenas boticas venden

Píldoras de Vida del Dr. Ross

"Las Mejores Protectoras de la Salud."

THE SYDNEY ROSS COMPANY, NEWARK, N. J., U. S. A.

PERFUMERIA

Las Barracas

EN LLOP, 4 VALENCIA

Ministerio de Educación, Cultura y Deporte

INFORMACION NACIONAL

LOTERIA NACIONAL

Premios mayores

CON 120.000 PESETAS

13.663 Madrid, Málaga, Coruña,

CON 65.000 PESETAS

4.227 Granada, Sevilla, Algeciras.

CON 25.000 PESETAS

20.677 Gerona. San Feliu de Llobregat, Barcelona.

CON 10.000 PESETAS

35.500 VALENCIA.

CON 2.000 PESETAS

5.806 Málaga, Archena.
7.062 Sevilla, Orihuela, Santander, Barcelona.
10.740 Alicante, Madrid, Salamanca.
14.500 Lucena, Madrid.
18.571 Madrid, Málaga, Pizarra.
19.788 Madrid, Lérida, Irún.
19.863 Madrid, Sevilla.
25.844 Figueras, Palma de Mallorca, Algeciras.
32.138 Barcelona, Oviedo, Bilbao.
35.537 Sevilla.

CON 400 PESETAS

DECENA
37 44 55 68 77 99

CENTENA
101 129 131 150 167 171 226 258 267 268 270 286 287 308 349 460 361 410 413 429 430 437 507 557 594 597 640 697 717 728 731 744 751 780 859 884 912 935 984

MIL
034 053 062 081 093 129 148 16 175 189 203 209 217 226 228 241 281 313 316 360 364 377 380 452 508 530 531 562 628 636 676 710 759 779 780 801 824 827 888 902 922 953 958

DOS MIL
052 061 078 087 100 121 144 146 150 154 185 202 208 209 235 238 250 251 257 267 290 326 376 396 403 422 443 449 458 459 468 496 508 518 552 561 564 588 593 617 626 634 637 646 655 719 723 724 747 749 766 768 784 818 844 858 868 875 896 921 933 958 966 976

TRES MIL
031 041 056 060 070 077 124 172 190 234 242 267 271 336 364 376 442 490 499 518 558 559 566 622 639 666 723 736 744 747 802 829 862 908 913 930 940 964 965 997

CUATRO MIL
029 039 090 106 135 156 181 215 235 243 260 270 279 320 443 364 429 432 442 443 446 459 460 488 525 529 531 604 613 624 707 729 749 752 776 809 861 870 889 977 990

CINCO MIL
054 112 148 150 151 225 241 318 347 355 416 430 431 464 589 604 608 648 649 651 665 666 671 695 714 728 737 756 782 793 794 839 843 872 990 998

SEIS MIL
065 104 114 165 182 222 238 255 329 349 362 417 434 566 586 617 635 654 667 675 715 721 725 734 756 766 791 848 923 938 970 981

SIETE MIL
000 070 075 079 095 097 133 267 301 400 415 419 420 421 442 523 527 542 552 572 640 658 687 771 788 840 851 874 878 901 934 965

OCHO MIL
028 087 113 126 127 155 171 214 219 223 243 361 378 398 430 488 550 554 565 620 638 677 699 700 703 720 743 744 758 773 840 843 883 977

NUEVE MIL
083 105 113 137 169 179 199 265 271 284 325 349 356 364 447 484 497 517 552 553 560 563 567 617 649 655 657 679 688 788 794 844 903 927 935 937

DIEZ MIL
022 066 082 091 099 119 138 160 228 244 272 305 316 367 422 446 519 542 563 564 566 596 620 727 788 790 832 898 899 904 928 929 951 961

ONCE MIL
025 046 055 712 170 177 182 221 247 527 281 421 448 452 474 484 490 512 547 556 563 620 694 731 763 789 309 922 927 957 961 967

DOCE MIL
006 017 105 121 135 182 183 244 260 265 268 275 276 313 348 361 375 407 431 434 445 466 509 514 523 582 583 669 672 728 833 844 845 859 910 945 970 972 975 992

TRECE MIL
083 121 191 258 259 260 266 291 301 321 331 359 428 432 443 457 486 510 520 534 546 614 699 704 766 804 818 837 861 865 878 892 934 941 967 399 426 439 471 502 520 652 699 712 723 731 742 787 789 823 826 917 947 955 966

VEINTICUATRO MIL
004 017 118 123 126 152 204 216 220 221 222 294 303 309 332 374 381 395 463 484 493 501 525 529 551 570 605 619 633 644 668 671 674 678 691 698 700 787 803 804 807 838 919 924 931 934 961 964

VEINTICINCO MIL
021 077 082 092 102 110 117 147 154 167 203 216 239 285 352 383 400 408 447 459 486 509 534 596 623 636 694 757 792 817 859 896 898 900 911 938 970

TREINTA Y CUATRO MIL
009 013 017 045 046 063 064 084 088 089 094 096 109 132 146 149 181 198 241 288 296 308 309 320 351 372 381 398 402 408 409 445 451 486 487 488 492 493 578 627 700 720 755 770 774 808 849 875 876 883 887 893 897 900 909 945 965 967 969 973

TREINTA Y CINCO MIL
016 035 036 094 104 112 121 130 172 183 184 188 196 203 216 235 265 269 312 324 326 334 341 248 387 390 406 431 440 445 464 490 518 533 606 617 639 652 660 667 695 696 757 758 783 816 838 854 933 963 993

CATORCE MIL
038 054 100 138 140 145 218 223 228 234 245 251 286 363 384 385 454 470 507 586 678 751 816 827 828 832 880 896 905 952 955 985 995

QUINCE MIL
004 018 132 173 264 270 345 346 440 489 545 598 608 622 638 702 732 745 766 767 792 830 859 873 886 890 924 977

DIECISEIS MIL
012 027 095 099 110 142 215 226 302 356 396 400 412 415 420 452 464 483 501 548 559 569 626 643 678 749 765 795 825 844 903 991 993 999

DIECISIETE MIL
048 055 095 132 146 153 168 177 189 210 234 255 319 327 334 340 418 442 447 461 547 592 639 655 659 680 708 740 744 779 790 791 806 814 850 855 856 875 921 942 967 985 989

DIECIOCHO MIL
028 042 052 074 100 107 145 148 219 225 226 255 262 264 272 311 312 336 388 400 440 445 455 461 462 484 512 518 531 557 566 626 644 653 664 666 676 680 749 778 781 807 811 826 926 927 955

DIECINUEVE MIL
012 016 037 038 083 098 102 213 233 239 245 267 268 290 295 320 326 348 351 387 401 419 458 487 495 513 525 584 613 632 641 649 653 672 682 702 714 733 745 796 869 888 994 953 992 998

VEINTE MIL
017 021 037 039 059 064 066 067 077 093 155 181 185 204 284 285 318 357 358 367 397 406 425 434 535 570 606 633 651 730 734 797 800 819 822 823 825 831 838 855 867 896 914 917 925 928 952 962 984

VEINTIUN MIL
006 046 121 206 245 260 270 306 315 390 420 424 494 511 555 564 579 601 613 646 651 720 737 743 737 788 825 830 913 932 936 949 966 998

VEINTIDOS MIL
040 058 081 096 097 144 199 222 236 337 338 357 400 482 496 537 554 569 590 603 616 623 632 671 726 764 811 878 883 962 970 976

VEINTITRES MIL
021 023 044 056 068 097 116 150 172 202 222 229 238 280 374 375 385 393

VEINTISEIS MIL
010 031 056 070 105 139 164 180 255 276 307 309 322 392 431 447 477 486 491 519 525 540 541 556 675 701 709 747 750 774 777 786 794 847 868 896 902 924 938 999

VEINTISIETE MIL
026 066 079 081 086 205 259 297 321 326 329 340 343 345 406 446 491 561 600 610 646 654 672 727 728 735 758 762 787 825 834 885 890 906 914 926

VEINTIOCHO MIL
002 004 022 026 041 070 099 115 117 120 145 151 152 156 162 165 195 198 246 260 279 317 321 322 324 326 339 371 372 377 464 468 502 503 537 603 622 625 626 657 690 753 773 803 842 857 883 886 888

VEINTINUEVE MIL
011 013 019 059 070 088 145 165 196 199 202 245 255 264 322 334 340 344 374 410 437 524 529 546 560 567 571 599 649 658 667 668 691 709 712 757 772 797 810 852 858 888 891 906 923 927 936 939 941 960 963 966 984 990 998

TREINTA MIL
013 066 083 126 132 180 200 202 214 216 250 259 263 280 301 307 360 387 396 466 469 482 500 546 550 556 562 579 580 626 629 641 642 680 692 704 743 745 794 857 867 877 908 923 924 982

TREINTA Y UNO MIL
018 027 069 077 085 097 135 145 166 170 180 221 258 320 330 347 349 382 407 443 454 489 500 501 520 522 544 561 564 576 594 601 623 625 658 674 744 748 762 770 773 800 831 886 903 956 990

TREINTA Y DOS MIL
011 012 018 028 029 049 066 117 131 186 205 215 246 255 260 299 303 324 328 365 395 431 445 448 467 510 544 570 580 588 589 626 644 683 694 710 749 763 766 822 826 830 855 908 930 944 955

TREINTA Y TRES MIL
002 028 044 060 079 101 158 166 167 192 193 201 228 271 286 301 315 319 323 325 407 426 443 477 509 510 562 582 596 602 644 650 677 689 690 697 698 702 703 751 753 756 765 779 783 809 836 850 876 894 932 944 978 987

Momento nacional y extranjero

SE QUIERE GOBERNAR EN ROJO

El partido socialista, en la Asamblea que está celebrando estos días, ha aprobado una enmienda de don Indalecio Prieto, según la cual el mencionado partido está obligado a reclamar el poder en los casos en que peligrase la República o se intentase formar un Gobierno de derechas.

Hay que advertir que don Indalecio entiende por Gobierno de derechas aquel que se formase con elementos radicales del señor Lerroux o de don Melquiades Alvarez, porque partido de la derecha en la actualidad no lo hay con bastante representación en el Congreso para que pueda dar señales de vida, porque no consideramos como derecha a los que muestra han dado de radicalismo exagerado como los señores Alcalá Zamora y Maura y los correligionarios que le rodean, y no se han preocupado de defender los elementos que dijeron iban a representar.

Por esto decimos que se pretende gobernar en rojo, y ya no se va contra los elementos monárquicos, considerados completamente inofensivos, sino que se quiere apartar también de la gobernación del Estado aquellos elementos que, habiendo ingresado en la República, no participan de las ideas demagógicas que hoy caracterizan a los hombres que queren usufructuar el nuevo régimen.

UNA SESION EN EL CONSEJO DE PARIS

En el Municipio de París se celebró, a raíz del advenimiento de la República en España, una curiosa sesión. El consejero señor Levillain propuso que el Consejo de París, interpretando los sentimientos del pueblo parisién, enviase su cordial saludo al Ayuntamiento de Madrid y manifestase su sentimiento de admiración por el cambio de régimen de España, haciendo votos por el triunfo del ideal republicano.

El consejero señor D'Audigné propuso una adición, simultaneando el saludo al Ayuntamiento de Madrid con otro dirigido a don Alfonso de Borbón. Esta proposición dió lugar a un debate en extremo pintoresco, sobre todo al intervenir el diputado señor Joly, que hizo determinadas manifestaciones, proponiendo además que la plaza y los jardines del Trocadero lleven en adelante los nombres de plaza y jardines de España. Se acordó que la proposición pasase a las comisiones correspondientes.

La primitiva proposición del señor Levillain fué puesta a votación, y dió el siguiente resultado: votos favorables, 59; en contra, uno; número de votantes, 60. La proposición del señor D'Audigné en favor de don Alfonso dió este resultado: votos adictos, 36; votos en contra de aquélla, 27; votantes, 63; promoviéndose un formidable escándalo por decirse que el Marqués D'Audigné introdujo en la urna algunas papeletas de votos de consejeros que se hallaban ausentes en el momento de la votación.

Disposiciones oficiales

La "Gaceta" publica una disposición adjudicando al señor Sala Rubio, representante de don Federico Giner Linares, fabricante de moblaje escolar en Tabernes de Valldigna, el concurso para la adquisición de 404 mesas de tablero horizontal, de seis plazas, y 2.424 sillas.

En los Ministerios

PRESIDENCIA

El jefe del Gobierno provisional manifestó a los periodistas que lo único saliente del día había sido la presentación de credenciales por el nuevo embajador francés.

Luego estudió con Azaña la labor de la Dictadura en relación con el Ministerio de la Guerra.

Recibió Alcalá Zamora a una comisión de la Cámara Agrícola de Toledo, para protestar del desamparo en que viven los propietarios agricultores de aquella provincia.

También recibió a los señores Alomar y Juarros.

* * *

El subsecretario de la Presidencia facilitó una nota dando cuenta de su regreso de Barcelona y agradeciendo a sus amigos el tesón que demuestran para presentarle candidato a diputado a Cortes por aquella provincia, distinción que declinaba.

GUERRA

El ayudante del señor Azaña dijo a los periodistas que no les recibía el ministro porque no tenía novedades que comunicarles.

Sólo recibió al gobernador civil de Avila.

El lunes se publicará la nueva plantilla de la Administración Central.

MARINA

El ministro de Marina habló de sus proyectos de reorganización de la Armada, en virtud de los cuales de aparecen cinco cuerpos, que son: Ingenieros, Artillería, Infantería de Marina, Farmacia y Cuerpo Eclesiástico.

ECONOMIA

El ministro de Economía se congratuló del acuerdo adoptado en el Consejo de anoche acerca del Mercado de Valores.

Dijo que el cierre de este Mercado era una medida que no podía prosperar.

Añadió que la suspensión la recibió Barcelona como una bofetada.

Ultima hora en Gobernación

El ministro de la Gobernación recibió a las nueve de la noche a los periodistas, a quienes manifestó que por la tarde había estado con el ministro de Justicia, terminando la redacción del Reglamento para las Cortes constituyentes.

Seguidamente se lo llevaron al jefe del Gobierno, quien lo aprobó, naturalmente, y el domingo aparecerá en la "Gaceta".

La empresa editora de la "Gaceta" imprimirá el Reglamento, que será repartido entre los diputados, y si no se presentase ninguna protesta, será este Reglamento el que rija en definitiva.

Luego, refiriéndose a la huelga de Teléfonos, dijo que se iba en vías de solución.

Solamente quedaban dos focos rebeldes en Gijón y Lérida, pero en los demás sitios eran numerosísimas las instancias que se recibían pidiendo el reingreso.

TOROS

EN PAMPLONA

Cuarta corrida de feria.

Seis toros de Villamarta para Vicente Barrera, Amorós y Domingo Ortega.

Primero.—Barrera veroniquea lucido.

Hace una buena faena de muleta con pases en el estribo, para un pinchzo, media alta y descabella. (Palmas.)

Segundo.—Amorós lancea movido.

Muletea inteligente, intercalando un buen molinete, y termina con una estocada superior. (Ovación y saludo desde los medios.)

Tercero.—Ortega veroniquea valiente.

Con la muleta torea bien y termina con una estocada delantera. (Ovación.)

Se celebra una cuestación a beneficio de la familia del banderillero Sotito, muerto en la plaza de Toros de Haro.

Cuarto. — Barrera veroniquea bien, encontrando al toro manso.

Con la muleta torea valiente, consiguiendo que el manso le embista; da una estocada alta y descabella. (Aplausos a la faena.)

Quinto.—Amorós lancea lucido. (Palmas.)

Parea bien.

Con la muleta hace una faena de aliño; da un pinchazo hondo, media delantera y descabella al segundo intento.

Sexto.—Ortega se cae ante el toro.

Con la muleta inicia una faena, pero sale perseguido y es empitonado por el toro, sin consecuencias, sufriendo un desarme.

Da una estocada delantera atravesada, un pinchazo malo, otro igual y media pescuecera. Descabella al tercer intento.

Ministerio de Educación, Cultura y Deporte

El Congreso del Partido Socialista

Sesión de la mañana

A las diez y media de la mañana, figurando entre los asistentes los señores Prieto, de los Ríos y Largo Caballero, continuó el Congreso nacional socialista.

Se leyó una proposición previa de la delegación de Piedra y San Román de Ornija, estimando que no podía ser objeto de discusión ni mucho menos de resolución el asunto de las relaciones del partido con el Gobierno, pasado el período constituyente, sin que informara antes al Congreso el comité nacional del pacto concertado con las fuerzas republicanas y las condiciones y duración del mismo.

Esta proposición fué desechada.

El presidente del Congreso, señor Sanchis, de Valencia, dió cuenta del dictamen de la ponencia nombrada ayer acerca de si deben continuar en el Poder los ministros socialistas terminado el período constituyente.

En el dictamen la comisión dice que tiene la satisfacción de coincidir con la comisión ejecutiva en la apreciación de que lo que más urge es determinar la actitud que debe adoptar el partido en cuanto a la participación ministerial en el momento de la apertura de las Cortes.

Dada la colaboración que el partido ha prestado al Gobierno, y en vista también del resultado de las elecciones, esta comisión entiende que se ha creado de hecho una situación ante la cual el Congreso no debe aconsejar la retirada de los ministros socialistas, sino aceptar la continuación hasta cumplir los compromisos contraídos para el período constituyente, a menos que las circunstancias lo hicieran necesario, en caso de que estas circunstancias se presentaran durante el funcionamiento de las Cortes, y la urgencia del caso no permitiera consultar al Comité nacional o al partido, el grupo parlamentario se considera facultado para resolver provisionalmente de acuerdo con la comisión ejecutiva, procediendo siempre con la mayor prudencia para evitar en lo posible la creación de nuevos compromisos gubernamentales.

Se discutió el voto particular de Bruno Alonso, de Santander, que reclama la absorción íntegra del Poder por el partido socialista.

Se consumieron tres turnos en pro y tres en contra.

El autor del voto lo defendió justificando que los hombres que dirigen las fuerzas republicanas no son capaces de orientarlas e imprimirles una responsabilidad.

Estima que los socialistas no deben compartir el Poder con esos hombres, porque al fin y al cabo algunos de ellos son indeseables, y además el partido socialista se desenvolverá con mayor rapidez sin estar al lado de esos hombres.

A continuación intervinieron varios delegados de provincias defendiendo una participación del partido socialista en el Gobierno, y otros pidiendo la retirada.

El señor Cordero, en nombre de la comisión ejecutiva, dijo que no es partidario personalmente del Poder, pero estima que la retirada de los socialistas sería una traición a la República, porque quebrantaría mucho la autoridad y, además, hay que tener en cuenta que los socialistas son el sostén más firme de la República, y, por lo tanto, deben continuar en el Gobierno hasta llegar a su consolidación.

Respecto a la completa absorción del Poder manifestó que eso sí que es una gran responsabilidad.

Expuso que aunque no hay posibilidad de una restauración, sí que existe el peligro de una derivación hacia la derecha, que traería una Dictadura con gorro frigio.

Insistió en que el partido debe continuar en el Gobierno, y rechazó el voto particular de Bruno Alonso.

Este habló seguidamente para rectificar.

A continuación se leyó la siguiente enmienda, que firma don Indalecio Prieto y don Joaquín López:

"Los delegados que suscriben se muestran conformes con la proposición del Comité nacional y con el dictamen de la ponencia; pero estimando también poco preciso el texto de aquélla en su parte resolutiva, ruegan al Congreso se sirva declarar:

1.º En este momento histórico constituye una obligación fundamental para el partido socialista español defender la República y contribuír por todos los medios a la consolidación definitiva de ésta.

2.º Considerando que la obra encomendada al Gobierno provisional como continuación de la del Comité revolucionario no queda conclusa al abrirse las Cortes constituyentes, el partido continuará representando en el Gobierno hasta ser aprobada la Constitución y elegido el órgano supremo del Poder.

3.º El grupo parlamentario, aunque responsable directamente de su gestión ante los Congresos de nuestro partido, cuando se trate de casos de excepcional importancia en que su actitud a la política española, apelará a la comisión ejecutiva en demanda de resolución.

4.º Si al aprobarse la Constitución y elegirse el órgano supremo del Poder, se requiriera al partido para continuar en el Gobierno y el requerimiento surgiera en condiciones tales de urgencia que imposibilitaran la convocatoria de un Congreso extraordinario, el grupo parlamentario y la comisión ejecutiva resolverán conjuntamente, y de haber disparidad de criterio entre ambos organismos, decidirá el Comité nacional.

5.º Como norma para esas resoluciones, el partido se pronuncia en principio por la no participación en el Poder, pero fiel a lo consignado en el artículo primero de este acuerdo y en defensa de la República, la aceptaría si advirtiera que el inhibirse determinaba derroteros derechistas contrarios a los anhelos radicales del país, revelados el 12 de Abril y ratificados el 28 de Junio, y al deseo vehemente de España de que una rígida austeridad administrativa robustezca por medio de profundas diferenciaciones con respecto a los tradicionales vicios políticos el prestigio de pureza que debe aureolar el nuevo régimen o si por falta de adhesión entre los grupos republicanos careciese el Gobierno de la indispensable solidez."

El presidente, señor Sanchis, manifiesta que se levanta la sesión para continuarla a las cuatro, y que inmediatamente se reunirá la ponencia para discutir la enmienda y ver si la acepta.

Sesión de la tarde

A las cuatro y media de la tarde reanudó sus sesiones el Congreso del partido socialista, poniéndose a discusión la enmienda del ministro de Hacienda, que queda consignada.

El señor Besteiro se levanta para impugnar la proposición y dice:

"Si juzgamos aisladamente los párrafos de la enmienda del señor Prieto, no hay motivo de discrepancia, pero si la juzgamos en líneas generales, vemos que el señor Prieto es un hombre sentimental, gran agitador, un hombre de gobierno, pero quiere demostrarnos sus condiciones de agitador".

Habla en la enmienda del sostenimiento de la República, invocando el régimen revolucionario, que raya con el estado pasional, que no es más que un inconveniente para el sostenimiento de la República.

En Congresos anteriores se sacrificaba todo a la unidad del partido y no había discusiones, que hubieran permitido hoy que se dibujara la actitud de los distintos sectores del partido socialista.

Hoy vamos a concretar en una hora la posición nuestra en las Constituyentes, sin que las agrupaciones hayan tenido tiempo de estudiar todos los aspectos, aunque hubiera sido sólo para decir que en el orden político han surgido organizaciones directoras, que han creado una mentalidad que consiste en suponer fácil la obra de Gobierno.

Si seguimos así sólo nos ocuparemos de tener más o menos ministros, creando un concepto superficial de nuestro régimen político. No puede decir nadie a ninguno de nuestros compañeros que sigan o no en el Ministerio. No pueden decirlo por estrecho que sea el concepto que se tenga de la disciplina, y el mío es muy estrecho.

Puede llegar un momento en que España se encuentre en la imposibilidad de tener un Gobierno republicano.

El Gobierno de la nación entonces vendría a nuestras manos. Gobernaríamos en ese momento con toda la responsabilidad y tendríamos que dejarnos caer hacia nuestros enemigos, marchar hacia la parte extremista, o castigarles, y para ello tendríamos que hacer una política que no fuera socialista; como la de Rusia.

Si el caso llega, lo aceptaremos, pero no hemos de contribuir a hacerlo posible.

Terminó pidiendo que se restablezca el curso normal de la vida del partido.

Desde el 21 al 28 no hubo ningún Congreso por lo excepcional de las circunstancias.

Lo primero que hay que hacer es celebrar un Congreso ordinario, en el que se debata la cuestión de la participación en el Gobierno.

Todos me queréis mucho, pero no estáis de acuerdo conmigo. Pensad que me debéis poner a un lado antes de que me ponga yo.

Os pido por estas razones que votéis mi proposición.

Se levanta a hablar el ministro de Hacienda.

Empieza diciendo: "Hay una diferencia entre éste y los otros Congresos. Vienen a mi memoria los locales angostos donde nos reuníamos apenas una docena de delegados.

Entonces podíamos dejar correr nuestras proposiciones concretas, en una actitud de irresponsabilidad, emanada por lo lejano de las circunstancias como las que en estos momentos atravesamos.

Hoy no podemos hacer eso.

Quizá esta noche, tal vez de esta misma sesión estén pendientes los destinos de la República española y aun los destinos de España.

El compañero Besteiro, al defender la ponencia sobre la proposición del Comité, ha invocado la flexibilidad de nuestros acuerdos, discrepancia que Besteiro elude y hace observar que, aprobada la Constitución y elegido presidente, será el Poder para el partido.

Esa no es la solución, sino los medios para darla.

Entonces no decimos que el partido siga en el Poder. Aprobada la Constitución, si se acuerda, puede continuar el partido en el Poder, pero nosotros queremos dejar abierto el paso para resolver en consecuencia, porque si no el partido se encontraría, llegado el caso, sin ninguna autoridad.

Niega que el Comité ejecutivo del partido le obligara a seguir a la fuerza en el Gobierno. Lo que hizo fué darle razones que le convencieron de que salir del Gobierno era desertar de un deber.

"Tenemos el compromiso, contraído en la revolución, de consolidar la República y no podemos dejar el Poder.

Dentro y fuera del Gobierno, tenemos la responsabilidad del Poder, porque si trabajamos no fué sólo para derribar la Monarquía. Ahora es preciso consolidar la República."

Insiste en la necesidad de la participación.

Rectifica Besteiro y dice que no le acaba de convencer lo expuesto por el señor Prieto, que busca el voto de unanimidad, como la conseguida en Congresos anteriores.

Recuerda los tiempos en que los partidos revolucionarios burgueses estaban todos unidos contra el socialismo y los han visto caer ante los ideales que señalan las normas de conducta del partido.

"Yo que he sido abstencionista, o por lo menos partidario de que no nos precipitemos para ir al Gobierno, hoy, ante el número de diputados socialistas en las constituyentes, velo por la permanencia de nuestros representantes en el Poder.

El señor Prieto me acusa de una cosa que ya me ha dicho otras veces: que eludo mi criterio sobre si el partido socialista debe permanecer en el Poder al terminar el período constituyente.

Esta fecha no se puede determinar. Esperemos a que llegue y entonces se puede decidir. Por lo tanto la conducta más adecuada al momento es la que se refiere la proposición en la que dice que puede resolver este asunto en caso de urgencia, la comisión, de acuerdo con el Comité nacional y dar cuenta inmediata al Congreso del partido."

Alude a la burguesía y a la dictadura republicana. "Esta dictadura—dice—de que ha hablado Prieto.

Yo he de decir a esto que nosotros, en el Poder, o nos dejaríamos arrastrar o tendríamos que ir a una dictadura, y temo más a una dictadura socialista que a una dictadura burguesa." (Aplausos.)

Rectifica Prieto, y dirigiéndose a Besteiro, le dice que es grande la amistad que le profesa, pero que no le deben desesperar los sablazos que le den porque sólo salen del corazón.

"El partido no puede prescindir nunca de él porque necesita de su alto espíritu y sus consejos."

Afirma que en el Gobierno los socialistas miran más que la honra personal la honra del partido.

Rectifica Besteiro, diciendo: "Sí, todos nos queremos mucho; pero debemos querer más al partido, y por esta razón yo no abandono mi actitud."

Tiene palabras de consideración para el señor Prieto, y éste dice que bien pudieran ser todas las divergencias del partido como ésta.

Una voz del público dice: "que se abracen", y así lo hacen, en medio de un entusiasmo indescriptible, y muchos vivas por parte del público.

El señor Sanchis Banús pronuncia breves palabras para exponer los puntos de vista de la ponencia, y dice que las discrepancias surgidas entre Besteiro y Prieto tienen su raíz en el acendrado amor al partido.

Se procede a un tanteo, para evitar si es posible la votación; pero como la diferencia es de 31 votos a favor de la proposición de Prieto y no se puede apreciar con exactitud el número de votantes, se procede a la votación personal y triunfa la proposición de Prieto, que es la de la Mesa, por 10.607 contra 8.362 que obtiene la proposición de Besteiro.

Seguidamente se suspende la sesión hasta las diez y media de la noche.

Sesión de la noche

Poco después de las once de la noche se reunió el Congreso del partido socialista, bajo la presidencia de José Quintanilla.

Se pusieron a discusión varios votos particulares, entre ellos uno de Julián Besteiro, por el que se pide que el Congreso afirme la necesidad de proclamar y mantener la independencia del Poder judicial, rechazando el establecimiento del Tribunal de Justicia Constitucional propuesto por la Comisión Jurídica asesora para la nueva Constitución, el cual trata de establecer un Poder soberano por encima de los demás poderes del Estado, incluso del Poder legislativo.

Se dió lectura a las siguientes ponencias:

Una pidiendo la disolución de las órdenes religiosas y la incautación de sus bienes.

Otra pidiendo que se dé carácter de urgencia al problema del campo andaluz.

Otra sobre declaración de la unidad política nacional y de los servicios administrativos.

Otra sobre socialización de los servicios médico-sanitarios; y

Otra pidiendo la derogación de un decretto del Ministerio de Fomento que transforma el régimen de las confederaciones hidrológicas.

Se pide que este régimen lo determinen las Cortes.

Ante el anuncio de huelga general para mañana

La actitud de la Unión General de Trabajadores

La Junta administrativa de la Casa del Pueblo hizo anoche pública la siguiente nota:

"Tenga o no fundamento serio el rumor puesto en circulación, dando como seguro que los elementos de la Confederación Nacional del Trabajo preparan la huelga general en Madrid para el próximo lunes día 13 del mes en curso, la Junta administrativa de la Casa del Pueblo, asesorada por los elementos dirigentes de las organizaciones pertenecientes a la Unión General de Trabajadores, son ajenas en absoluto a la huelga que se dice proyectar, por cuyo motivo ni uno solo de sus asociados debe incorporarse al movimiento si llega a producirse, aunque sus promotores se valgan del halago de la violencia para intentar conseguirlo.

La proyectada huelga general, sea cual fuere el pretexto para producirla, se debe considerar como un atentaado más de los que vienen cometiendo los elementos de perturbación contra nuestra organización sindical.

Por esto los obreros de Madrid deben rechazar toda participación en el movimiento huelguístico, que no tiene el aval de sus organizaciones y defender con tanta serenidad como energía el indiscutible derecho a apreciar los conflictos que se planteen, cuando se trata como en este caso, de atacar a los trabajadores conscientes y perfectamente organizados."

El embajador de Francia presenta sus cartas credenciales

En la Presidencia se celebró a las once y media la presentación de las cartas credenciales del nuevo embajador Mr. Herbette.

Acompañaba al embajador el introductor de embajadores señor López Lago.

Con el presidente estaban los ministros de Estado y Guerra y el subsecretario de Estado.

El embajador leyó el discurso en francés, diciendo que sus esfuerzos se consagrarán a cumplir do, que consiste en trabajar por el mantenimiento y desarrollo de la amistad de ambas naciones.

La transformación de la vida internacional une las ideas y los intereses por encima de las fronteras.

Terminó expresando el testimonio de simpatía y cariño del Gobierno, del Parlamento y de los ciudadanos franceses a la República española.

El señor Alcalá Zamora expresó la satisfacción con que recibía las credenciales y las palabras del embajador, que permiten apreciar que tiene una clara visión de los intereses de ambas naciones.

Añadió que podía estar seguro de que el Gobierno de la República y su presidente se esforzarán en

Ministerio de Educación, Cultura y Deporte

lograr la mutua colaboración de ambos países para que cada vez sea más fecunda para los dos pueblos y para la humanidad.

El embajador hizo luego las visitas protocolarias.

A la entrada y a la salida rindió honores una compañía de Infantería con bandera y música.

Ante la reunión de la Asamblea Constituyente

A las siete y media de la tarde se reunió en el Congreso de los Diputados la Junta Central del Censo, presidida por don Diego Medina, presidente del Tribunal Supremo.

La Junta examinó los expedientes electorales y acordó que pasen al Congreso para poder ser examinados por los diputados que lo soliciten.

—

Hasta las primeras horas de la noche sólo se habían presentado en la secretaría del Congreso 345 actas de diputados.

Faltan por lo tanto más de un centenar.

—

Continúan las nuevas calificaciones políticas, por lo que además de las ya conocidas, hay por ejemplo la del señor Alomar, que figura como de la Unión Socialista Catalana; el señor Portela Valladares como republicano galleguista, y don Miguel Villanueva como liberal demócrata constitucional y parlamentario, sin que esta calificación de liberal demócrata signifique que figure en el grupo cuyo jefe es don Melquiades Alvarez.

—

Anoche continuaba en el salón de sesiones del Congreso la instalación de los veinte micrófonos para radiar las sesiones de las Cortes.

La centralilla ha sido fabricada por la Standart Electric y fué enviada al Congreso con toda clase de precauciones y custodiada por las fuerzas de Seguridad, pues se temía que los huelguistas tratasen de impedir el traslado.

La instalación radiotelefónica del Congreso está presupuestada en 36.000 pesetas.

Propaganda electoral

La candidatura de Luis Bello

Anoche, a las once, en la Casa de la República, se celebró un mitin de propaganda electoral en favor de la candidatura de Luis Bello.

Hizo la presentación el señor Tato Amat, elogiando el prestigio del señor Bello.

Habló a continuación el doctor Juarros, tratando temas de educación social y haciendo un cumplido elogio de la labor de cultura relaizada por Bello.

Terminó atacando la perniciosa costumbre de los padres de no educar bien a sus hijos.

El señor Escribano, por la Acción Republicana, recomendó la candidatura de Bello, digno prestigio de nuestra cultura.

Don Emilio Morayta habló en favor del ilustre candidato.

Habló después Ovejero, el cual, después de elogiar la personalidad de Bello, dice que al leer su libro "París" fué cuando se hizo socialista.

Finalmente se levantó a hablar Luis Bello entre una ovación de los concurrentes.

Hace un relato de su labor en defensa de la cultura, y dice que al visitar Alcobanda y encontrarse con que el local de la escuela servía a la vez de letrina y redil, escribió su primer artículo, que sólo produjo efectos a los cuatro años.

Este abandono criminal de la escuela le determinó a realizar su campaña, recogiendo las enseñanzas que de ella se desprenden.

Dice que la escuela debe ser para el niño.

Agradece de antemano los votos que para él se emitan, y dice que para su satisfacción le basta con haber sido proclamado candidato y con las atenciones de que viene siendo objeto.

El señor Tato Amat hizo el resumen, siendo todos muy aplaudidos.

El decreto sobre revisión de los contratos de arrendamiento de fincas rústicas

Ayer tarde los periodistas visitaron al ministro de Justicia, a quien pidieron noticias del decreto sobre revisión de arrendamientos, enunciado en la nota oficiosa del Consejo de ministros celebrado el viernes.

El señor de los Ríos dijo:

—Me alegro que me hablen de este asunto, pues he visto que algunos periódicos atribuyen la iniciativa a determinada persona.

Quiero hacer constar que fui yo quien, como consecuencia de la situación creada por las malas cosechas, pedí a la Comisión correspondiente que, con urgencia, presentase un dictamen sobre dicha materia.

Este dictamen fué el sometido ayer a la deliberación del Consejo, y que el ministro de Trabajo y yo, después de introducir algunas enmiendas en él, lo hemos sometido a la firma del Jefe del Gobierno.

El texto del mencionado decreto es el siguiente:

"La excepcional situación en que el año agrícola ha colocado a los arendatarios, a los efectos del pago y la necesidad de proceder a una revisión de éstos, a fin de ponerlos en concordancia con un criterio de justicia más depurado que el que ha presidido hasta ahora tales relaciones económicas, mueve a los ministros firmantes, presionados por las circunstancias, a proponer algunas medidas urgentes, aplicables para este año, ya que no han de ser obstáculo de un proyecto de ley orgánica en el que se ha de abarcar y especificar cuanto concierne a la producción y a los contratos de arendamiento de la tierra.

En su virtud, el presidente del Gobierno provisional de la República, de acuerdo con los ministros de Justicia y Trabajo, viene en decretar:

Artículo primero.—En los contratos de arrendamiento de fincas rústicas, de precio hasta de pesetas 15.000, los arrendatarios podrán pedir la revisión de los contratos al único efecto de reducir el precio.

Esta reducción tendrá lugar siempre que el precio del arrendamiento sea superior a la renta que corresponde a la finca arrendada, conforme al avance catastral o al líquido imponible que figure en el amillaramiento donde no se haya efectuado el avance catastral o a lo que, dada la actual cosecha, sea equitativo pagar.

Artículo segundo.—En la revisión a que se refiere el artículo anterior entenderán los Jurados mixtos de la propiedad rústica.

Artículo tercero.—Quedará en suspenso la tramitación de los desahucios por falta de pago en el mismo instante que el arrendatario acredite, por certificación del Jurado mixto, haber solicitado la revisión de la renta.

Acordada la revisión de la renta por el Jurado mixto para este año, el arrendatario podrá evitar el desahucio consignando en la secretaría del Juzgado el pago ya efectuado en el expediente de revisión.

Los Jurados mistos tendrán en cuenta, a los efectos del juicio que de ellos se solicite, las distintas aportaciones que en el contrato se asigne a los propietarios y aparceros, proponiendo la reducción que la justicia aconseje.

Artículo quinto.—Todo arrendatario podrá solicitar del Jurado mixto la concesión de un aplazamiento en el pago de la renta del año agrícola presente.

Los Jurados lo concederán siempre que sea económicamente justificada la causa que sirve de fundamento a la petición.

Este aplazamiento total o parcial del pago, en ningún caso podrá exceder de un año.

Artículo sexto.—Los subarrendatarios tendrán en relación con los arrendatarios los mismos derechos que estas bases conceden a los arrendatarios frente a los propietarios.

Artículo séptimo.—Contra las resoluciones de los Jurados mixtos de la propiedad rústica en las cuestiones que sean objeto de estas bases, únicamente se podrá interponer recurso de apelación ante la Comisión mixta arbitral agrícola".

La huelga de los empleados de Teléfonos

El director general de Seguridad, al recibir ayer a los periodistas, les facilitó noticias con relación a la huelga de Teléfonos.

Tenerife.—Han entrado al trabajo un jefe, un ayudante y siete señoritas.

Jaén.—Han solicitado el reingreso dos huelguistas.

Oviedo. — Por dos veces fueron cortados los hilos entre Oviedo y Gijón, y en Villaviciosa los hilos con Santander.

Castellón.—Dos señoritas se han reintegrado al trabajo.

Tarragona.—Ha quedado restablecido el servicio para el público.

Albacete.—Se presentaron al trabajo tres señoritas.

Tarrasa.—Parte del personal femenino no se ha reintegrado al trabajo.

Burgos.—Fué detenido Máximo Soler por coaccionar al celador Lorenzo Ortega.

Alicante.—Se reintegró al trabajo un huelguista.

Luego se refirió al conflicto de la Standart, diciendo que a las ocho de la mañana había comenzado el pago de jornales devengados en la semana presente a los obreros huelguistas.

Con este motivo, al enfrentarse huelguistas y no huelguistas, se registraron algunos incidentes.

Hubo también coacciones.

El empleado José López fué golpeado, resultando con lesiones de carácter leve en la región frontal.

Se practicaron dos detenciones.

Por último, dijo que tenía auténticas noticias de que ciertas gentes que no pertenecen a la clase obrera ni menos a las izquierdas, se dedican a exhortar a los chófers de taxis para que se declaren en huelga el lunes próximo.

Conozco—dijo—los nombres de algunas de estas personas y obraré en consecuencia.

La Compañía Telefónica facilitó una nota diciendo que continúa la comunicación con toda España, a pesar de las averías producidas por los huelguistas en algunas líneas.

Dijo ayer mañana el señor Martínez Barrios que el conflicto de Teléfonos sigue en igual estado que ayer.

Había recibido telegrama de Palencia, diciendo que la normalidad es completa, y otro de Lérida, donde el paro es total.

* * *

A primera hora de la mañana de ayer se recibieron varios despachos con un retraso de dos días, procedentes de Gijón.

Dan cuenta del conflicto de Teléfonos, que sigue en igual estado.

Dan cuenta también de que la Guardia civil se vió obligada a hacer varios disparos, hiriendo gravemente a José Díaz Fernández, que ingresó en el Hospital, operándosele para extirpar el proyectil.

También se encuentra herido leve un guardia de Seguridad.

En la central de Teléfonos presta servicio la Guardia civil y de Seguridad con tercerola.

Se han derribado algunos postes de las líneas de Teléfonos en la carretera de Oviedo, cerca de Pumarín.

El alcalde ha publicado un bando haciendo un llamamiento a la cordura del vecindario y de las organizaciones obreras.

Los huelguistas obtuvieron la autorización de las autoridades para colocar unas pizarras en la calle de Corrida, dando noticias sobre la huelga.

En ellas han escrito despachos diciendo que en Barcelona y otras poblaciones se ha extendido el paro de los obreros de Teléfonos.

También se han recibido con retraso otros despachos de Tarragona dando cuenta de que ninguno de los huelguistas se presenta en la Compañía, a pesar del ultimátum lanzado por ésta.

El servicio lo realizan personas de distintos puntos de la provincia.

En torno al Estatuto catalán

La estancia en Madrid de los señores Carner, Hurtado y Carbalán y las entrevistas celebradas por estos políticos catalanes con los representantes del Gobierno y personalidades políticas, han sido el tema político de estos días.

Cierto que tanto ellos como el señor Alcalá Zamora han tenido un marcado interés en reducir importancia a las conversaciones, de las que dicen que no tienen carácter oficial alguno y que se trata únicamente de un cambio de impresiones entre viejos amigos.

Es cierto también que estaba muy lejos de su ánimo producir la expectación que su estancia en Madrid ha despertado.

Sin embargo, no ha estado equivocada la opinión pública.

Celebradas estas entrevistas y conversaciones en vísperas de la apertura de Cortes, no es aventurado suponer que las conversaciones hayan sido como un anticipo de la posición que ha de mantenerse en el Parlamento.

Es de suponer que habrán expuesto unos y otros sus respectivos puntos de vista y que la cordialidad con que los representantes catalanes han sido recibidos, ha contribuído grandemente a que fuera más fácil el diálogo.

Ni intransigencias ni incomprensiones.

No puede deducirse de esto, sin embargo, que el Estatuto catalán no encuentre resistencia en el Parlamento.

Tampoco creemos que las dificultades sean insuperables.

La mayoría de la Asamblea comprenderá, seguramente, que no es incompatible el Estatuto catalán, como no son incompatibles todos los Estatutos regionales, con la unidad nacional.

Hemos podido saber que los puntos del Estatuto que mayor dificultad encuentran en los centros políticos se refieren al orden público y a la justicia, que el Estatuto recaba para sí.

Otro punto interesante es la enseñanza, acerca de la cual se suponía que se tropezaría con alguna falta de cordialidad, pero ello no ha sucedido así y lejos de lo que se suponía, ha sido bien acogido por las distintas personalidades políticas.

Hemos podido apreciar que la visita de estos señores a Madrid ha tenido la virtud de desvanecer todos los recelos que existían y ésta es la importancia que ha tenido dicho viaje en vísperas de la apertura del Parlamento.

DE BARCELONA

Sobre los supuestos gastos que realiza el Sr. Maciá, residiendo en el Hotel Ritz. Se le ofreció el Palacio de Pedralbes, que rehusó, y se le acondicionará la Casa de Canónigos para vivienda oficial.

En la Generalidad han facilitado esta noche una nota, en la que saliendo al paso a los rumores sobre los supuestos gastos que realiza el señor Maciá residiendo en el Hotel Ritz con su familia, dice que el Consejo de la Generalidad, entendiendo que el señor Maciá no debía continuar viviendo en un piso, toda vez que tenía que atender y recibir a personalidades nacionales y extranjeras que le visitaran, pensó que debería proporcionársele residencia más en consonancia con el relieve y dignidad del cargo que ostenta.

El Ayuntamiento le ofreció al señor Maciá el Palacio de Pedralbes; pero habiéndolo rechazado éste, se acordó habilitarle la Casa de Canónigos, contigua al Palacio de la Generalidad, y para habilitarla se votaron dos créditos de 150.000 pesetas cada uno; el primero, para modificaciones y reforma, y el segundo, para mobiliario.

Entretanto, el señor Maciá se ha instalado en el Ritz, donde los dueños del mismo le ofrecieron facilitarle las habitaciones a precios muy rebajados, que el señor Maciá satisface de su propio bolsillo.

Otras noticias

LA HUELGA DE TELEFONOS

El gobernador civil señor Esplá manifestó a los periodistas que, según le había comunicado el director de la Central Telefónica, había recibido hoy catorce instancias de empleados que solicitan reanudar el trabajo y que habían sido presentadas por ellos personalmente.

Fueron admitidas las instancias y se les contestó que se les avisaría en cuanto se necesitasen.

Que por los actos de sabotaje realizados estos días, con Madrid, hay comunicación por tres circuitos; con Sevilla, por uno, y con Valencia por dos, y que unos empleados estaban reparando el cable de Manresa.

El gobernador ha dado órdenes para que se eviten todos los actos de sabotaje.

DISGUSTADOS POR CIERTAS DESCONSIDERACIONES TENIDAS CON ELLOS, LOS PERIODISTAS QUE HACEN INFORMACION EN LA GENERALIDAD, SE HAN RETIRADO DE LA MISMA

Los periodistas que hacen información en la Generalidad, molestados por la deficiencia del servicio de prensa de la misma y por algunas desconsideraciones que se les ha tenido, acordaron hoy retirarse de la Generalidad durante 48 horas, como señal de protesta.

Ministerio de Educación, Cultura y Deporte

En relación con este hecho, la Generalidad ha facilitado una nota en la que niega que se hayan cometido tales desconsideraciones con los periodistas.

En cuanto al anticipo del Estatuto de Cataluña que publica hoy un periódico local, y que es el que ha motivado el disgusto de los periodistas, dice que no ha sido facilitado en la Generalidad y que el texto publicado difiere grandemente del aprobado por la Diputación de la Generalidad.

LA CUESTION DEL PUERTO

Hoy ha mejorado la situación de los trabajos de carga y descarga en el puerto.

Han sido admitidos sesenta obreros más y otros setenta del Sindicato.

Por este motivo han entrado ya varios barcos con carga y descarga.

LOS DELEGADOS CATALANES

Mañana es esperado en Barcelona el ex gobernador civil de dicha provincia señor Companys.

Se le prepara un cariñoso recibimiento.

PROPAGANDA EN FAVOR DE LOS CANDIDATOS QUE SE PRESENTAN PARA CUBRIR EL PUESTO QUE FALTA

Esta noche han salido a recorrer la ciudad muchos autos y camiones con banderas e inscripciones, haciendo propaganda en favor de los distintos candidatos que se presentan para las elecciones de mañana para el puesto que se quedó sin cubrir por la minoría.

Por la circunscripción de Barcelona se presenta el comunista Joaquín Maurín al que se le considera con más probabilidades para triunfar por el apoyo que le presta la izquierda catalana y los catalanistas.

También se presenta con carácter de republicano federal el capitán Medrano, apoyado por el partido democrático federal, y el comandante don Antonio Giménez, como candidato de la extrema izquierda revolucionaria federal.

Este último parece contará con el apoyo de los sindicalistas.

Sin embargo, parece ser que mañana la abstención del cuerpo electoral será enorme, pues los elementos electorales han interesado muy poco a la opinión.

SOBRE EL PACTO

Se asegura que el diputado señor Tarradella piensa hacer importantes declaraciones acerca del pacto de San Sebastián.

MOVIMIENTO DEL PUERTO

Vapores entrados:
"Franca Fasio", de Génova.
"Tirso", de Hull.
"Cabo Santa María", de Gijón.
"Atzu Mendi", de Cardiff.
"Dima", de Avilés.
"Rey Jaime I", de Palma.
"Mola", de Avilés.
Salidos:
"Rey Jaime I", para Palma.
"Rey Jaime II", para Mahón.
"Nuestra Señora del Carmen", para Gijón.
"Capitán Segarra", para Málaga.
"C. de Sevilla", para Las Palmas.
"Tarragona", para San Luis del Ródano.

La huelga del personal de Teléfonos

Zaragoza.—Ayer se registraron nuevos actos de sabotage por parte de los huelguistas de Teléfonos.

Por ello el gobernador decretó la detención del comité de huelga local, que ingresó a mediodía en la cárcel.

—

Bilbao.—El comité de huelga de Teléfonos ha publicado un manifiesto redactado en términos violentos contra la Compañía.

Los servicios se prestan con relativa normalidad.

—

Sevilla.—Ayer fué reparada una avería producida por los huelguistas en la línea telefónica Sevilla-Carmona.

Ayer se registraron nuevos actos de sabotaje.

Se reintegraron al trabajo varias señoritas que holgaban.

Está asegurado el servicio.

También han solicitado el reingreso varios mecánicos.

Ayer fueron detenidos cuatro huelguistas por actos de sabotaje.

—

Gijón.—La policía tuvo que dar ayer varias cargas en las inmediaciones del Centro de Teléfonos, ante el que se congregó mucha gente.

Durante las cargas sonó un disparo, cuyo proyectil rompió las lunas de un escaparate.

Se siguen cometiendo actos de sabotaje.

Al herido en los sucesos del jueves, José Díaz, le fué ayer extraído el proyectil, encontrándose muy mejorado.

Conferencia de Pestaña

Sevilla.—En el cine Macarena dió ayer su segunda conferencia Angel Pestaña.

Trató del problema social, exponiendo la línea divisoria que existe entre los intereses del capital y el trabajo, entre los cuales es imposible la armonía.

El capital quiere cada vez más beneficios, mientras que el trabajo quiere el máximo beneficio con el mínimo esfuerzo.

Hace historia de las huelgas desde los tiempos más remotos.

Se refiere a los antiguos gremios, que formaban germanías y hermandades artesanas, hasta que resurgió la actual organización obrera.

Trata de las diferencias fundamentales que existen entre la Unión General de Trabajadores y la Confederación Nacional del Trabajo, extendiéndose en las consideraciones que expuso en su conferencia anerior.

Explicó los procedimientos de la C. N. T., que son: acción directa y no admitir la intervención de terceras personas para dirimir los pleitos entre los obreros y patronos.

Dice que debe entenderse por acción directa nunca la violencia, sino la preparación y estudio del proletariado para llegar a la capacitación y a la conquista de la paz a que tiene derecho.

La feria de Pamplona

Pamplona.—El encierro del ganado resultó ayer bastante accidentado.

Dos toros quedaron fuera de la plaza, corneando a muchos mozos, si bien no hubo que lamentar serios percances.

El futbolista Ilundain fué volteado aparatosamente por un bicho, pero sólo sufrió contusiones.

CONTINUA LA PROTESTA

Zaragoza. — En breve se celebrará en esta ciudad una Asamblea magna para tomar acuerdos en relación con la supresión de la Academia General Militar.

Después de la reunión se elevará un escrito al Gobierno, consignando las aspiraciones de Zaragoza en relación con los perjuicios que aquella decisión causa a la ciudad.

INCENDIO

Aranda de Duero.—Un incendio ha destruído casi por completo una granja instalada en Villalta. Las pérdidas son importantes.

El incendio lo produjo un hermano político del dueño de la finca, envidioso de la situación económica de éste.

Una salvajada

Cádiz.—El industrial Eduardo Cerillo y varios dependientes maltrataron a un niño de 14 años.

El público se amotinó frente al establecimiento, rompiendo cristales y causando otros destrozos.

MITIN COMUNISTA

Bilbao.—Hoy, en el salón Vizcaya, se celebrará un mitin comunista.

A Burgos Mazo le roban

Sevilla.—Hace unos días, cuando llegó a esta ciudad el señor Burgos Mazo, le robaron del automóvil un maletín que contenía alhajas y varios documentos.

El señor Burgos Mazo dijo que las alhajas eran de valor; pero que lo más importante para él eran los documentos, entre los cuales figuraban varias cartas políticas de interés.

La Policía encontró ayer las alhajas en el Monte de Piedad; pero no ha podido encontrar los documentos.

El ministro de Fomento

Avilés. — Procedente de Luarca llegó el ministro de Fomento.

Recibió varias visitas, entre ellas la de una comisión de ferroviarios para agradecerle su reciente disposición sobre los empleados seleccionados en 1917.

El ministro fué obsequiado con un banquete.

Pensaba ir a Gijón, pero ha suspendido el viaje.

OBRA DE REVISION

Murcia.—En sesión celebrada por el Ayuntamiento se aprobó una moción proponiendo la constitución de una Junta de responsabilidades, que examine la obra realizada por los ayuntamientos durante la Dictadura

Se autorizó al alcalde para recurrir contra el Banco de Crédito Local por la operación de crédito de nueve millones de pesetas, hecho al Ayuntamiento en condiciones de que éste ha de devolver 34 millones por los 9 recibidos.

También se acordó convocar a los representantes de la cuenca del Segura para cambiar impresiones sobre el Estatuto de Levante

De Teruel

GITANAS DETENIDAS

Comunican de Gea de Albarracín, que las gitanas Teresa Giménez Gabra y Consuelo Giménez Giménez entraron a robar en el domicilio de la vecina María Dubón. Apercibida ésta, dió aviso a la Guardia civil, la que se presentó enseguida, cogiendo a las gitanas infraganti.

LADRON DE TRIGO

En Calanda y como autor del hurto de varios kilos de trigo de la era de Rafael Alteza, ha sido detenido su convecino José Lavanos Jarque.

ASCENSOS Y DESTINOS

Han sido destinados a esta Caja de recluta, número 34, los comandantes don Blas Gratal López y don Virginio Aguado Martínez.

—

El oficial de Correos de esta estafeta don Antonio Caneselle Fernández, ha sido destinado a Vigo.

—

Ha sido ascendido a jefe de primera clase el Delegado de Hacienda, don Francisco de Asís Delgado.

—

Ha tomado posesión de su cargo en esta Delegación de Hacienda, el auxiliar don Juan Lorenzo Asensio.

EN LA DIPUTACION

Esta tarde se ha celebrado una reunión en la Diputación, a la que han asistido los diputados electos, acordando rogar al Gobierno intensifique las obras del ferrocarril Teruel Alcañiz.

A MADRID

Esta noche saldrán para Madrid los diputados don Gregorio Vilatela y don Vicente Iranzo, y probablemente el alcalde, don José Borrajo.

LOS FESTEJOS DE LA VAQUILLA DEL ANGEL

Han llegado las reses que se han de lidiar mañana, procedentes de la ganadería de Ortega, de las sierras de Jaralance. Uno se llama "Noticiero", señalado con el número 53, de cinco hierbas, y el otro "Greñudo", negro, señalado con el número 56. Pasan de 200 kilos.

La Banda Municipal dará un concierto en la Glorieta y el Casino Turolense celebrará verbena, para lo cual la junta ha invitado a las autoridades y prensa.

A las cuatro de la mañana serán bajadas las reses de los corrales de la plaza de Toros a la de la Universidad, donde han de lidiarse.

Este acto es el más divertido, pues a pesar de la hora acude todo el vecindario. Las reses son conducidas solamente con una soga al cuello.

DE PROVINCIAS

Los conflictos sociales

Cádiz. — Se han declarado en huelga los obreros de una fábrica de conserva, por no acceder los propietarios a las mejoras solicitadas.

Se anuncia que en breve se declararán en huelga los obreros de la factoría de Matagorda, sita en Puerto Real.

—

Sevilla. — La huelga de los obreros del campo se extiende cada día.

También aumenta el número de gañanes que dejan los ganados abandonados en el campo.

Una comisión de obreros sombrereros visitó al gobernador para pedirle que intervenga para solucionar la huelga que llevan planteada hace 18 días.

Entre las peticiones que formulan figura la de que no trabajen en las fábricas los obreros no sindicados.

El gobernador les dijo que no está dispuesto a admitir coacciones y que no intervendrá en la solución del conflicto hasta que los obreros abandonen las fábricas, en las que permanecen en huelga de brazos caídos.

Un grupo de 700 obreros que esperaban a los comisionados, recorrieron después las calles, sin producir incidentes.

También recibió el gobernador a una comisión de propietarios del campo, para hablarle de los perjuicios que causa el que los gañanes hayan abandonado el ganado en los campos.

El perjuicio mayor consiste en que el ganado campa libremente y estropea los sembrados.

El gobernador, de acuerdo con el comandante general, ha resuelto enviar fuerzas del Ejército al campo, para tratar de evitar los perjuicios que pueda ocasionar el ganado.

La huelga de los obreros de la fábrica de cerveza La Cruz del Campo, tiende a agravarse, pues los obreros se muestran intransigentes.

De Utrera dicen los patronos que los huelguistas exigen el despido de los obreros no sindicados.

Guadalajara. — Han quedado sin trabajo 150 obreros de los talleres de aviación de la Hispano-Suiza.

Se anuncia que los sindicalistas se proponen declarar la huelga general mañana lunes, en protesta contra la desaparición de la Academia de Ingenieros y el cierre de los talleres de aviación.

De no accederse a las peticiones que se formulen, se dice que dimitirá el Ayuntamiento.

El alcalde ha dirigido un telegrama al jefe del Gobierno y otro al ministro de la Guerra, declinando la responsabilidad por cuanto pueda ocurrir.

—

Bilbao. — Se ha resuelto la huelga de la fábrica de cemento de Lemona, reanudándose el trabajo.

Prosigue la huelga de los Altos Hornos, paralizándose escalonadamente el trabajo en las factorías.

El gobernador conferenció con el gerente de la empresa, que le informó del conflicto iniciado por los enganchadores de Sestao, pero como éstos se niegan a nombrar una comisión para parlamentar, no se le ve solución al conflicto.

Tampoco aceptan un arbitraje.

Este paro irá determinando el de otras secciones.

—

Córdoba. — Trescientos obreros sin trabajo acudieron ayer en manifestación ante el alcalde.

Este ofreció colocar a 35 de ellos, pero lo rechazaron, diciendo que o trabajaban todos o ninguno.

Se promovieron incidentes y tuvo que intervenir la fuerza de Seguridad.

—

Sama de Langreo. — Los obreros de la Felguera se han declarado en huelga de brazos caídos, por haber sido despedidos varios obreros.

La empresa alega que se ve precisada a reducir el personal por falta de trabajo.

Entre los despedidos figuran un ingeniero y varios empleados.

De Marruecos

El nuevo Bajá

Tetuán. — Ayer en la Mezquita grande se leyó el "dahir" del Jalifa anunciando haber sido nombrado Bajá de Tetuán el que lo era de Arzila.

Ultima hora en el Gobierno civil

De madrugada tuvimos el gusto de hablar por teléfono con el gobernador civil don Farncisco Rubio, quien nos comunicó las siguientes noticias:

—Han quedado firmadas las bases entre patronos y obreros panaderos, con lo cual queda solucionado este problema.

A última hora de la noche me han entregado un oficio los camareros, notificándome que hoy domingo irían a la huelga, porque había transcurrido el plazo reglamentario.

Llamé seguidamente a los patronos, que se muestran intransigentes.

No obstante he conseguido que haya parlamento, y tengo la impresión de que el conflicto podrá solucionarse.

Desde luego he concedido autorización a los camareros para celebrar una reunión hoy mismo.

Supongo que seguirán trabajando mientras se mantienen las conversaciones.

Por último, ruego a ustedes digan a los valencianos que he montado un servicio especial para hoy domingo, al objeto de que no se moleste en lo más mínimo en la playa a las señoras, con orden de detener a los que intenten la menor procacidad.

Ministerio de Educación, Cultura y Deporte

DE TODO EL MUNDO

Importante acto en favor del desarme

Londres. — En el Albert Hall, ante la concurrencia de varios miles de personas, se celebró ayer un acto en favor del desarme.

Asistieron Mac Donald, Baldwin y Lloyd George, que pronunciaron sendos discursos.

Asistieron a la reunión más de 60 Asociaciones pacifistas, que revistió gran importancia por la presencia de los tres jefes políticos citados.

Mac Donald resumió los compromisos adquiridos por Inglaterra en Versalles y Locarno.

Señaló el hecho de que estos acuerdos constituyen más que una manifestación contra la invasión militar de Alemania, un primer paso hacia la reducción y limitación de los armamentos.

—Vamos a Ginebra—añadió—para obtener resultados positivos.

Baldwin declaró a continuación que hacía suyas las manifestaciones de Mac Donald.

En cuanto a las obligaciones internacionales de Inglaterra, preconizó la necesidad de equilibrar la situación en materia de Aviación, ya que ésta constituye una importante arma de ataque.

—El presupuesto aéreo nuestro no representa más que el dos por ciento del presupuesto nacional.

En Italia representa el cuatro; en los Estados Unidos también el cuatro, y en Francia el cinco.

Lloyd George, por su parte, hizo resaltar el ejemplo dado por Inglaterra en cuanto al desarme aéreo y terrestre, y dice que no se obtendrá el desarme real sin que se inculque a las masas el convencimiento de que se ha de renunciar a los propósitos de guerras.

La tripulación de un buque español pide aumento de jornales

Nápoles. — En el muelle sigue fondeado un vapor español de la matrícula de Bilbao, que debía zarpar con rumbo a Stax el día 7 del actual.

No pudo hacerlo porque una parte de la tripulación reclamaba aumento en sus haberes.

El capitán del buque, señor López, acudió al cónsul de España solicitando de la embajada de España en Roma que las autoridades italianas interviniesen para que

Se esperan instrucciones pedidas la detención de los once miembros de la tripulación.

breve saldrá para Londres con el a la casa armadora.

Los tripulantes han sido reemplazados por marinos italianos, creyéndose que el buque zarpará hoy.

El despacho recibido no indica nombre del vapor ni la Compañía a que pertenece.

Se agrava la situación monetaria en Alemania

Berlín. — El regreso precipitado de Lutter, que debía ir a Basilea parece indicar la gravedad de la situación monetaria de Alemania.

Todos los pedidos de divisas extranjeras siguen siendo grandes, llegando el viernes a alcanzar una cifra de 50 millones de marcos.

El Reichsbank se ha visto obligado a reducir la cobertura oro de la circulación fiduciaria a menos del nivel legal, creyéndose que el Consejo de Administración del Banco se reunirá para adoptar una decisión.

La noticia llegada a Berlín de que el Gobierno francés condiciona la concesión de un crédito importante al otorgamiento por parte del Banco de Alemania de determinadas garantías ha aumentado el pesimismo que ya reinaba.

Hay quien cree que la crisis actual es más grave que la sufrida en el año 1923.

—

Berlín.—Informes de buen origen dicen que la retirada de divisas del Reichsbank alcanzó ayer la cantidad de 90 millones de marcos.

Anteayer solamente fueron 50 millones.

—

Berlín.—Lutter llegó a las 4'40 de la mañana, marchando a las diez en avión especial con dirección a Basilea.

Ghandi participa en la Conferencia de la Tabla Redonda

Bombay.—Ghandi ha informado al Gobierno de la India que en breve saldrá para Londres con el fin de asistir a la Conferencia de la Tabla Redonda, salvo incidentes imprevistos.

Ghandi ha sido informado oficialmente por el ministro del Interior de haber sido rechazada su petición sobre el nombramiento de una comisión de información y arbitraje para resolver acerca de las supuestas infracciones de la tre-

Notas de aviación

Le Bourguet. — Habiendo mejorado las condiciones atmosféricas, los aviadores Lebrix y Doret saldrán hoy en vuelo para batir el record de distancia sin escalas en línea recta.

Se proponen realizar el vuelo Francia-Japón.

UN EX PRESIDIARIO MATA A HACHAZOS A SU MUJER Y DOS HIJOS

Bruselas. — Comunican de Hasselt que un individuo que había salido recientemente de presidio, donde había sufrido una larga condena por homicidio, ha dado muerte a hachazos a su mujer y dos hijos, de 15 y 17 años de edad.

Los gendarmes acudieron rápidamente, pero el asesino les hizo frente con una escopeta, hiriendo a un Policía.

Esta disparó contra el agresor, que resultó muerto.

EL INSTITUTO DE ESTUDIOS HISPANICOS

París. — El embajador de España, señor Danvila, se propone intensificar todo lo posible la labor del Instituto de Estudios Hispánicos.

Figura entre sus propósitos el de invitar a destacadas personalidades científicas españolas, que pudieran ser los señores Menéndez Pidal y Marañón, para dar cursillos en dicho Instituto.

NEGOCIACIONES COMERCIALES CHINO-RUSAS

Varsovia.—En los círculos soviéticos se desmiente la noticia de que la Legación soviética en la Conferencia comercial chinorrusa haya aceptado ceder a China la parte del a Unión soviética en la línea del ferrocarril de la China.

Las negociaciones versan sobre la preparación de un tratado de comercio.

Unos desconocidos apedrean el consulado norteamericano

Berlín.—Unos desconocidos, que consiguieron huir, lanzaron anoche numerosas piedras contra el consulado de los Estados Unidos en Colonia, resultando rotos algunos cristales.

Las autoridades han ordenado la apertura de una encuesta.

Se supone se trata de elementos comunistas que realizaron este acto como protesta contra la condena a muerte de varios negros en Norteamérica.

—

Berlín.—El prefecto de Policía de Colonia ha expresado al cónsul de los Estados Unidos su pesar por el incidente que se produjo anoche ante el inmueble que ocupa dicho consulado.

A consecuencia de las piedras lanzadas contra las ventanas, resultó ligeramente herido un funcionario.

Los agresores no han sido aún descubiertos.

UN INCIDENTE EN LA DIETA SAJONA

Dresden.—En la Dieta Sajona se registraron anoche escenas tumultuosas al discutirse una moción relativa a la apertura de diligencias judiciales contra algunos diputados.

Un diputado nacional socialista, que amenazó a otro miembro de la Asamblea, fué expulsado del salón.

Audiencia en la embajada de España

París.—Mediante una convocatoria general publicada en la prensa, los españoles residentes en París, fueron recibidos ayer por la tarde por primera vez desde que se proclamó la República en España, en la embajada española.

El Gobierno norteamericano acepta la invitación de la Sociedad de Naciones

Washington.—El Gobierno de los Estados Unidos ha aceptado en términos muy cordiales la invitación que le fué dirigida por la Sociedad de Naciones para que designe un representante en la Conferencia del Desarme que debe reunirse en Febrero próximo.

Con arreglo a las instrucciones dadas por el presidente Hoover, el departamento de Estado ha encargado al señor Wilson, ministro norteamericano en Berna, que haga conocer a la secretaría general de la Sociedad la actitud del Gobierno de los Estados Unidos en lo que concierne a este problema.

La lucha por el petróleo

Londres. — El capitán Edward Walker, dirigiendo la palabra a la "Near and Middle East Asociation", de Londres, ha declarado que el petróleo es hoy un material que causa la mayor irritabilidad en las relaciones internacionales.

Todos los estadistas que se preocupan por la paz, en evitación de nuevas guerras, deben considerar el petróleo como una causa de la mayor alarma.

No hay, salvo el oro, artículo más incitador de recelos y envidias internacionales.

Cree que si se descubriera otro yacimiento de la importancia de los del Irak, se produciría un verdadero e inevitable conflicto entre las potencias.

A juicio de Edward Walker, urge un arreglo para la buena inteligencia en el reparto de los intereses mundiales del petróleo.

Avanza la idea de que la Sociedad de Naciones debe preocuparse por estudiar el asunto en previsión de peligros.

Si se descubriera otro yacimiento tendría que ser organizado bajo los auspicios de la Sociedad de Naciones, en forma que todos los países puedan tener participación equitativa en el inestimable producto.

LILI ALVAREZ, PERIODISTA

París—Según noticias de buen origen, la jugadora española de tennis Lilí Alvarez, marchará en breve a España, enviada por el periódico "Daily Mail", para hacer una información periodística, especialmente de la reunión de las Cortes Constituyentes.

LA OFICINA INTERNACIONAL DEL VINO

París.—La Oficina Internacional del Vino ha celebrado su octava sesión.

En ella se han acordado los términos de un Convenio entre el Instituto Internacional de Agricultura de Roma y la Oficina Internacional del Vino, para coordinar la acción de las dos instituciones.

También fué aprobada la orden del día para la Conferencia Internacional del Vino que se celebrará en Roma del 3 al 8 de Noviembre próximo, y en la que participarán 30 Estados productores o consumidores.

DE TENNIS.—INGLATERRA VENCE A CHECOESLOVAQUIA

Praga.—Ayer se celebró el último partido de tennis para la copa Davis, entre Inglaterra y Checoeslovaquia.

El resultado fué el triunfo de Inglaterra por cuatro victorias contra una.

PROTESTA CONTRA "SIN NOVEDAD EN EL FRENTE"

Berlín.—En un cinematógrafo de Sttutgart y cuando salían los espectadores del salón en el que se había proyectado la película "Sin novedad en el frente", fueron objeto de una manifestación hostil por un grupo numeroso de nacional socialistas, que entonaron el himno racista.

La policía intervino rápidamente para restablecer el orden, practicando 20 detenciones.

QUIEBRA DE UN ESTABLECIMIENTO FINANCIERO

Ginebra.—Un establecimiento financiero de esta localidad cerró ayer sus puertas.

Parece que los efectos de esta quiebra alcanzarán a un gran número de comerciantes, y reducirá a paro forzoso a 1.500 o 2.000 obreros.

TRAGICO FIN DE UNOS POLICIAS

Hamburgo. — Ha estallado un conflicto entre la señora Erkens, directora de la Policía criminal de Hamburgo y dos Policías venidos de Francfort para organizar la Policía femenina.

La disputa fué tan violenta que todos los muebles de la oficina quedaron destruidos.

Los dos policías realizaron luego un viaje a la isla de Pellworm, en donde perecieron ahogados.

NEGATIVA DE UN REPRESENTANTE SOVIETICO

Berlín. — Se anuncia que el señor Dowgalewsky, que dirige la sección de cereales de la representación comercial soviética en Hamburgo, se ha negado a obedecer la orden recibida de Moscú para que regrese a Rusia.

Parece que dicho señor se adherirá al grupo Borjla, de oposición revolucionaria de la derecha, que combate la política del señor Stalin.

PARA PROCESAR A UN DIPUTADO

Praga.—La Cámara de Diputados ha aprobado el suplicatorio para procesar al diputado Stribrny, ex ministro y fundador del grupo fascista llamado Liga nacional.

Se le acusa de abuso de poder en el ejercicio de las funciones ministeriales, de fraude y de falsedad.

LA ESCUADRA INGLESA EN KIEL

Kiel.—El comandante de la escuadra inglesa ha invitado a cien niños alemanes para que visiten el acorazado "Norfolk".

Ee le acusa de abuso de Poder merienda, y los niños jugaron algunas horas con los marinos ingleses.

Se celebró después un banquete, al que asistieron las autoridades civiles de Kiel.

Mañana zarpará la escuadra inglesa de este puerto.

LOS TRABAJOS PUBLICOS

Berlín. — De conformidad con el programa del Gobierno para la realización de vastos trabajos públicos destinados a reducir el número de obreros sin trabajo, la Sociedad de Ferrocarriles alemanes ha empleado a 50.000 obreros, que durante cinco meses trabajarán en la renovación de las vías férreas.

Estos obreros trabajarán cinco días por semana y ocho horas diarias, renovando por completo dos mil kilómetros de vía férrea.

Sobre la situación en Rusia

Varsovia.—Noticias procedentes de Rusia dan cuenta de que a consecuencia del discurso de Stalín existe algún malestar en los centros comunistas afectos al Gobierno.

Para desvirtuar el mal efecto de aquel discurso, ha pronunciado otro el presidente del Consejo de comisarios del pueblo, Molotoff, quien ha tratado de convencer a su auditorio de que el plan quinquenal no ha fracasado ni se encuentra en camino del fracaso, pero que había necesidad es estudiar ciertas modalidades para modificarlo y hacerlo más eficaz.

Al comentar estos extraños discursos, la prensa polaca señala que existe realmente en Rusia gran descontento por entender que, a pesar de las afirmaciones oficiales, la realización del plan quinqenal no ha dado el aumento de producción que se deseaba.

Créese que son inminentes nuevas leyes destinadas a intensificar todas las producciones, especialmente la minera. Por de pronto, en lo que queda de año serán mecanizadas doce minas de carbón y cincuenta en 1932. Además, en ciertas explotaciones los obreros, a partir del mes de Agosto, serán responsables de las máquinas y herramientas que se les confían, y a partir de primero de Septiembre, serán revisados los salarios a los mineros.

Exceso de producción de cereales

Ottawa.—James Richardson, de Winnipeg, ha declarado ante la comisión parlamentaria de Agricultura del Canadá, que en Agosto habrá una sobreproducción de trigo en el mundo que llegará a 300.000.000 de bushels.

En Agosto habrá una cantidad de mil millones de bushels, siendo así que el mundo sólo consume 800.000.000.

DIMISION Y SUSTITUCION

Nueva York. — Telegrafían de Santiago de Chile que el presidente del Consejo, señor Jaramillo, ha presentado la dimisión.

Don Francisco Garcés, director del Banco de Chile, ha sido nombrado para sustituirlo.

Ministerio de Educación, Cultura y Deporte

Cuentistas extranjeros

En una noche de invierno

En la inmensa llanura revestida de blanco veíase un hilo de humo que salía de una humilde vivienda y que se remontaba hasta el cielo, cargada de nieve.

Ante la puerta de la cabaña se detuvo una mujer con un niño en brazos, que apenas tendría ocho meses.

Incapaz de seguir adelante, a punto de caer aterida de frío y de cansancio, golpeó la puerta con mano temblorosa.

Un leñador apareció en el umbral: era un hombre de feroz aspecto y mirada de asesino; con voz aguardentosa preguntó:

—¿Qué desea usted?

—En nombre de Dios, pido hospitalidad, señor... No puedo más...

El hombre pareció dudar un instante; después ordenó:

—¡Entre!...

Un fuego de sarmientos crepitaba en la chimenea, y una mujer agachada delante de él cuidaba de la marmita, que parecía roncar tímidamente.

—¿Quién es usted y de dónde viene?—preguntó el hombre cuando la desconocida hubo secado sus vestidos.

—De la ciudad... Me sorprendió la nevada y me perdí... Déjenme pasar aquí la noche... Tengo dinero... Pagaré bien...

—Bueno... Comerá con nosotros y le dejaremos dormir aquí. Nuestra casa no es grande ni lujosa; pero por lo menos hay dos camas... Usted se acostará en una y mi mujer en la otra...

—¿Y usted?—preguntó la recién llegada.

—Yo... dormiré aquí... Con la lumbre no pasaré frío; además, tengo que cuidar de mis bestias... La comida debe de estar ya lista. Sírvenosla. Juana...

Esta miraba asombrada a su marido. No le reconocía. Por no socorrer al prójimo le creía capaz de dejar morir a la Humanidad entera.

Pero tenía la costumbre de no discutir nunca con él. Retiró la marmita del fuego y la colocó sobre la mesa, mientras que la desconocida colocaba a su hijo en una cesta cerca del hogar para que no pasase frío.

Al principio, los tres comían en silencio, lentamente; después, cuando ya el hambre había desaparecido, cambiaron algunas palabras.

—¡Qué locura—dijo el hombre alzando la cabeza—, andar por el campo con semejante tiempo!...

—Si lo hubiera sabido habría esperado... No tenía necesidad de ir a buscar tan deprisa ese dinero... Es una herencia, ¿sabe?... ¡El notario me lo habría guardado todo el tiempo que yo hubiese querido!... Gracias que nadie se inquietará por mi ausencia—agregó—; soy viuda y no tengo más familia que este querubín...

Terminada la comida, se levantó el hombre.

—Usted debe de estar cansada... Vaya a acostarse... Mujer, acompáñala y acuéstate tú también...

Cuando el hombre quedó solo estuvo reflexionando largo tiempo sentado delante del fuego, con los codos sobre las rodillas y los ojos fijos en el suelo.

De pronto se puso de pie, cogió en el hogar un sarmiento encendido y, abriendo sin hacer ruido la puerta de la habitación, entró cautelosamente.

Las dos mujeres dormían ya: una, con su niño en el lecho que se hallaba cerca de la ventana; la otra, en la cama que estaba al fondo de la habitación.

Regresó al comedor, cogió un pico y una pala y salió al campo.

Llegó hasta el bosque, que se encontraba a pocos metros de la cabaña, y empezó a cavar con precipitación.

El suelo estaba helado. Este contratiempo le hizo tardar más tiempo del que él había calculado.

Se detuvo un momento para secar el sudor de su frente y volvió a continuar en seguida.

Al fin, concluyó; un hoyo enorme se distinguía ante sus pies.

Entró de nuevo en la casa, dejó el pico en su sitio, después cogió un hacha y entró en la habitación.

Llegó a tientas hasta la ventana; tocó prudentemente la forma que se encontraba en el lecho; luego, con un movimiento rápido, levantó su instrumento y lo dejó caer con todas sus fuerzas sobre aquella persona.

Se oyó el ruido sordo de la hoja de acero penetrando en el cuello, la sangre que salía a borbotones; pero ni un grito, ni un quejido...

El crimen había sido maravillosamente ejecutado.

Pero en este momento la luna, que había estado toda la noche oculta por las nubes, apareció de pronto e inundó la estancia de rayos luminosos.

El leñador gritó, y su grito fué un juramento terrible.

Era a su mujer a quien acababa de matar..., su mujer, que mientras él cavaba la fosa para ocultar el cadáver de la desconocida después de haberla despojado de su dinero, había cambiado de lecho con ella porque el aire frío que entraba por la ventana mal cerrada despertó al niño, que se puso a llorar porque tenía frío...

GUY DE TERAMOND (1)

(1) Escritor francés contemporáneo. (N. de la R.)

Radiotelefonía

PROGRAMAS

Domingo 12 Julio 1931.

Leipzig, 259'3 m.
6: Concierto. 7'30: Coros. 8: Lecturas. 8'30: Concierto popular. 10: Noticias. 12: Bailables. Cierre.

—

Breslau, 325 m.
8'30: Concierto popular. 9'15: Señales horarias. Boletín meteorológico. Noticias. 10'40: Bailables. Cierre.

—

Barcelona, 348'8 m.
7'30 a 8'30: Diario. 11: Campanadas. Servicio meteorológico. 1: Sobremesa. Sexteto. Discos. 2'30: Cinematografía. 3: Radiobeneficencia. 4: Cierre. 5'30: Discos. 6: Orquesta. 6'30: Xilafón. 7: Sesión agrícola. 7'10: Orquesta. 7'40: Canto. 8: Charla en catalán. 8'30: Bailables. 11: Cierre.

—

Londres (Regional), 356'3 m.
7'35: Daventy. 9'5: Orquesta: "Obertura" (Cerubini). "Sinfonía 550" (Mozart). "Canciones judías" (Milhaud). "Leonor" (Strauss). 10'30: Cierre.

—

Muhlacker (Stuttgart), 360'1 m.
7'30: Concierto de clavicordio. 8: Concierto. 9: Variedades. 10'30: Noticias. 10'5: Bailables. Cierre.

—

Hamburgo, 372'3 m
8: Bailables. 10: Noticias. 10'30: Cierre.

—

Toulouse, 385 m.
7'15: Guitarra. 7'45: Selección de operetas. 8'15: Música militar. 8'30: Canciones rusas. 8'55: Modas. 9: Retransmisión desde el café de los Americanos. 9'45: Operetas cómicas. 10: Bailables. 10'30: Noticias. 10'40: Discos. 11'10: Noticias. 11'30: Orquesta sinfónica. 12: Noticias.

—

Bucarest, 394'2 m.
6'10: Orquesta. 7: Discos. 7'45: Conferencia. 8: Discos. 8'40: Emisiones de la Universidad. 9: Operetas de Strauss. 10: Cierre.

—

Rabat, 416 m.
8: Concierto. 10: Discos. Cierre.

—

Madrid, 424 m.
7'30: Campanadas. Músira de baile. 8'30: Fin de la emisión. 10: Campanadas. Señales horarias. Transmisión del concierto que ejecutará la Banda Municipal. 0'30: Cierre.

—

Roma, 441'1 m. Nápoles, 331'4 m.
5: Concierto vocal e instrumental. 7'55: Noticias. 8'10: Discos. 8'30: Señales horarias. "Scugnizza", opereta. Noticias. Cierre.

—

Langenberg, 473 m.
7'50: Noticias deportivas. 8: Variedades. Cierre.

—

Londres (Midland), 479'2 m.
8'50: Noticias. 9: Londres Regional. 10: Epílogo. 11: Cierre.

—

Milán, 500'8 m. Turín, 299 m. Génova, 312 m.
8: Señales horarias. Noticias deportivas. Periódico hablado. "Iris" ópera de Mascagni. Noticias. Cierre.

—

Bruselas, 508'5 m.
8: Poemas de Víctor Hugo. 9: Concierto. 10: Periódico hablado. Cierre.

—

Viena, 316'3 m.
7'40: "El sueño de un vals", opereta de Strauss. Noticias. 10'15: Concierto. Cierre.

—

Munich, 332'9 m.
10: Señales horarias. Boletín meteorológico. Noticias. Deportes. 10'45: Música de baile. Cierre.

Lunes 13 de Julio 1931.

Leipzig, 259'3 m.
9'40: Concierto. 10'10: Noticias. 10'30: Música ligera. Cierre.

—

Breslau, 325 m.
8: Música ligera de baile. 10: Noticias. 10'40: Cierre.

—

Barcelona, 348'8 m.
11: Campanadas. Servicio meteorológico. 1: Sobremesa. 3: Radiobeneficencia. 4: Cierre. 5'30: Cotizaciones. Bolsa. Trío. Discos. Sexteto. 7: Cierre. 9: Campanadas. Servicio meteorológico. Bolsín. 10: Noticias. 10'35: Conversación en catalán. Sardanas. 11'30: Discos. Cierre.

—

Londres, 356'3 m.
8: Recital de piano. 8'50: Discos. 9'15: Concierto de orquesta. 10'35: Música de baile. 12: Cierre.

—

Stuttgart, 360'1 m.
11: Música de baile. Cierre.

—

Toulouse, 385 m.
10: Jazz. Noticias. 11: La hora de los radioyentes. 12: Cierre.

—

Rabat, 416 m.
8: Discos. 10: Discos. Cierre.

—

Madrid, 424 m.
9'30: Francés. 10: Campanadas. Señales horarias. Bolsa. Recital de guitarra. 12: Cierre.

—

Langenberg, 473.
10: Concierto. Discos. 11: Música de baile. Cierre.

—

Roma, 441'1. Nápoles, 331'4.
9: Música ligera. Noticias. Cierre.

—

Londres (Midland), 479'2.
8'30: Banda militar. 10'15: Noticias. 10'35: Programa Londres. Regional. 11: Cierre.

—

Milán, 500'8 m. Turín, 297 m. Génova, 312 m.
8: Comedia. Concierto. 11: Periódico. Cierre.

—

Viena, 516'3.
8'45: Concierto. 9'30: Cierre.

—

Munich, 532'9 m.
8: "La condesa del baile", opereta de Llen. Boletín. Noticias. Cierre.

Las corridas de Feria

LOS TOROS ANDALUCES

Se encuentra en Sevilla el gerente de la empresa, quien ha ido allí a presenciar las operaciones de encajonamiento de los toros andaluces elegidos para las corridas de nuestra próxima Feria.

No puede negarse que la empresa valenciana ha comprado toros a las vacadas de más renombre.

Concha y Sierra, Rincón (hoy de don Indalecio García), Pablo Romero, Santa Coloma y, finalmente, Miura, la ganadería obligada en todas las grandes Ferias.

El más exigente aficionado no opondrá reparos firmes a esas cinco ganaderías, entre lo mejor de Andalucía. Y si a esto se añade el cuidado con que han sido elegidos los ejemplares que de cada una de esas ganaderías han de ser lidiados en Valencia, cabe suponer que el éxito estará en relación con el deseo de la empresa.

Los encargos ordinarios para las corridas se admitirán los días 13 y 14, y los extraordinarios los días 15 y 16.

COLISEUM Mañana Lunes
A las 4'30 tarde y 9'15 noche
El mejor equipo sonoro Western Electric
El mejor programa — El menor precio
PREFERENCIA, 0'60 — GENERAL, 0'30
EL CIRCO por el incomparable —CHARLOT—
NOTICIARIO FOX SONORO
SU INTIMO SECRETO
película totalmente hablada en español

La becerrada de hoy

La empresa de la plaza de Toros ha organizado otra para esta tarde con el siguiente programa:

Primera parte.—Dos becerros de don Manuel Santos, uno para Eduardo Fort, de Torrente, y otro para Mario Vivó, de Valencia.

Segunda parte.—Un novillo del marqués de Guadalest y otro de don Antonio Flores, ambos de Sevilla, para el novillero valenciano Rafael Barberá, con su cuadrilla de picadores y banderilleros.

Tercera parte. — Dos becerros, también de don Manuel Santos, uno para José Huguet (Lejía), de Benimámet, que en la corrida del 7 de Junio tan gran éxito obtuvo, y otro para Agustín J. Villasclaras, de Málaga, el que salió de sobresaliente en la novillada última.

En el intermedio del cuarto al quinto novillo la empresa dará al público cinco suntuosos regalos: primero, 300 pesetas en metálico; segundo, 200; tercero, un abono para las corridas de Feria, de preferencia; cuarto; un abono general sombra, y quinto, un abono general sol.

Se advierte al público que sólo entrarán en el bombo los números de las entradas que se hayan vendido, y los señores que sean agraciados recibirán en el acto el regalo que les haya correspondido.

Más sucesos

ATROPELOS

Anoche, a las ocho y media, en las Torres de Serranos, fué atropellado por un tranvía del disco 23 de la línea de Godella, Bautista Brell Manuel, de 56 años, domiciliado en la calle de Cervantes, 15, de Masamagrell.

Conducido a la casa de Socorro del Museo, se le curó y apreció conmoción general; herida contusa de tres centímetros en la región parietal derecha, contusión con hematoma en el hemitorax izquierdo, fractura de la octava costilla del mismo lado y otras lesiones de menos importancia.

Pronóstico menos grave.

—

En la casa de Socorro del Puerto fué curado anoche Leopoldo Ortiz Ortiz, de 29 años, natural y domiciliado en Antella, quien presentaba contusión con fractura del cuello del tórax y contusiones en ambas manos.

Pronóstico grave.

En compañía de un hermano suyo llamado Joaquín, iba en un coche de su propiedad matrícula número 4.058 V., por el camino del Grao, y al interponerse un carro, la barra de éste entró por el parabrís, produciéndole las lesiones que sufre.

—

En la misma casa de Socorro fué curado Guillermo Landete, de 14 años, con domicilio en la Avenida del Puerto, número 83, de la fractura del músculo izquierdo por su tercio superior, contusión de primer grado en el muslo derecho, fractura intraarticular del codo izquierdo y conmoción visceral. Pronóstico grave. Después se le condujo al Hospital, donde ingresó.

Todo ello le fué producido por un automóvil que le atropelló en la Avenida del Puerto, por frente a la casa número 183.

PARA TOMAR DECLARACION A LOS DETENIDOS

El digno y activo juez del distrito del Mar don Manuel María Cavanillas, acompañado del oficial habilitado don Rafael Estrada, de guardia ayer y a quien corresponden las diligencias por los sucesos de anteayer en la calle de la Paz, se personó a las tres de la tarde en la Cárcel Modelo, con el fin de tomar declaración a los 23 detenidos por los referidos sucesos.

Estas diligencias, que fueron laboriosas, duraron hasta las siete de la tarde.

El secreto del sumario nos impide conocer el resultado de estas diligencias.

ACCIDENTE DE AUTOMOVIL

En el Hospital ingresó ayer Vicenta Sabater Rosalén, de 47 años, viuda, vendedora que vive en Manises, calle Mayor, 30.

Presentaba una herida contusa que interesa todos los tejidos blandos y se extiende desde toda la cara palmar hasta la cara dorsal de la mano derecha, con aplastamiento de los dos últimos dedos de la misma mano, que le fueron amputados en el Hospital.

Pronóstico grave.

Esta señora iba en una camioneta cargada de gallinas, con otros individuos.

A la entrada de Casinos el vehículo volcó, resultando del accidente un muerto, cuyo nombre desconocemos, y cinco heridos leves que fueron asistidos en el citado pueblo de Casinos.

La mencionada señora fué conducida al Hospital de Valencia, donde se la curó como queda dicho.

—

También ingresó en el Hospital Arturo Soto Iborra, de 35 años, vecino de Silla, que a consecuencia de haber volcado la camioneta en la que iba por la carretera de Madrid, resultó con contusiones en la cara posterior del emitórax derecho y diferentes lesiones que fueron calificadas de pronóstico reservado.

Ministerio de Educación, Cultura y Deporte

LOS DEPORTES AL DIA

FUTBOL

En Mestalla

C. D. EPAÑOLETO-MALVARROSA F. C.—C. D. ESPAÑOLETO-3.º DEL VALENCIA F. C.

Hoy, a las tres y media de la tarde, en el campo de Mestalla, celebrarán un partido de campeonato de clubs afiliados, el C. D. Hispania y Madvarrosa F. C., y después de este encuentro jugarán otro amistoso el Españoleto y el 3.º del Valencia F. C.

La entrada será por donativo.

En Vallejo

LEVANTE F. C. - GIMNASTICO F. C.

Ha verdadero interés por presenciar este match, en el cual ambos equipos se han de presentar integrados por nuevos y valiosos elementos adquiridos recientemente con vistas a la temporada próxima, y a juzgar por la fama de que éstos vienen precedidos, es de esperar que este partido resulte muy competido, teniendo con ello los aficionados valencianos la ocasión de presenciar un encuentro bueno y pasar una tarde agradable por un módico precio.

Antes de este encuentro, o sea a las tres y media de la tarde, tendrá lugar otro interesante partido de campeonato de clubs afiliados, que corre a cargo del C. D. Encorts y C. D. Monteolivete, los cuales están empatados a puntos, siendo éste definitivo para el que consiga el preciado galardón de la victoria, pues los dos van a la cabeza de la puntuación.

En Utiel

El domingo se celebró un encuentro entre el equipo local y el C. D. La Muerte, de Requena, venciendo éstos por cinco a uno.

El partido result5 muy animado, por lo que el público salió satisfecho.

El equipo vencedor, bien en general, alineándose en la siguiente forma:

Ramos, Vicente, Navarro, Viceño, Barrero, Ricardo, León, Guillén, Tous, Juanito y Ricardo.

El árbitro, imparcial.

LA LIQUIDACION DEL DEPORTIVO ALAVES

YA TIENE BUSCADOS SUSTITUTOS PARA CIRIACO-QUINCOCES

Don Amadeo Salazar, el "patrón de pesca"—que dijo Escartín—, tiene ya buscados, al parecer, sustitutos para Ciriaco y Quincoces. Son los "niños" Luisón y Euskalduna, pareja de zagueros del Erandio.

Ambos son "amateurs"... y con un porvenir de oro. De oro para el Deportivo Alavés, claro.

EL MADRID Y REGUEIRO

Parece que el Madrid ha decidido dejar en suspenso las gestiones entabladas para el traspaso del irunés Luis Regueiro.

Como nuestros lectores no ignoran, el excelente jugador pedía por estampar su firma la cantidad de once mil duros, el sueldo máximo y la libertad a los tres años.

LA EXCURSION DEL MADRID

LA FEDERACION ESPAÑOLA SUSPENDE SU APREMIO HASTA VER QUE SE DECIDE EN LA ASAMBLEA

LOS CLUBS TIENEN UNA REUNION MAÑANA

Accediendo a la petición hecha por la Federación Catalana de Fútbol respecto a la deuda de los clubs catalanes, solicitando que el apremio sobre la misma quede en suspenso hasta que resuelva la asamblea nacional, la Federación Española ha dejado sin efecto sus disposiciones en este sentido, consintiendo por tanto en acceder a lo pedido por nuestro organismo reyional.

Para tratar de este asunto y cambiar impresiones además sobre la reunión de la Unión de Clubs, han sido citados para mañana por la noche todos los clubs catalanes de primera categoría en las oficinas de la Federación Catalana.

SE ASEGURA SALDRAN LOS EXPEDICIONARIOS A MEDIADOS DE AGOSTO

Se asegura insistentemente que el Madrid va a realizar, al fin, su proyectada excursión por Austria, Hungría y Alemania. Es más: se dice que la fecha aproximada de la partida será el 15 del próximo Agosto.

Como guardametas irán—nos dicen—Zamora y Vidal; de backs, Quesada y Torregrosa; de medios, Prats, Esparza y Bonet, y como delanteros, Lazcano, Olivares, Hilario, Olaso, Sanmiguel y Gurruchano. Leoncito irá... de todo. Como siempre.

Parece ser que a pesar de su situación de "disponible", Prats, el corajudo half merengue, se quedará en el Madrid. Nos alegraríamos de confirmar la noticia.

BOXEO

PIERRE CHARLES CONTINUA SIENDO CAMPEON DE EUROPA AL VENCER A MAURICE GRISELLE POR PUNTOS

Bruselas.—En el Palacio de los Sports de Bruselas se celebró el match para el título europeo de todas las categorías entre el campeón Pierre Charles, belga, y su challenger el francés Maurice Griselle.

Existía gran espectación ante esta pelea por las noticias que se tenían sobre la espléndida forma de Griselle, de quien se aseguraba que vencería al campeón de Europa.

Pierre Charles ha triunfado por puntos sobre el francés, de una manera indiscutible, afirmándose en su puesto de una manera rotunda.

LA COMISION DE NUEVA YORK ANTE EL PROYECTADO MATCH SCHMELING-CARNERA

Nueva York.—El combate Carnera Schmeling para el campeonato mundial de pesos fuertes que se había anunciado para el 17 de Septiembre, a quince runds no es seguro que se celebre interín la Comisión de Boxeo de Nueva York no levante la descalificación que pesa sobre Schmeling de combatir en el territorio de la jurisdicción de aquélla.

La actitud de la Comisión de Boxeo de Nueva York, se debe a no haber querido conceder el combate a Sharkey, que se había exigido a Schmeling para disputarle el campeonato mundial.

Sección comercial

Movimiento del puerto

11 de Julio 1931.

VAPORES ENTRADOS

"Estrella", noruego, de Tarragona, con cargo general, de Camoin.

VELEROS ENTRADOS

"Cala Morlanda", espaoñl, de Palma, con cargo general, de Gabarda.

VAPORES SALIDOS

"Aralar Mendi", español, para Liverpool, con cargo general, de Ferrer Peset.

"Estrella", noruego, para Nueva York, con cargo general, de Camoin.

"Ciudad de Valencia", español, para Barcelona, con cargo general, de la Trasmediterránea.

"Manuel", español, para Liverpool, con cargo general, de Mac Andrews y Ferrer Peset.

"Garonne", español, para Londres, con cargo general, de Mac Andrews y Ferrer Peset.

"Donizetti", italiano, para Marsella, con cargo general, de Ríes.

"Vicente", español, para Sete, con cargo general, de F. Peset.

VELEROS SALIDOS

"Vicente Ferrer", español, para Málaga, con cargo general, de Fos.

VAPORES DESCARGANDO

"Agga", con madera, de La Roda.

"Fernando L. de Ibarra", carbón, de Crespo.

ELEROS DESCARGANDO

"Romualda Ballester", madera, de Amadeo Fos.

"Emil", con cargo general, de Lillo Hermanos.

"Aguilas", con abonos, de Lillo Hermanos.

"Aurelia", abonos, de Fos.

"Ramón Freixas", cargo general, de A. Fos.

"Angeles Barberá", abonos, de A. Fos.

"Cala Morlanda", cargo general, de Gabarda.

"Inés", cargo general, de Fos.

CUADRO PROBABLE DE BUQUES A LA CARGA PARA EL DIA 13

"Guido Brunner", para Susak, de Reali.

"Exminster", para Nueva York, de A. E. Lines.

"Arión", para Londres, de Montesinos Palau.

"Jonge Elisabeth", para Londres, de Gimeno.

"Pluto", para Hull, de Montesinos Palau.

"Inger", para Londres, de Lauritzen.

"Betis", para Gandía, de la Trasmediterránea.

"Mallorca", para Palma, de la Trasmediterránea.

"Cabo Blanco", para Tarragona, de Ibarra y Compañía.

"Cabo Mena", para Alicante, de Ibarra y Compañía.

"Cabo Tres Forcas", para Barcelona, de A. E. Lines.

"Carpio", para Liverpool, de Mac Andrews.

Notas bursátiles

DEL COLEGIO OFICIAL DE CORREDORES DE COMERCIO DE VALENCIA

Francos, 41'10.
Francos belgas, 29'23.
Francos suizos, 203'10.
Liras, 54'75.
Coronas checas, 31'00.
Libras, 50'90.
Dólares, 10'455.
Marcos oro, 2'47875.

Servicio meteorológico

11 de Julio de 1931.

Una borrasca avanza sobre el Atlántico hacia Irlanda y otra zona de perturbación atmosférica se halla en el mar Glacial, que ejerce influencia en el N. de Europa.

Sobre Las Azores radica un anticiclón y otra área de la misma naturaleza ocupa la Europa Central.

En España el cielo está despejado, ambiente encalmado o vientos flojos de rumbos variables.

Tiempo probable: Poca variación del tiempo actual.

Ministerio de Educación, Cultura y Deporte

El descubrimiento del Mediterráneo

Es preciso leer las declaraciones del ministro de Hacienda señor Prieto. Por lo que se ve es ahora, precisamente ahora, cuando el señor ministro se convence de que España necesita un plan monetario, es decir, que ha de estabilizar su moneda.

Y, puesto a descubrir el señor Prieto. Por lo que se ve, es ahora, de todo cuanto se dijo en contra de nuestro ilustre amigo Juan Ventosa y Calvell. No sólo no se acuerda de aquella campaña vergonzosa, sino que incluso adopta como criterio propio el haber descubierto aquella que otros estaban cansados de predicar y habían comenzado a practicar.

Hoy el señor Prieto acaba de descubrirnos el Mediterráneo, y nos dice, con el máximo aplomo, que "el plan de estabilización ha de quedar por encima de todo canon político".

¿En qué quedamos? Este era precisamente el mismo criterio que sostuvo el señor Ventosa, porque, no lo dude el señor Prieto, el problema monetario no tiene nada que ver en el régimen de hoy ni con el de ayer.

Por incompetencia y por desidia, los ministros de los antiguos partidos de la Monarquía, no pudieron resolver el problema monetario de España. Y cuando encontraron un ministro de la Liga Regionalista que situaba el problema por encima de toda cuestión de régimen y partido, y que podía resolverlo por tener la competencia necesaria, entonces los amigos del señor Prieto hicieron todo lo posible por provocar contra el señor Ventosa la más baja e incalificable campaña denigratoria.

¡Y ya se ha visto!

Ahora, después de tanto tiempo perdido, después de ver cómo la peseta ha venido empeorando de una manera continua, nos encontramos con que el señor ministro, socialista bilbaíno, descubre que se ha de hacer lo que su antecesor ya tenía medio hecho.

¡Que nadie se engañe haciéndose ilusiones! El problema de la peseta es un problema de preparación y de competencia. Y esta competencia les ha faltado a la mayoría de los ministros de la Monarquía, como también le falta al primer ministro de la República.

Es preciso que el señor Prieto se convenza de lo siguiente: Aunque tengamos República, si sus ministros de Hacienda no tienen competencia en la materia, el problema de la peseta empeorará más cada día.

Sucederá con el problema de la peseta lo mismo que con todos los demás. Mientras gobiernen los que no lo entienden, todo irá como desgraciamente vemos que marcha.

Es en lo que va viniendo a parar la ilusión aquella de "Ahora sí que vamos a ir bien..."

(De "La Veu de Catalunya".)

Círculo de Bellas Artes

EXPOSICION GENERAL DE JULIO

Por la presente nota se recuerda a todos los señores socios artistas interesados en mandar alguna obra en esta Exposición reglamentaria, que el plazo de admisión termina el día 16 de los corrientes, esperando no demoren sus envíos con el fin de poder hacer el catálogo en debida forma y proceder a su mejor distribución.

MINERVA - Suprema calidad
Portátiles - - Gramolas - - Radio
Especialidad en aparatos — para cafés y casinos
AL CONTADO, A PLAZOS Y AL POR MAYOR
DISCOS SIEMPRE NOVEDAD
CASA GARCIA
Don Juan de Austria, 9 - Teléfono 10.780

¡SEÑORA!

LOCION ABRILEÑA
Quita arrugas, manchas, granos y todos los defectos de la piel. dando al cutis el color y frescura de la primera juventud.
POMADA CAPILAR MERCEDES
Detiene la caída del pelo a la primera aplicación y hace brotar el nuevo a los pocos días de usarla.
AGUAS DEL HAREN
Dan al cabello blanco su color natural dejándolo suelto, fino y brillante. Son inofensivas y no precisa el lavado.
Laboratorio Vicent - VALENCIA De venta en las principales droguerías y perfumerías
APLICACIONES GRATIS Y FRASCOS DE PROPAGANDA, a 2'50 pesetas. FLOR DE MAYO, 2, 1.ª (antes Jabonería Nueva). DE VENTA: Droguería LAS BARCAS, Moratín, 27, y Sucursales. SAN FRANCISCO, Mercado Central; ROBILLARD, San Vicente, 16; CUADRADO, Pi y Margall,—VALENCIA.

ACCESORIOS PARA AUTOMOVIL
Casa Riera- Lauria, 19, Valencia
TELEFONO 10.006

LA MEJOR GAFA PARA SOL
PROTEJA SUS OJOS DE LA LUZ INTENSA
con cristales científicos color
"LUXTAL"
Se fabrican sin graduación o con la graduación que se precise
DE VENTA EN TODOS LOS ÓPTICOS

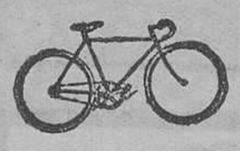

¡¡CICLISTAS!!
No consentiremos que nadie venda más barato que nosotros, sólo artículos de primera calidad, nada de saldos.

Bicicletas, desde.....	200'00
Idem a plazos, desde.	250'00
Bombas grandes desde	3'00
Cables de freno, desde	0'35
Cadenas, desde.....	5'25
Calapiés, par.....	2'00
Correas calapiés.....	0'25
Cámaras Hutchinson..	3'15
Cinta «Caucho» para pegar dos tubulares	1'05
Carretes de marca, de delante	5'25
Carretes de marca, detrás	8'25
Frenos, desde.....	5'25
Piñones libres.....	4'50
Pedales	5'25
Portaequipajes	2'50
Palomillas superiores.	0'75
Radios	0'10
Sillines carrera.....	10'00
Timbres bocinas, desde	2'00
Zapatillas ciclistas, par	12'00
Portabidon con abrazaderas	1'90

Grandes descuentos a los mecánicos
Reparaciones a cargo de mecánicos competentes
LA CASA DE LOS ACCESORIOS
Don Juan de Austria, 9
VALENCIA
ROL

Azcárraga, 37
Fábrica de muebles de todas clases, a precios reducidos y calidad insuperable, se los ofrece MUEBLES BARGUES (tranvía núm. 7), junto estación a Manises.

Fincas y pisos
Compro y vendo por todos sitios y precios. Pisos en el centro de Valencia, vendo desde 5.000 pesetas; quedan tres.
Solares, chalets, huertos de naranjos, masías. Mucho capital para colocar, desde el 6 por 100; compraventa; mucha oferta; grandes ocasiones para comprar. Traspasos muchos todos sitios y precios. Razón: F. Alfonso Bartual, plaza Cisneros, 6. Teléfono 15.191. De 9 a 2.

¡Pisos, Guillén de Castro!
Ocho pisos, dos bajos, sol, portería, finca nueva, a 13.000 y 14.000 pesetas. Tapinería, dos pisos, un bajo, 6.000 y 11.000. Plaza Pertusa, 18.000 y 25.000. Un principal Bailén, 23.000. Otro lado Colón, 30.000. Dos pisos Ruzafa, 5.000 y 4.500. Bajo Francisco Sempere, 16.000. Casas todos sitios buenas rentas. Chalets todos puntos veraneo. Solares, naranjos. Mucho capital colocar; compraventa toda clase fincas. Muñoz, Gobernador Viejo, 4, de 9 a 2. Teléfono 13.934.

"LUNAR"
NOMBRE REGISTRADO
Para tintar zapatos y todo artículo de piel, pida siempre un frasco de tinte marca «LUNAR». Es el mejor. En principales zapaterías, casas de curtidos y tiendas de venta de tacones de goma.

HALLAZGO
de una pluma estilográfica. Quien acredite ser su dueño se le entregará en la portería del hotel Lauria, Lauria, 4.

LA UNION Y EL FENIX ESPAÑOL
COMPAÑIA DE SEGUROS REUNIDOS
Capital social: 12.000.000 de pesetas efectivas, completamente desembolsado - Subdirecciones en todas las provincias de España, Francia, Portugal y Marruecos
FUNDADA en 1864
Seguros sobre la VIDA.—Seguros contra INCENDIOS.—Seguros de VALORES.—Seguros contra ACCIDENTES.—Seguros MARITIMOS
SUBDIRECTORES EN VALENCIA Y SU PROVINCIA
Don Luis J. Babi - Lauria, 7 - Teléfono 11.407.—Don Daniel Martínez
Don Juan de Austria, 23 - Teléfono 14.215

Llibrets de Versos
Por
TEODORO LLORENTE
De venta:
En esta Administración

VENDO UNO O DOS PISOS
Encarados, cinco habitaciones, comedor, etc., excelentes condiciones. Precio, 11.000 pesetas. No admito intermediarios. Escribir número 3.153, ROLDOS-TIROLESES, S. A., Pintor Sorolla, 14.

Versos de la Juventud
Por
TEODORO LLORENTE
De venta:
En esta Administración

Roma a la vista
De venta:
En esta Administración

Compañía Trasmediterránea
Relación de los servicios que presta esta Compañía
SERVICIO FIJO RAPIDO SEMANAL MEDITERRANEO-CANTABRICO
Salidas todos los jueves para Alicante, Cartagena, Motril, Almería, Málaga, Melilla, Cádiz, Huelva, Sevilla, Vigo, Villagarcía, Coruña, Ferrol, Musel, Santander y Bilbao.
Además admite en este Servicio carga para Avilés, San Esteban de Pravia, Luarca, Navia, Tapia, Rivadeo, Vega de Rivadeo, Foz y Vivero y al efecto se entregarán conocimientos directos con fletes corridos
SERVICIO FIJO BISEMANAL CON BALEARES
Salidas de Valencia los lunes, a las 20 horas, para Palma-Mahón.
Salidas de Valencia todos los viernes, a las 12 horas, para Ibiza-Palma.
Llegadas los lunes y jueves, a las 7 horas, de Palma e Ibiza, respectivamente.
SERVICIO FIJO BISEMANAL CON BARCELONA
con salidas de Valencia los miércoles y sábados, a las 7 de la tarde, y de Barcelona los lunes y jueves, a las ocho de la noche.
SERVICIO FIJO PARA LOS PUERTOS DEL MEDITERRANEO, NORTE DE AFRICA Y CANARIAS
con salidas de Valencia quincenalmente los viernes, admitiendo carga y pasaje.
NUEVA LINEA DE FERNANDO POO
con salidas el día 16 de cada mes, a las 21 horas, para Alicante, Cartagena, Cádiz, Las Palmas, Tenerife, Río de Oro (facultativa), Monrovia, Santa Isabel y demás puertos del continente, admitiendo carga y pasaje.
Para informes: DELEGACION DE LA COMPAÑIA en Valencia, Muelle de Poniente, letra A. Teléfonos números 30.980 y 30.989.

Folletón de LAS PROVINCIAS 41

Las luchas fratricidas de España

ALFONSO DANVILA. -Edición casa Calpe

La Princesa de los Ursinos

Damián de Castro, cuyos méritos apenas si comprendían, no obstante los esfuerzos realizados por el histrión y la divina Flora para hacerles gustar las bellezas contenidas en "La hija del Aire", de Don Pedro Calderón.

Los trufaldines, en cambio, dirigidos por el famoso Francisco Bartoli, y entre los que figuraban Basanello, Sacchi, la Justina Paghetti, Vicenta María Gardellini y otros cómicos no menos celebrados, divertían extraordinariamente a los Reyes, a la Camarera Mayor y a los Cortesanos adulones con una comedia donde se terminaba soltando pájaros vivos desde la escena, novedad ésta que dió ocasión a mil equívocos y donaires por parte de damas y caballeros.

Pero quienes se llevaban la palma en el concurso eran las compañías francesas, encabezada una por el aplaudido "Procope", actor de profesión, y formada otra por aficionados de la más alta nobleza, dirigidos por el joven Duque de Havré, en la que brillaba como estrella de primera magnitud Su Excelencia la Marquesa de Teruel, ante cuya hermosura y elegancia palidecían todas las demás.

El "divertissement" del "Medecin malgré lui", seguido del prólogo del Amadis, donde cantaron muy buenas voces e intervinieron instrumentistas de la Real Capilla junto con algunos músicos traídos desde Italia por la Camarera Mayor para su particular distracción, señaló el apogeo del triunfo de Adelaida de Vaureal, festejada y aplaudida en aquella ocasión, sin distinción de sexos ni pareceres, cual la dama más brillante de la Corte madrileña.

Aquellos éxitos sin precedentes en el morigerado y aburrido Alcázar de los Austrias, así como las seducciones de toda especie puestas de manifiesto por la fascinadora Marquesa, lejos de enorgullecer a Jenaro y procurarle vanidosa satisfacción, como poseedor feliz de tanta gracia, traíanle desazonado y un tantico receloso a causa de la publicidad escandalosa que semejante aureola proporcionaba a sus amores con la Madama y a los homenajes que ésta recibía de continuo por parte de la juventud dorada, postrada a sus pies en espera del premio apetecido.

Debido a tal conjunto de circunstancias, la sorpresa del Teniente resultó mucho mayor cierta noche al penetrar en las casas de Mirandá y encontrar a Adelaida, medio desvanecida sobre las sedas y almohadones del lecho, envueltas y casi al descubierto las esculturales formas por una "Andrienne" de ligero tisú, recién llegada de París, especie de "deshabillé" recientemente puesto de moda por la "Demoiselle Daucourt", de la Comedia francesa, y que todas, Princesas y Duquesas de la Corte de Luis XIV, menores de cincuenta años, habíanse apresurado a adoptar como el atavío más cómodo y apropiado para sus momentos de laxitud o abandono.

Alarmado ante aquella flaqueza, y presintiendo alguna novedad desagradable, comenzó Jenaro a dirigir preguntas a la dama, sin obtener respuesta, hasta que, merced a caricias y halagos de toda especie, pudo decidirla a hablar, enterándose de lo ocurrido horas antes en el "cuarto chico" de la Camarera Mayor, donde Ana de la Trémoille convocara a su antigua amiga para comunicarle noticias de importancia.

Estas noticias, transmitidas por la de los Ursinos en términos bastante secos, consistían en la notificación de que Su Majestad el Rey acababa de firmar la cédula concediendo a Adelaida la pensión que desde hacía tiempo solicitaba con objeto de poder vivir a gusto donde quisiera, sin verse obligada a depender de las cicaterías y miserias del Señor Marqués de Teruel, su cómodo y ausente esposo.

—¿Y por eso te afliges?—exclamó Pereda, estrechando entre sus brazos a la dolorida—. Pues no veo motivo sino de regocijante y celebrar la feliz nueva, que te concede independencia para el futuro.

—Sí—respondió Adelaida, escondiendo la cara contra el pecho del galán.—Pero es que tú no conoces a la Camarera Mayor como yo la conozco, ni te das cuenta, con tu acostumbrada buena fe, de que la noticia que acabo de repetirte, comunicada en los términos que ha sido, y en vísperas de la venida de Su Alteza el Generalísimo, equivale al deseo, cortésmente expresado por mi parienta la Princesa, de verme abandonar esta Corte y regresar a Francia cuanto antes, so pena de cortarme los víveres.

Tan inesperada y verosímil interpretación de la novedad, causó el mayor sobresalto en Jenaro, cuyo abatimiento no conoció límites al considerar la posibilidad de verse separado de aquel cuerpo que sentía palpitar junto al suyo, y cada vez pareciale más nuevo y sorprendente.

—¿Y a qué puede obedecer el anhelo de la de los Ursinos, caso de ser ciertas tus deducciones?—acertó únicamente a decir Pereda—. ¿Qué puede importarla a la "Camarera Mayor" que vivas aquí o en otra parte? ¿No está la Corte llena de franceses, y muchos puestos de importancia, en el ejército o en el gobierno, acaparados por extranjeros que la misma Princesa atrae a Madrid por inspirarle más confianza que los españoles?

Al llegar Jenaro a este punto de su discurso, suspiró Adelaida con angustia, y, sin levantar la cabeza del humilladero en que reposaba, ni cesar sus manos en el registrar de holandas hasta tropezar con el desnudo torso del Guardia de Corps, comenzó a enaltecer y cantar su afecto en frases armoniosas e íntimas, como gorjeos de pájaro que, sin decir nada nuevo, producían honda impresión en el hombre que las escuchaba, y que, a su arrullo, iba perdiendo poco a poco todo dominio de sí mismo, hasta no sentir ni pensar en otra cosa, fuera de su embriaguez y vanidad conquistadora.

—Y ahora que estás convencido una vez más de lo que te quiero—murmuró la voz aterciopelada y enervante, cuando su dueña pudo considerarse victoriosa de todas las resistencias—, si tú me prometieras no enojarte, ni sacar a relucir esos quijotismos españoles que a veces nos separan, bien a pesar mío, te diría lo que yo pienso del caso y la manera de salvarlo, teniendo ante todo en cuenta que a mí no me asusta nada, pues las exigencias que me dicta el corazón pasan primero que todas las demás consideraciones, por importantes que éstas sean.

Las palabras de la sirena eran confusamente escuchadas por Jenaro, que sólo comprendía el sentido, prefiriendo no detenerse a examinar ni aquilatar nada mientras durara aquel estado de beatitud inefable.

Adelaida, en tanto, incorporándose a medias y recorriendo con sus labios el ardiente camino que

(Continuará.)

Ministerio de Educación, Cultura y Deporte

USE MAQUINA ELECTRICA "SINGER" O MOTOR ELECTRICO "SINGER"

Aprenda a cortar con nuestros patrones SINGER

PARA USO DOMÉSTICO: Con accesorios los más útiles y perfectos para producir toda forma de costura.

PARA INDUSTRIAS: La colección más completa de máquinas especiales para cada una de las operaciones de costura.

ESTABLECIMIENTOS SINGER EN TODO EL MUNDO.

LUZ SINGER APARATOS

VALENCIA: PLAZA DE LA REINA, 2 - - PI Y MARGALL, A y B. - - GUERRILLERO ROMEU, 47

CURSOS GRATUITOS DE COSTURA, CORTE Y BORDADO EN TODAS NUESTRAS TIENDAS

LA CASA DEL DURO

REGALA MUCHOS DUROS DURANTE ESTA SEMANA

Se acercan las ferias de Julio y por poco dinero todo el mundo puede lucir, durante las mismas, buenos trajes de seda, por estar liquidándolos esta Casa por toda esta semana.

Crespones de seda, a 1'75, 2, 2'50 y 3 pesetas metro.

Crespón natural de 8 pesetas se ha puesto a 4'50 pesetas metro.

Gasas lisas de todos los colores, a 3 pesetas metro.

PARA LOS QUE TENGAN QUE SALIR DE VERANEO

Sábanas cameras a 3'50, 4 y 5 pesetas cada una.

Sábanas matrimonio a 5, 6 y 7 pesetas cada una.

MANTELERIAS - MANTELES - SERVILLETAS - TOALLAS - TELAS BLANCAS

Todos estos artículos que usted necesitará comprar antes de salir, le aconsejamos se provea de ellos en esta Casa durante esta semana, que encontrará precios insospechados.

CASA BOU Mar, 2, entresuelo

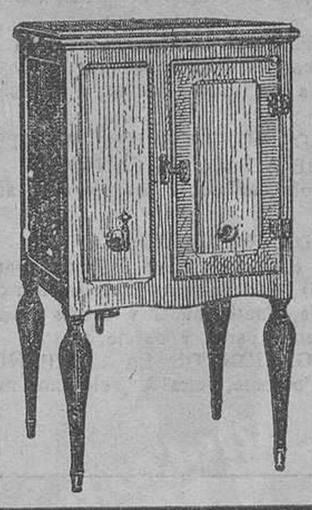

NEVERAS

de buena construcción y poco consumo, y HELADORAS de todas clases a PRECIOS MUY BARATOS as encontrará usted en la

Ferretería "LA CADENA"

CALLE GUERRERO, 35-Teléfono 11.728

JUNTO A PLAZA MOLINO ROBELLA

PEPE ¿A DONDE VAS ESTE VERANO?

—Yo como todos los años al HOTEL RESTAURANT MUNICH, a servirme un cubierto de 3, 4 y 5 ptas., o a la carta, pues es donde mejor se sirve y más abundante. Yo me pongo hecho un Pepe. También hay habitaciones con todo confort moderno y cuartos de baño en todos los pisos. También se sirven bodas y bautizos.

Calle de la Paz, 2-Teléfono 11.822-Valencia

Pozos artesianos

Eduardo Ruiz, constructor

Reconocimiento de terrenos para alumbramiento de aguas subterráneas. Játiva. 16; teléfono 12.868. Valencia

78 PLAZAS AUXILIARES FOMENTO

OPOSICIONES ANUNCIADAS. — NO SE EXIGE TITULO. — SE ADMITEN SEÑORITAS. EDAD, de 16 a 40 años. —SUELDO DE ENTRADA: 2.500 PTAS.

300 PLAZAS POLICIA SECRETA

OPOSICIONES ANUNCIADAS. — PROGRAMA SENCILLO. — SUELDO DE ENTRADA: 3.000 PTAS.

Preparación intensa y rápida a cargo de Profesores de cada Cuerpo y Licenciados en Leyes.

INFORMES en la ACADEMIA SANTAPAU. SALVATIERRA DE ALAVA, 7.—VALENCIA

CLASES DE BACHILLER, MAGISTERIO, CONTABILIDAD PRACTICA, ETC.

PERSIANAS Y CORTINAS

LAS CORTINAS ORIENTALES DE PALITO

son la barrera infranqueable para las moscas, por lo que garantizan la higiene en las casas y la salud; tienen bonitos y elegantes dibujos Fábrica de persianas de todas clases, fuertes y económicas. Transparentes para miradores y encristaladas. Artículo de limpieza, hilos y cordeles. PRECIOS MUY LIMITADOS

CASA LLEDO, LAURIA, 22 Teléfono 12.060

La Banca del Mueble

Ventas a PLAZOS sin fiador

COLON, 48 :: Exposición interior

MUEBLES DE FABRICACION PROPIA

PODRA USTED ADQUIRIRLOS A PRECIOS DE FABRICA EN LA CASA BARGUES

Exposición y venta, DON JUAN DE AUSTRIA, 9

Fábrica. AZCARRAGA. 37

TINTE sus guantes, monederos, zapatos, petacas, etc., con

TINTE EPAÑ PATENTADO

NO QUEMA, no destiñe, deja la piel suave, flexible y da brillo.

UNA PTA. frasco, en todas las droguerías. Concesionario para España:

ROL

TINTORERIA PEÑA: PRIMADO REIG, 6 Valencia

DEBILIDAD AGOTAMIENTO

ANEMIA

VINO y JARABE

Deschiens

a la *Hemoglobina*

Los Médicos proclaman que este Hierro vital de la Sangre es muy superior á la carne cruda, á los ferruginosos, etc. — Da salud y fuerza. — PARIS.

CHALET VENDO

Pueblo sano, cerca de Valencia y tranvía, bajos y altos, cuatro fachadas, terrazas y jardín, grande y nuevo.

Informará: Manuel Barrachina, Pizarro, 12, de 2 a 4.

OCASION

Se vende una estantería completa con mostradores y vitrinas. Razón: Abadía San Martín, 3, bajo.

SE VENDEN

dos casas en Burjasot, una en la calle de Mendizábal, números 13 y 15, compuesta de dos plantas bajas y dos pisos, uno de los cuales está desalquilado, y la otra en la calle del Beato Juan de Ribera, número 48, compuesta de planta baja sólo. Dan muy buen interés. Razón: Calle de SAN VICENTE, 41, PLATERIA, VALENCIA.—ROL.

Capitalistas

Se venden ochenta y cuatro acciones de la Sociedad Anónima «La Hispano Chelvana», sin intervención de corredores. Gran Vía Marqués Turia, 7, 1.º derecha. De 4 a 7 tarde.

Ganga verdad

Vendo pisos y bajos de 1.500 a 3.000 pesetas en el centro de Valencia. Razón: Daniel Martínez, Murillo, 7, segundo, de 9 a 11 y de 3 a 5.

SE ALQUILAN

locales propios para almacenes o tiendas en la calle del Salvador, 29, muy próximos a la estación de Ferrocarriles Económicos y junto al tranvía de circunvalación. Razón en la misma casa.

Subasta

El día 13 del actual, a las once, se subastarán y rematarán, si la postura fuere conveniente, en la notaría de don Manuel Brugada Panizo, Avenida de Amado Gimeno, 9, y con intervención del corredor don Alfredo Villar Astruells, que vive Murillo, 9, las siguientes habitaciones:

La segunda y tercera habitaciones de la casa situada en esta ciudad, calle del Pie de la Cruz, 11.

La titulación y pliego de condiciones se hallan de manifiesto en la expresada notaría y el citado corredor facilitará cuantos antecedentes se deseen.

SE CEDEN

dos habitaciones para dormir, con mucho sol, casa nueva habitaciones muy ventiladas, en la calle del Maestro Aguilar, 19, señor Montane.

CASAMIENTO

Caballero en buena posición, culto de intachable conducta desea contraer matrimonio con señora o señorita que reúna iguales condiciones Escribir: Apartado de Correos núm 152.

Persianas

TRANSPARENTE. PARA MIRADORE

Masiá Calatrava, 1 Teléfono 14.1

Carnets de chófer

Por 45 pesetas enseño a conducir automóviles y mecánica; carnets de todas clases y categorías; tramitación de toda clase de asuntos del automovilismo, lecciones a 0'95; la única escuela, mejor, más práctica y económica de España, lo encontrará Valencia, Cirilo Amorós, 70 No confundirse: 70, ORTIZ.

Pajarería

GATOS DE ANGORA, JAULAS, PAJAROS Y PERROS TAPINERIA, 8 y 10

DIBUJANTE

de toda clase de labores, bordados, encajes, alfombras, tapices, etcétera. Se hacen dibujos de encargo y se empiezan labores.

Milagro 6, tercera puerta.

MUEBLES LAS AMERICAS

La casa que tiene más surtido de muebles económicos y vende más barato.

Camas de uno a 18'50 pesetas, de matrimonio a 21'50, y de matrimonio a 30; de gran resistencia y fantasía a 33, 43 y 59, armarios desarmables desde 175 con luna; tocadores con luna y piedras desde 73; bastoneros desde 88, con luna; mesas de dos cajones a 50; de tres a 57, y de cinco a 73.

Fabricación propia y garantizada.

Antes de hacer sus compras visitar esta casa y se economizará un 20 por 100.

Gonzalo Julián, 10, Valencia. Teléfono 12.093.

Máquinas de Coser y Bordar

"ALFA"

PRIMERA MANUFACTURA ESPAÑOLA

Magnífica presentación. Acabado perfecto. Materiales de primer orden. Cada máquina «ALFA» lleva un certificado de garantía de 10 años.

Compre usted la máquina «ALFA» y se ahorrará una bonita cantidad por estar fabricada en España.

ESCOPETAS — BICICLETAS — GRAMOLAS — DISCOS Y RADIOS.—VENTAS AL CONTADO Y PLAZOS

CASA GRITZNER, de H. ESTREMS CASTELLANO

PI Y MARGALL, 14 VALENCIA

INDIA TIRES

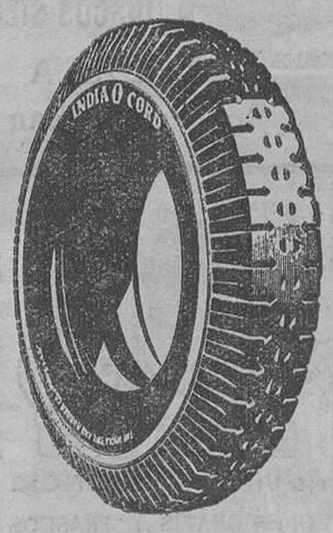

SUPERIOR AL MEJOR

Pruebe una sola vez y compare precios y duración.

Casa Riera

LAURIA, 19—TELEFONO 10.006

Cura granos y escoriaciones de la piel

MILAGROSA POMADA

- de Nuestra Señora de Chirivella -

Registrada n.º 54.170

PRECIO UNICO, 0'50 PTAS

BODEGAS FRANCO ESPAÑOLAS

LOGROÑO

Vinos Finos de Rioja

CLARET - ROYAL CLARET - DIAMANTE

BORGOÑA-CHABLIS

EXCELSO

Marcas selectas y de consumo mundial

ADOLFO RIPOLL

TAPICERIA GRAN CONFORT

GRAN EXPOSICION DE MUEBLES TAPIZADOS

VENTAS EN LA MISMA FABRICA

ESPARTERO-16. TEL. 12303. VALENCIA

Ministerio de Educación, Cultura y Deporte

Grupo de londinenses haciendo sus ejercicios en Hide Park. *(Foto Marín)*

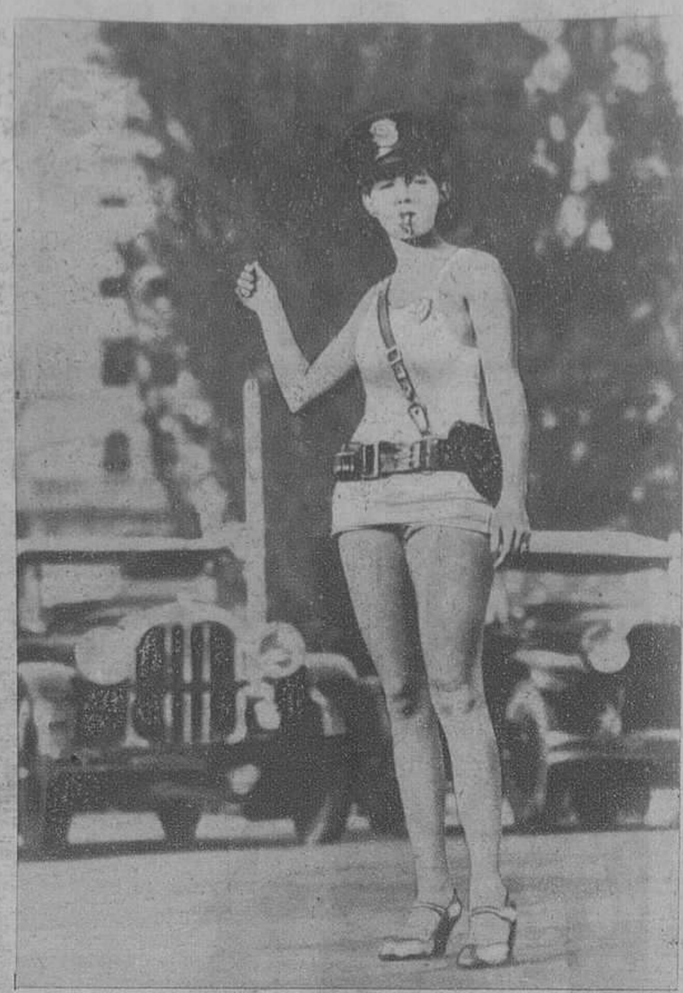

Un guardia muy sugestivo regulando la circulación en una de las calles de la ciudad veraniega de Miami. *(Foto Marín)*

Copyright by CONSORCIO INTERNACIONAL DE PRENSA.—Reproducción prohibida.

Historieta para niños

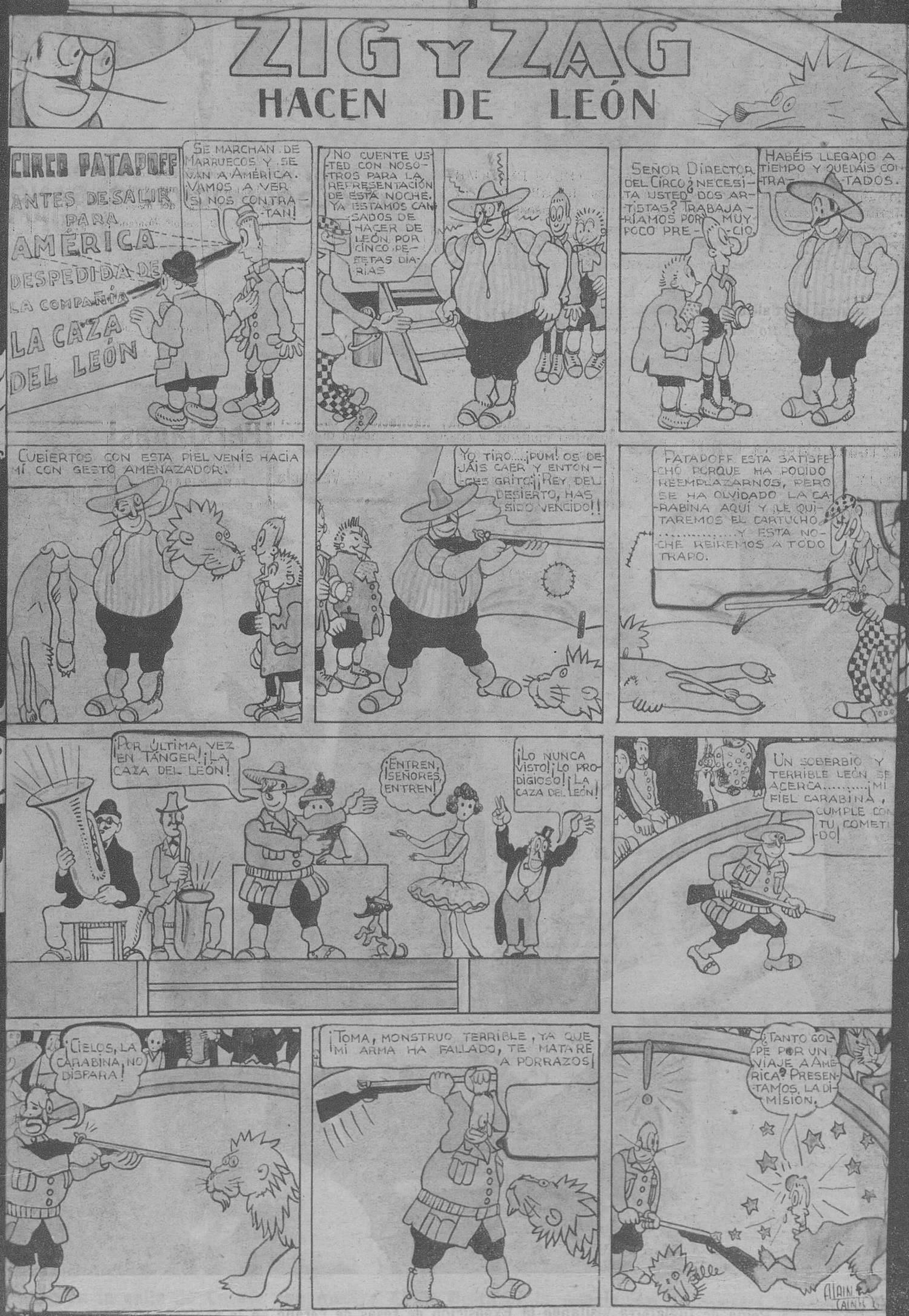

Ministerio de Educación, Cultura y Deporte

Información Gráfica Extranjera

La reina de las flores blancas de California. (*Foto Marín*)

La Reina de Inglaterra visitando la Exposición de rosas de verano en la Sociedad de la Rosa. (*Foto Marín*)

Ministerio de Educación, Cultura y Deporte