Año 13 — Miércoles 6 de Junio de 1928 — Núm. 19.323

# LAS PROVINCIAS

DIARIO DE VALENCIA

SUSCRIPCIÓN EN VALENCIA: 2 PTAS. AL MES. RESTO ESPAÑA: 9 PTAS. TRIMESTRE — NÚMERO SUELTO: 10 CÉNTIMOS. — REDACCIÓN Y ADMINISTRACIÓN: MAR, 29.-APARTADO DE CORREOS 139.

ARCHIVO MUNICIPAL VALENCIA

✝

EL SEÑOR

## Don Emilio Sales Bono

**Procurador de los Tribunales**

**falleció ayer, a las 9 de la mañana, en la ciudad de Alcira**

A LOS 65 AÑOS DE EDAD

**habiendo recibido los Santos Sacramentos y la Bendición Apostólica**

**R. I. P.**

Su director espiritual, el señor Juez de 1.ª Instancia, los señores Decanos de los Colegios de Abogados y Procuradores; sus afligidísimos esposa doña Milagros Salvá Pastor, hijos don Emilio y doña Amparo, hija política, nietas Carmencita y Amparín, hermano don Salvador, hermanos políticos, sobrinos, primos y demás familia, participan a sus amistades tan irreparable pérdida y les ruegan encomienden su alma a Dios y le tengan presente en sus oraciones.

✝

D. O. M.

EL SEÑOR

## D. Agustín de Córdova y Soler

falleció en el día de ayer en esta ciudad

A LOS 59 AÑOS DE EDAD

**habiendo recibido los Santos Sacramentos y la Bendición Apostólica**

**R. I. P.**

Su director espiritual reverendo Padre Rosell (S. J.); primos, sobrinos y albaceas testamentarios, suplican a los demás parientes y amigos la asistencia a la misa de «corpore insepulto», que se celebrará hoy, a las nueve y media, en la parroquia de San Nicolás, y acto seguido a la conducción del cadáver, desde la casa mortuoria, Danzas, 14, de lo que quedarán agradecidos.

✝

Todas las misas, el ejercicio al Sagrado Corazón, del día 8, y el novenario de misas con rosario que comenzará el día 9 en la parroquial de Alcudia de Carlet; y los diarios de misas del mismo día 8 en las parroquias de San Esteban, de Valencia y Yátova, serán en sufragio del alma de

## Don Rafael Contel Aparicio

**que descansó en el Señor el 8 de Junio de 1925**

Su esposa, hijos, madre, hermanos y demás familia, agradecerán la asistencia a alguno de dichos actos.

## Asuntos del día

Probablemente hoy abandonará España el Príncipe Amadeo de Saboya, duque de los Abruzzos, que como se sabe, es hijo del Rey Amadeo, a quien le fué imposible gobernar a nuestra patria y de aquella excelente dama la Princesa María Victoria, que en el corto tiempo de su permanencia en su flamante reino, tan altos ejemplos dió de mansedumbre, de nobleza y de virtudes familiares. El duque de los Abruzzos, heredero de las cualidades de sus padres, ha sido uno de los más leales y entusiastas servidores de Italia; dotado de una intrepidez y de una energía admirables, escaló el monte Keratorum, en Bombay, e hizo ondear el pabellón de su patria en el pico más alto de Monte Blanco. En la guerra europea fué nombrado comandante en jefe de la Armada italiana, cargo que desempeñó denodada y brillantemente. Después de la guerra, dando pruebas de incansable actividad, se dedicó a organizar la colonización de un extenso territorio en la Somalia italiana. Ha venido, pues, a la tierra que no fué todo lo agradecida que debió ser con sus padres, investidos de altísimos prestigios y en la Corte se le han rendido los homenajes afectuosos que por sí y por su abolengo merece.

Al dejar el suelo español, donde quizá su noble alma haya vibrado de emoción en algunos momentos, tal vez se lleve en lo íntimo de su conciencia la satisfacción de haber nacido en un país que tanta semejanza tiene con su verdadera patria.

* * *

Los telegramas extranjeros comunican la sensacional noticia de haber estallado una máquina infernal en el momento en que el tren en que viajaba Chan-Tso-Lin se acercaba al puente de Laotoakao, cerca del punto donde el ferrocarril del Sur de Manchuria cruzaba la línea Pekín Mukden. El atentado se atribuye a los espías nacionalistas y las bombas se dice que eran de fabricación soviética.

En Mukden reina el pánico consiguiente; las fuerzas japonesas patrullan por su zona y unos diez mil hombres mantienen el orden en la vía férrea.

El mayor desbarajuste reina en China, sin que los mismos nacionalistas logren llevar a los espíritus la necesaria tranquilidad para lograr una unión, siquiera sea circunstancial.

Las naciones que tienen intereses en China y que otorgaron su beneplácito al Japón para defender los intereses comunes, se hallan también en un callejón sin salida, pues en realidad, sin gobierno estable en aquella República anárquica, no es posible intentar siquiera una mediación que acabe con aquel estado de cosas. Estos últimos sucesos obligarán al Japón a extremar sus medidas contra los insurgentes y no sabemos qué sucederá si estas medidas llegan a tomar ciertos caracteres.

El monumento a don Vicente Ballester Fandos

*Boceto del escultor señor Arnal, por encargo de don Juan Bautista Brau*

## HACE 50 AÑOS

6 Junio de 1878.

### Noticias de Madrid

Sus Majestades los Reyes han recibido a las comisiones de las provincias del litoral que gestionan en favor de la Marina mercante.

Han felicitado al Rey por el interés que se toma en favor de la industria que representa, contestándoles el Monarca que ha conocido las necesidades de la Marina las dos veces que se ha puesto al frente de la escuadra, y les ha prometido procurar, como Rey constitucional, la regeneración y la prosperidad de la industria marítima.

—Mañana celebrarán una conferencia los comisionados del Ayuntamiento de Valencia con el ministro de Hacienda para ultimar sus gestiones.

### Vida extranjera

El Sultán de Constantinopla no se atreve a salir de su palacio, por temor de ser asesinado. El viernes pasado, contra la costumbre, dejó de asistir a la Mezquita.

—Témense graves consecuencias de la herida del Emperador Guillermo de Alemania.

El Príncipe Imperial se encargará del Gobierno del reino.

—Hay temores de una nueva guerra entre Norteamérica y las tribus indias limítrofes.

### Notas valencianas

Desde antiguo viene disputándose entre el Municipio y la Casa Asilo de Misericordia el derecho que cree esta última tener a ciertos servicios retribuídos de los Mercados, y según el cual se disponía la dirección de dicho establecimiento a colocar toldos para los vendedores en el Nuevo Mercado de Guillén de Castro.

En la sesión que celebró ayer el Ayuntamiento dióse cuenta de esta última pretensión, insistiendo la Municipalidad en no reconocer el derecho que pretende tener la Casa de Misericordia.

(De LAS PROVINCIAS)

**A los señores notarios**

Encuadernación de Protocolos con caja reglamentaria. Precios muy baratos para Valencia. Precios únicos y sin otro gasto para fuera de Valencia.

Pidan presupuesto a Enrique Conca.

COMEDIAS, 21, VALENCIA

**Alejandro Segovia**

Corredor de fincas colegiado, ofrece a su numerosa clientela y al público en general, su nuevo domicilio, calle de Castellón, R. S., principal derecha (detrás de la plaza de Toros). Horas, de 9 a 12 y de 3 a 6. Valencia.

✝

EL SEÑOR

## Don Juan Bautista Ugesa Ferrer

**DEL COMERCIO Y PROPIETARIO**

**falleció a las 23 horas del día de ayer, en la villa de Sollana**

A LOS 78 AÑOS DE EDAD

**habiendo recibido los Santos Sacramentos y la Bendición Apostólica**

**R. I. P. A.**

Su desconsolada esposa doña María Queremón, hermanos políticos, sobrinos y demás familia, participan a sus amigos tan sensible pérdida y ruegan asistan a la conducción del cadáver, que se verificará hoy, a las seis tarde, desde la casa mortuoria, plaza Mayor, al Cementerio, por cuyo favor les quedarán eternamente agradecidos.

Alemania-1928

## La patata nacional

Alguien ha simbolizado la dulzura de la tierra de Francia en ese pan tierno, dorado y aromático que constituye, sin duda alguna, el mejor manjar francés. Del mismo modo habría que buscar en la patata el símbolo de la tierra alemana. Llevo en Berlín seis días, y he comido ya tantas patatas como podría comer en París durante seis semanas.

La falta de trigo ha hecho que los alemanes se acostumbren a tomar patatas en vez de pan, por la misma razón que los chinos toman arroz. No es que en Alemania falte en absoluto el pan: lo hay, y riquísimo. El de Berlín, por ejemplo, tiene una blanda espesura de bizcocho, que es una verdadera maravilla. Lo que ocurre es que en el restaurant os lo dan en cantidades perfectamente despreciables: un trocito insignificante para toda la comida. Cualquier español o francés lo hace desaparecer mientras espera el primer plato. Al pedir más pan, el camarero os mirará con cierto asombro, y os volverá a traer un trocito tan pequeño como el anterior. Si insistís en la demanda, os tomará francamente por un demente y tratará de quitar de vuestro alcance el cuchillo. Un hombre que come tanto pan, es capaz, a juicio del camarero, de cometer cualquier otro disparate. Los demás comensales del restaurant os mirarán también con ojos de espanto, y en el mejor de los casos creerán que estáis alimentando clandestinamente a cinco o seis perros y gatos escondidos bajo del asiento.

Para no provocar un verdadero motín o veros conducidos a un Manicomio, no tenéis más remedio que renunciar a comer pan y entregaros como un desesperado a las patatas, que os habrán servido en cantidad respetable. Yo he llegado ya a acostumbrarme, y espero que dentro de poco podré tomarlas con el café con leche o con las compotas.

Acaso en esta abundancia de patatas hay que buscar el secreto del espíritu militar prusiano. Solo pensando en esas enormes montañas de patatas que diariamente consume el pueblo germánico, puede comprenderse cómo en la época guillermina pudo ser toda Alemania un cuartel. Queda, sin embargo, por averiguar una cuestión: ¿qué fué primero, la patata o el soldado? ¿Fué la disciplina militar, el espíritu de cuartel, lo que condujo a los alemanes a la patata, es decir, al alimento típico de los cuarteles? ¿O fué, por el contrario, la patata la que condujo a los alemanes al cuartel?

Buen tema de estudio, como se ve, para un profesor alemán, situado estratégicamente frente a un plato de «Kartoffeln», que es cómo en tudesco se llaman las patatas.

CARLOS ESPLÁ

Berlín, Mayo.

**SE ALQUILA**

Pequeño chalet amueblado, luz eléctrica, junto carretera. Alquílase temporada. Razón: San José, 11, Denia.

## Los valencianos en París

(Pequeñas notas de viaje)

VII

### Leopoldo Querol, hombre de ciencia y artista

Leopoldo Querol no se hallaba en París cuando nosotros; pero allí estaba entre la peña de amigos artistas, porque por doquier se le recordaba.

«Aquí tiene su estudio»—nos decía Rodrigo cuando pasabamos por delante de donde habitaba el pianista valenciano.

Otro día fuimos a casa de su maestro: Ricardo Viñes el grande. En la calle del Sargent Hoff, un barrio céntrico y sin embargo silencioso, tranquilo, aristocrático. Allí tiene su estudio Viñes, lleno de obras de arte (un verdadero museo) y recuerdos de Lérida. Y allí va Querol a trabajar con el insigne «leydetá».

Allí va Querol a sus horas; porque las demás las pasaba en las Bibliotecas, especialmente en la Nationale, investigando para sus tesis de Doctorado (pensiones le dió el Estado) que le valieron el premio en el Doctorado de Filosofía y Letras, y sus estudios particulares.

También una linajuda dama portuguesa, respetable señora muy de veras entendida en música, favorecía las aptitudes de Querol. Y luego en casa de Iturbi eran los momentos de leer obras de piano a cuatro manos. Amén de las sesiones en casa de otros grandes artistas a quienes la gran cultura de Querol y su refinado arte, encantaban de veras.

Con Rodrigo tenían fiestas musicales oyendo a todos los virtuosos que por París pasaban.

Y siempre en el famoso boulevard de Strasbourg reuníanse a comer o a cenar en el concurridísimo restaurant Saulnier, y en la famosa inevitable «Maison du café» para saborear el café-crema de moda.

Así, Leopoldo Querol, después de todo eso, aún encontraba sus horas para trabajar el piano, cosa que nada más pudiera lograr el tesón inquebrantable de nuestro joven artista.

Y encontraba piano y sitio para estudiar, que no es cosa fácil, ni mucho menos, en la gran ciudad.

Las tournés de Querol por el mundo abrieron los ojos a los empresarios, esos sagaces «manager» musicales que lanzan a los artistas... cuando éstas ya han triunfado por sí solos. El hecho es que Leopoldo Querol se vió solicitado, y el palacio de la música que ha inaugurado recientemente la casa Pleyel, abrió sus puertas al pianista valenciano. El concierto que hubo de dar Querol en París el mes de Abril, fué aplazado y se ha celebrado recientemente, como saben nuestros lectores.

El sitio es bien típico: la casa Pleyel ha construído su casa de música de modo especial. Una sala inmensa para grandes conjuntos: coros, órgano y orquesta; vasto local (cuya decoración es bien fea, sea dicho de paso). Sala «di camera»: más pequeña y de más adecuada sonoridad. Sala para solistas; linda y simpática. Amén de otras más independientes para pequeñas sesiones, cuartos de estudio, etc. Estos locales llevan sus nombres. La sala de piano se llama Sala Chopín. En ella ha dado Querol su recital.

Como ya era conocido en París, como le estiman todos los artistas españoles y parisienses, desde Iturbi a Collet, desde Viñes a Cortot, pues la sala estaba llena y el éxito resultó brillante.

El programa estaba dedicado a la música española, y se vió honrado por los representantes hispánicos de la embajada y consulado nuestros.

Las obras anunciadas eran: Primera parte: «La maja y el ruiseñor» y «Fandango de candil», de las goyescas de Grandos. «Orgía», de Turina. Danza de fuego; Danza del molinero; Danza de la molinera, de Falla.—Segunda parte (escuela contemporánea): Danza Ibérica, de Nin. «Los niños pasan», de Palau. Bagatela, de Rodrigo. Danza de Valencia, de Chavarri; «Crinoline-Valse», de Viñes. «Danza de la gitana», de Halfter. La parte última dedicada a «Ibérica», de Albéniz, comprendía: Evocación, Albaicín, Lavapiés, Triana, y Navarra.

La música valenciana ha tenido un éxito clamoroso en París, gracias a Leopoldo Querol, el cual telegrafiaba emocionado y contento a sus amigos ese resultado tan lisonjero.

Así el programa; pero Querol tuvo que dar varias obras de más, ante la insistencia del público que no cesaba en sus aplausos. Amén de pedirse la repetición de diferentes obras, como son las danzas de Falla, y lo que es bien lisonjero para los jóvenes compositores valencianos: las danzas de Palau, Rodrigo y el que suscribe.

Querol también ha trabajado en París y ha hecho lo que más emociona: trabajar por el arte y artistas de su tierra.

Vaya nuestra ofrenda sincera de gratitud y de admiración.

E. L. CHAVARRI

**SANATORIO DE LA FUENFRIA**

**Cercedilla (Madrid)**

A 1.400 metros de altura en la Sierra de Guadarrama

Médico-Director: F. de Egaña

Pensiones completas: de 30 a 50 pesetas, según la habitación

En estos precios va incluída la asistencia médica, además de la alimentación y de la habitación

Cien habitaciones, la mitad con baño, y en todas ellas cuarto de «toilette» con todos los servicios, teléfono y galería particular de cura

## Hojeando libros

HISTORIA DEL CURA SANTA CRUZ.

La figura enigmática del cura de Santa Cruz es de las que no pueden dejar indiferente a nadie. Su nombre evoca la gesta heroica de las guerrillas y enciende las pasiones. Aun para el testigo imparcial alejado del combate, el célebre guerrillero es el protagonista de una historia más emocionante y dramática que cualquier novela de aventuras.

Episodios como la fuga de Aramayona, arrojándose del balcón de la Casa Consistorial, donde se hallaba encerrado con un centinela de vista, para después esconderse durante 24 horas en el río, con el agua al cuello, oculta su cabeza entre los matorrales de la orilla; el desarme de la guarnición de Deva, a donde llegó huyendo después de su derrota en Ayala; las audacias de Tolosa y Alegría, los hechos sangrientos, como la muerte del alcalde de Anoeta y el trágico fusilamiento de los carabineros en Andarlaza, dan al relato un vigor y un interés que no decae un momento.

Pero si el autor ha logrado interesarnos tanto con el personaje, todavía ha estado más feliz en la pintura del ambiente, en el que se mueve su héroe. Con una sensibilidad literaria no inferior a la de Loti en Ramuncho, nos ha hecho sentir el paisaje y el alma de la tierra vasca, tan íntimamente enlazados y compenetrados, que al leer las páginas de esta obra no podemos menos de recordar aquella consabida definición: «Un paisaje es un estado de alma.» Y toda el alma ancestral de la vieja Vasconia, palpita a través de la obra de Bernoville.

Esta obra original de Goetan Bernoville, ha sido pulcramente traducida por don Francisco Seminario, y la publica la Librería Internacional, vendiéndose al precio de cinco pesetas.

**Un Consejo de don Juan**

El burlador de Sevilla nos dejó, entre otros, este consejo: «Si quieres ser amado de las mujeres, conmuévelas o hazlas reír.» Aún podría agregarse otro consejo que ignoró don Juan: Obsequiarlas con los admirables secretos de seducción «Humo de Sándalo», para los ojos (pastel y lápices) y «Jugo de Rosas» para los labios (líquido y lápices). Fabricados por Floralia, creadora del supremo Jabón «Flores del Campo».

## NOTAS DE SOCIEDAD

### Los triunfos del capitán Somalo

El capitán don Angel Somalo, que reputación tan sólida ha adquirido en los últimos concursos hípicos del extranjero, formando parte del equipo español, ha alcanzado ahora un nuevo triunfo en Madrid, ganando el segundo premio de la copa de la Diputación con su caballo «Royal». Intervenían en esta prueba 102 caballos.

**Apartado de LAS PROVINCIAS 139**

Ministerio de Educación, Cultura y Deporte

GASTROFILO DOCTOR GREUS
CURA EL ESTOMAGO
Farmacia plaza Santa Catalina, 4

# Valencia

Ayer nos saludó un poco prematuramente el verano con uno de esos días de clásico viento terral que hace molestísimo el tránsito por las calles, bastante más por muchas donde se realizan obras y las nubes de polvo dificultan hasta la respiración. Malo es que el poniente haya hecho acto de presencia, ya que por lo general gusta de repetir sus andanzas; ello sería perjudicial para la salud y para nuestros campos.

También lo sería para las solemnes fiestas del Corpus que comenzaron anoche, a las diez, con el traslado de las legendarias «rocas» a la plaza de la Constitución, acto que presenciaron los valencianos castizos, los que cultivan con verdadera devoción el amor a las tradiciones valencianas y gozan intensamente viviéndolas todos los años.

Y para hablar un poco de cada cosa debemos consignar aquí que ayer recibió la visita el marqués de Sotelo de una comisión de propietarios de fincas urbanas para quejarse de las exigencias de ciertos pintores murales que aprovechándose de lo ordenado respecto al revoco y pintura de las fachadas exigen más de lo debido. Como dichos propietarios, creemos que desaparecido el agobio, bajarán las pretensiones.

Ayer tarde nuestro reverendísimo Prelado bendijo la nueva casa del presidente de la Diputación señor Carrau. En el puerto entró ayer un yat, del que fué propietario el Emperador de Alemania, y ¡qué contrastes de la vida!, pertenece en la actualidad a un acaudalado señor.

A la una de la tarde los termómetros en la vía pública llegaban a 36 grados al sol y 29 a la sombra, siendo el viento del Suroeste.

—RADIOTELEFONIA. Las mejores lámparas "PHILIPS" Radio. Martínez Cubells, 8.

—CRESPONES SEDA NATURAL, lisos y estampados desde 3 *pesetas* metro. ALMACENES RUZAFA. Pí y Margall, 56, ENTRESUELOS.

—Ya son conocidas las líneas generales de la reorganización que del Ayuntamiento proyecta el marqués de Sotelo.

El propósito está excelentemente orientado. Se va al régimen puro de delegaciones; habrá diez, y alrededor de ellas, se agruparán todas las atenciones municipales.

Actualmente, la administración municipal se esfuma en una serie sin cuento de subcomisiones y ponencias: se trata de unificar, y así, formarán una sola delegación las actuales subcomisiones de Paseos, Fiestas y Banda Municipal; otra delegación entenderá de todo cuanto se relacione con Cementerios, Sanidad, Limpieza, y Mataderos; otra que fundirá las dos comisiones de Policía urbana y Mejoras; otra que abarque todo lo relacionado con la acción social, etc.

Existe el propósito de que estas delegaciones sean confiadas a diez tenientes de alcalde, probablemente los mismos que en la actualidad desempeñan el cargo.

Es, pues, importante la reforma. Si se logra el acierto en el acoplamiento de personas, es indudable que la gestión municipal podrá desenvolverse por derroteros más beneficiosos a la ciudad.

Lo sensible sería que por consideraciones de orden personal, se atendiese más a las personas que a las cualidades requeridas para desempeñar bien la delegación que respectivamente se haya de asignar.

—PLATA MENESES.—OBJETOS para REGALOS.—Paz, 5, Valencia.

—Gorros baño. El mejor surtido. CLAUSOLLES, San Vicente, 6.

—Está vigente la disposición, según la cual, los propietarios de fincas urbanas que hasta el día 15 de Julio no tengan pintadas las fachadas, sufrirán el castigo que oportunamente se anunció.

El plazo debió de haber terminado ya; pero el marqués de Sotelo, con muy buen acuerdo, prorrogó la fecha, en atención a que pudo convencerse de que los propietarios le habían secundado con toda su buena voluntad, pero la perentoriedad del plazo, hacía de todo punto imposible su cumplimiento.

Más he aquí que el nuevo plazo vencerá sin que los encargados de pintar las fachadas hayan podido atender las solicitudes.

Como la cantidad de trabajo es superior a las posibilidades de quienes la han de realizar, se ha encarecido el trabajo; hay fachada, para pintar la cual se han pedido cuatro mil pesetas.

Se cotiza, pues, la premura y si se ha de dar preferencia a quien pague más, va a llegar el fin del plazo y sólo habrán podido cumplir lo dispuesto por la Alcaldía, quienes se muestren indiferentes ante unos cientos de pesetas más o menos.

No sería justo castigar a quienes manifiestamente han querido cumplir, y por ello, en lugar de pensar en nuevas prórrogas, sería lo más sencillo que el propietario justificase la existencia de contrato con el pintor, cosa fácil de acreditar, pues mil medios hay para ello.

Tanto si se hace así, como si se apela a la prórroga, tenemos la seguridad de que no se irrogará a los propietarios perjuicio por causa ajena, pues injusticia sería castigar a quienes de su parte hubieran puesto todos los medios para cumplir lo que lo Alcaldía ordenó.

—Pomada Cereo cura úlceras, herpes, eczemas, quemaduras, sabañones, etc

—Ayer saludamos en el Ayuntamiento al conde de Trigona, que recibió muchas felicitaciones por su brillante actuación en la Asamblea de Municipios celebrada en Zaragoza, y a la cual había asistido en representación del de Valencia.

—El alcalde de Alcoy ha donado al Ayuntamiento de Valencia, para que figure en Viveros Municipales, un curioso ejemplar de zorro denominado «carbonero», que ha sido remitido para dicha colección.

— ETAMINES SUIZOS. Inmensas colecciones desde 60 *céntimos* metro. ALMACENES RUZAFA. Pí y Margall, 56, ENTRESUELOS.

SOMBREROS DE PAJA
Altas novedades, tipos especiales patentados y de gran lujo, a precios inverosímiles. HECTOR BOGANI.

—En el *Boletín Oficial* de esta provincia, correspondiente al día 1.º del actual, se publica un concurso de propietarios para que ofrezcan en arriendo en Benigánim, por tiempo de cinco años y alquiler máximo de ochocientas pesetas anuales, un local con capacidad suficiente para instalar su estación telegráfica.

SEÑORAS, SOMBREROS
Bonitos y elegantes cascos a precios reducidos, en la fábrica de HECTOR BOGANI, Bailén, 38.

—Con fecha 2 del corriente fué cursado el siguiente telegrama al presidente del Consejo de Ministros y al presidente del Consejo de la Economía Nacional:

«Este Colegio Oficial de Agentes Comerciales, teniendo noticias de haberse autorizado la importación de cien toneladas sesamo y quinientas toneladas de cacahuet para dos fábricas de Barcelona, hace suyas cuantas respetuosas pero enérgicas protestas se han dirigido por distintas entidades de Valencia, ante el hecho de excepción para una provincia española, olvidando a Valencia que puede llamarse genuinamente fundadora de la industria de referencia. Con esa medida de excepción se lesionan muchos intereses, entre ellos muy particularmente los de muchos colegiados que viven de la venta de estas mercancías. No dudamos que su recto criterio decidirá a la concesión de importante cantidad con que atender intereses valencianos. Salúdale, *Presidente*.»

— CRESPONES GEORGETTE: más baratos que nadie. ALMACENES RUZAFA. Pí y Margall, 56, ENTRESUELOS.

—La junta ordinaria semanal de los Amigos de Luis Vives que había de celebrarse en el día de hoy, no podrá verificarse para la próxima sesión, que será la última del presente curso. Se avisará oportunamente.

SOMBREROS DE PAJA
formas flexibles, últimos modelos, creación de la casa HECTOR BOGANI, desde cinco pesetas, Bailén, 38.

—La sección de Etnografía y Folklore del Centro de Cultura Valenciana celebrará hoy, a las siete de la tarde, la sesión reglamentaria. Se ruega la asistencia a los señores adscritos a la indicada sección.

## Mortuoria

En la ciudad de Alcira, falleció ayer, después de recibir los Santos Sacramentos y la Bendición Apostólica, el señor don Emilio Sales Bono, acreditado Procurador de los Tribunales de aquel Colegio, que adquirió justa fama en el ejercicio de su profesión, no sólo por sus sólidos conocimientos jurídicos, sino por su innata perspicacia y maestría en la dirección y defensa de los asuntos.

Ello le dió gran notoriedad en Alcira y su distrito, conquistándose una sólida posición social con su labor asidua e infatigable celo.

Con motivo de su fallecimiento se han demostrado las simpatías con que contaba en la hermosa ciudad ribereña, y en algunas otras poblaciones aledañas. Que el Todopoderoso le acoja en las regiones de la eterna bienaventuranza y reciban su apenada esposa doña Milagros Salvá Pastor, hijos don Emilio y doña Amparo, hija política, nietas Carmencita y Amparín, hermano don Salvador, hermanos políticos, sobrinos y primos, nuestra cordial identificación con su dolor, que deseamos se atenúe con la gracia de la resignación cristiana.

—El lunes falleció en nuestra ciudad el señor don Francisco Ortín Gisbert, prestigioso comerciante de esta plaza, que cumpliendo sus deberes de católico preparó su tránsito a la última morada recibiendo los Santos Sacramentos y la Bendición Apostólica. Por su probidad, inteligencia y celo en el cumplimiento de su deber, adquirió justo crédito en los profesionales y grandes afectos entre cuantos le conocieron y trataron. Séale la tierra leve y reciban su apenada esposa doña Rosita Domenech, hijo Paquito, padre don Salvador Ortiz, madre política doña Francisca Sapena, hermanos y hermanos políticos, el testimonio de nuestra cordial condolencia.

—Después de recibir los Santos Sacramentos y la Bendición Apostólica, entregó ayer su espíritu al Todopoderoso, el señor don Agustín Córdova y Soler, perteneciente a distinguida familia de esta ciudad y emparentado con estimados amigos de esta casa. Ha muerto después de sufrir con ejemplar resignación cristiana cruel enfermedad, que puso a prueba su fortaleza física y sus virtudes morales, rodeado de afectos y de simpatías captadas por su bondad de corazón, su exquisitez de trato y noble caballerosidad. Acompañamos a sus primos y sobrinos en su justa pena y elevamos preces al Cielo por la Paz eterna del finado.

## Militares

El capitán general señor Castro Girona visitó la Casa de Beneficencia, donde el batallón infantil le rindió honores.

Ayer vistaron a nuestra primera autoridad militar la señora de Oliag con las señoritas Sagrista y Botella, del Sindicato de la Aguja y los industriales alcoyanos don Francisco y don Emilio Silvestre, acompañados de su representante en Valencia don Mariano Soriano Lluna.

## Personalidad propia

# El sombrero de Napoleón

Va a verificarse en París la subasta de un sombrero de Napoleón, un auténtico sombrero del auténtico Napoleón el Grande. Probablemente alcanzará la puja vencedora un alto precio, que para esto de gastar el dinero en lo que para nada sirve hay muchas personas. Y probablemente quien lo adquiera será con miras de reventa. Estas reliquias suelen comprarse para hacer negocio; para pasarlas de mano en mano de poseedor, obteniendo un beneficio en cada venta. Por ello nos explicamos que haya compradores que paguen tan subidos precios por tales prendas, y que la cadena de compraventa encuentre siempre un nuevo eslabón.

De todos modos, junto a estos chamarileros también habrá algún romántico, algún devoto del Emperador que aspire a quedarse con tan preciada prenda, por el placer de guardarla en su casa como oro en paño.

La entrada de tal sombrero en una casa particular, no puede por menos de producir honda perturbación.

—¡Mira, mujer!—exclamaría alborozado el afortunado poseedor, al entrar en su casa con el sombrero napoleónico en alto.

—¿Qué es eso?

—Una friolera: ¡el sombrero de Napoleón Bonaparte!

—¿Y vas a ponértelo tú? ¿Vas a salir con ese tricornio a la calle?

La mujer, con su sentido más prosaico, ignorante de las glorias militares de tan relevante figura histórica, seguramente no habría de compartir el arrebato de su marido, y mucho menos al conocer el precio. ¡Ahí es nada! Emplear tantos miles de francos en un sombrero viejo, cuando los hay nuevecitos, a la moda, mucho más baratos. ¿Y cómo podría el despilfarrador marido oponerse luego a las cuentas de vestidos y sombreros que su esposa le presentara?

El histórico sombrero presidiría la casa. ¡Qué orgullo tenerlo guardado en una vitrina, en la habitación más presentable de la casa! A su sombra, ¡que nuevas ideas brotarían en el caletre de su nuevo dueño! Con un sombrero así, hay que observar una línea de conducta ejemplar, tornarse grave, decidido, valiente, enérgico. Y no tolerar que nadie le trate de avasallar. Un caballero que posee un sombrero de Napoleón, tiene por fuerza que imponer su voluntad a todas las demás personas. Se acabaron las contemplaciones.

—Ponte el sombrero de Napoleón —le diría la mujer al marido cuando alguno de los niños no quisiera cumplir lo que se le mandaba. Y el padre, revestido de la augusta autoridad imperial, sería algo así como el «coco». A lo mejor, un día, fiado en el buen efecto que el sombrero ejercía en los niños, el jefe de familia haría uso del talismán para imponerse a la esposa; pero, ¿surgiría igual efectos?

—Vamos, anda de ahí. ¡Es que crees tú que a mí me amedranta el sombreito! Y puede ser que de un papirotazo rodase por el suelo la famosa prenda histórica. ¡Triste destino de estas reliquias, que caen en manos profanas! Por ello debían cuidarse más y no darlas salida de los museos, panteón propicio para su descanso.

Pero estas consideraciones no valen para nada ante las personas que se figuran con infantil ingenuidad que porque las poseen ya se aproximan a la personalidad que les dió carácter. Muchos seres humanos andan por ahí creyendo realidad sus fantasías. Los pobres seres que nada valen por sí y que porque tienen tal prenda de vestir, tal objeto íntimo, la pluma de un escritor célebre o sus ideas, se suponen elevados a su gloria y que ya podrán emular las hazañas de los verdaderos propietarios. Episodio éste vivo y frecuente, como quien sustenta sobre sus menguados hombros el peso de un apellido ilustre. Nada tan terrible como este drama de la presunción, de la impotencia.

Vemos a diario personas así, que van por la vida dando tumbos, por tratar de sostener la dignidad de un legado que no les cuadra. Como aquel magnífico Ramírez de la novela de Queiroz, vástago de la ilustre casa de una estirpe noble y ejemplar, que es como el marco que realza más y más sus acciones, tan distintas de las del blasón familiar.

—Yo de vuestra majestad—dijo un día un general a Napoleón,—me hubiera ceñido la espada de Alejandro.

Y el Emperador, con desdén y con orgullo, contestó:

—¿Para qué? ¡Vaya una tontería! Yo tengo mi espada.

Eso es lo importante en la vida: tener su espada, su sombrero... su carácter, su personalidad y procurar con el trabajo y la lección de cada día perseverar en su mejoramiento, en fijarlo de modo cada vez más preciso su cuño, su sello, su fisonomía.

Pero así andan las cosas y seguirán andando. Lo terrible en este caso de la subasta es que el sombrero napoleónico no sea uno de los característicos sombreros triangulares del héroe de Ansterlitz, sino otro, distinto..., o una gorra..., o algo así.

JOSE CASTELLON.

Madrid, Mayo, 1928.

(*Prohibida la reproducción.*)

—Con motivo de celebrarse mañana la festividad del Santísimo Corpus Christi, el capitán general ha dictado las disposiciones necesarias para la formación de tropas que cubran la carrera de la procesión, que son las que en otro lugar publicamos.

## Notas de sport

La Real Sociedad de Tiro de Pichón celebrará esta tarde a las tres, tirada ordinaria en su chalet de la playa de Levante, con objeto de que sirva de entrenamiento a los tiradores que deseen asistir a las tiradas de Barcelona, las que dan comienzo el día 8.

# DE BURJASOT

NOTAS VARIAS

El pasado sábado por la noche celebróse en el cine Olimpia una interesante velada de boxeo, organizada por la Sociedad Jai-Alai, de Valencia.

Debido a la escasez de público estuvo en muy poco de que aquélla no fuese suspendida.

El deseo de la empresa hubiese sido éste, pero prevaleció el criterio de los que habían de combatir, ya que éstos estaban dispuestos a «mamporronearse» aunque fuese solamente ante los empleados del local a fuer de espectadores.

—

Con un éxito muy halagüeño está actuando en Burjasot el circo Italia, el que, desde el día de su inauguración viene contando por llenos todas sus funciones.

Cuantos elementos de su elenco toman parte son muy aplaudidos, especialmente las hermanas Caprani, que a más de su belleza poseen una intuición artística muy elogiable.

DE GODELLA

Se nos ruega llamemos la tención del dueño de los columpios instalados en ésta, acerca de la forma poco conveniente que para hacerles parar se utiliza.

Son tan violentos los frenazos que se da a los mismos para llevarlo a cabo, que ello ha sido motivo de que una niña haya resultado con un brazo fracturado.

De no corregirse lo que dejamos apuntado, habrá que prohibir a los niños utilicen esta clase de diversión, que aunque barata, por falta de cuidado, pudiera costarles muy cara.

—

Mañana jueves, por la noche, se proyectará en el Cinema Caballer la interesante película en dos jornadas (ocho partes) «Destino», cuyo «rol» principal está a cargo de la notable artista española Isabelita Ruiz.

Para el próximo sábado, noche, y el domingo, tarde y noche, se anuncia la tercera y cuarta jornadas de «El fantasma del Louvre».

VISALVARO

# PUBLICACIONES

«ORO DE LEY»

Hemos recibido el número 298 de la revista gráfica *Oro de Ley*. Publica interesantes trabajos literarios de Manuel González Martí, José M. Jiménez Fayos, Sempere Corbí, Bosch Marín, Balbín de Luca, Enrique de Jáudenes y otros. La parte gráfica lleva notable información de las fiestas de Mayo.

# Cartelera de espectáculos

**TEATRO PRINCIPAL**
Compañía de comedias de CARMEN DIAZ
Hoy miércoles A las 10'15 noche
**MI MUJER ES UN GRAN HOMBRE**
Grandioso éxito
Mañana, a las 10'15 noche: Mi mujer es un gran hombre.
Viernes, a las 10'15, estreno de la comedia de Linares Rivas, MAL AÑO DE LOBOS

**TEATRO RUZAFA**
Para hoy miércoles
Programa completamente nuevo
A las 5 tarde y 9'30 noche
Una graciosísima película cómica.
La estupenda película en 2 jornadas, en 8 partes,
**Los misterios de París**
Interesante película de gran éxito,
**La mujer y el harem**
Grandiosa presentación
El próximo viernes: «Cuidate de Amelia» y «Dancing's».

**TEATRO APOLO**
Hoy miércoles, 6 tarde y 10 noche
Programa de cine
CARMENCITA DAURO.
HERMANAS CUEVAS.
LA TRIGUEÑITA.
RAFAEL DEL REAL.
MAGDA DE BRIES.
**EDMOND DE BRIES**
Creador de la más fantástica colección de figurines
**Las alegres chicas de EDMOND**
en sus números de lujo deslumbrante
Mañana, funciones tarde y noche.
Viernes 8, beneficio de MAGDA DE BRIES.

**OLYMPIA**
Hoy miércoles Programa
Enciclopedia Pathé
**Las primeras luces del Broadway**
Comedia de la Metro-Goldwyn, interpretada por MARION DAVIES, CONRAD NAGEL y GEORGE K. ARTUHR
FIN DE FIESTA:
GRANDIOSO EXITO DE
**Ricardo C. Lara**
Notabilísimo tenor mejicano, que dará a conocer su extenso repertorio de canciones mejicanas, argentinas, cubanas y españolas, y zarzuelas
EXITO
**VIANOR**
Imitador de las primeras estrellas españolas: Carmen Flores, Pastora Imperio, La Goya, Elvira de Amaya, Lulú, etc., etc.
Próximo lunes: DEBUT de
**MERCEDES SEROS**
Estrella del cuplet

**LIRICO**
Hoy miércoles
Revista Paramount
*DIPLOMACIA*
Comedia dramática, por Blanche Sweet y Arlette Marchal
¡Grandioso éxito!
*SE NECESITAN DOS MUCHACHAS*
Un dechado de frivolidad y humorismo de buena ley, creación de JANET GAYNOR
**La boda de contrabando**
graciosa cómica en dos partes.
Viernes próximo: FLORENCE VIDOR en la superproducción Paramount,
*El miedo de amar*

**Gran Teatro**
Hoy miércoles
Una novia y un millón, cómica en 2 partes, de Harry Myers y Stan Laurel
GRIBICHE
Superproducción Albatros
Jean Forest y Francoise Rosay
**Match Uzcudun-Delaney**
Documento interesantísimo, muy completo, del discutido encuentro.
GRAN EXITO
**La pequeña Inge y sus tres papás**
La comedia cómica más bonita que se verá esta temporada. Es una delicadeza de la EMELKA y un triunfo de Dorotea VICK, Harry HARDT, Oscar MARION y C. W. MAYER
Mañana jueves: GUILLERMO TELL, la famosa tragedia de Schiller.—Lunes: LA TIA RAMONA, edición «Nacional Gaumont».

**CONDAL**
Cómica
SER O NO SER
Noticiario
El drama de gran emoción, dedicado a las mujeres del Universo,
**El naufragio de la humanidad**
Cómica

**SALON NOVEDADES**
EMPRESA BELLOCH
Dirección: PEPE BEUT
HOY MIERCOLES
A las 6'30 tarde, 9'30 y 11'30 noche
Repetición del beneficio de MANOLO TABERNER
Dos zarzuelas
**Milord Quico ¡Carracuca!**
*DOMINGO: Página Cinematográfica*

**COLISEUM**
Hoy miércoles
NOTICIARIO FOX
SUSANA
Comedia dramática, por Mabel Norman
OPORTUNIDAD DORADA
Por el gato Félix
¡GRANDIOSO EXITO!
**TITANIC**
Superproducción Gigante FOX, magistral interpretación de GEORGE O'BRIEN, VIRGINIA VALLY y J. FARRELL Mc DONALD
SUS PANTALONES
Cómica en dos partes
Viernes próximo: Pola Negri en la superproducción Paramount,
LAS ETERNAS PASIONES

# Crónica teatral

## NOVEDADES

*Beneficio de Manolo Taberner*

Anoche celebró su beneficio con éxito extraordinario el primer actor de la compañía de Novedades, Manolo Taberner, verdadera institución del teatro valenciano, el primero de sus prestigios, a quien el público, que llenó la sala en las tres sesiones que se celebraron, tributó cariñoso homenaje de simpatía y admiración.

Su vida artística sirve de lazo de unión entre las manifestaciones teatrales que tuvieron por figura representativa a Escalante, y los autores de ahora que dan nuevo giro al espectáculo. Cincuenta, sesenta, o acaso más años de teatro, durante los que tuvo verdadera devoción por su trabajo, no le han traído otro beneficio que el favor del público, que nunca le abandona, y la permanencia en su puesto, que es, en nuestro concepto, un galardón y un honor más.

Como su talento y vocación son grandes, su arte, a pesar de los años, es joven, y si pudo poner su esfuerzo al servicio de los viejos sainetes, con relevante actuación puede ahora interpretar las comedias en voga.

Representáronse las zarzuelas «¡Carracuca!» y «Milord Quico». ¡A cuantos espectadores no remozaba esta representación, y cuánto agradecían a Taberner que volviese a crear los buenos tiempos de antaño!

El intermedio estuvo a cargo del conocido actor Pepe Beut, que hizo gala de su dominio de la escena, y fué muy ovacionado.

Manolo Taberner hubo de agradecer con sentidas palabras y gran emoción los aplausos que se le dedicaron. Amén de aplausos, en su cuarto vimos muchísimos regalos, prueba elocuente de las simpatías del artista.

Por nuestra parte le enviamos un cariñoso saludo.

## MODERNO

*Beneficio de Pepe Alba*

Es decir, teatro lleno a rebosar en todas las sesiones... y en las de mañana, pues quienes ya no lograron localidades hoy, las dejaban encargadas para el próximo día.

Alba es una institución en el Moderno y ha sido creador de una modalidad nueva en el teatro regional. Además, tiene esa gracia peculiar, personalísima, suya, y el público le estima como cosa propia.

Inútil decir que en todas las obras que representó fué aplaudido, aclamado, ovacionado, y que no había más remedio sino salir a pronunciar frases de gratitud, que eran envueltas con aplausos calurosos... una noche feliz, en suma.

De regalos no hablemos; llenaban el teatro y hasta obstruían la calle; esto no es exageración, pues allí había un hermoso auto que la esposa del artista le regalara en este día.

Felicitemos una vez más al ingenio de Pepe Alba.

# BILLAR

II CAMPEONATO REGIONAL DE CARAMBOLAS. — BILLARES COLON

Anoche contendieron los segundas categorías, señores Francisco Taléns y Fernando Pérez, venciendo el segundo, al anotarse 400 carambolas, cuando su contrincante tenía 165. Se anotaron vencedor y vencido, respectivamente: entradas, 61 y 61; serie mayor, 48 y 27; ceros, 24 y 16, siendo arbitrado el encuentro por el competente billarista don José Quinzá.

A la misma hora que se celebraba el anterior partido, hubo también match de terceras, a cargo de los señores José Torres y Antonio Murias, en el que resultó vencedor el señor Torres, por 150 carambolas contra 140.

Involuntariamente dejamos ayer de indicar el resultado del encuentro de terceras categorías que tuvo lugar el pasado domingo. Subsanamos el olvido y notificamos a nuestros lectores que en este match el señor Bolumar venció al señor Zornoza, por una diferencia de 8 carambolas.

R. M. G.

OLYMPIA
Lunes próximo
Mercedes Serós
Estrella del couplet

## Teodoro Llorente; su vida y sus obras

FLORILEGIO DE POESIAS

Un grueso volumen de más de 450 páginas, se vende en la Administración de LAS PROVINCIAS, al precio de 3'50 pesetas.

## Noticias teatrales

PRINCIPAL.—*Un estreno de Manuel Linares Rivas.*—Para el próximo viernes, día 8, en función de noche, estrenará la compañía de Carmen Díaz en nuestro primer coliseo, una comedia de don Manuel Linares Rivas, en tres actos, titulada «¡Mal año de lobos!», que este ilustre autor escribió expresamente para dicha actriz, y cuyo estreno se hizo en Madrid, representándose más de cien veces consecutivas, siendo un éxito en cuantas demás provincias se ha reprentado.

Carmen Díaz, en su papel de protagonista, hace brillar una de sus facetas artísticas.

* * *

PLAZA DE TOROS.—*Gran Festival.*—La empresa de los espectáculos nocturnos de esta plaza de Toros, amante siempre de las cosas grandes y de la música, sin reparar gasto alguno y con todas las características que se merece, ha organizado para mañana jueves, festividad del Corpus, a las 10'30 de la noche, un grandioso festival en honor del inmortal maestro don Salvador Giner, dirigido por el maestro D. Manuel Izquierdo, tomando parte más de 200 ejecutantes entre solistas, coros y orquesta Sinfónica de Valencia. El programa se compondrá de obras del maestro Giner: «Correguda de joyes», «El festín de Baltasar», «Una nit d'albaes», «Es chopá... hasta la Moma», «Misa de Requiem» (completa), etc., etc.

Todos los aficionados y amantes a la música, tanto de Valencia como de los pueblos de la región, no cabe duda que acudirán mañana por la noche a la plaza de Toros, a presenciar este grandioso concierto que seguramente será difícil se vuelva a repetir.

# REGISTRO CIVIL

Matrimonios, nacimientos y defunciones del día 5:

DISTRITO DEL MAR

Nacimientos: Varones, 2; hembras, 2.

Defunciones: Pedro Manín Rodríguez, de 61 años, Palau, 3, de hemorragia cerebral; María Balaguer López, de 3 años, Freses, 12, de bronconeumonía.

DISTRITO DEL MERCADO

Nacimientos: Varones, 1; hembras, 1.

Defunciones: Francisco Ortiz Gisbert, de 39 años, Cirilo Amorós, 37, de oclusión intestinal; Juan Ribes Momblanch, de 22 años, Conde Altea, 28, de bronconeumonía; Manuel Muñoz Lázaro, de 61 años, A. Peris y Valero, A S, de reblandecimiento cerebral; Rosario Rodrigo Sanjulián, de 50 años, Carrera de San Luis, traste 8, de caquexia cancerosa.

DISTRITO DE SAN VICENTE

Nacimientos: Varones, 3; hembras, 4.

Defunciones: Elena Rochina Balaguer, de 59 años, Hospital provincial, de gangrena; Calixto Roca Solanes, de 23 años, Hospital provincial, de tuberculosis pulmonar; Antonio Bordon Iborra, de 37 años, Hospital provincial, de hemorragia cerebral; Jesusa Nuevalos Solera, de 18 años, Hospital provincial, de septicemia.

DISTRITO DE SERRANOS

Nacimientos: Varones, 2; hembras, 0.

Defunciones: Ninguna.

Total: Matrimonios, 0; nacimientos, 15; defunciones, 10.

INSTITUTO DE
MATEMATICAS
FISICA Y QUIMICA
CONDE DE MONTORNES, 21
Preparación para
CIENCIAS - ARQUITECTOS
INGENIEROS INDUSTRIALES
Director:
JULIAN ARAZO GOMEZ
DOCTOR CIENCIAS

"Las Provincias" se vende

EN MADRID
Calle de Alcalá, Kiosco de las Catravas y kiosco de *El Imparcial*, Kiosco de la calle de Alcalá, 22.
EN BARCELONA
Kiosco Eldorado, plaza Cataluña, frente al teatro Eldorado.
Kiosco Tallers, Rambla, frente calle Tallers.
Kiosco Carmen, Rambla, frente calle Carmen.
Kiosco Nuevo, Rambla, frente a teatro Liceo.
EN ZARAGOZA
Establecimiento de Julián Franco, Cinegio, 1.

## *Espectáculos*

PRINCIPAL.—A las 10'15 noche: Mi mujer es un gran hombre.
RUZAFA.—A las 5 tarde y 9'30 noche: Sesiones de cine.
APOLO.—A las 6 tarde y 10 noche: Edmond de Bríes y sus alegres chicas.
OLYMPIA.—A las 5'15 tarde y 10 noche: Cine y varietés.
NOVEDADES.—A las 6'30 tarde, 9'30 y 11'30 noche: ¡Carracuca!; ¡Milord Quico!
MODERNO.—A las 6'30 tarde: Per eixir de ductes; Els tres novios de Toneta; Pilar y Micalet.—A las 10'30 noche: Els felisos; Les chiques del barrio; Pilar y Micalet.
LIRICO.—Sesiones de cine a las 5 tarde y 9'30 noche.
GRAN TEATRO.—Sesiones de cine a las 4'30 tarde y 9'30 noche.
CONDAL CINEMA.—Sesiones de cine desde las 4'30.
COLISEUM.—Sesiones de cine desde las 4'45 tarde.

Ministerio de Educación, Cultura y Deporte

# PAGINA AGRICOLA Y PECUARIA

## La semana agrícola

### CEBOLLAS

Desde que comenzó la temporada, no han cesado un momento los agoreros aguafiestas de vaticinar la baja; y ahora, claro es, experimentan la natural satisfacción de haber acertado. No contentos con la baja sufrida en Inglaterra y en Valencia, siguen anunciando males a granel y presintiendo el precio de tres reales arroba, cuando todavía se cotiza a cinco y seis; con su pan se lo coman y que les aproveche ese afán insaciado de baja. El total exportado hasta el día 26 de Mayo, según los datos de *Exportación de pasa valenciana*, son como sigue: temporada en curso, 47.752 cajas y 18.609 jaulas. En el mismo período del año anterior, habían salido 64.593 cajas y 9.317 jaulas.

### NARANJAS

La exportación durante la semana última siguió activa, con un total de 2.981 cajas y 100.340 medias; bastante más que en el mismo período del año anterior, pues en la misma semana salieron 478 cajas y 83.450 medias. En los centros consumidorse se han sostenido mejorados los precios medios que aproximadamente han sido de diez y ocho chelines; en los centros productores de la Plana, únicos núcleos de consideración que quedan más activos, se paga de 40 a 60 pesetas millar. En los centros extranjeros, la única naranja que ahora se ofrece es la española; de un momento a otro hará su aparición la de Africa del Sur, que ordinariamente se presenta a últimos de Mayo y este año viene un poco retrasada; y a fines del mes corriente comenzará la temporada de Australia, si el clima no la ha retrasado; se teme la llegada de los primeros envíos de fruta fresca de dichas procedencias, porque llegado ese momento, nuestras grandes remesas luchan ya con desventaja, y entonces, tan sólo obtienen buena colocación los frutos muy selectos. El total que se ha exportado por vía marítima hasta el día 26 de Mayo, es de 10.302.638 cajas; en el mismo período del año anterior salieron 7.923.141 cajas. En el aspecto industrial de la naranja, puede decirse que hemos entrado ya en franco período de consumo; con el calor, se siente la necesidad del refresco, y se consume tan abundantemente, que se da la sensación de problema definitivamente resuelto el de la utilización del zumo; aclaremos que es todo de la industria valenciana, y tan rico, que es propiamente como de naranja fresca exprimida a presencia del cliente; tal es la perfección a que se ha llegado. De modo que en Valencia es inadecuado hablar de zumo con etiqueta extranjera.

Nuetra industria naranjera se ha expandido ya por otras poblaciones españolas, siendo de notar que si no se apoderó ya de todo el mercado nacional es porque la demanda supera a la producción. Algún industrial hay que se ha dedicado al servicio de mercados extranjeros, con tanto éxito, que a pesar de duplicar su producción de año en año, no logra producir bastante. Claro que circulan por el mundo marcas extranjeras: belgas, inglesas, francesas, etc., pero de calidad tan inferior en relación con la valenciana, que desaparecerán apenas nuestra industria tenga la cuantía debida; advirtiendo que si no la tiene, es porque nuestros industriales van atendiendo a la obtención de otros productos además del zumo, y claro es, no se deciden a las instalaciones definitivas y suficientemente grandes, mientras queden incógnitas que, una vez halladas, les obligarían a alterar fundamentalmente sus instalaciones con la perdida consiguiente.

### ARROZ

Recordarán nuestros lectores, que hace unos días publicábamos la referencia de una reunión celebrada por los interesados del arroz en Jennings (Luistania), para constituír la National Rice Association; se ha constituído ya con los dueños de los molinos arroceros de los tres Estados de Luisiania, Arkansas y Texas y los mayores productores de arroz. Los asociados se comprometen a pagar cinco centavos por cada barril de 162 libras de arroz con cáscara, que limpien en sus establecimientos. Se calcula que anualmente entrarán en el fondo de la Asociación unos 500.000 dólares que dedicarán a propagar el consumo de este cereal. Se enseñará a la gente las muchas maneras cómo puede prepararse el arroz y se repartirán gratis saquitos con un folleto de propaganda.

Esta entidad se ha constituído por la iniciativa particular, y sin intervención alguna del Estado.

El precio continúa a 40 pesetas y a 57'50 el elaborado. El total de salidas durante la semana última, pasa de mil toneladas, aunque poco; de ellas han sido para la exportación cerca de quinientas.

### TOMATE

Hubo el tropiezo para las primeras partidas que llegaron a Inglaterra, de que faltaba a las cajas un requisito: no se había puesto en ellas la inscripción de «semilla inglesa cultivada en España», y por esta circunstancia no se las quiso permitir la venta; pero después de una laboriosa gestión, se consiguió que los propios importadores pusiesen en tales partidas la inscripción, con lo cual se evitó una pérdida considerable. Las primeras cotizaciones han sido de 23 a 26 chelines bulto, y los precios aquí son de 2 y 2'50 pesetas arroba. El total exportado es de 12.199 bultos; en el mismo período del año anterior salieron 14.451 bultos.

### PATATA

La recolección sigue muy activa y va toda destinada a la exportación, pues todavía es pronto para amontonarla en los campos en espera de comprador; quienes no la recolectan aún, son los que, por tener sus plantaciones en excelente estado, esperan agotar la vida de la planta, confiados en que el mayor rendimiento en arrobas que obtendrán, les compensará con exceso la espera. La exportación más activa es para Francia; el precio en la huerta oscila alrededor de nueve reales arroba.

### ALMENDRA

Ultimamente se han animado considerablemente las operaciones de compra de almendra, y se activarán más a medida que se vaya viendo que la cosecha futura, aunque de excelente calidad, es escasa. Se pagaba a ochenta céntimos kilo, y ahora se paga ya a peseta el kilo, siendo abundante la demanda. En grano se cotiza de 42 a 52 pesetas la arroba, según clase.

### PASA

Según anticipamos en nuestra información diaria, es ya un hecho la autorización para exportar pasa por los puertos de Alicante, Gandía y Valencia; esta autorización está sujeta a previo permiso de la Cámara Pasera de Denia, la cual está facultada para concederlo, aunque informando al Comité superior cada vez que conceda una autorización. Hay en la actualidad cierta paralización de compras, debido a que los cosecheros no aceptan los precios a que paga el comercio exportador. El total salido, incluídas las partidas colocadas en el interior, es de 260.956 quintales; en el mismo período del año anterior salieron 210.656 quintales. Las viñas ofrecen inmejorable aspecto; el cuajado de la uva se hizo felizmente, y ello promete una cosecha superior, y más abundante que la pasada. En los campos se nota gran actividad, pues los agricultores, que de año en año perfeccionan sus procedimientos de cultivo, se dedican a aplicar a la viña los remedios preventivos tan eficaces en este período de la vegetación.

### VINOS

Ya se han reanudado las operaciones, aunque con actividad no muy grande, habiéndose realizado algunas operaciones a 1'80 grado y hectólitro sobre estación Grao y con tendencia alcista. Los cosecheros se muestran retraídos y se sostienen en sus aspiraciones de mayor precio con tanto aplomo, como si tuviesen la seguridad de ún alza pronta y fuerte. Los precios dichos son de vinos blancos; los claretes se pagan a 2'10 y se sospecha mayor animación.

### ACEITE

Con decir que persisten las características que veníamos señalando, estaría dicho todo, pero queremos permitirnos un ligero comentario. Hasta el año pasado el fuerte de la temporada aceitera eran los cuatro meses de la fabricación; eran muy pocos los que disponían de lugar y utensilios para almacenar, y, por consiguiente, la necesidad de vender, motivada también por la falta de dinero para resistir, determinaba que nuestros productores y fabricantes hubiesen de aceptar el precio que desde el extranjero se imponía. Alteradas las circunstancias por virtud de medidas que entran en la única protección que se desea del Estado, a saber, la difusión del crédito agrícola y la sinceridad en la denominación del género, el mercado aceitero se ha podido desenvolver con una nueva normalidad que probablemente persistirá. Ha entregado a las refinerías su género excesivamente acidado y ha conservado en su poder las mejores calidades, y sin prisas va enajenando su mercancía. Ha conseguido guardar, como los arroceros, trigueros, etc., su cosecha, y prolongar una temporada que antes era de cuatro meses, convirtiéndola en ocho a nueve, o sea que se ha colocado en situación de vender en un plazo de ocho meses o más lo que antes había de vender en cuatro, desde luego, sin necesidad de Consorcio.

Se cotiza hasta 30'50 pesetas en Tortosa y Aragón, la arroba de 15 kilos; en Valencia se paga hasta 28 pesetas la arroba de once kilos y medio.

VIRIATO

**Revisado por la censura**

## Servicio meteorológico de Levante

***Estado atmosférico general a las siete de la mañana***

5 de Junio de 1928.

Una depresión avanza sobre el Atlántico hacia el Occidente de Europa, dirigiéndose al S. W. de las Islas Británicas.

Al Occidente de Marruecos se halla una zona de presiones altas relativas, y a ello es debido el aumento de temperatura que se experimenta al originar vientos ligeros del S. W.

Tiempo probable: Buen tiempo.

Diálogos rurales

## DE ALBERIQUE

—¿Qué hay de nuevo, Tío Barquero?

—Un señor potentado al par que cosechero de arroz, que se honra con mi amistad...

—¡Date tono, Mariquita!

—Me dice que espera vender a 50 pesetas los 70.000 kilos de arroz que aún tiene en el granero. ¿Esto puede ser?

—Lo que pueda ser es que lo venda a 40 o menos. Si las existencias para el abastecimiento del mercado interior llegan a escasear, ya dije a usted en otra ocasión que cerrarían la puerta del corral, para que no saliese nadie y abrirían la de la calle para que entrase todo el mundo. Mas dejemos ya el arroz que gracias a Dios y a algunos hombres de buena voluntad va por cauce seguro, y hablemos de naranja. Después del arroz, y como postre, viene bien una naranja. ¿Cómo se presenta la futura cosecha?

—Bastante mal. En este término no llegamos a la media. Un calcetín y... corto.

—Eso es lo peor que puede ocurrirnos, porque cuando hay abundancia, aunque se venda barato, la mucha cantidad cubre el déficit.

—Según esa teoría, este año que hay poca, debe venderse cara.

—Así es, en efecto, y creo que si los cosecheros estuviesen unidos, lo conseguirían; y con más razón, aquí que viene el fruto primerizo y en buenas condiciones para embarcarlo en la primera temporada en la que nunca se pierde dinero.

—Según me han contado, hay dos señores que piden al Gobierno una concesión para encauzar, metodizar, arreglar y salvar el negocio naranjero.

—Efectivamente: Mas no sé qué decirle de su resultado. Pintan el asunto con tan bellos y seductores colores, y con tan buenos propósitos, que de realizarse, estábamos en Jauja los cosecheros; pero del dicho al hecho, hay más de un metro y... quién sabe. ¡Es tan colosal el proyecto, y tiene tantas ramificaciones!...

—A nosotros, los cosecheros, no nos interesa más que producir bueno, vender bien y cobrar seguro. Hágase el milagro aunque lo haga el diablo.

—Bien; pero si se llega a conceder lo que se pide, se lastimarían muchos intereses creados y desaparecería la libertad en que hoy se desenvuelve el negocio.

—¿Libertad? Diga usted más bien anarquía. Cada cual hace de su capa un sayo; nadie se entiende, y el único objetivo es la defensa de sus intereses, sin mirar si se perjudican los de los demás.

—Que estas concesiones no deben prosperar, bien claramente se ha visto en la oposición demostrada en las Asambleas que se han celebrado últimamente.

—Asambleas en que la mayor concurrencia habrá sido de comerciantes. ¡Como si lo viera!

—De todos; porque sería la ruína de muchas familias que hoy viven de la naranja.

—¿Pero es que con la realización de este proyecto, la naranja se recolectaría sola, se confeccionaría sola, se embarcaría y se vendería sola? ¿O es que estas faenas se tienen que hacer por los concesionarios y sus familiares? Trabajarían los que ahora trabajan. Solamente que no había más que un director; un frente único.

—Y con un amo y dueño absoluto, nos exponemos a que se haga su santa voluntad y no quedemos muy contentos con sus disposiciones.

—Si entre los propósitos de los del trust, monopolio, concesión o lo que sea, figura el de mandar a los mercados extranjeros naranja buena, con rapidez, método y conocimiento para que alcance buenos precios, quiere esto decir que la naranja buena nos la pagarán muy bien, porque con estos requisitos, bien se ha de vender allá. Allí es que si en mi huerto tengo 1.000 arrobas de naranja comuna, de las cuales 700 son impecables, sin mácula, para el embarque, no sería pedir mucho que me la pagasen a 2'50 pesetas, y si las 300 restantes de desecho destinadas al mercado interior y usos industriales las pagasen a 0'75, resultaría que había sacado de la cosecha 1.975 pesetas, cuando ahora a seis reales no vale más que 1.500 pesetas y a siete reales 1.750, de cuya cantidad hay que rebajar el «rebuig» o desecho que te dejan en los árboles, que lo he de enterrar, o si lo vendo, por casi nada, no me lo pagan.

—No sea usted iluso y no se deje deslumbrar cual cándida «terrerola» por los reflejos de los cristales del espejuelo. El infierno está empedrado de buenos propósitos, y de ofrecer a no dar, no hay más que unos milímetros.

—Pues que se hable claro en lo concerniente a este asunto.

—Bueno; ya estudiaremos esta cuestión más detenidamente. Ahora, permítame que le despida; tengo mucho que hacer.

—Es usted muy fino. Ahí se queda.

ARTURO CANDEL

## Envase de naranjas y limones

### Método para detener el desarrollo del moho azul

Los recientes esfuerzos para desarrollar el negocio de la exportación de naranjas desde los Estados Sudamericanos a Europa han sido malogrados por el estado poco satisfactorio en que ha llegado la fruta, debido al moho azulado y verdoso que han desarrollado. Los gérmenes de estas eflorescencias prevalecen en el aire en todos los distritos donde se cultiva la fruta cítrica y se multiplican rápidamente cuando las condiciones de calor y humedad son favorables.

Otras dos causas de podredumbre son manchas color marrón en la cáscara de la fruta y podredumbre en el extremo del cabo. Estos son de menos importancia pero se mencionan porque el tratamiento de Bórax-ácido bórico para el moho azulado es también eficaz, para estas otras formas de podredumbre.

El período de germinación del moho azulado es de siete a diez días y la fruta infectada puede pasar por el almacén de envases y llegar al mercado antes de que desarrolle la infección. Su desarrollo es estimulado por tiempo caluroso y húmedo, mientras que una atmósfera fría y seca lo detiene. Los investigadores científicos, y en especial, los químicos del Bureau de la Industria de Plantas de los Estados Unidos, hicieron pruebas con más de cincuenta productos químicos con propiedades desinfectantes. Las que dieron mejores resultados en el laboratorio fueron probadas bajo condiciones prácticas, encontrándose que una solución de bórax y ácido bórico resultó más ventajosa.

Este tratamiento de Bórax y Acido Bórico se está usando con éxito en muchos almacenes de envases, y algunos datos respecto al trabajo experimental que precedió a su descubrimiento pueden ser de interés al lector.

Las primeras pruebas, en las que la fruta fué simplemente sumergida en una solución de 5 por 100 de bórax (preparada disolviendo una libra de bórax comercial en polvo en dos y medio galones de agua) e inmediatamente secada, resultó en una reducción de 10 por 100 a 5 por 100 en el desarrollo del moho azulado a los doce días de salir la fruta del almacén. Este fué el término medio de once pruebas, en las que se incluyeron naranjas muy maduras y de Valencia en estado perfecto, siendo todas de clase inferior para que las pruebas fuesen más severas. Un sorprendente desarrollo fué la reducción al mismo tiempo de 35 a 18 por 100 en la podredumbre en el extremo del cabo de la fruta.

Se sabía también, por la experiencia obtenida en almacenes de envase de naranjas y limones de California, que usan el tratamiento de agua caliente para detener el desarrollo de manchas marrón, que una solución a 120 grados F no sería injuriosa a la fruta si no estaba caliente y venía directamente del árbol, excepto, quizá, en el caso de fruta muy inflada. El sumergir la fruta en una solución caliente de 10 por 100 no demostró gran ventaja sobre la sumergida en una solución fría de 5 por 100, pero dejando la fruta durante cinco minutos en la solución caliente, aumentó su eficacia hasta tal punto, que evitó en un 90 por 100 el desarrollo del moho azulado.

Los almacenes de envase, que usan el tratamiento, han venido a comprender que una mezcla de bórax y ácido bórico es más económica y eficaz que el bórax solo. El procedimiento es muy sencillo, y consiste primeramente en lavar la fruta para remover el polvo, etc., y pasarla después por un baño o tanque conteniendo una solución templada de bórax y ácido bórico, siendo después secada y envasada.

La solución preservadora se prepara disolviendo unos seis kilos de bórax y 12 kilos de ácido bórico en 455 litros de agua templada. La experiencia ha demostrado que una tonelada de la mezcla de bórax y ácido bórico puede purificar, por decirlo así, más de cuatro millones de naranjas y limones. El éxito del tratamiento depende de que sea posible mantener la solución a 120 grados F y que la fruta esté en contacto con el líquido no menos de cinco minutos; esto asegura que la solución penetre en la cáscara sin que afecte la parte carnosa de la fruta después del tratamiento, para que no se note la presencia de depósitos de la solución en la cáscara.

El método más antiguo de guardar la fruta envasada antes del embarque significa su almacenaje en cámaras refrigeradoras. Esto retarda el desarrollo del moho azulado y preserva alguna fruta que de otro modo se pudriría. Ese método, sin embargo, está siendo reemplazado por el otro más eficaz y menos costoso que se explica arriba. Donde los envasadores poseen sus propias cámaras enfriadoras el coste medio era de unas nueve libras por cada carretada de fruta, mientras que empleando el procedimiento de bórax y ácido bórico el coste es de 15 chelines a una libra por carretada.

## Boletín del exportador

### Países Bajos

*La importación de conservas preparadas y ahumadas*

Desde el día primero de Julio próximo, y con arreglo a una orden ministerial, las carnes en conserva solo se admitirán en su importación si proceden de un país en que su manufactura esté reglada por una ley, siendo necesaria una autorización del Ministerio encargado de la inspección de la carne en los Países Bajos para poder ser despachadas en las Aduanas por su declaración de que el país de origen ofrece las garantías suficientes para la salvaguardia de la salud pública.

Con la condición de que hayan perdido toda su virtud de carnes frescas, se autoriza la importación de lo siguiente:

1. Las grasas.
2. Las carnes escabechadas, saladas y ahumadas.
3. Las carnes en conservas esterilizadas en cajas herméticamente cerradas y soldadas, en botellas o en otros recipientes, mezcladas o no con otros manjares, siempre que la especie de carne, el nombre y señas del fabricante figuren claramente indicados en la etiqueta del envase.
4. Los embutidos o salchichas, siempre que su composición esté indicada con claridad en la etiqueta.

Las cualidades de la carne fresca no se consideran perdidas por la frigorificación; por un tratamiento superficial de sal o salmuera; por una estercoladura superficial o por una preparación de vinagre, de grasa, de gelatina o a base de otras substancias destinadas a evitar el contacto del aire.

Ninguna carne puede entrar en la preparación de carnes en conserva, etc., si antes no ha sufrido la inspección prescrita por las disposiciones de la ley en los países exportadores. Solo la carne de buena calidad puede ser empleada en la preparación de estas conservas, y ningún ingrediente se le puede añadir, excepto la sal, mezclada o no con salitre en una proporción de 2/10 por 100; azúcar, vinagre que no esté artificialmente coloreado y hierbas de buena calidad. Las especies y el almidón pueden emplearse solamente en el caso de las carnes del párrafo tercero, en una proporción que no exceda del 2 por 100. El ministro, sin embargo, está autorizado para permitir la importación de carnes preparadas con ciertos productos alimenticios de buena calidad.

Si las conservas son a base de cerdo, la expedición debe ir acompañada de un certificado del veterinario declarando que el animal no tenía trichina.

Todo cargamento de carnes en conservas preparadas y ahumadas, debe ir acompañado de un certificado del inspector de Higiene pecuaria, al cual conviene agregar todos los detalles relativos al peso, especie, medios de preservación de las carnes y clase de animal de donde provienen, así como declaración oficial de que el ganado estaba en plena salud y de que no se han empleado en su preparación materias colorantes ni ingredientes prohibidos por la ley.

El certificado debe llevar una descripción del sello o marca de inspección, nombre y señas del fabricantes exportador y nombre del consignatario.

## Nuestras frutas en el extranjero

Londres 5.

Se ofrecieron los cargamentos de los vapores «Pacheco» y «Jonge Anthonij», como sigue:

Naranjas:
Primera condición:
300s, de 17 a 20.
360s, de 19 a 23.
504s, de 16 a 18.
Segunda condición:
300s de 14 a 17.
360s, de 15 a 16.
504s, a 16.
Cebollas:
Hubo bastante buena demanda, cotizándose en general de 10 a 11.
Tomates:
Reina animación para esta mercancía, alternando las cotizaciones entre 18 y 22, según condición.
Llegado el vapor «Henri Gerlinger».

Hull 5.

Naranjas:
Continúa la demanda sin cambio.
Limones de Murcia:
Reinó buena demanda, cotizándose en general de 16'6 a 26.
Cebollas babosas:
Se registró regular demanda, alternando las cotizaciones entre 5'6 y 8'6 por caja, según tamaño.

Bristol 4.

En la pasada subasta se cotizaron los detalles de los 9.300 bultos ofrecidos, como sigue:

Naranjas:
Primera condición:
240s, de 16 a 38.
300s, de 17 a 35.
360s, de 19 a 28.
504s, de 16 a 26.
Cajas:
714s, de 34 a 36.
Mayoría:
300s, de 18 a 26.
360s, de 19 a 25.
504s, de 17 a 22.
Segunda condición:
240s, de 15 a 31.
300s, de 15'6 a 30.
360s, de 16'6 a 24.
504s, de 15'6 a 22.
Cajas:
420s, de 26 a 29.
714s, de 32 a 39.
Mayoría:
240s, de 15 a 23.
300s, de 16 a 22.
360s, de 18 a 23.
504s, de 17 a 21.
Tercera condición:
240s, de 13 a 16.
300s, de 14 a 18.
360s, de 16 a 19.
504s, de 15 a 16'6.
Cajas:
714s, de 27 a 30.



les servidores del señor conde y debemos marchar unidos por el mismo camino, ¿por qué no me enseñas esos documentos?

Jenaro abarcó con una mirada a su antiguo compañero, y repuso:

—Es justo que los vea antes el señor conde. Eso sería robarle un derecho que legítimamente le pertenece.

—¿Dudas de mí?

—No; porque no temo a nadie mientras me halle protegido por el señor conde.

—Confiesa, sin embargo, que no te inspiro confianza.

—¡Bah! No te ofendas por eso. ¿Qué podré yo decirte que tú no sepas? Seamos, pues, buenos amigos, porque ¿quién sabe si podremos servirnos mañana mutuamente?

Bautista comprendió que todo sería inútil.

—Dispensa si te dejo—añadió.

—¿Tan pronto?

—El conde me estará esperando; además, tengo también mis ocupaciones.

—Yo sé que haces bonitas jugadas de Bolsa.

—De vez en cuando.

—Espero que cuando nos hallemos más tranquilos me enseñes el modo de ganar dinero.

—Estoy a tu disposición.

—Ofrece mis respetos al señor conde, y dile que mañana estaré aquí hasta las dos de la tarde esperando sus órdenes.

—El te avisará.

—Así lo espero.

Bautista estrechó la mano de Jenaro con alguna repugnancia, saliendo inmediatamente de la habitación.

Jenaro se quedó tumbado en la butaca, saboreando el rico veguero de Cabañas.

De vez en cuando levantaba los ojos y parecía quedarse en uno de esos momentos de verdadero éxtasis, contemplando la columna de humo que se dilataba por fin, perdiéndose en los ámbitos de la habitación.

Por último hizo una mueca propia de la gente de presidio, y sonriéndose de un modo *sui generis*, murmuró en voz baja:



Con las Memorias de doña Elena en su poder, se creía fuerte y rico.

Jenaro tomó un cómodo y elegante gabinete en una casa de huéspedes de la calle de la Montera; pero antes entró en una ropería y se transformó por completo.

Esto no es difícil en Madrid teniendo dinero.

Cuando aquella misma tarde se presentó Bautista con la cédula de vecindad, no pudo menos de admirarse.

Jenaro, casi tumbado en una butaca, con su gabán de castor, su rico pantalón de pantencur y su chaleco de cachemir negro, fumaba un aromático cigarro.

—¿No te parezco el mismo? — preguntó Jenaro sonriendo.

—No; efectivamente.

—Siéntate y fuma.

Y Jenaro señaló una caja de cigarros que había sobre una mesa.

—¿Qué dice mi amo el conde?

—Nada, por ahora.

—¡Diantre! Eso es grave.

—Te envía la cédula de vecindad.

—¿Y mi destino?

—Mañana hablaremos de eso. Hoy no está el conde para nada: su hija Anita se ha puesto mala de repente.

—Tendremos paciencia.

Y desdoblando la cédula, añadió:

—Veamos cómo me llamo.

Jenaro leyó en voz alta:

«Don Santiago Gómez y Ruiz...

—Bien; no me disgusta el nombre ni los apellidos—dijo.

Y continuó leyendo:

«Del comercio. Edad treinta y tres años, color sano, estatura regular, etc., etc.»

—Perfectamente. Sólo me falta, para acreditar mi hombría de bien, poder decir a todo el mundo que estoy empleado en la administración de la casa del señor conde de Balboa.

Bautista, que no perdía ni la menor palabra ni el más pequeño gesto de Jenaro, cogió un cigarro, lo encendió, y



Ministerio de Educación, Cultura y Deporte

# VIDA DEPORTIVA

## FUTBOL

### En Algirós

UNION MUSICAL A, 3; UNION MUSICAL B, 1

El domingo jugóse en el campo de Algirós un partido entre varios socios de la Unión Musical.

Alineáronse de la siguiente forma:

Equipo A: Antonio, Reos, Jimeno, Castellano, Baldoví, Fuster, Buj, Pérez, Catalá Gil y Martínez.

Equipo B: Benique, Sales, Lleó, Rosat I, Carbonell, Sanchis, Serra, Rosat II, Alegría, Ismael y Ureña.

Ganaron los del A por 3 a 1, que fueron marcados por los vencedores, dos Pérez y uno Martínez, y el del honor por Rosat II.

Distinguiéronse por el A, Castellano, que fué el mejor de los 22; Antonio, Baldoví, Pérez y Buj, que demostró ser un gran jugador en ciernes. Y por el B, Lleó y Rosat I.

Arbitró el señor Regües, que lo hizo imparcial.

Dominó más el A, debiendo haber ganado por más diferencia de gols.

JUVENAL, 6; R. GIMNASTICO, 2

Ayer martes, con escasa concurrencia, jugóse en Algirós un match amistoso entre los equipos del Real Gimnástico y el Juvenal, con el fin de entrenarse el último para el partido contra el Torrente.

El partido fué un completo éxito para el Juvenal. Durante todo el partido llevó de calle a los azul-grana, excepto los primeros momentos.

Mereció vencer, y venció. Su triunfo fué definitivo, pese a las zancadillas del árbitro, por su entusiasmo y buen juego.

El Gimnástico jugó con codicia, pero sin técnica ni homogeneidad, por esto sus esfuerzos se estrellaron contra la defensa del Juvenal y la bonísima actuación del arquero Boro.

El Juvenal al principio mostróse descohesionado, más a partir del empate a un tanto, reaccionó, mostrándose muy peligroso, hasta el punto de conseguir prontamente el desempate.

Siguió jugando el Juvenal llevando el partido a un fuerte tren, y prontamente dos nuevos tantos fueron el resultado de su actuación.

A partir de este momento el Gimnástico va a la caza del hombre; pero el Juvenal sigue jugando bien, y a pesar de jugar con diez jugadores, por haberse retirado Boro lesionado, un nuevo tanto viene a afianzar la rotunda victoria de este modesto equipo.

El Gimnástico jugando duramente se impone un momento, y en una jugada en tromba marcan el primer tanto azul-grana.

Ventura, el ex jugador azul-grana, que actúa de árbitro, señala pena máxima contre el Juvenal en una jugada dudosa; tíralo Antonino, y marca el segundo tanto azul-grana.

Poco después Ricart bate por sexta vez a Palau en una jugada personal.

—

Los tantos fueron conseguidos por los jugadores del Juvenal siguientes: Timoneda, primero y cuarto; Hipólito, segundo y quinto; Reyes, tercero, y Ricart, sexto.

Los del Gimnástico: Adelantado y Antonino (penalty), más otro penalty que paró Boro antes de la lesión.

—

Reyes sustituyó a Boro en la puerta, cumpliendo.

Ventura hizo un arbitraje malo y parcial para los suyos.

GOAL

### Campo del Gimnástico P. J. O.

C. D. VALENCIANO, 2; GIMNASTICO P. J. O., 2

El pasado domingo se celebró en el campo citado un interesante encuentro entre el Club Deportivo Valenciano y el reserva del propietario.

En este partido hacía su despedida el veterano jugador Vélez. El partido terminó con un empate a dos.

El primero en marcar fué el Valenciano, producto de un corner, sacado éste admirablemente por Coné, Vélez de chut fantástico bate al meta contrario por primera vez.

El Valenciano por su juego se impone, anotándose otro nuevo gol en idéntica jugada por mediación de Blay.

El Gimnástico logró el empate de dos penaltys imaginarios.

El C. D. alineó de la forma siguiente: Vicente, Jarque, Gaspar, Vélez, Haro, Galve, Coné, Blay, Hurtado, Ramón y Mir.

De éstos se distinguieron Gaspar, que estuvo hecho un coloso; Haro, Galve y Vicente; los demás aceptables.

Por el Gimnástico el meta, el medio derecha y el interior derecha.

El árbitro se mostró parcial por los de casa.

## Se limita el servicio de almohadillas en San Mamés

La Federación Vizcaína de Futbol se ha dirigido al Athletic exponiéndole que considerando peligroso para el normal desarrollo de los partidos el uso indebido que hacen de las almohadillas, espectadores poco escrupulosos con la corrección, adopte las medidas que estime más convenientes y acertadas para evitar en lo sucesivo hechos lamentables como el registrado en la final del Torneo de los Cuatro.

El Athletic ha decidido anular la autorización concedida para la expendición de almohadillas en preferencia y en grada preferente.

### Campo de Mestalla

Después de las intensas y emocionantes jornadas del campeonato de España, en las que el equipo valenciano llevó el nombre de nuestro futbol a límites insospechados, viene este torneo, que, organizado por los maximalistas, ofrece a nuestro público las grandes características de una nueva modalidad de dar a conocer el valor comparativo del futbol de tres regiones que no habían contendido en el campeonato nacional.

Y hoy podemos anunciar a nuestros lectores que el Valencia para los partidos del jueves y del domingo anuncia la inclusión en sus onces de los jugadores madrileños Pepín, Gual y Lafuente; y de los norteños Garay y Zozaya, y del catalán Peraferrer.

El despacho de localidades y entradas se efectuará hoy, a las seis de la tarde, en el domicilio social del Valencia F. C., Barcas, número 5.

## TENNIS

LA COPA DAVIS

Londres.—El inglés Tilden vence al japonés Abe.

—

Chicago.—Los norteamericanos han ganado los dos partidos de simples para el torneo de la Copa Davis luchando contra el Japón.

El norteamericano Tilden ha derrotado al japonés Tamio Abe por 6-2, 6-3, 6-0.

TRIUNFO DE ALONSO

Buenos Aires.—El jugador español Alonso ha ganado el campeonato de tennis del Río de la Plata, venciendo a López Pelliza por 6-1, 6-4, 6-1.

## CLUB DE PELOTA VASCA

### Jai-Alai

CAMPEONATO

El domingo, da 3, tuvo lugar en el frontón del Club de Pelota Vasca del Jai-Alai el ansiado partido entre las parejas que en el transcurso del campeonato que esta entidad deportiva está celebrando, han ido igualados en puntos.

A las diez de la mañana salen a la cancha de juego las parejas Aguilar-Duart (azules) y Vignes-Lorente (rojos).

Actúa de juez don Valeriano Solaz.

Vemos en los cuatro jugadores, que procuran aparentar serenidad, un estado nervioso poco recomendable para el duro partido que tememos va a tener lugar, y en efecto, conforme a nuestra opinión, es el factor serenidad para desarrollar el juego, quien decidirá el triunfo. Con que ánimo, y a la pelea.

Corresponde el saque a los rojos, y después de corto peloteo, es tanto para este color, si bien los azules logran pronto igualar.

Las parejas están desarrollando el juego de tanteo con el fin de encontrar el fallo del contrario, punto algo difícil, pues se registran empates a 4, 9, 13, 14, 18 y 19.

A partir de este tanto la pareja Vignes-Lorente logra ir despegando, si bien cada tanto que a su favor se anota, es disputado con energía por los azules, de los cuales Aguilar, que actúa de zaguero, mantiene verdaderos duelos con el zaguero contrario, Vignes, que originan aplausos.

Llega el partido a 19 los azules y 27 los rojos, y a partir de este momento se nota cierto desaliento en la pareja azul, que es aprovechada por la contraria, y en particular por Lorente, que coloca soberbias pelotas, que son nuevos tantos.

Termina el partido con 31 tantos los azules señores Aguilar-Duart y 40 los señores Vignes-Lorente.

De los zagueros hemos de decir que el señor Aguilar estuvo flojo y no pudo sustraerse al estado nervioso en que estuvo todo el partido.

El señor Vignes devolvió pelotas difíciles, y aunque jugó con dominio, la mayoría de las veces estuvo descolocado. De los delanteros el señor Duart estuvo bien, tranquilo, y haciendo un saque muy castigado, pero no pudo deshacer el juego inteligente y calculado del delantero contrario señor Lorente.

—

El lunes, día 4, a las seis y media de la tarde, tuvo lugar otro partido de campeonato entre las parejas Sebastián-Espí y Vignes-Lorente, siendo para esta última este partido el último para la obtención de la disputada Copa de campeón.

También este partido había despertado interés por la circunstancia citada.

Siguen ostentando el color rojo los señores Vignes-Lorente y las fajas azules los señores Sebastián-Espí, a los cuales corresponde por suerte el saque.

Luego de empatar a dos tantos, los azules, haciendo buen juego, logran llevar 10 tantos de ventaja, y a pesar de que los rojos no desmayan, no pueden alcanzar el empate hasta el tanto 15.

Empieza entonces el desarrollo del partido a base de juego fuerte para buscar ambas parejas el agotamiento físico de la contraria. Sebastián, que lleva el peso del partido, juega *horrores*.

En esta forma, y disputándose cada tanto palmo a palmo, los rojos llegan a 34 y los azules a 27. Adquieren al verse cerca de la meta cierta confianza los rojos, que es aprovechada por Sebastián y Espí, para luego de momentos de desconcierto de Lorente, quedan empatados a 38 tantos. Los rojos se rehacen, y después de ver dos tantos que valen por todo el partido, por la emoción con que se juega, los rojos alcanzan los 40 tantos, dejando en los 38 anotados a los contrarios.

De los jugadores, Sebastián jugó sin desmayar, aun en los momentos más críticos; nunca como ahora se puede decir que jugó mucho y bien. Espí hizo saques difíciles y cubrió las dos paredes con discreción.

La pareja vencedora Vignes-Lorente jugó con mucha energía, castigando con dureza al zaguero contrario. Vignes cumplió muy bien su cometido, y Lorente, aunque no hizo su bonito juego habitual, estuvo seguro.

Nuestra felicitación a los vencedores y nuestro respeto a los vencidos, que se defendieron como los buenos.

## BOXEO

HILARIO MARTINEZ HA FIRMADO EL CONTRATO DE SU COMBATE CON DUNDEE

El púgil valenciano Hilario Martínez firmó ayer al promotor Niñerola el contrato para el combate con Dundee. Este match se celebrará en Barcelona.

También ha firmado el valenciano un contrato cediendo a Niñerola la exclusiva de sus combates en Europa.

EL TRIUNFO DE QUINTERO SOBRE KID KAPLAN

Se conocen detalles del combate de boxeo celebrado en Madison Square entre el púgil español (?) ligero, Manuel Quintero y Kid Kaplan.

Se verificó ante 58.000 espectadores, y fué organizado por Tex Richart.

El español hizo un magnífico combate, dando la impresión de tener superioridad sobre Kaplan, al que venció. El vencido tenía que luchar con el actual campeón de esa categoría, Mandell, para disputarse el título mundial.

La crítica y el público hace grandes elogios del español (?), al que consideran como una de las primeras figuras.

PAULINO VA A EMPEZAR SU ENTRENAMIENTO

El púgil Uzcudun se propone ir hoy a París para asistir a la velada de boxeo que se celebrará en el Circo de Invierno a beneficio del boxeador francés Charles Francis, que se halla inutilizado para las luchas en el ring.

Regresará seguidamente, para empezar su entrenamiento ante el combate con Bertazzolo. En la cumbre del monte Ulía se ha instalado ya un ring, punchingball, baños, duchas, etc.; servirán de sparrings al campeón de Europa Marcel Nilles, Mateo y otros boxeadores extranjeros contratados por Arthus.

Ya se ha enviado a la I. B. U. la bolsa de Bertazzolo a título de depósito.

—

El sábado, a las 10'30 de la noche, se anuncia en nuestro circo taurino otra gran velada de boxeo, en la que probablemente tomarán parte los ases valencianos Alós, Brú, Raga, con contrincantes catalanes, que bien podrían ser Gómez, el vasco Ortiz y Ucedo, aparte de cuatro combates más locales.

Como se ve, pues, la velada constará de siete combates, y de tomar parte a los que primeramente anunciamos, será ésta de muy del agrado del público, ya que la primera base de los combates es la igualdad de fuerzas, que es la que caracteriza el éxito de este deporte.


# PLAZA DE TOROS DE ALCIRA

Gran acontecimiento taurino para el día 7
(festividad de Corpus)

Se lidiarán seis escogidos novillos-toros de la acreditada ganadería de Samuel Hermanos, de Albacete, por los diestros

JOSE PASTOR
JOSE CARDONA MASIP
JOSE PILES

La corrida empezará a las cinco y media (hora oficial)

**La empresa ha organizado dos trenes especiales: uno, de Benifayó a Alcira, y otro de Alcira a Carcagente (para el traslado a Oliva).**



# BALNEARIO CARDO

AGUAS BICARBONATADAS CALCICAS, AZOADAS Y ARSENICALES

Cura de aire, sol y de terreno. ASMA, LARINGE, BRONQUIOS, PIEL, INTESTINOS y DIABETES-ANEMIAS

300 camas. Electricidad, agua corriente, w. c. en la mayor parte

Grandes bosques, piscina de natación, tennis, tiro, conciertos, bailes, cinematógrafo, radio, misas diarias

Pensión total de 15 a 27'50 pesetas día

VIAJE

Expreso de Valencia a Barcelona hasta Ametlla de Mar. De allí al Balneario, autos. Martes, Jueves y Sábados

*Informes*: ERNESTO FERRER, Barcas, 2

LARGAS ESTANCIAS

PRECIOS CONVENCIONALES


## CRONICA RELIGIOSA

SANTOS DE HOY. — Santos Norberto, Claudio, Juan, Eutorgo, Alejandro, Felipe, Artemio, Amancio, Cándida y Paulina.

Rito doble; color blanco; misa de San Norberto.

CUARENTA HORAS.—Terminan en la parroquia del Salvador y Santa Mónica.

ADORACION NOCTURNA. — Vigilia general de Corpus, que se celebrará a las once de la noche en la capilla del Seminario.

SANTOS DE MAÑANA.—*Santísimo Corpus Christi*. Santos Pablo, Pedro Vallabanso, Abencio, Jeremías, Licarión, Sabiniano, Vistremundo, Roberto y B. Antonio M. Gianelli.

Rito doble de primera clase; color blanco; misa del Santísimo Corpus Christi.

CUARENTA HORAS.—Principian en el convento de Corpus Christi.

ADORACION NOCTURNA.—Corresponde al turno del Espíritu Santo.

CULTOS PARA MAÑANA

—En la Catedral, a las ocho, misa de renovación, y a las diez, la solemne, oficiando el reverendísimo señor Arzobispo.

Terminada la misa quedará expuesto S. D. M. hasta la hora de organizarse la procesión.

*Al Corazón de Jesús.*—Mes:

En la parroquia de S. Esteban, a las ocho de la mañana, misa de Comunión general y ejercicio del mes.

—En Santo Tomás, a las ocho, con misa y exposición.

—En la iglesia de la Sangre, novena, a las siete y media, con sermón y exposición.

—En la iglesia de San Lorenzo (PP. Franciscanos), a las seis y a las ocho.

—En la iglesia del Santísimo Cristo del Salvador, a las ocho de la mañana.

—En San Nicolás, a las seis y a las ocho. Los domingos y días festivos, a las siete y media.

—En San Andrés, a las ocho y a las once.

—En el Pilar y San Lorenzo, a las siete y media de la mañana.

—En la iglesia de la Compañía, a las seis y a las siete y media. De seis a ocho y cuarto, exposición de S. D. M. con turnos de vela de diez socios.

—En San Bartolomé, a las ocho.

—En Santo Domingo, a las ocho.

—En el Calvario público, a las ocho.

—En la Casa Natalicia de San Vicente Ferrer, a las nueve y a las seis y media de la tarde.

—En los Santos Juanes, a las siete y media de la mañana.

—En Santa Cruz, a las siete y media.

—En San Juan y San Vicente, a las ocho.

—En la Puridad, a las ocho.

—En los Dominicos, a las ocho de la mañana.

*Jueves Eucarísticos*:

Se celebrarán los cultos matutinos en los templos de costumbre, y por la tarde se suprime la Hora Santa, con motivo de celebrarse la procesión general.


## Aguas de Mondáriz

Fuentes de Gándara y Troncoso. Propiedad de los señores Hijos de Peinador.

Riquísima agua de mesa naturalmente gaseada. Contra el Artritismo, la Diabetes, Desnutrición, Obesidades diversas. Enfermedades del aparato digestivo, Anemia y Neurastenia.

De venta en todas las farmacias, droguerías, hoteles, depósitos de aguas minerales, restaurantes y coches-camas de todos los trenes.



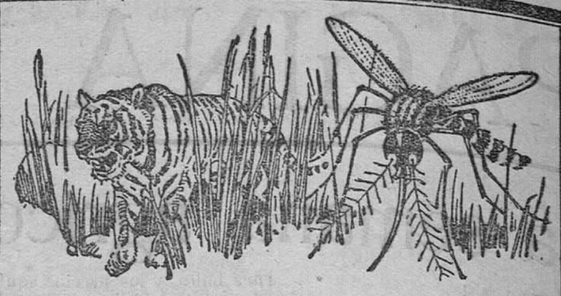

# ¡Homicidas!

Los mosquitos, portadores de microbios, son mucho más temibles que los tigres y demás fieras feroces de la selva. De sus criaderos — ciénagas, pantanos pestilentes, etc. — recogen y traen a las viviendas multitud de gérmenes nocivos a la salud, como el paludismo, tifus y dengue. Los mosquitos interrumpen el sueño y envenenan el organismo. Destrúyalos antes de sufrir por sus contagios. FLIT será su arma ofensiva. ¡Úsela sin piedad!

El FLIT pulverizado, limpia la casa en pocos minutos de moscas, mosquitos, chinches, cucarachas, hormigas y pulgas. Penetra en las rendijas donde se esconden y crían los insectos y destruye sus huevos.

FLIT pulverizado, sin dañar ni manchar el tejido más delicado, mata la polilla y sus larvas que destrozan la ropa.

Químicos famosos perfeccionaron el FLIT. Fácil de usar, mortífero para los insectos e inofensivo para el hombre. Pedirlo en todas partes.

Por mayor: BUSQUETS HERMANOS y C.ª, Cortes, 587, Barcelona
Sucursales: Madrid, Sevilla, Bilbao, Valencia, Gijón, Vigo, Palma

EXIGIR LOS BIDONES PRECINTADOS



*Cuando las otras marcas de su categoría han dejado de prestar servicios, el*

DODGE BROTHERS

*tiene aún vida para muchos años*

C.ª I. METALURGICAS MORENO S.A. VALENCIA


## SECCION COMERCIAL

### Vida marítima

5 de Junio de 1928.

ENTRADOS

«A. Lázaro», español, de la matrícula de Valencia, procedente de Barcelona con un cargamento de 150 toneladas de cargo general, de Maycas.

«Boito», italiano, de la matrícula de Fiume, procedente de Barcelona con un cargamento de 100 toneladas de cargo general, de Eugenio Dasí.

«Bellver», español, de la matrícula de Palma, procedente de Ibiza con un cargamento de 50 toneladas de cargo general, de Romaní y Miquel.

«Brescia», inglés, de la matrícula de Liverpool, procedente de Castellón para cargar fruta, de Enrique Jimeno.

«Ilos», holandés, de la matrícula de Amsterdam, procedente de Burriana para cargar fruta, de Isidoro Ríes.

«Frutero», español, de la matrícula de Valencia, procedente de Cette con un cargamento de 500 bocoyes vacíos, de Ferrer Peset.

SALIDOS

«Vesla», noruego, de la matrícula de Bergen, de Enrique Jimeno, salió para Londres con fruta.

EN DIQUE

Vapor «Peñalba».

EN REPARACION

Vapores «Albal», «Játiva», «Pérez Pujol», «Romeu».

EN CONSTRUCCION

Vapor «General Sanjurjo».

### Noticias bursátiles

*(Información del Banco de Bilbao)*

BOLSA DE MADRID

5 de Junio de 1928.

INTERIOR 4 POR 100
Serie F, 76'80; E, D, C, B, A, 76'75.
EXTERIOR 4 POR 100
Series F, E, D, C, B, A, 91'30.
AMORTIZABLE 4 POR 100
Series C, B, A, 85'40.
AMORTIZABLE 5 POR 100, 1920
Series E, D, C, B, A, 96'60.
AMORTIZABLE 5 POR 100, 1917
Series F, E, D, C, B, A, 96.
AMORTIZABLE 5 POR 100, 1926
Series F, E, D, C, B, A, 105.
AMORTIZABLE 5 POR 100 1927, CON IMPUESTO
Series F, E, D, C, B, A, 94'50.
AMORTIZABLE 5 POR 100, 1927, SIN IMPUESTO
Series F, E, D, C, B, A, 105'05.
FERROVIARIA 5 POR 100
Series F, E, D, C, B, A, 104'40.

—

Banco Hipotecario Español: Cédula 4 por 100, 93'50; 5 por 100, 101'40; 6 por 100, 111'25.

ACCIONES

Banco de España, 598.
Banco Hipotecario, 560.
Banco Central, 215.
Banco Español Crédito, 445.
Eléctrica Madrileña, 180.
Telefónica, 100.
Duro Felguera, 72'50.
Tbacalera, 244.
Azucareras preferentes, 156.
Idem ordinarias, 57'50.
Alicantes, 612.
Nortes, 637.
Explosivos, 1675.
Andaluces, 83'50.

OBLIGACIONES

M. Z. A. primera hipoteca 3 por 100, 345; Serie G 6 por 100, 103'25; Serie I 6 por 100, 103'50.
Norte primera serie 3 por 100, 76.
Norte especiales 6 por 100, 102.

MONEDA EXTRANJERA

Madrid: Francos, 23'60; libras, 29'24; dólares, 5'995.
Barcelona: Francos, 23'70; libras, 29'29; dólares, 5'99 y medio; liras, 31'65.

DEL COLEGIO OFICIAL DE CORREDORES DE COMERCIO DE VALENCIA

Francos, 23'70.
Francos belgas, 16'80.
Francos suizos, 115'65.
Liras, 31'70.
Libras, 29'28.
Dólares, 5'995.
Marcos oro, 1'44.


# Ungüento Cadum para los Granos

El Ungüento Cadum hace que se sequen los granos y se desprendan, dejando la piel blanca y suave. Es calmante y antiséptico y hace cicatrizar tan pronto como se aplica. Ha demostrado ser un gran alivio para millares de personas que durante años han estado sufriendo de eczema, acné (barros), granos, forúnculos, úlceras, erupciones, urticaria, ronchas, almorranas, comezón, sarna, postemillas, escaldaduras, sarpullido, costras, así como en heridas, cortaduras, arañazos, lastimaduras, quemaduras, etcétera. 3 Ptas. Caja.


## Información municipal

PLAZA VACANTE

Hallándose vacante la plaza de médico municipal de la Isla del Palmar, dotada con el haber anual de dos mil doscientas cincuenta pesetas, con la obligación en el médico a quien se adjudique de residir en dicha isla y prestar gratuitamente la asistencia médico-quirúrgica a los enfermos incluídos en el padrón de pobres, se abre un plazo de ocho días para que durante el mismo puedan presentar solicitudes los que opten a dicho cargo.

Valencia 5 de Junio de 1928.—El alcalde, *El Marqués de Sotelo.*

CONCURSILLO

La comisión municipal permanente ha acordado se adquiera, mediante concursillo, veintidós uniformes de verano, con sus gorras, para el personal sanitario de la Brigada de Desinfección, cuyo importe en totalidad no excederá de mil ochocientas pesetas.

Lo que se hace público para que, durante el plazo de ocho días, puedan presentarse las muestras y precios correspondientes.

Valencia 5 de Junio de 1928.—El alcalde, *El Marqués de Sotelo.*


# Palacio del Mueble

Muebles de todas clases
Camas de níquel y hierro
Aparatos eléctricos
Al contado y a plazos, sin fiador

CASA CAÑIZARES

Correjería, núm. 32—Valencia




sentándose con el desembarazo de un amigo de confianza, dijo:

—Pero ¿cómo diablos te has hecho dueño de esos papeles que según dices tienes en tu poder?

—Arriesgando la vida—respondió maliciosamente Jenaro. Pero bien puede darme las gracias el señor conde, pues estando los documentos en mis manos, corre su excelencia menos peligro.

—No te comprendo.

—¡Ah, querido Bautista! Al fin y al cabo será preciso que el conde, tú y yo formemos una leal alianza, pues son temibles los enemigos que nos amenazan.

Bautista iba de sorpresa en sorpresa.

—¿Qué enemigos son esos?—preguntó Bautista, afectando indiferencia.

—Cuando la fortuna nos vuelve la espalda, hasta los muertos abandonan sus tumbas para anonadarnos.

—Explícate sin rodeos.

—Supón por un momento, querido Bautista, que el misterioso amante, o por mejor decir, el misterioso esposo de la difunta condesa, no hubiera muerto, como tampoco el pobre doctor Samuel Navarra.

Al oir este nombre, Bautista se estremeció hasta el punto de saltar en la silla.

—¿Te espanta esa idea? ¡Es natural! Pero no temas: afortunadamente les he quitado las terribles armas con que podían anonadar al señor conde. Hoy son impotentes para el mal: cuando más, tendremos que librarnos del furor del hombre, pero nos reiremos del castigo de la justicia; y en cuanto a la cuestión personal, ni tú ni yo nos ahogamos en poca agua.

Bautista guardó silencio.

—Tengo mis motivos para creer que el doctor Samuel no ha muerto.

—¡Imposible!

—Eres muy confiado.

—Te digo que es imposible. A no haber muerto, ¿crees tú que hubiese guardado silencio durante diez y seis años?

—¿Quién sabe lo que le habrá acontecido?



—No puedo creer eso que dices.

Jenaro se encogió de hombros y continuó fumando.

Después de una corta pausa, dijo:

—Sea como quieras: no hemos de reñir por eso. Dime: ¿cuándo podré ver al señor conde?

Jenaro se quedó tumbado en la butaca, saboreando el rico veguero de Cabañas.

—Mañana, si como espero, la indisposición de su hija ha terminado.

—Sea mañana.

Bautista, que durante este diálogo acariciaba sin duda algún pensamiento atrevido en su mente, habló de este modo:

—Dime, querido Jenaro: puesto que ambos somos lea-

Ministerio de Educación, Cultura y Deporte

# El Corpus en Valencia

### En la Catedral

Ayer quedaron colocados en el crucero de la Metropolitana, los magníficos tapices rojos de damasco que se usan en las grandes solemnidades.

Hoy, a las 4'30 de la tarde, serán cantadas vísperas solemnes, maitines y laudes.

### Las rocas

Anoche fueron trasladadas las tradicionales rocas a la plaza de la Virgen, presenciando el traslado de los históricos carros bastante público.

### El adorno de la plaza

Los jardineros municipales comenzaron ayer el adorno de la plaza, utilizando el mismo templete colocado en la fuente con motivo de la fiesta de la Virgen de los Desamparados.

—

Al mediodía de hoy habrá volteo general de campanas, que se repetirá al anochecer.

### Serenata

La Banda Municipal dará esta noche un concierto en la plaza de la Virgen.

## Para mañana

Al toque de alba, volteo general de campanas.

A las nueve, en la Catedral, se celebrará la misa de Consagración, que dirá el canónigo doctor don Julio Cabanes.

Al ofertorio serán encendidos los 26 «cirialots», hasta terminar la misa, cantándose el «Pange lingua», y quedando expuesto Su Divina Majestad hasta momentos antes de organizarse la procesión general.

Terminada la misa de Consagración, comenzarán Horas Canónicas, cantándose Prima y Tercia.

A continuación será la misa solemne, en la que oficiará de Pontifical nuestro reverendísimo señor Arzobispo, y a la que asistirá el Ayuntamiento en corporación y las primeras autoridades, invitadas al efecto.

A las 4'30 de la tarde se cantarán segundas vísperas.

—

A las 4'30 partirán las rocas de la plaza de la Virgen, recorriendo la carrera de la procesión, que saldrá a las seis.

—

En el Colegio del Patriarca se cantarán esta tarde solemnes vísperas y mañana, a las 9'45, sexta con «varillas» y a las 10'15 exposición del Santísimo Sacramento y misa solemne.

### Vigilia general de Corpus

Se celebrará esta noche, a las once, en la capilla interior del Seminario Conciliar, la Vigilia general del Santísimo Corpus Christi, a la que tienen el deber de asistir todos los adoradores activos y honorarios.

A esta Vigilia no pueden asistir señoras, pues no tiene carácter general.

### El elemento militar

Para la formación de las tropas en la carrera, el próximo día del Corpus Christi, el capitán general ha dictado las siguientes prevenciones:

Las tropas vestirán de gala, y el pabellón nacional ondeará en los edificios militares.

La carrera de la procesión será cubierta por las tropas de la guarnición, mandándola el general inspector de Artillería, quien llevará como jefe de Estado Mayor al capitán del cuerpo don Francisco Domínguez Otero.

El regimiento de Mallorca cubrirá la carrera desde la puerta de los Apóstoles de la Catedral hasta la calle de Flasaders, ocupando la plaza del Conde de Carlet, las ametralladoras.

El regimiento de Ingenieros formará desde la calle de Flasaders hasta el Parque de Castelar.

El de Guadalajara, desde este último punto hasta la del Primado Reig.

Intendencia, en esta calle; Sanidad, Palau hasta la Catedral.

Quinto de Artillería, Avenida de Amalio Jimeno.

Regimiento de Caballería de Victoria Eugenia, plaza de San Bartolomé.

Darán la guardia de honor, una compañía del regimiento de Mallorca y una sección de Caballería de Victoria Eugenia.

A la función de la mañana, en la Catedral, asistirá el inspector de Ingenieros señor López Roda, con comisiones de los cuerpos, y a la procesión, el general señor Lillo, ambos en representación de la primera autoridad militar.

Las tropas vestirán traje de paño.

### Las procesiones de la Octava

EN LA PARROQUIA DE SAN MARTIN

El próximo viernes se celebrará en la parroquia de San Martín Obispo y San Antonio Abad, la fiesta dedicada al Augusto Sacramento del Altar.

Este año revestirá especial solemnidad, debido, en primer lugar, a haberse terminado la artística restauración y decoración del interior de tan hermoso templo, obra del incansable señor cura doctor don José Bono, y al entusiasmo que reina entre los clavarios elegidos para este año, que son los siguientes: don Ricardo Casasús, don Joaquín Planchadell, don José Feo Credados, don Benjamín Martín, don Luis Martí y don Miguel Herráez.

Al toque de las primeras oraciones, una banda de música recorrerá la carrera de la procesión, anunciando el comienzo de día tan solemne. A las diez se celebrará la misa solemne en la que oficiará el reverendo señor cura, interpretándose por nutrido coro de voces, con acompañamiento de amónium y orquesta, la hermosa partitura «Misa segunda pontifical», del maestro Perossi, y al Ofertorio, el motete «Sacerdotes Domini», del maestro Ubeda. Está encargado de cantar las glorias de la Eucaristía, un elocuente orador sagrado, que goza de merecida fama en nuestra ciudad.

Por la tarde, a las siete, saldrá lucidísima procesión, que recorrerá el siguiente itinerario:

Salida por la puerta principal, Abadía de San Martín, Embajador Vich, Santa Irene, plaza de Mariano Benlliure, San Vicente, plaza de Cajeros, Bajada de San Francisco, plaza de Emilio Castelar, Sangre, San Vicente, Colchoneros, plaza dels Porchets, Flasaders, San Fernando, San Vicente, Derechos, Martín Mengod, Tapinería, Correjería, Zaragoza, plaza de la Reina, San Vicente, entrada por la puerta principal.

El reverendo señor cura y Clero y los señores clavarios encarecen la asistencia a esta manifestación de amor a Jesús Sacramentado, e invitan a la feligresía toda a que adorne sus balcones con colgaduras, suplicando a aquellos que se vean honrados con el paso de Su Divina Majestad, arrojen abundante flor.

## Compañía del Ferrocarril Central de Aragón

Esta Compañía tiene el honor de poner en conocimiento de los tenedores de sus Obligaciones primera hipoteca de Caminreal a Zaragoza, emisión de 1927, que a partir del 15 del corriente mes de Junio se pagará el cupón número 3, que vence en igual día, contra entrega del mismo, a razón de pesetas 6'25, a deducir impuestos, o sea por este vencimiento, un líquido de CINCO PESETAS SESENTA Y CUATRO CENTIMOS por cupón, en los establecimientos siguientes:

Banco Urquijo, Banco Internacional de Industria y Comercio, Banco de Bilbao y Banco de Vizcaya, en Madrid y en todas sus sucursales de provincias.

Además, son también pagaderos:

En BARCELONA: En el Banco Urquijo Catalán, en la Banca Marsans, Sociedad Anónima Arnús-Garí y Banco Hispano Colonial.

En BILBAO: En el Banco de Bilbao y en el Banco de Vizcaya.

En VALENCIA: En el Banco de Bilbao y en el Banco de Vizcaya.

En ZARAGOZA: En el Banco de Aragón y en el Banco de Bilbao.

Madrid 4 de Junio de 1928.—El administrador delegado, *Eduardo Garre.*

## Fiesta simpática de los nuevos funcionarios municipales

El sábado por la noche se reunieron en el restaurant de Las Arenas los nuevos funcionarios municipales que han obtenido las plazas mediante oposición, con asistencia de algunos jefes de los distintos departamentos.

Presidió la mesa don Fernando Cuesta, que tenía a ambos lados a los señores Burgos, Romero, García y García, Hoyos, jefe de la Guardia municipal, Thous y Baquero.

Asistieron al banquete los señores Ramírez, García (don Juan), Molló, Cuesta (don Rafael), Martín Cativiela, Ballester, Solá, Carbonell, Urios, Martínez, Montblanc, Just, Ortuño, Benedito, Castaño, Antón, Fornies, Goig, Rabadán, Miquel, Ribelles, Ferrando, Gonzalvo, Valldecabres, Saiz, Corbín y Pablo.

El secretario de la Corporación, señor Jiménez Valdivieso, no pudo asistir al acto por la hora en que la fiesta se celebraba, mandando su adhesión.

A los postres el alcalde, señor marqués de Sotelo, entró en el salón, siendo recibido con prolongados aplausos.

El señor Cuesta, en nombre de los compañeros, dió la bienvenida al alcalde, haciendo la afirmación de que todos los funcionarios mostraban su más vivo interés en cooperar a la obra de reconstrucción municipal y saludaban al Ayuntamiento en la representación del señor alcalde-presidente.

El jefe de la Guardia municipal leyó unas sentidas cuartillas, reflejando en ellas el amor que siente por Valencia, saludando igualmente al alcalde de la ciudad.

El señor marqués de Sotelo dirigió breves y oportunas palabras a los congregados; les dijo que sentía gran complacencia en visitarles en aquel acto de confraternidad, aprovechando aquellos momentos para felicitarles por el triunfo alcanzado tras una gran lucha, pues podía pregonar con firmeza que a nadie debían sus cargos más que a ellos mismos. Les exhortó a que fueran buenos, trabajadores y honrados, pues de ese modo tendrían en él, no al jefe, sino al padre, recordando que precisamente el punto en donde se celebraba el banquete pertenecía a la zona marítima, en la que tantos años había ejercido jurisdicción, conservando el recuerdo agradable de que aquellos marinos veteranos y curtidos le llamaban padre.

Les anticipó que con las reformas de organización que se estaban estudiando, se perfeccionarían los servicios, saliendo beneficiada la ciudad y los funcionarios, sin daño alguno para el Erario municipal.

Al terminar sus sentidas palabras, fué ovacionado el señor marqués de Sotelo, retirándose seguidamente.

Y después de unos bellos discursos de los señores Thous, Martín Cativiela e Hipólito Castaño (que estuvo elocuente), terminó la agradable cena, a los sones del Himno Regional y la Marcha Real.

## EN LA DIPUTACION

COMISION PERMANENTE

Esta mañana se reunirán en sesión ordinaria los diputados que integran la Comisión provincial Permanente.

Según nos dijo ayer el presidente señor Carrau, de tener ultimado el asunto de los quinquenios del personal, será llevado a sesión hoy mismo.

PROGRAMA DE OPOSICIONES

El *Boletín Oficial* de ayer publicó íntegro el programa que regirá en las próximas oposiciones, a las plazas de Practicantes supernumerarios del Hospital provincial.

## El día en el Gobierno civil

A PORTUGAL SIN PASAPORTE

El gobernador civil señor Bermúdez de Castro, ha publicado una circular en la que dice que según comunica el Ministerio de Estado, el plazo concedido por el Ministerio de Justicia de Portugal, para que los súbditos españoles puedan penetrar en aquella nación sin necesidad de pasaporte y con sólo la presentación de la cédula personal, es desde el mes de Junio al de Octubre, ambos inclusive.

LOS INSPECTORES PROVINCIALES DE SANIDAD

El Ministerio de la Gobernación ha comunicado al gobernador y al inspector provincial de Sanidad, que este último deberá concurrir al despacho del Real Consejo de Sanidad, de aquel Ministerio, el día 14 de Junio, para asistir a la Junta que se celebrará con el fin de que sea conocida por la superioridad la actuación de los inspectores provinciales de Sanidad en relación con determmados servicios y las informaciones que cada uno aporta sobre la organización, desarrollo y funcionamiento de las instituciones de carácter higiénico, sanitario y social de las provincias y de los Muncipios y en último término, para comprobar la eficacia de su intervención en la función pública que les está encomendada.

OLYMPIA

Lunes próximo

Mercedes Serós

Estrella del couplet

Raquitismo

Anemia

Inapetencia

Antes de que se hagan incurables dad a vuestros hijos el poderoso regenerador Jarabe de

HIPOFOSFITOS

SALUD

Vitaliza, favorece el crecimiento y estimula el apetito.

Cerca de medio siglo de éxito creciente.

Aprobado por la Real Academia de Medicina.

Pedid JARABE SALUD para evitar imitaciones.

## EL DIA EN LA AUDIENCIA

En un incidente de nulidad, procedente del juzgado de Enguera, informaron ante la Sala de lo civil don Joaquín Ros y don Emilio Martí.

—

Por diferentes motivos fueron suspendidos todos los juicios orales señalados. Tenían que informar los señores Lucia y Bort.

USAD ACUMULADORES

Willard

Su buen aislamiento asegura una duración indefinida, resultando más económicos que todas las demás baterías o pilas

AUTO-ELECTRICIDAD

Conde Salvatierra, 39 y 41

Teléfono 19-62 VALENCIA

## Desde Morella

*Visita del señor gobernador civil al pueblo de Vallibona.— El recibimiento. — Aspecto que ofrecía la población.—Recepción.—La misa.—Descubrimiento de las lápidas dedicando las calles a Su Majestad el Rey y al general Primo de Rivera.—Discurso del señor gobernador. — El banquete. — Discurso del diputado provincial don José Boix.—Habla el médico de Puebla de Benifasar.—Discurso del señor Lillo y señor cura de Vallibona.—Despedida.*

A las ocho de la mañana salimos de Morella, y después de muchas penalidades atravesamos las montañas abruptas y escabrosas que nos separan de Vallibona, cabalgando en un soberbio mulo, haciendo alto a la terminación del Plá de Santa Agueda, donde se reunieron todas las comisiones de los pueblos de la Tinenza, o sean Vallibona, Fredes, Bel, Corachar, Bojar, Castell y Cabres y Ballestar, pueblos del alto y bajo Maestrazgo, entre ellos vimos y saludamos a las comisiones de Todolella, Forcal, Palanques, Herbes, Chert, Portell, Zorita del Maestrazgo, Cinctorres, Castellfort, Villafranca y alguna otra como Morella, Ares, Chiva de Morella, Ortells y Villores.

A las once en punto apareció el excelentísimo señor gobernador de la provincia, don José Castelló Madrid, acompañado del señor presidente de la Diputación provincial, don Manuel Lillo; gobernador militar interino coronel don Luis Camps; ayudante capitán, señor García Vallejo; ingeniero de Obras públicas, don Angel Balbas; delegado gubernativo, comandante don Lorenzo García Polo; diputados provinciales don José Boix y don Enrique Selfa; don Lorenzo Ferrer, teniente alcalde del Ayuntamiento, y jefe de la Guardia civil, teniente coronel don Emilio Garrido.

Hechas las presentaciones de rúbrica, se organizó la comitiva al empezar la cuesta de Davant, rompiendo marcha el señor gobernador y siguiendo una interminable hilera de caballerías preciosamente enjaezadas, ascendiendo a más de trescientas en número.

A las doce en punto llegamos al pueblo; todo él adornado de colgaduras, arcos, arboleda, adorno de calles, etc. Hermosas muchachas con el típico traje del país le ofrecieron hermoso ramo de flores. La música de Morella, dirigida por el señor Veiga, tocó animosos pasodobles hasta llegar a la plaza, donde había un artístico dosel, donde se colocaron las autoridades, desfilando las comisiones antedichas.

Seguidamente se celebró la santa misa, siendo imposible contener el templo a tanta aglomeración de gente, permaneciendo en la calle, ya que se calculaban entre propios y extraños en más de tres mil almas los allí reunidos.

A continuación se descubrieron dos lápidas, dedicando dos calles a Su Majestad el Rey y marqués de Estella, las que llevan el nombre de calle Mayor y de Endrera. En estos actos tocaron bonitas piezas la banda de música Vallibonense, que con tanto acierto dirige don Vicente Meseguer.

Tras un corto descanso, y desde uno de los balcones de la Casa Capitular, dirigió la palabra a los allí congregados el señor gobernador.

Con cálida y elocuente palabra dirige un ferviente saludo, recomendando la unión de todos para bien del Rey, del Gobierno y de la nación.

Eleva un canto de gloria a la obra regeneradora del general Primo de Rivera, iniciada en el glorioso golpe de Estado del 13 de Septiembre de 1923, que nos traerá irremisiblemente el engrandecimiento de España, cuna de grandes caudillos, en las armas, en las letras y en las artes.

Hace elogios de la hidalguía, hermosura y virtudes de la mujer española en general, y en particular de la vallibonense, siendo aplaudido con frecuencia y con grandes interrupciones y muestras de extraordinaria simpatía.

Dice que la obra del Gobierno es completa en todos los órdenes, solucionando el problema de Marruecos, que trajo la tranquilidad a los padres, a los hermanos, a las novias, es decir, la tranquilidad a los hogares.

Hace mención y dice que les devuelve la visita que le hicieron los vallibonenses en su despacho oficial, a la que él se comprometió entonces.

Por último pone de manifiesto la obra reivindicatoria del señor Primo de Rivera, dignificando al maestro nacional, principal instrumento para que venga la grandeza española; la construcción y creación de escuelas, impulsando las obras públicas, mejorando la sanidad e higiene públicas.

Hace una descripción sublime de las dotes personales que adornan a Su Majestad el Rey, conmoviendo visiblemente al auditorio. Dió las gracias al pueblo de Vallibona en nombre del Gobierno por tan patriótico acto realizado.

Aseguró que será pronto un hecho la construcción de su camino vecinal, que le ponga en comunicación con el mundo. Fué aplaudido con frenesí.

A las tres empieza el banquete, en el que tomaron parte más de 600 personas.

El menú fué el siguiente: Entremeses. Sopa vallibonensa. Carne rellena. Idem mechada. Idem rebozada. Ensalada de patata y guisantes. Pollo asado. Langostinos. Postre de fresas, plátanos y pastas variadas. Licores, vinos, champán y habanos.

Al terminar el pantagruélico banquete hicieron uso de la palabra don José Boix, vivamente emocionado por tratarse de su región; asimismo sucedió con el médico de Puebla de Benifasar, don Román Loras.

Llegó al paroxismo del entusiasmo al hacer uso de la palabra el cura párroco e hijo de Vallibona, don Francisco Maslá Beltran, quien con toda el alma pide protección al señor gobernador en la construcción de las carreteras para Vallibona y la Tinenza, a las que considera las Hurdes del Maestrazgo, faltas de apoyo hasta ahora por la dejación del antiguo régimen.

Habla el presidente de la Diputación, don Manuel Lillo, ofreciendo su concurso para que pronto sea un hecho tan justa aspiración.

Resumió lo dicho el señor gobernador, que nuevamente extasió con su cálido verbo a los allí reunidos, diciendo que será una fecha gloriosa para el historial vallibonense los actos celebrados en dicho día en aquella hospitalaria villa.

El pueblo se desbordó en entusiasmo y reconocimiento por ser la primera vez que un gobernador civil y altas autoridades hayan honrado con su visita a su querido pueblo.

A las seis de la tarde regresó el señor gobernador, y si frenético fué el recibimiento, apoteósica fué la despedida con vivas a Su Majestad el Rey, marqués de Estella, gobernador civil, presidente de la Diputación y al organizador de estos actos, diputado señor Boix.

JOSE MARIA ESCORIHUELA

Farmacia San Antonio

Siempre abierta, DIA Y NOCHE

## Farmacias de servicio

Farmacias de guardia para el día 6 de Junio de 1928, desde las nueve de la noche hasta las nueve de la mañana del siguiente día:

Pascual y Genís, 15.—Don Claudio Martí.
Cuarte, 51.—Don Rafael Morant.
Plaza de Calatrava, 2.—Don Ramón Moreno.
Paz, 26.—Don Daniel Fenollosa.
Corset, 61.—Don Aurelio Puig.

DE ARTE

## II Taula de Poesía

SESION DE CLAUSURA

En el Ateneo Mercantil, y ante un público numerosísimo, distinguido, y con la presencia de bellísimas damas, se verificó la sesión de clausura de la «II Taula de Poesía», en donde los poetas modernos han expuesto en sendos volúmenes sus últimas inspiraciones. Recordemos la hermosa inauguración, que ello tuvo con la presidencia de Margarita Xirgu.

El presidente del Ateneo, don Mariano Gómez, con breves palabras, abrió la sesión. Acto seguido, Pascual Asíns, cuyo ingenio preclaro es bien conocido, explicó a maravilla el alcance de aquella reunión de poetas modernos, en donde la amplitud de miras tan grande resulta, que caben allí todas las orientaciones, todas las tendencias, con tal de que estén impregnadas de sana y sincera valencianía. Este parlamento fué acogido con toda simpatía y todo aplauso, pues marcaba el verdadero ambiente de la poesía valenciana, lejos de capillas y convencionalismos de... antiguo régimen.

Acto seguido, el arquitecto señor Cortina leyó una sentida composición poética de su hija María, que produjo excelente impresión. No menos festejada fué Josefina Cantó (que también estaba en la presidencia) en su poesía, que leyó magistralmente Thous Lloréns.

Luego, el presidente de la Cámara de Comercio, señor Villalonga, pronunció un vibrante discurso en valenciano, lleno de doctrina, en donde hizo el debido elogio de la poesía que, escrita en lengua vernácula, es vehículo de refinamiento espiritual, y hace que las gentes demasiado materializadas por la prosa de la vida, despierten su alma a más ideales aspiraciones.

Además, esta cultura de las regiones resuélvese en una cultura general española, y por ello deben cultivarse las letras de cada región.

Elogió a los poetas jóvenes que hoy lo escriben todo en valenciano, comparándolos con sus predecesores, que también escribían en castellano. Sin embargo, quiso que la lengua poética no rompiese la tradición, para que tuviese palabras propias y escogidas.

También creyó que los jóvenes poetas no deben abstenerse de concurrir a los Juegos Florales, para darles nueva vida.

Fué aplaudidísimo el señor Villalonga, y luego de él cerró la sesión el señor Thous Lloréns, con sentidas frases de gratitud, y declarando clausurada la II presentación de «Taula Valenciana».

## TAURINAS

Esta tarde se abrirán las taquillas de la plaza de Toros para la becerrada que se celebrará mañana, festividad del Corpus.

Constará ésta de tres partes, a cual más atractiva. En la primera lidiarán dos hermosos erales los diestros Eduardo Fort (Alverito de Torrente) y José Alabadí, de Burjasot. En la segunda dos para el futuro fenómeno Eliseo Capilla, y en la tercera dos para los diestros Blasquito y Niño del Puerto.

Los becerros seran de la acreditada ganadería de don Diego Ceballos, de Madrid, los cuales estarán esta tarde expuestos al público en los corrales, para que puedan ser vistos desde los balconcillos.

Con motivo de la festividad del día, y para que los que asistan tengan tiempo suficiente para ver la procesión, la función empezará a las cuatro y media de la tarde.

LA MEDALLA DE *LA VOZ VALENCIANA* ES GANADA POR ENRIQUE TORRES

Verificada la votación para otorgar la medalla ofrecida por nuestro estimado colega *La Voz Valenciana* en la pasada corrida de la Prensa, el resultado ha sido el que sigue:

Votos recogidos, 3.057.
Enrique Torres, 1.901.
Villalta, 628.
Chaves, 358.
Valencia II, 127.
En blanco, 43.

Vaya nuestra enhorabuena al ganador de la medalla y a nuestros queridos compañeros de *La Voz*, ya que ha sido un verdadero éxito en cuanto a estímulo para los diestros y a organización.

LA NOVILLADA DEL DOMINGO EN ALCIRA

Ante numeroso público fueron desencajonados ayer los seis novillos-toros de la ganadería de Samuel Hermanos que el próximo domingo han de lidiar en la vecina ciudad de Alcira los renombrados espadas Pastor de Oliva, José Piles, de Benifayó, y Cardona Masip, de Castellón.

El desencajonamiento se verificó en el ruedo, y el público ovacionó con entusiasmo todos los novillos por su preciosa lámina, y por la impetuosidad que demostraron a su salida de los cajones.

Al final se obligó a salir a los medios al mayoral de la ganadería, haciéndole dar la vuelta al ruedo, ovacionándole.

Para esta corrida reina gran espectación, por haberse reunido en el cartel a dos diestros que por sus actuaciones brillantes en esta temporada y por ser hijos de poblaciones cercanas a Alcira, harán que la novillada se vea muy concurrida, ya que existe verdadera efervescencia entre sus respectivos paisanos y son en número elevado los que desean verles triunfar.

También el nombre de Cardona Masip en el cartel ha causado buena impresión, por tratarse de un muchacho que aunque postergado por las empresas cuantas veces ha actuado ha demostrado valor y estilo de buen torero.

PLAZA DE TOROS

Jueves 7 de Junio de 1928 ::: A las 10'30 de la noche

FESTIVIDAD DEL CORPUS

Gran festival en honor del inmortal maestro

DON SALVADOR GINER

Dirigido por el maestro J. MANUEL IZQUIERDO

200 EJECUTANTES, 200

entre solistas, coros y Orquesta Sinfónica de Valencia

## Diario de avisos

SINDICATO DE RIEGOS DE LAS PARTIDAS DEL PUERTO DE CATARROJA.—EDICTO.—Con arreglo a lo prevenido en el artículo 12 de las ordenanzas por que se rige este Sindicato, se convoca a junta general ordinaria, para el día veinte del actual, a las diez, en el teatro del Progreso, de esta villa, y en caso de no concurrir mayoría, se celebrará ésta el día veintisiete del mismo mes, a igual hora y en el mismo local, y se tomarán acuerdos con los que concurran.

Catarroja a 4 de Junio de 1928.—El presidente, *Antonio Alapont.*

—

«LA EDETANA», MUTUALIDAD ESPAÑOLA DE SEGUROS CONTRA PEDRISCO.—Con arreglo a lo prevenido en el artículo 23 de sus Estatutos, esta Sociedad celebrará junta general ordinaria del pasado año social, el domingo día 17 del actual mes, a las diez y media de la mañana, en su domicilio social, calle de Colón, número 80, entresuelo.

Valencia 2 de Junio de 1928.—El director, *Agustín Paredes Nebot.*

## Tribunal Tutelar para Niños

Con una matrícula de 88 alumnos se ha celebrado en el local de la Real Sociedad Económica de Amigos del País, galantemente cedido a los tribunales organizadores de Valencia y Murcia, el cursillo de estudios para la preparación científica y práctica del personal director de las instituciones auxiliares de estos tribunales y delegados de protección a la infancia al servicio de los mismos.

En este cursillo se han explicado: Fisiología e higiene del niño, por los doctores don Dámaso Rodrigo Pérez y don Jorge Comín Vilar; Psicología fundamental y especial del niño, por don Pedro Gómez-Ferrer Martí; Psiquiatría, por don Juan Peset Aleixandre; Pedagogía normal, por don Galo Recuero; Derecho penal, Pedagogía correccional y Policía científica, por don Enrique de Benito y de la Llave; y Legislación protectora de los niños, por don Mariano Ribera Cañizares.

Terminados los estudios, el presidente señor Ribera Cañizares, en nombre de la comisión directiva de los tribunales para niños, dió por terminado y clausurado el cursillo, con la asistencia de los señores de Benito y Reig y Flores, componentes del tribunal, y la del secretario señor Vives y Villamazares.

## De enseñanza

### Exámenes

EN LA UNIVERSIDAD

*Facultad de Letras*

Se convoca a todos los alumnos oficiales, colegiados y libres, comprendidos entre los números 31 al 45 inclusive, para verificar hoy, a las cuatro y media de la tarde, el ejercicio escrito correspondiente al Bachiller universitario, sección de Letras.

*Facultad de Ciencias*

Para el día 8 de los corrientes, a las ocho y media de la mañana, se convoca a los alumnos números del 1 al 15, y como suplentes del 16 al 30, para practicar el examen perteneciente al Bachillerato universitario, y que proceden del Instituto de Valencia.

*Instituto*

Hoy quedan citados por segunda convocatoria los matriculados para Ingreso entre el 1 y el 100, y que no pudieron en su día verificar tal examen.

Igualmente, a las nueve de la mañana, tendrán lugar los exámenes de Interpretación de mapas y Prácticas de redacción, en enseñanza colegiada.

*Escuela Normal de Maestros*

Hoy, a las ocho de la mañana, Gramática castellana, primer curso, para todos los matriculados.

## Desde Navarrés

EL AÑO AGRICOLA

Por fin ya hemos entrado en el verano; de primavera se ha disfrutado muy poco, ya que una temperatura marceña ha dominado hasta la última decena de Mayo, adelantando los trigos más de su curso natural, por lo que se supone que en su recolección se observará su déficit correspondiente; algarrobas muy pocas, melonares malísimos, los manantiales de las aguas en decadencia, que si Dios no lo remedia varios campos de huerta se quedarán de secano en la cosecha de otoño; las viñas se nos presentan regulares, pero como esta comarca fué invadida por la filoxera, escasean los viñedos; en conjunto, cosechas deficientes; los abonos con sus precios elevados; las cosechas se cotizan a bajo precio, y luego para alivio de los males, que venga «San Chuhán en les bochaques plenes de pedra despachánse al seu gust y gana», como suele suceder la mayoría de los años.

La única cosecha que nos presenta buen aspecto es la de los ajos; pero esto no salva la situación, porque depende de sus precios más o menos subidos, y los gastos de los abonos son muchos; tenemos entendido que se han verificado algunas compras en algunos pueblos de la Canal.

ASUNTOS DE CARRETERA

De las dignas autoridades de este pueblo esperamos la mayor actividad para que se gestione con urgencia de la superioridad la tramitación de los asuntos de la carretera Sumacárcel-Navarrés, para que su construcción dé principio lo antes posible y así evitar nuevos contingentes de humildes trabajadores para la América.

EL CORRESPONSAL

## Desde Picasent

AGUAS POTABLES

Elementos al parecer muy enterados, aseguran que las obras realizadas no están de acuerdo con el contrato; si es así, el Ayuntamiento no las ha debido recibir.

PARA EL EXCELENTISIMO SEÑOR GOBERNADOR CIVIL DE LA PROVINCIA

¿Cuándo se tienen que cobrar los atrasos que el Ayuntamiento adeuda a los médicos, farmacéuticos, alumbrado público y casa-cuartel? ¿Es justo que se deban veinte trimestres de arriendo de la casa-cuartel?

ACERAS

El Ayuntamiento públicamente dijo que mandaría hacer las aceras que faltan en la calle de la Estación, y hasta hoy podemos asegurar que no ha dado tal orden. ¿Por qué no se hacen estas obras, que tanta falta hacen en esta calle, una de las principales de Picasent?

CONCIERTO

Han principiado los conciertos que nuestras dos bandas, Centro Musical Explorador y Unión Patriótica Musical, ejecutan con su peculiar maestría y brillante ejecución en el pabellón municipal, viéndose muy concurridos, abundando hermosísimas señoritas, que con su delicada belleza convierten tan magnífico paseo en un sitio delicioso, en un verdadero edén.

MERCADO

Sin variación.

## Desde Manises

LA PROCESION DE LA GARRAFA.—TEATRALERIAS

El jueves, último día del pasado Mayo, se sirvió a los vecinos de esta ciudad un sabroso, gratuito y folletinesco espectáculo del que fué protagonista la célebre curandera Natalia Capilla Vayá, vecina de Valencia, calle de la Olivereta, letras C A.

Tan piadosa émula de Galeno, la que, según comadres y compadres, cura «con» y «por» gracia, «sin» drogas ni mejunjes, de modo tan claro como el agua, «sin» preparativos y «sobre tras» la vil moneda, sentó sus reales dicho día a la entrada de esta población y en el huerto denominado «Santa Ana».

La cola formada por hombres y mujeres enfermos, lisiados, etc., etc., seguramente será sólo comparable a la que frente a la taquilla, se forme en Barcelona el día que Uzcudun deshaga de un puñetazo las mandíbulas de su adversario; más lo curioso de esta procesión era que cuantas personas la formaban iban provistas de una garrafa, cántaro, cubo, etc., etc., vasijas llenas de agua que transformaba después en santa medicina por obra y gracia de la curandera, y bebida por los pacientes, sería la panacea universal.

El celoso sargento-comandante de este puesto de la Guardia civil, don Angel López Valero, atraído por aquel hormiguero humano, siguió su rastro, y con una pareja a sus órdenes personóse en el laboratorio ambulante de la tal Capilla. Esta bendecía el agua que el enfermo llevaba, y previo el pago de una miserable peseta, unos rezos y algunos éxtasis místicos... pim, pam, pum; enfermo curado y... «otro al tallo».

¿Trae agua para bendecirla?—preguntó Natalia al sargento, cuyo tricornio no permitió ver la semiobscuridad del aposento.

—No, señor—contestó el interrogado;—pero traigo una orden de arresto del señor gobernador; pues deseo que ante su excelencia demuestre usted la verdad de sus procedimientos curativos. Véngase, pues, con nosotros a Valencia. ¡Tableau!

Y el señor López Valero, con su celo y buen criterio, terminó con un espectáculo impropio de pueblos cultos y del siglo en que nos hallamos. Muy bien.

—

Digno remate de la temporada teatral en el Centro Instructivo Musical fué las dos veladas celebradas, una el 27 del pasado, a beneficio de las coristas, y otra el 3 del actual, al de la orquesta y restantes elementos del cuadro artístico, que tan acertadamente actuó en dicho teatro bajo la dirección de los señores Asensi, Crespo y Pons.

Fueron las obras puestas en escena «En Sevilla está el amor», «La Vaquerita», «El barquillero» y la opereta «La generala», ayudando a los elementos de aquí otros valiosísimos de Valencia durante las dos representaciones. Las coristas fueron obsequiadas por la Sociedad con flores, cajitas-neceseres y echarpes, y las demás artistas con «bouquets».

El espacioso salón estaba lleno las dos noches. Hasta la otra,

Ministerio de Educación, Cultura y Deporte

# TELEGRAMAS Y TELEFONEMAS

## La vida en la región

### DE LIRIA

MEJORAS

Habiendo adquirido el Ayuntamiento de esta ciudad la casa propiedad de doña Inés Daud, situada en la calle Mayor, número 2, la cual por su situación constituía un peligro constante para el tránsito de vehículos, mejora muy deseada por este vecindario, y que con ella quedará una espaciosa plaza perfectamente urbanizada, comenzará la demolición de dicho inmueble el próximo viernes.

Con tal motivo felicitamos efusivamente al señor alcalde don José Pérez Cotanda y Ayuntamiento, por su interés y entusiasmo demostrado en todo cuanto tiende al embellecimiento y mejoras de más necesidad en la población.

Efectuará tan anhelado derribo la brigada obrera del contratista don Francisco Cucarella, que, como es sabido, verificó el del edificio de la cárcel y juzgado.

LA FESTIVIDAD DEL CORPUS

Por este Ayuntamiento se han cursado invitaciones para asistir a los solemnes actos del próximo día del Corpus, donde dirigirá su persuasiva palabra a estos feligreses el muy digno párroco arciprestе doctor don Trinitario Vidal Faraig.

### DE SUECA

MERCADO

Sn variación.

LO RECAUDADO POR ARBITRIOS

La recaudación obtenida por diferentes arbitrios municipales en esta ciudad durante la última decena del mes de Mayo asciende a la suma de pesetas 6.738'63.

LA REUNION DEL PLENO

La comisión municipal permanente de Cullera, en su útlima sesión, trató los siguientes asuntos:

Primero. Aprobación de facturas y jornales de la semana.

Segundo. Procedimiento a seguir en los sumarios por daños.

Tercero. Relación de los medicamentos suministrados a familias pobres en el pasado mes de Mayo.

Cuarto. Varios expedientes por defraudación de arbitrios.

Y finalmente varios informes del arquitecto municipal.

EL SECRETARIO A MADRID

En uso de licencia ha salido para Madrid el secretario del Ayuntamiento de Cullera don Fernando Albi.

Durante su ausencia se ha encargado de la secretaría el jefe de negociado señor Carles.

### DE JATIVA

DE MUSICA

Por varios amantes del divino arte se tiene el proyecto de contratar a la Orquesta Sinfónica de Madrid que dirige el maestro Fernández Arbós en ocasión de dar ésta dos conciertos en Carcagente y Villanueva de Castellón.

Probablemente el concierto se celebrará en el Gran Teatro de ésta el primero de Julio próximo.

RELIGIOSAS

En la noche del 9 al 10 del actual, se celebrará la vigilia extraordinaria del Corpus, por la Adoración Nocturna en la iglesia de San Agustín.

—Ha sido nombrado beneficiado de nuestra Colegiata en la vacante producida por promoción a una canonjía de don Pedro Aparicio, nuestro estimado amigo y paisano don José Bosch Alfonso, activo y competente sacerdote, que tan valiosos y dilatados servicios ha prestado en diferentes iglesias de nuestra archidiócesis.

Reciba el señor Bosch nuestros plácemes más efusivos.

—La procesión general del Corpus saldrá mañana jueves, a las siete y media de la tarde, de la iglesia Colegial, con preciosas imágenes, misterios, clero parroquial y cabildo con la rica Custodia de dicha iglesia, recorriendo el itinerario de costumbre.

—El número premiado de la rifa a favor de María Inmaculada ha sido el 492, siendo la agraciada doña Anselma Pérez, feligresa de los Santos Juanes.

EDICTO

La Alcaldía ha publicado un edicto haciendo saber al vecindario que con objeto de dar cumplimiento a lo dispuesto en el articulado de las Ordenanzas reguladoras de los arbitrios municipales, hasta el día 30 del actual se admitirán en la administración de Arbitrios del Ayuntamiento, de nueve y media de la mañana a una y media de la tarde, todos los días laborables las altas y bajas que se hayan producido durante el primer semestre del actual ejercicio en los arbitrios municipales, advirtiéndose que no se admitirá ninguna baja cumplido el plazo que se señala, ni mientras no se haya satisfecho el último recibo del arbitrio, cuya baja se solicita.

DE MANUEL

Durante el sábado y domingo últimos estuvo actuando una compañía de zarzuela en el teatro de Verano del Club Taurino de dicho pueblo.

VIAJEROS

De Zaragoza regresó ya, después de haber intervenido en la Junta Suprema del Congreso Nacional de Secretarios, como miembro de la misma, nuestro distinguido amigo don Luis Larrea Peñalva, secretario-letrado de este Municipio.

Viene muy satisfecho del resultado de dicho Congreso.

—También regresaron de dicho Congreso don Ramón y don Ismael Fuentes, competentes secretarios de los Ayuntamientos de Novelé y Llanera de Ranes, respectivamente.

DE BIXQUERT

Por elemento joven se está preparando una gran verbena en el delicioso Bixquert para la noche del 23 del actual, con motivo de la víspera de San Juan.

Se están ultimando los detalles para fijar el secano donde dicha simpática fiesta se ha de celebrar.

Habrá pianos de manubrio, organillos y puestos de churros.

### DE REQUENA

CONSTITUCION DE UN PATRONATO

En cumplimiento del artículo cuarto de la real orden del Ministerio de la Guerra, fecha 12 de Abril del corriente año, el gobernador civil de la provincia se ha dirigido a este Ayuntamiento, para que, de acuerdo con lo preceptuado se proceda seguidamente al nombramiento del Patronato de Protección de animales y plantas.

DEL AYUNTAMIENTO

En la Permanente últimamente celebrada, entre otros asuntos se acordó aprobar provisionalmente las cuentas municipales correspondientes al ejercicio de 1927. Que esta aprobación se haga pública por medio de edictos, y que el acuerdo sea comunicado a los cuentadantes por medio de oficio.

También se dió cuenta, siendo aprobada en todas sus partes, la memoria, plano, presupuesto y pliego de condiciones generales y facultativas redactadas por el arquitecto municipal señor Rieta Sister.

REGISTRO CIVIL

El movimiento de población durante el pasado mes de Mayo ha sido el siguiente:

Nacimientos, 19; defunciones, 12; matrimonios, 9.

### DE SEGORBE

ASAMBLEA SANITARIA

En el salón de sesiones del Ayuntamiento se reunieron bajo la presidencia del inspector provincial de Sanidad, señor Such, los señores alcaldes y médicos de los 42 pueblos que pertenecen a este partido judicial.

En dicha Asamblea se puso de manifiesto sean cumplidas las órdenes de Sanidad en mejorar las condiciones higiénicas de las viviendas y pintar las fachadas.

En la misma se nombraron los dos señores vocales que han de constituír la junta provincial de Sanidad, recayendo el nombramiento en don Trinitario Escolano, médico de esta población, y don José Miralles, alcalde de Viver.

Terminada la Asamblea, los señores alcaldes cambiaron impresiones, que trasladarán a sus respectivos Ayuntamientos, para establecer en esta población, donde se cuenta con un amplio Hospital municipal, el organizar y sostener con las aportaciones de todos los pueblos, un establecimiento bien montado para la asistencia médica del distrito.

Como a todos los pueblos les interesa el establecer un Hospital de distrito, se pedirán a los Poderes públicos dicha concesión, pues por las distancias y vías de comunicación, no muy cómodas, resulta que la asistencia médica en el Hospital de Castellón es casi nula.

MOVIMIENTO DE POBLACION

Según datos facilitados por el Registro civil, el movimiento de población durante el pasado mes, fué el siguiente:

Nacimientos, 13: varones, 8, hembras, 5; defunciones, 13: varones, 6, hembras, 7; matrimonios, 10.

TEATRALES

Con un lleno completo y a beneficio de la compañía de aficionados del Círculo Republicano, se representó el drama «Amor de madre», en el que cosecharon grandes aplausos toda la compañía, especialmente su director, don José Montañana.

EL CORPUS

Con motivo de la festividad del Corpus, hoy, a las doce, recorrerán las principales calles de la población los heraldos de la ciudad, gigantes y cabezudos, dulzainero y Banda Municipal.

Por la noche, en la plaza de Alfonso XII, gran serenata por dicha banda, con selecto repertorio.

Mañana gran procesión, en la que figurarán, como años anteriores, gran número de imágenes con sus cofradías.

### DE BURRIANA

HALLAZGO DE UN CADAVER

En el camino del Ecce-Homo, y frente a la Cruz de Constantino, fué encontrado el cadáver de un hombre de edad avanzada, el que a pesar de estar expuesto en el depósito judicial, aún no ha sido identificado.

EL TIEMPO

Hoy ha reinado un fuerte poniente, notándose el calor.

EMBARQUE DE NARANJA

Ayer se embarcaron en nuestra rada 12.000 cajas de naranja.

VIAJEROS

De Valencia, y para pasar una temporada, ha llegado el ilustre abogado e inspirado poeta don Manuel Peris Fuentes.

También ha llegado de Valencia doña Victoria Martí.

Ha regresado de viaje de boda, don José María Sabater y señora.

### DE CASTELLON

DE REGRESO DE ZARAGOZA

Ha regresado de Zaragoza el culto periodista castellonense don Vicente Jiménez, el cual marchó a la capital aragonesa con objeto de asistir al Congreso municipal clausurado el domingo último.

CONSEJO DE GUERRA

Mañana, a las once de la misma, se celebrará en el cuartel de San Francisco un Consejo de guerra ordinario, en el que está procesado el carabinero de esta provincia Antonio Trapero, el cual ha de responder del delito de abandono de servicio.

DE FUTBOL

El C. D. Español de Barcelona, que había de actuar en ésta el próximo jueves, ha telegrafiado comunicando la imposibilidad de desplazarse.

FALLECIMIENTO

A primera hora de la mañana ha fallecido en ésta el ex arquitecto municipal don Francisco Tomás Traver, siendo su muerte sentidísima entre sus numerosas amistades.

LA COMPAÑIA DEL MAESTRO SERRANO

El próximo jueves se anuncia el debut de la compañía de zarzuela del maestro Serrano en el teatro Principal, poniéndose en escena «La venda de los ojos», «Los de Aragón» y «Los leones de Castilla».

CERTAMEN MUSICAL

El próximo día 7 de Julio se celebrará un gran certamen musical, organizado por la Asociación de la Prensa, y para el que hay inscritas un buen número de bandas.

Serán piezas obligadas para la primera sección, «Jugar con fuego»; para la segunda, «Amanecer granadino»; y para la tercera, «Entre flores».

### DE DENIA

CLAUSURA DE ESTABLECIMIENTOS

La inspección municipal de Sanidad ha ordenado la clausura de varios establecimientos de comestible por no reunir las debidas condiciones higiénicas.

UN BANDO DE LA ALCALDIA

La Alcaldía ha publicado un bando prorrogando la vacuna antivariosa gratuita en el Ayuntamiento hasta el 15 del corriente.

Pasado dicho plazo se verificará a domicilio, cobrando honorarios y aplicando multas.

RELIGIOSAS

Con gran solemnidad y concurrencia de fieles se está celebrando el mes en honor del Sagrado Corazón de Jesús en su capilla del Castillo, en donde tiene erigido el monumento.

También en dicha iglesia se está celebrando un novenario a la Virgen de Lourdes.

### DE ALCOY

ACCIDENTE FERROVIARIO

Entre las estaciones de Muro y Alcoy, uno de los vagones del tren que sale de ésta a las 6'45, que iba cargado de hierro, se le rompió el eje, por cuyo motivo el tren que llega a ésta a las 9'50 llegó con una hora de retraso.

Afortunadamente no hubieron que lamentar desgracias personales.

HERIDO POR GOLPE CASUAL

José Sanz, de 54 años, fué curado en la casa de Socorro de una herida contusa de bastante importancia en el dorso del pie derecho, lesión que se produjo por golpe casual.

MUERTO POR UN TREN

En la madrugada de ayer el tren que sale de Alcoy a las 4'25, cerca de Cocentaina arrolló a Antonio Moltó, de 34 años, causándole tan graves heridas a consecuencia de las cuales falleció.

Parece ser que el desgraciado Moltó sufrió un accidente, cayendo entre los railes.

CLAUSURA

La alcaldía ha dispuesto la clausura del establecimiento de vaquería instalado en la calle de Gallardo, por no reunir las condiciones necesarias.

BECERRADA QUE SE APLAZA

La becerrada anunciada para el próximo jueves, ha sido aplazada para el domingo que viene.

JUNTA GENERAL

El Club Cinegético celebrará junta general extraordinaria el próximo día 8 del corriente.

En la orden del día figura la dimisión de la junta directiva.

### DE ALICANTE

POR USAR ARMAS PROHIBIDAS

Un vecino de Ontur declaró ante la autoridad que en la carretera de Madrid fué asaltado por unos desconocidos, quienes después de quitarle cuanto llevaba, le hirieron de un balazo en la mano derecha, dándose después a la fuga.

Como el asunto no estaba muy claro, se hicieron investigaciones, resultando de ellas que el herido se produjo él mismo la lesión, al estar examinando una pistola que llevaba sin el permiso necesario y que esta declaración ante las autoridades la hizo para despistar la tenencia ilícita de armas.

CONCURSO DE TIRO DE PICHON

Con extraordinaria animación se ha celebrado el concurso de tiro de pichón a brazo, organizado por la Sociedad Cinegética «Gorrión Club».

Los pichones muertos fueron regalados a las casas de Beneficencia.

Terminada la prueba, los socios se reunieron en fraternal banquete, conmemorando el aniversario de la fundación del citado Club.

COMBATES DE BOXEO

Para el próximo domingo se anuncia un programa excelente de boxeo, el cual entra ya en el campeonato amateur.

Lucharán Santacruz y Bautista, en peso mosca; Latorre y Ortiz en peso gallo; Montoya y Bernal, éste campeón de peso welter, de Lérida, y como final, lucharán los peso libres, Latorre I y el negro Jack Contray.

ROBO

Ha sido robado el estanco situado en la calle Rodrigo de Benalúa. Para realizar los cacos su intento, forzaron la puerta y un cajón, llevándose el importe de la venta total del día y varios documentos.

CREACION DE UNAS ESCUELAS

La Diputación ha acordado abrir un concurso entre los pueblos de la provincia, hasta el día 31 de Octubre, para la creación de centros de enseñanza, con arreglo a los textos del Padre Manjón.

La subvención de la Diputación comprende los haberes del profesorado.

BECERRADA BENEFICA

Para el próximo jueves se anuncia una becerrada nocturna, organizada y a beneficio de la Sociedad de Chófers.

Presidirán bellísimas señoritas.

### DE TERUEL

MUERTE REPENTINA

Comunican de Alcañiz que en el campo fué hallado muerto el labrador Manuel Membrado Espada.

Según parece, la muerte fué repentina, debido a un ataque.

DESGRACIA

Participan de Celada que en la casa del vecino Manuel Garcella se encontraban reconociendo una escopeta un hijo de éste, llamado Antonio, con un primo hermano suyo, llamado Benedito, de 13 y 15 años.

Inopinadamente, la escopeta se disparó, hiriendo de tal gravedad a Benedito, que falleció poco después.

¡VAYA GENIO!

En Calanda, el joven José Ayuso Palos, fué sorprendido hurtando cerezas por el cabo del Somatén Salvador Carbó, quien reprendió al muchacho.

Este, que no estaba conforme en admitir repulsas de nadie, le dió un empujón a Salvador, arrojándole por un precipicio de más de cinco metros de altura, produciéndole la fractura de la clavícula y pie derecho y varias heridas en la cabeza.

Al ser curado, fué calificado de pronóstico reservado.

PERMISO

Le ha sido concedido un mes de permiso a la auxiliar de esta Delegación de Hacienda doña Pascuala Mateo.

A SU NUEVO DESTINO

Ha salido para Guadalajara el capitán de la Guardia civil don Félix Fernández.

DE TEATROS

Esta noche, en el teatro Marín, hará su despedida la compañía que dirige Valentín González y a beneficio de la misma se pondrán en escena «Bohemios» y «La corte de Faraón».

La actuación de esta compañía ha constituído tantos éxitos como en mucho tiempo no se había visto en Teruel.

EL TIEMPO

Bastante caluroso, lo que ha hecho marchar a los rezagados de las fiestas.

## Noticias de Madrid

### Disposiciones oficiales

La *Gaceta* publica las siguientes:

Anunciando a concurso la provisión de las secretarías municipales de Albaida, dotada con 5.000 pesetas; Benaguacil, con 5.200; Mogente, con 5.000, todas ellas en la provincia de Valencia.

Aprobando el reglamento para el funcionamiento del servicio del Catastro.

Disponiendo que el servicio de transporte aéreo dependa de la Dirección de Navegación, donde se creará una secretaría con cuatro secciones para que entienda en ello.

El *Diario Oficial del Ministerio de la Guerra*, inserta las siguientes:

Concediendo la vuelta al servicio activo al capitán don José Gutiérrez, en situación de supernumerario en la tercera región.

Autorizando al capitán médico don Rafael Criado, afecto a la fábrica de pólvora de Murcia, para usar sobre el uniforme la placa del Mérito Agrícola.

### Con asistencia de Su Majestad el Rey, se ha inaugurado el monumento al capitán Arenas

A las ocho de la mañana, y acompañado por el general Berenguer, marchó el Rey en automóvil al pueblo de Molina de Aragón, para asistir al acto de la inauguración del monumento al capitán Arenas.

—

Molina de Aragón.—A las cinco de la madrugada salió el tren especial con las comisiones de generales, jefes y oficiales, para asistir en Molina de Aragón a la inauguración del monumento levantado en memoria del capitán don Félix Arenas, muerto en 1921 en condiciones que le valieron la cruz Laureada.

El tren llegó hasta Sigüenza y el resto del camino se hizo en automóvil.

En Molina se congregaron los generales Saro, Ibáñez, Macerrer, Cabanilles, Devesa, Soriano, marqués de Castejón, Gobernador civil de Guadalajara y otras muchas autoridades, que fueron recibidas en Molina por el Ayuntamiento en corporación.

A las doce llegó el tren en automóvil, acompañado del jefe del Gobierno, ministro de Gracia y Justicia y general Berenguer, siendo recibidos por los generales y autoridades.

En la plaza Mayor del pueblo se dijo una misa. Ofició el Obispo de Sigüenza.

Rindió honores una compañía de la Academia, mandada por el capitán Sevilla, defensor de Cudi Addar.

A la derecha del altar se situó el Rey con el séquito, y a la izquierda la viuda, los hijos del capitán Arenas y una señorita que fué prometida de otro hermano muerto también en Africa.

Después de inaugurado el monumento, hablaron el señor Arranz, por la comisión del homenaje; el alcalde de Molina y el jefe de la sección del arma a que perteneció el capitán Arenas.

El monumento se eleva en la plaza de los Escolapios.

El comandante don Jaime Arenas dió las gracias en nombre de la familia.

El Rey descubrió el monumento, que conmemora también el heroismo del sargento Mariano Sanz y de los soldados Natalio Paracuellos y Marcelino Checa.

El Rey impuso a la viuda del capitán Arenas la medalla de Sufrimientos por la Patria.

Terminadas estas ceremonias, los excursionistas fueron obsequiados con un banquete.

### Consejo de Ministros

Mañana se celebrará en la Presidencia reunión del Consejo de Ministros.

### En los Ministerios

#### Instrucción

Visitaron al ministro de Instrucción pública una comisión de padres de alumnos del sexto año del Bachillerato, para que les aclarara algunas dudas acerca de la situación académica de estos escolares con relación al examen de reválida.

También recibió el ministro al general Carranza, Clemente de Diego y a la señora de Luchi.

#### Fomento

Visitaron al señor Guadalhorce, el director general de Abastos, los gobernadores de Lérida y Segovia, señor Landente, marqués de Ráfal y una comisión de fabricantes de cemento.

#### Hacienda

El señor Calvo Sotelo recibió al presidente de la Diputación de Coruña, al gobernador de León, al alcalde de Gijón y al señor Sela.

También recibió al presidente del Círculo Mercantil.

### En la legación de Uruguay

En la Legación del Uruguay ha sido entregada, por la junta de Comercio de Ultramar, la medalla de oro al ministro de dicha nación, señor Fernández Medina.

Asistieron al acto el vicepresidente del Consejo de la Economía Nacional y otras personalidades.

Entre el señor Fernández Medina y algunos de los que asistieron al acto, se cruzaron frases cordiales.

### El regreso del presidente

A las ocho de la noche ha llegado a Madrid el general Primo de Rivera, que se trasladó inmediatamente al Ministerio de la Guerra, donde permaneció trabajando hasta las nueve y media sin recibir visitas.

### Inauguración de escuelas

A las ocho de la mañana se ha inaugurado oficialmente las escuelas de la Sociedad Constructora de Casas Baratas en la Fuente del Berro, con asistencia del ministro de Instrucción pública, autoridades, personalidades.

Hablaron el señor Marvá y el ministro.

Todos los ministros recorrieron la colonia, elogiándola.

### El viaje del Rey a Estocolmo

El viaje del Rey a Estocolmo a devolver la visita que le hizo Gustavo V se realizará en la segunda quincena de Septiembre. Le acompañará el general Primo de Rivera.

### Se ha reunido la Mancomunidad de Diputaciones

Esta mañana se celebró la sesión de la Mancomunidad de las Diputaciones, presidiendo el señor Salcedo Bermejillo.

Excusaron su asistencia Alicante, Cádiz, Castellón, Guadalajara, Málaga, Oviedo, Orense y Valencia.

El presidente de la Diputación de Las Palmas ha expresado el deseo de adherirse, acordándose admitirla a reserva de lo que resuelva la superioridad.

El Comité gestor leyó el proyecto del empréstito y proposiciones presentadas de concertar la operación, acordándose aprobar la proposición del Banco de Crédito Local con las características de cédulas de 500 pesetas al 5 por 100 sin impuesto y tipo mínimo de 95 por 100.

A las dos y media de la tarde terminó la reunión.

---

Folletón de LAS PROVINCIAS 36

E. R. BURROUGHS

## LAS FIERAS DE TARZAN

**(Publicación autorizada por la editorial Gustavo Gili, de Barcelona. Prohibida terminantemente la reproducción)**

pentinamente el peligro, pero el aviso había llegado demasiado tarde.

Al volverse, los dos hombres se abalanzaron sobre ella y la arrastraron hacia la cámara, y cuando cayó debajo de ellos vió, dibujada contra la obscuridad menos profunda del Océano, la figura de otro hombre que trepaba por la borda del *Kincaid*.

Habían fracasado todos sus afanes, su heroica lucha por la libertad. Ahogando un sollozo renunció a la desigual batalla.

CAPITULO XVII

### En la cubierta del "Kincaid"

Al volver Mugambi a la selva con su cuadrilla, tenía en la mente un propósito concreto, que era hacerse con una piragua en la cual transportar a las fieras de Tarzán hasta la cubierta del *Kincid*. Y, en efecto, no tardó en encontrar lo que buscaba.

Precisamente al cerrar la oscuridad vió una piragua amarrada a la orilla de un pequeño afluente del Ugambi, en un lugar donde el negro estaba seguro de hallarla.

Sin pérdida de tiempo amontonó a sus terribles compañeros en la embarcación y se lanzó corriente abajo. Tan rápidamente se había apoderado de la piragua, que no se dió cuenta de que ya estaba ocupada. La acurrucada figura que se hallaba en su fondo le pasó completamente inadvertida en la oscuridad de la noche, que ya había cerrado.

Mas no bien estuvieron navegando, un salvaje gruñido de uno de los monos de la canoa le hizo fijarse en una figura temblorosa y agazapada que se hallaba entre él y el gran antropoide. Mugambi vió con el mayor asombro que se trataba de una mujer indígena. Con dificultad logró contener al mono, para que no se lanzara a su garganta, y al cabo de un rato consiguió aplacar sus temores.

Resultó que la indígena huía por no casarse con un viejo a quien odiaba, y se había refugiado durante la noche en la piragua que había encontrado a la orilla del río.

Mugambi no habría deseado su presencia, pero la mujer estaba allí, y antes que perder tiempo en volverla a la orilla, le permitió que se quedara a bordo de la piragua.

Con toda la rapidez que sus torpes compañeros podían imprimir con las paletas a la embarcación, avanzaron por la oscuridad, bajando por el Ugambi y en dirección al *Kincaid*. Trabajo costó a Mugambi discernir la oscura mole del vapor, pero como lo tenía entre su canoa y el Océano, estaba para él más claro que para una persona situada en cualquiera de las orillas del río.

Al acercarse le dejó pasmado el observar que el buque parecía retirarse de ellos, y finalmente se convenció de que, en efecto, se movía corriente abajo. En el momento en que iba a apremiar a sus fieras para que renovaran sus esfuerzos por alcanzar el vapor, la silueta de otra piragua apareció súbitamente a la vista, a menos de tres metros de la proa de su propia embarcación.

En el mismo instante los ocupantes de la otra piragua descubrieron la proximidad de la horda de Mugambi, pero al pronto no reconocieron la naturaleza de su formidable tripulación. Un hombre, en la proa de la embarcación que llegaba, les dió el alto en el momento en que las dos canoas iban ya a tocarse.

En respuesta sonó el rugido amenazador de una pantera, y el individuo vió de lleno los llameantes ojos de Sheeta, que se había levantado sobre las patas delanteras sobre la proa de la piragua, dispuesta a saltar sobre la otra.

Inmediatamente comprendió Rocoff el peligro que les salía al paso a él y a sus compañeros. Dió una rápida voz de mando para que disparasen contra los que ocupaban la embarcación contraria, y los disparos y el grito de la aterrada indígena de la canoa de Mugambi eran lo que habían oído tanto Tarzán como Jane Clayton.

Antes que los torpes y poco adiestrados remeros de la piragua de Mugambi hubieran podido ganar ventaja y abordar al enemigo, este último volvió la canoa corriente abajo, y los tripulantes remando con toda su alma se encaminaron hacia el *Kincaid*, que ya podían ver.

El buque, después de tropezar en el banco de arena, se había libertado otra vez a favor de la lenta marea, que volvía hacia atrás cerca de la orilla meridional del Ugambi, sólo para describir nuevamente un círculo y reunirse con la corriente de aquél a unos cien metros más arriba. De esta manera el *Kincaid* volvía a Jane Clayton otra vez a manos de sus enemigos.

Ocurrió que, cuando Tarzán se tiró al río, el vapor no era visible para él, y cuando se lanzó a nadar en la noche no tenía idea de que un vapor estuviera a la deriva tan cerca. Le guiaban los sonidos que percibía procedentes de las dos piraguas.

Mientras nadaba recordaba vivamente la última ocasión en que había surcado las aguas del Ugambi, y un estremecimiento sacudía el poderoso cuerpo del gigante.

Pero aunque dos veces sintió que le rozaban las piernas en las fangosas profundidades del agua, nada detuvo su camino, y de pronto se le olvidaron los cocodrilos ante la admiración de ver una masa negra que aparecía súbitamente ante él donde esperaba encontrar el río libre.

Tan cerca estaba, que de unas cuantas brazas se acercó a aquel objeto, y con gran asombro su brazo extendido se puso en contacto con el costado de un buque.

Cuando el ágil hombre-mono trepó por la borda del vapor, llegaron a sus sensibles oídos los ruídos de una lucha al otro lado de la cubierta.

En silencio atravesó corriendo el espacio que le separaba del combate.

Había salido ya la luna, y aunque el cielo estaba todavía anubarrado, envolvía la escena una oscuridad menor que la que había borrado toda visión en las primeras horas de la noche. Los penetrantes ojos de Tarzán, pues, vieron las figuras de dos hombres que luchaban con una mujer.

No sabía Lord Greystoke que aquella era la mujer que había acompañado a Anderssen hacia el interior, pero lo sospechaba, porque estaba seguro de que la casualidad le había conducido a la cubierta del *Kinkaid*.

Mas no perdió tiempo en ociosas reflexiones. Había una mujer en peligro en manos de dos rufianes, y esto era bastante para que el hombre-mono hiciera intervenir en el conflicto sus gigantescos músculos, sin más investigaciones.

La primera noticia que tuvieron los dos marineros de que había una nueva fuerza a bordo del buque, fué la caída de una mano de hierro en un hombro de cada uno. Y como si los hubiera cogido en sus garras un volante de máquina de vapor, se vieron súbitamente apartados de su presa.

—¿Qué significa esto?—preguntó una apagada voz en sus oídos.

Pero no se les dió tiempo a replicar, porque al oir aquella voz la joven se levantó de un brinco y con un grito de alegría se acercó al agresor de sus enemigos.

—¡Tarzán!—gritó.

El hombre-mono lanzó a los dos marineros sobre cubierta, donde rodaron, atontados y llenos de terror, hasta los escobenes del lado opuesto, en tanto que con una exclamación de incredulidad estrechaba a Jane en sus brazos.

Mas fueron breves los momentos de que dispusieron para entregarse a sus expansiones.

Apenas se habían reconocido, las nubes del firmamento se separaron dejando ver las figuras de media docena de hombres que trepaban por el costado del *Kincaid* a la cubierta del buque.

El primero de ellos era el ruso. Cuando los brillantes rayos de la luna ecuatorial iluminaron la escena, y el canalla se dió cuenta de que el hombre que tenía delante era nada menos que Lord Greystoke, dió a gritos órdenes histéricas a su gente para que disparara contra los dos.

Tarzán empujó a Jane detrás del camarote junto al cual se hallaban, y de un brinco tremendo se precipitó contra Rocoff. Los hombres que seguían al ruso, o por lo menos dos de ellos, alzaron los rifles y dispararon contra el hombre-mono; pero los de detrás estaban ocupados en otra faena, porque por la escala de gato a su espalda trepaba ya una terrible horda.

Primero saltaron a cubierta cinco rugientes monos, enormes fieras semejantes a hombres, con los colmillos desnudos y abiertas las terribles quijadas; y detrás de ellos llegó un giganteseo guerrero negro, blandiendo una larga lanza a la luz de la luna.

Detrás de este último apareció otra fiera, la más temible de toda la formidable horda: era Sheeta, la pantera, con las mandíbulas abiertas y los ojos echando centellas contas y los ojos echando centellas con

*(Continuará.)*

Ministerio de Educación, Cultura y Deporte

## Después de ser eliminada España en la Olimpiada

### Ligeros comentarios

El periódico *La Nación* publica hoy una crónica postal de su redactor deportivo en Amsterdam, comentando el primer partido España e Italia. Empieza diciendo:

«España ha debido quedar eliminada hoy en el torneo olímpico de fútbol. El once rojo no ha tenido un batacazo debido a que la fortuna ha inspirado a Jáuregui, pues todo el equipo ha fracasado, salvo la defensa, que ha sido la única que ha contenido la avalancha de Italia.»

Termina diciendo:

«Tuvimos suerte de que terminara el tiempo reglamentario con un empate. En la prórroga ya no fué suerte de nuestro equipo, sino el mérito de un gran esfuerzo para no perder el encuentro.»

—

Amsterdam.—Los jugadores españoles reciben constantes muestras de adhesión de los deportistas y periodistas deportivos, estando todos conformes en que se ha cometido una extraordinaria injusticia por parte del árbitro, que trató desde los primeros momentos de desmoralizar a nuestro equipo.

Berraondo, como ya dijimos ayer, ha protestado el acta del encuentro. Culpa al árbitro de manifiesta ineptitud, diciendo que con ello nos hizo perder.

Entre Berraondo y el árbitro ha habido una gran discusión, acusando aquél a éste de hallarse incapacitado por falta de conocimientos de futbol para arbitrar partidos olímpicos.

El directivo español Fernández Prida ha manifestado que no puede triunfar un equipo que carece de fuerza moral, y ésta se pierde cuando el árbitro en los primeros ocho minutos concede al enemigo tres gols irregulares.

Termina afirmando que tiene la seguridad de que hubiéramos ganado si nuestros jugadores continúan el partido como empezaron, dominando y jugando más que los italianos.

Yermo dice que el árbitro fué, con su ignorancia, el mejor equipier de los italianos, pues marcó tres gols.

Rangoone reconoce también las equivocaciones del árbitro, añadiendo que los españoles han sido víctimas de su romanticismo en el equipo mandado a Amsterdam, pues se ha echado mucho de menos a Zamora, Piera, Samitier, Peña, Olaso y otros.

Baloncieri reconoce la parcialidad del árbitro, pero añade que de todas formas hubiera ganado.

### Portugal también protesta el encuentro con Egipto

Amsterdam.—El seleccionador del equipo portugués ha protestado también el acta del partido contra Egipto.

### Los próximos partidos

Amsterdam.—Ya está ultimado el calendario de la Olimpiada.

Miércoles.—Argentina-Egipto.

Jueves.—Uruguay-Italia.

Sábado.—Partido para determinar el tercero y cuarto puestos.

Domingo.—La final.

## La Exposición del pintor Cabrera

El general Primo de Rivera ha visitado por la tarde la Exposición del pintor López Cabrera, instalada en el Círculo de Bellas Artes, siendo recibido por los directivos.

El general felicitó al artista.

## La Junta del Comercio Español de Ultramar

En el Ministerio de Trabajo se reunió la comisión permanente de la Junta Nacional del Comercio Español en Ultramar, presidiendo el señor Castedo.

Se dió cuenta de las gestiones realizadas por la revisión arancelaria de Chile.

Se enteró la Junta de los trabajos relacionados con la Exposición del libro español en Buenos Aires.

Se acordó una importante propuesta de concesión de la medalla de Ultramar.

Se acordó pedir al Ministerio de Estado que se realicen gestiones para llegar a un Convenio con México respecto a la validez recíproca de los certificados fitopatológicos.

## El día taurino

EN ALGECIRAS

Con una entrada regular se ha celebrado la novillada de feria. Toros de Surga.

Primero.—Palmeño valiente con la muleta. Media estocada alta y un descabello. (Ovación.)

Al entrar a matar fué volteado, concediéndosele la oreja.

Segundo.—Maera muletea de cerca. Una estocada valiente. (Ovación.)

Tercero.—Iglesias banderillea estupendamente. Hace una gran faena, para un pinchazo y media que basta. (Ovación.)

Cuarto.—Palmeño se muestra valiente y hace una gran faena, siendo volteado. Media estocada superior. (Oreja.)

Pasa a la enfermería.

Quinto.—Maera trasteo distanciado. Entrando mal, media estocada baja, un pinchazo y una estocada atravesada. (Pitos.)

Sexto.—Iglesias muletea tranquilo y artístico, para un pinchazo y una gran estocada. (Ovación.)

EN MADRID

Se ha celebrado la becerrada a beneficio de los huérfanos del cuerpo de Correos, con buena entrada.

Los becerros fueron estoqueados por los oficiales de Correos Antonio Calvo, Antonio Linón, Francisco Salazar, Luis Jiménez y Ramón Pelsen.

El público salió divertido.

EN EL ESCORIAL

En el pueblo de Villalba, durante la celebración de una capea, al intentar quitar una banderilla al toro, éste alcanzó a Joaquín Sánchez, que quedó muerto en la plaza, pues el cuerno le atravesó el corazón.

El mismo toro cogió al torerillo Pedro Díez «Pedrín», que actuaba como banderillero.

Sufre una herida gravísima en el vientre con perforación de los intestinos.

El muerto era mudo y se dedicaba a llevar maletas.

# De Barcelona

### Movimiento del puerto

Buques entrados:

«Mallorca», de Palma.

«Gobernador G. Fiuna», de Celle.

«Savia», de Calpelón.

«Bellanoch», de Trieste.

«Giulio Cesare», de Buenos Aires.

Salidos:

«Reina Victoria Eugenia», para Buenos Aires.

«Manuel Calvo», para Nueva York.

«Abanto», para Ayamonte.

«Cabo Creux», para Bilbao.

«Amapola núm. 1», para Rosas.

«Escolti Rover», para Orán.

«Romeu», para Valencia.

«Cramilton», para Torrevieja.

«Anger», para Génova.

«Mahón», para Ibiza.

«Julio Cesare», para Génova.

### Del viaje de la Infanta Isabel

La Infanta doña Isabel ha visitado esta mañana la iglesia de la Merced, donde oyó misa, subiendo después al camarín de la Virgen, donde oró.

Se trasladó después a la Catedral, siendo recibida en la puerta principal por el Obispo y todo el cabildo.

La Infanta visitó la cripta de Santa Eulalia y oró breves momentos en la capilla del Santo Cristo de Lepanto.

Estuvo en la sacristía, admirando la custodia que sale el día de Corpuso, valorada en 36 millones de pesetas.

Luego recorrió los claustros y la sala capitular, marchando después a la Diputación, donde le esperaban gran número de diputados.

S. A., del brazo del presidente, conde de Montseny, subió por la escalera gótica al primer piso, donde oró ante la reliquia de San Jorge.

Su Alteza visitó las dependencias de la Diputación, siendo obsequiada con un refresco.

A la una de la tarde almorzó en el Hotel Ritz, con el Infante don Alfonso de Borbón, el Obispo y otras personalidades.

A las 3'10 salió para Cannes, siendo despedida por las autoridades y numeroso público.

Antes de marchar entregó al alcalde 500 pesetas para los pobres.

El Infante don Alfonso, que se hospeda en el Hotel Ritz, también saldrá mañana para Cannes.

### Anuncio de suicidio

Dos jóvenes de 19 y 20 años, respectivamente, que se inscribieron en uno de los hoteles de la Rambla con los nombres de María Márquez y Julio Genesco, a poco de haber ingresado en el mismo desaparecieron, dejando una carta dirigida al propietario del establecimiento.

En el mencionado escrito manifestaban que le incluían doscientas pesetas para pago de los gastos que hubieran podido ocasionar y que se disponían a suicidarse ambos.

Fundaban tan trágica resolución en los disgustos de que eran objeto por las familias de ambos.

El dueño del hotel ha puesto el hecho en conocimiento de la Policía, cuyas gestiones en este asunto hasta ahora han resultado infructuosas.

### El duque de los Abruzzos

En el expreso de Madrid llegó a Reus el duque de los Abruzzos, con el secretario de la embajada italiana.

En un automóvil se trasladó a Poblet, visitando el Monasterio.

Después marchó a Tarragona, donde fué cumplimentado por las autoridades y visitó los lugares más notables de la ciudad.

En automóvil se trasladó a Sitges, donde almorzó, y a las tres y media salió para Barcelona.

El duque de los Abruzzos ha embarcado, a las diez y media de esta noche, en el «Giulio Cesare», para Génova, siendo despedido por las autoridades y numerosa representación de la colonia italiana.

Con el duque han embarcado el cónsul general de Italia y su señora.

### Detenciones

Al entrar en su casa el propietario de la casa número 11 de la calle del Príncipe de Viana, se dió cuenta de que en el interior de la misma había un hombre.

Dió aviso a una pareja de la guardia de Seguridad, que procedió a la detención de Víctor Guillem, de 18 años, que se hallaba allí con el propósito de robar.

—La Policía ha detenido en la estación del Norte a Juan Martínez, que se hallaba, a la llegada de los viajeros, con objeto de transportar equipajes.

Dicho individuo está fichado por la Policía como profesional del robo.

### Régimen de carta municipal

El Ayuntamiento de Barcelona tiene en estudio un proyecto para implantar el régimen de carta municipal, al objeto de sanear sus ingresos.

Probablemente el próximo mes de Julio el alcalde se trasladará a Madrid, para someter a la aprobación del ministro de Hacienda dicho proyecto de carta municipal.

### Una demente

Un guardia de Seguridad ha recogido esta mañana 4.575 pesetas en billetes, nueve pesetas en plata, dos monederos, cinco relojes, una cadena de oro, una pulsera de oro, un alfiler de corbata, algunos pendientes, que al parecer han sido arrojados por María Farges, en un ataque de enajenación mental.

Una pariente de dicha Farges estuvo esta mañana en el juzgado, para incautarse del dinero y de las alhajas que habían sido arrojadas.

La loca ha sido recluída en un dispensario.

### Donativo a la ciudad

Esta mañana ha celebrado sesión el Ayuntamiento.

En la misma se ha dado cuenta del donativo ofrecido a la ciudad por el sustituto de teniente de alcalde señor Garriga Bas, consistente en una casa y pago de los gastos de derribo de la misma, para que en el solar que resulte de dicho derribo, se emplace una plazoleta con una estatua dedicada a la memoria y gestos de los héroes de la guerra de la Independencia.

La mencionada casa se halla emplazada en la calle del Obispo, número 3.

La Corporación municipal ha acordado aceptar el donativo y expresar al señor Garriga su profunda gratitud por este ramo de civismo.

### Desgracia

En una casa en construcción de la calle de Provenza, el propietario de la misma, don José Pidemunt, que se hallaba presenciando las obras, tuvo la desgracia de que se hundiera el techo en que estaba, cayendo a considerable altura. El señor Pidemunt falleció en el acto.

### Regreso de las autoridades

Mañana, a las nueve, regresarán de su excursión a Mallorca las autoridades de Barcelona.

### Velada de boxeo

En la velada de bóxea celebrada esta noche en el Nuevo Mundo, en la que luchaban Garrido, campeón valenciano, con Guzmán, a cuatro rounds, ha sido declarado vencedor Guzmán, por puntos.

# De provincias

ACCIDENTE AUTOMOVILISTA

Zaragoza.—A primeras horas de la mañana circuló la noticia de que había ocurrido un grave accidente automovilista.

En efecto, un autobús de los que hacen el servicio de pasajeros entre Cinco Villas y Zaragoza, al llegar al kilómetro 139 de la carretera de Logroño, perdió la dirección y fué a estrellarse contra un árbol.

Resultó un pasajero muerto y dos gravemente heridos.

Estos, así como los que resultaron con lesiones leves, quedaron hospitalizados en Alagón y Casetas.

CONFERENCIA

Málaga.—En la Sociedad Filarmónica ha dado una conferencia el ministro de Checoeslovaquia en España.

Disertó acerca de Praga monumental y deportiva. Fué muy aplaudido.

SUCESO SANGRIENTO

Estella.—En el vecino pueblo de Tobarra ha ocurrido un sangriento suceso. Gregorio Chavarri y Damián Munarri riñeron por antiguos resentimientos.

Gregorio disparó contra su contrincante y una vez en el suelo lo remató a navajazos.

El agresor ha sido detenido.

ACCIDENTE

Baeza.—Ayer en la carretera de Ibros, al tomar una curva, volcó un automóvil en el que iban cinco personas. Resultaron dos de ellas heridas graves.

SUICIDIO

Sevilla. — En Guadajón, Miguel Fontana, de 63 años, empleado de consumos, se arrojó al paso de un tren.

Resultó gravísimamente herido.

PARA LA FIESTA DEL CORPUS

Toledo.—Continúan los preparativos para los festejos del Corpus.

Los Reyes llegarán el viernes a las seis de la tarde, permaneciendo hasta la madrugada.

La misa mozárabe se celebrará el domingo en la Catedral.

# DE MARRUECOS

### Accidente automovilista

Tánger.—En la carretera de Rabat a Casablanca, chocaron un autobús y una camioneta. Un individuo que iba en la camioneta resultó con la fractura del cráneo.

Resultaron varios pasajeros del autobús muertos y otros heridos.

Los conductores de ambos vehículos quedaron detenidos.

# EXTRANJERO

AGRESION

Bucarest.—El partido del pueblo celebró anoche una importante reunión, que fué presidida por el general Averesco.

Los oradores que tomaron parte en dicha Asamblea, se expresaron en términos de violencia contra el Gobierno.

Al terminar la reunión hubo un choque entre los elementos del partido del pueblo y el nacional. Resultaron ocho heridos.

FALLECIMIENTO DE CHANG-TSO-LIN

Tokío.—Comunican de Sigi-Selinto, que el mariscal Chang-Tso-Lin ha fallecido a consecuencia de las heridas que sufrió al hacer explosión una bomba en el tren que viajaba.

También ha muerto el gobernador de Holung Klang, general Chun-Cheng.

LA SITUACION EN PEKIN

Tokío. — Difieren las opiniones acerca de los probables efectos de la inminente retirada de Chan Tso-lin, el dictador de Manchuria y jefe de los aliados del Norte.

Alguno de los periódicos japoneses creen que los tres jefes nacionalistas del sur: Chiang Kai-sehk, Feng Yu Hsiang y Yen Hsischan, cooperarán para restaurar la paz en el norte de China y no intentarán perseguir a las fuerzas de Mukden en Manchuria.

Otros se muestran francamente pesimistas acerca de los probables acontecimientos.

Según Mensajes cifrados llegados de Pekín, la censura en los despachos es cada vez más rigurosa. Un telegrama recibido de Pekín dice que se ha proclamado una ley marcial especial.

La atmósfera de la capital es de tensión y tranquilidad extraña. Las guarniciones extranjeras que prestan servicio en el barrio de las legaciones están preparadas para cualquier contingencia.

ASESINATO DE UN OBISPO

París.—Comunican de Charleston, que un pastor protestante asesinó al Obispo Chuerry; después se suicidó.

HALLAZGO DE BOMBAS

Londres.—Se reciben noticias de Tokío, dando cuenta que en una población de la China hicieron explosión varias bombas.

También fueron recogidas otras en el depósito de aguas.

¿SE CREARAN LOS ESTADOS UNIDOS DE CHINA?

Londres.—En los círculos bien informados se asegura que la entrada de los nacionalistas en Pekín creará para éstos un conflicto, consistente en que se planteará la cuestión de la constitución de los Estados Unidos de la China.

El Koumitang se da cuenta de que hay que ir a algún acuerdo compatible con las diferencias de raza, de clima, de tradición política que se acusan en el norte y en el sur y que la historia demuestra que han sido continua fuente de disturbios entre ambas partes del territorio.

Las personas autorizadas aseguran que el Koumitang ya teme la preponderancia de Feng Yu Shiang, de Shan Si Tuchung, por lo cual está trabajando activamente para lograr que se llegue a un acuerdo político, por el cual se forme una rama del Municipio de Pekín y queden constituídas en ramas semejantes Hankow, Loyang y Cantón, dejando en Nankin el Gobierno central.

La dirección de la rama de Pekín; el general Feng gobernará en Loyang; Shian Kai Shek permanecerá en Nankin y desde esta capital trabajará en la obra de la reconstrucción nacional, cuyos tres peligros graves serán los siguientes: Las relaciones entre los jefes nacionalista, las relaciones exteriores y las relaciones con Chang Tso-Lin, una vez retirado a Manchuria, donde siempre constituirá un peligro para el nacionalismo surgente.

UNA CARTA DE FRANKLIN BOUILLON A LOS DIPUTADOS

París.—Franklin Bouillon ha dirigido a todos los diputados la siguiente carta:

«Querido colega: La elección de presidente reviste hoy un carácter completamente nuevo. A la mayoría de unión nacional elegida para mantener por espacio de cuatro años esta unión, se la quiere imponer un presidente socialista, que se declara completamente solidario de su partido. Ahora bien, este partido, en el Congreso de Toulouse, proclamó la identidad absoluta de principios y fines entre el comunismo y el socialismo. Condenó la participación en las responsabilidades del Poder, dió orden formal a todos sus afiliados y elegidos para que se emplearan durante toda la legislatura para combatir el Gobierno de mayorías y la misma idea de la unión nacional que el país aclamó en las elecciones de Abril.

La mayoría tiene el deber de señalar el peligro que entraña el elegir su presidente de entre sus adversarios. ¿Conocéis mi vida política? Por espacio de 25 años he luchado por mis ideas, rechazando sistemáticamente todo lo que pudiese parecer provecho propio. Sin embargo, en los momentos actuales no tengo derecho a eludir mis deberes. En estos instantes decisivos, un gran número de colegas conscientes como yo del peligro, me proponen a vuestros sufragios. Se pide a la Cámara que comience su vida con una abdicación. Mas yo le pido, por el contrario, que afirme sus principios y su voluntad. Olvidad mi persona y no veais más que el ideal común. Obedezcamos sencillamente al mandato de nuestra conciencia.»

DERROTA DE LOS NORDISTAS

Pekín.—Se han desarrollado duras luchas entre las tropas de Feng Tien (nordistas) y las de Shansi, en las cercanías de Liuliho, resultando derrotados los nordistas, los cuales han tenido 4.000 bajas.

Debido a la dificultad de retirar las fuerzas principales de Feng Tien, a no ser a expensas de sus aliados de Chihli y Shantung, Chang-Tso-Lin ha aplazado su partida para Manchuria, ordenando a Chang Ssung Chang que haga lo posible para detener el avance de los sudistas.

EL «CRUZ DEL SUR»

Swa.—El aeroplano «Cruz del Sur» aterrizó sin novedad a las 3'24 horas.

Las últimas cinco horas de vuelo, inquietaron bastante a los aviadores, pues iban careciendo de esencia.

Se les tributó a los aviadores un cariñoso recibimiento.

LOS AVIADORES JIMENEZ E IGLESIAS

Bagdad.—Los aviadores Iglesias y Jiménez, marcharán mañana a Dawiyah, donde está el aeropiano «Jesús del Gran Poder», custodiado por la policía.

Piensan emprender nuevamente el vuelo, para dejar el aparato en el aeródromo de Shay-Bah.

LA CONSTITUCION DE LA MESA EN LA CAMARA FRANCESA

París.—La Cámara de Diputados ha procedido hoy al nombramiento de su mesa, elevando a la presidencia al socialista Bouisson, que ya era presidente de la Cámara anterior, por 627 votos contra 244 que obtuvo su contrincante el radical unionista Mr. Franklin Bouillon.

EN LA SOCIEDAD DE NACIONES

Ginebra.—El Consejo de la Sociedad de Naciones ha levantado acta del acuerdo a que han llegado el presidente del Tribunal Internacional de La Haya y el ministro de Negocios Extranjeros de Holanda, concediendo a los miembros de dicho Tribunal ciertas prerrogativas diplomáticas.

LLEGADA DE UN AVION

Londres.—Procedente de París ha llegado esta tarde, a las 7'15, al aeródromo del Croydon, el aviador checoeslovaco comandante Hamsk, que está dando la vuelta por todas las capitales de Europa.

ACCIDENTE DE AVIACION

Berlín.—Un telegrama procedente de Landeshut dice que esta mañana un avión postal de la línea Varsovia-París cayó cerca de Libau (Checoeslovaquia), a 600 metros de la frontera alemana, hallándose el aparato a una atlura de 20 metros. El piloto fué extraído muerto ya de los escombros del aparato. El mecánico resultó herido gravemente.

## Proceso ruidoso

París.—Hoy ha empezado ante la Audiencia del Sena la vista de la causa contra Mestorino, acusado de haber asesinado a un joyero para robarle, quemando luego su cadáver.

Preside M. Mangin Bocquet.

Las formalidades preliminares del llamamiento de testigos dura una hora.

El presidente hace notar que la conducta del acusado fué buena hasta que se casó, pero que después, su situación financiera se hizo difícil a causa de malos negocios. El acusado tuvo varios veces relación comercial con su víctima, Trupheme, al que debía una fuerte suma.

Mestorino declara que ignora la cuantía de esta deuda.

Entonces M. Garçon, abogado de la parte civil, revela que posee un carnet de Trupheme, que demuestra que éste adelantó cerca de 350.000 francos a Mestorino. ¿Cómo es que éste—pregunta—que no tenía más que 10.000 francos en caja, pidió a Trupheme fuera a su casa dos días antes del vencimiento?

La parte civil se esfuerza en demostrar las sucesivas variaciones de Mestorino y la falsedad de algunas de sus declaraciones.

Mestorino acusa a su cuñado de haber alterado la verdad en un momento dado e incluso tiene reproches para su mujer.

Volviendo sobre sus primeras declaraciones, el acusado afirma que el cobertor que sirvió para envolver el cuerpo de Trupheme, fué comprado por su cuñado. Después declara: «Disputé con Trupheme por motivos de interés. Nos peleamos como golfos; me insultó y le maté.»

A preguntas sobre el trozo de boata que los gendarme descubrieron en la garganta de la víctima y que ocasionó su muerte, dice Mestorino: «Si coloqué un trozo de algodón en su boca, fué en algún modo para auxiliarle.»

La sala protesta violentamente.

Se produce otro golpe teatral. El asesino relata que su personal descubrió el cadáver y que él impidió que un empleado fuera a buscar a la Policía.

El presidente pregunta: «En este caso, ¿cómo es que nadie habló de ello?»

Procesado: «Es que se apiadaron de mí.»

Mestorino solloza, cubriéndose la cara con el pañuelo, y contesta muy febrilmente.

Aumenta en la sala la expectación ante esta nueva versión del crimen que hace el acusado.

Después de unos minutos de silencio, continúa el interrogatorio.

Vuelve a hablarse de la cuestión del cobertor con que se envolvió el cadáver. Mestorino insiste en que lo compró su cuñada y un empleado de la casa buscó una tela de embalar. Mestorino despojó el cadáver de todas las alhajas, a fin de que no se le pudiera identificar.

El defensor, queriendo demostrar el alocamiento de su cliente, hace resaltar que arrojó las joyas.

Al evocar el presidente el traslado del cadáver, Mestorino reconoce que fué su cuñada quien le alumbró en la escalera.

Continuando las declaraciones, dice Mestorino que dió tres mil francos al dueño del garaje, a fin de que éste afirmara que el coche que sirvió para trasladar el cadáver no se movió del garaje, y que un niño estuvo jugando en su interior.

Mestorino, después de haber asesinado a Trupheme, divulgó respecto de él rumores injuriosos, que le presentaban como un ladrón y le atribuían costumbres especiales. Incluso intentó encaminar a la policía por esta pista, y, sin embargo, ante la familia de Trupheme afectaba sentimiento, declarando que no se castigaría jamás bastante al asesino.

Comparece un muchacho a declarar. Dice que presenció la lucha y que cuando entró Trupheme aún vivía. Añade que si mintió antes fué por instigación de la cuñada de Mestorino.

Añade que Trupheme se hallaba bajo las rodillas del asesino, y exclamaba:

—¡Piedad! ¡No hay derecho a matar a un hombre por 100.000 francos!

Además, el muchacho describe la escena con ademanes que le dan relieve de verosimilitud, y añade que Mestorino se abrazó a él por los pies, suplicándole se callara, y esta es la razón de por qué mintió al declarar antes.

Otro testigo declara que no vió gran cosa. Solo oyó que Mestorino decía:

—¡Es un ladrón!

Luego la señorita Chanaux se desmayó, y esto nos entretuvo, impidiendo que avisáramos más pronto a la Policía. Precisa el testigo que Trupheme, antes de morir, dijo:

—Dejadme vivir; tomadlo todo: tengo 300.000 francos.

—

París.—La señorita Charnaux, cuñada del joyero que comparece hoy ante el tribunal de lo criminal, por haber asesinado al corredor de joyas Trupheme, cuyo cadáver, medio carbonizado, fué encontrado en plena carretera de Lagny a Melun, el 28 del pasado mes de Febrero, ha declarado a un redactor de *Le Journal* que no fué jamás amante de Mestorino y que mintió con la esperanza de que un aspecto pasional diera al crimen un apariencia que permitiera salvar a su cuñado.

## La situación del dirigible "Italia"

AUMENTAN LAS ESPERANZAS DE SALVAR A SU TRIPULACION

Mourmesk.—La estación de radio de Obdolsk captó el lunes último, a las 7'55 de la tarde, un radio expedido por el «Italia», en el que éste señalaba que había aterrizado en las tierras de Francisco José.

—

Bahía de los Difuntos (Terranova).—El avión «Friendsship», que salió en busca del dirigible «Italia», no podrá reanudar el vuelo probablemente hasta pasado mañana, a causa del fortísimo viento reinante. Este sopla en dirección Nordeste.

—

Moscú.—Un barco pesquero soviético comunica desde Murmask haber oído un mensaje de radio lanzado por un aficionado, en el que se afirmaba de una manera definida que el general Nobile había lanzado un mensaje radiotelegráfico diciendo que había aterrizado en tierras de Francisco José, y pedía inmediato auxilio.

—

Stockolmo.—Tres personas poseedoras de estación receptora de telegrafía sin hilos, dicen haber captado un mensaje, cuyo texto, redactado en italiano y en inglés, parece una petición de auxilio de la expedición polar dirigida por el general Nobile, y en el que se dice que el «Italia» se halla en tierras de Francisco José.

—

Moscú.—Un aficionado a la radio que ayer recibió en su aparato un mensaje del general Nobile, pidiendo socorro, comunica que anoche volvió a interceptar otro mensaje cuyas señales no pudo interpretar, suponiendo fueran de la misma procedencia que el anterior.

—

Oslo.—El vapor «Braganza», que salió en busca del «Italia», ha llegado a la bahía Mossel, sin encontrar rastros del dirigible ni de sus tripulantes. Una partida formada por parte de la tripulación del «Braganza», ha salido con rumbo al Norte, para seguir buscando al dirigible perdido.

## El dulce veneno

Se encontraron en los altozanos del Jardín Botánico, donde está instalada la feria permanente de libros viejos. En su asombro vibró la cordialidad más efusiva.

—¡Usted por aquí! ¡Cuánto gusto! Eso prueba que ya está fuera de peligro.

—¿Y usted?

—Ya lo ve. Tampoco, por esta vez, fallezco, afortunadamente para mí. Es el primer día que salgo.

—¿A tomar el solecito este de primavera tardía?

—A tomar el sol... y a curiosear entre los libros. Querencia, fatalidad, morbo...

—¡Bah! De ese paño tengo yo cortado mi mejor traje.

Sonrieron jovialmente, con suave y pudorosa sonrisa de convalecientes. La misma fruición de sentirse vivos y conscientes — a pesar del amargo poema de Rubén,—corroboraba entre ambos la camaradería que siempre hubo de unirles. Habían caído enfermos casi al mismo tiempo y con idéntica gravedad. Durante varias semanas sostuvieron, inmovilizados y semi-hechos de tierra ya, esa lucha contra la muerte, ante la cual la medicina se encoge de hombros muchas veces, con la misma desolación que en las edades primitivas. Los diarios dieron noticia del caso. Pero los pacientes, en su amodorramiento de estoicos, entornados los ojos, flojas las manos y sin apetencia de asir ni de sembrar ni de sostener, seguían soñando con el restablecimiento que contra todo pronóstico ajeno consideraban seguro, y aún inmediato...

El uno se lo refería al otro, cuesta arriba, según avanzaban por delante de los tenderetes. Sus dueños, gratamente sorprendidos, les saludaban con diligente afecto. Y ambos, ya apaciguado el hervor primero de la charla, apoyándose en sendos bastones, desdoblaron su atención hacia las hileras de volúmenes, hacia las anaquelerías abarrotadas. Su paso, débil y cachazudo, al divisar la amada mercancía avivávase con milagrosa agilidad. La cabeza, insegura aún, se erguía con un punto de petulancia, que no era sino gusto de oler papel impreso empapado en sol y aire libre. Ya Pedro Antonio de Alarcón escribía, hace más de medio siglo, que no existen fragancias comparables a la de la tierra mojada por la lluvia y a la de la tinta de imprenta.

Los dos convalecientes, con desigual curiosidad, adelantándose el uno, quedando el otro atrás, no tardaron en confundirse entre los grupos de presuntos compradores. Los «baratillos» alineados hasta las frondas del Retiro, al amparo de las que se derramaban sobre la verja del Botánico, escalonaban ese regocijo humilde y bonachón de las verbenas al atardecer, hora grata a los matrimonios maduros sin hijos y los misántropos de pocas campanillas. ¡Sol y libros de ocasión! ¡Aire tibio y perfumado de primavera y obras literarias, mejores o peores, pero todas con su almendrica de seducción, con su motivo para atraer, con su encanto especial, siempre razonado, siempre descubierto por el bibliófilo de raza!

En verdad que el cuadro, finamente acuarelado, era digno de esas felinas, de esas infantiles conformidades y regodeos a que se abandona la convalecencia. Todo espíritu, toda carne que torna a la vida, si está templada por el raciocinio, antes que la eufórica exaltación de las planitudes, adora sibaríticamente los matices del pormenor, los gajos sutilmente maléficos del episodio. Recuperar la salud no equivale, para todo sensitivo de cierta categoría, a hender la vida como una proa, sino a mecerse en ella como en un columpio o en un regazo tibio, o en una alfombra de césped. Los sentidos, un poco atónitos todavía, no vibran como clarines, sino como violoncellos. El pulso torpe, el cerebro neblinoso, la voluntad mimosuela y sin la decisión de costumbre, favorecen las regresiones sentimentales, las voluptuosidades sencillas e inmediatas; convalecer es empezar a vivir: esto es, comenzar a querer, y a proyectar, y a descubrir...

Sumergido en tales sentimientos, el hombre que sale a tomar un poco el sol, y de pasada a hojear libros, renuncia a los rigores con que en otras circunstancias juzgaba a hombres y cosas. Bajo la luminosidad de la mañana de Mayo, en la vía pública, todo lo que de puro, de anhelante y de acendrado late en el menos valioso de los libros, parece sublimarse, ascender, mejorar. Los hombres que cataron esta miel o este veneno de la letra impresa, ya nunca acertarán a prescindir de él. Ni morfina, ni tabaco, ni tapete verde, ni alcohol, hay equiparable a este maleficio delicioso. El que lo probó, tan pronto como abandona el lecho donde la vida se le acababa, se apresura a requebrarla de nuevo, yéndose oscuramente a la feria de Atocha...

E. RAMIREZ ANGEL.

# CRONICA DE SUCESOS

### La desgracia de ayer en Villamarchante

EXPLOSION EN UN TALLER DE PIROTECNIA. — UN MUERTO Y UN HERIDO GRAVE

Sobre las siete de la tarde de ayer ocurrió un lamentable suceso en el pueblo Villamarchante, que hasta ahora ha costado la vida a una persona.

En la citada población hay una fábrica de pirotecnia, propiedad de don Salvador Sanmartín García, de 42 años, que habita en la plaza de la Iglesia.

A la hora indicada se estaban haciendo pruebas de unas salidas de cohetes, cuando sin que pueda precisarse a ciencia exacta cómo ocurriera el hecho, súbitamente sobrevino una explosión en una dependencia de la fábrica.

Fueron alcanzados por este desgraciado accidente, el dueño de la fábrica señor Sanmartín y la obrera Elvira Tormo Robledo, de 16 años, habitante en la calle de San Pedro, 5.

Rápidamente fueron auxiliados por los demás operarios que presenciaban las pruebas, y extraídos de la dependencia en que ocurrió el accidente. Al momento de ser sacados de dicha dependencia, vino a tierra todo el techo, a consecuencia de los desperfectos causados por la explosión, no aumentando más las desgracias milagrosamente.

Los heridos fueron trasladados inmediatamente al Hospital provincial, en gravísimo estado, donde se le apreciaron al señor Sanmartín quemaduras de segundo grado en todo el cuerpo y extremidades, y a la operaria Elvira Tormo quemaduras de tercer grado en la cabeza, cuello, pecho y ambas extremidades superiores y en la cara posterior inferiores. Gravísima también.

Fueron curados en el benéfico establecimiento por el doctor Lafora, ayudado por los practicantes señores Baixauli y García del Real.

Según algunas versiones que no pueden todavía garantizarse su verdadera causa fué ésta la de que una de las referidas salidas desvió su curso y en vez de elevarse al espacio, vino a introducirse, por una ventana, en el local de referencia, prendiendo fuego a las materias inflamantes que en él había, sobreviniendo entonces la catástrofe que ha conmovido a aquel pacífico vecindario.

El juzgado instruye diligencias.

En las primeras horas de la madrugada ha fallecido el dueño de la indicada fábrica, señor Sanmartín García.

La operaria continúa en gravísimo estado.

Ministerio de Educación, Cultura y Deporte

HUERTA VALENCIANA.

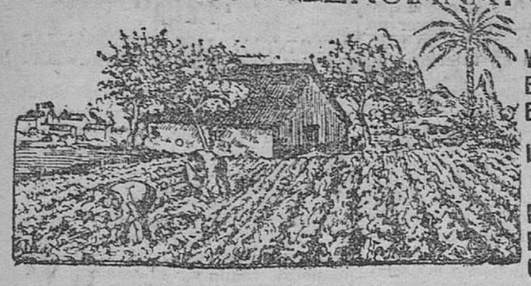

# Señora:

Desde París a Lyon
Y de Londres a Sollana,
El que más barato vende
Es la Huerta Valenciana.

LO QUE HA DIT UN VALENSIA

Mirant per díns de Chantrú,
Per Chibraltar y la Habana,
No he vist vendre tan barato
Com en L'horta Valensiana.

Y el que lo dude que compare precios

**Calle de la Linterna, número 21, entresuelo**

Camisetas de verano para caballero, 0'75 pesetas.
Calcetines en color y negros para caballero, 0'35.
Crespones todo seda para trajes señora, metro, 3.
Manteles rentería grandes para la mesa, 1'25.
Paños fuertes para la cocina, 0'25.
Percales para batas de señora, el metro, 0'50.
Batistas blancas, confección ropa interior, 0'60.
Cutí piel para colchones, el metro, 1'25.
Mantas muletón, 0'75.
Dos servilletas hilo, por 0'05.
Dos pañuelos bolsillo, por 0'05.
Una camisa confeccionada y bordada para señora, 0'90.
Un corte traje, 7 metros, para caballero, 5.
Una camisa confeccionada, para caballero, 2'50.
Opalina en todos los colores, confección ropa interior, 0'60.
Delantales fuertes para la cocina, 0'45.
Cubrecamas semipiqué, 5.
Tapetes paño bordados en seda, 3'50.
Un corte colchón para la cama, 4'50.
Una sábana todo una pieza para la cama, 2'50.
Una pieza gloria número 200, 11.
Una mantelería, Rentería, seis cubiertos, 5.
Crespón superior, para confección mantelería, metro 1'25.
Una pieza Irlanda, riquísima, confección ajuares, 4'50.
Lanilla negra para lutos, el metro, 0'60.
Medias seda torzal, en todos los colores, 1'25.
Una docena pañuelos bolsillo, por 0'75.
Velos tul seda para señoras, 0'75.
Corte gabán seda piel, para señora, 12.
Cortinas fuertes y grandes para puertas y balcones, 5.
Estores o cortinones de malla, bordados, 5.
Salidas seda superior, tamaño 50 por 170, 4'50.
Seda cruda, legítima del Japón, el metro, 3'50.
Combinaciones seda, estilo Imperio, en todos los colores, para señora, 4'50.
Una pieza seis sábanas matrimonio, clase extra, 38.
Cortes pantalón irrompibles, 1'50.
Cortes de bata etamín y percal para señora, 1.
Pañuelos de manila, 9.
Paños muletón para lavar pisos, 0'05.

**NOTA: Muchos más artículos baratísimos tenemos puestos a la venta**

No equivocarse:

**La Huerta Valenciana, Linterna, 21, entresuelos**

(encima de la fábrica de cajas de cartón)

---

# Para cafés, bares y horchaterías

Si quiere usted adquirir buen servicio y de excelente resultado, haga una pequeña compra como ensayo en

# CASA PETIT SAN VICENTE, 188

Loza, cristal, porcelana, batería de cocina, objetos para regalos y otros muchos artículos encontrará a precios limitados, y le cambiarán o devolverán el importe de los que no haya adquirido a su satisfacción.

*Casa Petit - San Vicente, 188 - Valencia*

---

# MUEBLES Y TAPICERIAS

en todos los estilos, antiguos y modernos

# JOSE LIERN - Paz, 22

Antigua y acreditada fabricación del mueble de lujo

Para competir, precios de fabricación

**Exposición y fábrica: Hernán Cortés, 10 y 12**

Esta casa tiene mayor garantía por ser su dueño constructor y director de fabricación

---

# BALNEARIO VICHY CATALAN

CALDAS DE MALAVELLA (contiguo estación ferrocarril)
Temporada de 15 de Mayo a 31 de Octubre

Aguas termales, bicarbonatadas, alcalinas, líticas, sódicas
Enfermedades del aparato digestivo-Hígado-Artritismo en sus múltiples manifestaciones-Diabetes-Glucosuria-Consolidación de fracturas

Establecimiento rodeado de frondosos parques. Habitaciones con agua corriente, grandes, cómodas y ventiladas. Comedores y café espaciosos; salones para fiestas. Capilla. Alumbrado eléctrico Campos para tennis y otros deportes. Garage. Centro de excursiones para la Costa Brava y excursiones del Montseny. Autos de alquiler. Teléfono

ADMINISTRACION: Rambla de las Flores, 18 - BARCELONA

---

::: La obra completa de **Cervantes**

**39 OBRAS EN 1**

Texto absolutamente íntegro.

solo tomo de 0'19 por 0'15 y 0'05 de grueso con 2.000 páginas en PAPEL BIBLIA, que hace no exceda en volumen a un tomo corriente. 180.000 líneas, 7.000.000 de letras. Encuadernado en piel.

Contiene toda la obra de Cervantes: DON QUIJOTE DE LA MANCHA, «La Galatea», «La tía fingida», Los trabajos de Persiles» y «Segismunda», «Las doce novelas ejemplares», las once obras teatrales, los once entremeses y treinta y cinco composiciones poéticas, con «El Viaje al Parnaso».

50 ptas. al contado; 57 a plazos de 7 ptas. y el primero de 8

*Librería y Editorial Rubiños*

Preciados, 23 :: MADRID :. Apartado 477 :: Teléfono 15113

**Toda clase de libros al contado y a plazos; catálogos gratis**

---

# Rallye de Barcelona

## 1.º Monasix Renault
## 2.º Monasix Renault
## 8 CV. 6 cilindros

**Huelva - Sevilla - Mérida - Talavera de la Reina**
**Madrid - Zaragoza - Lérida - Barcelona**

**1.260 kilómetros de recorrido total**

En el Rallye terminado en BARCELONA el 27 de Mayo último, tomaron parte TREINTA coches de las más acreditadas marcas europeas y americanas, y naturalmente alcanzaron los DOS PRIMEROS PUESTOS de la clasificación los DOS UNICOS **RENAULT.** que, con seis pasajeros cada uno, habían salido de HUELVA la víspera.

Agente para la provincia de Valencia y Teruel:

**JOSE M.ª MELLADO - Muñoz Degraín, 4 - Valencia**

---

# Balneario La Puda de Monserrat

Una hora de Barcelona. Cura Termal Sulfurosa radio-activa. Afecciones herpéticas, piel artritismo, reuma, escrofulismo, avariosis ::: Pensión Hotel, de 13 a 21 pesetas
Información: D. José Viguer, San Cristóbal, 7 (Valencia), y Administrador del Balneario

---

**Por 160 ptas. mensuales**

Alquilo piso último, con mucho sol, y espléndidamente decorado, finca recién construída, situado en la calle San Vicente (junto a Olympia), y por 200 pesetas piso entresuelo interior para despacho o clínica, con vivienda. Razón: LA INFORMACION, Lauria, 10.

**Buen jardinero**

se ofrece para trabajar jardines, sabiendo injertar y podar toda clase de plantas y árboles.
Sagrario del Salvador, 1, bajo.

**Se vende**

sin intervención de corredor, una finca en el ensanche de Ruzafa: que consta de veinticuatro habitaciones, y renta el ocho y medio por ciento. Para tratar, con el dueño, de doce a una, San Vicente, 201, bar de San Agustín, donde paran los tranvías de Catarroja.

**Véndense**

comedor y dormitorio nogal. en perfectísimo estado.
Razón: Llano del Remedio, 16.

**Mesas y veladores**

de mármol para café. Mármoles para cómodas, mesitas aparadores, mesas de comedor, mostradores y demás trabajos de mármol a precios de fábrica.
J. Bisquert, Pintor Villar, 2 (travesía calle Alborayat).

**Ricardo Garriga**

FABRICA DE ARTICULOS PARA VIAJE
**Plaza de Lujeros, número 8**

Especialidad en maletas para auto en todas clases y modelos.
Maletas para muestrarios en maderas cruzadas, mundos, armarios y vieneses, maletas y cuvetas fibra.
Estuches propios para regalos.
Ultimas novedades en bolsos para señora.

**Harley Davidson**

con side, de dos plazas, a toda prueba y muy bien equipada, la daría baratísima.
Para verla y dar razón: Cruz Nueva, 5.

**Estudio y vivienda**

espaciosa y con mucha luz; se alquilan por precio módico en Gonzalo Julián, 8.

**Se alquila**

Piso segundo espacioso y decorado de nuevo, con mucho sol, por 33 duros al mes, y un entresuelo con mucha luz, recién decorado de nuevo, con escalera independiente, propio para habitació y despacho importante, por 26 duros al mes.
Calle del Maestro Chapí, núm. 9

**Se vende**

Finca espaciosa, de moderna construcción, compuesta de cuatro pisos con catorce habitaciones, en el ensanche de Ruzafa, calle de primera, sin intervención de corredor. Razón: Maestro Aguilar, 31, señores Rico y Alamar; de 4 a 7 tarde.

**MOTORES**

DIESEL G. M. A. Unico motor sin compresor. Arranca en frío instantáneamente.
SANGIS, S. A.
Pí y Margall, 65 - Valencia

---

# Abonos Químicos Santomá

PRIMERAS MATERIAS: Puras y de composición garantizada. Sulfato de amoníaco, nitrato de sosa, superfosfatos, sales de potasa.
ABONOS COMPUESTOS: Fórmulas racionales sancionadas por cuarenta años de práctica.
ALMACENES: Calle Atarazanas, número 1, esquina Maderas. Grao.
OFICINAS: Grabador Esteve, 14, entresuelo, izquierda. Valencia Teléfono 752.
PEDIDOS a DON CESAR SANTOMA, ingeniero químico.

---

# Camas-Darás

**Doradas, niqueladas y de hierro**
Despacho: Arzobispo Mayoral, 13
Fábrica: Almas, 10 - Teléfono 606

---

**Alumbramientos de aguas**

Pozos artesianos. Investigaciones mineras.
Sociedad Belga de Sondeos «FORAKY». Representantes en España: «GOYARROLA E ICARDO», Ingenieros de Minas. Apartado 377, Bilbao.

---

**EL PÖGE**

es el electromotor cuyas características y cuyo funcionamiento ofrece a quien lo posee un rendimiento más alto un trabajo más seguro y un desgaste mínimo. Se construye para todas las corrientes y todos los voltajes; para pozos y para lugares cerrados, para fábricas donde haya mucho polvo o locales al aire libre.
El POGE es el mejor electromotor. Las fábricas de Alemania que lo construyen, reciben diariamente centenares de pedidos de todos los puntos del mundo. Tener un POGE es tener una alta marca y a precio sin competencia. Lo vende la casa Pascual Climent, agente exclusivo para todo el Levante y otras provincias, calle Alicante, 23, 25 y 27.

---

LA OBRA QUE LE AYUDARÁ EN SUS NEGOCIOS — LA ÚNICA EN SU GÉNERO

**3 TOMOS**
SÓLIDAMENTE ENCUADERNADOS
(7,500 páginas)
Pesetas 75, franco de portes en toda España

*Unos tres millones de datos de industria, comercio, profesiones, elemento oficial y producción agrícola y minera*

SOLICITE DETALLES A:
Anuarios Bailly-Bailliere y Riera Reunidos, S. A.
Consejo de Ciento, núm. 240 - BARCELONA

---

**Se vende**

una cámara frigorífica marca «Impesca», de 185 metros cúbicos por 50 de antecámara, dotada de perchas, ganchos, picas y demás accesorios. Se dará económica. Razón: Alta, 36, bajo: de diez de la mañana a una tarde.

**Moto-sidecar**

seminueva, marca RUTGE, de 7 HP., se vende en muy buenas condiciones. Razón: Calle de Caballeros, 25, segundo.

---

Precios de fábrica

Asientos para enfermos
Orinales de caucho
Biberones
Delantales de goma
Sábanas de caucho
Guantes de caucho
Telas gomadas
Tapones de goma
Medias de goma

**"Bazar de Higiene X"**
PAZ, 3

---

**Se alquila**

local para industria con dos magníficas naves de 11 x 25 metros y vivienda para encargado.
Razón: Flora, 8.

**En Estivella**

se vende espaciosa y ventilada casa, con jardín, huerto, cuadra, garage cuarto de baño, con abundancia de agua potable del manantial de Beselga.
Para más informes a don Florentín Gálvez, Espartero, 4, Valencia, y en Estivella, calle de Abajo número 3, María Blasco Castillo.

---

# Madres

la salvación de los niños en el periodo de la dentición, es la verdadera LENITIVA VIUDA DE DON PABLO FERNANDEZ IZQUIERDO. Pedirla en farmacias y droguerías

**Caja con 18 dosis, 1'50 pesetas**

---

**Roma a la vista**

De venta en Administración

---

# Defienda Vd. su sangre

Los desgraciados artríticos llevan en su propia sangre enemigos fuertes, el acido urico y otros venenos se reconcentran silenciosamente en sus organos vitales mal defendidos. De ahi la terrible arterio-esclerosis y su cortejo de enfermedades crueles, varices, flebitis, ulceras varicosas, acnes, sycosis, psiorasis, eritemas, eczemas, neuralgias, gota, reumatismos afecciones de la mujer todas las enfermedades graves y dolorosas. Pero para vencerlas hace falta cazar los venenos de la sangre y las experiencias clinicas han demostrado que solo el ***DEPURATIVO RICHELET*** borra completamente estas enfermedades. Rectificando la masa sanguinea, el ***DEPURATIVO RICHELET*** es el especifico universalmente reconocido de todas las manifestaciones artríticas. Medicos y enfermos acuerdan proclamar su extraordinaria eficacia.

De venta en todas las Farmacias y Droguerías. Pida V.ª enseguida un folleto gratuito al Laboratorio RICHELET, San Sebastian.

---

**Empresa de Navegación Ibarra y C.ª**
S. en C.

Servicio rápido regular quincenal para NEW-YORK y FILADELFIA

El vapor

**CABO ESPARTEL**

saldrá de este puerto el día 8 de Junio para New York, admitiendo carga.
Se admite carga con conocimiento directo, para los puertos de Méjico e Islas de Cuba, Puerto Rico y Santo Domingo.
Consignatario: GONZALO NOGUES, teléfono 203, Valencia, y Muelle de Poniente, número 15 Grao, teléfonos, núms. 193 y 399. Lonja, mesa núm. 58.

---

**Chalet grande**

magnífico, moderno, con huerto y jardín, cerca de Valencia, bien situado, entre estación de ferrocarril, paradas de tranvía y autobús, se vende a precio arreglado.
Razón: Don Vicente Fora, taller de carpintería, calle Blasco Ibáñez, número 81. Burjasot.

---

**Escuela Militar "Levante F. C."**

Para soldados de cuota

Continúa abierta la matrícula para el curso y reemplazo de 1928. Informarán gratuítamente en la Sociedad, Libertad, 77; o el director, comandante don José Pérez Cutanda, Pintor Sorolla 1. Valencia.

---

**CASA VEYRAT, horticultura**

Jardines y correspondencia: Camino de Algirós, núm. 13
**Venta al detall: Calle del Mar, núm. 16**
VALENCIA

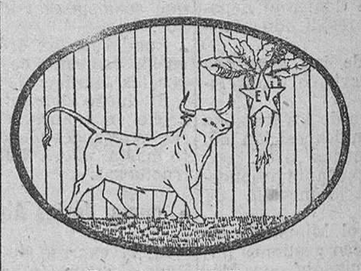

Remolacha El Toro

Siembre usted en los meses de Abril y Mayo las semillas puras y seleccionadas de

**Remolachas forrajeras**, 4 variedades propias para cada clima de terreno, de rendimiento fabuloso

**En hortalizas y legumbres**, 30 variedades

En flores finas, 25 variedades

ADVERTENCIA: No teniendo ninguna sucursal, solo respondo de la buena calidad de mis productos con las compras hechas en mi casa o en la de don José Dasí, calle de Mendizábal, núm. 19, SUECA.

---

# Persianas y cortinas

LAS CORTINAS ORIENTALES de palitos son la barrera infranqueable para las moscas, por lo que garantizan la higiene en las casas y la salud; tienen bonitos y elegantes dibujos. Fábrica de persianas de todas clases, fuertes y económicas. Transparentes para miradores y encristaladas. Artículos de limpieza, hilos y cordeles.

PRECIOS MUY LIMITADOS

**CASA LLEDÓ ::: 22, calle de LAURIA, 22 - Valencia**

---

# LA OBESIDAD

vencida rápidamente por las **PILULES APOLLO**

únicas píldoras para hacer adelgazar de modo natural sin ningún peligro mejorando la digestión.
Basta tomar un frasco para convencerse. Ramón Sala. Balmes, 87. Barcelona.

Venta en Madrid: Gayoso; Barcelona: Sogala, etc.

Ministerio de Educación, Cultura y Deporte