Año 63 — Jueves 2 de Febrero de 1928 — Núm. 19.216

LAS PROVINCIAS

DIARIO DE VALENCIA

SUSCRIPCIÓN EN VALENCIA: 2 PTAS. AL MES. RESTO ESPAÑA: 9 PTAS. TRIMESTRE — NÚMERO SUELTO: 10 CÉNTIMOS. — REDACCIÓN Y ADMINISTRACIÓN: MAR, 29.-APARTADO DE CORREOS 139.

✝

Rogad a Dios en caridad por el alma de
LA ILUSTRISIMA SEÑORA

Doña Clara Galiana y García

Condesa de Noroña

que falleció a las nueve de la mañana de ayer
confortada con los auxilios espirituales y la Bendición Apostólica

R. I. P.

Su director espiritual don José Soler, su afligido esposo el ilustrísimo señor conde de Noroña, hermanos políticos, tíos, primos, sobrinos y demás parientes, participan a sus amigos tan sensible pérdida y les ruegan asistan a la misa de «corpore insepulto», que se celebrará en la parroquia de San Pedro (Catedral) a las once y media de la mañana del día de hoy.

El día 3 del corriente y los ocho siguientes, se celebrará en el Camarín de Nuestra Señora de los Desamparados, una misa y rosario en sufragio del alma de la finada.

Varios señores prelados han concedido indulgencias en la forma acostumbrada.

✝

D. O. M.

Don Enrique Gimeno Fayos

Doctor en Medicina

FALLECIÓ AYER, A LAS TRES DE LA TARDE
A LOS 29 AÑOS DE EDAD
fortalecido con los auxilios espirituales y la Bendición Apostólica

R. I. P.

Sus desconsolados esposa doña Elvira Cortals y Montesinos, hijo Joaquinito, padre don Francisco (de la casa J. Derrey), doña Amparo, hermanos don Francisco y doña María, padres políticos don Joaquín Cortals y doña Elvira Montesinos, hermanos políticos don Rafael Tamarit y doña María Shaw, tíos, sobrinos y demás familia, participan a sus amigos tan sensible pérdida y les ruegan asistan a la conducción del cadáver, que se verificará hoy, a las tres de la tarde, desde la casa mortuoria, Paz, 40, a la plaza de San Agustín, donde se despedirá el duelo, por lo que les quedarán eternamente agradecidos.

No se reparten esquelas. **Se suplica no asistan coches.**

Asuntos del día

Parece que va abriéndose camino la idea de educación y reeducación de los ciegos, amparada por el ministro de la Gobernación, y como consecuencia de ciertos ofrecimientos que para la enseñanza de unos pocos afectados por esa desgracia se le han hecho.

La creación en España de uno o varios centros donde se habilite para el trabajo a los ciegos, facilitándoles las enseñanzas para el desarrollo de sus aptitudes, con el objeto de atender mediante su instrucción a las necesidades de su vida, sería resolver uno de los problemas de más alta humanidad, la realización de una gran obra que había de merecer simpatías generales.

Pide semejante generosa fundación la piedad que a todos inspiran esos seres verdaderamente desvalidos, que si hasta hoy han podido defender su existencia con menesteres que casi todos lindaban con la mendicidad, en adelante ha de hacerles la vida más difícil, dadas las modernas orientaciones sociales, el progreso de los tiempos y la tendencia a que desaparezca del todo de las grandes urbes toda manifestación externa de necesidad y de pordioseo. En general, la mayor parte de esas criaturas son de inteligencia despierta, de exquisita sensibilidad, y es indudable que pueden rendir óptimos frutos de trabajo en sus múltiples aspectos.

Si en España se llegase a la organización de ese centro para enseñanza y reeducación de ciegos, sería una de las más hermosas obras que justamente podrían enorgullecernos.

***

Unas declaraciones interesantísimas que acaba de hacer el doctor Cuadra Pasos, presidente de la delegación de Nicaragua en la Conferencia panamericana, aclaran la situación de los Estados Unidos con respecto a la mencionada República nicaragüense.

Los partidos conservador y liberal estaban en plena lucha civil mucho tiempo, hasta que convinieron con el presidente de los Estados Unidos que depondrían las armas bajo la previa condición de que la gran República inspeccionaría y garantizaría unas elecciones imparciales que se celebrarían en el próximo mes de Octubre; y cuando éstas se celebraran, el partido que obtuviese más votos ocuparía el Poder, y entonces el Gobierno de los Estados Unidos retiraría su ocupación temporal, continuando Nicaragua su historia como pueblo libre e independiente.

Esta convención fué cumplida por el partido conservador, pero una minoría del liberal ha creído preferible romper el pacto y sostener una guerra con los Estados Unidos, guerra que califica de patriótica una prensa mal informada.

Podrán estas declaraciones del doctor Cuadra Pasos ser partidistas, pero aclaran al menos algunos puntos de la cuestión de Nicaragua. De modo que, al parecer, los Estados Unidos no están allí contra la voluntad del pueblo, sino contra la de un partido; o más exactamente, contra una fracción de partido.

GRAMOLAS
ortofónicas
Discos eléctricos
CRUMIERE

Dr. José Micó

(Procedente de las Clínicas de los doctores Marañón, de Madrid, y Gallart, de Barcelona)
Medicina interna. Aparato digestivo. VICENTE DUALDE, 1 (antes Santa Ana)

CRONICA DE ROMA

La Acción católica

Roma, Enero de 1928.

El catolicismo es una idea dinámica. Aspira a proporcionar al hombre un medio de salvación, y no desdeña el uso de los medios temporales para lograrlo. En realidad, puede decirse que esta idea no es plenamente consciente, hasta el siglo XIX, en que la aparición de la gran industria hace más patentes los conflictos sociales y demuestra que el catolicismo es, frente a las organizaciones materialistas de la sociedad moderna, un modo de ser o estar las cosas sociales.

En un principio, la idea aparece engendrada por un instinto de defensa. En efecto; las ideas socialistas y comunistas, y aún simplemente liberales, habían saturado a la sociedad de un ateismo, contra el cual, naturalmente, tenía que reaccionar la Iglesia, siendo empresa fácil para ella el encontrar dentro de sí misma los materiales necesarios para combatir contra el error; materiales que, al ser examinados a la luz de la crítica moderna, descubrieron prontamente una trabazón interior, que no era otra cosa sino un sistema perfecto de convivencia para la vida temporal. Es entonces cuando el catolicismo deja de ser puramente contemplativo o especulativo, para convertirse en una fuerza social, y como consecuencia de esto, política. Los partidos católicos hoy existentes en el mundo, algunos de los cuales son potentísimos, son, sin embargo, de creación recientísima.

La primer tarea de este catolicismo activo, ha sido proceder a la recristianización de los países ateizados, tarea inmensa y ardua, que exige que se supla la educación cristiana, en los pueblos que no la han recibido, adaptándoles el catolicismo. En realidad, esta expresión es impropia, porque adaptación tanto quiere decir como mudanza, y la verdad no se adapta a nada ni a nadie. Al propio tiempo, la adaptación lleva consigo una idea de extranjería por parte de lo que se adapta, que no conviene de ninguna manera al catolicismo, el cual no extranjero en ninguna parte, puesto que es de su esencia el ser universal en el tiempo y en el espacio. Acaso fuera mejor decir preparación, para dar idea de este primer trabajo que se ha impuesto el catolicismo activo, consistente en unir, con la verdad eterna del Evangelio, las raíces de la cultura actual de los pueblos. Por desgracia, como ya queda dicho, esta labor no es solo aplicable a los pueblos que se hallan fuera de la Iglesia, por no haber entrado nunca en ella, sino a aquellos que perdieron su educación cristiana. Ya León XIII, en su Encíclica «Rerum novarum», antes de recordar en los mismos términos que Santo Tomás, que en una sociedad bien organizada, debe encontrarse una cierta abundancia de bienes exteriores, cuyo uso es necesario para el ejercicio de la virtud, decía: «Si la sociedad humana ha de curarse, no será más que por medio de su retorno a la vida y a las instituciones del cristianismo. A todo aquél que intenta regenerar una sociedad en decadencia, se le aconseja, con razón, que la remonte a sus orígenes.»

Todas las precauciones son pocas en este primer trabajo de preparación, con objeto de evitar todo tropiezo con los espíritus privados de luz. Pero una conducta elementalmente recta, requiere que los católicos de acción poseían plenamente esa verdad, la cual, como hemos dicho, no ha de adaptarse a los pueblos, sino que son éstos los que han de adaptarse a ella. Después de haber salido de su apatía, que ha pagado tan cara en algunos sitios, el catolicismo debe guardarse de caer en el exceso contrario, que consiste en obrar sin pleno conocimiento, aceptar sin discernimiento y carecer de voluntad progresiva. Es contrario a la naturaleza humana el caminar por saltos y por otra parte el catolicismo activo, al convertirse en partido político, debe imitar de éstos la flexibilidad con que se desenvuelven para conseguir sus fines.

Después de todo, los católicos, al organizarse socialmente, no hacen otra cosa sino volver a sus orígenes en que eran temidos y perseguidos, no tanto por sus creencias como por su fuerza expansiva dentro de la sociedad, con la ventaja hoy de que, en lugar de tener que funcionar clandestinamente en las catacumbas, pueden influir serenamente en la vida de sus respectivos países al amparo de las constituciones, que garantizan la libertad, seguros de que en un régimen de libertad de discusión la verdad tiene que triunfar siempre.

PROF. J. AGUILERI

(Prohibida la reproducción.)

En el estudio de Peyró

Peyró, escultor y ceramista.--El arte del misterio y del desinterés.--Peyró busca siempre la expresión como arte, y la sencillez como técnica.--Los medallones para la próxima Exposición

Es Peyró un artista escultor, un ceramista escultor, cosa no tan frecuente como pudiera creerse, sobre todo en estos tiempos de amanerada limitación y pequeñas fórmulas estéticas, tiempos de traza manual y de afectos de picardía técnica, que dan como resultado obras sin impulso creador, obras que jamás fueron acto de amor, sino meras habilidades exteriores.

Si en el arte existe lo misterioso en la creación, también lo hay en la realización. En este sentido, ¿qué arte más de imprevisto y de misterio que la cerámica? Singularmente aquella cerámica que empezó modelándose en el torno; allí, entre la imperceptible presión de los dedos, va, «como por sí misma», tomando formas la materia, va naciendo ante los atónitos ojos, verdadero milagro de la forma; creación primitiva y bíblica, noble entre todas. Pero ello no basta: fué preciso luego encontrar el genial procedimiento que diere consistencia eterna a lo que moldeaco saliere de las manos; y una nueva fuerza misteriosa viene a realizar el milagro de arte: esta fuerza es el fuego, el elemento indomable, destructor y astuto; el imposible de esclavizar, pero que, sin embargo, al buscar ciego su libertad, es cuando precisamente lo aprovecha el corazón del ceramista para que acabe su obra; y cuando el fuego, locamente, magníficamente, se escapa entre las masas del horno, queriendo calcinarlas, destruirlas a todas, solo consigue purificarlas, convertir su escoria en hermosos vidriados de espléndidas coloraciones, vivas, por siempre azules, verdes, negras, carmeses, amarillas...

Mas de pronto se venga también el dios temible, y raja la obra mejor construída y con más amor trabajada. ¿Comprendéis mayor pena? O destruye el color, o falsea los matices, o desfigura las formas... Así, la obra cerámica es siempre una lucha contra un porvenir incierto, una creación ciega; como una fuerza de la naturaleza, es el arte que más tiene de cosa viviente y arbitraria. Por eso el ceramista ha de ser un sensitivo, un temperamento que «sienta» la duración y el poder del fuego, o la mezcla de colores, o la humedad de la masa escultórica, sin someterse a la insensible invariabilidad de una receta; por eso es un creador: hasta la más insignificante de sus obras, debe nacer de ese peculiar sentimiento suyo; cuando se quiera realizar la cerámica según recetas, o según fórmulas, ya no será un arte estético; no se comprende el arte escultórico-ceramista de otra manera. Como tampoco se comprendería a un pintor mezclando sus colores con sujeción a receta: tantas partes de azul de tal clase y tantas de amarillo, para obtener el verde de aquella hoja; tantas otras para el color de aquel pétalo...

Peyró siente todo eso, y demuestra su temperamento de artista levantino, y su alma ceramista, de manera elocuente. El arte cerámico, el verdadero, ha de ser desinteresado; no se enriquece quien a tales menesteres dedica sus entusiasmos: ¡hay tanta casualidad en contra; son tantas las obras terminadas que en el último instante, por la más leve influencia (un pequeño cambio de temperatura al salir del horno, por ejemplo), quedan rotas! Pues bien: el verdadero artista de cerámica, no se amilana, y vuelve con nuevo empeño a la lucha contra el barro, contra el agua, contra el fuego, y una, y otra, y cien veces renueva su fe en la producción; finalmente triunfa, pero, ¡cuántas otras creaciones perdidas! ¡Cuántas horas, cuánto material, cuánto gasto, cuántas ansiedades, mientras el fuego realizaba su mágica labor, destructora o creadora!

Peyró vive una existencia de emoción; pero su fe de artista le da un optimismo salvador. Vedle entre sus hornos, entre sus moldes y tornos, siempre vigilando momentos decisivos: la dureza de un barro, la calidad de una mezcla, las horas de fuego... Y le veréis sonriente, animado por su entusiasmo, ese bello y contagioso entusiasmo de ceramista, que con tanto amor preside el nacimiento de sus obras.

El señor Peyró modelando una de sus últimas obras

«He querido—nos decía—encontrarme a mí mismo en mi arte. Soy escultor; y al llevar mi escultura a la cerámica, pensé modificar la técnica ceramista con arreglo a las necesidades de mis esculturas. Por eso modifico mezclas de barros, formas y tamaños de hornos, sistemas de cocer...»

Por eso—decimos nosotros—se le ve en su casa (nunca podréis decir que aquello sea una «fábrica») saltando de una balsa a una boca ígnea, de un torno a unas cubetas de color. Es a manera de un nigromante que se adueña de cosas extrañas y contrarias, tierra, agua, fuego y las domina y las junta, y las convierte en bellísimas formas y en colores de lucientes matices, todo ello definitivo e indestructible como arte, a pesar de su gran fragilidad material. Y siempre Peyró realiza sus mágicas operaciones con la sonrisa del convencido. El amor a su arte: es el secreto de los grandes renacentistas. Ello os explicará otro detalle característico en el arte cerámico: es arte familiar. Peyró en su estudio y en sus hornos, trabaja con sus hijos; y es un muchacho de inteligente mirada quien le gobierna el fuego, o es una pequeña de sonrisa de ángel y manos de hada la que pinta una estatuita de gitana o barniza un tibor. ¿Véis cómo estamos dentro de un ambiente escultórico y ceramista, como lo fueron los talleres del Renacimiento?

Luego de la lucha incesante con los elementos, queda la obra. Entonces aparecen las diversas maneras como Peyró supo esclavizar la materia (merced a técnicas diferentes) para hacerla expresiva como él deseara.

—No estoy aún contento—nos decía;—deseo que, si es posible, cada obra, por sencilla y pequeña que sea, tenga una técnica «suya» para que se acentúe así su «personalidad».

Este arte expresivo lo consigue Peyró estilizando a su modo formas y coloraciones. Por otra parte, el escultor ha conseguido dar una gracia especial a los movimientos de sus figuras, y una elegancia ingenua a las siluetas. El dinamismo de sus majas o de sus «lauraores» no fatiga: la materia y la forma las ha unido Peyró en instintivo sentimiento de bella armonía.

Trabaja Peyró febril para realizar en Madrid su exposición, la cual debe celebrarse pronto. Entre sus nuevas creaciones hay algunas de singular atrevimiento cerámico: por ejemplo, la sentida «Mater Dolorosa», o la bella «Labradora» con su cesto de flores y airosísimo revuelo de la falda (este movimiento de los trajes femeninos sabe Peyró resolverlo del modo más feliz), el formidable grupo cerámico representando al espada en el momento de dar un «pase»» peligroso, las gráciles y elegantes siluetas de damas a caballo, el grupo (también dificilísimo por su tamaño) del «donsainer y el chiquet del tabalet», las curiosas pinturas en esmalte, las obras monumentales como la fuente para un salón barcelonés, y contrastando con ello, las deliciosas figuritas de bailarinas inglesas, la dama española de 1800, y tantas otras.

Para la referida exposición, lleva Peyró una nueva forma de retratos en cerámica: cabezas en relieve dentro de un característico marco dieciochesco. Una vez más, demuestra Peyró aquí su valer como escultor, dando a las fisonomías parecido y expresión, y así lo prueban las siluetas de SS. MM., la del alcalde de Valencia señor marqués de Sotelo, las de José y Mariano Benlliure, el director de LAS PROVINCIAS don Teodoro Llorente, Chicharro, el delegado regio de Bellas Artes don Manuel González Martí (una de las mejor conseguidas), el torero Belmonte, etc.

Tantas y tantas creaciones, representando todas ellas, la agilidad espiritual de Peyró, su entusiasmo artístico y su inagotable optimismo.

ED. L. CHAVARRI.

Teatro de los Niños de San Vicente

DOS UNICAS FUNCIONES

Viernes 3 y sábado 4 de Febrero, a las 6 de la tarde
se proyectará nuevamente

MASSABIELLE

La más hermosa película de Lourdes

Palco, con seis entradas, 7 ptas.; butaca de patio, una peseta; banqueta de preferencia, 0'75; delantera, 0'50; entrada general, 0'25

COMENTARIOS

Blasco Ibáñez

En un juicio que Pérez de Ayala hizo público acerca de Blasco Ibáñez, con ocasión de la lamentable e inesperada muerte del gran novelista, se elogiaba la generosidad que el autor de «La Barraca» ponía en la crítica de las obras ajenas, su gran cordialidad para los compañeros de letras, la ausencia en su corazón del mal de la envidia para con los que pudieran estar a su altura, y del pecado del orgullo para con los inferiores en méritos. Tan exacta es esa afirmación que muy pocos escritores españoles habrá que no puedan corroborarla con su propio testimonio; por mi parte debo decir que a esa característica de Blasco debo la fortuna de mi amistosa relación personal con él, y aseguro que una de las más gozosas sorpresas de mi vida literaria fué recibir cierto día, hace cinco o seis años, una extensa carta, alentadoramente efusiva, de aquel hombre encumbrado, dueño de una reputación universal y que nunca había recibido de mí agravio ni favor. Quebrantaba esta conducta tan violentamente las normas del trato—canibalesco y ruin—entre literatos españoles que me costó trabajo dar crédito a la realidad. Pero nada hay más lejano a mis propósitos que insistir en ese incidente, que registro como deuda de gratitud y como corroboración de mi experiencia a las palabras de Ayala; que no quiero incurrir en el mismo defecto de casi todos los que estos días, hablan y escriben más de sí mismos que de Blasco al llorar la desaparición del insigne novelista. No hay que ser, sin embargo, demasiado severos con los que así proceden, porque en el prurito aparentemente vanidoso de quererse mostrar cercanos a él, depositarios de su afecto, frecuentadores de su intimidad, existe desde luego un franco tributo a la gigantesca superioridad de aquel hombre.

No se ha correspondido en España a la afectuosidad de Blasco. Y para recordarlo así en estos instantes es por lo que he querido escribir estas líneas. Todas las acometidas que se dirijan contra la frialdad, contra la falta de entusiasmo de España, contra la incapacidad admirativa que nos aqueja, me parecerán siempre pocas. En el caso presente, no se trata tan solo de un escritor glorioso, de un novelista dotado de un poder creador que nos asombra cuando abarcamos mentalmente su labor. Digamos de paso que esta es la facultad más estimable y significativa en un novelista, y aquella que puede justificar la suposición del «quid divinum». En el artista pueden apreciarse dos altas y fundamentales condiciones: la fantasía y la expresión, lo que sueña y cómo lo refiere, la capacidad creadora y la manera de darle realidad, haciéndola asequible a los demás. La expresión puede hacerse, puede lograrse, es susceptible de ser conseguida y mejorada incesantemente; constituye, en cierta manera, lo que hay de oficio en el arte. La fantasía, no. Se tiene siempre o no se tiene nunca. Y su más esencial importancia es, sin duda, la que da a las obras la potestad superior, la que asegura esa permanencia a la que el orgullo humano llama inmortalidad. En los ejemplares en que el escritor no es más que un estilista, hay un momentáneo triunfo de este sobre el creador, pero es preciso analizarlo con cuidado para desentrañar la verdadera condición efímera de tal preferencia. Generalmente, la exaltación del estilista la realiza una minoría de profesionales que rinden justa admiración a la eficacia del trabajo de otro profesional sobre el idioma, y aplauden lo que, más que nada, es un virtuosismo. Pero el estilista corre un doble riesgo: el de ver convertidos en tópicos sus aciertos de expresión y el de que la evolución natural del idioma aniquile lo único que hay de atrayente en su obra, y la deje relegada a un documento informativo. En definitiva, la mejor y más fuerte envoltura de una obra literaria es la sencillez, y fué la que el genio prefirió siempre.

Pero quería decir antes de perderme en esta disquisición—no demasiado ociosa en la ocasión presente—que Blasco Ibáñez tenía para con su patria una letra a cobrar más importante que la de otro cualquiera escritor insigne. Conocido en todos los países, traducido a todas las lenguas (recuerdo ahora los escaparates de las librerías de Oslo colmados de ejemplares de sus libros), lejos de desentenderse de España en los asuntos de sus novelas, había emprendido con empeño entusiasta una verdadera labor de reivindicación, que truncó la muerte. Todos sabemos el extraordinario interés que esto tiene para una nación. Es una indiscutible verdad que se ama a una nación al través de sus escritores. Quien haya leído a Dickens no odiará a Inglaterra; los grandes novelistas rusos del siglo pasado han atraído hacia su triste pueblo un calor cordial; y en el afecto que Francia pudo comprobar durante la gran guerra, no está ausente la difusión que alcanzan sus escritores.

Blasco movía hacia España la simpatía universal. No obstante, cuando—después de su formidable triunfo en Norteomérica—estuvo entre nosotros, no recibió ni del Estado, ni de ninguna entidad oficial, ni del pueblo que tan fácilmente se deja arrebatar en otros asuntos que nada tienen que ver con la inteligencia, el homenaje merecido. Pasó con menos honores que cualquier escritorzuelo «snob» de los que agasajaba el P. E. N. Club. Los políticos no comprendieron que aquel hombre valía más que muchos hábiles embajadores juntos, y los literatos—debe decirse—dedicáronse a echar cuentas del dinero que había ganado Blasco y a envidiársele con el sincero e incorregible pesar del bien ajeno que es el fondo de nuestro «espíritu de clase».

Ahora se harán quizá muchas cosas, y todas estarán bien. Pero hay que pagar a los vivos con moneda de vivos: con amor, con dinero, con efusiones cordiales. La gloria póstuma se eleva muchas veces sobre un montón de injusticias, de amarguras y de mezquindades. Al que en vida nos honra, honrémosle en vida también.

Mas para que España no procediese así, haría falta que el sesenta por ciento de los españoles no fuesen analfabetos, y que el literato no tuviera la ínfima categoría de un juglar sospechoso de demencia y que el libro fuese tenido por un objeto útil, y... que el señor que escribió recientemente en un diario de Madrid un artículo sosteniendo que la lectura de novelas era nefasta, hubiera ingresado ya en la cárcel.

W. FERNANDEZ FLOREZ

(Se prohibe la reproducción.)

¡AGRICULTORES! Emplead ahora en todos los cultivos

NITRATO DE CHILE

1 a 3 kilos por árbol: Naranjos, Frutales y Olivos.—20 a 25 kilos por hanegada o tahulla: Trigos y Cebadas, Patatas y Hortalizas. Viñas: 150 a 200 gramos por cepa

Folletos y saquitos gratuitamente, a quien los solicite por escrito:
COMITE DEL NITRATO DE CHILE - VALENCIA

MARIE BRIZARD

ANISETTE
CREMAS, CURAÇAO
APRICOT BRANDY, CHERRY BRANDY

Ministerio de Educación, Cultura y Deporte

†

D. O. M.

Todas las misas que se celebrarán mañana viernes día 3 en la iglesia del Real Colegio de Corpus Christi, en la parroquial iglesia de San Andrés, la misa de siete y media con rosario en el altar de San José; Asilo de Hermanitas de ancianos pobres, convento de la Santísima Trinidad, en la capilla de la Casa Natalicia de San Vicente Ferrer (Pocito), en el convento de las monjas Catalinas, y el día 5, primer domingo de San José, a las ocho de la mañana. En la Catedral, la misa de doce con rosario, en el altar de la Santísima Trinidad, así como la misa de doce, que durante un año se celebrará todos los días 3 de cada mes, y la del 31 de Julio en este mismo altar y hora. La de ocho, en la iglesia de las Escuelas Pías de Alcira.

La vigilia de la Adoración Nocturna de Caballeros del turno de Santo Domingo de Guzmán del 14 de Febrero y el «Vía-Crucis» perpetuo que una vez al año se rezará el primer domingo de Febrero en el Calvario público, será en sufragio del alma de

EL ILUSTRISIMO SEÑOR

Don Ignacio Tarazona y Blanch

en cumplimiento del cuarto año de su fallecimiento

R. I. P.

Su viuda agradecerá a sus parientes y amigos encomienden su alma a Dios y asistan a alguno de dichos actos religiosos, por lo que les quedará agradecida.

Hay concedidas indulgencias en la forma acostumbrada.

†

D. O. M.

Todas las misas que se celebrarán mañana día 3, en la parroquial iglesia del Salvador y Santa Mónica, las de diez y media y once con Santo Rosario; en el convento de San Julián; en las Hermanitas de los Pobres; en San Eugenio; en los Padres Salesianos; en las Monjas de San Gregorio; en San Juan de Dios (Malvarrosa), y en la parroquia de Cuatretonda, así como el diario de misas del día 4 en el Asilo de Lactancia y el del día 5 y ejercicios de almas del 6, a las nueve y media y diez, en los Padres Franciscanos (San Lorenzo), serán en sufragio del alma de

Don Manuel Martí Donderis

que falleció el 3 de Febrero de 1921

Su viuda, hijos, hijos políticos y nietos, agradecerán a sus demás parientes y amigos la asistencia a alguno de dichos actos.

†

Todas las misas que se celebrarán mañana, día 3 (viernes), en la Real Capilla de Nuestra Señora de los Desamparados, serán en sufragio del alma de

EL MUY ILUSTRE SEÑOR

Don Manuel Beixer Castellets

Teniente Coronel retirado de la Guardia Civil

que falleció el 30 de Enero de 1926

Su siempre afligida viuda, hijos y demás familia; suplican una oración por el finado a los demás parientes y amigos, por lo que quedarán sumamente agradecidos.

Raquitismo y Escrofulismos de los niños

Tintura Yodo-Tánica del Dr. Greus

Farmacia plaza Santa Catalina, 4

Valencia

El pasado sábado, día 28, ante distinguida concurrencia pronunció en la Asociación de Nuestra Señora de los Buenos Libros su anunciada conferencia el culto joven don Eduardo Nagore Gómez, estudiante de la Facultad de Ciencias de nuestra Universidad, desarrollando el tema «La verdad: la verdad religiosa».

¡Todo listo para la fiesta! Pero ¿y si un dolor ataca a cualquiera de sus invitados? Agregue a los preparativos un tubo de

Tabletas de Aspirina

Alivian rápidamente los dolores de todas clases.

¡Rechácense tabletas sueltas! Pues se expenden también en sobres originales de dos tabletas.

Precio del tubo Pts. 2.— Precio del sobre 25 Cts.

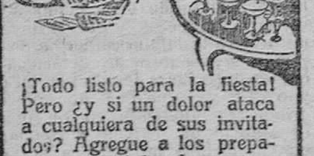

—Hoy, a las cuatro de la tarde, en obsequio de los señores cooperadores Salesianos, se celebrará la tradicional función de Belén en los Salesianos (calle de Saguntó, 214), y en uno de los entreactos el Padre Conde, director del Colegio, dará la conferencia reglamentaria.

Asistirán los excelentísimos señores capitán general, alcalde de Valencia, gobernador militar y varios señores concejales del excelentísimo Ayuntamiento de Valencia.

Se advierte, para evitar posibles molestias, que la entrada en el salón de actos será por rigurosa invitación.

Si algunos señores cooperadores necesitaran más entradas, pueden pedirlas en la portería del Colegio.

—Lámparas "PHILIPS" Cine. evita los carbones y molestias' Martínez Cubells, 8.

—Los maestros jubilados y pensionistas podrán retirar los haberes últimamente devengados, en el domicilio del habilitado, hasta el día 4 del corriente mes, de diez a una.

—El teniente coronel de Infantería don Joaquín Tirado, ha sido destinado al regimiento del Rey.

—Para Bolsos de Señora Elegantes, en CASA MELLADO, PAZ, 7, por tener siempre los últimos modelos de París.

—La Sociedad Coral «El Micalet» celebrará el próximo domingo la velada de prácticas teatrales suspendida el pasado, bajo la dirección escénica de don Salvador Martín, y musical de don Mariano Monzó, y con asistencia del ilustre maestro don Vicente Paydró, representándose «Molinos de viento» y «Carceleras».

Dados los éxitos obtenidos en anteriores veladas, fácil es asegurar uno más.

—Para comprar un Bolso de Señora bien barato, en CASA MELLADO, PAZ, 7, por ser Fábrica.

—Ha terminado brillantemente sus estudios de licenciado en Farmacia el distinguido joven don Carlos López Prats, hijo de nuestro querido amigo del mismo nombre.

Nuestros plácemes al nuevo farmacéutico y a su padre.

—En el número de ayer dimos cuenta de la renovación de la junta directiva de la Academia de Literatura y Declamación del Centro Escolar y Mercantil, noticia que nos ruega rectifiquemos el secretario de la mencionada junta, porque continúa la que se eligió en Octubre último.

—Telegramas detenidos:

Juan C. Borch, Barcas, 9; Organización; Marticabale.

Crónica nupcial

Ayer mañana, a las ocho y media, tuvo lugar en el camarín de Nuestra Señora de los Desamparados el enlace de la encantadora señorita Amparo González Torres con el distinguido joven don Blas Climent Catalá.

Bendijo la unión el virtuoso sacerdote don Emilio Mompó, coadjutor de la parroquial de San Valero, y actuaron de padrinos la señora doña Elena Torres, madre de la novia, y nuestro querido amigo don Luis Guarner, firmando el acta matrimonial el doctor don Ricardo Catalá y don Juan Catalá, por parte del novio, y por la de la novia don Pedro González y don Nicolás González.

Lucía la novia elegante traje blanco y lindas joyas que enmarcaban sus encantos naturales.

Después de la ceremonia, que se celebró en la intimidad, salieron los nuevos esposos para Madrid y otras capitales de España.

Les deseamos que sea eterna su luna de miel.

Mortuoria

—Ayer tarde falleció en nuestra ciudad el doctor en Medicina don Enrique Jimeno Fayos, después de recibir los Santos Sacramentos y la Bendición Apostólica. La noticia del fallecimiento de este prestigioso médico en plena juventud y prestigio personal, ha causado profundo sentimiento entre sus muchas amistades y clientes, que supieron apreciar las excelentes condiciones profesionales y ciudadanas del finado.

Por su inteligencia, constante estudio y actividad, logró merecer la confianza de cuantos en su ciencia confiaron, y por sus virtudes ejemplares, el cariño de todos los suyos. Descanse en paz y reciban su esposa doña Elvira Cortals, hijo Joaquinito, padres don Francisco y doña Amparo, hermanos, padres políticos, hermanos políticos, tíos y sobrinos, nuestras sinceras condolencias.

HACE 50 AÑOS

(2 Febrero de 1878)

Noticias de Madrid

Madrid 1.

Asegúrase que en la próxima legislatura volverá a discutirse en el Senado la abolición de las corridas de toros.

—La nueva combinación de gobernadores civiles que prepara el Gobierno, comprende varias provincias, incluso la de Valencia. En el próximo Consejo de Ministros se resolverá definitivamente.

Considérase segura la elección del señor López de Ayala para la presidencia del Congreso de Diputados.

Vida extranjera

De Berlín comunican que el retraso del armisticio obedece a que el Sultán se niega rotundamente a que los rusos permanezcan en el Bósforo, mientras aquél se ultima.

Confírmase que el ejército ruso avanza notablemente hacia Constantinopla.

—El *Times* se hace eco de la acusación de que Inglaterra trabaja para colocar en el trono de Turquía al virrey de Egipto.

Notas valencianas

Ayer se encargó nuevamente de la Alcaldía de esta ciudad, el alcalde propietario don Elías Martínez y Gil, que regresó anteayer de Madrid, acompañado de la comisión municipal que estuvo en la Corte con motivo del matrimonio regio.

También se encargó de la presidencia de la Diputación provincial y ordenación de pagos el señor Brotóns, que ha regresado igualmente de Madrid.

—Para la organización completa de la Real Capilla de Nuestra Patrona, el señor Arzobispo nombró la siguiente comisión: don Rafael Jover, canónigo; don Francisco Bañuelos, beneficiado de la Catedral, que es fiscal eclesiástico; señor cura párroco de Santa Catalina en representación del Clero parroquial; síndico del Ayuntamiento, y el canónigo don Godofredo Ros y Biosca, visitador de dicha capilla y presidente de la comisión.

(De LAS PROVINCIAS)

El mariscal Douglas Haig

El mariscal Douglas Haig, vizconde de Bemerayde, que ha fallecido estos días, nació en Cameronbridge (Escocia) el 19 de Junio de 1861. Hizo sus primeros estudios en Clifton y en Oxford, y, sin previos estudios en ninguna escuela militar, ingresó en el Ejército, donde fué nombrado teniente de Húsares en 1885.

Como capitán, en 1891, tomó parte en la reconquista del Sudán, a las órdenes de lord Kitchener, y años después, en toda la campaña contra los boers, en la cual alcanzó el grado de teniente coronel.

En 1904 marchó a la India como inspector general de Caballería; en 1909 ascendió a teniente general.

Al comenzar la guerra europea en 1904, Inglaterra envió al continente un ejército, al mando del general French, y compuesto por dos Cuerpos de ejército, uno de los cuales mandaba Haig. Este hizo toda la guerra, y en 16 de Diciembre de 1915 reemplazó a French en el mando supremo de las fuerzas expedicionarias británicas, que llegaron a alcanzar la cifra de 600.000 hombres. En 1917 ascendió a mariscal.

Intervino en la Conferencia interaliada de Doullens, en 26 de Marzo de 1918, en la cual se acordó el mando y frente únicos, bajo la dirección del generalísimo francés Foch, y permaneció en Francia hasta la cesación de hostilidades.

Durante sus campañas tropicales y la gran guerra adquirió una enfermedad cardíaca, que, según parece, es lo que le ha llevado al sepulcro.

La cátedra Luis Vives

Con motivo de haberse acordado por la Junta de Relaciones Culturales del Ministerio de Estado fundar en nuestra Universidad una cátedra para memoria y estudio de las doctrinas de Luis Vives, ayer se presentaron al ilustrísimo señor rector numerosos estudiantes con el deseo de exteriorizar tan glorioso acontecimiento.

El señor rector les manifestó que con mucho gusto cursaría un telegrama al director general de Enseñanza superior señor González Oliveros, paladín de la iniciativa, indicándole que los estudiantes agradecían entusiásticamente la creación de la cátedra Luis Vives.

La Federación de Estudiantes Católicos ha telegrafiado también al director de Enseñanza superior en el mismo sentido.

NOTAS DE SOCIEDAD

Muerte de la condesa de Noroña

Una dama que contaba con grandes simpatías en Valencia, por su exquisito trato y elevada posición social, falleció ayer en nuestra ciudad, causando su tránsito, entre sus escogidas amistades, profundo dolor: la muy ilustre señora doña Clara Galiana Garcias López y Oliver, condesa de Noroña por su matrimonio con el poseedor de este título, don Javier Lamo de Espinosa y de la Cárcel, jefe y cabeza de la ilustre familia Lamo de Espinosa.

Pertenecía la difunta dama a la Real Hermandad del Santo Cáliz, y por la bondad de su carácter y distinción, era considerada como una de las damas más respetadas y queridas de la buena sociedad valenciana.

Natalicio

Ha dado a luz muy felizmente un robusto infante la distinguida señora doña Amparo Alfonso Andreu, esposa de nuestro excelente amigo don Salvador Estela, director de *La Semana Gráfica*.

Reciban los señores de Estela nuestra más cordial enhorabuena.

Viajeros

Acompañado de su esposa regresó a Alicante don Enrique Dupuy de Lome, despues de pasar en esta una temporada junto a los suyos.

—Ayer mañana llegó de Barcelona nuestro antiguo y excelente amigo don Juan Sánchez de León, administrador de los Ferrocarriles del Norte.

—En el correo expreso de Madrid llegó ayer mañana el director del Monopolio de petróleos, don Juan J. Dómine.

—Ha regresado de Madrid el distinguido abogado don José Feo Cremades, acompañado de su íntimo José Ferrer.

La procesión centenaria del Corazón de Jesús

Se efectuará, Dios mediante, el domingo próximo, día 5, saliendo a las tres y media de la iglesia de la Compañía, para terminar a eso de las cinco y media en la Catedral, donde nuestro señor Arzobispo, después de haberla presidido, dirigirá en breve exhortación su paternal palabra y dará la Bendición Papal a todos los presentes. A esta procesión concurrirán todas las Asociaciones del Divino Corazón, así de la capital como de los pueblos. Si alguna no tiene aún bandera o estandarte del Corazón de Jesús, podrá usar para esta procesión la de la Eucaristía. Si desean tener el cartel con el nombre muy visible de su iglesia, avísenlo hoy mismo los que aún no lo hayan manifestado.

Como preparación para recibir la Bendición Papal, habrá en la iglesia de la Compañía el domingo misa de Comunión general, a las ocho, que servirá para empezar en dicho día los Siete Domingos de San José.

ATENEO MERCANTIL

CAMPEONATO DE BILLAR 1928

Ayer tarde, a las tres, ante numeroso público y con la intervención de los señores Francisco Beut, por la subcomisión de Billares; Arturo Villena, como delegado de la directiva, y don Joaquín Bonell, de la junta clasificadora, se procedió al sorteo de lugares y fechas, dando el siguiente resultado:

Categoría primera

Día 3 de Febrero, señores Ortín y Vela (S.)
Día 5, señores Bou (E.) y Taléns (J.)
Día 7, señores Vela (S.) y Bou (E.)
Día 11, señores Taléns (J.) y Loras (F.)
Día 13, señores Ortín y Bou (E.)
Día 15, señores Vela (S.) y Taléns (J.)
Día 17, señores Loras (F.) y Bou (E.)
Día 19, señores Ortín y Taléns (J.)
Día 21, señores Loras (F.) y Vela (S.)

Los partidos serán a 250 carambolas, anotándose un punto el ganador y cero el vencido. Caso de empates se jugarán partidos sucesivos.

Categoría segunda.

Día 2, señores Pons y Remartínez.
Día 4, señores Gay y Meseguer.
Día 6, señores Martínez y Larrosa.
Día 8, señores Llácer y Beut.
Día 10, señores Taléns (F.) y Chuliana.
Día 12, señores Benítez y Gómez.
Día 14, señor Villajos, contra el que designe la suerte entre los vencidos de los anteriores partidos.

Los vencedores de estos partidos que serán a 200 carambolas, serán nuevamente sorteados, formando nuevos equipos, que irán eliminándose sucesivamente hasta quedar proclamado el campeón de esta categoría, cuyos partidos finales serán a 250 carambolas.

Categoría tercera.

Han formado los siguientes equipos:

Señores García y Moret, Zúñiga y Benet, Murias y Simón, Picornell y Vela (J.), Belda y Ballester, y señor Pérez Manglano (B.), que jugará con el que designe la suerte entre los vencidos, siguiendo las mismas normas que en la categoría segunda y siendo los partidos a 150 carambolas y a 200 los finales, jugando todos los días a las siete de la tarde, a partir de mañana.

Debido a una petición del señor Vela (S.), los partidos de la primera categoría comenzarán mañana a las diez de la noche, en vez de hoy, como teníamos anunciado, comenzando pues el campeonato esta noche a las diez, en partido de segunda categoría, que jugarán, como antes indicamos, los señores Pons y Remartínez, siendo un match de mucho interés para el presente concurso.

El competente aficionado don Francisco Taléns, como representante de la fábrica de perfumería Coma y Vidal, de Badalona, ofrecerá, según se nos asegura, tres lotes de perfumes para caballero, para que sirvan como cuartos premios en estos partidos billarísticos.

R. M. G.

Cartelera de espectáculos

TEATRO PRINCIPAL
Compañía cómico - dramática de RICARDO CALVO
Hoy jueves — A las 6 tarde
3.ª matiné de abono gran moda
Reinar después de morir
A las 10 noche
EN FLANDES SE HA PUESTO EL SOL
Mañana viernes, a las 10 noche:
EL MISTICO

Teatro Ruzafa
Hoy, a las 6 de la tarde
Extraordinaria matiné
LAS NIÑAS DE MIS OJOS
LAS CASTIGADORAS
A las 10 de la noche, DEBUT de la aplaudida tiple **CORA RAGA**
Mi novio :: LA REINA MORA
LA VERBENA DE LA PALOMA
Mañana viernes, beneficio de la simpática tiple **Carmen Navarro**, con escogido programa.

Teatro Apolo
Hoy jueves, 6 tarde y 10'15 noche
Selecto programa de cine
DEBUT de la gran atracción
RIN - RIN
de la que forman parte los notables artistas Leda de Merode, Antonio Meléndez, Francisco J. Xambrot, **Adelita y Gaucho, 1-2-3-4-5-6 Girls** y el célebre concertista de guitarra Antonio Hernández
Butaca, 2'50 ptas.; General, 0'60

CONDAL
Salón perfumado
GARRAS FEROCES
Por Alma Rubens, comedia dramática
"Días escolares", por el Gato Félix
El séptimo cielo
Por Janet Gaynor y Charles Farrell
Cómica.
Lunes: **BEAU GESTE.**

LIRICO
Hoy jueves
Estreno:
NOTICIARIO FOX
Estreno:
El Murciélago
Comedia de misterio por Tulio Carminati, Louise Facenda y Jack Pickford.
Estreno:
El tren de Cascabel
Dibujos animados por el GATO FELIX
ESTRENO
¡AY, MI MADRE!
Graciosa comedia, última producción del más aristocrático de los cómicos, HAROLD LLOYD
Lunes próximo: Bebé Daniels y Chester Conklin en la deliciosa comedia de la Paramount, UN BESO EN UN TAXI.

COLISEUM
Hoy jueves, desde las 4'30 tarde
Rigurosos estrenos en Valencia
Primero: Reportaje Gráfico Verdaguer número 3.
Segundo:
Las perlas del pecado
Por SHIRLEY MASON :: 6 partes
Tercero:
¡HIJO MIO!
(El drama eterno)
Creación de IRENE RICH
Cuarto: Homenaje a Blasco Ibáñez.
Quinto:
Sin padre que le guíe
Cómica, en 2 partes
Lunes: **EL SUEÑO DE UN VALS.**

Teatro Niños de S. Vicente
TEMPORADA DE BELEN
Hoy jueves, a las 4 tarde
20 representación de
La venida del Mesías
(6 actos, 18 cuadros)
¡¡¡Exito insuperable!!!

Domingo: Página Cinematográfica

GRAN TEATRO :: HOY JUEVES
Dos superexquisitas películas en un grandioso programa
REGINA - Triunfo de la encantadora **LEE PARRY**
¡EXITO CRECIENTE!
A ORILLAS DEL DANUBIO
ESTRENO ::: Magistral interpretación de **LYA MARA**
Deliciosísima y sugestiva comedia llena de encanto, de «sprit» y de sugestiva ingenuidad, toda ella saturada del fino encanto de Viena, el jardín placentero de Europa ::: ¡EL MAXIMO DELEITE EN LA PANTALLA!
Completan: **LOS DOS GEMELOS**, estreno.—Actualidades Gaumont, estreno
Lunes: **LA MUJER IDEAL** es el título de otra preciosísima película

Crónica teatral

ESLAVA

Ayer se estrenó la obra cómica en tres actos titulada «El día menos pensado», original y en prosa de don Antonio Estremera. Comedia que recuerda las obras francesas del siglo pasado: poner a los personajes en situaciones de apuro para resolverlos al final de un modo sencillo o más no poder.

En el caso presente, trátase de un joven simpático, bien conocido por su buen humor en la buena sociedad de la Corte... y que se encuentra arruinado, por lo que va a matarse: una vecina que ha visto los preparativos, acude a estorbar el caso: acude otro amigo que pacta con el joven en cuestión para que aplace el siniestro, a fin de asegurar la vida del joven y obtener así una gran suma y poderse casar... Toda la obra gira cómicamente alrededor del plazo fatal; la vecina, viuda, joven, guapa y riquísima, logra enamorar al diferido suicida; al fin, cuando ha de cumplirse la grotesca y fatal tragedia, un comerciante humorista y catalán (el eterno catalán que los pintores madrileños saben sacar a escena ridiculizándolo para mejor «estrechar lazos»), hace una hábil combinación financiera y deja a todos contentos y felices.

En la interpretación distinguiéronse Nieves Barbero, muy oportuna y graciosa, y con ella las actrices Teresa Zori, Amparo Choza y Teresa Gamborino. De ellos, Puga, Domínguez, Martínez, todos los intérpretes en fin.

TAURINAS

He aquí la junta directiva del Círculo Taurino «Enrique Torres»: Presidente, don Carlos Sanchis Quirós; vice, don Antonio Cotanda Graullera; secretario, don Salvador Morales; vice, don Andrés Molina Hernández; tesorero, don Carlos Rosell Burguete; contador, don Enrique Vela Felcete; bibliotecario, don Joaquín Rosell Burguete; vocales: don José Cortés Ibáñez, don José Moreno Valenzuela, don Ramón Bascuñana Castellano, don Vicente Soliva López, don Vicente Penalba y don Vicente Arcón Yatas.

Al mismo tiempo, se comunica a los señores socios que desde ayer primero de Febrero, este Círculo ha trasladado su domicilio a la calle del Pintor Sorolla, núm. 2, primero.

Noticias teatrales

RUZAFA.—Hoy jueves, a las seis de la tarde, se celebrará extraordinaria matiné, representándose «Las niñas de mis ojos», que se representarán por primera vez en matiné, y «Las castigadoras».

Por la noche, a las diez, hará su debut la aplaudidísima tiple cantante nuestra paisana Cora Raga, representándose un selecto programa digno de la debutante; primero se pondrá en escena el gracioso entremés «Mi novio», «Luego la reina mora», que es el que la tiple hará su presentación, y para final «La verbena de la Paloma», tomando parte también la debutante.

Mañana viernes, beneficio de la simpática tiple Carmen Navarro, con el siguiente programón: Sorteo de tres Robustianitas que se rifarán en tres lotes en uno de los entreactos; «La Magdalena te guíe», «Los chicos de la escuela», la notabilísima Orquestina de negros Uncle Sam Jazz, que cada día obtiene mayor éxito en el elegante Music Hall Folies Bergere, se ha brindado gustosamente y sin retribución alguna, a tomar parte en el beneficio. La beneficiada bailará Black Bottom, acompañada de la Orquestina de negros. La sin rival pareja de bailes acrobáticos Les Leodovic's, procedentes del Palace de París que con tan ruidoso éxito trabaja también en dicho Music Hall, que también en obsequio a la beneficiada tomará parte. Para final «Las castigadoras».

Con tan grandioso programa, y contando con las muchas simpatías que la beneficiada tiene con el público, no cabe duda que se llenará esa noche el teatro por completo.

Hoy, para facilidad del público, se despacharán localidades en la contaduría del teatro con el aumento del diez por ciento.

CRONICA DE SUCESOS

ACCIDENTE DEL TRABAJO

El albañil Fernando Muñoz Morata, de 26 años, domiciliado en la calle de Sogueros, 30, primero, cayóse del andamio donde estaba trabajando, y se produjo la fractura del fémur izquierdo por su tercio medio, fractura del primer metacarpiano de la mano derecha, heridas en la nariz, cara, labio superior, con pérdida de dos dientes, contusiones en la rodilla derecha y escoriaciones en distintas partes del cuerpo.

Conducido al Hospital y curado por el doctor don Ramón Pascual, calificó su estado de grave, que quedó en el santo establecimiento para su completa curación.

AL PRETENDER PONERLE EN MARCHA, RETROCEDE LA MANIVELA

Al pretender poner en marcha a uno de los autobuses que prestan el servicio de viajeros de Valencia a la Malvarrosa, el cobrador Emilio Carrasco Sánchez, de 17 años, le retrocedió la manivela, produciéndole la fractura completa del antebrazo derecho por su tercio inferior.

Fué asistido en la casa de Socorro del Puerto, siendo calificado de menos grave.

La tos en los delicados del pecho

Triste presagio es la tos para los delicados del pecho. Puede ser a veces el germen de una enfermedad que se anuncia,... y no combatiendo el primer síntoma por todos los medios que la ciencia pone a nuestro alcance, los resultados pueden ser funestos.

A evitar este peligro, la clínica moderna emplea con éxito sorprendente un remedio que arresta el mal en sus principios: remedio que remineraliza, cicatriza, nutre y regenera los protoplasmas lesionados, dotándoles además de una resistencia imponderable, haciéndoles refractarios a la prolificación de bacilos.

Tal es el Thus-Serum, admirable combinación de elementos balsámicos antisépticos. Tomado el Thus-Serum un par de veces al día y al acostarse, asegura un sueño reparador,... la tos será vencida. En los resfriados, ronqueras, afecciones laríngeas, obra verdaderos milagros.

Espectáculos

PRINCIPAL.—A las 6 tarde: Reinar después de morir.—A las 10 noche: En Flandes se ha puesto el sol.
PRINCESA.—A las 9'45 noche: Es mi hombre.
RUZAFA.—A las 6 tarde: Las niñas de mis ojos; Las castigadoras.—A las 10 noche: Mi novio; La reina mora; La verbena de la Paloma.
APOLO.—A las 6 tarde y 10'15 noche: Rin-Rin (debut).
ESLAVA.—A las 6 tarde: El señor Adrián el primo o qué malo es ser bueno.—A las 10 noche: El día menos pensado.
MODERNO.—A las 6'30 tarde: ¡Pobres, pero honracis!—A las 9'45 noche: Los chiques del barrio.—A las 11'15 noche: ¡Pobres, pero honracis!.
OLYMPIA.—A las 4'45 tarde y 9'45 noche: Cine.
GRAN TEATRO.—Sesiones de Cine a las 4'30 tarde y 9'30 noche.

Ministerio de Educación, Cultura y Deporte

Palacio del FORD

Agencia Oficial de Valencia:

Avenida de Amalio Jimeno, número 5

HOY jueves, a las once horas, se inaugurará la exposición del

NUEVO "FORD"

MODELO 1928

La más maravillosa creación del automovilismo moderno. El coche esperado con más interés y expectación que ningún otro. La más perfecta reunión del arte y la mecánica.

Toda Valencia admirará este coche maravilloso,

NUEVO "FORD" modelo 1928

desfilando por la Exposición que HOY se inaugurará en el

PALACIO DEL FORD, Agencia Oficial de Valencia

AVENIDA DE AMALIO JIMENO, 5

Ecos de la opinión

Sobre el problema arrocero

En fecha 3 de Junio pasado, y en un artículo que publiqué en el periódico *La Voz Valenciana*, decía entre otras cosas, que no extracto para no hacer más largo éste, y a propósito de la Asamblea Arrocera que se inauguró dicho día.

«Con ser importantísimo esto de las tarifas ferroviarias y fletes, que hay que pedir y ver de conseguir la reducción de las mismas, el eje del problema no está ahí; *significará para campañas sucesivas una facilidad pero no una solución*, y ya que tanto se zarandea el asunto, es la hora de rápidas soluciones y éstas podrían ser como paso inicial y de seguro éxito.»

a) Sindicación forzosa de toda la cosecha arroz.

b) Este Sindicato hará las ventas directamente al industrial, estudiando la forma de que *los precios tengan cierta estabilidad*, a fin de que tanto el industrial como el comerciante, puedan con más facilidad hacer sus ofertas en firme.

c) El Sindicato pagará al cosechero el 90 por 100 de la venta realizada, reteniendo en su poder un 10 por 100 a liquidar a fin de campaña, que se haría el prorrateo de las operaciones, buscándose el precio término medio para liquidar a todos por igual. De este modo se evitaría la pérdida en unos y el acierto en otros; todos vendrían a vender a un mismo precio, que, como es de suponer, en esta organización había de ser *ni abusivo ni desastroso*; trabajar desahogadamente aprovechando las circunstancias favorables, pero dando las máximas facilidades a la industria.

d) El Sindicato percibiría del industrial y agricultor 0'25 pesetas en 100 kilos arroz, en concepto de bonificación para gastos de funcionamiento y fondos de reserva solo aplicables a facilitar anticipos a sus Sindicatos.»

Esta fué y es la orientación que a mi entender debe darse para la solución de este problema y téngase por bien seguro seré el primero en aplaudir cualquier otra que mejor armonice y solucione esta difícil situación.

El Consorcio Arrocero, en nota que publica la prensa del sábado 28 corriente, dice:

«Teniendo en cuenta las funciones y fines del Consorcio Arrocero establecidas por los apartados A y G del artículo quinto del real decreto de 19 Noviembre de 1927 (número 1940), y de acuerdo con lo dispuesto por la Junta organizadora, queda creada una Lonja municipal para la contratación del arroz en la ciudad de Sueca.

Las normas a que deberá ajustarse son las siguientes:

Primero. La Lonja municipal de Sueca intervendrá todas las ventas de arroz cáscara, que se efectúen en dicha localidad, considerándose como especulación abusiva las operaciones que se realicen sin la mencionada intervención, castigadas en la forma que previenen las disposiciones legales.

Segundo. Todos los agricultores que deseen efectuar la venta de su arroz, deberán hacerlo constar en el libro de ofertas, junto con el precio a que lo ofrecen. A dicha oferta acompañarán muestra, en los casos de que se trate de arroces anormales. La inscripción en el libro registro supone el compromiso de entrega de la cantidad apuntada, desde el instante en que quede aceptada.

Tercero. La aceptación de la mercancía se realizará por todo comprador que acepte oferta, la que habrá de seguir orden numérico, sin más excepciones que las nacidas de las calidades y estado de los arroces ofrecidos.

Cuarto. La Lonja municipal tendrá un Consejo integrado por un representante de la Cámara Arrocera o del Sindicato adherido de la localidad con un representante de los cultivadores y otro por los propietarios, presidido por el alcalde de la localidad. Los gastos de sostenimiento serán cubiertos por un impuesto que, como máximo, alcanzará la cantidad de 0'15 pesetas por 100 kilos de arroz cáscara.

Quinto. Los pueblos que deseen montar este servicio, deberán solicitarlo del Consorcio Nacional Arrocero y el funcionamiento se sujetará a las normas generales antes mencionadas, completadas por los Reglamentos de régimen interior.»

Felicito y aplaudo al Consorcio por esta disposición, que considero puede ser el paso inicial, si los pueblos productores responden creando las referidas Lonjas municipales, para la sindicación total del arroz cáscara y en consecuencia, el vendedor único.

Aceptada y puesta en práctica esta disposición por todo el elemento productor, realizaríase en el acto el milagro de hacer desaparecer del mercado ese titulado «arroz martingala» y vendiérase más, vendiérase menos (de esto no hablemos que expuesta quedó mi opinión en escrito que publicó este mismo periódico el día 26 del corriente mes), se unificaría la cotización, no reinaría el desbarajuste de ahora y del mal el menos, seguramente esta uniformidad en las cotizaciones haría renacer la confianza en el mercado interior y se animaría la demanda.

Además, no olvidemos que con esta sindicación se podría con suma facilidad afrontar hasta cierto punto el problema de los pastos para el recrío del ganado de cerda que tanto se fomenta en esta región, ahorraríamos parte de esas pesetas que tributamos por este concepto al extranjero y defenderíamos mejor nuestro arroz deficiente.

Mediten bien los agricultores y no olviden que una indiferencia en este punto salvador será sumirse en un continuo malestar, hay que discurrir bajo miras elevadas y no prestar oídos a campañas de desconfianzas, única cadena que amarra y entorpece las más de las veces la solución de estos problemas.

Ahora sería oportuno que esos centros productores solicitaran conferencias sobre esta nueva disposición. Estoy bien seguro apreciarían lo beneficioso de la misma y digo más: si después de esto, siguen con la indiferencia, habría que pensar o en dejarles a su libre voluntad y que siga el desbarajuste o atenerse a lo que dice un artículo de una revista comercial que he leído estos días, titulado «Pidamos una elección democrática y una acción personal», que termina así: «Los Congresos, los comités, las Asambleas, los consejos..., todo esto, está bien para el buen tiempo, pero no resulta eficaz en las tormentas. Una Asamblea es lo mejor para deliberar; pero para obrar, lo mejor es un hombre solo.»

En este caso, si así se quiere, ese hombre sólo puede ser el Gobierno.

Repito mi aplauso a la junta organizadora del Consorcio Arrocero y aprovecho esta oportunidad para llamar su atención, si es que el sistema de tasas ha de persistir, se estudie la conveniencia de establecer en el cáscara la diferencia de precios que la prácica comercial estableció siempre entre los pueblos productores y la huerta valenciana.

VICENTE ORTELLS.

29 Enero 1928.

USAD ACUMULADORES

Willard

Su buen aislamiento asegura una duración indefinida, resultando más económicos que todas las demás baterías o pilas

Conde Salvatierra, 39-Valencia

SE ALQUILA

local de 8.000 metros, con apartadero F. C. Norte, estación del Grao.

Razón: Talleres Sanz.

Fábrica de básculas y arcas de hierro.—Apartado 193.

Grao de Valencia.

Desde Villanueva de Castellón

TIEMPO.—DUELO.—ESPERANZAS.—CINE

Amaneció el domingo con un cielo encapotado. Día frío, tristón, que azotaba con finísima lluvia el rostro de los pocos transeuntes que desafiaban con intrépida desenvoltura a la intemperie.

La gente, algo retraída, se abstuvo de salir de casa, restando esta ausencia forzosa el majestuoso encanto de los días festivos, la nota simpática que invade nuestras calles entre risas y donaires.

Suspendiéronse algunos actos deportivos que se tenían anunciados.

—

Con inmensa tristeza se recibió en ésta la noticia de la muerte del insigne novelista Blasco Ibáñez.

Aparecían enlutados con tal objeto los balcones de la Sociedad Obrera, Juventud Liberal y Casino Liberal.

—

Ansiadamente era esperada en esta población la apertura de algunos almacenes donde se confeccionan naranjas, para dar ocupación a numerosos obreros que se hallan en la actualidad cesantes.

En la presente semana créese se reanudará el trabajo.

—

Anoche se representó en el teatro Ideal la hermosa película «La noche de la batalla».

Próximamente se estrenará «La mujer desnuda».

CEREBRINO

MANDRI

Verdadero específico del dolor nervioso o reumatico, desapareciendo por rebelde. que sea.

Cura el dolor de cabeza, neuralgias (Faciales, Intercostales, riñones, Ciática) y las molestias de la mujer.

PREVENTIVO Y CURATIVO DE LA GRIPE

NUNCA PERJUDICA

OLYMPIA ::: Hoy Jueves Moda - Exito

"Las obras maestras de la pantalla" -- "Selección L. Gaumont"

CASANOVA "EL GALANTE AVENTURERO"

La película que ha sido mundialmente proclamada como "La Maravilla de las Maravillas"

Diana Karenne - Ivan Mosjoukine - Suzanne Blanchetti

Un verdadero derroche de presentación en todos sentidos - Maravillosas escenas en Tecnicolor

Completarán el programa.—El caballo vencedor.—Curiosidades Universal.—Tierno Romeo.

COLISEUM ::: Hoy jueves

Programa extraordinario ::: Riguroso estreno en Valencia

¡HIJO MIO!

(EL DRAMA ETERNO)

Emocionante drama que glosa magistralmente el amor maternal, a prueba de las mil ingratitudes de los hijos

Grandioso triunfo de IRENE RICH

Exclusiva del programa VERDAGUER

Selecto complemento de programa: Vea usted la cartelera de espectáculos

"La Semana Gráfica"

publicará en el número del próximo sábado extensa información de la vida y muerte de Blasco Ibáñez; en la portada, el retrato del insigne novelista, a todo color.

Precio: 30 céntimos.

¡PRONTO!

APASIONARÁ A TODOS

El héroe de la escuadra

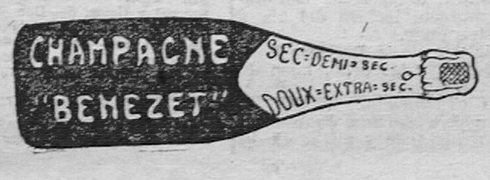

Estación Meteorológica

UNIVERSIDAD DE VALENCIA

Observaciones a las ocho del día 1 de Febrero de 1928

Presión barométrica en mm.: 765'4.
Temperatura en grados centigrados: 6'8.
Humedad relativa: 5.
Dirección del viento: O. S. O.
Fuerza del viento: Brisa.
Estado del cielo: Despejado.

EN LAS 24 HORAS ANTERIORES

Temperatura máxima al sol: 19'0.
Idem ídem a la sombra: 16'0.
Idem mínima: 5'2.
Lluvia precipitada en mm.: 0'0.
Velocidad del viento en kilómetros: 223.

Ministerio de Educación, Cultura y Deporte

Representación de la más perfecta y acreditada máquina de escribir, se concederá en exclusiva, para esta provincia, a persona de algún capital y bien relacionada. Pueden lograrse grandes beneficios. Escribir al apartado 444 (Central) — MADRID

VIDA DEPORTIVA

FUTBOL

Baleares renuncia

Como Canarias, Baleares renuncia a participar en el campeonato de España. El campeón de Baleares, en efecto, Unión Esportiva de Mahón, cree oportuno no jugar los partidos oficiales con el Europa, subcampeón de Cataluña.

Poco hubiera perdido el Patria de Puebla de Montijo, campeón de Extremadura, con una actitud parecida con respecto al subcampeón del Centro.

El Fortuna de Gijón no se fusiona con el U. D. Racing

Ha fracasado la gestión por la fusión del Club Fortuna con el Unión Deportivo Racing.

Se dice que por sus cuentas pendientes a la Federación regional, ésta dará de baja al Fortuna. La mayoría de sus jugadores pasarán al Real Sporting.

Campo de Mestalla

LA PRIMERA JORNADA DEL CAMPEONATO NACIONAL VALENCIA CONTRA EL CARTAGENA

Vuelve ya el campeonato nacional con todos sus matices de expectante emoción. Podemos decir que ahora es cuando surge en la opinión la verdadera comezón en la que el aficionado pone su mayor apasionamiento, ya que entra nuestro futbol en la fase de competencia interregional.

La nueva estructura que ahora ha sufrido su organización hace concebir esperanzas de que nuestro Valencia F. C. pueda alcanzar mayores logros y mayores éxitos que en años anteriores.

El subcampeón de Murcia, el Cartagena, es, como ha tenido ocasión de demostrarlo en el campeonato regional, un serio contrincante del Valencia, estando en plena forma y contando elementos como Amadeo, Morales y Bayo, que con solo su prestigio afirman la potencialidad del once Cartagena.

Continuaremos dando detalles de este próximo acontecimiento.

Valencia F. C.

AVISO

Se pone en conocimiento de los señores socios que los pases del corriente mes se hallan a la disposición de los mismos todos los días, de cinco a nueve de la noche, en el domicilio social del Valencia F. C., Barras, 5, con arreglo a la modificación acordada en la junta general del 29 de Enero próximo pasado, los cuales serán indispensables para presenciar el partido que se celebrará el próximo domingo.

BOXEO

PAULINO CONVERTIDO EN TEX RICKARD

La victoria fácil del púgil español Paulino Uzcudun sobre el chileno Romero Rojas permite ya dar a conocer recientes manifestaciones de Paulino, de las que se desprende su inalterable propósito de ir directamente a competir por el campeonato mundial.

A tal fin, según declaró no ha mucho, está dispuesto a organizar independientemente, y por propia iniciativa, un torneo de eliminaciones, en el que se determine quién es el adversario digno de Tunney.

LA SINRAZON DE QUE A PAULINO LE HAYAN PUESTO EL VETO

El vasco parece americanizado por su contacto con los empresarios yanquis, y, según dice su manager, Mayer, lo hará probablemente por cuenta propia por estar disgustado con Tex Rickard, quien no considera a Uzcudun digno de figurar en los torneos eliminatorios después de su derrota por Jhony Risko.

Por lo anunciado hasta el presente, bajo los auspicios de Tex Rickard, en Septiembre próximo pelearán en los eliminatorios los cuatro favoritos actuales del famoso empresario, que son: Tom Heeney, Jack Sharkey, Jhony Risko y Jack Dempsey; pero Paulino considera que tiene tanto derecho como los tres primeros nombrados, porque los tres sufrieron derrotas, y se dispone a medirse con los mejores boxeadores de América para demostrar a Tex Rickard su derecho a discutir el campeonato en las próximas peleas.

La primera será en Los Angeles contra el pugilista negro Godfrey, que tiene fama de ser un boxeador inteligente y sereno, y si le vence Uzcudun se le abren al vasco campos ilimitados en su carrera.

Mayer, que cada día tiene más entusiasmo por el púgil español, nos ha dicho:

«No hay razón para que Paulino no llegue a ser el campeón mundial. Tiene todo y es todo lo que hay que ser para lograr el campeonato. La vida que lleva es muy ordenada y sencilla, y, salvo casos como en Méjico, que se le obligó, le gusta poco la ciudad, prefiriendo pasear a campo abierto.»

TENNIS

ESPAÑA EN EL MUNDO

La Real Asociación Española de Tennis ha concedido al Málaga L. T. C. la organización del segundo encuentro oficial España-Portugal, a celebrar en el año actual.

Han sido aceptadas por los lusitanos las fechas del 11, 12 y 13 de Febrero. El equipo portugués lo formarán las tres mejores raquetas del vecino país, y en el español estarán Flaquer y Morales.

Como suplente irá el malagueño Morales.

Recordamos que en el primer match vencieron en Lisboa los españoles por 4-1.

PUBLICACIONES

«LA NOVELA MUNDIAL»

«Mar lóbas», de Francisco Camba, que esta semana aparece en «La Novela Mundial», ofrece una tragedia, provocada voluntariamente por un desafío al Destino.

«MACACO»

Hemos recibido el primer número del periódico de niños titulado «Macaco».

Esta publicación, cuyo precio de venta es el de 0'30 céntimos, es una revista en la que la clase infantil encuentra, aparte de lectura amena e interesante para sus años, varias páginas que contienen grabados instructivos, que es la mejor manera de hacer entrar por los ojos la cultura en las inteligencias juveniles.

Felicitamos muy efusivamente por esta publicación a sus directores y les deseamos un éxito entre la gente «menuda».

La novela "VUELOS" de M. Castellary, con prólogo de T. Llorente Falcó, se halla de venta en todas las librerías, al precio de 2'50 pesetas.

CRONICA RELIGIOSA

SANTOS DE HOY. — La Purificación de Nuestra Señora. Santos Catalina de Riccis, Cornelio, Lorenzo, Fiósculo, Cándido, Fortunato, Feliciano, Firmo y Aponiano.

Rito doble de segunda clase, color blanco, misa de la Purificación de la Virgen María.

CUARENTA HORAS.—Principian en la parroquia de San Nicolás.

Desde este día se descubre el primer día a las nueve y los demás a las siete de la mañana, y se reserva a las cinco y media de la tarde.

ADORACION NOCTURNA.—Corresponde al turno de Cor Jesu.

ADORACION NOCTURNA DE SEÑORAS.—Corresponde al turno del Corazón Eucarístico de Jesús, en sufragio del alma de la señora doña Filomena Mur de Adrién.

CULTOS PARA HOY

En la Catedral, indulgencia de los Siete Altares.

A las nueve y media, misa solemne, oficiando de pontifical el reverendísimo señor Arzobispo, quien antes de la misa bendecirá las candelas. Predicará el reverendo señor don Julián Sanjuán, beneficiado de la Catedral.

—En las parroquias, a las diez, la conventual, bendiciendo antes las candelas los respectivos señores curas.

A San Pedro Nolasco.—En la parroquia del Salvador y Santa Mónica, a las diez, misa de exposición. Por la tarde, a las cinco, ejercicio del último día del triduo, con sermón por el reverendo Padre Tomás Carbonell, mercedario.

A San Blas, Obispo.—En Santa Catalina, novenario; a las once, misa rezada con órgano, y al terminar se dará a besar la reliquia. Por la tarde, a las cinco, expuesto el Santísimo Sacramento, trisagio, meditación y sermón por el reverendo Padre Segismundo del Real de Gandía, O. M.

Ejercicios de los Jueves Eucarísticos:

En el Real Colegio de Corpus Christi, a las 9'15, misa solemne con exposición de Su Divina Majestad, y después el ofrecimiento de ramos; y por la tarde, a las cinco, completas y solemne reserva.

En la parroquial de San Juan y San Vicente, a las seis y media y a las ocho, misas de Comunión, y a las seis de la tarde, Hora Santa.

En Santa Catalina y San Agustín, a las siete y media, misa de Comunión, y por la tarde, a las cinco, Hora Santa.

En Santos Juanes, a las siete y media, misa de Comunión.

En San Nicolás, a las cuatro y media de la tarde, Hora Santa.

En el Salvador y Santa Mónica, a las seis y a las siete, misas de Comunión, y por la tarde, a las 5'30, Hora Santa, dirigida por el señor cura párroco don Francisco J. Moll.

En la iglesia del Salvador, a las cinco y media de la tarde, Hora Santa.

En Santa Cruz, a las siete y media, misa de Comunión, y a las cinco y media de la tarde, Hora Santa.

En la Real Capilla de Nuestra Señora de los Desamparados, a las ocho, misa de Comunión, y por la tarde, a las cinco y media, Hora Santa.

En el convento de Nuestra Señora de los Angeles (Ruzafa), a las cuatro y media de la tarde, Hora Santa.

En la iglesia del Temple, a las seis y media y a las ocho, misas de Comunión. A las cinco de la tarde, Hora Santa, dirigida por el reverendo Padre Peña, redentorista.

En la parroquial de Nuestra Señora del Pilar y San Lorenzo, a las siete, misa de Comunión con exposición mayor. Por la tarde, a las seis, Hora Santa, con cierre de vela de la Corte de Honor de la Santísima Virgen del Pilar.

En la iglesia del Salvador, a las cinco de la tarde, Hora Santa por el doctor don Vicente Marco Garín.

En la iglesia de Santa Rosa, a las siete y media de la mañana, misa de Comunión. A las cuatro de la tarde, Hora Santa por el director don Emilio Guardiola.

SANTOS DE MAÑANA.—*Primer viernes de mes.* Santos Blas, Obispo; Celerino, Laurentino, Ignacio, Celerina, Lupiciano, Hipólito, Sinfronio, Félix, Ascario (Oscar), Trigido, Remedio, Obispo, y B. Juana de Lestounac.

Rito simple, color blanco, misa de San Blas, Obispo.

CUARENTA HORAS.—Continúan en la parroquia de San Nicolás.

Se descubre a las siete y se reserva a las cinco y media de la tarde.

ADORACION NOCTURNA. — Corresponde al turno de la Purísima Concepción.

CULTOS PARA MAÑANA

A San Francisco de Paula.—Trecenario. Continúa:

En la parroquia de San Miguel y San Sebastián, a las ocho, misa de Comunión. Por la tarde, a las cuatro, exposición de Su Divina Majestad, estación, meditación, trecenario, sermón por don José Vila Alfaro, cura de Alboraya, sobre «La humildad de San Francisco», reserva, bendición, Gozos, sorteo y veneración de la reliquia.

En los Santos Juanes, a las ocho misa de Comunión y ejercicio.

En San Esteban, a las siete y media, misa de Comunión y ejercicio. Por la tarde, a las cinco, exposición de Su Divina Majestad, trisagio, sermón por el doctor don Justo Martínez, reserva y gozos.

En la parroquia del Salvador y Santa Mónica, a las ocho, con misa de Comunión, lectura del día y gozos al terminar.

En la iglesia de la Preciosa Sangre del Señor, a las ocho, misa de Comunión general.

A Jesús Crucificado:

En la iglesia de San Juan del Hospital, a las siete y media de la tarde, la Asociación de Nuestra Señora de los Buenos Libros celebrará su ejercicio semanal del Vía Crucis.

En el Real Colegio de Corpus Christi, a las nueve, habrá misa conventual, y terminada ésta será descubierto la veneranda imagen del Santísimo Cristo, Miserere solemne y visita a las santas reliquias.

En la iglesia de Santa Rosa de Lima, a las ocho menos cuarto, misa y ejercicio al Santísimo Cristo de la Salud. Por la tarde, a las cinco, Vía Crucis, Rosario y ejercicio.

Al Sagrado Corazón de Jesús.—En la iglesia de la Compañía, a las seis y siete y media, misa de Comunión general. A las ocho, exposición de Su Divina Majestad, con los turnos eucarísticos hasta las doce. Por la tarde, a las seis, exposición, trisagio, sermón por el Padre director y reserva.

—En San Juan y San Vicente, a las ocho, misa de Comunión. Por la tarde, a las seis, Hora Santa.

—En la parroquia del Pilar y San Lorenzo, a las siete, como primer viernes de mes, exposición mayor, ejercicio al Sacratísimo Corazón de Jesús y misa de Comunión en el altar del Divino Corazón.

—En la parroquia de San Valero, a las seis, misa de Comunión general en la capilla del Santísimo y Sagrado Corazón.

—En San Nicolás, como primer viernes de mes, a las siete y media, habrá Comunión general por el Apostolado de la Oración.

—En San Martín, a las ocho, misa de Comunión general, y por la tarde, a las cuatro y media, exposición mayor de Su Divina Majestad, trisagio y sermón por don Joaquín Guimerá, beneficiado de la parroquia, bendición y reserva al Sagrado Corazón de Jesús, como primer viernes de mes.

A San Blas, Obispo.—En la iglesia de Santa Catalina, a las ocho, misa de Comunión general; a las diez, la solemne con sermón por el reverendo Padre Segismundo del Real de Gandía, O. M.

Por la tarde, a las cinco, continuará el novenario.

—En la parroquia de San Valero, a las diez y media, misa solemne con exposición de Su Divina Majestad, en la que se cantará a toda orquesta la titulada de Pío X, del maestro Giner. Predicará el muy ilustre señor doctor don Pedro Tomás Montañana, canónigo lectoral. Por la tarde, a las cuatro, solemne procesión de niños y niñas.

A Nuestra Señora de Lourdes.—Novenario. En la parroquia de San Andrés, a las ocho y media, misa de Comunión, con acompañamiento de órgano y letrillas, oraciones de la novena, terminando con los Gozos de la peregrinación valenciana.

DE LA DIOCESIS DE VITORIA

PEREGRINACION A TIERRA SANTA Y ROMA

Pida todos los folletos, estudie los programas y reconocerá que nuestro itinerario es completo, perfecto y económico

Nuestro folleto interesa a todos los católicos

SI LO PIDE PUEDE IR GRATIS

Constitución, 24 VITORIA

AUTO - ELECTRICIDAD cuida en ESPAÑA del servicio eléctrico S. E. V. usado en la mayoría de los coches franceses y del servicio

Usados en casi todos los americanos EN NUESTROS TALLERES ENCONTRAREIS PIEZAS LEGITIMAS Y BUEN SERVICIO

Conde Salvatierra, 39-Valencia

Farmacias de servicio

Farmacias de guardia para el día 2 de Febrero de 1928, desde las nueve de la noche hasta las nueve de la mañana del siguiente día:

San Vicente, 17.—Don Carlos López.
Pascual y Genís, 5.—Don José Ejarque.
Cirilo Amorós, 82.—Don Pedro Aranda.
Guerrero, 55.—Don Eduardo Beliver.
Maldonado, 26.—Don Adolfo Costas.
Jerusalén, 21.—Don Porfirio Ruiz.

POBLADOS MARITIMOS

Avenida Puerto, 285.—Don Julio Valiente.
Escalante, 192.—Don Víctor Romaní.

OLYMPIA Lunes próximo Acontecimiento cinematográfico

LA TIERRA DE TODOS

Adaptación a la pantalla de la novela del mismo título mundialmente conocida

Intérpretes: GRETA GARBO - ANTONIO MORENO - ROY D'ARCY - LIONEL BARRYMORE

SECCION COMERCIAL

Vida marítima

1 Febrero de 1928.

ENTRADOS

Vapor «Josefa», español, de la matrícula de Valencia, procedente de Cette con un cargamento de 600 bocoyes vacíos, de Ferrer Peset.

Vapor «Irene», holandés, de la matrícula de Amsterdam, procedente de Gandía, para cargar fruta y cargo general, de Isidoro Ríes.

Vapor «Algeria», sueco, de la matrícula de Gothemberg, procedente de Génova para cargar fruta, de La Roda.

Vapor «Lerche», alemán, de la matrícula de Bremen, procedente de Castellón para cargar fruta y cargo general, de Enrique Jimeno.

Vapor «Capri», alemán, de la matrícula de Hamburgo, procedente de Hamburgo con un cargamento de 200 toneladas de cargo general, de Enrique Behn.

Vapor «Tenerife», alemán, de la matrícula de Gothemburgo, procedente de Burriana para cargar fruta y cargo general, de Federico Lis.

Vapor «Ylos», holandés, de la matrícula de Amsterdam, procedente de Taragona para cargar fruta y cargo general, de Isidoro Ríes.

SALIDOS

Vapor «Spind», noruego, de la matrícula de Farsund, de White, Harker y Compañía, salió para Hull con fruta.

Vapor «Lerche», alemán, de la matrícula de Bremen, de Enrique Jimeno, salió para Manchester con fruta y cargo general.

Vapor «Ylos», holandés, de la matrícula de Amsterdam, de Isidoro Ríes, salió para Amsterdam con fruta y cargo general.

Vapor «Skulda», noruego, de la matrícula de Bergen, de Enrique Jimeno, salió para Bristol y Cardiff con fruta y cargo general.

Vapor «Capri», alemán, de la matrícula de Hamburgo, de Enrique Behn, salió para Castellón con cargo general.

Vapor «Algeria», sueco, de la matrícula de Gothemberg, de La Roda, salió para Suecia con fruta.

Vapor «Carducci», italiano, de la matrícula de Fiume, de Eugenio Dasí, salió para Marsella con cargo general.

Vapor «Comercio», español, de la matrícula de Valencia, de Ferrer Peset, salió para Cette con cargo general.

EN DIQUE

El buque de guerra «Cadarso».

EN REPARACION

Vapores «Játiva», «Tordera», «Antonio Cola» y «Alba».

CONSTRUYENDO

Vapores «Plus-Ultra» y «General Sanjurjo».

Lonja de Valencia

PRECIOS de ayer día 1.º de Febrero, facilitados exclusivamente por agentes comerciales colegiados.

Dichos precios se entienden en origen, en las monedas, condiciones usuales y para partidas de un vagón en adelante.

ALPISTE
Corrientes, a 46 pesetas. Mercado sostenido y firme en las clases superiores en origen.
ALUBIAS
Francesas, a 71.
Monquili, a 71.
Pinet, a 73.
Mercado flojo solo se opera en la Pinet.
ARBEJONES (Hedros)
Corriente, a 42.
Mercado firme.
ARROZ
Cáscara, a 32.
Benlloch 00, a 46.
Morret, a 34.
Medianos de arroz, a 36.
Cilindro, a 29.
Mercado paralizado.
AVENA
Gris corriente, a 32.
Mercado firme.
CACAHUET
Tres y cuatro granos corrientes, a 55 pesetas los 50 kilos.
Primeras, a 60.
Fábrica, a 55 los 100 kilos.
Mondado, a 90 pesetas los 100 kilos.
Mercado flojo por la poca demanda.
CAÑAMONES
Manchuria, a 42.
Mercado firme al alza.
CEBADA
Corriente bueno, a 35.
Mercado firme. En alza en origen.
CENTENO
Corriente bueno, a 40 pesetas.
Mercado estacionado.
GARBANZOS
Arrugados 45-46, a 90.
Idem 47-49, a 75.
Idem 51-53, a 63.
Idem todo monte, 000.
Mulatos 49-51, a 67.
Idem 53-54, a 52.
Idem 55-57, a 50.
Idem 63-66, a 46.
Mercado encalmado.
HABAS
Blancas, a 42.
Habones blancos, a 42.
Mercado estacionado, sin operaciones.
HARINAS
Blancas, a 65.
Fuerza, a 75.
Mercado firme.
PASTA (Turtós)
De cacahuet, a 00.
De coco, a 00.
Mercado paralizado sin existencias de cacahuet.
PULPA DE REMOLACHA
Aragón y Navarra, a 220.
Granada, a 220.
Santa Eulalia, a 000.
Mercado sostenido.
SALVADOS
Cuarta candeal, a 31.
Idem duro, a 28.
Floreta candeal, a 28.
Idem duro, a 25'50.
Medianos candeal, a 29.
Medianos duro, a 25.
Hoja candeal, a 29'50.
Hoja duro, a 26.
Mercado sostenido con firmeza pero con escasas ofertas.
TRIGOS
Duro de Extremadura, a 55.
Crucher, a 52.
Candeal Mancha, a 53'50.
Jeje, a 53.
Hembrillas, a 51.
Mercado estacionado, aunque firme en origen.
ACEITE DE OLIVA
Andaluz corriente, a 74.
Idem fino, a 80.
Tortosa corriente, a 29.
Idem fino, a 32.
Borjas fino, a 195.
Pasada la flojedad, renace la animación.
ACEITE DE CACAHUET
Mercado flojo.
Sin existencias.
ACEITE DE ORUJO
Verde, primera región, a 110 pesetas.
Mercado firme.
ACEITES DE SEMILLA
Coco blanco, de primera, a 147 pesetas.
Mercado firme.
Linaza crudo, a 130.
Idem cocido, a 140.
Ricino, a 175.
Ricino extrafino, a 178.
Mercado estabilizado.
AZUCAR
Blanquilla J. F., a 151.
Idem general, a 149.
Mercado en alza.
CAFES VERDES
Puerto Rico Yauco extra, a 240 pesetas.
Idem idem superior, a 235.
Idem idem caracolillo, a 235 pesetas.
Puerto Cabello trillado superior, a 94/-.
Moka Harra Longberry, a 102/-.
Java Rob. W. I. P. faq., a 79/3.
Macaibo trillado corriente, a 00.
Santos extra prime, a 102/-.
Superior, a 98.
Palembang Rob. telquel, a 58/6.
Mercado firme.

Abonos químicos (Precios de la plaza)

Sulfato amoníaco 24-25, a 36 pesetas los 100 kilos.
Superfosfato cal 13-15, a 9 pesetas.
Idem ídem 16-18, a 10.
Idem ídem 18-20, a 11'50.
Nitrato de Chile 15-6, a 38 pesetas.
Cloruro de potasa alemán 80-83, a 26.
Cianamida de cal 19-20, a 28'50.
Sulfato de potasa 90-93 por 100, a 33.

Nuestras frutas en el extranjero

Manchester 1.

Se ofreció el cargamento del vapor «Freya», como sigue:

Naranjas:
240s, de 9 a 25; mayoría, de 10 a 13.
300s, de 8'9 a 24; mayoría, de 10 a 11.
360s, de 8'3 a 15; mayoría, de 9 a 9'6.
504s, de 10 a 16; mayoría, de 12 a 12'6.
Segunda condición:
240s, de 9 a 16'9; mayoría, de 8 a 9.
300s, de 7'6 a 16'9; mayoría, de 8 a 9.
360s, de 8'3 a 12; mayoría, de 8'6 a 9'6.
504s, de 9'6 a 12'9; mayoría, de 11 a 12.
Cebollas: 4.902 ofrecidas de los vapores «Imatra» y «Freya».
4s, de 17'3 a 18'6; mayoría, a 18.
5s, de 18'9 a 20; mayoría, a 20.
6s, de 17'3 a 18'9; mayoría, a 18.

Hamburgo 1.

Naranjas:
Se cotizaron al terminar la subasta, como sigue:
Superiores:
240s, de 18 a 20 marcos.
300s, de 13 a 16 marcos.
360s, de 12 a 14 marcos.
504s, de 13 a 15 marcos.
Inferiores:
240s, de 13 a 18 marcos.
300s, de 11 a 13 marcos.
360s, de 11 a 12 marcos.
504s, de 12 a 13 marcos.
Naranja Blood Oval:
Superiores:
240s, de 17 a 22 marcos.
300s, de 16 a 20 marcos.
360s, de 15 a 17 marcos.
504s, de 15 a 17 marcos.
Inferiores:
240s, de 15 a 17 marcos.
300s, de 13 a 16 marcos.
360s, de 12 a 15 marcos.
504s, de 12 a 15 marcos.

Liverpool 1.

Se ofrecieron los cargamentos de los vapores «Maru», «Pelayo» y «Vasco», como sigue:

Naranjas: 8.267 ofrecidas.
Primera condición:
300s, de 8'9 a 12'6.
360s, de 9 a 9'6.
504s, de 12 a 12'3.
Segunda condición:
300s, de 8'6 a 9'3.
360s, de 8'6 a 8'9.
504s, de 11'6 a 12.
Cebollas:
En general, de 18'3 a 20.

Telegrama recibido por Antonio Ballester, de la casa Serra y Kirsch:

París 1.

Naranjas:
Blancas corrientes, de 205 a 250 francos.
Clase selected, de 250 a 320 francos.
Sanguíneas: Doble fina, de 340 a 450.
Corriente, de 280 a 330.

NOTAS INFORMATIVAS

MERCADO DE MANCHESTER

Se ofreció en la pasada subasta el cargamento de naranjas del vapor «Freya» y el cebollero de los vapores «Imatra» y «Freya».

La demanda para la naranja era bastante buena, pero aunque pese a esta circunstancia los precios en general se mantuvieron casi sin cambio en todo el curso de la subasta, y esto debe atribuirse a las crecidas salidas y a la floja condición en que está llegando la inmensa mayoría de la naranja.

Para la naranja de Murcia la demanda era buen y la competencia era todavía más fuerte, porque la fruta estaba sana, y los corredores buscaban particularmente fruta sana.

La demanda para la cebolla era buena y los precios fueron superiores a los de la semana anterior.

También se ofreció un cargamento de naranja de Jaffa, para las cuales la demanda ha sido buena y sostenida, vendiéndose casi todas hasta 18 chelines, según tamaño y condición.

Noticias bursátiles

(Información del Banco de Bilbao)

BOLSA DE MADRID

1 Febrero de 1928.

INTERIOR 4 POR 100
Serie F, 71'70; D, 71'75; C, 71'75; B, 71'75; A, 71'75.
EXTERIOR 4 POR 100
Serie F, 86'90; E, 85'90; D, 86; C, 86'50; B, 86'50; A., 86'50.
AMORTIZABLE 4 POR 100
Serie F, 86'25.
AMORTIZABLE 5 POR 100, 1920
Series C, B y A, 94'25.
AMORTIZABLE 5 POR 100, 1917
Series C, B y A, 93'75.
AMORTIZABLE 5 POR 100 1927, CON IMPUESTO
Serie F, 93.
AMORTIZABLE 5 POR 100, 1927, SIN IMPUESTO
Serie F, 104.

Filosofía de la Eucaristía Por el Sr. D. Juan Vázquez de Mella

Se vende a 4 pesetas en rústica y 6 pesetas en tela

Librería Chirivella, Zaragoza, 14, Valencia

Canulas Vaginales doble corriente a 2'25 pesetas

Cruz Blanca - P. M. Benlliure, 5

ABAD SAN VICENTE, 94

::: MUEBLES ::: CAMAS METALICAS :::

Visite la grandiosa exposición del interior

LA VALLESA DE MANDOR - VINOS FINOS :: DE MESA :

Depósito para la venta NAVARRO Y GARRIDO

13, PASCUAL Y GENIS, 13

TELEFONO 1073 SERVICIO A DOMICILIO

MUEBLES ARTURO MONTES

Gran exposición

NOVEDADES LUJO ECONOMICOS

No hay mejores ni más baratos

Alfredo Calderón, 8 (junto a Teléfonos)

Banco Hipotecario Español: Cédula 4 por 100, 92; 5 por 100, 100'75; 6 por 100, 110.

ACCIONES

Banco de España, 590.
Banco Hipotecario, 560.
Telefónica, 99'75.
Tabacalera, 204.
Azucareras preferentes, 110'75.
Alicantes, 547'50.
Explosivos, 891.

OBLIGACIONES

M. Z. A. primera hipoteca 3 por 100, 332.
Norte especiales 6 por 100, 105'20.
Norte valencianas 5 y medio por 100, 102'50.

MONEDA EXTRANJERA

Madrid: Francos, 23'05; libras, 28'50; dólares, 5'84; liras, 30'85.
Barcelona: Francos, 23'15; belgas, 16'35; suizos, 113'60; libras, 28'54; dólares, 5'85 y tres cuartos; liras, 31'10.

DEL COLEGIO OFICIAL DE CORREDORES DE COMERCIO DE VALENCIA

Francos, 23'20.
Francos belgas, 16'45.
Francos suizos, 113'30.
Liras, 31'25.
Libras, 28'66.
Dólares, 5'89.
Marcos oro, 1'405.

De enseñanza

NOMBRAMIENTO

De acuerdo con el real decreto de 16 del pasado mes (derecho de consorte) ha sido nombrada profesora numeraria de Pedagogía, su Historia y Rudimentos de Derecho y Legislación escolar de la Normal de Alicante, a doña Emma Martínez Bay, procedente de igual cargo en la Normal de Granada.

REGISTRO CIVIL

Matrimonios, nacimientos, y defunciones del día 31:

DISTRITO DEL MAR

Nacimientos: Varones, 2; hembras, 3.
Defunciones: Concepción Cantó González, de 70 años, Peris y Valero, 12, de diabetes; Amparo Tormo Monney, de 54 años, R. Zaragozá, 14, de sarcoma; Vicente Muñoz Cubillos, de 61 años, Pi y Margall, 16, de neumonía.

DISTRITO DEL MERCADO

Nacimientos: Varones, 3; hembras, 3.
Defunciones: Enriqueta Galiana Soler, de 17 años, Gran Vía, 32, de bronconeumonía; Miguel Lizondo Ferrero, de 61 años, Cordellat, 8, de embolia cerebral; María Forner Alapont, de 81 años, Baja, 28, de asistolia; Emilia Stemfelder Varín, de 38 años, Gran Vía, 5, de bronconeumonía.

DISTRITO DE SAN VICENTE

Nacimientos: Varones, 2; hembras, 2.
Defunciones: Dolores Martínez Roca, de 28 años, San Roque (Patraix), de tuberculosis intestinal; Amparo Torres Pérez, de 33 años, Ferriols, G A, de asistolia; Ramón Ibáñez Martínez, de 52 años, Hospital provincial, de miocarditis; José Monzó Muedra, de 58 años, Hospital provincial, de bronquitis capilar.

DISTRITO DE SERRANOS

Nacimientos: Varones, 1; hembras, 0.
Defunciones: Francisco Donderis Senent, de 80 años, Mayor, 26 (Orriols), de debilidad senil; Crisanta Martínez Gurrea, de 60 años, Ripalda, 31, de colapso cardíaco; Elisa Bellver Baren, de 2 años, A. Bellver, G, de fiebre tifoidea; María del Rosario Armagos Gallach, de 74 años, Hermanitas de los Pobres, de bronquitis crónica; Cándido Verdejo Rico, de 59 años, Beneyto y Coll, 1, de hematocefalia.

Total: Matrimonios, 0; nacimientos, 16; defunciones, 16.

Servicio meteorológico de Levante

Estado atmosférico general a las siete de la mañana

1 Febrero de 1928.

Una depresión está centrada próxima a las islas Ferce, la que origina tiempo borrascoso en las Islas Británicas y S. W. de Noruega, soplando vientos muy fuertes del tercer cuadrante con lluvias y granizo en el S. de Inglaterra y costas francesas del Canal de la Mancha.

Son abundantes las nieblas en Dinamarca, Europa Central y N. W. de la Península Ibérica.

También se observan lluvias en el Centro y Sur de Italia y en Tripolitania las que son producidas por las presiones bajas relativas del mar Tirreno.

En el Centro de España existe un área anticiclónica.

La temperatura mínima registrada es de 1 grado bajo cero en Teruel.

Tiempo probable: Buen tiempo con algunas nieblas y vientos flojos del N. W.

Fin de la Hernia

Esta terrible dolencia que tantos sufrimientos produce y tantas víctimas ocasiona, está completamente vencida por los maravillosos aparatos del tan repetido especialista SR. TORRENT, que le ha puesto fin para siempre, dejándola reducida a la nada.

Ya no hay que preocuparse.

HOMBRES, MUJERES Y NIÑOS

que tenéis hernia, pequeña o grande, reciente o crónica, simple o compleja, sea de la índole que fuere, ello no importa; todos podéis curaros como otros muchos miles se han curado, con toda comodidad y sin la más pequeña molestia.

Quien hace caso de ciertos anuncios, da crédito a lo que no lo tiene y confía a cualquier braguero sin asegurarse primero de la reputación y formalidad de la casa, no sabe lo que se hace.

Desgraciado del que no cure con los aparatos del especialista SEÑOR TORRENT, porque nunca jamás podrá curar con ningún otro, ofreciéndose

5,000 ptas.

a quien pruebe o demuestre lo contrario.

Para que puedan curar sus males mediante estos famosos aparatos, tantas personas que están sufriendo y no han solicitado, el especialista SEÑOR TORRENT estará sólo y únicamente en

Valencia y en el hotel Regina (Lauria, 6), el domingo, día 5 de Febrero.

NOTAS.—En Castellón, el día 4, en el hotel Fabra; en Alcira, el día 6, en el hotel Colón; en Alcoy, el día 7, en el hotel Comercio, y en Alicante, el día 8, en el Palace Hotel.

Aprovechad esta ocasión y no dejéis de ir a verle, preguntando siempre en el hotel por el especialista SEÑOR TORRENT, cuyo nombre debéis grabar en vuestra mente.

Talleres y despacho en Barcelona: Unión, 13. CASA TORRENT. Nombre oficialmente registrado por el Ministerio de Fomento.

Apartado de LAS PROVINCIAS, 139

Ministerio de Educación, Cultura y Deporte

LIRICO Hoy jueves
HAROLD LLOYD
el más aristocrático de los cómicos, les hará pasar un rato delicioso en su última producción,
¡AY, MI MADRE!
Completarán programa.—Estreno: Noticiario Fox.—Estreno: El murciélago, comedia de misterio por Tulio Carminati, Louisa Facenda y Jack Pickford:—Estreno: El tren de Cascabel, por el GATO FELIX.

AYUNTAMIENTO DE VALENCIA

La Comisión Permanente

Ayer se reunió en sesión la Comisión permanente de la Corporación municipal, bajo la presidencia del marqués de Sotelo, y se aprobaron, entre otros, los siguientes dictámenes:

Habilitar un crédito máximo de tres mil pesetas para atender al pago de los gastos de la restauración de la ermita de San Jorge, y otro de 650 para los gastos de conservación; cubrir las acequias de riego que cruzan la Avenida de Victoria Eugenia; conceder tres meses de permiso a la ayudante municipal doña Desamparados Elías Prieto.

Facultar a la Alcaldía para que designe una comisión que entienda en todo cuanto se relacione con la organización de las colonias escolares municipales; aprobar los pliegos para la adquisición de material para el alumbrado público; aprobar la subasta realizada para la venta de un solar situado frente a la parroquia del Grao, adjudicándose a don Leandro Pruñonosa por la cantidad de 25.700 pesetas.

Desestimar una reclamación presentada contra la colocación de un anuncio luminoso autorizado por el Ayuntamiento. Aprobar la recepción provisional de un chalet de necesidades construído en la plaza de Emilio Castelar.

Autorizar la reparación de desperfectos en la pared y acera de una casa colindante con la antigua Casa Consistorial de Benimámet, propiedad de la iglesia de dicho poblado con exención de arbitrios. Adquirir impermeables para los motoristas municipales.

Aprobar definitivamente las listas electorales de compromisarios para senadores que ha de regir en el presente año. Conceder al médico agregado don Manuel Espinosa Ventura el permiso necesario para ausentarse para practicar ciertas oposiciones.

En el despacho extraordinario se aprobó un dictamen de escaso interés general y se levantó la sesión.

El día en el Gobierno civil

LA COOPERATIVA EL HOGAR MILITAR

Presidida por el coronel del regimiento de Guadalajara señor Abriat, estuvo en el Gobierno civil una comisión de La Cooperativa El Hogar Militar, saludando al gobernador señor Bermúdez de Castro, y explicándole la organización de dicha entidad y los proyectos que actualmente tienen.

CONSORCIO ARROCERO

Ayer por la tarde se reunió en el despacho del gobernador la Junta del Consorcio Arrocero. Por hallarse en sesión a la hora en que los periodistas solemos comunicar con el señor Bermúdez de Castro, no pudimos ser recibidos.

EN LA DIPUTACION

COMISION PERMANENTE

Ayer se reunió en sesión ordinaria la Comisión permanente de esta Corporación provincial.

TRIUNFO DE LA CIENCIA
TORTOSA E HIJOS
ESPECIALISTAS HERNIÓLOGOS
Hernias (quebraduras), cualesquiera que sea su volumen y antigüedad, incluso las gravísimas que se presentan de nuevo después de operadas, se combaten eficazmente y se curan en la mayoría de los casos, mediante la intervención de los aparatos y vendajes de nuestra invención.
Ojo con los intrusos, que falsamente toman nuestro nombre, sorprendiendo a los incautos con malas imitaciones de nuestros aparatos y especialidades.
Mi cura está al alcance de todos, por ser la más positiva y económica, y como recomendación médica, la que mejor se soporta en todas las edades.
En Valencia, Bajada de San Francisco, 9, todos los meses, del 29 al 5 del entrante.
Sucursales: Onteniente, Mayáns, número 80; Cartagena, Puerta de Murcia, 27.

Universidad de Valencia

APERTURA DEL INSTITUTO DE IDIOMAS

Como oportunamente anunciamos, se celebró ayer en el Salón Rectoral de nuestra primer centro docente la apertura de su antiguo y prestigioso Instituto de Idiomas, bajo la presidencia de su director, don Carlos Riba, que llevaba la representación del rector.

El doctor Riba dirigió la palabra a los profesores y numerosos alumnos antiguos y modernos que llenaban completamente el salón. Después de saludarles, recordó las causas que movieron a la Universidad de Valencia a fundar con sus propios recursos este Centro de cultura y los grandes resultados que se habían obtenido en los diez años que contaba de existencia. Sus efectos se observaron primeramente en la formación científica de los alumnos de nuestras Facultades a quienes el conocimiento de idiomas extranjeros les habían abierto insospechados horizontes de cultura. Dijo que otras Universidades españolas habían pedido a la de Valencia las bases y reglamento de su Instituto y que últimamente el Gobierno ha querido sancionar este movimiento universitario en favor de la cultura lingüística con el real decreto de 18 de Febrero del año último, que establece los Institutos de Idiomas en todas las Universidades del reino e incorpora el estudio obligatorio de dos idiomas modernos a los planes de todas las Facultades. La adaptación de este decreto a la organización autónoma del de Valencia no podía hacerse sin una autorización especial, que fué concedida por la Dirección general de Enseñanza Superior y Secundaria a mediados del mes de Enero, con los más laudatorios reconocimientos de los servicios prestados a la cultura universitaria por el Instituto de Idiomas de la Universidad de Valencia. Inmediatamente que se recibió esta autorización, se formó el plan de estudios para el presente curso, en el que se respeta la antigua organización de matricularse libremente en los idiomas que interesan a los alumnos y se agrega además los Bachilleratos de lenguas clásicas y de idiomas modernos en la forma que dispone el citado real decreto. Hizo observar las características del presente curso, que son brevedad de tiempo por el obligado retraso con que comienzan este año las tareas, intensidad de trabajo para compensar este retraso, estableciendo las clases diarias por un trimestre, en vez de ser alternas como en los semestres anteriores, y por último, la novedad de funcionar en este curso clases eminentemente prácticas de conversación, a cargo de lectores extranjeros, para aquellos alumnos que hayan realizado sus estudios durante tres semestres en el Instituto de Idiomas de Valencia.

Terminó recomendando a todos la laboriosidad y constancia necesarias en esta clase de estudios y declarando abiertas las clases del presente curso.

A continuación, los alumnos matriculados en cada idioma, se reunieron con sus respectivos profesores, para acordar los días y horas de actuación de cada grupo.

A ruegos de muchas personas que no han podido realizar la matrícula en los breves días que ha estado abierta, se ha acordado prorrogar el plazo durante ocho días, que terminarán el miércoles de la próxima semana.

—

En esta nueva etapa del Instituto de Idiomas, no figura la cátedra de Lengua Valenciana, no obstante las gestiones de su director don Carlos Riba, tan amante de todo lo que se relaciona con nuestra tierra. Sinceramente lo sentimos.

En la Delegación de Hacienda

PAGOS

El delegado señor Vázquez Lasarte firmó los libramientos que han de hacerse efectivos hoy a nombre de los señores siguientes:

Don Antonio Castellary, 41.508'32 pesetas; don Ignacio Despujol, pesetas 27.800; don José Visar, pesetas 15.900; don Benito Infesta, pesetas 72.800; don Luis Gómez, don Francisco Lloret, 73.000; don Francisco Castaño, 56.000; don Antonio González, 59.000; don Ramón Osset, 411'24; don Santiago Martínez, 31.000; don Pedro de Lamo, 45.500; don José del Campo, 46'89; don Aurelio Delgado, 68'35; don Antonio Casales, 82'23; don Esteban Portilla, 572'86; don Juan Felip, 1.905'38; don Angel Martín, pesetas 538'77; don Leandro Saralegui, 1.500; ídem ídem, 123'38; ídem ídem, 945'87; ídem ídem, 822'50; don Salvador Gil, 275'10; Credit Lyonnais, 1.005, y Unión Naval de Levante, 3.746'95.

Federación Regional de Estudiantes Católicos

LA CATEDRA LUIS VIVES

Ayer se cursó a Madrid el siguiente telegrama:

«Director general de Enseñanza superior y secundaria: Federación Regional Valenciana de Estudiantes Católicos felicita adhiérese vivamente petición vuecencia Cátedra Vives.—*Garrido*, presidente.»

Al iniciarse esta idea por don Carlos Riba, desde Cultura Valenciana y constituirse la sociedad de Amigos de Vives, esta Federación se apresuró a manifestar públicamente su adhesión fervorosa a esta empresa debida ofrenda de gratitud al insigne humanista valenciano.

Al tener noticias de que en Madrid el señor González Oliveros había planteado esta petición ante el Gobierno, ha manifestado de nuevo su sentir.

Mucho deseamos que tan hermosa iniciativa se lleve pronto a la realidad, y nuestra Universidad comience por ello a poder llamarse «la Universidad de Luis Vives».

JUNTA FEDERAL

Entre los varios acuerdos tomados, en la de anoche figuran los siguientes:

Felicitar a los Ayuntamientos de Alcudia de Crespins y de Villafamés por su amor a la cultura, demostrado donando determinadas cantidades al patronato universitario. Preparar entre los varios actos de la *Semana del Estudiante*, un gran mitin de afirmación escolar con estudiantes de los diversos centros. Publicar un número de «Libertos» en la misma *Semana del Estudiante* Que la Exposición de trabajos con las asociaciones (masculina y femenina) de Bellas Artes obsequiarán a los valencianos excursionistas del buque fallero, se celebre del 15 al 25 de Marzo.

ASOCIACION DE BELLAS ARTES

Reina gran entusiasmo entre los estudiantes católicos de Bellas Artes, por haber sido concedida a un miembro de esta Asociación, Rafael Pérez, la beca de la excelentísima Diputación, cuyos exámenes terminaron ayer en la Escuela Superior de Bellas Artes.

Se activan los trabajos para la Exposición que se celebrará el mes próximo.

Son muchos los que se aprestan a disputarse los premios en metálico del Concurso de Carteles.

ASOCIACION DE MEDICINA

El sábado comenzará el ciclo de conferencias médicas organizado por esta Asociación, con la que dará el catedrático doctor don Tomás Blanco, sobre «Blefaroplastia con injerto».

El acto será a las seis de la tarde en el salón de actos del Instituto Médico. Se invita muy especialmente a la clase médica valenciana.

EL DIA EN LA AUDIENCIA

En la sección primera compareció ayer Rafael Vallés Martínez, que hace algún tiempo atropelló frente a las torres de Cuarte al niño José Martí.

El fiscal señor de Jaime calificó el delito de lesiones. El defensor señor Bragada pidió la absolución.

Julián Martínez Sáez se sentó en el banquillo de la sección segunda. Es vendedor de décimos de Lotería, y se valió de su profesión para estafar doscientas cincuenta pesetas. Fué acusado por el señor Matoses y defendido por el señor Ramírez.

En la misma sección hubo de responder de un delito de hurto de energía eléctrica y de lesiones, por imprudencia, causadas a un obrero, Purificación Peris. Parece ser que ésta había establecido contacto de un hilo de conducción eléctrica con una cañería al efecto del hurto de que se le acusa.

Fué su defensor el letrado señor Cano Coloma.

—

En la sala de lo civil se vió un interdicto de recobrar, actuando los señores Simó y Bataller y se suspendió una vista en que tenían que informar don Pedro Vargas y don Teodoro Gijón.

NOMBRAMIENTOS

El presidente de esta Audiencia, señor Barrios, ha nombrado oficiales del Tribunal Contencioso administrativo a don Juan Barquero y a don Constantino Marín.

En el Patriarca

Solemnes cultos con motivo de la festividad de Nuestra Señora de la Antigua

(Purificación, 2 Febrero)

Por la nutrida y selecta capilla se interpretarán composiciones de inspirados autores, entre las que destacan los tiernos y brillantes gozos a Nuestra Señora de la Antigua, del reconocido y por todos admirado don Juan Cortés.

La obra de don Juan Cortés es un verdadero poema por su inspiración, en el que la música interpreta maravillosamente sus sentimientos.

Día 2.—A las nueve de la mañana, bendición y procesión de candelas, exposición de Su Divina Majestad y misa, en la que se cantará la segunda Pontifical de Perosi.

Por la tarde, a las tres, segundas vísperas. Se interpretarán las siguientes composiciones: «Domine», de Gea; «Dixit», de Baixauli; «Laetatus», de Cabo; «Lauda», de Ravanello; «Himno», de Ubeda, y «Magnificat», de Carisio; «Letanías», de Comes, y «Salve», de Mas y Serracant.

A las cinco y cuarto, los gozos a Nuestra Señora de la Antigua, de don Juan Cortés.

El sorteo de ayer

La Lotería Nacional

Premios mayores

CON 100.000 PESETAS

34.351 Madrid-Palma

CON 60.000 PESETAS

9.633 Barcelona - San Sebastián-Mallorca

CON 20.000 PESETAS

33.605 Málaga

CON 10.000 PESETAS

23.908 Tenerife-Madrid - Murcia-Barcelona

CON 1.500 PESETAS

7.215 VALENCIA, Madrid, Barcelona.
592 Zaragoza, Barcelona, San Sebastián, Bilbao.
38.941 Madrid.
3.307 San Feliu, Madrid, Barcelona.
33.485 La Coruña, Madrid, Barcelona, Játiva.
1.579 Salamanca, Madrid, Barcelona, Zaragoza.
6.082 VALENCIA, Trives, Jaén, Barcelona, Soria.
13.863 Barcelona, Madrid.
33.682 Madrid, Barcelona, San Sebastián.
8.756 Bilbao, San Sebastián, Barcelona, Granada.
17.759 VALENCIA, Madrid.
37.538 Barcelona, Madrid, Cartagena.
20.059 VALENCIA, Madrid, Barcelona.
12.123 VALENCIA, Madrid, Huelva.
32.660 Barcelona.

CON 300 PESETAS

DECENA

83 92

CENTENA

124 177 280 284 390 425 434 457 505 558 564 567 593 629 633 642 675 686 687 692 693 696 699 706 711 766 770 776 791 792 815 841 859 891 953 955

MIL

083 100 111 132 145 155 184 188 249 251 259 276 350 401 427 433 504 534 546 552 555 567 574 615 618 642 667 689 718 726 728 729 737 770 771 822 935 953

DOS MIL

069 079 133 153 159 228 256 332 375 406 422 522 552 553 560 604 621 624 653 681 732 746 752 773 788 797 808 814 907 930 938 945 974 981

TRES MIL

019 026 051 067 110 123 146 166 220 256 257 260 299 304 378 414 461 529 539 566 584 610 654 673 724 733 742 750 771 811 821 837 857 863 888 929 960

CUATRO MIL

024 040 044 363 375 381 385 445 461 463 486 487 489 590 613 697 715 722 726 728 769 784 892 967 975 980 989

CINCO MIL

010 014 021 023 032 067 080 174 190 213 246 265 277 283 305 312 352 360 400 408 418 420 490 517 518 534 535 605 610 674 714 720 730 745 795 820 821 830 846 859 889

SEIS MIL

086 127 156 164 215 222 227 251 294 303 306 315 368 372 400 412 421 460 469 473 492 513 549 553 562 568 610 614 624 666 683 711 729 733 734 743 797 812 829 837 853 869 870 903 917 933 945 954 970

SIETE MIL

001 040 068 085 129 140 147 227 260 303 343 398 498 509 510 538 545 550 572 612 632 647 657 663 700 707 720 730 736 740 790 811 818 850 861 904 914 927 945 969

OCHO MIL

004 014 024 059 063 105 101 134 136 144 245 255 376 397 406 447 460 532 562 627 680 695 734 759 766 853 879 888 921 923 966

NUEVE MIL

030 059 070 138 166 267 268 299 345 351 361 380 393 394 412 421 526 546 571 599 607 631 726 745 770 882 904 918 927 966 970 974

DIEZ MIL

016 058 108 145 152 156 175 202 332 333 353 364 380 404 529 558 566 669 678 687 714 721 777 800 843 862 875 890 939 963 966 981 993 999

ONCE MIL

005 012 015 017 024 032 041 086 164 165 185 200 204 210 218 220 235 243 260 294 310 314 330 365 379 469 508 529 549 561 562 570 628 644 647 663 723 742 750 764 766 767 784 804 843 904 913 921 930 953 961 978

DOCE MIL

007 059 124 163 165 181 213 229 263 355 423 431 433 507 523 531 581 582 593 614 629 630 653 662 665 667 687 711 716 755 761 763 773 789 850 887 938 971

TRECE MIL

005 062 086 089 192 219 238 240 248 257 313 325 326 357 477 490 538 597 605 649 666 706 708 730 756 829 843 883

CATORCE MIL

039 057 100 151 159 259 296 358 373 376 391 411 497 503 532 548 559 561 568 617 663 668 670 708 734 735 736 756 758 800 881 911 923 927 935 947

QUINCE MIL

013 014 093 100 105 108 109 125 139 183 221 233 248 290 310 339 345 346 361 366 390 413 493 523 539 549 660 678 690 734 744 749 753 758 771 783 790 793 809 814 829 888 914 917 936 964 983

DIEZ Y SEIS MIL

042 047 063 074 143 154 192 270 272 274 293 415 436 442 443 449 459 460 462 469 508 633 653 688 704 706 729 738 775 810 828 844 853 880 912 920 936 970 988

DIEZ Y SIETE MIL

005 015 018 022 040 069 073 082 083 120 124 155 195 207 238 273 283 284 321 332 334 340 345 349 371 425 473 518 555 581 588 633 685 704 727 757 763 810 813 852 855 857 863 877 880 909 912 923 930 933 938 966

DIEZ Y OCHO MIL

018 022 028 105 124 137 142 143 153 204 219 220 267 307 334 379 383 393 422 484 513 546 552 565 586 615 656 689 712 750 767 788 811 858 931 949 975

DIEZ Y NUEVE MIL

008 037 048 106 110 111 113 125 167 173 189 216 231 236 248 254 271 300 333 395 435 440 467 490 567 591 645 673 700 754 810 896 901 965

VEINTE MIL

022 098 124 137 203 219 246 263 306 338 355 391 414 430 444 493 536 558 592 594 616 656 663 760 805 826 847 891 912 916 922 926 970 976

VEINTIUNO MIL

026 077 080 130 157 159 168 276 279 280 297 304 314 323 334 385 393 400 423 434 453 486 502 511 515 523 532 563 573 695 731 789 815 824 825 851 877 909 922 959 963

VEINTIDOS MIL

052 119 156 174 218 232 278 288 303 315 336 342 365 378 381 396 456 467 526 533 534 536 550 612 623 656 667 669 695 721 722 742 780 900 956 962 990

VEINTITRES MIL

105 129 134 170 182 197 213 224 267 272 291 323 338 367 430 445 446 506 533 543 568 574 615 622 637 663 677 700 707 740 764 802 806 813 821 837 856 871 880 895 900 928 982 984 999

VEINTICUATRO MIL

000 016 045 050 052 069 102 120 165 242 244 247 256 299 309 314 320 359 360 385 442 491 513 522 532 545 580 614 651 679 698 706 713 717 748 827 841 911 993

VEINTICINCO MIL

024 051 060 092 209 216 226 233 238 241 246 276 309 321 335 365 395 420 424 472 482 546 549 562 601 604 618 633 708 713 730 744 786 787 793 822 847 879

VEINTISEIS MIL

019 023 033 069 073 118 133 158 165 171 207 224 237 247 304 305 310 425 453 524 530 533 544 548 574 618 652 654 655 690 775 781 811 812 816 818 836 857 887 956 970

VEINTISIETE MIL

026 142 195 198 211 217 224 233 341 386 441 442 492 498 532 555 577 652 653 775 715 734 769 774 780 785 787 789 797 805 810 825 831 841 849 853 914 927 986 992

VEINTIOCHO MIL

023 028 044 081 086 116 128 131 157 160 163 172 178 191 223 226 293 302 332 353 378 395 437 439 440 448 481 490 507 540 549 580 663 715 742 851 869 870 872 918 935 938 947 971

VEINTINUEVE MIL

001 052 064 104 107 141 157 160 185 207 216 244 277 298 302 308 311 346 366 379 380 402 497 577 602 659 708 713 750 754 759 765 790 799 801 846 864 888 898 909 936

TREINTA MIL

034 043 077 082 088 115 153 160 179 196 204 207 265 272 326 336 387 418 431 475 506 517 540 613 686 718 771 795 809 812 818 821 828 844 847 856 902 920 932 949 958 965 982 999

TREINTA Y UNO MIL

037 039 058 108 11 124 138 149 169 213 353 379 391 401 464 509 512 564 636 648 697 700 730 755 761 775 785 788 807 835 839 844 846 861 875 890 893 902 941 974 975

TREINTA Y DOS MIL

066 076 132 142 165 184 219 223 257 281 291 292 344 362 364 381 382 394 404 409 414 429 441 458 469 501 514 544 586 599 639 666 671 712 714 731 739 741 745 762 782 791 808 822 823 882 896 916 936

TREINTA Y TRES MIL

002 006 007 043 124 168 175 179 198 200 249 263 293 296 315 316 324 333 335 336 371 372 338 384 390 441 450 451 467 475 487 492 494 527 531 599 619 623 641 657 662 675 740 759 762 799 815 849 862 892 960 964 984 987

TREINTA Y CUATRO MIL

005 019 020 025 039 040 071 108 126 199 216 262 263 370 385 392 411 423 444 463 490 563 588 636 637 670 733 775 783 786 824 852 867 903 940 976 989

TREINTA Y CINCO MIL

003 129 133 141 155 161 196 222 248 296 309 331 384 410 415 476 483 543 562 565 583 590 597 621 630 640 689 691 709 725 760 763 766 818 853 863 938 942 967

TREINTA Y SEIS MIL

010 070 086 090 113 154 160 167 185 206 212 254 295 338 344 354 355 382 426 461 465 485 533 537 582 588 615 616 628 666 707 736 759 761 805 824 828 832 920 959 967 970 980 982

TREINTA Y SIETE MIL

044 058 064 070 081 122 178 208 216 229 243 245 280 308 323 345 382 406 443 461 486 539 553 568 588 627 635 652 656 660 739 747 750 753 769 792 797 804 829 881 882 901 910 959 973 986

TREINTA Y OCHO MIL

029 078 080 081 088 172 236 251 289 294 327 343 348 366 381 385 414 475 500 507 511 603 629 718 724 728 774 785 848 857 866 879 885 939 959 960 968 988 990

Fernando Dicenta y Vera
VALENCIA
8 PESETAS
De venta en todas las librerías

—Conozco que me muero, que toca a su fin mi misión en la tierra. Tú, Elena, tienes veintiséis años, y si se exceptúa el tiempo que estuviste en el colegio, nunca te has separado de este viejo castillo. Tú, Alejandro, tienes cuarenta, has corrido mucho mundo, eres hombre de experiencia, y puedes, después de mi muerte, servir de padre a mi hija; procura darla un esposo digno del apellido que lleva; sé, pues, su consejero.

Elena lloró, porque amaba a su padre.

Alejandro juró con la mano puesta sobre los Evangelios ser el protector de la condesa Elena de Balboa.

Después de esto, el viejo conde creyó que podía morirse tranquilo, y encerrándose con su confesor, así lo hizo.

Elena de Balboa quedó, pues, dueña de un rico patrimonio, y de un título que databa nada menos que del tiempo de las Cruzadas.

Muerto don Pedro, su hermano Alejandro abandonó el castillo, dejando sus instrucciones a un criado de su confianza, y se trasladó a Madrid a olvidar en el seno de los placeres, a los que era muy dado, el hastío que durante los tres meses de permanencia en el castillo de los Pirineos había sufrido.

Elena se quedó sola, comenzando a introducir en su antigua morada algunas variaciones.

Su tío, tutor y procurador de cuanto poseía la joven condesa, la dejó entera libertad para que satisfaciera todos esos caprichos hijos de la juventud y del buen gusto, mientras él en la Corte derrochaba a manos llenas una buena parte de la fortuna de su sobrina.

De tarde en tarde don Alejandro visitaba a la condesa, pasando con ella quince días.

Luego regresaba a la Corte.

Al principio todo fué bien, pues Elena, aunque joven, gustaba de la soledad, sin duda por su carácter dulce y melancólico.

Amada de sus criados, sin separarse nunca de una joven que le servía de doncella, nacida en el castillo, fué poco a poco imprimiendo en la antigua fortaleza un carácter más risueño, más en armonía con el siglo.

El médico la condujo casi en sus brazos hasta el extremo opuesto de la habitación.

Entonces Elena procuró alzar con su trémula mano el tapiz, bajo el cual vió Samuel una pared negra por los años y ensamblada de molduras de madera.

La enferma fué tentando las molduras.

Su mano se detuvo sobre un pequeño botón.

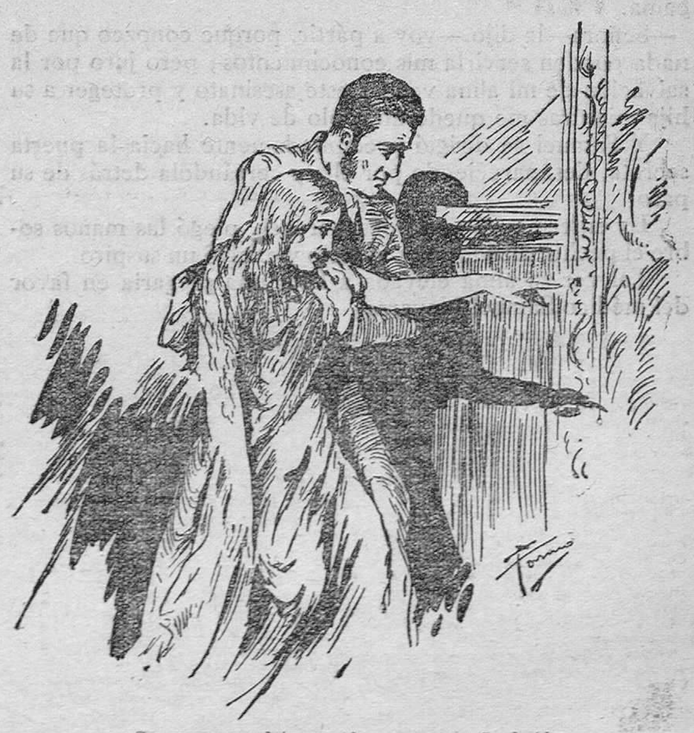

Su mano se detuvo sobre un pequeño botón.

Entonces cogió el brazo del médico, haciéndole comprender que apretara con fuerza en el mismo sitio que ella tenía colocado el dedo índice.

Ministerio de Educación, Cultura y Deporte

TELEGRAMAS Y TELEFONEMAS

La vida en la región

DE LIRIA

FIESTA DE SAN BLAS

Mañana se celebrará en Benaguacil la fiesta de San Blas, su Patrón, con las consiguientes solemnidades religiosas: misa, sermón, procesión, etc., y las indispensables expansiones profanas: carreras, fuegos, músicas.

INCORPORACION

Ha sido destinado a prestar sus servicios en el regimiento de Infantería Inmemorial del Rey, número 1, de guarnición en Madrid, el distinguido liriano don Joaquín Tirado Tomás, teniente coronel de dicha arma, a quien felicitamos.

MAS ARQUEOLOGIA ROMANA

En los trabajos de nivelación de la calle de Cervantes, siguen sucediéndose hallazgos de monedas y vasijas de época romana.

De estos hallazgos daremos mayores detalles si conseguimos poder examinarlos con la detención que corresponde a nuestra cualidad de cronista.

DE SUECA

MERCADO

Sin variación.

LA NUEVA LONJA

Ayer quedó abierto al público el nuevo local para la Lonja de arroz, adonde acudirán todos los que tengan que realizar ventas, especificando cantidades de que dispongan y precios.

Las oficinas están instaladas en la calle de Sagasta, junto a la Unión Patriótica.

EL ARROZ VENDIDO EN ENERO

El arroz en cáscara pesado en Sueca durante el pasado mes de Enero ha sido de 766.775 kilos.

TEATROS

Con grandioso éxito se ha proyectado en el teatro de la Paz la hermosa película «Mancha que limpia», basada en el drama del mismo nombre de Echegaray.

DE ALCIRA

ATROPELLO

A las ocho de la mañana de ayer fué atropellado en la plaza del General Dulce, por un automóvil, propiedad del vecino de Játiva, José Ibáñez Soriano, el vecino de ésta Francisco Roca Cots, de 59 años.

Conducido al Hospital y asistido por el doctor don Lisardo Piera Rosario, apreciólo: fractura conminuta por su tercio inferior de la tibia y peroné derecho, luxación completa con herida abierta exterior y fractura del maleolo del pie izquierdo.

Por orden del juzgado fueron detenidos y encarcelados, el dueño y el conductor del coche.

CICLISMO EN ALGEMESI

En Algemesí tendrá lugar hoy una reunión ciclista y entrenadores, en la que tomarán parte corredores catalanes, valencianos y de Algemesí.

Primera. Carrera de media hora, individual, libre de categorías.

Segunda. El corredor catalán José Saura piensa batir el record de los diez kilómetros con entrenadores, entrenado por V. Riera.

Tercera. Mach tras moto, 30 kilómetros, entre los equipos D. Ferris, entrenado por M. Bañó, contra el catalán Calixto Tresenos, entrenado por V. Riera.

DEPORTES

La Peña Tubular ha organizado una carrera ciclista con un recorrido de 85 kilómetros, cuyo trayecto es: Alcira, Gandía y Sueca, Alcira.

Se han inscrito numerosos corredores de la localidad y del distrito.

Las casas de bicicletas y accesorios han ofrecido valiosos regalos para los corredores.

DE JATIVA

IMPORTANTE REUNION EXTRAORDINARIA DEL PLENO, PARA TRATAR DEL PLAN DE MEJORAS EN PROYECTO

El pasado martes 31 de Enero, a las siete de la tarde, tuvo lugar la reunión extraordinaria del Ayuntamiento en pleno, con el objeto de discutir el plan de mejoras que la Comisión permanente expuso al pleno.

Con la casi totalidad de los ediles, abrió la sesión su digno presidente, el alcalde señor Bernabé, explicando la necesidad imperiosa en que se encuentra Játiva, de un plan de reformas, amplio y capacitado para aplacar lo ansiadamente esperado por toda la población.

Fueron leídas por el secretario las diez bases siguientes, que son los extremos de las reformas:

Primera. Renovación total de las conducciones de aguas potables de los manantiales de Bellús y Santa que surten a la población.

Segunda. Instalación de una red general de alcantarillado.

Tercera. Habilitación de fondos para la adquisición de un edificio donde instalar un Instituto con el material correspondiente.

Cuarta. Habilitación de fondos para el pago de la aportación del Ayuntamiento a la construcción de un grupo escolar.

Quinta. Construcción de un nuevo Hospital en las afueras de la población.

Sexta. Reformar el Mercado actual e instalación de otro para abastos.

Séptima. Construcción de un cuartel para la Guardia civil.

Octava. Habilitación de fondos para expropiación de terrenos en la calle de Sagasta y Alameda, con fines al ensanche y embellecimiento.

Novena. Habilitación de fondos para el pago de la aportación del Ayuntamiento al adoquinado del Paseo de la Alameda.

Décima. Construcción de una nueva Casa Consistorial.

Todos los concejales emitieron su criterio, que aunque separado en su forma, en el fondo todos estaban de acuerdo, aceptando complacidos y entusiasmados las bases expuestas.

Hubo larga discusión sobre el procedimiento a seguir, acordándose por fin, el que se procediese, y por temas separados a formar unas minutas con los proyectos y sus presupuestos, para que expuestas al público, y vista la opinión de éste, obrar en consecuencia.

A pesar de rumorearse que el objeto de la reunión era hacer un empréstito de tres millones de pesetas por el Ayuntamiento, y saber que las sesiones del mismo, son públicas, nos apena el consignar que ni uno solo subió a la Casa de la Ciudad a presenciarlo, verificándose la reunión en presencia de la prensa.

Por lo tanto, creemos, que si en asuntos tan trascendentales para el desarrollo de una ciudad, sus habitantes ni asisten a las reuniones, poco apoyo recibirá quien con fe sin igual y despreciando penalidades se afana por engrandecer su patria chica.

DE GANDIA

SESION DEL AYUNTAMIENTO

La permanente, en sesión del lunes, acordó solicitar de la delegación de Hacienda aplace hasta el primero de Mayo, la aplicación del real decreto de 17 de Enero y la modificación de las bases y el tipo del impuesto sobre el consumo de carnes.

Autorizando a don Bautista Pellicer García, para edificar una casa en el camino vecinal de Potríes a Gandía. Reconstrucción, con demolición total de la casa número 8 de la calle de San Pascual.

Aprobando las fianzas definitivas sobre arbitrios. Idem anunciando la subasta del pavimentado del Paseo del Doctor Gómez Ferrer.

El teniente de alcalde, señor Domingo, ha propuesto que para general conocimiento del vecindario, se hagan públicas las gestiones administrativas, con detalle de los gastos e ingresos, así como las obras realizadas.

ARROLLADO POR EL TREN

Ayer, a las cuatro de la tarde, y estando haciendo maniobras un tren de mercancías de la Compañía de Alcoy a Gandía, al ir el mozo guarda agujas Tomás Castillo a enganchar uno de los vagones, fué cogido entre los topes, resultando gravemente herido. El servicio lo prestaban el maquinista José Cataiá y el fogonero Agustín Picornell.

Uno de los primeros en acudir fué el juez de primera instancia y el notario don Juan Rincón, que se hallaban paseando por la vía.

El herido fué asistido de primera intención en una de las dependencias de la estación. En grave estado fué trasladado al Hospital, donde fué asistido por los médicos.

UN TRIUNFO DE PERLA SETABENSE

La bailarina Perla Setabense obtuvo anoche un grandioso éxito en el teatro Serrano, repitiendo algunos de sus números.

También fué muy aplaudida Rafaela de Haro.

DE SAGUNTO

ENFERMO ILUSTRE

A consecuencia de un infortunado accidente se encuentra enferma, aunque no de gravedad, por haberse producido una lesión en un brazo, dislocándoselo, la distinguida esposa de nuestro diputado señor Navarro Romero, doña Angelina Verdejo.

Con este motivo está siendo muy visitada por sus numerosas amistades, que se interesan por su restablecimiento.

EN LA CAJA DE AHORROS

Se ha celebrado la junta general reglamentaria, dándose lectura al estado de cuentas del último ejercicio semestral de 1927, siendo aprobados y quedando quince días sobre la mesa para su examen por los imponentes.

MERCADO SEMANAL

En el sitio de costumbre se celebró el mercado semanal, viéndose muy desanimado.

Se cotizan las algarrobas a 2'50 pesetas arroba; la cebada, a 3'25 barchilla; el maíz, a 4'50 barchilla.

Las compras de naranja se van animando.

DE SEGORBE

NOTICIAS DE ALTURA

En la noche del pasado domingo se celebró el segundo concierto, organizado por los valiosos elementos que componen la Sociedad Musical de esta población.

Había dejado tan gratas impresiones el concierto anterior, que a pesar de lo desapacible de la noche, los buenos aficionados a la música llenaron el local de la Sociedad, deseosos de admirar de nuevo los grandes adelantos que de día en día van consiguiendo tan modestos como excelentes aficionados.

Interpretadas magistralmente varias composiciones, entre las que sobresalieron la fantasía de «Lohengrin» y «La tempestad»; algunos señores pidieron al complaciente director don Benito Rodríguez, que repitiera «Escenas pintorescas», de Massenet, que tan grato recuerdo habían dejado en el ánimo del público en el anterior concierto; y el señor Rodríguez accedió gustosísimo a los deseos de los peticionarios, que al terminar la obra, premiaron con estruendosos aplausos la delicada maestría con que fué interpretada tan bella página musical.

Terminó el concierto con un bonito pasodoble, que aprovechó el elemento joven para demostrar sus aptitudes en el arte de Terpsícore, saliendo los asistentes satisfechísimos de tan grata velada.

Fueron unánimes los elogios por los progresos que realizan los jóvenes artistas que componen tan simpática agrupación musical, a la que auguramos éxitos ruidosos, si continúan por el camino emprendido, y siguen las inspiraciones de su notable director don Benito Rodríguez, al que se deben principalmente los progresos logrados.

DE BURRIANA

EL CONCURSO REGIONAL DE TIRO

La Sociedad de Cazadores de ésta ha publicado ya el programa y las bases para el anunciado concurso regional de tiro de pichón.

Este consistirá en una «poule» a 12 pichones.

A los premios, además de las copas y objetos de arte, se les acompañará las siguientes cantidades:

Primero, 700 pesetas; segundo, 300; tercero, 200; cuarto, 150, quinto, 100; sexto, 100, y séptimo, 75.

En la citada sociedad, se han recibido ya numerosos y valiosos regalos donados por distinguidas autoridades, personaliades y sociedades.

HOY COMENZARAN LAS FIESTAS Y FERIA

Hoy comenzarán en esta ciudad las tradicionales fiestas y feria de nuestro Patrono San Blas.

A las diez de la mañana, apertura oficial de la feria, instalada en la plaza y calle de San Blas. A las diez y ocho, se verificará la traslación de la imagen de San Blas desde su ermitorio a la Iglesia parroquial, acto al que asistirá el magnífico Ayuntamiento con la Banda Municipal. A las 20'30, velada de la imagen en el atrio de la iglesia, durante la cual la Banda Municipal dará un concierto y al finalizar dicho concierto, se disparará una traca de colores.

NUEVO FARMACEUTICO

En Madrid, donde cursaba sus estudios, ha terminado la carrera de Farmacia el distinguido joven de ésta, don José Dosdá Vernia.

Nuestra enhorabuena.

EL CANONIGO MARCHANCOSES

Con objeto de pasar las fiestas de nuestro Patrono, ha llegado a Burriana nuestro paisano, el canonigo de esa Catedral, doctor don Ramón Marchancoses.

MOVIMIENTO DEL PUERTO

Vapores salidos:

«Irene», para Rotterdam; «Trapani», para Hamburgo; «Sigfried», para Liverpool.

El martes, debido a la fuerte marea, tuvieron que paralizarse las operaciones de embarque.

DE CASTELLON

EL PLENO DEL AYUNTAMIENTO

El Ayuntamiento ha acordado convocar el pleno para tratar como asunto preferente el problema del pavimentado de la ciudad.

Desde hoy se ha incautado del servicio de aguas el Ayuntamiento, que lo ha municipalizado.

NOMBRAMIENTO

La Diputación ha designado a don José Boix para el cargo de director de la Escuela Oficial de Cerámica de Onda.

También ha acordado conceder un premio para el Concurso regional de tiro de pichón, que se celebrará en Burriana el próximo domingo.

JURA DE LA BANDERA

En el cuartel de San Francisco juraron bandera esta mañana los reclutas del regimiento de Tetuán últimamente incorporados.

Terminada la jura, se ha servido a los nuevos soldados una comida extraordinaria.

TRASLADO

Ha sido trasladado a la delegación de Hacienda de Valencia el escritor valenciano don Alfredo Cenín, que prestaba sus servicios en la de esta capital.

EN SEÑAL DE DUELO

Los republicanos de Villarreal se han asociado al duelo por el fallecimiento de Blasco Ibáñez, enlutando sus balcones con crespones negros.

EN EL PUERTO

Han entrado hoy los vapores «Trapani» y «Palacios» y han salido los mismos.

DE MORELLA

SIGUE EL TEMPORAL DE NIEVES

Al nevasco de tres o cuatro centímetros que di cuenta días pasados, que había caído en estas altas sierras del Maestrazgo, ha sucedido otro, juntándose con aquél y en el momento de estar telefoneando, sigue nevando copiosamente, no pudiendo predecir la cantidad de nieve que caerá por estar la atmósfera muy cargada.

DENUNCIA

Por el propietario de esta localidad y somatenista don Letancio Pitarch Tena, fueron sorprendidos cazando en una de sus fincas, el día 29, dos cazadores, en día de nieve, con hurón, dos perras, una escopeta. Al darles el alto y huyeron, dejando abandonado dentro de la madriguera el citado hurón, el que fué cogido y muerto, siendo entregado al digno juez de instrucción de este partido judicial, como cuerpo material del delito.

Actos como éste son los que ponen de manifiesto la gran importancia de esta patriótica institución ciudadana, gran defensora de los intereses generales del vecindario.

LA PERMANENTE

En el día de hoy ha celebrado sesión la Permanente del Ayuntamiento, acordando dar cumplimiento a la real orden del ministro de Hacienda, sobre el peso en vivo de las reses que se sacrifiquen para consumo público; anunciar la vacante de interventor de los fondos municipales; aprobar las listas de compromisarios y el despacho de oficio reglamentario.

LAS ESCUELAS DE NUEVA CREACION

Ya empezarán muy pronto las obras para la instalación de las escuelas recientemente creadas, en locales habilitados a dicho objeto.

Muy dignas de aplauso son estas determinaciones del ilustre Ayuntamiento.

DE DENIA

MOVIMIENTO DEL PUERTO

Buques salidos:

Vapor «Cijarpia», con cargamento de pasa para Filadelfia

Vapor «Princesa María José», con naranja, para Londres.

LOS BAILES DE CARNAVAL

La Sociedad Peña Buen Humor, ha acordado celebrar bailes en sus salones en los próximos días de Carnaval.

Al público que asista a los mismos se le obsequiará con valiosos regalos, mediante sorteo.

Por la animación que se observa, auguramos un éxito a los organizadores del festejo.

DE CINE

En el Circo Cortés se proyectará el sábado y domingo la hermosa película «Malvaloca», basada en la obra del mismo nombre, de los hermanos Quintero.

DE ALCOY

PARA TOMAR ACUERDOS

Mañana por la noche celebrará una reunión la Asociación de San Jorge, mártir, para tratar de asuntos relacionados con los festejos de Moros y Cristianos.

EL PARTIDO DEL DOMINGO

El próximo domingo alineará en Alicante el equipo Boxing Club, de Alcoy, que contenderá con el Racing Club, de la vecina capital.

Existe gran expectación por presenciar el encuentro, que se espera será reñidísimo.

ACCIDENTE DEL TRABAJO

Trabajando se produjo una herida de pronóstico grave, en la mano izquierda, José González, de 73 años, siendo curado en la casa de Socorro.

EXPOSICION DE PINTURAS

Decididamente el sábado, a las seis de la tarde, inaugurará una Exposición de sus obras el artista alcoyano don Rigoberto Soler.

EL DESEMPEÑO DE ROPAS

Continúa en esta ciudad el desempeño de ropas por cuenta del Estado.

Esta tarde se habían formado grandes colas a la puerta de la Casa de la Almoneda.

CAIDA

El anciano de 84 años Tomás Bonet tuvo la desgracia de sufrir una caída, produciéndose una herida contusa en la región frontal izquierda, calificada de menos grave en la casa de Socorro, donde fué curado.

DE ALICANTE

MUERTOS POR ASFIXIA

En una casa de campo de Alcudia de Elche, habitada por Vicente Sanchis Oliva y Josefa Pinto, de Pego, ocurrió una sensible desgracia.

El citado matrimonio acostóse como de costumbre al anochecer, entrándose el bracero en la habitación.

Al amanecer, una hija de ambos, de 14 años, entró a despertar a sus padres, encontrándoles muertos en la cama.

A los gritos de la joven acudieron varios vecinos, viendo que el matrimonio había muerto por asfixia.

El juzgado instruye diligencias.

CHOCA CON LA BICICLETA CONTRA UN CARRO

En Novelda, el joven de 16 años, José González Gil, que iba montado en una bicicleta, fué a estrellarse contra un carro que venía en sentido contrario.

La bicicleta resultó destrozada y su ocupante con lesiones graves.

INCENDIO

En la partida de Racóns de Viver se declaró un incendio en el domicilio de Miguel Reig.

Como presunto autor del siniestro fué detenido Francisco Montserrat, quedando poco después en libertad, al comprobarse que había sido casual.

EXCURSION DE LOS EXPLORADORES

El grupo de exploradores alicantinos ha realizado una excursión a Novelda.

Visitaron la fábrica de cerveza, en donde fueron obsequiados espléndidamente.

ACCIDENTE DEL TRABAJO

El operario de la Fábrica de Tabacos, Antonio Ibáñez Rico, de 65 años, fué alcanzado por la polea de una máquina, sufriendo lesiones graves.

DE TERUEL

SE DISPARA CASUALMENTE LA ESCOPETA Y HIERE A UN NIÑO

Comunican de Aldealgoría, que en la venta de Albeza, situada en el cruce de la carretera de Alcolea a Tarragona, resultó herido un niño de nueve años.

El hecho, según noticias, ocurrió de la siguiente manera:

En la mencionada venta entraron, de regreso de una cacería, Juan Manuel Ollé Pueyo, y su cuñado Benjamín Nazario Valero Colón.

El primero dejóse la escopeta a la parte de dentro de la puerta, acostándose cerca de ella el perro que llevaban.

El perro propiedad del ventero, al darse cuenta de la presencia del otro, se abalanzó sobre él, y en la riña tiraron la escopeta, disparándose, dándole el tiro al niño Adelio Juan Andrés, produciéndole una herida grave en la pierna.

El juzgado instruyó diligencias.

EN HONOR DE AMPARITO RIBERA

Esta tarde se ha celebrado un grandioso acto en honor de la señorita Amparito Ribera, hija del abogado don José María Ribera, presidente de la Asociación de la Prensa en Teruel, con el fin de imponerle una medalla de oro, como premio a los servicios prestados como camarera en el Comedor de Caridad, desde su fundación, y Cantina Escolar.

Al acto ha asistido el gobernador civil, y se acordó obsequiar con valiosos regalos a todas las señoritas que actúan también como camareras en los indicados centros.

LA FESTIVIDAD DEL DIA

Con motivo de la festividad de la Candelaria se celebrarán mañana en la Catedral solemnes actos religiosos, bendiciéndose a continuación las candelas.

LICENCIA POR ENFERMO

Al tenedor de libros de la Delegación de Hacienda, don Alejandro Martí, se le ha concedido un mes de licencia por enfermo.

EL VIAJE DEL ALCALDE

Ha salido para Zaragoza el alcalde don Andrés Bargas, para asistir a las fiestas homenaje del tenor Juan García, el que cantará una Salve ante la Virgen del Pilar.

ACUERDOS

La comisión del pleno de la Diputación ha aprobado los planos para el arreglo de los caminos vecinales.

Noticias de Madrid

Disposiciones oficiales

La *Gaceta* inserta las siguientes:

Nombrando vicepresidente de la Comisión del motor, a don Carlos Bermes.

Dictando reglas para el suministro de petróleo y sus derivados al Ejército y Armada de Africa, en las mismas condiciones que en la Península, sin necesidad de estipular contratos.

Autorizando la adquisición de la lona necesaria para la construcción de tiendas de campaña con destino al Ejército, que deberán ser producto de la industria nacional.

Autorizando la adquisición de alpargatas con suela de cáñamo, con destino a las tropas.

Ordenando que la sección segunda de la Asamblea proceda al estudio de las informaciones recibidas acerca de la reforma de los libros primero, tercero y cuarto del Código de Comercio.

Prorrogando hasta el 20 del corriente el plazo para que los comerciantes puedan hacer la declaración de sus debitos al Estado.

Nombrando vocales de la Junta del Comercio de Ultramar a los señores duque de Alba de Tormes, Sangronis y Muñoz y secretario a don Carlos Badia.

El *Diario Oficial del Ministerio de la Guerra*:

Dando de baja en el Ejército, por sentencia del tribunal competente, al capitán don Manuel Ruiz.

El Congreso de Naciones de Occidente

Se halla en Madrid el comisario general del Congreso de las Naciones occidentales, que ha venido a España para conferenciar con el general Primo de Rivera sobre la participación de España en esa manifestación de vitalidad de la civilización latina.

A Valencia

En el correo de esta noche ha marchado el delegado de prensa y propaganda de la auto pista Madrid-Cuenca-Valencia, para realizar algunos trabajos preparatorios.

El próximo sábado marchará a la ciudad del Turia el Comité en pleno con objeto de dar cuenta del resultado del proyecto y celebrar actos públicos en Liria, Chelva y Cuenca.

---

38 LOS ANGELES DE LA TIERRA

Samuel obedeció, sintiendo al instante que la pared cedía.

Una puerta pequeña, angosta, pero lo suficiente para dejar paso a una persona, se abrió de repente en el muro.

El doctor apercibió en el rostro una ráfaga de aire frío.

Aquello era el camino de la salvación.

Cogió en sus brazos a la enferma y la condujo hasta la cama.

—Señora—la dijo,—voy a partir, porque conozco que de nada pueden servirla mis conocimientos; pero juro por la salvación de mi alma vengar este asesinato y proteger a su hija mientras me quede un soplo de vida.

Y Samuel se dirigió precipitadamente hacia la puerta secreta, desapareciendo por ella y cerrándola detrás de su paso.

La enferma, al verle desaparecer, plegó las manos sobre el pecho, alzó los ojos al cielo y exhaló un suspiro.

Tal vez su alma elevaba a Dios una plegaria en favor del médico Samuel Navarra.

CAPITULO V

LA GRUTA

El castillo de los condes de Balboa era una de esas moles de piedra en donde el recelo de los señores feudales acumulaba esa multitud de puertas secretas, misteriosas escaleras, subterráneos y pasadizos ignorados, muy útiles en los momentos de peligro.

Situado en las faldas de los Pirineos, fronterizo a Francia, vivieron sus fundadores en continuo sobresalto, viéndose a lo mejor acometidos en su guarida de águilas.

El tiempo fué modificando las costumbres, el progreso abolió los feudos, y la paz dió vida a las artes y a la agricultura.

Pero el castillo de Balboa ostentaba aún un resto de su imponente aspecto, si bien se había modernizado mucho.

Conservaba, por decirlo así, su esqueleto, sus fuertes muros, su tétrico parque y alguna que otra torre almenada; pero su huerta se había convertido en jardín, su puente levadizo en una calle de castaños de Indias, y su hogar de campana en chimenea francesa.

Se aseguraba que el castillo tenía calabozos subterráneos, pasillos practicados dentro de los muros y puertas secretas; pero la servidumbre ignoraba en dónde se hallaban.

Cinco años antes de los acontecimientos que nos ocupan, don Pedro de Balboa, viejo tan rancio como sus pergaminos, y tan duro de carácter como las paredes del castillo que habitaba y que nunca había querido abandonar, se sintió gravemente indispuesto, y viendo que la muerte se cernía en derredor de su cabeza, llamó a su hija Elena y a su hermano Alejandro y les dijo:

Ministerio de Educación, Cultura y Deporte

LA FIRMA REGIA

Su Majestad el Rey ha firmado los siguientes decretos:

De Guerra:

Concediendo la gran cruz del Mérito Militar con distintivo blanco al general de brigada paraguayo señor Eshoseve.

Disponiendo que el divisionario don Gaspar Betono cese en el mando del Gobierno militar de la Gran Canaria y pase a situación de primera reserva.

Idem ídem los brigadieres don Antonio Sánchez Trinidad y don Sebastián Mantilla.

Ascendiendo a divisionario por elección al brigadier don Leopoldo Ruiz Trillo.

Idem a brigadier al coronel de Ingenieros don Mariano Figueras.

Idem a de Estado Mayor don Manuel Nieves.

Idem al de Estado Mayor don Fernando Valdivia.

Nombrando gobernador militar de la Gran Canaria al divisionario don Juan García Aldave, que presta actualmente sus servicios en la segunda división.

Nombrando para sustituirle en este cargo a don Alfonso Corral.

Idem jefe de sección del Ministerio de la Guerra al brigadier don José Millán Astray.

Idem jefe de Estado Mayor de la Capitanía general de la séptima región al brigadier don Ramón Mucientes.

Nombrando inspector general de Ingenieros de la séptima región al brigadier de dicho cuerpo don Ricardo Alvarez Espejo.

Idem general de la primera brigada de Infantería, 16 división, al brigadier don Fernando Valdivia.

Idem la cruz de primera clase del Mérito Militar, con distintivo rojo, al comandante don Antonio Rubio, al capitán señor Bayo y a los teniente don Miguel Villalonga y don José García Sánchez.

Medalla de Sufrimientos por la Patria, pensionada, a cuatro oficiales.

Idem sin pensión, al teniente de Infantería don José García Benítez.

Idem cruz del Mérito Militar de primera clase con distintivo blanco al alférez de fragata don Francisco Núñez Olañeta.

Concediendo los siguientes mandos:

De la tercera comandancia, al coronel médico señor Quintana.

Idem del octavo tercio (Granada), al coronel de la benemérita don Julio Benito.

Idem al teniente coronel de ídem don Ramón Rodríguez Escobar, para la Comandancia de Huesca.

Idem al ídem don Luis Tieyre, para la de Segovia.

Idem al ídem don Camilo Escribano, para la de Gerona.

Idem al coronel don Gerardo Alemón para el mando del 26 tercio (Madrid).

En los Ministerios

Presidencia

El marqués de Estella despachó hoy con los ministros de la Gobernación, Fomento y Gracia y Justicia.

Trabajo

El ministro de Trabajo recibió esta mañana al presidente y vicepresidente de la Asociación de Hoteleros, conde de Lizárraga, Consejo de las Minas de Riotinto y ministro de Checoeslovaquia, para tratar de la participación de España en la Feria Internacional de Praga.

Gobernación

Hoy visitaron al ministro de la Gobernación el doctor Serés, de Barcelona, y el marqués de Retortillo.

Guerra

Repuesto ya de su dolencia, esta mañana estuvo en su despacho oficial el ministro de la Guerra, donde recibió la visita de los generales Orden, Aizpuru y Villegas y del señor Guillem Sol.

Hacienda

Hoy visitaron al ministro de Hacienda, entre otros, el director general de Sanidad.

Gracia y Justicia

Esta mañana conferenció con el Obispo preconizado de Coria el ministro de Gracia y Justicia.

Fomento

El presidente y secretario de la Diputación provincial de Segovia, visitaron hoy al ministro de Fomento, para hablarle de asuntos de interés para aquella provincia.

Donativos para la Ciudad Universitaria

En Palacio se ha facilitado una nueva lista de los donativos nuevamente recibidos con destino a la construcción de la Ciudad Universitaria.

Esta lista asciende a un total de 137.954'30 pesetas, y en ella figura el donativo hecho por la Unión de Tabaqueros de la Isla de Cuba, por 16.947 pesetas, y doña Carmen Lóriga, por 1.000.

Cambio de telegramas

En el Ministerio de Marina han facilitado esta mañana copia de un telegrama recibido del ministro de Marina de la Argentina, dando cuenta del feliz arribo a aquella capital de los contratorpederos «Cervantes» y «Garay», recientemente adquiridos a España, por lo que felicita a nuestra nación.

El otro despacho es del ministro de Marina español, señor Cornejo, contestando al anterior con todo afecto.

Restos humanos

En el paseo del Comandante Forlea se efectúan obras en el subsuelo. Los trabajadores encontraron restos humanos, dando cuenta al juzgado del distrito de la Latina.

El regreso del Rey

En el expreso de Andalucía, que tiene su llegada a las diez, llegó esta mañana el Monarca, acompañado de su montero mayor el conde de Maceda, el duque de Arrión y los demás aristócratas que han tomado parte en la cacería del coto de Doñana.

Ha sido recibido en la estación por el jefe del Gobierno, capitán general, autoridades y personalidades.

El jefe del Gobierno acudió a Palacio para despachar con el Rey.

A la salida manifestó el marqués de Estella que había informado a Su Majestad de varios decretos de Guerra y Marina; que había firmado otros de personal de Hacienda; que le había dado cuenta del estado de relaciones con el exterior.

Dijo el señor Primo de Rivera que Su Majestad venía gratamente impresionado de la labor que se realiza en Sevilla.

También informó el jefe del Gobierno al Rey del anticipo del proyecto de construcción de casas económicas en las capitalidades de las regiones militares, y le entregó un borrador del proyecto de reglamentación del turismo para que lo estudie.

Las dos cosas son de importancia. Después del Consejo serán puestos en limpio y creo que la semana próxima podrán ser firmados.

El señor marqués de Estella manifestó después que marchaba a San Sebastián para asistir a una boda, y que confiaba estar de regreso en Madrid el sábado próximo con objeto de acudir a la Asamblea para informar acerca del proyecto de amparo ciudadano.

En el Supremo de Guerra y Marina

En el Consejo Supremo de Guerra y Marina se ha visto hoy la sumaria instruída contra el soldado Carlos García Fernández, acusado del delito de maltrato a superior.

El sumariado, en Octubre de 1927, en el cuartel de Húsares de Pavía, fué mandado por un cabo a que le comprara un puro.

Discutieron sobre si tenía obligación o no de cumplir la orden, acabando por abofetearse mútuamente.

En Consejo de guerra ordinario se le condenó a seis años de prisión, disintiendo el capitán general.

El fiscal ha pedido hoy se aplique al procesado la pena de seis meses y un día de prisión correccional.

La defensa ha abogado por que se le condene solamente a cuatro meses de arresto, siendo extensiva la pena al cabo, por igual falta.

Denunciante y denunciado detenidos

En la Comisaría del distrito del Hospital compareció el guardia urbano afecto a la compañía de circunvalación, Anselmo Ribas, presentando a Raimundo Hernán, al que ha denunciado por haberle maltratado de palabra e intentado de obra, causándole además desperfectos en el uniforme.

Dos agentes de Vigilancia, testigos presenciales del hecho, declararon que el dicho guardia y el Raimundo estuvieron bebiendo juntos en varios establecimientos de bebidas.

Cuando estaban prestando declaración, el guardia abofeteó al detenido, interviniendo el inspector, que dispuso que denunciado y denunciante quedaran detenidos, siendo ambos auxiliados de una fortísima excitación nerviosa.

Raimundo ha resultado con lesiones.

El jefe de Estadística de Méjico

Se encuentra en Madrid el jefe de Estadística de Méjico, don Juan de Dios Bohorques, que regresa del Congreso de Estadística celebrado en El Cairo.

Hablando de la situación de su país, dice que ésta es próspera.

El proyecto de Casas Baratas para militares

Ayer tarde conferenció el presidente del Consejo en el Ministerio de la Guerra con el capitán general de Madrid y con el general Saro, a los que acompañaba el comandante de Ingenieros autor del proyecto de Casas Baratas para militares.

El presidente se enteró minuciosamente de todos los detalles del proyecto, de cuyas líneas generales había dado cuenta al Rey al despachar por la mañana, habiendo parecido al Monarca muy bien el pensamiento que informa dicho proyecto.

El presidente dijo que en el Consejo de hoy será tratado este asunto, si bien es muy posible que comience a desarrollarse en una proporción más modesta de la calculada en principio.

El homenaje a los hermanos Quintero

En el teatro Reina Victoria se ha celebrado por la tarde la función en homenaje a los hermanos Quintero.

Se representó la obra «Tambor y Cascabel».

En el intermedio, Jesús J. Gabaldón, leyó unas cuartillas de Zozoya, tituladas «Los dos en uno».

Fallecimiento

Ha fallecido en Madrid don Manuel Cerezo, presidente de la Federación de Empleados y Obreros municipales de España.

Trabajó mucho por la Asociación de Empleados municipales, tomando parte en distintas campañas.

Fué iniciador del gran mitin celebrado en el teatro de la Comedia para el rescate de los prisioneros de Abd-el-Krin. En unión del padre Revilla, se internó por el Rif, para gestionar dicho rescate.

Para la instalación de tres Museos

El general Primo de Rivera y los señores Callejo y Aristizábal, visitaron las dependencias del antiguo Hospicio, para apreciar las posibilidades de instalar tres Museos; uno de ellos, sería el Museo de Madrid; otro el Museo Románico, y el otro, el Museo del Traje.

El señor Callejo quedó encargado de redactar las bases del proyecto.

El teatro de la Princesa se convertirá en Escuela Nacional de declamación

A las tres de la tarde ha visitado al jefe del Gobierno una comisión formada por representantes de la Casa del Pueblo y de la Sociedad de Actores, para darle cuenta del acuerdo de poner en práctica la idea de adquirir el teatro de la Princesa para convertirlo en Museo Escuela Nacional de Declamación, poniéndole el nombre de María Guerrero y nombrar gerente o profesor de la escuela a Díaz de Mendoza.

Con los recursos que aporten las sociedades y con la ayuda del Gobierno, se podría realizar la idea.

El general Primo de Rivera manifestó que le parecía muy bien.

Hoy habrá Consejo

Hoy se reunirá el Consejo de Ministros en la Presidencia, a las siete de la tarde.

De Barcelona

Movimiento del puerto

Vapores llegados:

«Cabo Roche», de Bilbao.
«Mallorca», de Palma.
«Bandale», de Marsella.
«Alfredo», de Newcastle.
«Mar Mediterráneo», de Cette.
«Onsala», de Valencia.
«Silvia Triprochi», de Trieste.
«Canalejas», de Gandía.
«Barcelo», de Valencia.

Vapores salidos:

«Cabo Carvoeiro», para Marsella.
«María Mercedes», para Soller.
«Juan Maragall», para Valencia.
«Arriluce», para Torrevieja.
«Fernado L. de Ibarra», para Gijón.
«Bandale», para Nueva York.

El paro continúa lo mismo

En ausencia del gobernador civil ha recibdo este mediodía a los periodistas el secretario del Gobierno civil, quien ha manifestado que el paro obrero sigue en igual estado que ayer.

Relacionado con este conflicto, se ha facilitado por el Gobierno civil una nota oficiosa, que dice lo siguiente:

«La situación se manifiesta en el ramo textil en la misma forma que el día anterior, intensificándose algo el paro en el ramo de agua, pero ha mejorado notablemnte en los demás sectores, especialmente en la industria metalúrgica, artes gráficas, fábricas de vidrio y en las obras de la Exposición de Barcelona.»

Esta noche, el gobernador ha manifestado que la situación por la tarde no había variado y que se había notado alguna excitación entre los trabajadores del puerto.

[illegible]

Esta noche se ha celebrado la anunciada reunión de contramaestres para tratar del conflicto planteado. Concurrieron cerca de 400.

El presidente, señor Lloret, dió cuenta de la entrevista que la comisión celebró en Madrid con el Gobierno y aconsejó la vuelta al trabajo, añadiendo que de no adoptase este criterio, presentaba la dimisión del cargo.

[illegible] se acordó continuar en la misma actitud [illegible]

La reunión duró escasamente media hora.

Otra nota relacionada con el paro

En el Gobierno civil se ha facilitado una nota de una entrevista del gobernador con una comisión de patronos, presidida por el presidente del Fomento del Trabajo Nacional.

Los patronos expresaron el absoluto acatamiento a las órdenes y al criterio del Gobierno respecto al impuesto; el disgusto con que han visto que determinado número de fabricantes y algunas empresas habían aumentado el sueldo a sus obreros en proporción equivalente al impuesto; el lamentable efecto producido por una hoja de carácter antipatronal que no llevaba pie de imprenta, y por último, la imposibilidad en que se verían los fabricantes de mantener las fábricas abiertas si continúan faltando los directores y contramaestres.

El gobernador civil agradeció el acatamiento a las órdenes del Gobierno.

Dijo que respecto a la hoja antipatronal había ordenado que fuese recogida por no haber pasado por la censura, y referente a la observación de que las fábricas no continuaran abiertas sin los elementos indispensables, era completamente innecesaria.

Partido de futbol

Mañana, a las tres y cuarto, el subcampeón de esta región, Europa, jugará un partido preeliminatorio para concurrir al campeonato de España con el campeón de Baleares, U. S. Mahón.

Para visitar las obras

El alcalde ha invitado a las autoridades para mostrarles el estado de las obras que actualmente se realizan en el Ayuntamiento.

Sentencia absolutoria

La sección primera de la Audiencia ha dictado sentencia absolviendo a los seis procesados acusados de estafa al Banco de Chile.

Será alterno hasta que sea subvencionado

El servicio aéreo entre Barcelona y Madrid se efectuará desde hoy en días alternos, debido al excesivo gasto que representa el mantenimiento de la línea mientras el Gobierno no conceda a la empresa la subvención que tiene solicitada.

Pésame de los valencianos residentes en Barcelona

Se ha reunido la junta directiva de la Casa Valencia, acordando telegrafiar a Menton a la familia de Blasco Ibáñez dando el pésame por la muerte del ilustre novelista, y rendir un homenaje a su memoria, que consistirá en recoger en pliegos las firmas de los valencianos residentes en Barcelona.

Este álbum será entregado en acto solemne a la familia de Blasco.

Una petición de los forenses

Hoy ha visitado al presidente de la Audiencia una comisión de médicos forenses para quejarse de las deficiencias que se observan en el servicio que se presta en el depósito de cadáveres.

Parece ser que el Hospital Clínico percibe del Estado 7.000 pesetas por este concepto.

Los forenses desean que, como se hace en Madrid, este servicio sea prestado por funcionarios nombrados expresamente por el Gobierno.

De provincias

ACCIDENTE AUTOMOVILISTA

Cuenca.—En la carretera de Priego de Valdeoliva, en el trozo de Ablandea, cayó en un terraplén de nueve metros de altura, un automóvil, en el que viajaban el teniente de la Benemérita, don Eduardo Iglesias y unos hijos de éste.

El médico de Sameroncillo, recogió a los heridos, trasladándolos al pueblo, donde fueron asistidos convenientemente.

FALLECIMIENTO REPENTINO

Huelva.—En Villalba de Alcón, se disponía a tomar el tren en la estación, Antonio Escobal, de 74 años. De pronto, se sintió indispuesto, cayendo al suelo víctima de un síncope.

El personal de la estación y algunos viajeros trataron de prestarle auxilio, pero el enfermo murió a poco.

DENUNCIA

Huelva.—Ante el juzgado ha presentado una querella contra un industrial de Madrid, el pintor portugués Guillermo Felipe, el cual dejó empeñados los cuadros, no encontrándolos cuando fué a retirarlos.

MAEZTU A LA ARGENTINA

Cádiz.—Zarpó el trasatlántico «Reina Victoria Eugenia», llevando a bordo al embajador de España en Buenos Aires, señor Maeztu, esposa e hijos.

Fué despedido por las autoridades y cónsules.

El alcalde ofreció un ramo de flores a la señora de Maeztu. Este, momentos antes de embarcar, recibió un cariñoso telegrama de despedida del presidente de la Asamblea, señor Yanguas.

CHOQUE DE AUTOMOVILES

Málaga.—En las inmediaciones de Pizarra, un automóvil del conde de Puerto Hermoso, chocó con otro que venía en dirección contraria, resultando herido un hijo de Conde.

EL TENOR GARCIA

Zaragoza.—El tenor Juan García está siendo objeto de grandes atenciones. Esta tarde ha actuado en un festival benéfico.

INVITADOS POR EL REY

Sevilla.—Mañana, en el expreso, marcharán a Madrid los Infantes don Carlos y doña Luisa, con sus hijos don Alfonso e Isabel Alfonsa y el Príncipe Carlos, invitados por el Rey para pasar una temporada en la Corte.

EXPLOSION DE UN BARRENO

Orense.—En la carretera del puerto, cerca de la aldea Colada, trabajaban varios obreros, quienes creyeron que se había estropeado la mecha de un barreno que no hizo explosión, y cuando se dirigían hacia donde estaba aquél, explotó, resultando muertos seis obreros, cuatro de ellos portugueses, y además hubo varios heridos.

DE MARRUECOS

Tetuán

Se pide la pena de muerte para cinco bandoleros

En la sala de la Audiencia continuó ayer el juicio oral por asesinato de la señora de don Eduardo Comas y Pérez Caballero, sobrino del ex ministro de Estado español, y otras dos víctimas más.

Los hechos ocurrieron el año 21, cerca de Cuesta Colorada.

Los procesados, después de varios años de rebeldía, han sido capturados. Pertenecían a la partida de bandoleros, que capitaneaba el Mudden, uno de los lugartenientes del Raisuni.

La historia del Mudden, que murió a manos de nuestros mehazniés, y la de sus secuaces, está llena de monstruosidades y crímenes y por componendas de la antigua política cuando se realizó el pacto con el Raisuni, entre los cabecillas jefes de bandas facinerosas, figuraba el Mudden y sus partidarios, quienes llegaron a entrar en Tetuán, mirando con aire de triunfo a las gentes de la capital de nuestro protectorado.

Los procesados, que son cinco, confesáronse autores de los crímenes ante las intervenciones de Milozaens y ante el juzgado de instrucción niegan ahora toda participación en los hechos manifestando que aquellas declaraciones fueron arrancadas por malos tratos, llegando uno de ellos a mostrar al representante del ministerio público cicatrices y heridas, pero el letrado atajóles diciendo que si no sería más verdad que aquellas cicatrices eran balazos recibidos peleando contra las tropas españolas.

Al acto comparece como testigo el comandante de Intervenciones de Larache, señor Iriarte, cuya abrumadora declaración es un cargo enorme contra los procesados, demostrando con documentos, el dinero que pedían por el rescate de las víctimas, haciendo ver que se hallaban secuestrados y no habían muerto.

Con las declaraciones se desprende que los procesados preparaban el golpe contra un automóvil que, procedente de Rabat, transportaba cinco millones de francos para Tetuán y al ver llegar al automóvil procedente de Larache, creyeron era el de los millones, asaltándole.

Hoy, a la hora del juicio, fué invadida la Audiencia por numeroso público que llenó el amplio salón, concurriendo muchas damas, que toman asiento en la galería alta del paraninfo, para presenciar el acto que ha despertado inmenso interés, pues el fiscal no ha modificado sus conclusiones graves y pide la pena de muerte para los cinco encartados.

Tánger

Se descubre un tráfico de esclavos

La policía de Rabat acaba de sorprender la existencia del tráfico de esclavos a pesar de hallarse abolida la esclavitud.

A la salida de un auto de viajeros para Tánger, la policía ha sorprendido a un indígena que acompañaba a dos moras, una de 22 años y otra de 25, las cuales declararon que iban a Tánger para continuar luego hacia Tetuán, donde habían sido compradas, la una por dos mil francos y la otra por dos mil setecientos, encontrando ello muy natural, por descender de una generación de esclavos toda su vida.

La policía negóse a que continuaran el viaje, poniendo el asunto en manos del bajá, quien estatuirá.

Del extranjero

Mussolini habla de la milicia fascista.--El hambre en Shantung.--El puerto de Crimea sembrado de minas.--Federales y rebeldes cruzan sus armas en Méjico

LA PEQUEÑA ENTENTE REALIZA SU GESTION

Ginebra.—La esperada gestión de la Pequeña Entente cerca del Consejo de la Sociedad de Naciones sobre los vagones de ametralladoras introducidas clandestinamente en Hungría en los primeros días de Enero último, y descubiertos en la estación fronteriza de Saint-Gotard, ha sido realizada esta tarde.

Yugoeslavia, Checoeslovaquia y Rumanía han remitido notas separadas, pero idénticas en la forma, a sir Eric Drumon, secretario general de la Sociedad de Naciones.

UN IMPORTANTE DISCURSO DE MUSSOLINI

Roma. — Con motivo del quinto aniversario de la creación de la milicia fascista, Mussolini, durante una gran reunión celebrada por todos los oficiales de esta milicia, ha pronunciado un importante discurso en el que ha defendido el papel de la milicia en los cinco años que acaban de pasar y del que está llamado a representar en el porvenir.

La milicia es el gran ejército de la revolución, el ojo vigilante y atento del régimen mientras el antifascismo ha existido. Ahora que éste ha sido eliminado, su misión ha dejado de ser política para ser exclusivamente militar. Tiene que asegurar la defensa de nuestras costas y la defensa aérea del país.

Mussolini ha añadido:

Sabed que Italia y el régimen tienen en el mundo numerosos enemigos. Es necesario que estéis dispuestos a defender a una y otro.

EN PLENO SIGLO XX EL HAMBRE SE ENSEÑOREA DE SHANTUNG

Londres.—El corresponsal del *Times* telegrafía que el hambre se ha agravado mucho en Shantung.

Dice que en una zona, el sesenta por ciento de la población ha partido para Manchuria y el treinta por ciento restante están enfermos por el empleo de materias indigeribles que se han visto obligados a comer a falta de otra cosa: corteza de árbol, hojas y cáscaras. Un investigador dice que en otra comarca, no se ha sembrado trigo de invierno, lo cual significa un desastre para la próxima primavera y es señal de privación excesiva.

Los aldeanos deshacen sus casas con objeto de vender los materiales y comprar víveres.

El robo es cosa de todos los días.

Un misionero dice que en su distrito, las tres cuartas partes de la población apenas prueban alimento desde Noviembre; la mayor parte han emigrado y otros no hallan quien les compre la tierra.

Hay padres que han vendido a sus hijas por cinco dólares. La miseria es terrible. Las autoridades locales hacen cuanto pueden y las provinciales ayudan también, pero el caso es que aunque en el Norte y en el Sur las cosechas han sido abundantísimas, no hay quien se cuide de enviar víveres a los habitantes de Shantung, a pesar de que hay un ferrocarril que pasa por esta región.

UN CAMPO DE MINAS FRENTE AL PUERTO DE CRIMEA

Londres. — Las noticias de ayer asegurando que el puerto de Crimea estaba cerrado con campos de minas, se consideran como verídicas.

El periódico liberal *Daily Chronicle* ve en ello un movimiento en favor de Trotsky, y añade que este movimiento insurreccional podría ser el comienzo de un movimiento general en Rusia para derrocar el despotismo y la tiranía, cuyos desmanes sobrepasan con mucho los más extremos rigores del régimen zarista.

Por su parte, los periódicos turcos creen ver en la siembra de minas una maniobra de los Soviets para impedir que se vaya en ayuda de los partidarios de Trotsky, que se han rebelado en la Rusia meridional.

MUERTE DE UN FUTBOLISTA

Lievin.—Durante un partido de futbol, el jugador Francois Dicens ha fallecido, a consecuencia de una embolia.

EL RESIDENTE GENERAL EN MARRUECOS

París.—Esta mañana ha llegado el residente general en Marruecos señor Steeg, que permanecerá en París varias semanas, tomando parte en la discusión del presupuesto de Marruecos y en la preparación del presupuesto de Marruecos y en la preparación de un empréstito de 80 millones de francos para obras públicas en aquella zona del Protectorado francés.

EL CUERPO DEL ALMIRANTE DOUGLAS HA SIDO DEPOSITADO EN SANTA COLOMBA

Londres.—El cuerpo del almirante Sir Douglas Haig, envuelto en la bandera de la Unión Jack, ha sido depositado en el centro del cementerio de la iglesia de Santa Colomba.

EL MINISTRO DE NEGOCIOS DE RUMANIA

Roma.—El señor Titulesko, ministro de Negocios Extranjeros de Rumanía, ha salido de Roma para París, Londres y Berlín.

En esta última capital conferenciará con el señor Stresemann.

UN COMBATE ENTRE FEDERALES Y REBELDES

Méjico. — Informaciones aún no confirmadas, llegadas de Guadalajara, anuncian que durante un combate que ha durado tres horas, las tropas federales han causado a los rebeldes 45 muertos.

El combate se ha desarrollado cerca de Cotija. Los católicos estaban mandados por Luos Guitard y un fraile llamado Crescencio Esparza. Los dos han sido heridos. Crescencio ha sido trasladado a Cotija a petición de los habitantes de esta localidad.

POR DELITO DE TRAICION

La Paz.—Tres suboficiales de la misión militar alemana en Bolivia, que habían llegado a principios de Diciembre, han sido detenidos bajo la acusación de traición.

Algunos paisanos que habían intervenido en sus manejos han sido igualmente detenidos.

PARA LA VUELTA A FRANCIA

Sidney.—Un equipo de corredores australianos, formado por Henri Watson, de Nueva Zelanda, y Bainbrige, de Preton, junto con el famoso campeón Hubert Opperman, llegarán en Abril a Francia, para entrenarse para la gran carrera de vuelta a dicho país, en la que proyectan participar.

PARA LA FIRMA DE UN TRATADO DE ARBITRAJE

París.—El señor Briand ha recibido esta mañana al embajador de los Estados Unidos en París, con el cual ha conferenciado acerca de las negociaciones franco-americanas para la conclusión de un Tratado de arbitraje entre los dos países y la firma de un pacto multilateral contra la guerra.

París. — El Tratado de arbitraje francoamericano, será firmado y publicado el día 6 de Febrero, fecha del aniversario de la firma del primer pacto concluído entre París y Washington en 1878.

DE LA LLEGADA DE LOS CONTRATORPEDEROS ADQUIRIDOS A ESPAÑA

Buenos Aires.—Hoy se ha autorizado al público para visitar los contratorpederos «Cervantes» y «Garay».

Acudieron millares de personas, elogiándolos.

COGIDA GRAVE DE JOSELITO DE MALAGA

Guatemala.—Se ha celebrado la primera corrida de la temporada, con toros de Sotomayor.

Joselito de Málaga fué cogido por su primero, al torear de muleta.

Resultó con una cornada en el muslo derecho. Su estado es grave.

Torquito mató los seis toros, cortando cuatro orejas.

JACK DEMPSEY SE RETIRA DEL RING

Los Angeles.—El ex campeón mundial de boxeo Jack Dempsey ha anunciado la decisión de retirarse del ring y dedicarse a manager de Armando Emmanuel, a quien considera como futuro campeón mundial de pesos pesados.

DISTURBIOS EN LENINGRADO

Londres. — Telegrafían de Riga que se han producido disturbios entre la guarnición de Leningrado.

LA REINA DE INGLATERRA SE HA RESTABLECIDO

Londres.—La Reina de Inglaterra, que sufría estos días un ligero enfriamiento, está completamente restablecida.

LA PRENSA BRITANICA

Londres.—Todos los periódicos publican artículos necrológicos sobre Blasco Ibáñez.

Entre ellos merece ser citado el que publica el *Morning Post*.

Dice:

«Es probable que la obra literaria de Blasco Ibáñez, cuya muerte acaba de ocurrir, pase pronto a aquella nube de semiolvido que envuelve en nuestros días a las novelas de Zola.

La fama de Blasco Ibáñez se debió más bien a sus actividades políticas, que continuamente le pusieron en pugna con las autoridades de su país, a su buen sentido de apoyar a los aliados durante la guerra y a la circunstancia de que sus faltas como autor podían ser consideradas como ventajas en la pantalla.

Las primeras obras del novelista español fueron las mejores; en ellas escribía de su propio país natal y se ha de reconocer que en ellas hay hechizo y simpatía. La influencia francesa hechó a perder el talento de Blasco, que era, por naturaleza, esencialmente español.

Poco hay de común entre el genio literario de España y el de Francia, excepto en los años de decadencia.»

TOMA DE POSESION

Ginebra.—Ha llegado don Juan Bueno, consejero jurídico de la secretaría de la Sociedad de Naciones, posesionándose inmediatamente de su cargo.

SEIS MUERTOS Y VARIOS HERIDOS

París.—Telegrafían de Boston que se ha producido una explosión, destruyendo varias casas, que causaron la muerte a seis personas, resultando heridas varias más.

REDUCCION DE DIEZ MIL HOMBRES

París.—*L'Echo de Paris*, hablando de la petición formulada por Stresemann, acerca del cese de la ocupación interaliada, dice saber que Briand estudia la reducción de 10.000 hombres efectivos del ejército de ocupación.

En breve se celebrarán conversaciones sobre este particular entre los Gobiernos de Francia y Alemania.

TOMA DE POSESION

Dublin.—El señor Magney, gobernador general del Estado libre de Irlanda, ha tomado posesión de su cargo.

PARA EL RECORD AUTOMOVILISTA

Londres.—Sir Charles Baquefield ha ofrecido una copa de oro y un importante premio en metálico al corredor automovilista que consiga batir el actual record del mundo establecido en 203 millas por hora, y que detenta como se sabe Seagrave.

Pueden aspirar a este premio los corredores y coches de cualquier nacionalidad.

DE REQUENA

EL ASUNTO DE LAS AGUAS POTABLES

Parece ser que la Alcaldía ha telegrafiado al gobernador civil rogando que se apruebe el expediente relativo a las aguas potables a fin de que comiencen las obras a la mayor brevedad posible.

Aplaudimos sin reservas el telegrama, y confiamos y deseamos que en breve se dé solución definitiva a este problema de tan singular transcendencia para la ciudad.

Pero dicho esto en cumplimiento de un deber ineludible de ciudadanía, hemos de poner coto, con frase breve y sencilla, pero con energía y como representantes de un periódico digno y sensato, a la insidia torpe y menguada del que se esconde tras del anónimo para vejar actitudes y opiniones basadas en la imparcialidad más incorruptible.

El problema de las aguas potables de Requena tiene sus orígenes en la negligencia de otros Ayuntamientos anteriores al actual.

En tiempos no lejanos, cuando imperaba otra política, sin que el hábito haga al monje, las aguas potables llegaban a la población en condiciones altamente nocivas para la salud pública. Nosotros protestamos continuamente, y firmes en nuestro criterio de ensalzar el principio del «salux populi, prima lex», en trance reciente hemos reproducido nuestra protesta.

¿Por qué no se han desenvuelto las cosas con la brevedad necesaria? Ni lo sabemos, ni se nos puede inculpar por omisiones cometidas. Vivas están nuestras campañas, que tienen la eficacia de los hechos consumados.

Pero el periódico que representamos no gusta de polémicas estridentes, ni mucho menos de enredos políticos con vistas a los goces del poder, que es a lo que se aspira por ciertos elementos que tiran la piedra y esconden la mano.

Quede, pues, definida nuestra actitud y dispuestos estamos a dar la cara y no escurrir el bulto, porque en último término, en este asunto de las aguas, ni en otros a los que estamos al margen, ni nos han de dar cien duros, ni cien palos.

Ministerio de Educación, Cultura y Deporte

Bendición de un banderín e imposición de condecoraciones

El domingo pasado, día 29, de once a una del medio día, la Cruz Roja Juvenil de Onteniente celebró un grandioso festival en la plaza del Cardenal Benlloch, durante el cual se bendijo solemnemente el banderín de la Cruz Roja Juvenil por el reverendo señor cura-rector de la real parroquia de San Carlos, actuando de madrina la señora maestra nacional doña Angeles García y Cavanillas, directora del grupo Santa Teresa de Jesús.

Acto seguido, una ilustre dama, la esposa del señor don Manuel Cordón, notario de Onteniente, colgó del banderín la corbata de una mención honorífica, y la señorita Carmen Berenguer impuso al mismo la medalla de plata, premio al mérito, conseguida por la Cruz Roja Juvenil de la ciudad, en la última exposición internacional de labores de la institución, celebrada en Madrid en Diciembre pasado. La banda musical La Artística, que amenizó todo el festival con escogido programa, entonó la Marcha Real, que el público, que llenaba la espaciosa plaza, oyó respetuosamente y en profundo silencio, mientras el banderín era izado y desplegado al viento.

Luego el señor alcalde-presidente accidental don Vicente Montés, a quien acompañaban los tenientes de alcalde señores Penadés clásico y españolísimo mantón de Manila, Cordón y don Daniel Gil, impuso las insignias de la Medalla de Oro, de primera clase, al reverendo Padre Juan Alventosa, delegado especial.

Con tonos de ferviente patriotismo enalteció, en breve discurso, las glorias de la Cruz Roja y los recientes éxitos obtenidos por la de Onteniente; entonó un canto a la ciudad; elogió la labor de caridad de la juventud; proclamó muy alto el honor que significa prenderse y lucir sobre el pecho el distintivo y medalla de la Cruz Roja, y acabó invitando a las familias a inscribirse en la Cruz Roja y a abrir sus casas a los «Aromas de Caridad», con que la institución desea saturar el ambiente de los hogares y de la ciudad.

Durante el festival y mientras éste era amenizado por la banda La Artística, algunas señoritas de la Cruz Roja, ataviadas con el clásico y espakolísimo mantón de Manila, postularon entre los concurrentes, mediante el obsequio de una flor, al mismo tiempo que otras señoritas, auxiliadas por jóvenes de la Cruz Roja, hacían funcionar una tómbola a beneficio de la institución. Entre las señoritas que postularon recordamos a la presidenta del grupo Santa Teresa, Consuelito Penadés con la señorita secretaria Amparito Llora y su hermana Angelita, las hermanas Cordón de Roa con sus amiguitas Merceditas Ferrer y Amparito Gómez, las hermanas Pilar y Encarnación Lacueva, Elena y Elvira Corte, Merceditas Segrelles, Conchita Vidal, Carmencita Ferri, Amparito Galbis, María Albert, Enriqueta Tormo, Consuelito Olcina y algunas otras que lamentamos no recordar en estos momentos, mereciendo especial mención Rosarito Sanz, a quien se debe en gran parte la confección del banderín, y Conchita Vidal, que regaló la preciosa corbata que ostenta el banderín. En representación del Magisterio, adicto en su totalidad a la Cruz Roja Juvenil, asistieron el maestro don Juan Such y las señoras maestras doña Virtudes Monerris y doña Luciana Lacunza.

El banderín, acompañado de la música y de los jóvenes y señoritas de la Cruz Roja, y del reverendo Padre delegado, fué paseado por las calles principales de la ciudad hasta la casa del teniente de alcalde don Juan Penadés.

Del acto de la bendición, imposición de condecoraciones, grupos y del trayecto, se impresionaron muchas placas fotográficas.

Información municipal

SUBASTA DE UN DERRIBO

La comisión municipal permanente ha acordado el derribo por subasta de la casa número 139 de la carretera de Madrid a Castellón en su cruce con el camino de Tránsitos.

La subasta se verificará el día siguiente hábil después de transcurridos veinte días naturales contados desde el siguiente al de la publicación del presente anuncio en la prensa local, a las doce de la mañana, bajo la presidencia del señor alcalde o teniente alcalde en quien delegue, con asistencia de un señor vocal de la comisión permanente.

El tipo de subasta será el de trescientas pesetas a la alza.

Los pliegos de proposición se presentarán en el acto de la subasta con pliegos cerrados y durante media hora, sujetándose la licitación a lo dispuesto en el artículo quinto del Reglamento de 2 de Julio de 1924.

Para tomar parte en la subasta deberá acreditarse haber consignado en la Caja municipal como fianza provisional la cantidad de quince pesetas, cuya suma será ampliada hasta treinta pesetas, por quien resulte rematante, como fianza definitiva. El derribo deberá efectuarse en el plazo de cuarenta días.

Los pliegos de condiciones facultativas y económicas se hallan de manifiesto en el negociado de Caminos municipales.

Modelo de proposición

Don....., vecino de....., según cédula personal del mismo, número ....., enterado de los pliegos de condiciones facultativas y económicas aprobadas por el excelentísimo Ayuntamiento para el derribo de la casa número 139 de la carretera de Madrid a Castellón en su cruce con el camino de Tránsitos, se compromete a realizar el citado derribo con sujeción a los pliegos de condiciones antes citados, por la cantidad de ..... (en letra) pesetas. (Fecha y firma del proponente.)

Valencia 1 de Febrero 1928.

RECAUDACIONES

Especies gravadas:

La recaudación obtenida por la Administración de Arbitrios sobre especies gravadas, en Enero del corriente año, asciende a pesetas 429.878'52; ofreciendo un aumento de 4.271'28 pesetas sobre la de Enero de 1927.

Mercados:

La recaudación obtenida por la Administración de Mercados, en Enero del corriente año, asciende a pesetas 112.819'85; dando un aumento de 6.044'90 sobre la de Enero de 1927.

Además se han recaudado 192.504 pesetas, como producto de las subastas celebradas hasta el día 30, para adjudicación de puestos del nuevo Mercado Central.

En total, 305.323'85 pesetas.

VENTA DE UN SOLAR

Señalada para el día 20 de Febrero la subasta para la enajenación de un solar en la Avenida de Amalio Jimeno, se hace público que las proposiciones podrán presentarse en el negociado central de la secretaría municipal hasta las 13 horas del día 18 del mismo mes.

El tipo de subasta será el de 753.000 pesetas a la alza, debiendo imponerse previo depósito para tomar parte en la licitación 1.284'30 pesetas.

Los poderes de aquellos que concurran a la subasta en representación de otra persona deberán ser bastanteados por el secretario de la Corporación, don Tomás Jiménez Valdivieso.

Los pliegos de condiciones facultativas y económicas, plano del solar y cuantos datos se estimen necesarios estarán de manifiesto todos los días laborables, de doce a cuatro horas en el negociado de Reformas Urbanas.

Las proposiciones deberán sujetarse al siguiente

Modelo de proposición

N....., que vive....., enterado de las condiciones de subasta para enajenar el solar propiedad del excelentísimo Ayuntamiento situado en la Avenida de Amalio Jimeno, esquina a la calle de Juan Lorenzo, anunciada en la *Gaceta de Madrid* correspondiente al día 27 de Enero, conforme en un todo con la misma, se compromete a tomar a su cargo dicha enajención con estricta sujeción a ella por el precio de .....(en letra) pesetas. (Fecha y firma.)

Valencia 1 de Febrero de 1928.—El alcalde, *El Marqués de Sotelo.*

CASA LLOPIS CAPELLA

Grandes Almacenes de tejidos
SECCION DETALL
EMBAJADOR VICH, número 3

Por reformas en el local SE LIQUIDAN TODAS LAS EXISTENCIAS
VISITAD ESTA CASA PARA CONVENCERSE DE QUE HAY ARTICULOS QUE LOS VENDE
A LA CUARTA PARTE DE SU VALOR
La seriedad de esta casa no permite engañar al público y por ello es verdad cuanto anuncia

El ideal para la industria

Camionetas, Camiones, Omnibus "RENAULT"

Para un transporte SEGURO Y ECONOMICO, nuestro 10 cv. transporta 1.200 kilogramos, 2.000 kilogramos y 2.500 kilogramos. Para transportes rápidos, nuestra CAMIONETA con motor de 15 cv. para dos TONELADAS. Para mayores cargas, nuestro 20 cv. de tres y media y cinco toneladas. OMNIBUS PARA HOTELES, de 8/10 plazas y de 16/20. OMNIBUS PARA LINEAS, de 20 a 40 plazas.

Y añada usted las cualidades de resistencia, duración y economía de los vehículos

RENAULT

que son además los de menor tributación actualmente.

Pedid detalles y presupuestos a su representante para Valencia y Teruel:

JOSE M.ª MELLADO, Muñoz Degrain, 4
Teléfono 722 ::: VALENCIA

NOTA: Procedentes de cambio hay también en existencia en la citada agencia, varios coches de diferentes marcas y fuerzas, susceptibles de transformar en camionetas, ofreciéndose desde 1.000 pesetas en adelante y con facilidades de pago.

Carnaval en la Costa Azul

La Compañía Trasatlántica ha organizado un viaje de Turismo de 10 días a bordo del Yacht de Lujo REINA MARIA CRISTINA, para visitar la Costa Azul, Isla de Córcega y Palma de Mallorca, saliendo de Barcelona el 17 de Febrero.

Para informes y pasaje en la Agencia de la Compañía, calle del Mar, 55.

Estufas a petróleo

Nosotros ofrecemos las mejores que existen, porque funcionan sin hacer humo ni olor y porque son las más baratas
No compre sin consultar nuestros precios

FERRETERIA "LA CADENA"
Calle Guerrero, 57 (Junto a la plaza Molino de Robella) - Teléf. 1002

Viaje turismo a New-York

La Compañía Trasatlántica ha organizado un viaje de Turismo en el magnífico trasatlántico MANUEL ARNUS, que saldrá de Cádiz el 11 de Abril, llegando a New York el 21, quedando en New York hasta el 29, que regresará a Cádiz el 9 de Mayo.

Los pasajeros estarán alojados durante su estancia en New York en el buque, costando el pasaje desde 2.500 pesetas en adelante, todo comprendido.

Para informes y pasaje en la Agencia de la Compañía, calle del Mar, 55.

Una obra monumental
Nueva Geografía Universal
POR
Ernesto Granger — J. Dantín Cereceda — J. Izquierdo Croselles

La más bella, la más moderna Geografía.

La parte de España es obra del ilustre geógrafo y catedrático don Juan Dantín y la parte de América del prestigioso don J. Izquierdo Coselles. Las fotografías son recientísimas, los mapas son maravillosas obras de precisión y modernidad.—1.500 páginas. Millares de ilustraciones fotográficas.—Centenares de mapas en color y en negro.—Cuadros estadísticos, etcétera.

La obra será publicada en 30 fascículos, formato en 4.º, tamaño 23 por 31, impreso en papel de lujo.—Formará tres lujosos volúmenes. Suscríbase a esta bellísima Geografía.

PIDA FOLLETO QUE ENVIAMOS GRATIS

Librería y Editorial Rubiños
Preciados, 23 - MADRID - Apartado 477

Antes de comprar una MOTOCICLETA fíjese en los diversos modelos **B.S.A**

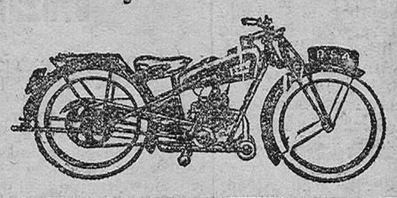

Concesionario provincia Valencia:
ERNESTO FERRER, S. A.
Barcas, 2
Subagente en Sueca: Enrique Sanchis

Ondulación permanente
Una peseta chufo
"LA ARTISTICA"
Peluquería de señoras y Perfumería de Pedro Couly
Profesor Diplomado en París
Mar, 15 (esquina Primado Reig) — Teléfono 65 —
ON PARLE FRANCAIS ENGLISH SPOKEN

¡Madres!

La salvación de los niños en el periodo de la dentición, es la verdadera DENTICINA, viuda de don Pablo Fernández Izquierdo. Pedirla en farmacias y droguerías.

Mueble, ganga

Se vende un dormitorio matrimonio, estilo archipendad, sin estrenar y barato. Para verlo, calle del Pilar, 45 (junto a la plaza del Pilar), Jaime Antón, taller de ebanistería.

Se alquila

En la calle de Jorge Juan, número 36, un entresuelo con mucho sol y muy ventilado, en buenas condiciones de precio.

Para tratar, calle de Sorní, número 33, primero. Señor Esbrí.

Magnífico negocio de fundición de metales

Soldadura autógena
Niquelado. Taller mecánico
En marcha y con terrenos propios
Se traspasa en inmejorables condiciones
CON BUENAS GARANTIAS NO HACE FALTA DINERO
Dirigirse: E. de Abajo, Vega, 17, Valladolid

Casas, pisos, bajos

Grandes gangas: Calles Cirilo Amorós, Gran Vía, Almirante Cadarso, lado Victoria Eugenia, Santo Domingo, Visitación, Sagunto; bajo tienda Ruzafa; precios: 6.000, 7.500, 9.500 y 18.000 pesetas. Casas todos distritos, ensanches y afueras, de todos precios. Chalets, pisos y bajos Playa Malvarrosa y todos sitios veraneo. Solares, masías, arrozales, huertos naranjos, huertos. Admito administraciones, cobro módico interés, hay garantía. Admito toda clase de fincas compra-venta. Hay dinero para colocar.

Muñoz, corredor colegiado, Gobernador Viejo, 4, principal; despacho, de 9 a 4 tarde.

MUEBLES BARGUES

FANTASIA Y DEPURADO ESTILO A PRECIOS SIN COMPETENCIA
MUEBLES DE TODAS CLASES
CAMA RECLAMO: 35 PESETAS
Fábrica: C. Azcárraga, 37 — Teléfono núm. 867 —
Exposición y venta: Don Juan de Austria, 9 (frente al Teatro Apolo) VALENCIA

Vendo pisos vacíos

y plantas bajas, ocasión para ferroviarios y clase media, en calle Ermita, R. S, junto a estación del Norte, con patio y portería, compuestos de sala, gabinete, cuatro dormitorios, comedor y galería con mucho sol, de 11 a 13.000 pesetas, llaves en la portería. En Jorge Juan, 34, un piso y un bajo grandes. Un bajo en calle Carniceros y dos pisos en calle Baja, y muchos por varios sitios, como fincas enteras de buena renta. Admito ofertas de compraventa, Corredor ROCA, Doctor Romagosa, 11, primero. Teléfono 1904.

¿Qué máquinas necesita usted?

Las que sean, las que le hagan falta, las tiene la CASA PASCUAL CLIMENT, calle Alicante, 25 y 27. Hay allí máquinas para fábricas de muebles, para serrerías y carpinterías; para fábricas de aceite; para elaborar chocolates; para elevar aguas. Hay allí motores de explosión y eléctricos, y con solo que usted lo manifieste, se le hará proyecto completo, se le montarán las máquinas, se las dejarán produciendo sin que usted haya necesitado pedir permisos oficiales, pues hasta eso lo tendrá resuelto, ni forzarlo a preocupaciones que por no serle propias le han de hacer perder un tiempo precioso.

No lo olvide usted: Diríjase a la CASA PASCUAL CLIMENT, Alicante, 25 y 27.

PORTA-COELI

El sitio más saludable y pintoresco del reino de Valencia. Se alquilan casas amuebladas y sin amueblar para todo el año. Razón: J. LIERN, Paz, 22, Muebles

HIELO Y FRIO
Maquinaria BAKER para Fábricas de hielo y Cámaras frigoríficas.
S. A. NOVITAS - BORI
ROSELLON 191 - BARCELONA

Llibrets de versos
POR TEODORO LLORENTE

Pensión completa, 90 pesetas

hacen falta dos muchachos, cuotas o empleados en el centro de Valencia. Razón: C. Linterna, 3, primera.

Canarios

Alemanes, pura raza Seiffer, machos y hembras. Magníficos criadores. Se venden.

Pintor Sorolla, 9 (fábrica de artículos de viaje.

MODELOS VARIADOS — SIN HUMO NI OLOR

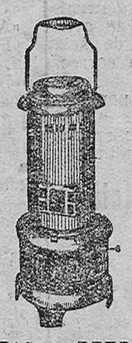

ESTUFAS A PETROLEO DESDE 25 PESETAS
FERRETERIA
Ernesto Ferrer, S. A.
BARCAS, 2

Riegos

para instalaciones de todas potencias eléctricas y de aceites pesados, consultar a
SANGIS, S. A.
Pí y Margall, 65 - Valencia

Motocicleta

Harley Davidson, con side, de 2 plazas, muy bien equipada y a toda prueba. La vendería por módico precio. Para verla y tratar: Danzas, 5, bajo.

Comercio, Clínica, Peluquería o Despacho

podrán establecerse, sin traspaso, en la calle de Gonzalo Julián, 8.

LA SARNA se cura en dos días con la LOCIÓN MIGUEL
De venta: Farmacia Ferrer, San Vicente, 148 - Valencia

Depósitos para aceites

con grifo inoxidable, veinte litros cabida, a OCHO PESETAS.

FERRETERIA ALEMANA, plaza de la Congregación, 2. Valencia.

En el mes de Enero ha sido agraciado el día 7.

Traspasos

Doy razón, sin comisión, de ocasión; urge uno de comestibles, buen local, en el mejor punto y próspero de Valencia; su dueño lo cede por no poderlo atender. Razón: Avenida de Victoria Eugenia, M R, portería.

Roma a la vista

De venta en esta Administración

Compañía Trasmediterránea

Servicio fijo rápido semanal Mediterráneo-Cantábrico

Salida todos los sábados para Almería, Melilla, Ceuta, Sevilla, Cádiz, Huelva, Vigo, Villagarcía, Coruña, Gijón, Musel, Santander, Pasajes y Bilbao, admitiendo para todos estos destinos carga y pasajes.

Además, en estos servicios es también admitida mercancía para Avilés, San Esteban de Pravia, Luarca, Navia, Tadia, Ribadeo, Vega de Ribadeo, Fez y Vivero, y al efecto se entregan conocimientos directos con flete corrido.

Servicio fijo bisemanal con Baleares

con salidas de Valencia todos los miércoles, a las 12 horas, para Ibiza, Palma y Mahón, y los viernes, a las 18 horas, para Palma, directo, admitiendo para todos estos destinos carga y pasaje.

Servicio fijo bisemanal para Barcelona

En el magnífico buque motor J. J. SISTER. Travesía en diez horas. Salidas de Valencia, miércoles y sábados, a las 19, y de Barcelona, lunes y jueves, a las 20, admitiendo carga y pasaje.

Servicio fijo para los puertos del Mediterráneo, Costa Norte de Africa y Canarias

con salida de Valencia el día 7 y 21 de Enero, admitiendo carga y pasaje.

Línea regular Inglaterra

Para Liverpool directo, con salida fija todos los sábados.

Línea Francia

Servicio semanal directo para Cette.

Para informes: Representación de la Compañía en Valencia, Caro, Muelle de Poniente, letra A. Teléfono 068 de Grao.

ARBORICULTURA

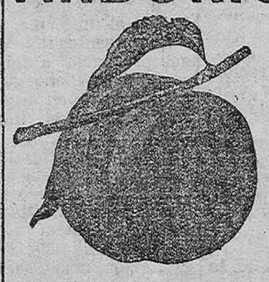

Bresquilla valenciana

Grandes existencias en Almendros y la colección completa de Arboles frutales, con especialidad en los Ciruelos Burbank, más de 5.000 disponibles, de 1'70 metros altura, injertos de 2 años; esta variedad es la más temprana y de mayor aprecio para exportación y mercados.

Catálogo ilustrado gratis, a solicitud.

Casa VEYRAT, Horticultura
— Camino de Algirós, 13 —
Venta al detall: Calle del Mar, 16 VALENCIA

Medias "ELSA"

Gran rebaja en esta clase superior de medias. Las de 5'50 pesetas a 4 pesetas. Las de 6'50 a 5 pesetas, y las IRROMPIBLES, de 12 a 10 pesetas. Medias seda doble, 1'50 pesetas. Calcetines lana, una peseta. Gran rebaja en todas las clases de medias y calcetines ¡pues en breve se venderán sólamente artículos de la renombrada Marca ELSA, que cada día son mejores y más baratos, a causa de la gran producción y de la muchísima venta, pues las señoras se han convencido son inmejorables.

PLAZA PORCHETS, 5

GUANTES fantasía, los de 10 a 4 pesetas, y SUPERIORES, a 1 y 2 pesetas.

CATRAMINA
CONTRA TOS CATARROS
LARINGITIS - RESFRIADOS
BRONQUITIS - GRIPE
ENFERMEDADES DE LA VEJIGA
PILDORAS de RESULTADOS INFALIBLES
BERTELLI

Emplasto Bertelli LA DEFENSA DE LOS REUMATICOS

Sillones gran confort

silloncitos dormitorios y toda clase de muebles tapizados, los podrán adquirir a precios únicos de fábrica, en la Tapicería Casa Ripoll, Espartero, 16, bajo.

Ministerio de Educación, Cultura y Deporte