Año 62 — Domingo 13 de Marzo de 1927 — Núm. 19.214

LAS PROVINCIAS

DIARIO DE VALENCIA

SUSCRIPCIÓN EN VALENCIA: 2 PTAS. AL MES. RESTO ESPAÑA: 9 PTAS. TRIMESTRE — NÚMERO SUELTO: 10 CÉNTIMOS. — REDACCIÓN Y ADMINISTRACIÓN: MAR, 29.-APARTADO DE CORREOS 139.

✝

LOS EXCELENTISIMOS SEÑORES

D.ª Adriana Lera y Capetillo

Y

D. Manuel Zabala Urdaniz

Catedrático y Director Honorario del Instituto de San Isidro de Madrid, ex Consejero de Instrucción Pública, ex Diputado a Cortes, ex Alcalde de Valencia, ex Presidente del Ateneo Científico de Valencia, Caballero de la Legión de Honor, etc., etc.

han fallecido en Madrid los días 3 y 8 del actual, respectivamente

habiendo recibido los Santos Sacramentos y la Bendición de Su Santidad

Sus desconsolados hijos don Manuel y don Pío, hijas políticas doña Remedios López Benlloch y doña Berta Batiste Laureau, nietos don Juan, doña Berta, doña Adriana y don Arturo, y demás parientes, ruegan a los que fueron sus amigos una oración por su alma.

✝

Rogad a Dios en caridad por alma de

Doña María Arnal Navarro

Viuda de Pérez

que descansó plácidamente en el Señor ayer, día 12, a las cinco de la mañana, en el pueblo de Náquera

A LOS 84 AÑOS DE EDAD

habiendo recibido los santos Sacramentos y la Bendición Apostólica

Sus hijos doña María Pérez Arnal, muy ilustre señor don Manuel Pérez, canónigo de la Santa Iglesia Metropolitana; hijo político don Asensio Blesa, hermanas, sobrinos y demás familia, al participar tan llorada pérdida, encomiendan la finada a las oraciones de todos y ruegan a sus amigos y conocidos se sirvan asistir a los siguientes sufragios por su alma: en la parroquial iglesia de Náquera, misa «de obitus» el lunes 14, a las ocho y media, y novenario de misas con Rosario éste y los siguientes días; en la Catedral de Valencia, diario de misas el lunes 14, y novenario de misas con Rosario, desde el martes 22, en la capilla del Santo Cáliz.

El excelentísimo y reverendísimo señor Arzobispo de Valencia, concede cien días de indulgencia, en la forma acostumbrada, a los que ofrezcan una oración o asistan a alguno de dichos actos.

R. I. P. A.

Asuntos del día

El Ateneo de Madrid y la Asociación de la Prensa, conjuntamente, han pedido el premio Nobel para el novelista más leído en España y uno de los novelistas españoles más conocidos en el extranjero: Palacio Valdes.

Ha sido una iniciativa simpática, oportuna, justa, a la que indudablemente se sumarán todas las entidades literarias y la prensa española de todos los matices, porque el autor de *La Hermana San Sulpicio* se concretó siempre a realizar arte, y arte genuinamente español, sin apasionamientos ni tendencias que pudieran herir convicciones y creencias de ningún género. Serenidad, pulcritud, sano humorismo, esquisitez de lenguaje, limpio estilo, originalidad anecdótica, clara visión de horizontes y paisajes, interés ideológico, todas las cualidades que puedan exigirse a un novelista de alta ejecutoria, las posee Palacio Valdés con creces, y además la singularísima de la universalización de asuntos, temperamentos y tipos. De ahí que su obra se haya extendido tanto, traduciéndose a muchos idiomas, especialmente al inglés.

Por su notoriedad mundial, por su obra sana, de noble optimismo y serena crítica, merece la distinción que se ha pedido para él. LAS PROVINCIAS une con todo fervor su voto al de los iniciadores de tan acertada idea e invita a las entidades literarias y periodísticas valencianas a que hagan lo propio.

* * *

Todavía más que en las sesiones públicas del Consejo de la Liga de Naciones, la atención de los corresponsales reunidos en Ginebra se aplica a las conversaciones íntimas de Stressemann con Chamberlain, primero, y después con Briand.

Claro es que lo tratado en estas conversaciones no es público ni fácilmente comprobable, pero los corresponsales creen saber o adivinar que el tema principal del diálogo entre Stressemann y Chamberlain ha sido la situación de China y la actitud de los Soviets. Parece que Chamberlain pretende constituir un frente único contra el bolchevismo. La tesis de Chamberlain es que hay en China un interés europeo colectivo a defender, y que este mismo interés pide una solidaridad europea ante la propaganda soviética. Espera, pues, la adhesión de Alemania a su tesis y pide su concurso. Stressemann intenta aprovecharse de un problema planteado en esta forma y quiere sacar el máximo interés para su Patria.

La posición de este político es sólida; afirma la voluntad de Alemania de cooperar a todas las empresas de carácter genuinamente europeo, pero pide ser tratada con absoluta igualdad de condiciones que los otros pueblos que forman parte de la Liga. Briand, por su parte, también quiere conseguir ventajas antes de adherirse totalmente a los deseos de Chamberlain.

Política internacional

Inglaterra, Italia, Rusia y Besarabia

En la prolongada lucha entre la ballena y el oso, Inglaterra ha conseguido un triunfo de importancia. Nos referimos a la ratificación, por parte de Italia, del Tratado de Septiembre de 1920, que determina la incorporación de Besarabia por Rumanía. Besarabia es la provincia que se extiende entre los ríos Pruth y Dnieper y el Mar Negro, y que pertenecía sucesivamente a Rusia y a Rumanía, cambiando varias veces de amo, hasta que Rumanía aprovechando la caída del imperio ruso, la ocupó en 1918. Besarabia es uno de aquellos territorios abigarrados, en que el principio nacional no puede aplicarse sin cierta injusticia para las minorías; si pertenece a Rusia, los rumanos de la provincia se sienten oprimidos; si la ocupa Rumanía, protestan los rusos, ukranianos, búlgaros, alemanes y judíos.

Rusia jamás ha reconocido la anexión de Besarabia por Rumanía, y en este particular, todos los rusos son unánimes: los bolcheviques se muestran tan patriotas y nacionalistas como los monárquicos. Para contar con la amistad de Rusia, no se puede considerar a la Besarabia rumana como legítima y definitiva. Por esta razón, Italia se ha negado siempre a ratificar el Tratado de 1920, a pesar de que lo hayan hecho Inglaterra y Francia. Sorprenderá a numerosos lectores esa actitud rusófila de la Italia fascista; no olvidemos, sin embargo, que el régimen interior poco tiene que ver con la política internacional de los países. Italia esperaba encontrar en Rusia combustible y trigo baratos, y quizás terrenos para parte del exceso de su población. Italia fué, pues, la primera gran potencia que enviara a Moscou un embajador (conde de Manzoni), y siempre procuraba mantener buenas relaciones con los Soviets, aun combatiendo el comunismo en el propio país.

Esa actitud prorrusa del Gobierno de Roma, ha ido tan lejos, que en el pacto de amistad formado con Rumanía en el otoño del año pasado, consta expresamente que Italia no se compromete a reconocer como definitiva la anexión de Besarabia. A causa de esa cláusula, realmente sorprendente, el primer Ministro rumano, general Alejandro Averescu, fué objeto de muchos ataques por parte de la oposición. El hecho de que Italia acaba de ratificar la incorporación de Besarabia, habrá de aumentar considerablemente el prestigio del jefe del Gobierno de Bucarest.

Se ve claramente que el gesto de Italia, el cambio radical en su política exterior, está determinado por el deseo de prestar un gran servicio a Inglaterra. La amistad entre Londres y Roma es tradicional; cuando estalló la guerra de 1914, fué evidente desde el primer momento que Italia no lucharía contra la Gran Bretaña. Para hablar de asuntos más recientes, diremos que Italia ha sido el único país que en China se ha puesto resueltamente al lado de Inglaterra. Y ahora, por la ratificación del Tratado de 1920, referente a Besarabia, Roma ha hecho una seria advertencia a Moscou y ha reforzado considerablemente la posición diplomática de Londres.

Mussolini no es, ciertamente, un idealista en la política internacional. Estima que un país relativamente pobre como Italia, no puede permitirse el lujo de mostrarse muy generoso. Surge, pues, la cuestión: ¿Qué habrá prometido Inglaterra a Italia? ¿Libertad de acción en Anatolia contra los turcos? ¿Apoyo para reclamar un nuevo mandato colonial? ¿Apoyo para sustituir en el caso oportuno el mandato francés en Siria? Lo que necesita antes de todo Italia, es tierra para el exceso de su población. Se ha dicho repetidas veces que Inglaterra estaría dispuesta a ceder a Italia una parte de la colonia de Kenya en Africa Oriental; pero esa colonia no se presta, por su clima, a una colonización europea en vasta escala, mientras que en Siria hay tierra suficiente para varios millones de agricultores italianos.

En cuanto a Anatolia, no olvidemos que el Tratado de Sévres, autorizó a Italia a ocupar la región de Adalia. Tropas italianas desembarcaron efectivamente en el Sudoeste del Asia Menor, pero poco después fueron evacuadas por el Gobierno liberal presidido por Nitti, hecho que los fascistas jamás le han perdonado. ¿Volverán algún día los soldados italianos a Adalia? Repetimos la pregunta: ¿Qué habrá prometido Inglaterra a Italia, a cambio de su importante apoyo diplomático?

UN DIPLOMATICO

PARA EL CAMPEONATO DE ESPAÑA

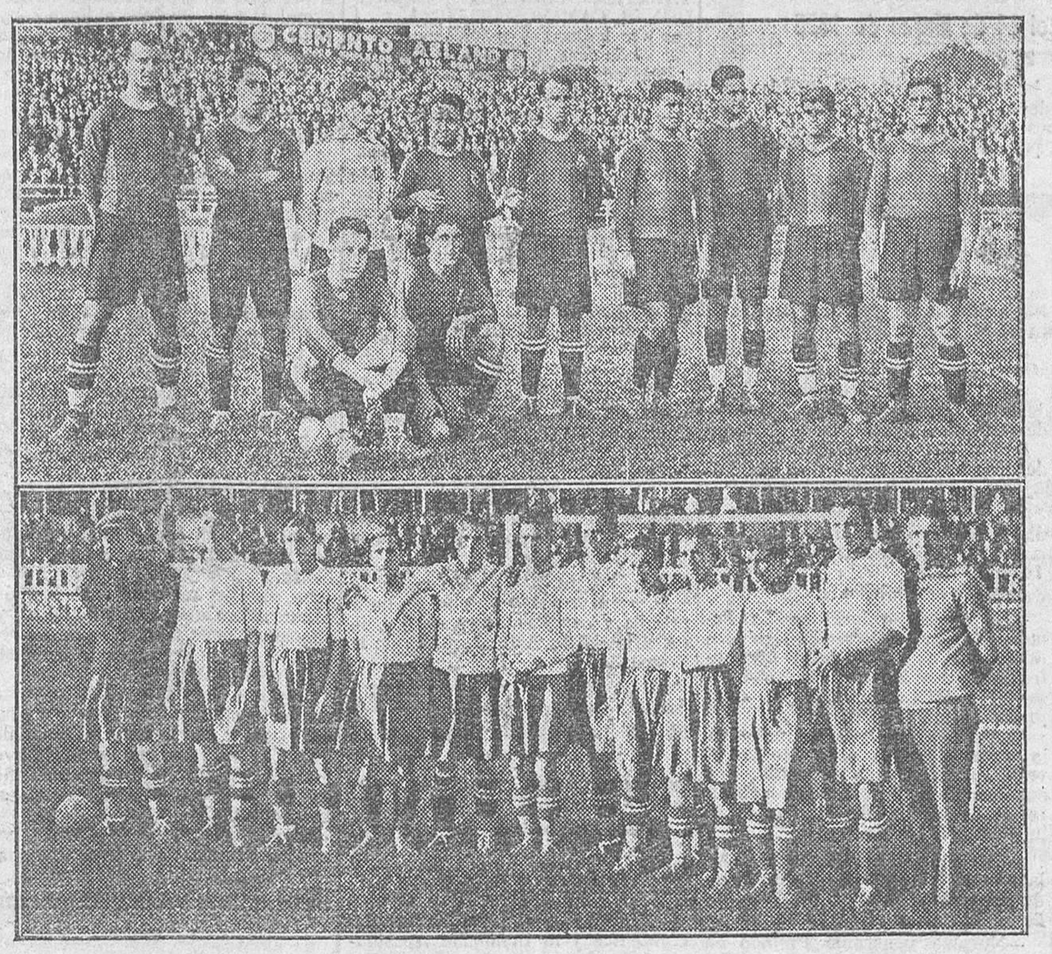

Los equipos del Barcelona y Europa que hoy lucharán contra los representantes valencianos en Valencia y Barcelona

«Las Provincias» en París

EL ARTICULISTA

II

Continuemos ocupándonos del periodismo español. Lo primero que se observa, es que se trata de un periodismo hecho a base de artículos geniales. Ninguna prensa del mundo publica tantos artículos, ni tan excelentes, como los periódicos españoles, y, sin embargo, estos periódicos son peores que los de otros países. ¿Por qué? Sencillamente porque el artículo de tipo español, salvo casos contados, son completamente absurdos y antiperiodísticos, a pesar de ser geniales. El articulista suele ser un señor muy culto, que escribe sus cuartillas como si tocase la flauta en su casa, con un virtuosismo de solista maravilloso. La falta de revistas técnicas, literarias, etc., hace que todos los intelectuales españoles caigan en el periodismo para exponer sus ideas, sus investigaciones, sus sistemas filosóficos, morales y estéticos. Entre ellos se han destacado algunos escritores que han sabido hacer verdadero periodismo, pero la mayoría sigue dándonos sus solos de flauta, como si tal cosa.

Los mismos artículos que publica hoy un periódico español, podrá publicarlos dentro de dos años una revista japonesa, sin que pierdan nada de su valor: lo que prueba que su sitio más indicado no era el periódico, puesto que no son una cosa peculiar de él. Así vemos que los articulistas nos dicen cosas geniales sobre el cubismo o sobre la música rusa, o sobre cuestiones más eternas y profundas. Al lado de estas importantes elucubraciones, el periódico dirá poco o nada de lo que ha pasado el día anterior en el mundo. El periódico español no tiene actualidad. Es un elemento de cultura general flotando en el tiempo y en el espacio, sin ningún contacto con nuestra vida diaria. El comentarista anónimo de *Heraldo de Madrid*, decía que era un periodismo para uso de torreros y convalecientes. La frase es exacta y definitiva. Quizá obedezca esto a que los españoles, como los torreros y los convalecientes, somos gente que tiene poco que hacer y necesita pasar el rato. El periódico en España sustituye al libro y a la revista, pero no es periódico, o es, como venimos sosteniendo, un mal pediódico.

Quizá tenga mucho mas mérito. Escribir sobre cosas sutiles o elevadas, es realmente mucho más difícil que escribir sobre asuntos vulgares y concretos. Pero este periodismo a base de genialidad, resulta muy confuso. Da como resultado que el lector español sea el que más artículos ha leído sobre la teoría de la relatividad, pero ha ignorado siempre lo que ha ocurrido en Marruecos y no ha tenido nunca la menor luz sobre la mecánica de la política europea con relación a los problemas españoles.

No censuro a los articulistas. Los admiro mucho y creo que casi todos ellos harían una buena obra periodística si el periodismo español tuviese mejor organización. Pero como los periódicos piden artículos geniales, los articulistas sacan la flauta y sueltan el chorro musical de su sabiduría. Como al lector no se le ha dado otra cosa, acaba por creer que lo que le interesa realmente son los artículos geniales. Y como todos los articulistas no podemos ser geniales, a veces publicamos en los periódicos unos articulitos que son verdaderas filigranas. Es incalculable el número de tonterías que es capaz de escribir un articulista, con la pluma en la mano, y necesitando ganar los cinco o diez duros de aquel artículo para sacar adelante a la familia.

CARLOS ESPLA

París, Marzo.

RESTAURANT TERMAS VICTORIA

Frente al mar :: Cubiertos desde 5'50 y a la carta :: Domingo, de 4'30 a 8

The Dansant

Teléfono 141-Grao

El zapatero poeta

Alemania se prepara con gran entusiasmo para dedicar un homenaje-recuerdo a Hans Sach, su zapatero-poeta. Realmente, se lo merece el artista de la vieja Nuremberg, cuyo madrigal a los ojos de Eva es sólo comparable al que dedicaría hoy a los ojos de toda mujer que los embelleciera y rodeara de atractivos con el misterioso negro-sombra «Humo de Sándalo». Estuche, 3'75. Fabricado por Floralia, creadora del supremo Jabón «Flores del Campo».

LA INDIGESTION

causa de la enteritis

Cómo puede evitarse

Frecuentemente las personas que sufren disturbios digestivos, no comprenden la naturaleza de su enfermedad, y su descuido genera afecciones graves. La función primordial del estómago estriba en procurar al intestino alimentos en grado invariable de acidez y de temperatura. Si el estómago no cumple su misión con regularidad perfecta, pueden sobrevenir serios desórdenes intestinales. Es, pues, absolutamente necesario neutralizar el exceso de acidez estomacal, lo cual se verifica fácilmente tomando media cucharadita de las de café de Magnesia Bisurada en un poco de agua después de las comidas. La Magnesia Bisurada no solo evita todo exceso de acidez en las vías digestivas, sino que también impide o disminuye la irritación de las paredes intestinales. Es, además, uno de los remedios más eficaces para evitar y aliviar las afecciones del tramo digestivo. No espere usted a que su estado se vuelva crónico o que se complique con males intestinales: tome la Magnesia Bisurada hoy mismo y encontrará un alivio inmediato. La Magnesia Bisurada se vende en todas las farmacias. Los médicos recomiendan la Magnesia Bisurada.

NOTAS DE SOCIEDAD

Comida íntima

Ayer, en el Palace, aprovechando la visita de unos ilustres castellonenses, tuvo lugar una comida en la que se reunieron algunos de los conferenciantes del ciclo que con tanto éxito celebra la Academia Valencianista.

Entre los asistentes recordamos al alcalde de Castellón, don Salvador Guinot; al conferenciante de anoche, don Angel Sánchez Gozalbo; el delegado regio de Bellas Artes, don Manuel González Martí; el director del *Boletín de la Sociedad Castellonense de Cultura*, don Ricardo Carreres; el presidente del Centro Escolar y Mercantil, don Leopoldo Trénor; el de la Academia Valencianista, don Juan Beneyto Pérez; el barón de San Petrillo, don Francisco Cantó Blasco, el director de *Cultura Valenciana*, don José María Jiménez Fayos; el catedrático don Carlos Ribes, don Antonio Lázaro y los señores Jiménez González, Miralles de Imperial y Gómez, Valdés Nájer y algún otro.

Excusaron su asistencia el reverendo Padre Fullana, don Ignacio Villalonga, don F. Hernández Casajuana, don J. Navarro Cabanes y los marqueses de Villagracia y Lozoya.

El acto, que se desarrolló con atractiva cordialidad, fué un lazo más entre Castellón y Valencia.

Después de la comida se trasladaron los comensales a la casa del señor González Martí, donde admiraron sus cerámicas y antigüedades.

El Real Automóvil Club

Prosiguiendo la eficaz labor que viene desarrollando el Real Automóvil Club en favor del turismo en general, se reunió anoche en dicha entidad, bajo la presidencia del que lo es de la misma don Domingo Mascarós, la ponencia que está llevando a efecto la realización del plan de vigilancia de carreteras, tan plausiblemente apoyado por el señor gobernador civil, que ha puesto a las órdenes de dicho servicio dos agentes de Policía que realizarán dicha vigilancia por un procedimiento verdaderamente eficaz.

Dichos agentes aprovecharán los automóviles que se encuentren a su paso por la carretera para mejor realizar dicha inspección, cuya misión será velar por el estricto cumplimiento del Reglamento de carreteras, denunciando cuantas infracciones del mismo observen.

Por esta circunstancia el Real Automóvil Club, por boca de su digno presidente, ruega a todos sus socios, en particular, y a los automovilistas en general, den facilidades a dichos agentes (que llevarán el distintivo del cuerpo), para ocupar sus coches cuando así lo reclamen, y de esta forma cooperarán eficazmente a evitar los abusos de la carretería, que hace intransitables las carreteras, sobre todo las que circundan nuestra capital.

En honor de don Tomás Murillo

En el restaurant León de Oro verificóse anoche el banquete homenaje al conocido artista y ex presidente del Círculo de Bellas Artes señor Murillo, con ocasión de haber sido exaltado a una concejalía del Ayuntamiento.

La veterana entidad artística, recobrando ánimos, como compete a sus arrestos juveniles, festeja ayer a Mengrell, con una cena jovial, hoy a Murillo, en medio del optimismo más sugeridor y placentero.

El comedor del León de Oro se encontraba totalmente ocupado.

Junto al nuevo concejal presidían la fiesta don Rosario Martínez y el señor Medrano, el señor Vecina, diputado provincial, y otras personas de destacado relieve.

Saboreado el menú, y cuando los taponazos irrumpieron, ofreció el banquete el abogado don José María Zapater, trazando con sobrio discurso la silueta del festejado.

El señor Ribelles, de la junta del Círculo, leyó bastante adhesiones, y acto seguido don Rosario Martínez, en valenciano, tuvo momentos de verdadera inspiración, honrando a Murillo y al Círculo de Bellas Artes, a quien representa y al que honra.

El amigo Murillo dijo frases sencillas, como convenían a la emoción que las inspiraba, siendo muy aplaudido.

Los señores Vecina, Benavent, Girona y Cuesta, hablaron brevemente, obsequiándonos con inspiradas improvisaciones, y terminó tanta camaradería escuchando los comensales, puestos de pie, el Himno Regional, la Marcha Real y el «Valencia», del maestro Padilla, muy bien interpretados por el trío de la casa, galantemente preparado por don Juan Clemente, quien también fué muy felicitado por lo excelentemente que sirvió el banquete.

No queremos terminar estas líneas sin felicitar al señor Murillo, a quien deseamos incontables aciertos en el Municipio.

Por 30 céntimos adquieran, desde hoy, en kioscos o librerías,

La Novela Hispano-Americana

que publica en su primer número «LA AVENTURA DE NATI», por *Curro Vargas*.—Suscripción semestral, 7'50, en Caballeros, 15.

Completamente gratis

El profesor Bescansa, queriendo demostrar gratuitamente que el estreñimiento habitual puede ser y es corregido completamente, ha remitido por toda España miles de muestras de su famoso LAXANTE BESCANSA. Pueden, por tanto, las personas que sufran este padecimiento, pedir muestras en todas las farmacias de Valencia. Se trata de un procedimiento ultra-moderno, con el que se obtienen resultados no conseguidos hasta la fecha, demostrando prácticamente al público la eficacia del mismo.

El régimen legal de la importante contratación con el Estado, provincias y municipios, y sus derivaciones en el orden procesal civil y administrativo, constituye el objeto de la interesante obra del catedrático señor Fernández de Velasco, titulada *Contratos Administrativos* (Doctrina, legislación, abundante jurisprudencia) que acaba de aparecer (vol. IV de la *Biblioteca de la Revista de Derecho Privado*). Su lectura interesa a abogados, jueces, notarios, registradores, alcaldes y presidentes y secretarios de Ayuntamientos y Diputaciones, a todos, en fin, cuantos necesiten entender en la formación, cumplimiento e interpretación de esta rama del Derecho, cada día más frondosa. Un tomo en octavo, esmeradamente impreso en magnífico papel, XII, más 425 páginas, con diferentes índices, de autores, de materias, de jurisprudencia del T. S. y Centros directivos, 18 pesetas, rústica.

De venta en todas las buenas librerías y en la de V. Suárez, Preciados, 48, Madrid, quien las envía a reembolso.

RENAULT 6 H. P.

CONDUCCIÓN INTERIOR

toda prueba

3.850 PESETAS - Intermediarios, no

Conde de Trénor, 3, portería

URODONAL

corta la arterio-esclerosis

CRIPPA

Presenta su colección de primavera-verano, los días 14, 15, y 16, en el

Hotel Reina Victoria, Barcas, 6

Ministerio de Educación, Cultura y Deporte

†

R. O. M.

Todas las misas que se celebrarán mañana lunes, 14 del actual, en los conventos de religiosas de la Zaidía, Trinitarias, San Gregorio, Belén, Encarnación, Corpus Christi, Santa Catalina, San Julián, San Eugenio, Puridad, Hermanitas de los Pobres, María Inmaculada, Colegios de Vocaciones Eclesiásticas y Loreto, Padres Redentoristas, Padres Camilos, iglesias de San Juan del Hospital, Casa de Beneficencia, Hospital provincial y la misa de nueve que diariamente se celebrará durante un año en el convento de Carmelitas, de Godella, serán en sufragio de

EL MUY ILUSTRE SEÑOR

D. Eugenio de Mazarredo y Tamarit

Marqués de Lara

que falleció cristianamente el 14 de Marzo de 1925

R. I. P.

Su viuda, hijos, hijo político, hermanos, hermanos políticos y sobrinos, suplican y agradecerán una oración y la asistencia a cualquiera de dichos piadosos actos.

Hay concedidas indulgencias por el Nuncio de Su Santidad y varios señores Prelados.

†

El diario de misas que se celebrará hoy, día 13, en la parroquia iglesia de Santa Cruz y en la Real Capilla de la Seo (vulgo del Milagro), y el día 14, en la Real Capilla del Corpus Christi (vulgo del Patriarca), serán en sufragio del alma de

EL MUY ILUSTRE SEÑOR

Don Juan Bautista Vallier y Lapeyre

Y DE SU ESPOSA

LA MUY ILUSTRE SEÑORA

Doña Matilde Ludeña y Fos

que fallecieron el 29 de Septiembre de 1893 y el 13 de Marzo de 1906, respectivamente

R. I. P.

Sus sobrinos agradecerán a sus parientes y amigos la asistencia a alguno de dichos actos religiosos.

†

Todas las misas que se celebrarán mañana lunes 14, en los conventos de Nuestra Señora de los Angeles (Ruzafa) Puridad, Colegios de Sordo-Mudos, Franciscanas (Arzobispo Mayoral), asilo del Doctor Sumsi, asilo de San Manuel (Burjasot), asilo del Niño Jesús, Protectora de los Niños, Esclavas de María Inmaculada (calle de Vian.), Gran Asociación de Beneficencia de Nuestra Señora de los Desamparados; la de once y media y doce en el altar de Santa Matilde del convento de Padres Dominicos (Ciri o Amorós); la de ocho y media en la capilla del Santo Cáliz, y las que se celebrarán todos los meses el día 8 en la capilla del Santo Cáliz, a las ocho y media, y en el altar de la Santísima Trinidad de esta Catedral, a las once, serán en sufragio de

LA SEÑORA

D.ª Matilde Zacarés Suárez

VIUDA DE PASCUAL

que descansó en el Señor el 8 de Enero de 1926

Su hija doña María de la Concepción Pascual Zacarés, agradecerá a la demás familia y amigos la asistencia a alguno de dichos actos.

Hay concedidas indulgencias en la forma acostumbrada.

GALLETAS PLAJA

Sucursal de la fábrica:
ABADIA DE SAN MARTIN, 6

Calabazate, a...... 2'20 ptas. kilo
Café tostado cte a. 8 ptas. kilo

Servicio a domicilio

Farmacia y Laboratorio del
DOCTOR GREUS
Sucesor: F. GARCIA GUZMAN
Plaza Santa Catalina, 4

Valencia

Con motivo de nuestra insistente campaña en defensa de los intereses agrícolas de la región, a raíz de la cual se ha conseguido que el Gobierno creara la Cámara Pasera, recientemente constituída en Denia, hemos recibido numerosísimas felicitaciones, a las que quedamos reconocidos.

Entre ellas figura la del Sindicato Agrícola de Jesús Nazareno, de Jávea, quien en atento oficio, dice:

«Tengo el honor de participar a usted que el pleno de esta directiva, en sesión celebrada con fecha 6 del corriente, acordó felicitar al propietario, Director y redactores del diario LAS PROVINCIAS, por su campaña en defensa de la Cámara Pasera e intereses agrarios de esta región.—El presidente, *Jaime Martí*.

Señor don Federico Domenech, propietario de LAS PROVINCIAS.»

—Si quiere tener lámparas de duración, compre lámparas "PHILIPS".—Martínez Cubells, 8.

—Hoy domingo, día 13 de Marzo, en el Ateneo Valenciano XX (calle del Pilar, 20), organizada por el C. A. Iberia, se celebrará una velada en la que se pondrá en escena el graciosísimo juguete de Paso y Abati, en tres actos, titulado *El orgullo de Albacete*.

La velada comenzará a las 4'30.

—Entre otros nuevos contratos verificados por la renombrada casa CITI, Centro Técnico Industrial Ibérico (Pascual y Genís, 18), figura el siguiente:

MAQUINARIA: Motor Diesel, «Otto Deutz», de 18 H. P.

COMPRADOR: Sociedad «Pozo de la Sertera», de Barig, provincia de Valencia.

DESTINO: Instalación elevadora de riegos.

—LA MEJOR MANTECA FRESCA. El orgullo de la casa. Se recibe a diario en los ultramarinos de Marcial Cebrián, Pascual y Genís, 10. Teléfono 1.779.

Servicio a domicilio.

—La revista valenciana *La Semana Gráfica*, ha ofrecido tres premios, que se adjudicarán por sufragio de los lectores de dicho semanario a las tres fallas que, a su juicio, lo merecieren.

Al efecto se emitirán los votos en la mesa instalada para ello en el vestíbulo del Ateneo Mercantil. Los cupones para la votación podrán recortarse del último número de la mencionada revista.

—El doctor Vilar Sancho ha trasladado su clínica de enfermedades de garganta, nariz y oído, de la calle de la Paz, a la de Colón, 76.

—Nuestro venerable Prelado ha dispuesto administrar el Santo Sacramento de la Confirmación en la parroquia de los Santos Juanes (Mercado), el próximo jueves día 17, a las diez. Todo confirmando ha de presentar en el acto de la confirmación una papeleta donde consten su nombre y apellidos, edad, nombres de los padres y lugar de su bautizo. Estas papeletas podrán pedirlas en la sacristía de dicha iglesia.

—**Pomada Cereo** cura sabañones, úlceras, grietas, quemaduras, herpes.

—Mañana domingo se celebrará en «Lo Rat-Penat» su acostumbrada velada de prácticas teatrales por los alumnos del cuadro de Declamación bajo el siguiente programa:

Primero. Se pondrá en escena el sainete en un acto y en prosa de Paco Comes, titulado *Id estic en ma casa*.

Segundo. El cuadro dramático de costumbres valencianas en un acto y en verso, original del ya conocido poeta Alberto Martín, titulado *Baix la figuera*, y en tercer lugar se pondrá en escena el chistoso sainete de Pepe Angeles, en un acto, titulado *Al treballaor, faena*.

—«NARCISE DE FRANCE». El perfume de moda. Extracto, Loción, Jabón, Polvos. De venta en las principales Perfumerías. Depósito: PERFUMES ASTRA, plaza de la Reina, 15.

—En el teatro Niños de San Vicente se celebrará hoy, a las cuatro y seis y media, función de cine, con «El apóstol de las Indias», segunda y última jornada, cuatro partes, y «Peripecias de Emeterio» (cómica), en dos partes.

—PERFUMERIA ASTRA (plaza de la Reina, 15). — REGALOS de butacas y palcos para los teatros y cines de Valencia, a todos los compradores en la misma.

—El conocido comerciante de esta plaza, don Manuel Catalán, ha contratado hace unos días, con la acreditada casa Sociedad Anónima «Vita», calle del Conde de Trénor, 3, una moderna instalación de riegos, para su finca del término de Náquera, a base de un moderno motor Diesel Modag, de 35 caballos y unas bombas de pistón, triples, con roces a bolas, patente 99.525, exclusiva de esta casa, capaces de elevar 2.000 litros por minuto a una altura de 65 metros. Instalaciones como ésta, ya muy numerosas en la región, son las que acreditan tanto a «Vita» como al cliente.

—COLONIA YNDRA. Unico producto que conserva la ondulación del cabello. Depósito: PERFUMERIA ASTRA, plaza de la Reina, 15.

—El Centre Català celebrará baile familiar hoy día 13, de diez a una y media de la madrugada.

Se invita a los señores socios y familias.

—Almohadillas eléctricas.
Clausolles. San Vicente, 6

—El Colegio de Farmacéuticos de esta provincia celebrará sesión de junta de gobierno con asistencia de colegiados, el día 15 de los corrientes, a las once horas, en su domicilio social.

—Los convalecientes, neurasténicos y debilitados están de enhorabuena, pues se ha enriquecido la terapéutica con las *Inyecciones hipodérmicas* del famoso Fosfo-Glico-Kola Domenech. Pídase en todas las farmacias.

—La Banda Municipal interpretará hoy a las 11'30, en los Viveros Municipales, el siguiente programa:

Primera parte. — «Slidin Sid», marcha americana, Loschs; «Oberon», obertura, Weber; «El caserío», preludio del acto segundo, Guridi.

Segunda parte.—«Pequeña suite», I barcarola; II cortijo; III minueto; IV baile, Debussy.

Tercera parte.—«Lohengrin», preludio del acto primero, Wágner; «Danzas valencianas», a allegretto mosso; b moderato (primera vez), F. Cuesta; «El huésped del Sevillano, lagarteranas, Guerrero.

—¿Ha probado usted ya los exquisitos *Caramelos* JOLLY-KIDDIES? Solicítelos en buenas confiterías.

—Nuestro amadísimo señor Arzobispo administró ayer la Sagrada Forma en el Centro Escolar y Mercantil a las numerosas señoras que bajo la dirección del Padre Conejos han practicado ejercicios espirituales en dicho Centro durante la semana última.

—La CASA CORRONS continúa con éxito creciente la venta de sus artículos, CORTINAJES, STORES, TAPETES, VISILLOS, ALMOHADONES, CAMINOS DE MESA, etc., por ser todos sus modelos creados por dicha casa, UNICOS en España.

Fábrica de Bordados Artísticos: Guillem de Castro, 73.

—El martes próximo, a las doce de la mañana, tendrá lugar en el Palacio Arzobispal, bajo la presidencia del señor Arzobispo, junta extraordinaria de Patronos del Sanatorio para leprosos, establecido en Fontilles, para tratar varios asuntos de gran interés para dicho Sanatorio.

—

El buen alcalde hoy prescribe
si no es en su oficio lego,
limpiar con Licor del Polo
hasta las bocas de riego.

—Telegramas recibidos:

Francisco Dodríguez Melgarejo; Compañía Telefónica Nacional; Dasí; José Climent, Pelayo, 2; José Hueso, Pelota, 6; Varnes.

—La Real Sociedad de Tiro de Pichón celebrará esta tarde, a las tres, tirada ordinaria en su chalet de la playa de Levante.

PELUQUEROS Unica casa que os hará precios y condiciones especiales, la PERFUMERIA ASTRA, plaza de la Reina, 15.

Para los que sufren del estómago **ELIXIR GREZ** El mejor preparado digestivo del mundo

GRIPPE Asma, Bronquitis, cura radical con **Pulmozonol**. Venta: A. Gamir.

Mortuoria

—Fortalecida con los Santos Sacramentos y la Bendición Apostólica, falleció ayer en la villa de Náquera doña María Arnal Navarro, viuda de Pérez, que durante su dilatada vida, dedicada por entero al cumplimiento de sus deberes como esposa y madre, se captó el cariño y la veneración de los seres queridos. Llóranle éstos con honda y justísima pesadumbre, por haber perdido la leal y tierna consejera, llena de virtudes y de experiencias, que reflejó en sus buenos hijos.

Descanse en la paz del Señor, y reciban éstos, doña María Pérez Arnal, nuestro respetable amigo el muy ilustre señor doctor don Manuel Pérez, canónigo de esta Santa Iglesia Metropolitana, hijo político, hermanos y sobrinos, el testimonio de nuestras sinceras y cordiales condolencias.

Militares

Continúan incorporándose los reclutas en trenes ordinarios y en el militar de las 17'36 llegaron ayer de varios puntos de la región 522, que con otros de las Cajas de esta plaza, formando un total de 772 reclutas, salieron en tren militar a las 19'15, con destino a la cuarta región (Cataluña), siendo conducidos por un capitán, dos subalternos y cinco clases.

A la estación, como de costumbre, concurrieron el jefe de día y oficiales de vigilancia, las partidas de los cuerpos respectivos, el capitán de Estado Mayor señor Domínguez y ayudante de plaza, además de un médico con el coche ambulante de Sanidad Militar.

Crónica teatral

PRINCIPAL

¡Matilde Revenga! En honor de justicia, éste es el nombre que hay que dar a la ópera cantada anoche, y que en el cartel obedecía al título de *Boheme*.

Por vez primera oíamos una voz de verdad, con estilo, con escuela, con arte; una voz aterciopelada, intensa, flexible y de bellísima calidad; una voz que no solo brillaba por sí misma, sino que adquiría constantes, variadísimos matices de emoción. Canto, música, en fin, de oro de ley.

Matilde Revenga era la artista de siempre, de temperamento sensible, que da a los papeles el interés dramático preciso, que canta con un buen gusto, ¡cosa tan rara hoy, en estos tiempos del grito-chout y de la patada-vocal, con la complicidad de unos dilettantes que solo piden eso: fuerza y más fuerza! Pues Matilde Revenga se impuso con su corazón y con su talento; no recurrió al menor alarde de voz, ni atronó el teatro con gritos epilépticos, y, sin embargo, su voz de timbre «teatral», aún en los momentos más suaves, más dulces, llena toda la sala, se oye de todas partes. ¡Esa es la verdadera voz de teatro! Por supuesto que ello, lo repetimos, va acompañado de lo que tanto vale: comprensión musical, inteligente fraseo... Precisa conocer lo que son acentos, lo que son pausas, lo que son respiraciones, para ver el arte admirable de nuestra Revenga.

En la obra de Puccini tiene detalles de observación de gran artista. De las primeras escenas, alegres, con ingenuidad adorable, sin afectación, va pasando a los momentos apasionados, a la tremenda revelación dramática del acto tercero... (¡cuánta sobriedad, y a la vez cuánto efecto emocional en los últimos episodios!), y a la pasión final, con la suave muerte.

No es cosa de citar momentos felices en la interpretación: habría que citar toda la partitura. El público aplaudió con entusiasmo aquella interpretación admirable. No diremos que los aplausos fueran a donde mayor vitalidad de emoción, y de arte, y de voz, puso la artista; pero ello no obsta para registrar un triunfo rotundo y admirable.

Apenas hay tiempo para recordar algunos agudos brillantes de Rosich, frases de Vela...

Todo el interés, verdadero interés, de la velada, se concentró en un nombre: Matilde Revenga.

REGIONAL

Rafael Gayano Lluch, el notable escritor, y el maestro F. Rodríguez Pons, son los que an merecido más los honores de la popularidad en la presente temporada lírica del Regional, y a ello se debe el lleno completo con que fueron favorecidos anoche con ocasión del estreno de *Noblea de rasa*, hermosa comedia, llena de emotividad, gracia y sugestiva belleza, que obtuvo un éxito grande, aplaudiéndose la obra en varios momentos y al final, obligando a los autores a salir a escena y hablar para agradecer los aplausos.

La música, inspirada en motivos valencianos, también gustó, repitiéndose un terceto cómico.

Los héroes de la nueva comedia fueron Montichelvo y Muñoz, secundados notablemente por la señora Quevedo, Carmen Monzó y Borrull, con Pastor, Garrigós y Teresita Pastor, como siempre felicísima.

MODERNO

El éxito de *Bodes d'ór en l'hórta*, del genial autor Martí Orberá, ha interesado tan vivamente, que todas las funciones se cuentan por llenos.

La obra es un cuadro al óleo de sabor valenciano, con rondallas y canciones populares. Hoy se representará en las secciones de las 4'30, 6'30, 9'45 y 11'15.

Mañana lunes, matiné popular con el centenario de *Una achuta*, del popular autor Peris Celda, de quien se está ensayando *El fallero machor*, un apropósito graciosísimo en un acto, con música del maestro Asensi.

El martes, estreno de *Chiulit*, comedia cómica de Arturo Casinos.

Gran Teatro

HOY DOMINGO

De 3'30 tarde a 9 noche

EN SESION CONTINUA

Su mejor tarde ¡¡15 actos!! en espléndido PROGRAMA

Cuando se ama

¡Una película para la mujer! ¡¡La que TODAS deben ver!!

Bellísima comedia en seis actos. Lionel Barrymore y Margarita de la Motte.

La isla de los sueños

o EL PRINCIPE APACHE

¡7 actos de fascinante interés!

El triunfo del Charlestón

Chispeante comedia

A las 9'30, sesión GIGANTE

Su noche más deliciosa admirando

El triunfo del Charlestón

Actualidades Gaumont

Novedades mundiales

La isla de los sueños

7 actos, y el ESTRENO de

El pequeño héroe

Preciosa comedia insuperablemente interpretada por la notable actriz MILDRED HARRIS y el precoz as de la pantalla DAN MARION.

6 actos

Noticias teatrales

COMEDIA.—El viernes 18, a las seis de la tarde, en matiné selecta y con el estreno del juguete cómico en un acto, de Joaquín Abati y José Lucio, *El niño desconocido*, debutará en este teatro la compañía cómico-dramática que acaudilla el conocido primer actor Fernando Porredón, y en la que figura la notable primera actriz Antonia Herrero. A contar por el elenco y la lista del repertorio y estrenos, no dudamos que han de hacer una brillantísima temporada.

La empresa, deseosa de dar facilidades al público, ha abierto una lista de abono, y según referencias figura ya en ella lo más selecto de la sociedad valenciana.

ATENEO VALENCIANO "XX"

Calle del Pilar, núm. 20

Función organizada por el C. A. IBERIA, para hoy domingo día 13 de Marzo de 1927, a las 4'30 en punto

El divertido juguete cómico en 3 actos, de Paso y Abati, titulado

El orgullo de Albacete

Gran éxito

LIRICO

Hoy domingo

A las 3'30 tarde:

Virginio, ingeniero

Graciosa cómica en 2 partes

Noticiario Fox núm. 5

Clamoroso e indescriptible éxito de

Mare Nostrum

(La película del año)

Alice Terry :: Antonio Moreno

A las 6 tarde (numerada) y 9'15 noche:

Noticiario Fox núm. 5

Lo que toda mujer quiere

Producción extraordinaria basada en la locura del sexo débil por la moda

Norma Shearer - Mary Carr
Lew Cody, William Haynes

Exito definitivo

Mare Nostrum

(La película del año)

Producción Non-Plus-Ultra de la famosa marca Metro Goldwyn

Todos los días

Mare Nostrum

Teatro Principal

Compañía de Opera Italiana

REVENGA - FABRA - ROSICH

Hoy domingo 13 de Marzo

A las 6 tarde

TOSCA

Por Matilde Revenga y Juan Rosich

A las 10 noche

CARMEN

Con el debut de la eminente soprano Conchita Velázquez y presentación de Antonio Saludas

BUTACA, 8 pesetas
Entrada general, 1'25

Mañana lunes, a las 9'45, tercera y última de abono, LA FAVORITA, por Conchita Velázquez, Juan Rosich y Aníbal Vela.

Jueves 17: Debut de la compañía SIMO RASO-ZORRILLA.

SUCESOS

UN BUEN SERVICIO DE LA GUARDIA CIVIL.—DETENCION DE UNA BANDA DE LADRONES.—La Guardia civil del puesto de Algirós, mandada por el teniente coronel señor Priego, tras activos trabajos, consiguió detener ayer a una banda gente del hampa, constituída por 14 indeseados, que cometieron el robo en la fábrica de sedas que en la calle de Flora posee el señor Daza, de cuyo hecho dimos cuenta el jueves último.

Tenía indicios dicho jefe, de que por los alrededores de Algirós merodeaba un grupo de gente de mal vivir, que a juzgar por sus trazas, debían guardar en el haber de su vida no pocos cargos... de conciencia.

Puestos sobre la pista, consiguieron detener a Ricardo García Lozano, que con su doble alias «Marina» y «Feo de Murcia», y 26 años sobre las costillas, ha conseguido destacarse entre los carteristas: es natural de Murcia; a Juan González Embuena (a) «Chato el boxeador», de 42 años, natural de Valencia, y a Antonio Godo Huerta (a) «Burriana», «descuidero», de 46 años y natural del pueblo que toma el alias.

Los dos primeros confesaron francamente que habían sido los autores del robo. El otro se confesó cómplice.

Como por el hilo se saca el ovillo, ya la benemérita en poder del primer cabo, se consiguió averiguar que los objetos robados los vendieron a un fulano llamado Francisco Bayarri (a) «Polit», que vive en la calle de Ramón Juan, número 11; en el domicilio de una hermana de éste se han encontrado 100 metros de seda de diferentes colores, procedentes del citado robo.

También se ha sabido que en un lugar determinado del río Turia, se han encontrado muchísimas madejas de seda cruda, que fueron ocultadas allí con el piadoso fin de llevárselas más tarde, cuando el efecto de la sorpresa hubiérase esfumado un poco.

La benemérita, practicando las anteriores pesquisas, encontraron ocultos en la cuneta del lado izquierdo de la Avenida de Navarro Reverter, a Isidro Castro, de 20 años, natural de Oviedo; José Llorena Marín, de 19, de Murcia; Constantino García Martínez, de 21, de Toledo; Angel Díaz Fonseca, de 19, de Madrid; Antonio Soler Fenoll, de 19, de Torrente, y Felipe Andrés Arévalo, de 21, de Segovia.

También fueron encontrados en dicha cuneta, cuatro sacos con abundantes víveres y otros enseres: sobreasada mallorquina, longaniza, café, tostado y crudo, quesos de bola, 14 navajas de afeitar, varias máquinas de cortar el pelo, suavizadores, tijeras e infinidad de objetos procedentes de diferentes robos cometidos por la banda que tan bien supo burlar la vigilancia de la policía.

Pero, por fin, cayeron en el garlito.

En el servicio se distinguieron el capitán de la sexta compañía, don Enrique Cervera; los tenientes señores López Bonias, Ros y los cabos señores Muros y Fernández, y el guardia señor Calpe, quienes han merecido los más justos elogios por su comportamiento.

—

ACCIDENTE DEL TRABAJO. — En la Sociedad Ibérica de Construcciones del Cabañal, ocurrió ayer otro lamentable suceso, del que resultaron víctimas dos obreros de la citada Compañía.

Al intentar coger unos sacos de cemento del almacén, se desprendió la pila donde estaban colocados, sepultando a los obreros Francisco Moreno Martínez, de 45 años, casado, domiciliado en el camino del Grao, 284, y a Leandro Serrano Gómez, que vive en Benimaclet, calle de Santiago López, M.

Asistidos de primera intención en el dispensario del Puerto, fueron trasladados al Hospital, donde se les apreciaron las siguientes lesiones: al primero, contusión y escoriación en el caballete de la nariz, contusión en la región lumbar, conmoción visceral y contusión en la garganta del pie izquierdo, siendo calificado su estado de pronóstico grave.

Al segundo se le apreciaron: herida contusa en forma angular que interesa los tejidos blandos y escoriaciones en la región malar derecha y nariz, contusión y magullamiento en la nalga derecha, también de pronóstico grave.

—

CAIDA.—Ayer ingresó en el Hospital, después de curado de primera intención, Ricardo Olmos Martínez, de 17 años, soltero, domiciliado en la calle de Jesus, 39, primero, que a consecuencia de haber caído de la bicicleta que montaba, se le apreció la fractura de la clavícula derecha a nivel de la unión de su tercio medio con su tercio externo; contusión tranta a nivel de la mitad superior parte anterior.

Fué calificado su estado de pronóstico grave.

—

MORDIDO POR UN PERRO. — También fué asistido Constantino Bustamante Barbás, de 16 años, que vive en la calle San Clemente, número 16, bajo, que presentaba puntura a nivel de la cara anterior de la rodilla derecha, que interesa piel y tejido celular subcutáneo, de pronóstico reservado.

—

LA BATALLA CAMPAL ENTRE GITANOS EN EL PUENTE DE MADERA.—El juez militar, capitán señor Jiménez Buesa, continúa trabajando en la sumaria instruída a los gitanos detenidos con motivo del sangriento suceso de las Alameditas de Serranos.

El próximo marte se celebrará en la Cárcel Modelo un careo entre los detenidos y varios testigos para aclarar la participación que en el hecho tuvieron y la propiedad de las armas de fuego y blancas encontradas a los referidos gitanos.

Se concede mucha importancia a esta diligencia sumarial y de ella depende el que uno de los gitanos detenidos continúe sujeto a la jurisdicción militar.

¿Cuánto cuesta el engrase de cojinetes de fricción?
302 pesetas
cuesta anualmente
el engrase de 4000
COJINETES A BOLAS SKF
en una de las más grandes Industrias de Suecia

RODAMIENTOS A BOLAS SKF S.A.
Llano del Remedio 4
VALENCIA

SKF
Para cada caso el cojinete preciso

NUNCA SE CALIENTAN

LES PERSONES DE BON GUST
ESPERARAN A QUE SE PUBLIQUE **PENSAT Y FET** QUE OSTENTA UNA MAGNIFICA PORTA DE
MARIANO BENLLIURE
A cuatre tintes, dibuixá expresament. Selecció colaboració literaria i apunts de **58 FALLES**
A PESAR DE HABER AUMENTAT EL TAMAÑ PENSAT I FET SE VENDRA AL MATEIX PREU: 20 CENTIMS

ESLAVA

Hoy, 3 funciones

A las 3'30 tarde

Los extremeños se tocan

A las 6 tarde y 10 noche

¡A martillazos!

Mañana, en Populares

El último mono
o el chico de la tienda

Ultimas representaciones

Valores alemanes

Se invita a todos los tenedores de valores alemanes (marcos moneda, no) a que soliciten información y pidan precios sobre aquellos que pretendan enajenar a la BANCA LOPEZ-QUESADA, de MADRID, pudiendo a tal objeto dirigirse a su representante en esta capital, don Francisco J. Aguirre. Despacho: Sorní, 4. Teléfono 363.

Espectáculos

PRINCIPAL.—A las 6 tarde: Tosca.—A las 10 noche: Carmen.

PRINCESA.—A las 3'30 tarde: El idiota.—A las 6 tarde: Monte abajo.—A las 10 noche: El zarpazo de la fiera (estreno).

RUZAFA.—A las 3'30 tarde: Las nerviosas; Levántate y anda. — A las 6 tarde: La Pastorela.—A las 10 noche: Levántate y anda; Las mujeres de Lacuesta.

APOLO.—A las 3'30 y a las 6 tarde y a las 10 noche: Compañía Internacional de Circo de Leonard Parish.

ESLAVA.—A las 3'30: Los extremeños se tocan.—A las 6 tarde y 10 noche: ¡A martillazos!

MODERNO.—A las 4'30 tarde: La pau del matrimoni; Chiquilín; Bodes d'ór en l'hórta.—A las 6'30 tarde: La ralla negra; Bodes d'ór en l'hórta; El pati blanc.—A las 9'45 noche: La pau del matrimoni; Bodes d'ór en l'hórta.—A las 11'15 noche: Bodes d'ór en l'hórta; La pau del matrimoni.

REGIONAL.—A las 4'30 tarde: Gallardía de dona; Noblea de rasa.—A las 6'15 tarde: Gallardía de dona; Noblea de rasa; El gat de Chesinto.—A las 10'30 noche: Floreta de la serra; Noblea de rasa; Dátils de barbería.

COMEDIA.—A las 3'30 tarde: Carceleras; La Alsaciana.—A las 6 tarde: El dúo de la Africana; ¡Abreme la puerta!...—A las 10'15 noche: El maestro Campanone; El paraíso perdido.

PATRONATO.—A las 3'30 y 6'30 Los gavilanes.

CASA DE LOS OBREROS.—A las 3'30 y 6'30 tarde: La cruz de Pepita.

LIRICO.—Sesiones de cine a las 3'30, 6 tarde y 9'15 noche.

OLYMPIA.—Sesiones de cine a las 3'30, 6 tarde y 9'15 noche.

GRAN TEATRO.—Sesiones de cine a las 3'15 tarde y a las 9'15 noche.

COLISEUM.—Sesión continua desde las 3 tarde y a las 9 noche.

Ministerio de Educación, Cultura y Deporte

EL DR. MOURE EN VALENCIA

SU VISITA AL COLEGIO DE SORDOMUDOS Y CIEGOS CONSTITUYÓ UN ÉXITO PARA ESTA INSTITUCIÓN

Ayer mañana, a las diez, se realizó la anunciada visita del ilustre médico de Burdeos al Instituto Valenciano de Sordomudos y Ciegos, situado, como saben nuestros lectores, en la plaza de la Bocha, barrio del Hospital Provincial.

El doctor Moure, que iba acompañado de los médicos valencianos doctores Barona y García Brustenga, fué recibido a la puerta del Colegio por el presidente del Patronato, señor conde de Montornés y vocales don Ricardo Carsí, don Juan Antonio Mompó, don Ricardo Serrano, don Nicolás Merle, don Raimundo Tatay y don Juan Peset Aleixandre, y director del establecimiento don Fernando Ferrando.

Después de cambiados los correspondientes saludos, el doctor Moure y sus acompañantes, trasladáronse a una de las clases, convertida accidentalmente en salón de actos, verificándose una interesantísima sesión pedagógica, dirigida por el señor Ferrando y con la eficaz colaboración de las monjas encargadas de la sección de niñas y de los profesores señores Sener, Serra y Sigüenza, de los sordomudos y Sebastiá, Julián, Ribes y Hernández, de los ciegos.

El director del Colegio, expuso a la consideración del doctor Moure la evolución del plan pedagógico que se sigue en este centro, valiéndose de los alumnos del mismo, para la explicación de los métodos que se practican.

Presentó primero tres niños sordos que están en los comienzos de la enseñanza y que están sometidos al plan de imitación. El primer niño no sabe aún interpretar los gestos; el segundo ya gesticula, pero sin tonalidad; el tercero gesticula y da la merecida entonación a la vocal correspondiente.

Después fueron pasando ante el doctor Moure, un gran número de alumnos de ambos sexos, pertenecientes a los tres grados, en que se divide la enseñanza del lenguaje, y en cuyos ejercicios quedó plenamente demostrado la utilidad y bondad del método. Aquellos niños hablaban, conjugaban, declinaban, constituían oraciones gramaticales con una perfección indiscutible y admirable, traduciendo algunos de ellos, a la pizarra, y con buena letra.

La sección de ciegos reveló la utilidad de sus enseñanzas y algunos niños, pobres cieguecitos, después de leer varios libros, dedicaron al doctor Moure una cuartilla escrita, como recuerdo de su visita.

La sesión dió fin con una nota de intensa emoción, cual fué la conversación en amable y franca camaradería de dos compañeros de colegio, uno sordomudo y el otro ciego, escena cuyo solo enunciado da ya idea de su trascendental importancia pedagógico-social.

Terminada esta parte del acto, al cual asistieron muchos ex alumnos de provecho, el doctor Moure con las personalidades antes citadas, recorrió las nuevas dependencias de la Institución, sobre cuyo funcionamiento y proyectos para el presente y futuro, dió minuciosas explicaciones el señor conde de Montornés.

Tanto en el salón de actos como en el patio del Colegio, el fotógrafo señor Sigüenza obtuvo varias fotografías, recogiendo una interesante información gráfica.

El doctor Moure firmó en el álbum del Colegio, destinado a recoger las impresiones que éste merece a las ilustres personalidades que le honran con su visita y estampó el siguiente elogio, que traducido, queda expresado como sigue:

«Me siento maravillado de los resultados que se obtienen en esta interesante Institución, donde se educa a los sordomudos y ciegos y los generales beneficios que reporta la obra de los bienhechores que han fundado y dirigen estas obras eminentemnte humanitarias. —*E. J. Moure.*»

El Patronato y profesorado del Colegio de Sordomudos y Ciegos tributó una cariñosa despedida al doctor Moure, quien a su vez felicitó cordial y efusivamente a tan beneméritos ciudadanos, mostrándose complacidísimo de aquella obra magnífica que tanto honra a esta ciudad.

Mucho celebramos como valencianos, poder reflejar en nuestras columnas las anteriores impresiones, extraordinariamente halagüeñas, que nos mueven a agradecer al ilustre visitante, su lisonjero juicio y a los miembros del Patronato y profesorado del Colegio, el extraordinario celo y entusiasmo con que desarrollan su misión siempre notable, simpática y plausible.

El señor conde de Montornés, sabedor de que el doctor Moure és un competentísimo aficionado a la agricultura, ha ofrecido mostrarle su finca de la Vallesa de Mandor, invitación que el doctor Moure ha aceptado complacidísimo. La visita a la hermosa posesión del señor conde de Montornés se realizará mañana lunes, a las tres de la tarde.

La visita a la Facultad de Medicina

Ayer tarde, a las tres, el doctor Moure visitó la Policlínica de la Facultad de Medicina, dedicada a otorinolaringología y que dirige el doctor Campos Igual (J.), quien amablemente explicó al experto especialista francés el funcionamiento de la misma, haciendo resaltar la importancia de las estadísticas de los casos asistidos y de modo especial la de los cuerpos extraños extraídos, colección numerosa que mostró al doctor Moure.

En esta visita fueron elegidos dos enfermos del oído que este doctor ha de operar mañana lunes en la Facultad de Medicina.

El doctor Moure, acompañado del señor decano doctor don Juan Bartual, de los doctores Campos Igual (J. y A.) y un buen número de médicos especialistas y alumnos de Otorinolaringología, visitó detenidamente todas las dependencias de la Facultad de Medicina y del Hospital provincial, quedando sumamente complacido del orden y aseo tan característicos del benéfico establecimiento, y del Centro de Enseñanza valencianos.

Por la tarde dió su anunciada conferencia, de la cual ya daremos cuenta en el Instituto Médico Valenciano, acto que revistió gran brillantez porque a él acudieron toda la plana mayor de nuestros médicos y público numeroso y selectísimo.

Mañana lunes, a las nueve de la mañana, se celebrará una sesión operatoria en la Facultad de Medicina, a cargo del profesor de Burdeos doctor Moure; que actuará en dos enfermos del oído, ayudado por el doctor Campos Igual (J.), jefe clínico del a sala, cuya especialidad regenta como catedrático el doctor don Juan Bartual.

Por la tarde, a las seis y media, se celebrará una reunión de otorinolaringólogos valencianos en el domicilio social del Instituto Médico, sesión a la que asistirá el doctor Moure, con objeto de saludar oficialmente al grupo de colegas que en Valencia cultivan dicha especialidad.

Pasado mañana martes, y a las dos de la tarde, se celebrará en el restaurant Ideal Room el banquete en honor del ilustre médico francés, acto organizado por la citada corporación a modo de homenaje de la clase médica valenciana a tan reputado especialista.

El mismo día, a las siete de la tarde, el doctor Moure pronunciará su conferencia sobre «Cáncer de laringe», dedicada a la sección de Cancerología del Instituto Médico Valenciano.

Estación Meteorológica

UNIVERSIDAD DE VALENCIA

Observaciones a las ocho del día 12 de Marzo de 1927

Presión barométrica en mm.: 755'1.
Temperatura en grados centigrados: 10'8.
Humedad relativa: 65.
Dirección del viento: O.
Fuerza del viento: Brisa.
Estado del cielo: Cubierto.

EN LAS 24 HORAS ANTERIORES

Temperatura máxima al sol: 22'8.
Idem ídem a la sombra: 19'2.
Idem mínima: 7'4.
Lluvia precipitada en mm.: 0'0.
Velocidad del viento en kilómetros: 148.

CUOTA MILITAR

Se encarga de todo lo necesario la Escuela Militar del LEVANTE F. C. Grupos de instrucción compatibles con las ocupaciones del alumno y en los pueblos donde se reuna número. Información gratuita en la Sociedad, Libertad, 77, o en casa del Director, don José Pérez Cutanda, Comandante de Infantería, Pintor Sorolla, 1, Valencia.

OLYMPIA

HOY DOMINGO
Sesión 3'30: Popular
Curiosid des Universal
El mundo perdido
Entre dos polos
Sesión 6 tarde, numerada
Marineros a la garson, cómica 2 partes
Curiosidades Universal
El mundo perdido
2 jornadas-completa
Entre dos polos, 2 partes
Sesión 9 15 noche, programa monstruo
El gavilán de los mares
2 jornadas-9 partes
El mundo perdido
2 jornadas-8 partes
Entre dos polos, 2 partes

Mañana lunes
Selectísimo programa ::: Todo estreno
Bruto, pero simpático
Creación de EVA NOVAK y WILLIAM FAIRBANKS
5 partes
Curiosidades Universal
ACONTECIMIENTO
Constance Talmadge y Antonio Moreno en
La que no sabía amar
Deliciosa y amenísima comedia
Producción de «Los Artistas Unidos»
Cómo se vende un auto, cómica en 2 partes

Un asunto de importancia capital para Valencia

EL FERROCARRIL INTERNACIONAL DE VALENCIA A FRANCIA POR ZARAGOZA Y CANFRANC

Todos los valencianos deben agruparse para defenderlo y conseguirlo

II

Expuestos los anteriores antecedentes, que no creemos muy distantes de la realidad, veamos ya la importancia que esa línea tiene para Murcia, Valencia y Aragón, en relación con sus transportes internacionales por ferrocarril. Para ello fijemos antes gráficamente en el siguiente plano la situación aproximada de las líneas y de las poblaciones más importantes:

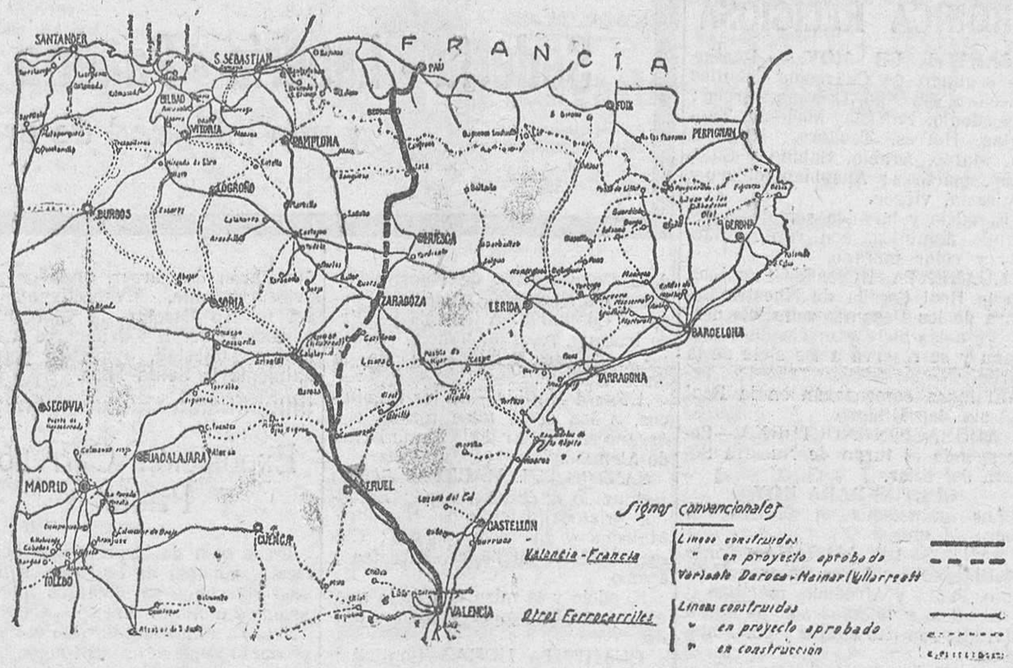

En el plano anteriormente copiado, hemos figurado con raya gruesa la línea internacional Valencia-Francia por Zaragoza y Canfranc, comprendiendo el trozo nuevo del Central a Zaragoza; las otras líneas en explotación están figuradas con raya más fina y con trazos las demás líneas en proyecto.

Basta mirar el plano copiado, para darse cuenta de la importancia enorme que la nueva línea tiene para Valencia, y esperamos que las corporaciones oficiales, las asociaciones de carácter económico y cuantos elementos de alguna significación se sientan dispuestos a laborar por el bien de la región, han de interesarse por el pronto y favorable despacho de este asunto, que es uno de los que más pueden contribuir a la prosperidad del país.

Y ahora veamos lo que representa para Valencia y Murcia, como acortamiento de distancias en sus transportes a Francia, la construcción de la línea proyectada, en los siguientes recorridos:

Teruel a Zaragoza: por Calatayud, 228 kilómetros; por Caminreal, 178. Diferencia en menos por la nueva línea, 50 kilómetros.

Valencia a Zaragoza: por Calatayud, 391 kilómetros; por Caminreal, 341. Diferencia en menos, 50 kilómetros.

Valencia a Burdeos: por Cerbere, 1.048 kilómetros; por Caminreal-Canfranc, 811. Diferencia en menos, 237.

Valencia a París: por Cerbere, 1.508 kilómetros; por Caminreal-Canfranc, 1.399. Diferencia en menos, 109 kilómetros.

Cartagena a París: por Madrid-Irún, 1.982 kilómetros; por Valencia-Cerbere, 1.821; por Valencia-Canfranc, 1.714. Diferencia en menos, 268 kilómetros.

París a Argel: París-Marsella, 862 kilómetros, 12 horas; Marsella-Argel, 1.000 kilómetros, 26 horas; total, 1.862 kilómetros, 38 horas.

París a Argel: París-Valencia, 1.399 kilómetros, 21 horas; Valencia-Argel, 430 kilómetros, 12 horas; total, 1.829 kilómetros, 33 horas.

La travesía por mar, reducida a la mitad.

¿Se da bien cuenta el lector, a la simple lectura de esos datos, de lo que representa para Valencia y Murcia la construcción de la línea de que se trata?

Pues eso representa, primero, el tener tres fronteras: Cérbere, Canfranc y Hendaya, para la exportación de nuestros productos, con la supresión de los cierres de frontera, que tanto nos perjudican; el aligeramiento de los transportes, no sólo por la menor distancia, sino por el natural estímulo que las distintas empresas han de tener en atraerse el tráfico; la reducción del precio del transporte por ese mismo estímulo y por el menor recorrido; la mayor comodidad en los viajes por establecerse trenes rápidos y cómodos en la nueva línea entre Valencia, Zaragoza y la frontera. Con muchas otras ventajas que no creemos necesario indicar, por estar al alcance de todo el mundo.

Si ello es así, si todos nos damos cuenta de esas ventajas, no debe demorarse el que las corporaciones oficiales, las asociaciones de carácter económico, la prensa y los elementos importantes de todos los órdenes, eso que se llama a veces impropiamente «las fuerzas vivas», intervengan en el asunto, para pedir al Gobierno que se apruebe en seguida el pliego de condiciones, en forma que haga fácilmente realizable en plazo breve la construcción de la obra, y después que se apremie al que resulte concesionario de ella, para que no se retrase ni un solo día el plazo que se señale para construcción.

El proyecto, según parece, es el de hacer trenes directos de Valencia a Canfranc, sin cambiar de coche en Zaragoza, para lo cual se llevarán todos los servicios en Zaragoza a la estación del Norte (Arrabal), con sólo unas vías para servicio combinado y trasbordo de viajeros en la estación de M. Z. A. (Campo Sepulcro). Esta solución es tanto más lógica, cuanto, como es sabido, entre las Compañías del Norte y la del Central de Aragón, hay una completa compenetración de intereses y no habían de duplicar los gastos de construcción y explotación, haciendo tan nueva estación en Zaragoza, teniendo ya otra en que puede atenderse al servicio de la nueva línea.

Ahí queda la idea. Si el Ayuntamiento, la Diputación o alguna otra entidad, quiere tomar la iniciativa de la gestión, aisladamente por Valencia, o en colaboración con las otras regiones interesadas, estamos seguros de que no faltará quien se ponga a su lado para coadyuvar al logro de esas aspiraciones, que son la defensa de la producción y el desarrollo de la economía nacional.

UN VALENCIANO.

Los académicos regionales de la Lengua

Por Cataluña

DON ANTONIO RUBIO Y LLUCH

Será difícil que nadie represente mejor en la Academia de la Lengua y el espíritu catalán que don Antonio Rubió y Lluch, anciano y eminente catedrático, que a la hora presente es, sin duda, con Pompeyo Fabra, el más entusiasta mantenedor del renacimiento de la cultura catalana.

Condiscípulo y amigo fraternal de Menéndez y Pelayo, el nuevo académico es autor de obras muy importantes, entre las que se destacan su *Viaje de catalanes y aragoneses a Oriente*, *El concepto del honor en el teatro de Calderón*, *Grecia catalana*, estudios sobre Anacreonte y la historia de las letras catalanas y otras muchas de excepcional interés.

DON EUGENIO D'ORS

La figura literaria y la misma significación filosófica de Eugenio D'Ors es harto conocida de todos. No hemos, pues, de insistir en los rasgos que dibujan su peculiar fisonomía.

Con el seudónimo de «Xenius» ha escrito mucho en catalán.

Sus trabajos en el «Institut» marcan una etapa fundamental de su vida. Su personalidad fué definiéndose aun más con el *Glosari*, creación originalísima de breve y sustancioso comentario filosófico de la actualidad cultural, que publicara en *La Veu de Catalunya*, y en la que está lo mejor de su obra.

Hace algunos años, Eugenio D'Ors se trasladó a Madrid y dejó de escribir el catalán, tomando «las alas del castellano, acostumbrado a volar sobre continentes», según su frase. A partir de entonces, el *Glosari* de *La Veu* se convirtió en el *Nuevo Glosario*, al que aportó libros como *Europa*, *Hambre y sed de verdad*, *Poussin y el Greco*, y más recientemente, *El molino de viento* y *Cinco minutos de silencio*.

Por Valencia

EL PADRE FULLANA

El padre Luis Fullana es autor de numerosas obras, entre ellas, *Compendio de Gramática valenciana*, *Temes pràctics per l'enseñansa de la llengua valenciana*, *Vocabulari ortográfic valencià, castellà* y *Gramática elemental de la lengua valenciana*.

Es profesor de lengua valenciana del Institut Universitari de Llengües, miembro de Lo Rat-Penat y académico de número del Instituto de la Lengua Catalana y director del Centro de Cultura Valenciana.

Por las Vascongadas

EL PADRE AZCUE

El padre Azcué es sacerdote con residencia en Bilbao, profesor de lengua vascongada y autor, entre otras obras, de un notable *Diccionario Vascuence*, en dos tomos, en el que son de notar numerosas e interesantes discrepancias respecto del de Larramendi.

Ha dado multitud de conferencias y goza del máximo prestigio como filólogo del vascuence.

En la actualidad es director de la Academia Vasca.

DON JULIO DE URQUIJO

Don Julio de Urquijo es director de *La Revista Internacional de Estudios Vascos*; en ella colaboran vascos, españoles y franceses.

El señor Urquijo es el iniciador de los métodos modernos para el estudio de su lengua regional.

Recientemente ha publicado un trabajo tendente a demostrar la ortodoxia católica de los «caballeritos de Azcoitia», origen de una interesante polémica.

Por Galicia

DON ARMANDO COTARELO Y VALLEDOR

Don Armando Cotarelo y Valledor, que representará en la Academia a Galicia, es hijo del secretario perpetuo de esta corporación. Es catedrático de Literatura española de la Universidad de Santiago, académico correspondiente de la Española y de la de la Historia desde hace varios años.

Obtuvo el premio Berwick y Alba por su libro *Teatro de Cervantes*, premio concedio por la Española, y el premio Santa Cruz, concedido por la Academia de la Historia, por su libro *Vida militar, política y literaria de Alfonso III*.

DON RAMON CABANILLAS

El nombre de Ramón Cabanillas es hoy el del más puro de los poetas gallegos, heredero directo de Rosalía y de Curros Enríquez.

Tiene publicados numerosos libros en lengua regional y algunos estudios en castellano. Su mejor obra, *A terra asoballada*, representa todo el vigoroso lirismo del paisaje y el hombre de Galicia.

Con Antonio Vielar Ponte escribió una de las obras escénicas más considerables de la literatura gallega, especie de leyenda, donde se estudia el tipo medievo de la región.

Por Las Baleares

MOSEN LORENZO RIBER

Mosén Lorenzo Riber, sacerdote balear versadísimo en humanidades, y cuya limpia prosa está saturada de espíritu clásico, ha popularizado en *El Sol* el seudónimo de «Roque Guinart».

Su colección de versos *Les corones* fué premiada por la Academia Española el año 1921, con el premio Fastenrath.

Entre sus obras más notables figura *La vida y actos del reverendo mestre y bienaventurat màrtir Ramón Llull*; las versiones poéticas de la *Eneida*, de las *Geórgicas* y de las *Bucólicas*, de Virgilio.

Ha traducido los discursos de Cicerón, las obras de Solustio y las Menores de Tácito.

Los libros de narraciones, especialmente *Els camins* y algunas obras suyas, le destacan como escritor de altos merecimientos.

ATENCION

El martes, la antigua y acreditada fábrica de licores, anisados y jarabes de

J. CORTALS

abrirá una sucursal en la calle de la Paz, n.º 40, para ventas al detall a

PRECIOS DE FABRICA

J. CORTALS VALENCIA — EXIJASE BIENPOR LEGITIMO
KOLA CORTALS
LICOR HIGIÉNICO
PODEROSO TÓNICO RECONSTITUYENTE Y AGRADABLE EN SUMO GRADO

Inmenso surtido de toda clase de licores, coñacs, anisados y jarabes elaboración de la casa y de las más conocidas marcas del país y extranjero, lo mismo que vinos de Jerez y Champagnes.

Siempre, a cada botella que adquiera el comprador, de fabricación de la casa, sea de la calidad de licor o cabida que fuere, acompañará (como obsequio) una elegante miniatura de licor extra u otro de los muchos bonitos objetos, a su elección, y también el mismo regalo si retorna la botella luego de vacía, con sus etiquetas.

También se vende por litros suel-tos y embotellado por la trastienda, calle Tertulia, número 9.

SIEMPRE A PRECIOS DE FABRICA

NOTA EL DOS Y MEDIO POR CIENTO del valor de todas las ventas que se efectúen en esta sucursal desde el día 15 al 20 del corriente inclusives, se destina al Asilo de Niños escrofulosos de San Juan de Dios, de la Malvarrosa.

Problemas sentimentales de actualidad

III

Si no pueden catalogarse ni sistematizarse las causas de la transformación sufrida en el mundo en orden a los sentimientos, ¿es que ha sido ésta espontánea, repentina, sin antecedente? Suponer esto, sería tan absurdo como el intento de hacer un índice concreto, como una fórmula matemática, de aquellas causas. Prueba de tal imposibilidad es que cada uno de los que discurrieran sobre este asunto, darían poco menos que como indiscutibles sus puntos de vista.

Atribuyen unos este cambio en nuestra manera de sentir a la falta de rigidez en la educación familiar, por la necesidad de sus jefes de buscarse fuera del hogar los medios económicos para sostenerlo. Fundan otros — una gran mayoría por cierto—la manera de ser presente, en la eliminación del factor religioso en todo momento de la vida individual y colectiva. También cuenta con muchos partidarios el convencimiento de que las ideologías de que se nutre la cultura contemporánea, aflojan los vínculos sociales. No falta quien inculpe de todo esto a la decadencia creciente de las razas, que al variar, por agotamiento, de gustos, de tendencias, de ideales, tiene una sensibilidad dura y perturbada. Esta opinión está fuertemente combatida por los que creen que la razón del profundo apartamiento de las viejas normas sentimentales, acusa una vitalidad racial que necesariamente ha de manifestar inquietudes y cambiar de rumbo espiritual.

Es que los sentimientos — dicen algunos pensadores — tienden a la expansión, a la universalidad, por consecuencia del enorme progreso en los medios de locomoción. La guerra europea es la que ha sacudido el humano espíritu de manera que lo ha descentrado por completo, como a esas varillas de acero sujetas por un extremo que, puestas en movimiento vibratorio, tardan en recobrar su natural posición...

Serían inacabables las razones que se dan para explicar el fenómeno de nuestro cambio espiritual; y sin que rechace ninguna, antes al contrario, dando beligerancia a las más fundamentales, creo que el ritmo del tiempo es uno de los argumentos más poderosos para explicar algo de lo que nuestra época tiene de anómalo; pero como la anormalidad presente no está en relación con su importancia, han de ser causas extraordinarias las que la expliquen.

La teoría que no puede compartirse de ningún modo, es la que pretende explicar cuanto acontece en el mundo sentimental, a los efectos de la guerra europea. Creo, por el contrario, que semejante brutal retorno a la barbarie, fué como nueva muralla de la China que evitó la verdadera catástrofe sentimental del mundo. El único bien que ha producido, es precisamente el de una regresión de normas sentimentales, porque nada ni nadie es capaz de remover una contextura espiritual, las raigambres educativas, ni siquiera devolver el color de alma perdido por desviaciones culturales y morales, sino la conciencia del propio peligro, el espectáculo de lo terrible, la intensidad de la zozobra, el pavor de lo incierto, la constante contemplación de la vuelta a la animalidad.

Los hombres salen de la guerra más perfectos, con más espíritu que materia. Una guerra del calibre de la europea, llega hasta la depuración íntima, callada, de nuestros errores culturales. ¡Cuántos de éstos y cuántos prejuicios barrió la metralla de las naciones beligerantes! Jamás se estrecharían la mano con más fervor los soldados contendientes, que el día del armisticio precursor de la paz. He dicho *los soldados*, porque la entequieja nación, por lo mismo que es un concepto subjetivo, puede seguir odiando y haciendo la guerra económica, sin escrúpulos ni sentimentalismos.

Seguro estoy que, al regresar a sus hogares, después de los terribles días de la pelea, los que intervinieron en ella llevarían un corazón más asequible a las ternuras del hogar; y los más incrédulos, un atisbo, si no una convicción, de los misterios del más allá y de las positivas influencias providenciales.

No hablemos, pues, de la guerra como autora del aflojamiento de los vínculos del sentimiento, porque quizá lo que hizo fué detener a la humanidad en el precipicio a que iban a hundirla el olvido absoluto de esos vínculos, impuesto por una ideología equivocada y absurda, principal factor de la guerra, cuyo origen hay que buscarlo precisamente en lo que muchos creen que fué consecuencia de ella.

Los que sostienen el criterio combatido, no se han fijado en que lo que les induce al error es un fenómeno de perspectiva. La guerra lo que transformó fué el régimen económico mundial, resultado de los torrentes de oro que hubo de consumir; la guerra lo que hizo fué dar a la humanidad una mínima parte de ésta completamente nueva, que en general se ha *desespiritualizado*, y, ¡claro está!, al juzgar el todo por la parte, la equivocación es evidente.

Me refiero a los nuevos ricos que creó la guerra.

V. CALVO-ACACIO

Ecos de la opinión

Lo que dice el público

LOS IMPUESTOS MUNICIPALES

Como en años anteriores, y son tres los años que los contribuyentes tenemos que llamar la atención del excelentísimo Ayuntamiento, sobre la forma en que se pretende recaudar los impuestos y arbitrios municipales, sin que se lleve a efecto el intentar el cobro, como ordena la instrucción vigente, a DOMICILIO, resultando un pingüe negocio para el señor recaudador de arbitrios, desde el momento en que se ordena por la Alcaldía el que se vaya a pagar dichos impuestos a la Oficina Recaudadora, sita en el patio del Ayuntamiento, a formar cola y a sufrir las inclemencias del tiempo y... a pasarse un par de horas de plantón hasta que le llegue el turno al pacientísimo contribuyente, digno por todos conceptos de la mayor consideración.

No dudamos que el señor alcalde se capacitará, cual sus antecesores reconocieron, de lo justo de nuestra queja y ordenará se proceda al cobro a domicilio de los impuestos y arbitrios municipales puestos ya al cobro.

LA CALLE DE SORNI

De una carta que se nos remite, entresacamos los siguientes párrafos:

«...lo abusiva que va resultando la actuación de la empresa encargada del alcantarillado de esta desdichada calle de Sorní. Hace más de dos meses que abrieron toda la calle, y a estas horas está igual, con unos olores como en el antiguo Vallador. Se dijo que se prohibiría abrir nuevas zanjas sin cerrar las abiertas; no solo no se cumple, sino que sin cerrarla, han empezado Colón; se debería obligar a esa empresa a que trabajara horas extraordinarias, como en Teléfonos; no se hace así, y los vecinos estamos hace tiempo respirando, no agua de rosas precisamente...»

CALLE DE VICTORIA EUGENIA

Varios vecinos de esta hermosa Avenida, noticiosos de que los Reyes inaugurarán los centros de enseñanza construídos en nuestra ciudad, se encuentra entre ellos la Escuela de Artesanos, y para ello han de visitar la calle que lleva el nombre de nuestra augusta Soberana, nos interesan llamemos la atención acerca del hecho de no estar aún terminado su pavimentado; de que su dotación de luz es muy deficiente, y de que los propietarios, aun queriendo, no pueden decidirse a construir las aceras, porque aunque los faroles están colocados, la canalización no está hecha, y temen dotar sus fincas de esa mejora, por si inmediatamente se les ocurre a los del gas efectuar la instalación, en cuyo caso habrían perdido el tiempo y el dinero.

Noticias bursátiles

DEL COLEGIO OFICIAL DE CORREDORES DE COMERCIO DE VALENCIA

Francos, 22'75.
Francos belgas, 16'25.
Francos suizos, 111'50.
Liras, 26'00.
Libras, 28'15.
Dólares, 5'80.

Ministerio de Educación, Cultura y Deporte

SECCION COMERCIAL

Vida marítima

Estado del tiempo

Altura barométrica: 757 mm.
Dirección del viento: N. O.
Fuerza del mismo: Prescachón.
Estado del mar: Picada.
Idem del tiempo: Incierto.

Otras noticias

Ayer noche, a las siete, salió para Barcelona, el vapor «V. Puchol», de la Compañía Trasmediterránea, con 123 pasajeros y 329 toneladas de carga general.

Movimiento del puerto

ENTRADOS

«Gauss», alemán, con carga general, de Burriana.

«Thyra», danés, de tránsito, de Castellón.

«Breidablik», noruego, en lastre, de Culera.

«Undine», alemán, en lastre, de Marsella.

«Valdivia», francés, de tránsito, de Marsella.

«Formosa», sueco, de tránsito, de Port-Said.

«Santander», español, con carga general, de San Carlos.

«Bellenden», italiano, con carga general, de Tarragona.

Laúd «Maria», español, con carga general, de Palma.

«Elcano», español, con piedra, de Altea.

«Gartmore», inglés, de tránsito, de Burriana.

«Jan», noruego, en lastre, de Málaga.

SALIDOS

«Thyra», con fruta, para Amberes y escalas, de Mac Andrews.

«Formosa», de tránsito, para Amsterdam, de Ember.

«V. Puchol», pasaje y carga general, para Barcelona, de la Trasmediterránea.

«Játiva», carga general, para Cette, de Ferrer Peset.

«Andalucía», carga general, para Liverpool y escalas, de La Roda.

«Santander», carga general, para Bilbao y escalas, de la Trasmediterránea.

«Bellenden», carga general, para Alicante, de Reali.

«Gauss», fruta, para Bremen y escalas, de Montesinos Palau.

Velero «Granada», con carga general, para Barcelona, de Lillo.

«Jan», en lastre, para Londres y escalas, de La Roda.

«Gartmore», carga general, para Glasgow y escalas, de La Roda.

Situación de los vapores en el día de ayer

TRANSVERSAL LEVANTE DE FUERA

«Elg», descargando carbón, de Newcastle, de Crespo.

TRANSVERSAL INTERIOR DE LEVANTE

«Jan», carga general y fruta, para Londres, de Gimeno.

«Neapel», carga general, para Hamburgo, de Behn.

«Elcano», descargando piedra, de Altea, de Fos.

TRANSVERSAL EXTERIOR DE PONIENTE

«Grana», descargando carbón, de Cardiff, de Crespo.

«Zwijndrecht», descargando carbón, de Newcastle, de Mullerco.

TRANSVERSAL INTERIOR DE PONIENTE

Velero «Granada», descargando cemento, de Barcelona, de Lillo.

«Saint March», carga general, para Rouen, de Martí y Muñoz.

«Bellenden», descargando madera, de Trieste, de Reali.

MUELLE DE LA FRUTA

«Stella», carga general, para Amsterdam, de Ries.

«Undine», carga general y fruta, para Hamburgo, de Mac Andrews.

«Breidalbik», carga general y fruta, para Londres, de Mac Andrews.

«Gauss», carga general y fruta, para Amberes y Bremen, de Montesinos Palau.

«Gartmore», carga general y fruta, para Glasgow, de La Roda.

«Jank», carga general y fruta, para Londres, de La Roda.

«Andalucía», carga general y fruta, para Liverpool, de la Trasmediterránea.

MUELLE DE LA ESTACION

«Thyra», carga general y fruta, para Amberes, de Mac Andrews.

«Kristine Ib, carga general y fruta, para Liverpool, de Unión de Exportadores.

«Santander», carga general, para Bilbao y escalas, de la Trasmediterránea.

MUELLE DEL GRAO

«Játiva», carga general, para Cette, de Ferrer Peset.

«Vicente Puchol», pasaje y carga general, para Barcelona, de la Trasmediterránea.

«M. del Turia», carga general, para Bilbao y escalas, de la Trasmediterránea.

MUELLE DE LEVANTE

(lado de Caballero)

«Formosa», descargando copra, del señor Emberg.

MUELLE DE LA ADUANA

«Dimats», «Rey Jaime II» y draga «Amparo».

En dique: «Españoleto».

MUELLE DEL CABAÑAL

Velero «Solneva», descargando cemento, de Barcelona, de Lillo.

Velero «Patria», descargando madera.

Velero «Rafaelle», descargando carbón, de Arbatax, de Reali.

Lonja de Valencia

BALANCE SEMANAL

Continúa amenazadora la calma del mercado, y bien puede decirse que la plaza de Valencia no es compradora por el momento.

No es extraño que todos aguarden a comprar y vender en mayor o menor escala hasta que se reintegre a su normal desenvolvimiento toda transacción.

Las alubias continúan firmes, y aunque se inicia la subida, es ésta harto paulatina y extraña el paso cansino, siendo evidente la escasez por la mala cosecha que predomina. Hay mucho género averiado.

El estatismo en que se desenvuelve el mercado arrocero pica ya en historia.

Persiste la tendencia floja por mor de la subida de nuestra moneda, o con más propiedad, por la baja continua de las divisas extranjeras, que es el mayor perjuicio para la exportación.

El arroz italiano, nuestro gran rival, continúa con idéntica ventajosa cotización.

El labrador se resiste a vender, y aunque se cierne en lontananza la calma y la serenidad, persiste el retraimiento y la desventaja para nuestra zona arrocera.

Desgraciadamente se tienen rumores, al parecer fundados, de que el Gobierno del gran Musolini ha autorizado la exportación del arroz en cáscara, y ello implica una amenazante contrariedad para la crisis que nos conturba.

En cacahuet no hay nada notable y el mercado continúa firme; no así en lo referente a la cebada, harto inconmovible por el excesivo precio en que se ha colocado.

Hemos podido anotar algunas compras realizadas de algarrobas y maíz.

El mercado de garbanzos continúa flojo en origen y firme en la plaza.

La pasta de cacahuet escasea y entra por ende en un período de alza, que no consideramos estable.

Los salvados persisten en la flojedad característica.

Con los trigos ocurre algo parecido o peor. La desanimación está a la orden del día.

No existen compradores, y puesto que nadie se aventura ante las pretensiones de los tenedores, confían aquéllos en que la fortaleza se cuartee y puedan realizarse las compras, que hoy están verdes.

Vimos telefonemas de ayer, procedentes de Aranda del Duero, ofreciendo vagones de patata encarnada a 33 pesetas, tamaño corriente, y de la misma procedencia, seis vagones de patata blanca, a 28'50.

El aceite de oliva, aunque despacio, va ganando peseta por semana. Tenemos el andaluz a 107 pesetas, y ya veremos cómo lo fijamos el domingo próximo.

Los cafés verdes algo más sostenidos. Nueva York inicia un alza a última hora, cuyos motivos ignoramos, si bien suponemos que estarán en el Brasil, que es desde donde puede venir la ansiada noticia de mejoramiento, según la marcha de la nueva cosecha.

Y terminamos para esta vez, prometiendo para la próxima semana ocuparnos de los precios de abonos químicos, tan encalmados a pesar de lo avanzado del tiempo.

Nota de las cajas embarcadas en nuestra región durante la pasada semana

Para Londres: Vapor «Greenvatt», 9.500 medias cajas naranjas.

«Siwa», 120 cajas naranjas, 12.000 medias y 313 cajas cebollas.

«Vera», 513 cajas naranjas y 5.003 medias.

«Hansa», 70 cajas naranjas, 14.700 medias y 200 cajas cebollas.

«P. G. Halvorsen», 1.280 cajas naranjas, 15.591 medias y 737 cajas cebollas.

«Fagertrand», 14.025 medias cajas naranjas.

«Jan», 1.500 medias cajas naranjas y 500 cajas cebollas.

Total Londres: 19.834 cajas naranjas, 72.319 medias y 1.750 cajas cebollas.

Para Liverpool: Vapor «L. Maru», 64 cajas naranjas, 2.767 medias y 5.800 cajas cebollas.

«Florentino», 1.102 cajas naranjas, 11.862 medias y 2.147 cajas cebollas.

«Kristine Ib», 15.857 medias cajas naranjas y 395 cajas cebollas.

«Andalucía», 2.700 medias cajas naranjas y 2.500 cajas cebollas.

Total Liverpool: 1.166 cajas naranjas, 33.286 medias cajas y 10.842 cajas cebollas.

Para Manchester: Vapor «Cripfast», 2.194 cajas naranjas, 9.700 medias y 6.100 cajas cebollas.

Para Hull: Vapor «Fagestrand», 4.425 medias cajas naranjas.

Para Glasgow: Vapor «Gartmore», 900 cajas naranjas, 11.376 y 1.000 cajas cebollas.

Vapor «L. Maru», 240 cajas naranjas, 1.550 medias cajas y 150 cajas cebollas.

Total Manchester: 940 cajas naranjas, 12.926 medias cajas y 1.150 [illegible]

Para Newcastle: Vapor [illegible] naranjas, 2.344 medias y 867 cajas cebollas.

Para Southampton: Vapor «Lilja», 200 cajas naranjas y 11.000 medias.

Total Inglaterra: 4.561 cajas naranjas, 146.000 medias y 20.709 cajas cebollas.

Para Amberes: Vapor «Gironde», 8 cajas naranjas y 3.922 medias.

«Hekla», 15.000 medias cajas naranjas.

Total Amberes: 8 cajas naranjas y 18.922 medias.

Para Bremen: Vapor «Albors», 15.000 medias cajas naranjas.

Para Hamburgo: Vapor «Knut», 23.500 medias cajas naranjas.

«G. L. M. Russ», 600 cajas naranjas, 1.980 medias.

«Vesta», 19.950 medias cajas.

«Ellesbore», 8.500 medias cajas naranjas.

«Oldenburg», 18.500 medias cajas naranjas.

«Amalfi», 9.0000 medias cajas naranjas.

«Valencia», 300 cajas naranjas y 7.536 medias.

Total Hambrugo: 900 cajas naranjas y 95.966 medias.

Para Amsterdam: Vapor «Beronice», 18.000 medias cajas naranjas.

Para Rotterdam: Vapor «Stella», 17.500 medias cajas naranjas.

«Thyra», 213 cajas naranjas y 18.585 medias cajas.

Total Rotterdam: 213 cajas naranjas y 36.085 medias.

Para Oslo: Vapor «Bretagne», 2.463 cajas naranjas, 600 medias y 70 cajas cebollas.

Total Continente: 3.584 cajas naranjas, 184.53 medias y 70 cajas cebollas.

Total semanal: 8.145 cajas naranjas, 330.573 medias y 20.779 cajas cebollas.

De aventuras caballerescas...
Lances de espadas...
y agilidades máximas, se nutre el argumento de

El Capitán Murciélago

Un f m in. ras ntísimo, tipo Douglas Fairbanks. Interpr tación del simpático elegante
J. WARREN KERRIGAN

Unas veces en la pradera americana, otras en aristocrático ambiente con guapísimas mujeres, se desarrolla el argumento de

El colono de Texas

o La frívola americanita que quiere "pescar" un conde

Producción U. F. A.
Situaciones graciosas y dramáticas, destacándose el emocionante salvamento en el mar de los desesperados enamorados..

Dos grandes películas que lunes próximo, por 0'75 Butaca y 0'40 General, le ofrece a usted

Gran Teatro

CRONICA RELIGIOSA

SANTOS DE HOY. — Domingo segundo de Cuaresma.—Santos Nicéforo, Rodrigo, Cristina, virgen; Macedonio, Patricia, Modesta, Tunsetas, Horres, Teodoro, Ninfodora, Marco, Arabia, Sabino y Salomón, mártires; Ansobino, obispo y Eufrasia, virgen.

El oficio y la misa son de la segunda dominica, con rito semidoble y color morado.

CUARENTA HORAS.—Terminan en la Real Capilla de Nuestra Señora de los Desamparados. Se descubre a las siete y media de la mañana y se reserva a las siete de la tarde.

El lunes comenzarán en la Real Iglesia del Milagro.

ADORACION NOCTURNA.—Corresponde al turno de Nuestra Señora del Pilar.

CULTOS PARA HOY

Los anunciados en nuestro número de ayer.

SANTOS DE MAÑANA.—Santa Matilde, reina; León, Obispo; Eutiquio, Pedro y Afrodisio, mártires.

El oficio y la misa son de Santa Matilde, con rito simple y color morado.

CUARENTA HORAS.—Comienzan en la Real Capilla de Nuestra Señora del Milagro.

Desde este día hasta el primero de Mayo se descubre el primer día, a las seis, y los restantes, a las cinco y media, reservándose a las siete de la tarde.

ADORACION NOCTURNA.—Corresponde el turno de San Francisco Javier.

CULTOS PARA MAÑANA

Mes de San José.—Continúa en las parroquias y templos siguientes:

En San Juan y San Vicente.—A las ocho, con misa y ejercicio.

En el Salvador.—A las siete y media de la mañana.

En la iglesia de la Preciosísima Sangre.—A las ocho de la mañana.

En los Dominicos.—A las ocho, misa, Rosario y ejercicios.

En la Casa Natalicia de San Vicente Ferrer.—A las nueve, misa de Comunión; y a las seis de la tarde, ejercicio con exposición.

En los Santos Juanes.—A las siete y media, ejercicio y misa de Comunión con órgano y cánticos.

En San Lorenzo (Padres Franciscanos).—A las ocho, con exposición de Su Divina Majestad, y al terminar se dará a besar la reliquia. Todos los días, imposición de medallas a quienes lo soliciten.

En el Pilar.—A las siete de la mañana.

En el Milagro.—A las once y media.

En los Camilos.—A las ocho.

Novenarios a San José.—Continúa en la parroquial de San Andrés.

Por la mañana, a las ocho, ejercicio con meditación y deprecaciones cantadas; a continuación, misa de Comunión con motetes y felicitación josefina.

Por la tarde, a las seis, exposición de S. D. M., meditaciones propias del día, intercaladas con piadosísimas deprecaciones, Dolores y gozos a quinteto de cuerda y armonium y sermón, terminando con la reserva y un himno-plegaria en la capilla del Santo.

De los sermones está encargado el M. I. señor doctor don Pedro de Alcántara Hernández y Espinosa, canónigo de la Catedral de Jaén y fiscal general eclesiástico de aquel obispado, quien desarrollará durante el novenario el tema general siguiente: «La práctica de la vida cristiana en la familia».

En la iglesia de la Preciosísima Sangre, a las nueve de la mañana, misa y ejercicio de la novena.

En la iglesia de la Compañía, a las seis de la tarde, ejercicio de la novena al Patriarca San José.

Septenario a San José.—Continúa en San Juan y San Vicente. A las ocho, misa de Comunión y por la tarde, a las seis, exposición, trisagio y sermón por el canónigo magistral de Valencia, M. I. señor doctor don Rogelio Chillida Máñez.

En los Santos Juanes, a las siete y media, misa de Comunión y ejercicio. A las cinco y media, exposición, estación cantada, felicitaciones josefinas, dolores, gozos, plegaria, sermón, reserva y gozos en la capilla del Santo.

De los sermones se han encargado el muy ilustre señor doctor don Javier Lauzurica, canónigo de la S. I. B. M., y el doctor don Justo Martínez Alcayde.

Ejercicios de Cuaresma.—En la Compañía, a las seis y media de la tarde, desde el día 2 de Marzo se predicará la tradicional misión de la Compañía, con rezo del Santo Rosario, punto doctrinal por el Padre José María Gironés, S. J., y sermón sobre el Evangelio por el Padre Ignacio Corróns Bescomple, S. J.

En San Lorenzo (Padres Franciscanos), todos los días de Cuaresma, a las 6'15 de la tarde, se rezará la Corona Franciscana, ejercicio del Vía Crucis, lectura espiritual, menos los miércoles y viernes, que habrá predicación cuadragesimal, en vez de lectura.

Toda la predicación está a cargo del reverendo Padre José Puigcerver, O. F. M.

En el Milagro.—Comienzan mañana las solemnes Cuarenta Horas, costeadas por la noble ilustre y piadosa Congregación de Nuestro Padre Jesús Nazareno. A las ocho, misa de Comunión. A las seis y quince trisagio, reserva, motete, «Domino Jesucristo» y adoración de la Santa Imagen.

A Santa Matilde.—En los Dominicos, a las once, misa rezada con órgano en el altar de la Santa Reina de Alemania.

SANTOS DEL MARTES.—Santos Raimundo de Fitero, abad; Longino, Aristóbal, Menigno, Nicandro, Matrona y Lucrecia, Virgen; Clemente María Hofbaner, Zacarías y Probo.

El oficio y la misa son de la misma, con rito simple y color morado.

CUARENTA HORAS—Continúan en la Real Capilla de Nuestra Señora del Milagro.

Se descubre a las cinco y media y se reserva a las siete de la tarde.

ADORACION NOCTURNA.—Corresponde al turno de Santa Teresa de Jesús.

CULTOS DEL MARTES

Continúan a las mismas horas indicadas en el presente número e iglesias que se mencionan los cultos al *Mes, Novenarios y Septenarios a San José.*

A SAN ANTONIO DE PADUA

Trece Martes.—Comenzará esta tierna devoción a San Antonio de Padua el martes día 15, en la parroquia de San Andrés, con misa de Comunión, a las ocho, con plática, oraciones propias de cada martes y responsorio al Santo.

En San Juan y San Vicente, a las ocho y media, misa de Comunión con plática, por el R. P. Ignacio Corróns, S. J.

Almacenes PARIS

CALLE DE GARRIGUES, 4 (esquina a Gracia)

Ha quedado inaugurada nuestra **Sección de ventas al detall**, y el numeroso público que nos ha visitado ha podido convencerse de que **nuestros precios son los mismos del por mayor.**

Rogamos a las **Señoras** y al público en general, nos visiten para que se hagan cargo de los precios a que vendemos y pueda admirar los extensos surtidos que presentamos en

Sedería - Lanería - Pañería - Lencería de hilo y algodón

y una infinidad de artículos recién recibidos

CENTRO ESCOLAR Y MERCANTIL

AYER TERMINARON BRILLANTEMENTE LOS EJERCICIOS ESPIRITUALES PARA SEÑORAS

En la magnífica rotonda del Centro Escolar y Mercantil, donde vienen celebrándose actos de tan variada naturaleza, ha tenido lugar esta semana un hecho de gran importancia.

Estamos acostumbrados a presenciar allí solemnes actos, en los que se rinde homenaje al arte en varias de sus manifestaciones: música, poesía, oratoria escogida, monumentos célebres de la escultura y pintura, reproducidos en la fiel pantalla; o bien aquellos otros en que la luz de la ciencia brilla con todo su resplandor.

Mas no tan sólo la belleza artística y la verdad científica reciben este homenaje, sino que también se da el culto debido a la Verdad y Belleza absoluta de la que aquellas son simples destellos.

Actos religiosos se celebraban en la rotonda, celebrados unos en cumplimiento de los deberes de congregantes, y familiares otros, como la ya establecida sabatina.

Pero nunca se había llegado a celebrar allí unos Ejercicios Espirituales y éstos para señoras.

Aquella rotonda dejó de ser un salón estos días, para convertirse en capilla recogida que se acomodaba perfectamente a la necesidad del momento. Bien es verdad que en esto no hacía más que reflejar el sello característico de la casa; amplitud de ideal, acomodación a las necesidades de todos. Prueba convincente ha dado de la facilidad con que lo realiza.

La palabra sustanciosa, persuasiva y vibrante del Rdo. P. Conejos, atraía a las señoras cada día en mayor número, ansiosas de recoger esas enseñanzas de verdades fundamentales, que si bien son siempre las mismas, al recibir nueva frescura y actualidad, se hacen más fáciles en su aplicación.

Digno remate de días tan bellos y provechosos, fué la misa de Comunión que el excelentísimo señor Arzobispo celebró ayer en dicha rotonda.

Nuestro amantísimo prelado dirigió a las señoras fervorosa y elocuente plática, alentándolas al cumplimiento de sus resoluciones, que él mismo ofrecía al Señor.

Les puso por modelo a la Santísima Virgen, representada en tan bellísima imagen, como es la que preside aquel altar, invitándolas a repetir en todas ocasiones sus memorables palabras: «Ecce ancilla Domini».

El orden, el recogimiento y los acertados cantos, todo contribuyó al conjunto del acto, que no pudo resultar más solemne; incluso con la oportuna nota que dieron los caballeros dignamente representados por don Leopoldo Trenor y el señor barón de Cárcer, presidente y vicepresidente, respectivamente, del Centro Escolar y Mercantil, quienes hicieron los honores a Su Divina Majestad, ayudando personalmente la Santa Misa.

Exposición Carreño Prieto

En la sala de Exposiciones de la Real Academia de San Carlos han sido colocados los trabajos que el joven alumno Francisco Carreño Prieto ha realizado durante el tiempo de su pensión en los inagotables paisajes de Granada, donde fué enviado por esta Escuela de Bellas Artes durante los meses de Noviembre y Diciembre. Paisajes y composiciones de Andalucía forman el junto de esta exposición, que tuvo su merecido elogio en los centros artísticos y oficiales de Madrid, con ocasión de ser repuestos todos los trabajos de los pensionados en la Residencia de la Alhambra. Las dotes de trabajador incansable y las delicadezas del artista que demuestran estas composiciones aseguran días de gloria para el joven pintor.

Esta exposición podrá ser visitada hasta el domingo 20 del presente.

Unión de Viticultores de Levante

Ayer, a las once de la mañana, se reunió en los salones de la Cámara Oficial Agrícola el Consejo directivo de la Unión de Viticultores de Levante, con asistencia de casi la totalidad de los señores del Consejo y gran número de delegados comarcales, bajo la presidencia de don Julio Tarín, al objeto de dar cuenta de las gestiones realizadas y situación de la entidad.

Por el señor presidente se dió cuenta de la actuación de la Junta central de cupos, sobre el impuesto del vino en Madrid y de las provinciales que han actuado en esta región hasta la fecha, como son las de Valencia y Castellón, dando amplias explicaciones sobre su actuación, acordando el Consejo proseguir su actuación y campaña para evitar que eleven los tipos de consumos sobre el vino a la entrada en las poblaciones, hasta llegar a la aspiración de la viticultura nacional que es la desgravación total.

Se dió cuenta por el señor presidente de las gestiones realizadas últimamente y de la reconstitución del Consejo de la Economía Nacional.

Pasó seguidamente el Consejo a ocuparse del nombramiento de veedores hecho recientemente y cuya actuación empezó el viernes último, acordando por unanimidad proseguir esta actuación de los veedores para perseguir el fraude y adulteración de los vinos con arreglo a lo dispuesto en la ley de vinos de 29 de Abril último, acordándose nuevos nombramientos de veedores.

Por secretaría se dió cuenta de la situación económica de la entidad, de los descubiertos que existen por cuotas del año 1926 y anteriores, acordando encargar a los delegados comarcales recaben de los delegados locales de su respectiva comarca la actividad en el cobro de las expresadas cuotas y que una vez liquidadas se proceda en el mes próximo a extender los recibos para el cobro de los del actual año.

Se acordó la publicación de una hoja mensual divulgadora de la actuación de la Unión y de la situación de los problemas.

Finalmente se acordó constase en acta el sentimiento de la Unión de Viticultores de Levante por el fallecimiento del insigne y entusiasta viticultor don Roque Martínez Pérez, de Jumilla y suscribirse con una cuota para el monumento que en dicha población tienen propósito de erigirle sus paisanos para perpetuar su memoria.

Servicio meteorológico de Levante

12 de Marzo de 1927.

El mínimo barométrico de la Península Escandinávica se ha trasladado al mar Glacial y hoy tiene su centro en Jan Mayen.

Una pequeña área de presiones bajas relativas ocupa el Golfo de Vizcaya y ejerce influencia en el tiempo de la mitad Septentrional de la Península Ibérica, ocasionando algunas lluvias.

Se han debilitado las altas presiones del Golfo de Cádiz.

En el Estrecho de Gibraltar se observan nieblas y lloviznas. Soplan vientos del S. W.

Tiempo probable: Tendencia a perder estabilidad.

Tratamiento científico y racional de

LA HERNIA

Con los reputados aparatos electro-contentivos del Instituto «Radio» se combate eficazmente dicha enfermedad en todas sus fases. Flexibles, cómodos y ajustados perfectamente a cada caso son los únicos que procuran un alivio inmediato y la desaparición definitiva de la hernia por antigua y voluminosa que sea.

Con la acción combinada de la electricidad y la contención absoluta, no hay hernia que resiste a los efectos de los aparatos del Instituto «Radio», que es el tratamiento más moderno y de positivos resultados que se conoce hasta hoy día.

Muchos médicos los usan y recomiendan a todos los herniados, quienes agradecidos a los resultados obtenidos con nuestros aparatos «Radio», enaltecen sus efectos bienhechores y curativos.

«Poliñá del Júcar, 25 Febrero 1927.

Instituto «Radio».

Muy señores míos: Estoy muy agradecido a los buenos cuidados de ese Instituto, pues con sólo llevar tres meses sus Aparatos Electroterapéuticos «Radio», mi hernia ha curado radicalmente.

Pueden ustedes publicar esta carta y mandar lo que gusten a su atmo. s. s. q. e. s. m.,

Bautista Guayta Gay.

Calle San José.—Poliñá del Júcar.»

HERNIADOS: Si queréis evitar las molestias y funestas consecuencias de las hernias, visitad al técnico especialista del Instituto «Radio» de Barcelona, en:

Castellón.—Lunes 14 Marzo, Hotel Suizo.

Segorbe.—Martes 15 Marzo, Fonda Santo Domingo.

Teruel.—Miércoles 16 Marzo, Hotel El Turia.

VALENCIA.—Jueves 17 Marzo, Hotel España.

Utiel.—Viernes 18 Marzo, Fonda del Progreso.

Alcira.—Sábado 19 Marzo, Hotel Colón.

Alcoy.—Domingo 20 Marzo, Hotel Comercio.

Gandía.—Lunes 21 Marzo, Fonda del Ferrocarril.

Aparatos ortopédicos «Radio».—Especialidad en Fajas para embarazadas y señoras obesas.—Suspensorios para Varicoceles e Hidroceles.

Apartado de LAS PROVINCIAS, 39

TAURINAS

Esta tarde, a las cuatro menos cuarto, tendrá lugar en nuestra plaza de Toros la anunciada novillada, en la que los diestros Pepito Iglesias, Vicente Barrera y Francisco Perlacia, estoquearán reses de Darnaude.

Dada la extraordinaria animación que existe, damos por descontado el éxito.

—

El Sanatorio de Toreros Valencianos celebrará asamblea general extraordinaria el lunes 14 del actual en su casa social, Avenida de Victoria Eugenia, número 7, bajo, a las tres y media de la tarde, para tratar de la reforma del reglamento y otros asuntos de interés.

Lo que se notifica a los señores socios para que no dejen de asistir a tan trascendental asamblea en bien de todos.

EL PELIGRO DE LA ANEMIA

Es muy frecuente encontrar muchachas jóvenes de color pálido y mal semblante general, consecuencia, muchas veces, de que ante el temor de engordar demasiado se alimentan en forma deficiente, sin darse cuenta de que poco a poco se apodera de ellas un estado de debilidad que casi siempre degenera en anemia.

Ahora bien, sabido es que una anemia mal cuidada puede degenerar en tuberculosis; sin embargo, sería muy fácil evitar este peligro si estas jovencitas que para mantenerse delgadas comen poco, tuviesen la precaución de nutrirse con un tónico alimenticio eficaz como la Carne Líquidá, del Doctor Valdés García, de Montevideo, cuyo poder nutritivo es tan grande que por sí solo basta para evitar los estragos de la anemia.

Regalos para San José

Encontrarán gran surtido en bolsos y carteras para señora y caballero, petacas y juegos con estuche en la FABRICA de artículos de piel y de viaje, EL JOCKEY.

CORREJERIA, 9 Y 11

HERNIADO

Es creencia aún muy extendida entre los «herniados», que les es posible curarse con el uso de bragueros corrientes. Otros piensan curar radicalmente y para siempre, recurriendo a la operación. Los hechos han demostrado cuán equivocados están; llevar esos bragueros es ofrecerse a la fatal estrangulación herniaria; una operación, bien o mal hecha, encierra en sí serios peligros y nunca evita la posible reproducción de la hernia.

La HERNIA sólo puede ser eficazmente combatida mediante una acción enérgica y constante sobre la misma, localizando primeramente la lesión y descartando todo peligro inmediato para hacerla desaparecer definitivamente después. Esta seguridad la da hoy el

METODO C. A. BOER

al cual deben la salud miles de «herniados», cuyos testimonios públicos, como el que sigue, han patentizado con hechos positivos los éxitos obtenidos:

Torremocha, 23 Enero 1927. Sr. D. C. A. BOER, Barcelona.

Muy señor mío: Le escribo a Vd. la presente para decirle que ya estoy curado de las dos «hernias» muy desarrolladas que padecí durante doce años. He llevado 5 meses sus «buenos aparatos», los cuales me sujetaron muy bien las hernias sin molestarme en nada para mis trabajos de campo. Le autorizo para publicar la presente y mande lo que guste a su s. s. q. e. s. m., TOMAS SANZ GUILLÉN.—Torremocha de Jiloca (Provincia de Teruel).

Portellada 6 Enero 1927. Sr. D. C. A. BOER, Barcelona.

Muy señor mío: Le autorizo para publicar que estoy bien de la hernia que padecía. Desde que me puse los aparatos C. A. BOER encontré gran alivio, pudiendo, a pesar de mis 63 años de edad, ejercer mi trabajo de labrador, sin molestia alguna. Su agradecido y s. s., BERNARDO ESTEVE.—Portellada (Por Valderrobles, Teruel).

HERNIADO: Reflexione y decídase. Pida usted consejo a su médico y no vacile más. Cuide su «hernia», pero con peligrosas rutinas; asegure su existencia antes de que sea demasiado tarde para usted. Cuídese con inteligencia y sanará merced al METODO C. A. BOER. El eminente especialista recibirá en:

VALENCIA.—Domingo 13 de Marzo, HOTEL ESPAÑA.
Castellón.—Lunes 14, Hotel Suizo.
Barcelona.—Todos los días, calle de Pelayo, piso primero.

Aparatos del arte médico perfeccionados: Sistemas especiales para corregir piernas y parálisis infantil; Piernas artificiales; Corsés reformadores de la escoliosis, cifosis, mal de Pott, desviaciones y caída de la matriz; Eventraciones; Obesidad; Riñón móvil; Varices; Hidroceles; Varicoceles.

C. A. BOER, ortopédico, Pelayo, 60, BARCELONA.

Ministerio de Educación, Cultura y Deporte

VIDA DEPORTIVA

El campeonato de España

Comentarios a la jornada de hoy

El campeonato de España entra con su programa de hoy en su fase más culminante. En todas las regiones se verán frente a frente los onces favoritos, y en algunas, aparte de la cuestión principal de los codiciados puntos, se ventilarán viejas cuestiones de rivalidad y supremacía.

—

Para nosotros, claro está, entre todos los grandes encuentros de hoy, toma singular relieve y mayor importancia, el que esta tarde en Mestalla librarán los dos mejores onces de Cataluña y Valencia.

Los campeones de Cataluña y de Valencia se enfrentarán hoy después de dos años de no medir sus fuerzas, ni en campeonato ni en amistosas competiciones.

No ha de extrañar, pues, que haya despertado este encuentro mayor expectación, interés y nerviosidad que cualquier otro entre equipos distintos, aun cuando en igual circunstancia de modo. Es decir, de jugarse campeonato de España.

—

Pero dejaríamos de conocer la realidad si no hiciéramos constar también que la expectación, el interés y la nerviosidad no alcanzarán el rojo blanco por múltiples circunstancias.

Dos de ellas, muy importantes, son: la escasa confianza que se tiene en que el Valencia responda a su historial y a su real valía en los momentos más necesarios. La otra, los precios tan exagerados a que se han puesto las localidades y entradas para este encuentro. Ambas cosas, que tienen entre sí una sólida ligazón, determinarán que en Mestalla esta tarde la concurrencia de público no sea lo numerosa que merece la importancia del encuentro.

Señalamos los hechos como sintomáticos, y no queremos de momento extendernos en más consideraciones, que dejamos para cuando se haya jugado el match.

—

Por la alineación del Barcelona sabemos que, aunque falto de cuatro de sus elementos—algunos de verdadera importancia,—presentará un once lo suficientemente fuerte para que la lucha adquiera un alto grado de combatibilidad, ya que en el campeón de Cataluña y de España, la clase de los jugadores de reserva es tan estimable como la de los titulares.

En cambio, y pese a todos nuestros esfuerzos, no hemos podido—ni nadie—averiguar el once del Valencia. La más absoluta reserva. El mutismo más inquebrantable. Hasta el momento de alinearse los jugadores para dar comienzo a la lucha no se sabrá quiénes lo integrarán. Hasta es fácil que los mismos equipiera merengues no lo sepan.

Esta circunstancia nos priva de hacer un estudio comparativo de conjuntos e individualidades que nos pudiera llevar de la mano a un pronóstico—aunque solo fuera sobre el papel.

No obstante, como es indudable que se procurará que el equipo del Valencia lo compongan los mejores, podemos presumir que el encuentro será competidísimo y de muy difícil resultado, si todas las líneas responden. Ambos guardametas tendrán ocasión de emplearse a fondo, y para nosotros, de los dos equipos el que le gane la fuerza moral al otro será el vencedor.

Dejándonos guiar por un lógico y natural chauvinismo de buena ley, diremos que deseamos sinceramente que nuestros jugadores resulten vencedores. Pero ante todo y sobre todo deseamos que se hagan acreedores a la victoria por su mejor juego y por su mayor corrección.

Que la lucha corresponda y refleje la importancia de los dos equipos en pugna y al *historial* de los dos Clubs.

—

En Barcelona, el subcampeón valenciano—el Castellón—jugará un partido de verdadera importancia. No creemos que puedan salir vencedores, máxime teniendo en cuenta que no se presentará completo. Empero confiamos que nuestros representantes harán un papel honorable frente a un Europa ansioso de desquite del tropiezo de Cartagena.

—

En las demás regiones, como decimos, se batirá el cobre de lo lindo.

De los encuentros entre vizcaínos y guipuzcoanos, estimamos que resultarán vencedores los iruneses de los athleticos. En cuanto al resultado del encuentro entre el Arenas y la Real Sociedad, tímidamente apuntamos un triunfo de la Real Sociedad. Más bien un empate.

—

De la lucha entre andaluces y cortesanos, que promete ser más reñida en Sevilla que en Madrid, consideramos que el Athletic vencerá, aunque no de gran diferencia, al Betis. En Sevilla el Madrid saldrá vencedor por la mínima diferencia.

—

En la cuarta División damos por vencedores a los astures de los vallisoletanos, y a los gallegos de los cántabros, aunque en el encuentro Deportivo-Racing la victoria no será muy fácil para el primero, si es que llega a lograrla.

SINCERATOR

8.ª Jornada del campeonato de España

PRIMERA DIVISION

Valencia-Barcelona (campeones). Arbitro, el colegiado asturiano señor Menchaca.

Europa-Castellón (subcampeones). Arbitro, el colegiao vizcaino señor Latorre.

SEGUNDA DIVISION

Sevilla-R. Madrid (campeones). Quintana, de Santander.

Athletic-Betis (subcampeones). Inchanstí, guipuzcoano.

TERCERA DIVISION

Arenas-Real Sociedad (campeones). Llovera, catalán.

Irún-Athletic Bilbao (subcampeones). Alonso, de Madrid.

CUARTA DIVISION

R. U. de Valladolid-Sporting Gijón (campeones). Escartín, de Madrid.

D. Coruña-Racing Santander (campeones). Ezcurdia, guipuzcoano.

Gimnástica Torrelavega-Celta Vigo (subcampeones). Alvarez, gallego.

Fortuna Gijón-Español Valladolid (subcampeones). Fernández, de Madrid.

Los partidos tendrán lugar en los campos correspondientes a los equipos que se citan en primer lugar.

Hoy en Mestalla campeones de Barcelona contra campeones de Valencia

LLEGADA DEL EQUIPO CATALAN Y ACOMPAÑANTES

Ayer tarde, en el expreso de Barcelona, llegaron a ésta los directivos y equipiers del campeón catalán. En el mismo tren vino el presidente de la Federación Catalana de Futbol, señor Rosich, culto letrado y verdadero deportista, que tan brillante actuación tuvo en el Comité nacional.

Caracterizados barceloneses acompañaban al equipo, y representando al Barcelona saludamos en la estación al señor Suñol.

El secretario de la Unió Sportiva de Sans, señor Guixá, viene como delegado de aquella Federación.

La junta directiva en pleno del Valencia F. C., con su presidente don Facundo Pascual, ; la Federación Valenciana, con su presidente el señor Albi, y tesorero señor Salom; representación del equipo local y varios centenares de socios del Valencia F. C., recibieron entusiásticamente a los barceloneses.

LA ALINEACION DE LOS EQUIPOS

Barcelona F. C.: Lloréna, Muntané, Walter, Arnau, Castillo, Bosch, Piera, Samitier, Sastre, Pedrol y Sagi Barba.

Valencia F. C.: Pedret, Roca, Garrobé, Rey, Molina, Estevan, Rino, Cubells, Montes, Urrutia y Sánchez.

(Esta alineación la recibimos con carácter particular a última hora.)

EL ARBITRAJE

Correrá a cargo del asturiano señor Menchaca, ayudado por colegiados valencianos.

PERIODISTAS CATALANES EN VALENCIA

Hemos tenido el gusto de saludar en Valencia a los redactores de *El Mundo Deportivo* y *El Diluvio*, de Barcelona, señores Lasplazas y Guardiola Cardellach. Bienvenidos.

Los equipos principales en la jornada de hoy para el campeonato de España

Europa C. D.: Florensa, Serra, Alcoriza, Artisus, Pelaó, Mauricio, Pellicer, Bestie, Cros, Monleón y Alcázar.

Castellón C. D.: Alanga, Saura, Vidal, Altés, Martínez, Argelós, Marcos, Conde, Centelles, Montañés y Betlles.

Real Unión, Irún: Emery, Alza, Bergés, Regueiro, Gamborena, Villaverde, Echeveste, Regeiro, René Petit, Zabala y Garmendia.

Athletic, Bilbao: Vidal, Anatol, Juanín, Arteaga, Carmelo, Legarreta, Lafuente, Nacho González, Travieso, Egúia y Calvar.

Real Sociedad: Izaguirre, Arrillaga, Zaldúa, Amadeo, Matías, Trino, Mariscal, Marculeta, Urbina y Galatas.

Arenas: Jáuregui, Vallana, Careaga, Laña-Urresti, Críspulo, Anduiza, Rivero, Yermo, Sesúmaga y Robus.

Real Madrid: Martínez, Escobal, Quesada, Ordóñez, L. Peña, J. M. Peña, Menéndez, F. Pérez, Monjardín, L. Uribe y Del Campo.

Sevilla: Eizaguirre, Monje, Sedeño, Iglesias, Ocaña, Gabriel, Roldán, Leoncito, Carreño, León y Brand.

Un juicio sobre Montes del crítico de «Informaciones»

Por estimarlo digno de ser conocido, reproducimos el siguiente comentario que el redactor de *Informaciones* publica sobre el delantero centro del Valencia:

«¡YA ERA HORA!

Recibimos varias cartas de aficionados valencianos rogándonos hiciéramos campaña para que la directiva del Valencia F. C. eliminara a Montes de su primer equipo, por achacársele a su pesadez, desgana, falta de

ARTURO MONTES

el discutido delantero centro del Valencia, que tendrá ocasión hoy de desquitarse de mediocres actuaciones anteriores..., si es que juega

entusiasmos y mal ejemplo sobre el campo cuantas derrotas viene sufriendo hace tiempo el once campeón valenciano.

Por creer que no era pleito de nuestra incumbencia, nada dijimos.

Hoy recibimos de nuestro corresponsal la alineación casi definitiva del equipo del Valencia F. C. frente al Barcelona Futbol Club. Será la siguiente:

Pedret: Reyes, Garrobé; Roca, Molina, Estevan, Rino, Cubells, Rey, Urrutia, Sanchez.

No figura Montes. ¡Ya era hora! Ahora sí que ponemos nuestro comentario.

Felicitamos al Valencia F. C. por su decisión. Con cerca de noventa kilos de peso ni se puede ni se debe jugar al futbol. Mucho menos cuando no hay entusiasmo.

Empeñarse en lo contrario es querer hacer héroes por fuerza. Y ahí están los resultados de esos heroísmos.

Un equipo que cuesta un ojo de la cara, en cuanto se asomaba a Monteolivete, «tana» que te ganas, pues.»

FUTBOL

Campo de Mestalla

HOY VALENCIA-BARCELONA

El partido que sintetiza toda la expectación y anhelo de la afición valenciana, se resolverá esta tarde en la cancha de Mestalla, marco propicio para tan trascendental partido.

El partido comenzará a las 3'45; de una a dos de la tarde se abrirá a los socios la puerta de gol; las puertas del campo se abrirán a las tres de la tarde.

—

Hoy, a las once de la mañana, se celebrará en el campo de Algirós un interesante partido de futbol entre el primer equipo de «Lo Rat-Penat» y el tercer equipo del Valencia.

La entrada será por donativo.

CICLISMO

EN HONOR AL F. C. BARCELONA

Ultimada la organización del festival ciclista a celebrar esta mañana en el Velódromo de nuestro Club decano, en honor al equipo representativo de Cataluña, esperamos que el buen aficionado valenciano acudirá a rendir homenaje de simpatía al equipo campeón de nuestra nación.

El acto de hoy en el campo de Vallejo es de enorme trascendencia, ya que tiende a desmentir rotundamente, que los pueblos deportivos de Valencia y Barcelona se odien entre sí, y que por el contrario, darán fe una vez más de su elevado deportivismo, que siempre fué noble y honrado.

El programa a celebrar es extraordinario. En él tomarán parte los mejores corredores ciclistas y motocicletistas de nuestra ciudad.

Con el fin de hacer más interesantes las carreras, se han establecido importantes premios en metálico. El festival de esta mañana será memorable, por lo que esperamos que el público acudirá sin reservas a llenar los espaciosos graderíos del campo de Vallejo.

El espectáculo dará comienzo a las diez en punto, y los precios que regirán serán muy económicos.

TENNIS

Orden de juego para hoy.

A las doce: Señores Maiques y Llatas contra señores Irazuta y Monllor.

Crónicas alcoyanas

Nuestros Juegos Florales y mis consideraciones

Las fiestas de San Jorge contarán este año con una fiesta de cultura. Con unos Juegos Florales. Bienvenidos sean. Hacía ya muchos años que nuestra ciudad no engalanaba sus maravillosos festejos con tal espectáculo. Por carencia del imprescindible esfuerzo, de unos; por incuria espiritual, de bastantes; por indiferencia, de todos, de casi todos. Ahora han existido la voluntad, el amor y el interés—en tensión hacia el bello fin—, y los Juegos Florales se desenvolverán en una noche abrileña, cuando aún seguirán en nuestra retina cromáticas visiones, y en la mente guardaremos aún todo el perfume y toda la fecundidad de horas inquietas y felices.

Yo siento en mi alma una gran satisfacción. En los Juegos Florales hay visualismo, palabras elocuentes, versos armónicos y dulces, y esto, únicamente, es lo que el público—no todo el público, claro está—ve en ellos. Pero hay en los Juegos Florales algo más. Algo que no lo encontramos en su forma exterior, por decirlo así. Algo que es su palpitación, su entraña, su vida: ese inmenso abrazo suyo, de acogimiento, de protección a los poetas desconocidos o casi desconocidos para quienes la Flor natural puede ser como una luz que facilite sus primeros avances por el camino de torturas que a unos pocos conduce a la Fama, o como un impulso que les haga seguirlo con fe...

Ahí veo el hondo valor de los Juegos Florales, lo que justifica y exige su celebración. El ir escudados con el incógnito, atrae a los poetas nuevos, a los poetas que pueden decir «cosas nuevas». Los demás—existen muchas excepciones, cuando no debiera existir ninguna—no suelen disputarles esa Flor natural que es luz e impulso.

* * *

Yo espero con curiosidad el fallo otorgando la Flor natural. Con curiosidad e inquietud. Porque reconozco no tenemos hoy los alcoyanos ningún vate juvenil de cierta enjundia, de cierta inspiración; por lo menos, hasta ahora no ha dado señales de vida. Afirmo todo esto, con una pena sincerísima, abatiendo mi orgullo de alcoyano...

En las poesías de los mozos que empiezan a escribir, no hallo ingenio, ni novedad, ni fuerza. Nada que logre hacer presentir a un vate mediano. ¿Habrá, por ello mismo, alguna sorprendente revelación en nuestros Juegos Florales? Es posible, aunque a lo mejor—a lo peor—la Flor natural no se la lleva un bardo indígena.

Y lamentaría que el inapreciable galardón fuese para un forastero. No por el hecho en sí; por su significación. Creo—quiero creer—surgirá el poeta nuevo, juvenil y taumaturgo. Un poeta alcoyano al cual, si algún día necesita modesta ayuda económica—cuando ya el tiempo le doble las espaldas y deprima la potencialidad de su cerebro—, se la concedan los mismos que, obligados por su obra artística, la hayan hecho Hijo predilecto de su ciudad.

Si un poeta cargado de laureles o de lustros consiguiese la Flor natural—fuese o no «nuestro»—, yo me reiría un poco, y ello sería muy triste. Muy triste para Alcoy y para mí.

ENVÍO

Al posible nuevo poeta alcoyano: Soñador, hermano soñador, perdóname por no haber presentido tu existencia. La culpa no fué mía.

Yo te saludo, cincelador de armonías, enamorado de la Forma. En este saludo va el gozo de mi alma. Saludo tu aparición, emocionado; doblo mis rodillas, y rezo por el perenne fulgor de tu numen, que quizás muy pronto llevará fuego a los corazones y rosas de quimera a las frentes...

A. GARCIA MONLLOR.

Alcoy, Marzo 1927.

TEATRO CINE DEL PATRONATO

Patronato

LANDERER, 7

Domingo 13 de Marzo de 1927

A las 3'30 y 6'0 tarde

La hermosa y popular zarzuela de Ramos Martín, música del maestro Guerrero.

LOS GAVILANES

Extraordinario éxito de esta compañía - Presentación espléndida

Nota: Dado la extensión del programa, la primera sesión empezará con rigurosa puntualidad.

Casa de los Obreros

Caballeros, 27 trip. (EDIFICIO EN CONSTRUCCION)

Funciones para hoy domingo

A las 3'30 y 6'30 tarde

La graciosa comedia en tres actos de Carlos Arniches,

LA CRUZ DE FERITA

¡Gran éxito!

¡¡Señoras!!

CÓRTENSE EL CABELLO

en la peluquería de señoras de moda

"LA ARTÍSTICA" — CASA COULY

32 modelos de corte de alta novedad: precio, 1'50; corte romana, una peseta. Gran economía en todos los servicios.

MAISON FRANCAISE

MAR, 15 (esquina Primado Reig) — Teléfono 65 —

Nuevos circuitos y más facilidades telefónicas

Con la reciente terminación de dos nuevos circuitos entre Valencia-Barcelona; de uno de Valencia-Castellón de la Plana y otro de Castellón de la Plana-Vinaroz, el público de estas ciudades dispone de importantes facilidades para celebrar sus conferencias.

Los servicios de conferencias y telefonemas han ganado en intensidad y rapidez, estando ahora Valencia al habla inmediata con las poblaciones citadas y con el Norte de España, así como Madrid. La perfección en las comunicaciones es absoluta, rápida y clara.

Para sus negocios o asuntos de familia, ponga un telefonema, o mejor, pida una conferencia y se convencerá de lo práctico y rápido de nuestras comunicaciones a cualquier hora del día o de la noche.

Compañía Telefónica Nacional de España

Semana próxima: Presentación del gran mimo LARRY SEMON (TOMASIN) en

¡PÁRESE, MIRE Y ESCUCHE!

Su última y más acabada creación

Adaptada de la comedia lírica de Harry B. Smith -- Dividida en 6 partes

¡Larry Semon, el hombre que ha hecho reir a 114.978.347 personas! ¡La graciosísima comedia que ha causado más hilaridad durante un año en Broadway! ¡La obra que tardaréis un año en olvidar, porque os hará reir y gozar durante dos horas!

Otra super-exclusiva del programa Alagón, que será otro triunfo para GRAN TEATRO

INSTITUTO MEDICO VALENCIANO

La lucha contra el cáncer

CONFERENCIA DEL DOCTOR J. MARCO NAVARRO

La Sección de Cancerología del Instituto Médico Valenciano, celebró sesión el jueves último, bajo la presidencia del doctor don Enrique López Sancho, quien en breves palabras expuso el objeto de esta conferencia, dedicada muy especialmente a las señoras matronas, para que ellas, que acompañan a la mujer en el sublime acto de la maternidad y saben captarse su confianza, puedan aconsejarla, siguiendo las orientaciones que les expondrá el doctor Marco Navarro, en quien la Sección de la lucha contra el cáncer había delegado para ello.

Concedida la palabra al conferenciante, puso de manifiesto el pavoroso problema del cáncer, citando las cifras de fallecidos en España desde 1900, que fueron 7.204, cifra que ha ido creciendo año tras año, hasta 1923, que alcanzó el número de 1[illegible],66. A dichas cifras globales ha contribuído la mujer en óbitos por cáncer de los órganos genitales de 1.080 en 1901, a 1.55[illegible] en 1923. Datos más recientes, relativos al año último, en Valencia, sólo 44 enfermos de cáncer en el mes de Septiembre, y 50 en Octubre, y en España, 1.229 en Septiembre y 1.233 en Octubre; esto es, doble que los fallecidos por fiebre tifoida (649 y 548) y una tercera parte menos que los muertos por tuberculosis (1.949 y 1.978), que es la enfermedad que da más contingente de todas.

Estudió luego los síntomas del cáncer para demostrar cuán difícil es poder convencer a los enfermos, sin esperar a que la marcha de la lesión haga ésta inoperable y lo necesario que es dar a cada síntoma el valor que tiene, aun viéndose obligado a decir que están en formas de cáncer, no para dictarles su sentencia de muerte (ya que en esta enfermedad la mortalidad corre parejas con la mortalidad), sino para asegurarles al mismo tiempo que se curarán.

Enumeró el peligro y la responsabilidad que supone no hacer caso de una hemorragia extemporánea.

Leyó a continuación los siguientes preceptos contra el cáncer, obra del señor G[illegible] mejor que podría hacerlo él, todo lo referente [illegible] nos ocupa:

1. El cáncer mata en España, 22.000 personas todos los años.
2. El cáncer aumenta de frecuencia con la edad; cuanto más viejos, más amenazados os veréis por esta enfermedad.
3. El tabaco, la sífilis, el alcohol, son causas de lesiones que con frecuencia degeneran en cáncer.
4. Si tenéis alguna lesión en la piel (verruga, lunar, quiste, cicatriz), hacérosla quitar en seguida, para impedir que se convierta en cáncer.
5. Toda ulcerita de la piel y de la boca, todo nódulo, bultito o dureza en los pechos, todo flujo a destiempo de la matriz, son sospechosos de cáncer.
6. El cáncer no produce dolores al principio, pero después les causa terribles. No creáis que vuestra lesión no es cáncer, porque no es produce dolor.
7. El cáncer no es hereditario, sino que se adquiere en el transcurso de la vida.
8. El cáncer es una enfermedad primitivamente local; no está en la masa de la sangre, como cree la gente.

Consultad con vuestro médico cualquiera anormalidad externa e interna que descubráis en vuestro cuerpo.

10. El cáncer es una enfermedad perfectamente curable cuando se acude a tiempo.
11. La cirugía y las radiaciones curan el cáncer en un gran número de casos, y en todos, si se acude al principio.
12. La curación del cáncer en cada persona depende de descubrilo y combatirlo lo antes posible.

Insistió finalmente en lo vagos que son los síntomas y el comienzo y en la importancia que debe concederles para hacer un diagnóstico precoz y salvar muchas víctimas en bien de la humanidad, en bien de los hijos que quedarían sin madre y en bien de la patria.

Una larga salva de aplausos premió la brillante disertación del doctor Marco Navarro, que supo hacerla interesantísima y muy apropiada al fin que perseguía, dedicándola como labor de divulgación al digno cuerpo de matronas de Valencia.

DE ALEMANIA

(NOTAS DE VIAJE), por Lázaro Floro.

De venta al precio de DOS PESETAS en la Administración de este periódico.

AUTOMOVILES 1927

For Economical Transportation CHEVROLET — OAKLAND

CONCESIONARIOS EXCLUSIVOS

AUTO CENTRAL GARAGE

Castellote Langa y C.ª, S. en S. — Cirilo Amoros, A C.—Valencia

Paulina Alfaro, de San Sebastián

PARTICIPA a su distinguida clientela, que muy en breve presentará en el PALACE HOTEL una espléndida colección de trajes y sombreros, últimos modelos de las primeras casas de París.

"UREOXIL"

Contra Reuma, Artritismo, y sus consecuencias

Centro Escolar y Mercantil

Los orfebres del Maestrazgo

Ayer, a las siete de la tarde, inauguró el ciclo de conferencias de la Academia Valencianista, sobre «Los orfebres del Maestrazgo», el erudito doctor en Medicina e ilustre miembro de la Sociedad Castellonense de Cultura don Angel Sánchez Gozalbo.

Esta conferencia, tercera de las del interesante ciclo, era esperada con gran satisfacción, ya que el tema era de mucha novedad y las condiciones del joven conferenciante inmejorables, por su gran conocimiento en materia artística.

El doctor Sánchez Gozalbo comenzó explicando las confusiones a que han dado lugar los partes de nuestras guerras civiles, con respecto al verdadero Maestrazgo.

Recuerda que en Morella, villa real, vivían grandes artistas que, con los de San Mateo, irradiaron su estilo por Aragón, Cataluña y Valencia.

En Morella es donde primero entra el arte de los Serra, y en esta misma población es donde, a fines del siglo XIV, hay ya orfebres que forman escuela, como Santalinca, que es llamado por los «Jurats» valencianos para que labre la vajilla que éstos han de regalar a la Reina. El influjo de los Santalinca es innegable en esta época, sostenido siempre por sus escuelistas entre los que descuella su colaborador Guillem Real.

Después de estos grandes maestros viene otra dinastía no menos gloriosa, la de los Olcina, que rayaron a gran altura, y que el docto canónigo archivero de la Catedral señor Sanchis Sivera, ha dado a conocer en su obra sobre los orfebres valencianos.

San Mateo, aunque abierto por su situación geográfica a la influencia catalana, no pierde su particularidad.

Hace luego el ilustre conferenciante un ligero estudio sobre la influencia que tuvieron los orfebres del Maestrazgo en Aragón, Cataluña y Baleares, en donde tiene especialmente el arte de la orfebrería mallorquina grandes concomitancias con el de Morella, aunque algo perdidas por su relativo aislamiento.

El doctor Sánchez Gozalbo ilustró su conferencia con proyecciones, entre las que descuellan la de la Cruz de los Comi, en la Arciprestal de San Mateo, verdadero monumento artístico y de amor conyugal, con otras varias reproducciones, entre ellas las del tesoro de la iglesia rural de Traiguera.

Finalizó su conferencia el doctor Sánchez Gozalbo demostrando la existencia de una escuela artística en el Maestrazgo, especialmente en la orfebrería, contra los que no creen en esta escuela, pues como ha dicho, el arte es imposible sin influencias; todos los grandes artistas las han recibido, pero han sostenido su estilo original, que es lo ocurrido con los del Maestrazgo.

La interesante, erudita y amena conferencia del doctor Sánchez Gozalbo, fué aplaudidísima, siendo su autor muy felicitado.

Ocupaban la presidencia el presidente del Centro, don Leonoldo Trénor; el alcalde de Castellón, don Salvador Guinot, y nuestro académico reverendo Padre Luis Fullana y otras personalidades de Castellón y Valencia.

Hizo admirablemente la presentación el director de la revista *Cultura Valenciana*, señor Jiménez Fayos, que felicitó, en nombre de todos, al Padre Fullana, lo mismo que el conferenciante en su exordio, por su justa entrada en la Real Academia.

Círculo de Bellas Artes

Ayer tarde fué inaugurada la exposición de pintura de nuestro gran artista Rigoberto Soler, y el salón del Círculo se vió concurridísimo de selecto público.

Por la gran calidad artística de las obras presentadas, no dudamos del rotundo éxito que obtendrá de público y de crítica.

La exposición podrá ser visitada todos los días, de 6 a 8 de la tarde, excepto los días festivos, que será de 11 a 1.

UROMIL

PODEROSO DISOLVENTE DEL ÁCIDO ÚRICO

Lo [illegible] ter uricém[illegible] con el URO[illegible]L, adoptado y recomendado por infinidad de médicos eminentes para combatir el

Artritismo - Reuma

Gota - Mal de Piedra

Arterioesclerosis

[illegible] Uromil es el [illegible] fento de la terapéutica moderna; consiguen curaciones sorprendentes cuando todos los remedios han fracasado

[illegible] inocuidad absoluta [illegible] un tomando en dosis elevadas produce verdaderas descargas úricas purificando la sangre y evitando la repetición de nuevos ataques

ELIXIR GOMENOL CLIMENT

TOS CATARRO RESFRIADO

AQUI ESTÁ LA SALVACIÓN DE LOS QUE PADECEMOS ASMA, GRIPPE, BRONQUITIS ETC.

DE VENTA EN TODAS LAS FARMACIAS

Fajas de caucho para adelgazar "MADAME X"

no es un modelo de faja, sino la marca que distingue gran variedad de modelos de una misma fabricación. No tenemos tan solo Fajas para adelgazar para señora, sino que también fabricamos varios modelos para caballeros.

No todas las fajas son iguales. Por esto debe exigirse siempre la marca «MADAME X», Patente 95.991, que es la fabricación más acreditada.

FAJAS "MADAME X"

PAZ, 3.—VALENCIA

Ministerio de Educación, Cultura y Deporte

EL DIA EN LA AUDIENCIA

Ante la sección primera se celebró la vista de una causa procedente del juzgado de instrucción de Villar del Arzobispo, instruída contra Heliodoro Martínez, acusado de ser autor de un incendio cometido por imprudencia.

También compareció ante el mismo tribunal Emilio Torralba Mateu, acusado de un delito de tenencia de armas sin licencia.

En ambas causas intervino como defensor de los procesados el letrado don José María Herrero.

—

Ante la sección segunda compareció Severo Sáez Canches, que con otros dos individuos, que fueron declarados rebeldes, fué procesado por un delito de robo, cometido en el mes de Junio del año 1919 en una alquería de don Pedro Campos. Como en el acto de la vista manifestó el Severo Sáez que éstos no eran sus verdaderos nombre y apellido, se suspendió el juicio para la práctica de una información suplementaria. Actuaba de fiscal don Luis de Luna, y dedefensor el letrado don José Vilar.

—

Se suspendió la vista de una causa por estafa contra Rafael Rius, a quien defendía el letrado don Jesús Cabedo.

—

A puerta cerrada se celebró la vistilla de una causa por estafa, en la que informó el letrado don Eduardo Molero.

—

Ante la Sala de lo civil se celebró la vista de un incidente promovido en un juicio de quiebra, procedente del juzgado de primera instancia de Elche, informando los letrados don Pablo Carrau y don Bartolomé Lucia.

—

Por causas justificadas se suspendió la vista de un incidente de pobreza, en el que habían de informar los letrados don Francisco Poquet y don Juan Artal.

El P. Calasanz Baradat

Hace algunos días leíamos en un diario de Madrid la noticia comunicada desde Barcelona de la llegada a España del Padre C. Baradat, de los Sagrados Corazones. En dicha noticia se decía que el Padre Baradat había sido expulsado del Ecuador, «en unión de un conocido político de aquel país». El Padre Baradat acaba de llegar a Madrid, provisto de una enorme documentación, en la que se explica, entre otras cosas, la verdad de dicha expulsión. Efectivamente, fué expulsado del Ecuador, pero no en unión de un político, sino de un religioso redentorista, que salió a su defensa y no por motivos políticos, sino exclusivamente por su campaña religiosa, según se desprende de las enérgicas protestas publicadas por el excelentísimo señor Arzobispo de Quito y el ilustrísimo señor Obispo de Riobamba y de la misma carta del Presidente de aquella República, en contestación al Prelado de la capital.

Publicamos con gusto estas noticias, no solo por tratarse de la justificación de un excelente religioso, sino porque nos da ocasión de hacer constar una vez más que este sacerdote no es el reverendo Padre Calasanz Rabaza, provincial de las Escuelas Pías, como algunos equivocadamente creyeron.

En el Bar Zaragoza

Homenaje a la revista fallera EL BUÑOL

Un grupo de entusiastas admiradores de la simpática revista fallera *El Buñol*, dedicó anoche en la persona de su director, Pepe Epila, un modesto y sincero homenaje, por el extraordinario éxito que ha alcanzado el número correspondiente a este año.

Al acto asistieron más de cuarenta comensales, leyéndose muchas adhesiones, de conocidos escritores valencianos, que fueron celebradísimas.

Ofreció el banquete el señor Fernández Montoya, y al final del mismo, agradeció el señor Epila, aquella espontánea manifestación de afecto y cariño de los simpatizantes de la revista, y prometió hacer de su «Buñol» la mejor revista fallera de Valencia.

ESCOLARES

Ayer sábado, en el tren que sale de nuestra capital a las ocho y cinco minutos, salieron para Sagunto, en viaje de excursión, las alumnas del tercer curso de la Normal, dirigidas por la culta profesora de matemáticas doña María Villén.

Recordamos del grupo de las bellísimas alumnas a Festiva Monfort, Rosa Recatalá Mascarós, Lolita de Coca, María Dolores Torregrosa, Lucía Calderón, Carmen Martínez Curtó, Elvira Izquierdo, Amparito Vernia, Mercedes Guerrero, Pilar Magallón, Amparito Bondía, Teresa Molina, Carmen Rico, María González, María Vidal, Lolita y Marita López, Amparito Diago, Carmen y Anita Estruch, Lolita Tudela, Elvira Garcés, Paz Martínez, Luisa Casaní, Rosita Monforte, Paquita Matallín, Enriqueta Gómez, Amparito Montoro, Marina Sinisterra, Amparito Gorrita, Manolita Betef, María Vila, Amparito Lerma, Leonor Maldonado, Lolita Tudela, Amparo Montoro, Luz d'Agnacé y Encarnita Rubio.

La primera visita de las encantadoras excursionistas fué para los Altos Hornos, donde pudieron admirar la grandiosa organización de esta modelo industria nacional.

Luego marcharon al puerto, y de regreso a la población, visitaron las ruinas del histórico castillo. Visitaron también el Museo, el teatro romano y todo cuanto de notable encierra esta histórica ciudad.

Las excursionistas fueron muy agasajadas.

En el tren de las siete y media de la tarde, regresaron a Valencia, satisfechísimas de la excursión.

En la próxima excursión visitarán Játiva, la histórica y poética ciudad ribereña, patria de Ribera y de los Borgias.

Información municipal

SUBASTAS PARA DERRIBOS

Derribo de la casa números 40 y 42 de la calle de San Fernando.

Se hace saber por el presente que el día 31 de los corrientes y hora de las once tendrá lugar en estas Casas Consistoriales el acto de subastar el derribo de la casa números 40 y 42 de la calle de San Fernando, por el tipo al alza de 1.080 pesetas, pudiéndose presentar las proposiciones por escrito y en plica cerrada en dicho acto, constituyendo la fianza provisional en cantidad de 54 pesetas hasta el mismo día y hora de las diez.

Las condiciones que han de regir se hallan de manifiesto en la secretaría municipal, sección Mejoras de Valencia, durante los días hábiles y horas de oficina.

—

Derribo de la casa número 3 de la plaza del Príncipe Alfonso.

Se hace saber por el presente que el día 31 de los corrientes y hora de las doce, tendrá lugar en estas Casas Consistoriales el acto de subastar el derribo de la casa número 3 de la plaza del Príncipe Alfonso, por el tipo al alza de 3.500 pesetas, pudiéndose presentar las proposiciones por escrito y en plica cerrada en dicho acto, constituyendo la fianza provisional en cantidad de 175 pesetas hasta el mismo día y hora de las diez.

Las condiciones que han de regir se hallan de manifiesto en la secretaría municipal, sección Mejoras de Valencia, durante los días hábiles y horas de oficina.

RECAUDACION

El Ayuntamiento recaudó ayer las siguientes cantidades:

Por arbitrio de carnes: Matadero general 6.337'71 pesetas; matadero del Grao, pesetas 1.161'48; matadero del Cabañal, 424'25; matadero de Benimámet, 47'27; Estaciones Sanitarias, 1.110'27.

Por análisis y examen de substancias, pesetas 822'35.

Por circulación rodada, 875.

Por arbitrios extraordinarios, 512'70.

Por bebidas, 4.769'70.

Total: 16.060'73.

Teatro Ruzafa

Para hoy domingo tres grandiosas funciones

A las 3'30 de la tarde

LAS NERVIOSAS

Levántate y anda

A las 6 de la tarde

La Pastorela

A las 10 de la noche

Levántate y anda

Las mujeres de Lacuesta

Todas las obras de verdadero éxito

El próximo jueves, beneficio de todas las hermosas segundas tiples de la compañía, con un extraordinario programa.

Diario de avisos

LA ELECTRA DEL CABRIEL, S. A.—En la junta general de señores accionistas celebrada el día 5 del corriente mes, se acordó el reparto de treinta pesetas por acción, contra cupón número diez, cuyo dividendo de 6 por 100 corresponde al ejercicio de mil novecientos veintiseis.

El citado cupón, libre de impuestos, será satisfecho a partir del día primero de Abril próximo, en Madrid, Valencia y Utiel, por el Banco de Vizcaya; en Reus, por el Banco de Reus de Descuentos y Préstamos; en Zaragoza, por el Banco de Aragón, y en Villajoyosa, por la casa Alvaro Linares y Compañía.

Valencia a 10 de Marzo de mil novecientos veintisiete.—Por acuerdo del Consejo de Administración: El director, *Alfredo López*.

—

COMPAÑIA VALENCIANA DE CEMENTOS PORTLAND, S. A., VALENCIA. — CONVOCATORIA.— Por acuerdo del Consejo de Administración y de conformidad con lo dispuesto en el artículo 17 de los estatutos sociales, se convoca a los señores accionistas de esta Compañía a junta general ordinaria, para el día 30 de Marzo actual, a las cuatro de la tarde, en el domicilio social, calle de Pascual y Genís, número 18, Valencia, para deliberar y resolver sobre la siguiente orden del día:

Primero. Lectura y aprobación, en su caso, de la Memoria del Consejo de Administración.

Segundo. Lectura y aprobación, en su caso, del Inventario-Balance del ejercicio social cerrado en 31 de Diciembre de 1926.

Tercero. Distribución de los beneficios.

Cuarto. Renovación estatuaria del Consejo de Administración.

Tendrán derecho de asistencia a dicha junta, todos los señores accionistas o sus representantes legales, en su caso, que depositen sus acciones o lo resguardos de depósito de los mismos en la Caja social con cinco días de anticipación, por lo menos, al de la fecha de la reunión convocada, con arreglo a la que previene el artículo 24 de los estatutos. Podrá delegarse el derecho de asistencia en otro señor accionista, siempre que por escrito se comunique la delegación al Consejo con tres días de anticipación al señalado para la celebración de la junta según prescribe el artículo 25.

LAS FALLAS

Ha quedado expuesto en los escaparates de don Tomás March, almacén de muebles, San Vicente, 89, el magnífico estandarte obra del reputado artista don Vicente Benedito, que regala la fábrica de algodones «LAS BARRACAS», Viuda de Villena, a la mejor y más típica falla.

Sucursal Alamar N.º 1

Plaza de la Reina, 8

Vende aceites y arroces de excelente calidad a los precios siguientes.

ACEITES PUROS DE OLIVA

Marca «La Valenciana», clase extra, a 5 pesetas bote de 1'50 litros.

En latas de 16'50 kilos neto, clase primera, a 50 pesetas lata.

Marca «La Española», clase primera, a 15 pesetas bote de 5 litros.

Marca «La Española», clase primera, a 4'50 pesetas bote de 1'50 litros.

Marca «La Española», clase primera, a 2'50 pesetas bote de tres cuartos de litro.

A GRANEL

Clase primera, a 2'80 pesetas litro.

Clase segunda, a 2'60 pesetas litro.

Clase tercera, a 2'50 pesetas litro.

ARROCES

Arroz blanco, clase Honduras, a 0'80 pesetas paquete de medio kilo.

Arroz blanco, clase Bomba-Alamar, a 0'80 pesetas paquete de medio kilo.

Arroz blanco, clase Matizado-Alamar, a 0'60 pesetas paquete de medio kilo.

Arroz blanco, clase Benlloch-0, a 0'55 pesetas paquete de medio kilo.

A GRANEL

Arroz blanco, clase Matizado-Alamar, a 0'55 pesetas un kilo.

Arroz blanco, clase Benlloch-0, a 0'50 pesetas un kilo.

TELEGRAMAS Y TELEFONEMAS

La vida en la región

DE LIRIA

EN EL CENTRO CATOLICO

Esta noche, a las nueve, tendrá lugar en el salón de esta entidad, la segunda de las conferencias anunciadas. En ella tomarán parte los señores don Lorenzo Valero y don Alfonso Ruiz de Assin, del Consejo Nacional de la Legión Católica.

Mucho nos complace el que el mismo fundador de la valiente Legión venga a honrarnos con su visita.

FUTBOL

Hay mucha animación por el partido que se ha de celebrar hoy entre el Liria C. D. y el Athlétic de Ribarroja.

DE SUECA

MERCADO

Sin variación.

LA REORGANIZACION DE LOS EXPLORADORES

En la reunión celebrada últimamente, para ocuparse de la reorganización de la tropa de exploradores de ésta, quedaron constituídas las siguientes comisiones:

Alto Patronato: presidente, don Manuel Carrasquer, alcalde; tesorero, don Vicente Carrasquer; secretario, don Salvador Carbó Tuset; vocales: don Ramón Martí, don Severino Muñoz y don Salvador Gil.

Comisión Técnica: presidente, don Ricardo Dubón, jefe de la tropa; tesorero, don José Brillo, sargento de la Guardia civil; secretario, don Juan Silvestre; vocales: don Vicente Llis, don Juan Fuster y don José Cortés.

Delegado de la autoridad militar: don Rafael Sampedro, oficial de la Guardia civil.

Delegado de la autoridad administrativa, don Pascual Beltrán.

Delegado de la autoridad académica, don Vicente Figueroa.

Estas comisiones se reunirán en breve para tratar del plan de reorganización.

TEATRALES

En el Círculo Tradicionalista se representó con éxito la zarzuela *Gigantes y cabezudos* y la pieza valenciana *Nelo Barora*.

El cuadro artístico de esta sociedad alcanzó un estimable éxito.

EL TIEMPO

Tiempo encapotado, con tendencia a lluvia.

DE ALCIRA

CONCIERTO

Hoy, de 12 a 2, dará un concierto la Banda Municipal, en la plaza de Emilio Castelar.

SUCESO

Por la Guardia civil de ésta ha sido detenido Bernardo Peris, como autor de dos disparos de arma de fuego contra Salvador Hidalgo, el cual resultó herido en el hombro derecho.

Se ha dictado auto de prisión contra el detenido, con fianza de dos mil pesetas.

El hecho ocurrió en la estación de ésta.

DE GANDIA

TEATRALES

La empresa del teatro Serrano, dispuesta a proporcionar al público los mejores espectáculos, anuncia para los días 19 y 20 del actual la gran compañía de ópera que está actuando en el teatro Principal de Valencia.

En ella figuran los grandes cantantes Matilde Revenga, la Fabra y el tenor Rosich.

Existe gran expectación en el público por presenciar las dos funciones, que serán dos acontecimientos.

DE REQUENA

EL FERROCARRIL DE BAEZA

Según nuestros informes, que tenemos por autorizados, la ciudad de Utiel se apresta con inusitado entusiasmo a colaborar en la construcción del ferrocarril de Baeza, si el empalme se lleva a efecto por el término municipal de la referida población.

A tales fines, se ofrece a la empresa constructora, gratuitamente, y por lo tanto, sin ningún desembolso para la mencionada entidad, todos los terrenos que ocupe la vía dentro del citado término, y además, los del emplazamiento de la estación y sus distintas dependencias, la piedra que haga falta para las proyectadas obras, y por fin, veinte mil jornales de bracero, también sin dispendio alguno.

Felicitamos muy sinceramente a la noble ciudad, que de modo tan hondo siente y practica el patriotismo y esperamos confiados en el éxito de sus aspiraciones, dignas de ser, y no dudamos que lo serán, imitadas por toda la comarca, que ha de poner el corazón en las empresas grandes, a la altura del ideal, porque sin más ideal que el comistrajo diario, la vida es un asco y no vale la pena de ser vivida.

DE SAGUNTO

ROBO AUDAZ

En la calle de Romeu, calle adyacente a la de Pacheco, recia y profusamente alumbrada, está instalada la Recaudación de Contribuciones de esta ciudad.

Esta madrugada, unos expertos ladrones, cortando dos barrotes de hierro de la reja, quitaron el cristal de la ventana, agugereando la cadera de la puerta en un perímetro capaz para pasar el brazo, y levantando la cerradura interior, abriendo la puerta de la ventana entraron dentro de la habitación, registrándola toda, llevándose una pequeña cantidad en metálico.

El señor recaudador, que vive muy prevenido, tuvo el buen cuidado de trasladar los fondos de la recaudación, que ascienden en los días de cobro a importantes cantidades, al Banco, apenas terminadas las horas de oficina. A esta medida se debe que el robo no haya sido más importante.

Los primeros que se dieron cuenta del robo fueron los vecinos de la citada calle, que al ver los barrotes de la reja cortados y levantados, les llamó la atención y despertaron al señor recaudador, que vive en la misma casa, en el piso superior donde tiene la oficina instalada, y dormía tranquilamente sin darse cuenta hasta que le despertaron los vecinos, dándose cuenta de lo ocurrido y dando cuenta a la Guardia civil, personándose el comandante del puesto, sargento don Agustín Colado, con guardias a sus órdenes, los que comenzaron las diligencias del caso.

Este hecho escandaloso, demuestra la extraordinaria pericia de los ladrones, que seguramente deben de ser maestros en el arte de robar al prójimo.

Al mismo tiempo este acto realizado, sin darse cuenta nadie de la numerosa vigilancia nocturna, es una prueba de su deficiencia.

Precisa y es urgente que la vigilancia nocturna de la ciudad responda a la necesidad que hay de que se reorganice en forma adecuada con personal bien retribuído y apto. La ciudad no debe continuar en este estado de indefensión.

A quien corresponda, llamamos la atención, para que se organice el servicio de vigilancia nocturna, para que en lo sucesivo se puedan evitar actos como el de la pasada madrugada y otros tan escandalosos como éste, verificados en las calles céntricas de la ciudad.

También precisa se limpie la ciudad de ciertos indeseables huéspedes que pululan por la estación sin oficio conocido. Como esos enjambres de gitanos que hay por el río y pordioseros que tanto desdicen del buen nombre de la ciudad.

Esperamos que se recogerá nuestro ruego por quien corresponda en la forma que se crea más oportuna y así renacerá la tranquilidad en esta ciudad alarmada por este acto tan atrevido.

EL TIEMPO

Continúa soplando un fuerte viento, lo que acentúa más la sequía que comienza a sentirse en los campos.

VISITANTES

Han estado en esta ciudad, con objeto de visitar sus monumentos, el señor marqués de Lozoya y una comisión de alumnas de esa Universidad.

DE SEGORBE

NUEVO PROCURADOR

Ha sido nombrado habilitado como procurador de este juzgado, don Juan B. Casañs, que desempeña en Sagunto dicho cargo.

OBRAS PARALIZADAS

Continúan paralizadas las obras del adoquinado de la calle de Colón, estando intransitable por los grandes montones de escombros que en el arroyo hay depositados, estando interceptado el tránsito, perjudicando con la suspensión a los vecinos y carretería, que se ven obligados a hacer un rodeo por calles poco adecuadas para ello, ya que la calle que nos ocupa es la travesía de la carretera de Valencia a Teruel.

Según informes, se dice que en la próxima semana se reanudarán las obras.

EL SEÑOR JOVER

Se encuentra enfermo de gravedad don Fernando Jover Giménez, médico de esta población, que ejerció muchos años dicha profesión y que en la actualidad por su edad ya no ejercía.

Deseamos su restablecimiento lo más breve posible.

EL PRESIDENTE DE LA JUNTA MUNICIPAL DE MELILLA

La noticia dada por la prensa del nombramiento de presidente de la Junta Municipal de Melilla a favor del prestigioso coronel de Intendencia don Francisco Calvo, ha sido muy bien acogida en esta población, por considerarle como segorbino y contar en ésta numerosas amistades.

Felicitamos al señor Calvo por su nombramiento que hacemos extensivo a su hijo el capitán de Intendencia don Francisco Calvo Bayo.

CINEMATOGRAFO

Las proyecciones que anoche se proyectaron en el Círculo Monárquico y Camarón con las películas «Quo Vadis» y «Les barraques», se vieron ambos teatros favorecidos de público.

A BARCELONA

A la ciudad Condal ha marchado el abogado don Manuel Vehí Matías, por asuntos particulares.

PELOTARIS

Hoy se jugará en el trinquete un bonito partido, que tiene interés por las apuestas cruzadas.

Reyet, Pequeño de Castelnovo y Correderas de Navajas, contra Montaña, Navarro de Segorbe y Pequeño de Navajas.

El partido está concertado a 60 tantos, por encima cuerda y al rebote.

BIENVENIDO

Se encuentra en esta población el conocido médico dentista de Barcelona don Amadeo Calpe.

DE CASTELLON

MUERTO POR EL CARRO QUE GUIABA

En la carretera de Iglesuela a Alcalá, al intentar el carretero Felipe Vallés sujetar las riendas de la caballería del carro que guiaba, se quedó cruzado en la carretera, siendo atropellado por el automóvil de la matrícula de Castellón número 787.

El Vallés fué herido de tanta gravedad, que falleció a los pocos momentos.

El conductor del auto es de Benasal.

LA VUELTA A ESPAÑA EN BICICLETA

Esta tarde, a las tres, han llegado a Castellón, procedentes de Valencia, los «routiers» Miguel Martín y Ricardo Sanz, que van dando la vuelta a España en bicicleta.

ATERRIZAJE FORZOSO

Esta mañana, a las once y media, se ha visto obligado a aterrizar forzosamente en la playa del Pinar, del Grao de Castellón, un avión de la Compañía Latecoere, a consecuencia de haber sufrido una avería el motor.

El piloto, que resultó ileso, es ésta la tercera vez que aterriza por averías en la citada playa.

LOS EQUIPIERS DEL BARCELONA

En el expreso de Valencia han pasado por Castellón los jugadores que componen el equipo del Club Barcelona, que mañana medirá sus fuerzas con el primer equipo del Valencia.

En la estación han sido saludados por numerosos aficionados al sport balompédico, que con sus insistentes aplausos han obligado a asomarse a la ventanilla al capitán del equipo barcelonés, Samitier.

Se han dado muchos hurras al Barcelona, correspondiendo aquél con otros al Castellón.

EL PARTIDO DE MAÑANA

Mañana, en el campo del Sequiol, jugarán un partido de fútbol los equipos del Villarreal y el reserva del Castellón.

A DAR UNA CONFERENCIA

Ha marchado a Valencia, con objeto de dar una conferencia en el Centro Escolar y Mercantil, el joven médico don Angel Sánchez González.

NIÑO ATROPELLADO

Esta tarde, en la calle de González Chermá, ha sido atropellado por un automóvil el niño de nueve años Domingo Iborra, causándole heridas de consideración.

EL EMBARQUE DE NARANJA

La comisión inspectora del embarque de naranja para el extranjero, ha revisado hoy 762 cajas y 14.118 medias cajas, siendo rehusadas 75 medias pertenecientes a cuatro partidas.

MOVIMIENTO DEL PUERTO

Buques entrados:

Vapores «Vasco», «Valencia», «Hindemburg» y «Karen».

Salidos: Los mismos.

DE BURRIANA

MOVIMIENTO DE POBLACION

Según los datos adquiridos en el juzgado municipal, los pasados meses de Enero y Febrero registraron el siguiente movimiento de población:

Matrimonios, 22.

Nacimientos, 56.

Defunciones, 58.

EL POZO DE AGUAS POTABLES

El Ayuntamiento ha contratado una bomba de achique para el nuevo pozo que ha de abastecer a esta población de agua potable, con el fin de saber la cantidad de agua que se dispone, y en su consecuencia hacer el análisis de la misma.

NUEVO AGENTE

Ha sido nombrado agente en esta población de la importante entidad de Seguros La Unión Fénix Español, nuestro querido compañero en la prensa don Rafael Sola.

Nuestra enhorabuena.

TEATRALES

Esta noche, en el teatro de la Unión Obrera, el cuadro artístico pondrá en escena la zarzuela *Amor ciego* y el juguete valenciano *¿Y diuen qu'el peix es car?*

LA REVISION EN EL PUERTO

La junta inspectora del puerto revisó ayer 13.990 bultos, rehusando de cuatro partidas 270 cajas de naranjas, por no estar en condiciones de embarque.

MOVIMIENTO DEL PUERTO

Salido el vapor «Elsa», con cargamento de naranja.

DE DENIA

BREVE VISITA DEL MINISTRO DE HACIENDA SEÑOR CALVO SOTELO

Ayer, a las tres y media de la tarde, llegó a ésta, procedente de Alicante y Calpe, para hacer una excursión por ésta el Ministro de Hacienda señor Calvo Sotelo, acompañado del gobernador civil de Alicante, Obispo de Orihuela, presidente de la Diputación y alcalde de Alicante, delegado de Hacienda y otras personalidades.

Fué recibido en la estación por todas las autoridades locales y público, dispensándole una cariñosa acogida.

A las cuatro y media regresó a Alicante, de donde habrá partido a las ocho para Madrid.

EL REGLAMENTO DE LA CAMARA PASERA

En el local del Círculo de la Unión Mercantil e Industrial se celebró una reunión de comerciantes de pasa para ocuparse de la discusión del articulado del proyecto de Reglamento para la implantación de la Cámara Pasera.

Como reina unanimidad durante la reunión, se adoptó el acuerdo de celebrar una nueva, para ver de llegar a una definitiva inteligencia en asunto tan importante.

MERCADO

Sin variación.

PUERTO

Sin movimiento.

DE ALCOY

PARA VER DE LLEGAR A UN ACUERDO

En el despacho del gobernador civil de Alicante se han reunido, bajo la presidencia de esta autoridad, los representantes de los patronos y obreros, para solucionar el conflicto de la industria textil.

La comisión patronal presentó una nueva tarifa, de la cual dió cuenta a la de obreros, y éstos a su vez la notificarán a sus compañeros en una Asamblea.

INAUGURACION DE UN GRUPO ESCOLAR

En Agres se inaugurará mañana, con asistencia del delegado gubernativo don Emilio Suao y las autoridades locales el edificio destinado a grupo escolar.

JUNTA GENERAL EXTRAORDINARIA

El próximo martes celebrará junta general extraordinaria La Constructora Alcoyana, para tratar diversos asuntos de interés.

PARA CUBRIR UNA VACANTE

Para dar cuenta de la dimisión de su presidente y cubrir la vacante de éste, se reunirá el día 20 la Comunidad de Riego Nuevo del Molinar.

CONCIERTO MATUTINO

Mañana en el paseo de la Glorieta dará un concierto, de once y media a una, la música Primitiva.

DE ALICANTE

EL MINISTRO DE HACIENDA A MADRID

Esta noche, en el correo, ha regresado a Madrid el Ministro de Hacienda, señor Calvo Sotelo, que ha sido despedido por las autoridades.

El día de hoy lo ha dedicado el Consejero de la Corona a visitar las oficinas de la Delegación de Hacienda, Casa Ayuntamiento y la casa de Socorro, siendo en todas partes recibido atentamente y quedando muy satisfecho de las visitas.

Luego ha ido a almorzar al puente del «Mascarat», utilizando un tren especial de la línea de la Marina.

Al regresar a Alicante ha recibido a los periodistas de la localidad, a quienes ha dicho que el objeto principal de su viaje había sido el visitar las Salinas de Torrevieja y de La Mata, para comprobar las mejoras introducidas por el arrendatario para intensificar mejor la producción.

También ha elogiado la instalación de la Sociedad de Riegos de Levante.

En Torrevieja una comisión de fuerzas vivas pidió al señor Calvo Sotelo la inmediata construcción del puerto para dar salida a la sal.

El Ministro prometió apoyar la petición.

ATROPELLOS

En Orihuela un automóvil atropelló a la niña Carmen Roig, a la que causó lesiones de consideración.

—En Monóvar un carro que conducía Jaime Verdú atropelló al niño Matías Sabaté.

Palacio del Mueble-Casa Cañizares

CORREJERÍA, 32.-TELÉFONO 1298.-VALENCIA

A PLAZOS Y AL CONTADO·SIN FIADOR·

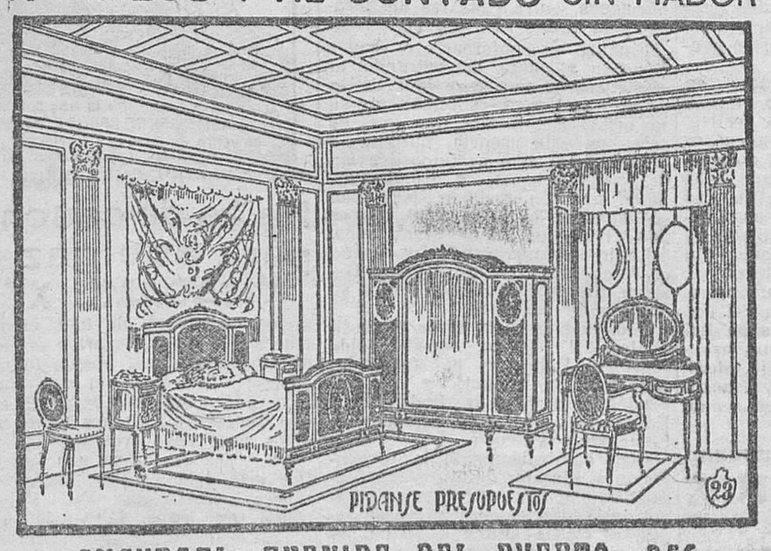

SUCURSAL: AVENIDA DEL PUERTO, 356

(Frente al cine Benlliure) TELÉFONO 316-Grao

APOPLEJIA (Feridura) — PARALISIS —

Angina de pecho. Vejez prematura y demás enfermedades originadas por la **Arteriosclerosis e Hipertensión**

Se curan de un modo perfecto y radical y **se evitan** por completo tomando

→ **RUOL** ←

Los síntomas precursores de estas enfermedades: *dolores de cabeza, rampa o calambres, zumbidos de oídos, falta de tacto, hormigueos, vahidos (desmayos), modorra, ganas frecuentes de dormir, pérdida de la memoria, irritabilidad de carácter, congestiones, hemorragias, varices, dolores en la espalda, debilidad*, etc., desaparecen con rapidez usando **Ruol**. Es recomendado por eminencias médicas de varios países; *suprime el peligro de ser víctima de una muerte repentina*; no perjudica nunca por prolongado que sea su uso; sus resultados prodigiosos se manifiestan a las primeras dosis, continuando la mejoría hasta el total restablecimiento y lográndose con el mismo una existencia larga con una salud envidiable.

VENTA EN VALENCIA: F. Rodríguez y C.ª, Pascual y Genís, 22; E. Gorostegui, Pl. Mercado, 72, y principales farmacias de España, Portugal y Américas.

Ministerio de Educación, Cultura y Deporte

Noticias de Madrid

Los comisionados valencianos en Madrid

Las escuelas

En la conversación habida entre los señores Blanch y arquitecto de construcciones civiles señor Flores, éste se ha ofrecido gratuitamente para cuanto se refiere a las obras de las escuelas de Valencia; el señor Blanch le enviará los proyectos de escuelas, y el señor Flores prestará desinteresadamente su concurso, aún en los viajes que haya de realizar.

La ciudad-jardín

Los señores marqués de Sotelo, Blanch y Alapont, visitaron al señor Aunós, hablando de los problemas relacionados con las casas baratas.

El señor Blanch trató de las cuatro mil que, contando con el auxilio del Ayuntamiento y del Estado, se han proyectado para Valencia, de la Ciudad-Jardín y de las bonificaciones del Estado.

Les dijo el Ministro que la misma ley dictada para Zaragoza, se aplicará en Valencia.

La Caja de Previsión

También se habló de que las Cajas de Ahorros deben auxiliar la construcción de casas baratas o su continuación.

Federación de Cooperativas

La reunión proyectada para este mes se aplaza hasta Mayo o Junio.

Ahora se reunirá la Federación de Cooperativas en Barcelona, a la que asistirá probablemente el señor Blanch, en representación de Valencia.

Caja Municipal de Ahorros

Es un hecho la fundación en Valencia de la Caja Municipal de Ahorros, como auxiliar de casas baratas, y sin perjuicio de que los fondos sobrantes se destinen a otras atenciones, especialmente culturales.

Estas Cajas de Ahorro tienen tal éxito, que en Burgos está recién inaugurada y cuenta ya con cinco millones de capital.

El señor Aunós dará todas las facilidades que precisen.

En Gobernación

La comisión estuvo a visitar al señor Martínez Anido. Luego de haber hablado de varios asuntos, informó el Ministro a los comisionados de que acababa de conferenciar con los representantes de varias comisiones.

Un almuerzo.--La pista

El marqués de Sotelo almorzó con el señor García Guijarro, y seguidamente recibió a la comisión que gestiona el establecimiento de la línea aérea, estableciendo en Manises el correspondiente puerto aéreo.

El Instituto de Previsión

El señor Blanch estuvo conferenciando en el Instituto Nacional de Previsión con don Rafael Gomar; por la tarde continuó la conversación con varios miembros del Instituto y también con el director de la Asociación don Arturo Forcall, tratando de la posibilidad de que el Instituto conceda al Ayuntamiento de Valencia un préstamo amortizable en 25 años, al 5 por 100 de interés, para la construcción de escuelas.

También habló del mismo asunto con el señor Ferrandis Luna, secretario del Banco de Crédito Local.

El señor Blanch desea que se evite el empréstito especial por el cual tendría que pagar el 6 por 100, mientras el Instituto de Previsión y el Banco mencionado pueden darlo al cinco.

Despedidas y regreso

Los comisionados estuvieron a visitar al marqués de Estella, para darle cuenta del resultado de las gestiones realizadas y recabar su apoyo.

El señor Blanch regresa esta noche. Los señores Alapont y Sotelo, regresarán el domingo por la mañana.

En los Ministerios

Presidencia

El presidente del Consejo despachó esta mañana con los Ministros de Gobernación e Instrucción pública, con el señor Espinosa de los Monteros y con los directores generales de Colonias y Marruecos y vicepresidente del Consejo de la Economía Nacional.

Le visitaron el Ministro plenipotenciario señor Seder, alcalde de Marid, generales Losada y Sánchez Ocaña, gobernador de Albacete, coronel García Benítez y otros.

Gobernación

Esta mañana, el Ministro de la Gobernación recibió a los gobernadores civiles de Pontevedra, Coruña, Granada, Castellón y Orense; al alcalde de Valencia, presidente de la Diputación de Castellón, general Sánchez Ocaña, alcalde de Santiago y otros.

Instrucción

Una comisión de alumnos del Bachillerato universitario de Letras y Ciencias, visitó esta mañana al Ministro de Instrucción pública, en solicitud de que se les conceda facultad para examinarse en los respectivos institutos, en lugar de hacerlo en las Universidades, a fin de evitar los gastos de traslado de estos estudiantes desde los institutos a las Universidades.

También le visitó una comisión de Cartagena, con el alcalde de esta población, para gestionar asuntos de enseñanza y el alcalde de Hellín, para hablar de la construcción de un grupo escolar de niñas.

Marina

El ex delegado naval de la embajada de Italia, coronel Marsengo, visitó esta mañana al Ministro de Marina, para presentarle al nuevo agregado de la misma, coronel Varelo.

Fomento

El Ministro de Fomento recibió a una comisión de mineros de Linares y La Carolina, que le pidieron la libre exportación del plomo y la pronta construcción del ferrocarril de La Carolina.

Otra comisión de Santiago, presidida por el ex Ministro señor Viguri, que le habló del estado de alguna de aquellas carreteras.

Guerra

El Ministro de la Guerra recibió al presidente del Consejo Supremo de Guerra y Marina, capitán general de Madrid, general Sánchez Ocaña y Avilés y gobernador y presidente de la Diputación provincial de Castellón.

Descarrilamiento del expreso de Andalucía

En la delegación de Ferrocarriles manifestaron que entre las estaciones de Montoro y Pedro Abad ha descarrilado el expreso de Andalucía, a causa de la rotura de los ejes delanteros del ténder.

No ocurrieron desgracias personales.

Salió un tren de socorro para reparar averías.

El estado de salud del Monarca es satisfactorio

Por Palacio han desfilado numerosas personalidades, entre otras, los ex Ministros Bugallal, Argüelles y conde de Sagasta, embajador e Alemania, general Valle Espinosa y otras personalidades.

El médico de Cámara, señor González Alvarez, manifestó a los periodistas que sus impresiones eran optimistas.

El Rey está francamente mejor. La cosa va muy bien. En este momento, el Monarca no tiene más que cuatro décimas de fiebre.

A primera hora de la tarde acudieron a Palacio los médicos señores Alovern, González Alvarez y Elisagaray.

A las siete de la tarde pasaron a la Cámara regia el duque de Miranda y el marqués de Viana.

En Palacio estuvieron los Ministros de Trabajo, Instrucción, Marina, Guerra y Fomento, para enterarse de la salud del Monarca.

El de la Guerra cumplimentó también a la Reina doña Victoria.

Entre los aristócratas y personalidades que han desfilado por Palacio, figuran el señor Ordóñez, Ruiz Jiménez, Francos Rodríguez, Ossorio y Gallardo, conde de Gimeno, Natalio Ribas, generales Weyler, Burguete, Borbón, Mayandía y otros.

El Presidente del Consejo estuvo en Palacio alrededor de las doce menos cuarto, permaneciendo en el regio alcázar una media hora.

Al salir manifestó que el Monarca se encontraba bastante mejor.

La noche la había pasado bien. Ha dormido poco, pero es porque duerme durante el día a ratos.

Desde luego está más descongestionado y más tranquilo.

La temperatura durante el día se ha mantenido en 37'4, según manifiesta uno de los médicos de cámara.

La medalla del Trabajo

Por el Ministerio de Trabajo se ha concedido la medalla de plata del Trabajo a don Cándido Llovera, director del *Telegrama del Rif*; a don Javier Aguirre Iturralde, arquitecto municipal de Vitoria, y la de bronce a don Antonio Duet, dependientes de comercio de Sevilla, que ejerce la profesión desde hace sesenta y un años.

Los aviadores uruguayos

Continúan en Cabo Jubi

El Ministro del Uruguay se ha dirigido al general Jordana, para que se pida al Gobierno del «Bonifaz» recogiese a los aviadores en Cabo Jubi y la gestión dió por resultado que esta tarde, a las cinco, se diera orden por el Ministerio de Marina para que el cañonero «Bonifaz» salga sin pérdida de tiempo de Las Palmas para Cabo Jubi y recoja a los aviadores uruguayos.

Posiblemente desde Las Palmas los aviadores continuarán para Montevideo.

En la legación del Uruguay dijeron que los moros de Cabo Jubi que recogieron a los aviadores, se apoderaron de un cheque que llevaban contra el Crédito Italiano, por valor de 620 libras esterlinas.

Se ha avisado al comercio de Canarias para impedir que traten de negociar dicho cheque y sea sorprendido algún comerciante.

Al salir de despachar en la Presidencia el general Jordana, manifestó que el «Bonifaz» ha salido para Cabo Jubi, con objeto de recoger a los aviadores uruguayos y conducirlos a Las Palmas.

Las Palmas.—Comunican de Cabo Jubi que los aviadores uruguayos descansaron toda la tarde y gran parte de la noche, siendo bueno su estado de salud.

Todavía no está fijada la fecha de la marcha.

Los hermanos Larre Borge han dicho en Cabo Jubi que su abuelo, que fué general en el Uruguay, procedía de Canarias, y que por esta causa querían visitar estas islas, a las que tienen gran cariño, con motivo de su vuelo a América.

¿Han desaparecido también los aviadores portugueses?

Los periodistas preguntaron en la legación portuguesa si tenían alguna noticia referente al vuelo del hidro «Argus», pero en este centro se carece de ellas.

Si hubieran logrado su anhelo de cruzar el Océano en un vuelo único, ya se tendría información de la ciudad brasileña de Nathal. No querían seguir la ruta de Franco ni tampoco la de los uruguayos.

Su plan fué descender hasta Bolama y alzar allí el vuelo con rumbo a la costa brasileña, viajando a la altura de las islas del Príncipe y San Pablo, peñascos inhabitados, perdidos en el mar. Bolama es uno de los islotes del grupo de Pissagos en la costa de la Guinea portuguesa, muy al Norte de Liberia. Nathal es una población costera brasileña casi enfrente de la isla de Fernando de Noronha.

Dada la diferencia de hora ya se debía tener noticia del vuelo, si éste hubiera sido feliz.

Tal vez el «Argus» haya tenido que detenerse en el islote de San Pablo o en el del Príncipe, por avería u otras causas.

De haber aterrizado en Fernando de Noronha, lo sabrían en el Brasil y por consiguiente en Portugal y España.

En el Supremo de Guerra

La sala de Justicia del Supremo de Guerra y Marina, ha dictado sentencia en la causa contra el moro Mohamed Ben Amar y el indígena Zelam Ben Embarch.

Se condena al primero a la pena de muerte y al indígena Zelam se le absuelve.

El Consejo Supremo de Guerra y Marina ha distribuído el trabajo para la próxima semana en la forma siguiente:

Lunes.—Sala de Justicia y despacho ordinario.

Martes.—Sala de Justicia.

Miércoles.—Vista de la causa contra el guardia civil Ramiro Alcañiz y otro.

Jueves.—Vista de la causa contra el paisano Domingo Fernández y otros, por abuso de autoridad y lesiones.

Viernes.—Consejo del pleno y asamblea de San Hermenegildo.

Choque

En la ronda de Segovia, un carro del regimiento de Badajoz, que guiaba el soldado Antonio Cano, chocó con una motocicleta que conducía Armando Fernández.

En el sidecar viajaban el padre de Armando y otro individuo.

Estos salieron despedidos con violencia, resultando gravísimos ambos.

La cuestión de Tánger

comentarios de prensa

París.—La prensa de la mañana se ocupa de la reunión franco-española de ayer.

La mayoría de los diarios ven en el comienzo de la discusión verbal un hecho propicio a un favorable acuerdo transaccional.

PUBLICACIONES

Hemos recibido el primer número de la nueva publicación literaria semanal *La Novela Hispano-Americana*. La primorosa narración de *La aventura de Nati*, por el culto y conocido autor «Curro Vargas», constituye su excelente contenido.

Por su moralidad, interés y buen gusto, nos permitimos recomendarla a nuestros lectores.

—

Una vez más ha quedado demostrado que en Valencia sabemos hacer las cosas bien. Digalo si no el número 35 (año III) de la revista valenciana *La Semana Gráfica*. Desde la portada, admirable nota de Barrera, hasta la última sección, es digna del favor que el público le otorga.

Impecable la confección técnica, avaloran el número recibido notas gráficas de la ciudad, de la región, de Madrid, provincias y extranjero, y su texto es variado y selecto, pues además de las crónicas y secciones semanales puede el lector apreciar el valor de las firmas de Jacinto Benavente, Ballester Gonzalvo, Manuel Castillo, Federico Mañana Mauricio Sorel, Jacinto Tracagni, «Menda», Víctor Ros, «Mura», etc. Esto, unido al folletín y a la publicación del cupón para votar «qué falla es la mejor», según el gusto del lector, harán que *La Semana Gráfica* dé justo en pocos momentos como en anteriores ediciones.

DESDE MANISES

NOTICIAS COLOMBOFILAS Y TAUROFILAS. — INAUGURACION DEL CENTRO UNION PATRIOTICA Y COMITE LOCAL.—EL AERODROMO

Mañana domingo 13 del actual, la Sociedad de Cazadores El Cisne, de Campanar, celebrará un concurso de tiro de palomo a brazo, en el que se disputarán 1.500 pesetas en diferentes premios el mayor de 500, y una gran cantidad de objetos de arte.

Como el campo de Campanar no reúne las condiciones necesarias para un concurso de tanta importancia, la mencionada Sociedad ha solicitado el campo a los maniseros, quienes, muy honrados con ello, lo han cedido con el apoyo de autoridades y personas pudientes de esta ciudad, como lo demuestra el hecho de ser muchos los fabricantes que han donado objetos de arte para premios, entre los cuales figura una magnífica ánfora, regalada por el señor Martínez, alcalde de esta ciudad.

También la Peña Barrera, entidad taurófila de nueva creación, compuesta de jóvenes alegres aunque lo primero no rece ya con algunos componentes, como el festivo poeta de Cheste, don Rafael Suria, uno de sus organizadores más entusiastas), amantes del deporte, y cuya Peña cuenta entre sus socios muy buenos tiradores, al observar que entre los premios ninguno había para los «colombaires», dispuso obsequiar con un regalo, consistente en una vajilla típica manisera, al «colombaire» que, derribándole menos palomos, más se distinga por su fuerza y pericia.

Se aproxima la inauguración del Centro Unión Patriótica, establecido en el Círculo Católico La Paz. El pasado jueves el excelentísimo señor gobernador civil de la provincia manifestó a una comisión de aquí que, como también desea asistir al acto el excelentísimo señor marqués de Sotelo, cuando ambos puedan disponer del tiempo necesario para ello, acordarán la fecha de la inauguración, que se cree probable sea el viernes 18 del actual.

En previsión de que para tal fecha se inaugure el Centro expresado, ya está realizando los preparativos necesarios el Comité local de Unión Patriótica, integrado por don José María Martínez Aviñó, como presidente; don José María Verdejo Borrás, como vicepresidente; don Vicente Vilar David, don Lucio Gallego Huerta, don Melchor Gimeno Cases, don Salvador Mestre Prats, don Salvador Valldecabres Folgado, don Bautista Miquel Garcerá y don Bartolomé Verdejo Borrás, como vocales, y don Carlos Rodao Hernández, como secretario.

Las manifestaciones hechas por el Municipio valenciano, y publicadas hoy en LAS PROVINCIAS, respecto al aeródromo en ésta, han satisfecho a la ciudad de Manises, que espera sea en breve inaugurado tal campo de aviación.

EL CORRESPONSAL

Apartado de LAS PROVINCIAS 139

La Conferencia Nacional del Libro

La Conferencia Nacional del Libro inaugurará el día 21 de los corrientes, a las once de la mañana, bajo la presidencia del Rey en el Palacio del Senado.

El Museo de Artillería se ha abierto al público

Se ha vuelto a abrir al público el Museo de Artillería que se cerró hace cinco años, para realizar en él importantes obras.

Entre éstas se han hecho nuevas salas, dotadas de material de las guerras coloniales y europea.

Hay una variada colección de granadas y llama sobre todo la atención una gran bomba de aeroplano que pesa 1.120 kilogramos, dos granadas de 42 centímetros, una de ellas tiene cerca de dos metros de altura un elemetro de colosal tamaño figura también un curioso gráfico determinando la potencialidad del cañón Bertha con que los alemanes bombardearon París.

Según ese gráfico, el cañón colocado en Cádiz alcanzaría hasta Tetuán por un lado, hasta Ayamonte por otro. Desde Madrid se podría bombardear Alcázar de San Juan.

Hay varias armas de las guerras coloniales, muchas de las cuales han sido regaladas por el general Weyler.

Hay también un cañón de montaña casi destrozado por las granadas enemigas, que encontró la muerte en Cuyatahar el teniente de Artillería Majón Corrales.

Lo que dice el nuevo Ministro de Chile en España

El Ministro de Chile ha manifestado a los periodistas, hablando de la personalidad del nuevo Presidente de su país, coronel Ibáñez, que éste es una figura de alto relieve social y técnico, cuya primer medida ha sido la expulsión de los comunistas y clausura de sus periódicos.

«Ahora—ha dicho—hay en mi país un Ministerio constituído por hombres jóvenes y enérgicos que habían permanecido alejados de la política.»

Para la constitución de los comités paritarios

El Ministro de Trabajo ha recibido a don Ramón Albors, secretario del Patronato de la habitación de Barcelona, y al señor Bahamonde, representante de las fábricas de harina, para tratar sobre la constitución de los Comités paritarios.

También ha recibido el señor Aunós al presidente de la Cámara de Comercio de Barcelona, señor Almenteros, y secretario de la misma entidad, señor Amengual; al alcalde de Valencia marqués de Sotelo, que iba al frente de una comisión de concejales, al canónigo doctor Correas, que habló al Ministro sobre el estudio relativo a la emigración llevado a cabo por el visitante.

Ultimamente visitó al señor Aunós el señor Valls, de Barcelona.

Descubrimiento de un manantial de aguas termales

Según noticias recibidas de la Dirección general de Marruecos y Colonias, el Padre Lecucio Fernández, misionero del Corazón de María en la Guinea española, ha descubierto cerca de Mebovodo un caudaloso manantial de aguas termales.

Con este motivo es propósito de la mencionada Dirección el designar un ingeniero de minas para iniciar el estudio geológico en aquellos territorios y examinar con esta ocasión algunas denuncias mineras recientemente recibidas.

Lo que dice el gobernador

El gobernador civil, al recibir a los periodistas, les ha manifestado que había recibido la visita del padre de la joven Dolores Vidal, la cual sufrió un accidente en las pruebas de un paracaídas en el Circo Price, para darle las gracias al gobernador por la donación que hizo a su hija de 150 pesetas y, al mismo tiempo, desmentir la noticia que había acogido de algunos periódicos respecto a que su hija se había fugado del domicilio, pues es todo lo contrario, ya que la chica que estaba sirviendo todo cuanto ganaba se lo enviaba a la familia, como ha demostrado el padre por las cartas que ha enseñado al gobernador.

Conferencias con nuestro corresponsal

Información de Barcelona

Movimiento del puerto

Buques entrados:

Vapor «Franca Fasio», de Génova.

Vapor «Cabo Tres Forcas», de Santander.

Vapor «Roberto», de Palma.

Vapor «Arcadia», de Southampton.

Vapor «Boscam», de Hamburgo

Vapor «Jonge Jacobus», de Rotterdam.

Vapor «Zinan», de Marsella

Vapor «Cabo San Vicente», de Avilés.

Vapor «Tizziano», de Trieste.

Vapor «Reina Victoria Eugenia», de Buenos Aires.

Salidos:

Vapor «Aragón», para Burriana.

Vapor «Manuel Espaliu», para Tarragona.

Vapor «Roberto R.», para Málaga.

Vapor «Jacobus», para Mónaco.

Vapor «Solferino», para Marsella.

Vapor «Zinan», para Nueva York.

Vapor «Mallorca», para Palma.

Vapor «Roberto», para Denia.

Vapor «Tiziano», para Génova.

Vapor «J. J. Sister», para Málaga.

Terremoto

A las 8 horas 35 minutos y 32 segundos, se ha registrado un temblor sísmico, que ha tenido su epicentro a 70 kilómetros de Barcelona. Parece que el terremoto se sintió en toda la zona sísmica de las costas de Levante y ha durado de 6 a 8 segundos, y fué muy intenso, notándose en el interior de las viviendas.

Banquete

Esta noche acaba de celebrarse el banquete en honor del prestigioso decano del Colegio de Abogados de ésta, don Joaquín Dualde, por sus recientes triunfos forenses.

Más de 200 comensales se reunieron en la cena, leyéndose numerosas adhesiones, entre ellas las del señor La Cierva, decano del Colegio de Abogados de Madrid, y don Melquiades Alvarez.

Ofreció el banquete, con elocuentes frases, el señor Frígola, al que contestó con inspirados párrafos el homenajeado.

A Madrid

El presidente de esta Audiencia territorial ha salido esta noche para la Corte, con objeto de intensificar las gestiones que lleva realizadas sobre la Junta del Patronato de presos y libertos.

El pescado escasea

Por efecto de los persistentes temporales en la costa cantábrica, el abastecimiento de pescado escasea estos días en Barcelona.

El General Bazán

En el tren de Francia que tiene su llegada a ésta a las siete y veinte, llegó el director general de Seguridad, general Bazán, al que acompañaba el jefe de la brigada de inspección, señor Fernández y Chas.

Vino también el gobernador de Gerona, señor Fernández Marco, siendo recibido en la estación por el gobernador civil, el jefe superior de Policía y todo el elemento de Vigilancia.

El general Bazán regresa de París y piensa estar en Barcelona hasta el lunes por la noche, que saldrá para la Corte.

El Infante don Gabriel

En el expreso de Madrid ha llegado hoy el Infante don Gabriel de Borbón, que ha salido esta noche para Francia.

Ignacio Iglesias

El dramaturgo catalán Ignacio Iglesias se encuentra convaleciente de la enfermedad que ha puesto en grave peligro su existencia.

Tan pronto como el tiempo abonance, pasará una temporada en el campo, con objeto de recuperar las fuerzas perdidas.

El gobernador a Madrid

Mañana por la noche saldrá para Madrid el gobernador civil, con una comisión del comité algodonero, con objeto de entregar al Jefe del Gobierno la Memoria del comité de la industria textil.

El gobernador piensa estar de regreso en Barcelona el próximo miércoles.

Mañana irá a San Feliu de Codinay, por la tarde a Monte Mele y Parell y regresará a Barcelona con el tiempo suficiente para tomar el tren expreso.

Turistas

Ha fondeado en este puerto el trasatlántico «Arcadian», conduciendo a bordo 400 turistas ingleses. Procede de Southampton, Tánger y Palma.

Realiza un viaje de turismo por el Mediterráneo.

Esta noche ha llegado de Newcastle el yate noruego «Stella Polaris» con 195 turistas.

Ambos buques zarparán mañana.

El regreso del capitán general

En el expreso ha regresado de Madrid el capitán general señor Barrera.

En la estación ha sido recibido por las autoridades civiles y militares, generales con mando, jefes y oficiales, corporaciones y representantes de entidades.

Ha manifestado que viene muy satisfecho de su viaje a Madrid, especialmente en lo que afecta a la reforma de la plaza de la Paz.

Ha añadido que el real decreto se firmará en breve, y cuando regresen de Suiza el alcalde y el gobernador se constituirá la Junta, a la que se concede amplia autonomía.

Las obras se comenzarán a la mayor brevedad, y cree que estarán terminadas dentro de dos años.

Para facilitar la edificación en la calle del Marqués del Duero se da acceso desde el puerto a la Exposición; se suprimirá el portacado en lo sucesivo.

Periódico suspendido

Por orden gubernativa ha sido suspendido por tres meses el periódico tradicionalista de Igualada, titulado *La Libertad*

Interesándose por la salud del Rey

La junta directiva de la Unión Patriótica del distrito cuarto ha dirigido un telegrama a la mayordomía mayor de Palacio, interesándose por la salud de Su Majestad el Rey y haciendo votos por que Dios se la conceda pronto totalmente.

De fútbol

Los equipiers del Club Deportivo de Castellón han estado hoy en el campo del Europa.

En el equipo castellonense figura Planchadell, que ha sido sustituído por Artés.

Esta mañana han salido para Valencia los equipiers del Barcelona F. C., que han de jugar contra el Valencia. En la expedición figuran 14 jugadores y un delegado de aquel Club.

Concluso para sentencia

Esta mañana se ha declarado conclusa para sentencia, la causa instruída con motivo del asalto y atraco a un tren de Pueblo Nuevo.

Han informado las defensas, pidiendo la absolución de los procesados.

Por amenazas de muerte

Ha ingresado en la cárcel Julián Bermejo, que amenazó de muerte a un matrimonio vecino suyo.

La policía encontró en casa de Bermejo una pistola y un cuchillo de grandes dimensiones.

En la Audiencia

El próximo martes es verá en la Audiencia la causa seguida contra Francisco Roger, acusado de homicidio en la persona de Enrique Cacho, hecho ocurrido el 28 de Febrero de 1926.

El fiscal pide la pena de 14 años, ocho meses y un día de prisión.

La defensa aboga por la absolución.

—

La sesión cuarta ha confirmado declarando falta la agresión de un catedrático a un estudiante de la Universidad.

DE PROVINCIAS

ARROLLADOS POR EL TREN

Moral de Calatrava.—Comunican del pueblo de Almurabil que en el kilómetro 562 de la línea de Andalucía, fué arrollado por el expreso ascendente el viajante de comercio Manuel Sanjuán Jiménez, que quedó totalmente destrozado.

Murcia.—Comunican de Lorca que el joven de 17 años Ginés Navarro había ido a la estación a despedir a los nuevos reclutas, y fué arrollado por el tren, que lo mató.

APROXIMACION FRANCO-ESPAÑOLA

Zaragoza.—El Sindicato de iniciativas ha organizado un acto de aproximación internacional franco-española, que consistirá en una caravana automovilista, que saldrá de Zaragoza el 16 de Marzo, con dirección a Pau, donde permanecerá dos días.

El alcalde ha ofrecido la colaboración del Ayuntamiento y ha prometido su asistencia una comisión de concejales.

UNA INTERVIU CON EL JEFE DE LA CASA ZEPELIN

Sevilla.—Un redactor de *El Noticiero Sevillano* ha celebrado una interviú con el jefe de la casa Zepelín, que ha de construir el aparato que ha de realizar la travesía.

Ponderó la importancia que tendrá para Sevilla el aeropuerto, que contribuirá al verdadero aproximamiento entre España y América más que los discursos y la literatura.

LOS LOBOS CAUSAN GRANDES DAÑOS EN LOS GANADOS

Mérida.—El vecindario del pueblo de Orando está atemorizado por la presencia de manadas de lobos hambrientos que causan grandes daños en los ganados.

Se han organizado batidas para extinguirlos.

FLETA SE CASA

Salamanca.—Mañana llegará el tenor Miguel Fleta, para pedir la mano de la señorita Muncels, perteneciente a una distinguida familia de esta capital.

La boda se celebrará en el mes de Abril.

MOVIMIENTOS SISMICOS

Bilbao.—En los pueblos de Amorabieta y Lugarbieta, se han registrado extensos movimientos de tierra.

En Laga se hallan interrumpidas las carreteras.

DEL EXTRANJERO

La cuestión del Sarre

Bruselas.—Comunican de Ginebra a la Agencia Belga que Vandervelde ha recibido esta mañana a dos delegados del Sindicato obrero socialista del territorio del Sarre, que le han expuesto sus deseos respecto a la cuestión pendiente ante el Consejo de la Sociedad de Naciones respecto a la cuestión del Sarre.

Desean que no establezca ninguna ocupación militar y que si los guardavías son necesarios es preferible que sean reclutados entre los soldados franceses que actualmente se hallan en el Sarre y que tienen a la costumbre de realizar esta guardia.

Los delegados temen la instauración de una Policía reclutada quizá entre los elementos turbios como los que crearon el movimiento separatista en Renania, y se lamentan de que algunos miembros de la comisión del Sarre no sepan hablar el alemán y que como consecuencia no puedan tener un contacto directo con la población.

Después de esta entrevista Vandervelde se entrevistó con Chamberlain, Brian, von Schubert, a los cuales expuso los deseos que le habían sido manifestados por los representantes sindicales socialistas del Sarre.

Comentarios yugoeslavos al conflicto anglo-ruso

Belgrado.—Comentando el conflicto anglo-ruso, escribe el diario *Vreme*, de Belgrado:

«A pesar del parecer expresado por una parte de la prensa alemana, es poco probable que el Consejo de la Sociedad de Naciones examine la cuestión de Oriente y las relaciones de los Estados de Occidente con Rusia.

La Sociedad de Naciones podría difícilmente desempeñar su papel en caso de un conflicto, pues no posee ningún medio de acción sobre Rusia.

Por otra parte, no todos los Estados europeos están interesados en esta cuestión.

El conflicto, que tomó la amplitud de una verdadera guerra diplomática entre Londres y Moscú, revista considerable importancia para Europa. Para Yugoeslavia y para la situación alrededor de nuestro Reino es especialmente característico que las proporciones del conflicto anglo-ruso han acarreado una aproximación más íntima entre Inglaterra e Italia.

Queda por saber si la promesa italiana de apoyar la acción de Inglaterra en China es el resultado de la visita de Churchill y de las entrevistas que tuvieron lugar con dicho motivo.

El Gobierno italiano acaba de reconocer la anexión de Besarabia Esto es, sin duda, un nuevo servicio prestado por Italia a Inglaterra en la lucha contra los Soviets, pues los yugoeslavos saben que las concesiones hechas a Rumania cuando la conclusión del pacto italo-rumano, no justifican el reconocimiento de la anexión de la Besarabia

La opinión pública se pregunta si no existe una contrapartida que Inglaterra esté dispuesta a conceder a Italia.

Si bien se tiene en Yugoeslavia la convicción del pacifismo de la políticainglesa, la situación creada por el pacto de Tirana impone a los dirigentes yugoeslavos el deber de seguir con atención los acontecimientos.

Farmacias de servicio

Farmacias de guardia para el día 13 de Marzo de 1927, desde las dos de la tarde hasta las nueve de la mañana del siguiente día:

Ribera, 8.—Don Juan Campos.

Colón, 42.—Don Vicente Barberá.

Maestro Clavé, 16, derecha (Olympia).—Don Vicente Sales.

Plaza Mosén Sorell, 6.—Don Miguel Pallarés.

Plaza Mercado, 70.—Don Federico Cuesta.

Torno San Cristóbal, 6.—Don Fernando Celaya.

POBLADOS MARITIMOS

Avenida Puerto, 340.—Don Leopoldo Fabregat.

Escalante, 3.—Señora Viuda de Llisterri.

José Benlliure, [illegible].—Don Juan Monteseinos.

Suplemento:

Avenida Puerto, 348.—Don Joaquín Martínez.

* * *

Farmacias de guardia para el día 13 de Marzo de 1927, desde las dos de la tarde hasta las nueve de la noche del mismo día:

SUPLEMENTO

Plaza Cajeros, 6.—Don Andrés Masiá.

Palau, 11.—Don Ignacio Royo.

Jerusalén, 21.—Don Porfirio Ruiz.

Salvador, 15.—Don Alfredo Moscardó.

Corset, 61.—Don Aurelio Puig.

Barcas, 13.—Don Luis Loras.

* * *

Farmacias de guardia para el día 14 de Marzo de 1927, desde las nueve de la noche hasta las nueve de la mañana del siguiente día:

Pi y Margall, 1.—Don Manuel Escolano.

Sorní, 1.—Don Javier Barona.

Gracia, 28.—Don Carlos Hernández.

Caballeros, 47.—Don Rafael Cañizares.

Plaza Santa Catalina, 4.—Don Fernando García.

Conde Montornés, 8.—Don Pascual Mora.

POBLADOS MARITIMOS

Escalante, 3.—Señora Viuda de Llisterri.

Libertad, 132.—Don Luis Burgueño.

Movimiento de población

Matrimonios, nacimientos y defunciones del día 12:

DISTRITO DEL MAR

Matrimonios: Vicente Alemán con Concepción Nogués.

Nacimientos: Varones, 0; hembras 0.

Defunciones: Ramón Concebre Selanova, de 16 años, Maderas, 18, de fiebres tifoideas.

DISTRITO DEL MERCADO

Matrimonios: Germán Fuster con Vicenta Picó.

Nacimientos: Varones, 2; hembras, 2.

Defunciones: José Sánchez Sales, de 28 años, Cuba, 14, de bronconeumonía; Salvador Moncholí Vázquez, de 50 años, Corset, 20, de asistolia; María Manuela Borrás Nácher, de 84 años, Dr. Sunsí, 1 R, de hemorragia cerebral; Vicente Ferri Ballester, de 57 años, Edison, 2, de bronquitis crónica.

DISTRITO DE SAN VICENTE

Nacimientos: Varones, 2; hembras, 0.

Defunciones: José Lozano Pilán, de 60 años, Botánico, T M, de aortitis; José Giner Bataller, de 21 años, Cuenca, 32, de bronconeumonía.

DISTRITO DE SERRANOS

Matrimonios: José Aguilar con Carmen Perera.

Nacimientos: Varones, 1; hembras, 3.

Defunciones: Francisco Pertegás Sáez, de 83 días, Sagunto, 3, de enteritis; Miguel Ferrer Domingo, de 64 años, Duato, 15, de úlcera gástrica; María Gracia Tuluaga, de 77 años, Hermanitas de los Pobres, de miocarditis.

Total: Matrimonios, 3; nacimientos, 10; defunciones, 10.

Ministerio de Educación, Cultura y Deporte

ALMACENES LYON

Desde hoy, señora puede usted adquirir los mejores y más ricos géneros en Lanería, Sedería y Algodones, en condici ınes más ventajosas que ninguna otra casa, por ser géneros procedentes de nuesras FABRICAS de Lyon y Barcelona

5, PASCUAL Y GENIS, 5, ENTRESUELO

— NOTA DE PRECIOS —

Sección Sedería

	Pesetas
Ponjis seda, en todos los colores, metro...	1'65
Crespón seda estampado, los de 10 pesetas metro...	2
Punto seda en todos los colores, ancho 100 centímetros, metro...	2'10
Medias seda natural, las de 5 pesetas, a ...	2'50
Otomán seda negro, clase superior, metro...	2'90
Otomán seda en todos los colores, metro...	3'50
Seda Florencia, en todos los colores, metro ...	3'75
Punto seda en todos los colores, 150 centímetros ancho, metro...	4'20
Otomán seda negro y color, los de 10 pesetas, metro...	4'50
Chermelín seda en todos los colores, metro...	4'75
Crespones China en todos los colores, los de 8 pesetas, metro...	4'60
Crespones China, calidad inmejorable, los de 9 pesetas, metro...	5
Crespones China, clase superior, los de 16'50 pesetas, metro...	6'50
Seda cruda la clase de 10 pesetas, metro...	5'50

Sección Lanería

Popelín lanilla, negro, 90 centímetros, metro...	1'25
Lana negra, clase superior, metro...	2'30
Popelín lana negro, la clase de 6 pesetas, metro...	3
Otomán lana y seda color, metro...	2'40
Popelín lana, 90 cm., en todos los colores, los de 6 ptas., metro...	3'50
Lana cuadros, última novedad, metro...	2'50
Crepela lana y seda, en todos los colores, metro...	3'50
Fantasía Joy-Joy, lo más nuevo, metro...	3'75
Corte traje caballero, estambre última novedad, los de 100 p., a	38

Sección Fantasías Algodón

Grante estampado, dibujos muy nuevos, metro...	0'50
Crespón algodón, negro y color, metro...	0'50

	Pesetas
Crepelín estampado, última novedad, metro...	0'75
Percal clase superior, los de 1'50 pesetas, metro...	0'90
Percal Bicard, los de 2 pesetas, metro...	1'25
Lanilla negra, clase superior, metro...	0'80
Batista negra, clase inmejorable, metro...	0'09
Merino negro, clase superior, metro...	1
Travesina negra, clase extra, metro...	1'25
Satén satinado en todos los colores, metro...	1
Etamines estampados, inmenso surtido, desde metro...	1'20
Cretonas, extenso surtido, los de 2 pesetas, metro...	1'25
Opal, clase superior, en todos los colores, metro...	1'45
Travesina en todos los colores, metro...	1'50
Popelín seda, en todos los colores, los de 4 pesetas, metro...	2

Sección Géneros Blancos

Toallas, tamaño regular, a...	0'10
Paños piso, los de 0'50 pesetas, a...	0'20
Paños cocina, todo hilo, tamaño grande, a...	0'30
Paños cocina gamuza, la mejor clase, a...	0'45
Toallas color, tamaño grande, a...	0'40
Paños rusos, clase buena, a...	0'40
Cambray, clase superior, metro...	1
Crespón mantelería, todo hilo, metro...	1'30
Pañuelos señora, jaretón blancos, docena...	1'40
Pañuelos señora, jaretón blancos, clase superior, docena...	3
Pañuelos caballero, jaretón blancos, docena...	3'90
Pañuelos caballero, cenefa color, jaretón, docena...	3'50
Colchas, inmenso surtido, tamaño grande, a...	4'90
Mantelería 5 cubiertos, inmenso surtido, a pesetas...	6
Mantelería crespón, todo hilo, en caja, a...	9'50
Juego mantelería, bordado colores, a...	11'25
Juegos cama, bordados, los de 30 pesetas, a...	17'75
Juego mantelería bordado en colores, todo hilo, a...	13'50

SEÑORA: No lo dude usted que nadie, absolutamente nadie, tiene puestas a la venta géneros de tan rica calidad, a precios tan aso nbrosamente baratos, especialmente con L nas y Sedas. GRANDES SURTIDOS. VERDADERAS OCASIONES.

Recibidas las novedades de la presente temporada.

El surtido más grande de Valencia en todas clases de tejidos a precios de Liquidación.

ALMACENES LYON

::: 5, PASCUAL Y GENIS, 5, ENTRESUELO :::

En la

DENTICION

deben las madres

dar a sus hijos

PAPELES YHOMAR

PARA EVITARLES ENFERMEDADES

DE VENTA:

A. GAMIR, San Fernando, 34

y en farmacias y droguerías

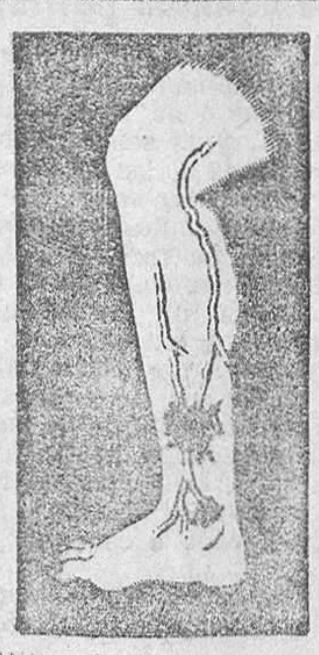

PIERNA ...

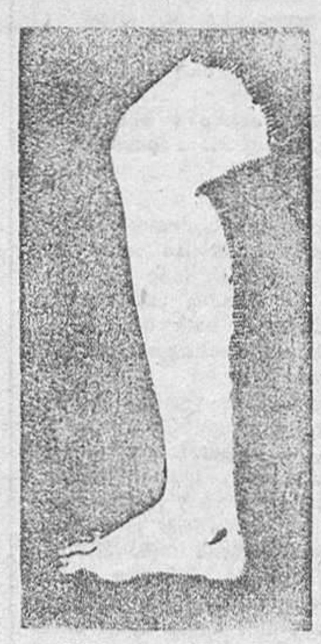

PIERNA CURADA

Varices, Ulceras, Almorranas

CURA RADICAL GARANTIZADA

Sin operación, sin vendajes, sin medias de goma, sin abandonar las ocupaciones habituales por el Dr. Rizo, calle Lauria 4, segundo (jardines de la Audiencia antigua.) Todo los días laborables, de 11 a 1

VENTAS

Se vende un molino arrocero capaz para producir 4 000 kilos cada 24 horas, y sobre unos 10.000 kilos de harina de arroz con trituradoras de cascarilla, capaces de producir unos 4.000 kilos cada 24 horas, con su correspondiente cuerpo de dificio y almacenes. Para más detalles dirigirse a Hernán Cortés, 28. Valencia.

A los agricultores

Especialidad en olivos, almendros y albaricoqueros, naranjos de varias clases como Wasington Navel, Navel Oro y Tomson Navel, etc., Se garantizan toda las clases. Precios reducidos. Camino de Barcelona, tres kilóm tros de Valencia. Honorato Laguarda, Bonrepós.

Teléfono 2:45. Foyos.

AVISO

Se pone en conocimiento de las personas interesadas en la adquisición de los restos de la cabria «ESPAÑA», naufragada en este puerto el día 27 de Diciembre último y que fué de la Junta de Obras del Puerto de Valencia, que se reciben proposiciones para la compra de los mismos, las cuales pueden dirigirse por escrito, antes del 20 del corriente, a don Luis J. Babí, Lauria, 7. Subdirección de la Compañía «LA UNION Y EL FENIX ESPAÑOL».

Edicto

DON ANTONIO BELLOD Y KELLER, juez de primera instancia del distrito de San Vicente, de esta ciudad;

Por el presente edicto se hace saber: Que el día DIEZ Y SIETE de Marzo próximo, a las DOCE, se procederá en la Sala Audiencia de este Juzgado, sito en la planta baja del Palacio de Justicia, a instancia del actor a la segunda subasta de la finca que a continuación se expresará, cuya subasta ha sido acordada en el procedimiento judicial sumario del artículo ciento treinta y uno de la Ley Hipotecaria, promovido por el procurador don Manuel Tetuá Cases, en ombre de la Societé Generale de Banque pour l'etranger et les Colonies, contra los consortes don Emilio Valldecabres Pechuán y doña Elisa Malrrás Climent, sobre pago de veinte mil cuatrocientas setenta y dos pesetas setenta y cinco céntimos, intereses y costas, haciéndose constar que el remate se verifica bajo las siguientes condiciones:

Primera. Que servirá de tipo para la subasta el setenta y cinco por ciento de la primera, o sea la cantidad de veinticinco mil treinta y una pesetas veinticinco céntimos, y no se admitirá postura alguna que sea inferior a dicho tipo.

Segunda. Para tomar parte en la subasta deberá consignarse previamente el diez por ciento del tipo de la misma.

Tercera. Que los autos y la certificación del Registro a que se refiere la regla cuarta del referido artículo ciento treinta y uno, estarán de manifiesto en la secretaría del autorizante.

Cuarta. Que se entenderá que todo licitador acepta como bastante la titulación; y

Quinta. Que las cargas y gravámenes anteriores y los preferentes, si los hubiere, al crédito del actor, continuarán subsistentes, entendiéndose que el rematante los acepta y queda subrogado en la responsabilidad de los mismos, sin destinarse a su extinción el precio del remate.

BIENES OBJETO DE LA SUBASTA

Un huerto cercado de pared, comprensivo de dos hanegadas y veinte brazas o sean diez y siete áreas, cuarenta y cuatro centiáreas y cincuenta y cuatro decímetros cuadrados con ochenta y dos milímetros, también cuadrados, de tierra huerta, teniendo en el centro del mismo una casa de recreo, comprensiva de cuarenta y nueve metros cuadrados, compuesta de planta baja con una sala, comedor y cocina y de un piso alto con cuatro salitas y un cuarto y un pequeño desván en el segundo piso, situado en el término de Cuart de Poblet, partida de Tejar; lindante toda la finca: por Mediodía, con tierras de Francisca Fita Molina; Poniente, con las de José Sanmartín y las de José Fernández, y Norte, con otras de Dolores Valldecabres.

VALENCIA doce de Marzo de mil novecientos veintisiete.

Antonio Bellod.—Ante mí: *Camilo Ivañez.*

Subasta

Procedente de cierta testamentaría en la notaría de don Vicente Sancho Tello, plaza de la Almoina, número 4, bajo, y con intervención del corredor Jesús Domingo, que tiene su domicilio en la calle de Cuarte, número 21, se subastará y rematará el día diez y seis del corriente mes y doce horas, la finca siguiente:

Veintitrés hanegadas, dos cuartones y 41 brazas tierra huerta, en término de Benimaclet, partido de San Esteban, partida de la Rambla; lindantes, según títulos; por Norte, don Antonio Ferrandis, acequia y senda de regantes en medio; Sur, don Pascual Company, senda y acequia en medio; Oriente, la vía férrea de Tarragona, y Poniente, Francisco Bañón.

La titulación y pliego de condiciones por que se ha de regir dicha subasta, están de manifiesto en la expresada notaría y para más antecedentes, el corredor los facilitará en su domicilio, de dos a cuatro de la tarde.

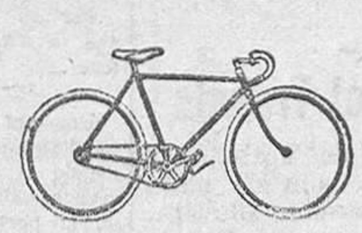

Gran variedad de carrera, paseo y de niño, a plazos desde 15 pesetas al mes, a 3'50 pesetas semanales, y al contado precios increíbles. Solo marcas garantizadas de superior calidad, L. Aulete, Sestal, Champion y otras. Piezas, accesorios y reparaciones. E. García, Nave, 14, casa DURKOPP.

Caballero

Aceptaría administración fincas, dirección negocio, jefe despacho. Competencia Referencias.

Dirigirse: Billete 25 pesetas, C 3.652.996 Lista Correos.

Persianas

No compren sin visitar antes esta Fábrica, donde encontrarán persianas de todas clases; transparentes con elegantes dibujos para miradores y encristalados. Cortinas de sarmiento, de mimbre y de pita, con elegantes dibujos y letreros. Gran surtido en esteras de verano y alfombras para dormitorio. Todo a precio de fábrica.

JOSE LOVES. Linterna, 16, y Gracia, 12.

Dormitorio

Se vende uno estilo Luis XV, completamente nuevo. Se dará barato.

Calle de Espartero, 16, bajo.

Vainica

Máquinas «DURKOPP», las más perfectas, al contado y a plazos.

Contamos con mecánicos especiales como mayor garantía de estas máquinas.

Vendo la legítima «DURKOPP 93» nada de imitaciones.

Nave, 14, Casa «DURKOPP».

La modista

de niños L. Carvajal, tiene el gusto de ofrecer a usted su nuevo domicilio, Puerto Rico (travesía calle Cádiz), número 10, principal derecha.

PERSIANAS Y CORTINAS

Fabricamos toda clase de persianas a precios muy económicos. Especialidad en las de tablilla para fachadas. Gran surtido en transparentes para miradores y encristaladas. Cortinas orientales de palitos con artísticos dibujos y letreros; evitan las moscas. Siempre precios muy limitados.

CASA LLEDO, Mosén Femares, 3 (frente café Martí).

PARA SAN JOSE

Juegos de café. Juegos de tocador. Vajillas y artículos para regalo, a precios increíbles.

Viuda de Ramón Vicent, Bajada San Francisco, 9; y Casa Vicent, Flasaders, 13.

Alumbramiento de aguas

El práctico más antiguo de la primera casa de España, ofrece con garantía los trabajos de perforación de pozos artesianos, abisinios, para riegos y usos domésticos, con prontitud y economía, por procedimientos modernos hasta obtener las aguas. A. Gimeno, Arzobispo Mayoral, 15. Valencia.

Pozos artesianos

Con prontitud y economía, se hacen toda clase de sondeos, perforaciones hasta obtener las aguas artesianas y para riegos. Razón: Calle de Cerrajeros, 13, Valencia, M. ROSELLO.

PARA REGALOS

Visite usted la Platería de J. GISBERT, Santa Teresa, 1, y Carniceros, 2, donde encontrará los últimos modelos y el mayor surtido en pendientes, sortijas, imperdibles y pulseras de oro y fantasía, a precios com nadie.

Durante la semana de San José, se obsequiará a cada comprador con un bonito regalo.

Máquina de coser

Se vende una bovi a central marca Singer y otra industria más económica y otros varios objetos más.

Razón: Torno Hospital, 10, primero.

Nodriza

Concha Montesinos, casada, de 23 años, leche de 15 días, desea criar en su casa, Travesía de la Plaza. Bétera.

Oficialas

se necesitan en el taller de sombreros de Lolita Martí, Juristas, 12, principal.

Vendo pisos

De 4.500 pesetas en adelante en las calles de Burjasot, En Sendra, Doctor Monserrat, Corset, Pelayo Bolsería, Bailén, San Antonio y muchos más, algunos vacíos; bajos muy económicos propios para comercios; fincas enteras por toda Valencia de 15.000 a 500.000; chalets, solares masías, 200 hanegadas de huerta en un lote, huertos de naranjos. Admito ofertas de compra y venta. Traspaso toda clase de establecimientos.

Razón: Murillo, 7, segundo; de nueve a once y de tres a cinco. Daniel Martínez, corredor colegiado.

RICARDO GARRIGA

Fábrica de artículos para viajar. Mundos y cubetas de fibra. Especialidad en maletas para equipaje y muestrarios, en maderas cruzadas a cinco cuerpos. Unicas en su clase. Maletas para autos de todas clases. Talleres: Guillem de Castro, 21. Despacho: Plaza de Cajeros, 8.

Máquina de coser

WERTHEIM y máquina para imprimir cartas y circulares, estilo prensa tipográfica, se vende.

Razón: Roteros, 6, segundo; horas de tres a seis tarde.

Se cede

hermosa ala a caballero o señorita con pensión o sin ella, en casa grande y ventilada. Trato familiar y precio económico.

Razón: Kiosco periódicos de la plaza de Collado.

Se alquilan

espaciosos pisos principales recién restaurados a todo lujo, y grandes almacenes en la calle Concordia, número 3, frente a San Bartolomé. La portera informará.

Traspaso en el mercado Central

un establecimiento de primer orden. Razón: Samaniego, 14, segundo; de 9 a 11 y de 1 a 4.

Construcción y reparación de muelles para autos y camiones de todas marcas

Gran cantidad en existencias de muelles traseros cortos y laterales para camionetas FORD.

E. CASTELLANO

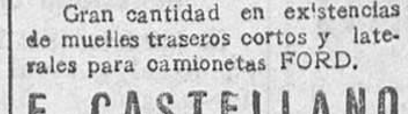

Llano del Remedio, 5

VALENCIA

Venta

de una mampara y dos bancos divanes, propios para despacho o clínica.

Cuarte, 25, tercero derecha.

Piano

Chassaigne Freres, modelo 3, cruzado y de poco uso, de lo mejor de esta marca.

Informes: Torno Hospital, 47, porteria.

A los calvos

La calva para una persona joven es antiestética y afea la fisonomía, y para el viejo la molestia de estar siempre constipado, se evita usando los bisoñés que fabrica Ricart, peluquero de París, especialista en PELUCAS y BISOÑES, lo más perfecto, no se conoce que llevan postizo.

Peluquería Francesa, plaza de Cajeros, 8.

Modelista

Se necesita en La Primitiva Valenciana.

Dinero

En el acto, sobre Papeletas del Monte, Máquinas, Pianos, Muebles, Automóviles y sobre toda clase de mercancías, géneros y objetos que convengan.

Plaza del Esparto, n.º 8, principal

Primera casa en Valencia constituída legalmente. Reserva la más absoluta

Sombreros para colegios

Envían os modelos (sin gastos) a quien lo solicite, dentro y fuera de la capital. Confección esmerada, precios económicos.

Hernández, Correjería, 21, entresuelo. Valencia.

Underwood 5

Perfecto estado, por mitad de su valor.

Ensendra, 3, segundo.

Tierras de Arroz

Se venden en Sollana.

Informará: Sr. Viche, Roteros 26. Valencia.

CAMIONETA

FORD, vendo

PERFECTO ESTADO, PO

2.500 pesetas

AUTOMOVIL SALON

PAZ, 33 VALENCIA

¡¡Señoras!!... Puntos

se recogen en toda clase de medias de seda, hilo y lana. Grandes existencias se liquidan en medias y calcetines, por reforma de local. No comprar sin pasar antes por casa de ROSAR GALIANO, calle Madona, 8. Valencia.

BERLIET

TORPEDO 5 PLAZAS

ESTADO NUEVO, vendo por

5.000 pesetas

AUTOMOVIL SALON

PAZ, 33 VALENCIA

En calle Sorní

se vende, con o sin muebles, bonito piso con gas, agua, luz, timbre y galería al mediodía. Se podrá facilitar el pago.

Razón: Sorní, 38, segundo derecha; de once y media a una.

Ofrécese

Caballero joven para cajero, trabajo de contabilidad o cosa análoga, para trabajar solamente por las mañanas. Garantía personal y metálica si fuese necesario. Pretensiones módicas. Dirigirse, de una a tres tarde y de siete a nueve noche, a M. A. López, calle Santa Teresa, 18. Valencia.

MOLINO HARINERO

Se traspasa, con dos piedras y demás accesorios para la molienda de harinas, y veinte hanegadas de tierra junto a éste, situado en término municipal de Valencia, Camino Hondo de Torrente, partida de la Foya.

Razón: Burjasot, Blasco Ibáñez, 110 o en la Lonja mesa número 55.

Auto

Se vende en muy buenas condiciones, un seis cilindros de siete plazas, recién ajustado, a toda prueba.

Razón: Moratín, 2.

Auto chófer

Enseñanza práctica de conducción y mecánica de automóviles. Esta Academia garantiza la enseñanza y entrega el título de mecánico (chófer). Razón: Calle Cirilo Amorós, 80, frente al Mercado de Colón. Valencia.

Ministerio de Educación, Cultura y Deporte

Breves comentarios sobre un centenario

Lleguemos al fin de lo que bien pudiera llamarse fiesta pestalozziana.

Nuestra Patria ha dado muy brillante cumplimiento, homenajeando a uno de los hombres cuya celebridad se admira por el mundo culto.

Está bien lo que bien está; y nos satisfará, como españoles, que en países extranjeros nos correspondan con moneda tan excelente cual es la que en muchos centros y por muchas entidades culturales de España, se ha puesto en circulación para honrar a un extranjero merecedor de tan dignos galardones. Ello es lógico, es justo.

Mas nos inclinamos a creer que al gran filántropo Pestalozzi se le elogia más en atención a cuanto quiso hacer, que no por cuanto hizo; más por lo que significan sus idealismos pedagógicos, que por sus habilidades en el orden práctico; pues la verdad escueta arroja un déficit extraordinario en el balance de sus actuaciones escolares.

Los decididos panegiristas del festejado pedagogo, ya tienen en cuenta que el corazón de éste sintió tanto la idea dominante en sus teorías educativas e instructivas, que no pudieron neutralizarse los fuertes ímpetus de su sentir con los escasos arrestos de su inteligencia, y de ahí las decepciones por él mismo experimentadas.

Por lo mismo, en éste, como en otros aspectos en que se le ha considerado en los días de su homenaje, parece haber rebasado los linderos de lo racional, desbordándose los entusiasmos de muchos españoles, cual buenos meridionales, como si se tratara, ni más ni menos, que de un ídolo sin igual, jamás visto en el campo de la filosofía pedagógica ni en los anales luminosos de la pedagogía española.

Las campanas echáronse a todo vuelo en las diferentes regiones de nuestra nación; los elogios más estupendos eleváronse hasta la cumbre, como espirales de humo salidas de entre las ascuas de nuestros dorados incensarios.

Con mucha atención y constancia hemos seguido el curso de los actos realizados y leído muchos de los artículos escritos en honor de tan distinguido como infortunado pedagogo. Mas en consecuencia deducimos, de lo mucho que se ha dicho en estas semanas de sesiones y mitines, sobre el bombeado educador suizo, que se han emitido juicios para todos los gustos, si bien predominando sobremanera los más encumbrados ditirambos.

Enemigos de toda exageración tapaz de desdorar los justos méritos del homenajeado, fuere quien fuere, y ante algunos conceptos inoportunos e impertinentes, quizá, en lo más como en lo menos, cuando se trata de ensalzar a los hombres por lo bueno que hicieron, cual sucede con el maestro de Zurich, hemos de poner los puntos sobre las íes, para evitar dolorosas confusiones y encauzar la opinión por el sendero de la verdad, sin mixtificaciones.

Se le llama por unos el padre de la escuela del pueblo, el creador de la escuela moderna, el promovedor de la pedagogía contemporánea, olvidando al insigne San José de Calasanz, entre otros españoles de inolvidable memoria que enaltecieron, anterior y posteriormente a Pestalozzi, la ciencia de la educación por modo incontrovertible.

Otros han dicho que el celebrado pedagogo era un hombre maniático, de escasa cultura, al extremo de no poder escribir sin faltar en una sola línea, y de no estar seguro de saber bien las cuatro reglas del cálculo.

Nosotros, amigos de la justa apreciación, no queremos regatear los méritos del referido maestro suizo, sintiendo que, aprovechando tan propicia ocasión de ensalzarle, se emitan ideas que desentonan desgraciadamente; así como también creemos fueron notas reñidas con la realidad el que en el solar ibérico se soltaron las amarras de la más atrevida hipérbole en otros aspectos. No nos extraña gran cosa el que los corifeos de las doctrinas filantrópicas, que en éstas se funda la esencia pedagógica de Pestalozzi, acaparen los epítetos más rimbombantes en su honor; es muy natural que así sea, sobre todo para los paisanos del festejado.

Mas lo que no tiene cabida en nuestra cabeza, exenta de apasionados fanatismos, es el olvido absoluto que casi todos nuestros oradores y escritores han tenido para los ilustres e incomparables pedagogos de nuestra Patria, tan buenos, tan cariñosos, tan humanos y más que otros humanos, sabios y santos extranjeros.

Y esto es, precisamente, lo que nos duele; esa incomprensible postergación de nuestras grandes eminencias pedagógicas, universalmente reconocidas, las cuales no merecieron la más insignificante insinuación en el curso de los ruidosos homenajes dirigidos a un extranjero que, por lo altruista, abnegado y por lo ideal de su obra, merece nuestro acatamiento y admiración.

Pero, ¿acaso podría ponerse a Pestalozzi frente a nuestro Luis Vives? Es tan inmenso el trecho que los separa, que no resiste la comparación. Que aquél se distinguió por su intenso amor a la infancia, no puede negarse; pero, ¿no tenemos los españoles a un San José de Calasanz, que brilló en el campo de la pedagogía como el más esplendoroso sol del amor en pro de la niñez pobre y desvalida?

Y mentemos, aunque sea de pasada, a un Montesinos, a un Jovellanos, a un Siurot y al nunca bastante ponderado Padre Manjón, muy superior en serenidad de espíritu, ciencia y caridad, gloria española de la pedagogía contemporánea, a otros nombres en que la trompeta de la fama los eleva sin consideración.

Y para que no se nos tache de apasionados por lo nuestro, pondremos en el mismo plano al célebre Padre Girart, pedagogo suizo también, y al inolvidable Lasalle, que no fueron españoles, a quienes, no obstante, brindamos el humilde tributo de nuestros entusiasmos. Las amarguras de Pestalozzi fueron, sin duda alguna, el resultado inmediato de sus tropiezos y caídas halladas en su azarosa existencia. Mas el tejido de sus infortunios originóse en su especial modo de sentir.

Se ha dicho que la vida del infortunado pedagogo siempre estuvo animada por un sentimentalismo abrumador, que a menudo hacíale resbalar, sin preveerlo, por la escabrosa pendiente de lo imposible, cayendo en los eriales infructíferos de la ilusión irrealizable, de aquello que bulle en la imaginación con los vivos colores de la más bella fantasía; pero infecundo, poco hacedero en el terreno de la práctica.

De ahí se colige el continuado fracaso experimentado en su bien intencionada actuación pedagógica.

Reconocemos, a fuer de imparciales, su amoroso afán por los niños, por el perfeccionamiento social; sus sentimientos filantrópicos hasta el sacrificio, lo cual tiene su aspecto de heroismo; mas aunque noble y grande a su manera, siempre anduvo su espíritu vagando como entre sombras, fascinado por los extravíos de su sensibilidad, finísima como hilillo de oro, sutil como lo impalpable. Y claro está: si las exageraciones de la potencia sensitiva sombrean al entendimiento, no causará extrañeza que el festejado pedagogo fuera atacado por ese sentimentalismo que en la más sana filosofía equivale a la falsa moneda de la sensibilidad.

Además, en lo referente a la intuición no deberá cometerse la injusticia de olvidar a Comenio.

Resumiendo, diremos que, estudiados los genios serenamente, los juicios que de sus merecimientos se emitan, podrán acercarse a la realidad más depurada y concederles todos los valores bien justificados que les correspondan.

Y esto es cuanto anhelan los espíritus rectos, sin aquellas tolerancias que a veces pugnan con los fueros del patriotismo y de la verdad científica y pedagógica: motivo suficiente de nuestros breves comentarios, sin mengua para nada ni para nadie.

JOSE SANCHIS ALMIÑANO

Unas horas de estancia en la histórica villa de Montesa

Tan pronto paró el tren en la estación, descendimos del coche rápidamente, y en seguida nos acomodamos en un carruaje que nos había de transportar a la población por una carretera que forma línea quebrada y de plano muy inclinado. Durante el trayecto, nuestra vista se fijaba en el derruído Castillo, que se alza sobre un montículo en cuyas faldas está asentada la antiquísima e historial Villa. Nuestra imaginación recordaba sus grandezas y poderío, ya que debió ser uno de los baluartes más importantes de la península Ibérica. Cualquier español se sentirá enorgullecido cuando sepa que allí fué morada de Caballeros Templarios primeramente, y que después, en el año 1319, durante el glorioso reinado del rey don Jaime II de Aragón, fué creada por concesión de Santa Bula expedida por S. S. el Papa Juan XXII, la célebre Orden Militar de los Caballeros de Montesa. No cabe duda que, la mencionada Orden, prestó grandes servicios en la causa de la Reconquista, al mismo tiempo que aseguró la tranquilidad del reino de Valencia, amenazado constantemente por los moros.

Visitada ahora por nosotros, la que fué en tiempos pretéritos fortaleza inexpugnable, hoy apenas quedan vestigios de su colosal grandeza y poderío; sólo se pueden apreciar algunos fragmentos de arcos, el escudo de la Orden en uno de los muros laterales y partes de paredes de gran espesor, en cuyas caras vénse sillares colocados unos sobre otros, y como soldados, con gran simetría y solidez. Los terremotos echaron por tierra aquella portentosa obra, que los proyectiles arrojados entonces por los enemigos jamás pudieron destruir.

La Villa, de calles estrechas e irregulares, se destaca algún edificio antiguo. En la plaza de la Constitución se alza majestuosa la iglesia parroquial, de fachada hermosa, poco vista en poblaciones de análoga importancia. Son dignos de admirar, el altar mayor, pilar de agua bendita labrada, en las que aparecen los escudos de Aragón y Valencia, y sobre todo, se venera con gran devoción una espina auténtica de la Corona de Cristo, con la cual se experimentan, según Escolano, grandes prodigios y maravillas. Sus moradores se dedican a la agricultura, y las pocas fábricas existentes son para la extracción de los zumos de uvas y de la aceituna. Una de las necesidades más sentidas es la de aguas potables para abastecer la población. Nuestro amigo, el alcalde don Evaristo Fillol, nos dijo que pronto darán principio las obras para la construcción de un gran depósito de aguas, junto a las murallas del Castillo, cuyo solar, propiedad del general don Augusto Príncipe, lo ha cedido gratuítamente (si mal no recuerdo), para tal fin. Hemos visto también la reforma recientemente terminada en el camino de la Estación.

Estas y otras mejoras esperamos se realizarán contando con un Ayuntamiento que no dudamos pondrá su buena voluntad y deseo en todo cuanto redunde en beneficio de los intereses de esta Villa. Consignamos además la impresión tan grata que del alcalde recibimos, cuando, al indicarle que muchos de los hijos del pueblo, ausentes y presentes, verían con gusto se ofreciese un modesto homenaje al que fué nuestro benemérito maestro de Primera enseñanza y educó a varias generaciones en la localidad, don Hermenegildo Monleón (jubilado), y nos contestó, que siendo él también uno de sus discípulos, se unía gustoso a nuestra indicación y pondría cuanto estuviese de su parte para dar realidad a tan laudable proyecto.

Al despedirnos de los amigos, hablaron de las obras que ya algunos años se están construyendo para la completa terminación de un sistema de riegos, que tomando las aguas del río Cáñoles, en el término de la vecina Vallada, han tenido que perforar un promontorio de más de dos kilómetros de longitud e instalar varios sifones, todo a cargo de los accionistas de la Comunidad de Regantes.

Nuestra felicitación más sincera por las mejoras realizadas, y mil gracias por la benévola y cariñosa hospitalidad que nos han proporcionado los amigos durante las breves horas de estancia en la histórica y querida Villa de Montesa.

ALFONAVE.

6 Marzo 1927.

Curación radical

de la tuberculosis y demás infecciones. La tisis es una de las enfermedades más fáciles de curar que se conocen, tratada a tiempo; la ciencia tiene medios seguros de destruir el microbio. Se ha puesto a la venta un libro donde se halla la demostración teórica y práctica; nadie juzgue el método sin conocerlo, porque sería injusto. Pidan se detalles al autor. M. Lloria (médico), Continuación Gonzalo Julián, F. F., Valencia.

Vestido de muselina de seda verde almendra y puntilla plateada; la muselina es finamente plisada, hasta las caderas. Cintura con un grueso nudo de muselina

NOTAS DE ARTE

TEODORO ANDREU EN EL SALON PARÉS DE BARCELONA

Nuestro distinguido paisano, Teodoro Andreu, uno de los discípulos predilectos del inmenso Sorolla, y más fervientes admiradores de su escuela, en la cual tan bien se educó, ha presentado en el Salón Parés de Barcelona, una colección de cuadros suyos, que ha merecido juicios muy lisonjeros de la crítica catalana.

La Vanguardia, que tanto pesa en los asuntos de arte, hablando de la mencionada Exposición, decía:

«El pintor valenciano don Teodoro Andreu, ha reunido buen número de obras suyas en la Sala Parés. Están inspiradas en muy distintos escenarios, ofreciendo tipos y ambiente de distintas regiones españolas, sobresaliendo aquellas en las cuales el autor se encuentra frente a frente del problema de la luz, sin palitivos. Entonces, su paleta diríase que vibra con más poder y que su misma ejecución adquiere mayor firmeza. En estos cuadros se echa de ver que el artista halló lo que mejor se ajustaba a su temperamento. Una visión clara de tales paisajes o aspectos marítimos anegados en sol, caracteriza esa labor del señor Andreu, y en ello, la figura humana, acrece el interés.»

El Noticiero Universal, también dedicaba grandes elogios a este artista:

«Con piedra blanca—ha dicho—debe señalarse en el historial de la Exposición barcelonesa la actual de Teodoro Andreu, artista estudioso, en quien todas las facultades que atesora se mantienen en una agradable ponderación. A la legua se descubre que Teodoro Andreu lleva consigo algunos años de lucha, acompañados de un buen bagaje de conocimientos artísticos y técnicos, que le llevan a resolver sin vacilaciones casi, los más variados asuntos en un ambiente de serenidad, en el cual se funden armoniosamente los principios estéticos del academismo intelectual, con la gracia del movimiento y el esplendor del colorismo moderno, que está revolucionando las escuelas españolas de pintura.

Claro, que no todas las obras del distinguido expositor se hallan a la misma altura, pero aun en las de menor importancia, se descubre un temperamento fogoso, refrenado por la disciplina y una rara habilidad para resolver los problemas de la luz y de los reflejos al aire libre, conservando el colorido hasta en las propias sombras, lo cual denota el mejor gusto, y entra de lleno en las modernas orientaciones pictóricas.

Nada menos que cincuenta lienzos ofrece el laborioso artista, todos ellos representativos de asuntos regionales, interpretados con el mayor cariño y coloridos, con una habilidad nada común; recordemos con fruición, de Valencia, «Encendiendo el fuego», «Un jardín de Guadalest» y «Calle de Domeño»; de Linares, «El tío Carrascales» y «Saliendo de misa», y de Galicia, Antucha» y «Paisanos de Santiago».

La labor de este artista merece un sincero aplauso.»

—

Otros críticos de arte han estudiado también con elogio la personalidad de este artista valenciano, y su fecunda e inspirada labor, constituyendo estos juicios tan favorables un legítimo triunfo para Teodoro Andreu, tan valenciano en toda su obra artística, quien, como saben nuestros lectores, no se limita a pintar cuadros, sino que es uno de los artistas más indispensables en todos aquellos festejos en que ha de darse a rota de la tierra.

Muy sinceramente le felicitamos.

M.

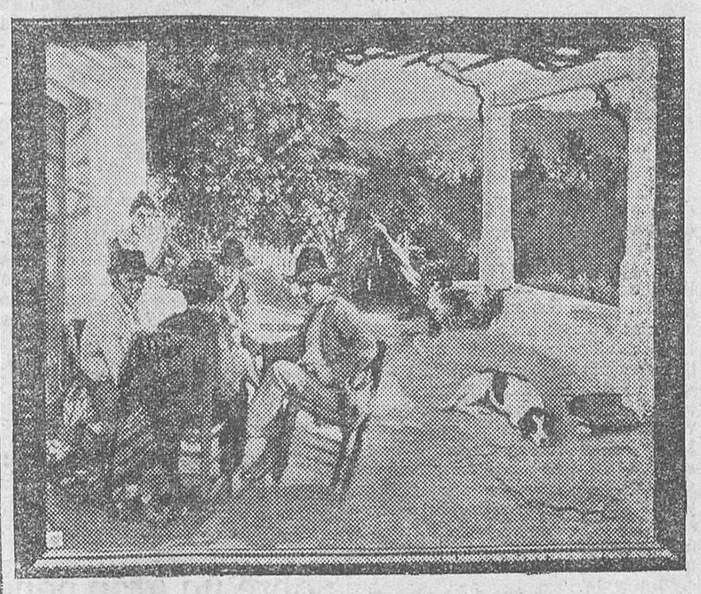

UN CUADRO DE ANDREU

Cubrecamas

Se ha abierto al público un gran depósito de cubrecamas a precios de fábrica en los almacenes de Carrasco y Durán, Embajador Vich, 5 y 7.

Colcha matrimonio, todo seda, 25 pesetas.

Apartado de LAS PROVINCIAS, 139

Desde Fuente la Higuera

Hablando con don Juan Romero Cascales

Don Juan Romero Cascales es el alcalde de Fuente la Higuera. De su vida tranquila le sacaron un día par regir los destinos de esta villa digna de este alcalde, y don Juan Romero, que ante la necesidad de su cooperación no admite tilubeos, no quiso ni supo vacilar, y con todas sus responsabilidades, con todos sus trabajos, con todos sus desvelos, aceptó el alto cargo que se le ofrecía y al cumplimiento de su deber en él se entregó. En este hombre un poco chapado a la antigua, tipo de caballero español arrancado de las «Lanzas» de Velázquez, esto del cumplimiento del deber es una religión, que en el Instituto benemérito donde don Juan supo formar su carácter y su vida, el honor es un culto y el cumplimiento del deber un acto sencillo y sin importancia.

Le hemos abordado en su despacho de la Alcaldía, un despacho señorial aunque austero en el que con este hombre, en la vera acepción de la palabra despacha el activo secretario de esta villa don Alfredo Pino Bohigues. Y en su labor diaria, un poco dura y demasiado continua, capaz de cansar a otro hombre que no fuera don Juan, ha hecho un alto. En su mirada, esa mirada serena y noble, de hombre que jamás claudicó, hemos leído la interrogación y nos hemos apresurado a contestarle.

—Venimos—hemos dicho—a hablar con el alcalde, no con el amigo. Con el alcalde de esta villa que siente ansias de progresar, con el alcalde que ha sabido comprender los verdaderos problemas de Fuente la Higuera, resolviéndolos y que ha de hacer mucho más por esta querida villa para la que son todas nuestras predilecciones. Pendientes de sus palabras estamos y es nuestro deseo llevar al periódico los proyectos de este Ayuntamiento, para hacer de Fuente la Higuera una villa digna de su prestigio.

El alcalde intenta excusarse modestamente. Todo lo que ha hecho y todo lo que piensa hacer, no tiene importancia alguna para el señor Romero Cascales. Pero como nosotros vinimos con un propósito, no hemos de cejar hasta cumplirlo. Nuestra honrilla de reporteros quedaría malparada, y antes que ello bien vale la pena abusar de las bondades del alcalde y dar al traste con su modestia tan reiteradamente manifestada. El señor Romero se resigna y nos atiende con su habitual amabilidad.

—Proyectos—nos dice—tenemos muchos. Fuera mi anhelo hacer por Fuente la Higuera mucho, muchísimo. Aunque no me cupo la honra de nacer en ella, puedo decir y ello es mi orgullo, que siento por ella el mismo cariño que si de mi propia cuna se tratara. Lo que más nos preocupa, y conste que no decimos esto por ridícula vanagloria y por necio afán de exhibirnos, es la construcción de un magnífico grupo escolar. Nosotros, a la par que la administración de los intereses materiales de la villa, queremos atender los espirituales. Tenemos el convencimiento de que haciendo escuelas hacemos ciudadanos para lo porvenir que ayuden a los alcaldes en su ardua labor administrativa. Este Grupo escolar será sin duda alguna un edificio digno de la villa, capaz, bello y sobre todo práctico. En el Sindicato de mejoras e iniciativas tienen en estudio el proyecto cuya valoración ascenderá a muy cerca de cincuenta mil pesetas. Como complemento de esto y con el fin de atender debidamente a los que de la enseñanza se preocupan, tenemos también en proyecto, que en breve será realidad, la reforma de unos edificios del Ayuntamiento para convertirlos en casa habitación para seis maestros. En el Grupo escolar de que le he hablado habrá seis escuelas, tres de cada sexo.

—Y de las aguas...

—También nos preocupa, y no poco, este problema. Está en construcción un pozo que nos permitirá un aumento considerable en el número de fuentes que con la construcción de un depósito en la parte más alta de la villa, podremos dotar de fuentes hasta las casas particulares. El sobrante de aguas que tengamos, las destinaremos al riego.

—Y de otras reformas o proyectos...

—Terminadas las apuntadas, entraremos de lleno en otros problemas no menos importantes: el traslado del Cementerio, construyendo otro nuevo, a sitio reglamentario y con arreglo a las modernas exigencias de la Higiene y de la Estética, será entonces un hecho. Además, construiremos una casa-cuartel para la Guardia civil y como complemento necesario de la reforma, en lo que a las aguas respecta, construiremos el alcantarillado, que no es menos necesario.

—Y...

—Nada más, pensamos por ahora.

Le miramos con asombro. Sin duda alguna, todo lo apuntado y todo lo hecho, le parece poco al alcalde. Para él no significa nada, haber hermoseado la villa como lo ha hecho. Haberla dotado de un magnífico alumbrado, haber hecho construir cómodas aceras, haber construído otra fuente en los barrios altos, hermosear la de la plaza, alumbrar el camino de la estación que con el camino hondo han sufrido también una gran reforma, terminar la Casa Consistorial y dotarla de amplias y cómodas dependencias.

Todo esto no significa nada para este hombre tan poco amigo de exhibirse. Asomados a la elegante balaustrada de piedra del Ayuntamiento, cara a la plaza, llena de gente y de sol, hemos contemplado con admiración a don Juan Romero Cascales. Se ha cruzado con su mirada franca y noble, la nuestra, extrañada, y no hemos podido resistir la tentación de decirle:

—¿Nada más...?

Y han fluído de nuestros labios, como interminable letanía, todas las cosas buenas que sabemos hechas por él y sobre todo, su honrada administración.

—Como todos—nos ha dicho.

Hemos tenido que recurrir a la elocuencia de los números y ellos nos han dicho que es honrada la labor de este Ayuntamiento, que ha conseguido aumentar los ingresos sin gravar al contribuyente, ya que sólo en puestos públicos se ha conseguido mil doscientas pesetas más de recaudación que el otro ejercicio y en el degüello de reses, en sólo un semestre, una diferencia en favor del Municipio de más de seiscientas pesetas...

Han dado las doce en el reloj de la iglesia. El alcalde nos ha tendido su mano, que hemos estrechado. En las costumbres de este alcalde modelo está la de comer a la doce. No hemos querido que por nosotros la alterase...

FERNANDO GIL FERRAUTI

Luisa nada había sospechado.

—Será necesario—dijo—seguir los consejos de Aníbal. ¿Dónde está esa alameda que nos ha dicho?

—Unos trescientos pasos de este sitio.

—Pues vamos allá.

Rafael ofreció el brazo a la marquesa.

Hay brazo de mujer que tiene la fuerza de una pila de Volta.

Su contacto causa un estremecimiento general al cuerpo del hombre.

Rafael se estremeció, y este estremecimiento no pasó desapercibido para Luisa.

Cuando una mujer joven conoce estos efectos, espera los resultados.

Viendo la causa, anhelaba hallar el efecto.

Rafael por su parte atormentaba su imaginación buscando una frase.

Nada le estorbaba para realizar los mil propósitos que se había hecho.

Por fin creyó que una palabra se deslizaba clara, apasionada, expresiva, desde el corazón a la lengua.

Aquella palabra iba a ser la primera de un poema que podía titularse *Amor*.

Fué a hablar, cuando sintió un ligero movimiento en el brazo y oyó la voz de Luisa, que decía:

—¡Ah, Dios mío! Creo que hemos equivocado el camino; la casa de don Rodrigo está a la otra parte del arroyo.

Y Luisa, deteniéndose y obligando a su compañero a hacer lo mismo, le señaló con la mano la casa de Neira, que se veía en la loma de una colina, detrás de la alameda indicada por Aníbal.

—Efectivamente—respondió Rafael sonriendo;—hemos tomado la vereda opuesta.

—Y ahora, ¿qué hacemos?

—Vadear el arroyo.

—¡Pero si hay mucha agua, y además es muy ancho! Creo lo más conveniente desandar el camino.

—Señorita, para eso necesitábamos que el aturdido de Aníbal nos hubiera dejado la luz.

—Esperarse un poco—dijo Aníbal.—Hombre prevenido vale por dos.

Y sacando una bujía del bolsillo, la encendió, enseñando a Luisa la bóveda de la cisterna, verdadero capricho de la Naturaleza.

—¡Oh! ¡Qué hermoso es esto!—exclamó Luisa.—Parece una lluvia de perlas.

Y efectivamente, de la bóveda de la cueva pendían multitud de estalactitas que derramaban una copiosa lluvia de cristalinas gotas, engrosando con esta destilación incesante el [illegible] recipiente que las iba recibiendo.

—¿De dónde nace esa agua?—preguntó la marquesa.

—Se ignora, señorita—respondió Rafael;—pero indudablemente encima de nuestras cabezas, en el corazón de la montaña, debe existir algún manantial.

Luisa se quedó contemplando aquella maravilla de la Naturaleza.

Como a unos cuarenta pasos del sitio que ocupaban veíase un rayo de sol.

Era la entrada de la cisterna por donde desaguaba el arroyuelo, perdiéndose luego en la vega después de dar mil revueltas por un lecho de finísima arena, en cuyas márgenes crecían multitud de lilas y violetas silvestres.

Cuando salieron de la gruta, Aníbal, que deseaba presentar una ocasión a su amigo, comenzó a subir por la resbaladiza pendiente de la montaña.

—Pero, Dios mío—exclamó Luisa, viéndole trepar de aquel modo,—¿vamos a subir nosotros por ahí?

—Nada de eso, marquesa. Ustedes toman el arroyo, siguiendo la corriente hasta llegar a una alameda, y una vez allí, me esperan: voy a coger un nido de mochuelos que vi la otra tarde.

Y Aníbal, antes de que tuvieran tiempo para preguntarle nada, se perdió en la maleza del monte, dejándolos absortos.

Cuando llegó a la cumbre, se dejó caer sobre una roca, y sacando el pañuelo del bolsillo, comenzó a limpiarse el sudor, diciéndose estas palabras con fatigoso acento:

—¡Diantre! He sudado como un segador. El papel que

Ministerio de Educación, Cultura y Deporte

Lectores y periodistas

La peligrosa confabulación

Por las columnas deportivas de los diarios madrileños han venido circulando estos días comentarios y notas sobre un incidente que en principio podría creerse privativo entre los redactores de deportes y un Club, pero estudiado con algún detenimiento, se advierte que plantea un tema de interés general, que por referirse además a cuestiones periodísticas, interesa al gran público.

El incidente, según parece, surgió entre un corresponsal de una agencia informativa y un espectador que resultó ser socio significado del Athletic Club, en cuyo campo se celebraba el partido. Los periodistas hicieron causa común con su compañero, y la mayoría de ellos devolvieron sus pases al presidente de la entidad. Al día siguiente se reunieron en Asamblea y acordaron declarar el «boycot» al Athletic Club y a todos los actos en que tomara parte alguno de sus socios.

De este modo los aficionados al futbol quedaron fulminantemente privados de una de sus informaciones predilectas. Los mismos que tenían contraída la obligación de informarle, habían acordado colgar sus plumas. Los derechos del público se reducían por el libre arbitrio de unos redactores unidos en una misma actitud negativa. Y todo porque un espectador contestó en tono despectivo a un periodista que le increpaba.

Parece que en las horas de revisión que vive el mundo, se deba haber variado ese concepto anquilosado según el cual la colectividad debe responder del agravio hecho al menos calificado de sus miembros. Parece también que en la evolución que en sentido progresivo ha realizado la prensa de modo gigantesco, se debiera haber perdido la vieja idea de que «el periódico es para los periodistas», que estaba bien en los tiempos líricos y vacíos de las postrimerías del siglo XIX, pero que no va a tono con la época de ahora, en que las generaciones se nutren cada vez más del sentido práctico y las realidades pesan en la balanza de la vida mucho más que la retórica.

Hoy los periódicos se han transformado camino de la perfección y brindan al lector en progreso creciente informaciones amplias y veraces de todo el mundo, en un ansia de ilustrar a su público sobre los grandes problemas planteados en el mundo moderno. Para ello ha habido que perder la vieja idea bohemia del periódico y convertirlo en una verdadera ciencia, que hoy es practicada por multitud de gentes preparadas que han aportado al diarismo la cultura adquirida en muchos cursos seguidos con aprovechamiento en muy varias aulas. Pero esta ventajosa adquisición no la ha podido adquirir la prensa sin pagarla bien, y los periódico pertenecen a empresas sólidas que llevan rigurosamente su administración y la parte industrial del periódico.

Detrás de cada periódico existe hoy una falange de intereses que no está solo en los centenares de familias que a su amparo viven, sino en la especie de patrimonio moral que supone la adhesión del lector y la confianza del anunciante.

Cuando esta transformación se ha realizado en beneficio de la nación, de la cultura popular y del público, no se puede decir un día a los lectores que siguen una información que por un minúsculo pleito personal entre el redactor encargado de la sección y un espectador imprudente, el redactor en peligrosa confabulación con sus compañeros de otros periódicos, ha acordado suprimir esa información hasta que el Club pase por las horcas caudinas de una humillación. El lector tiene derecho a que el periódico le proporcione las informaciones que le tiene ofrecidas, y no es lógico que un pleito personal que en nada le afecta, vaya en perjuicio suyo. Allá el redactor y el Club se las entiendan y diriman su cuestión a cañonazos, si ese les parece el mejor medio. Pero porque ellos se peleen, ¿va a ser el lector el castigado?

El público tiene también sus derechos, derechos indudables, indiscutibles e inalienables. En nombre de esos derechos, interpretándolos torcidamente, se ha pretendido suprimir el descanso dominical. Pero los mismos que sostienen que el mundo no puede pasar sin periódicos veinticuatro horas, cultivan la paradoja de que los periódicos supriman caprichosamente una información por una plática de familia.

ENRIQUE GAZIEL

Madrid, Febrero 1927.

Canastillas para recién nacidos
LA CASA BLANCA
ABADIA SAN MARTIN, 2
Equipos completos para novia

VICHY CATALAN
Agua mineral natural, alcalina, bicarbonatada sódica
Muy eficaz para el reuma, diabetes y afecciones del estómago, hígado y bazo. Excelente para la mesa. Preservativa de enfermedades infecciosas, por emerger del manantial a 60 grados de temperatura y estar por lo tanto libre de microbios.
De venta en principales Farmacias y Droguerías
Administración: Rambla de las Flores, 18, entresuelo. Barcelona

¿Cuántas veces ha oído hablar de la Dentina Cañizares?
No lo olvide. Es para curar a su hijo los trastornos de la dentición difícil y babeo :: Caja-estuche: 1'25 ptas. ::: Venta farmacias

Una vida truncada

Lorenzo Culla, su "Valenciania"

Y vendrá una aurora en que el nombre de Lorenzo Culla, arribará a playas bien soladas por el recuerdo inmarcesible y noble de su juvenil espíritu de selección. Y entonces, sus amigos de siempre, sus tristes compañeros de hoy, sus alegres y esperanzados camaradas del ayer, preñado de gérmenes fecundos y bravos, con la rectitud serena de la madurez alcanzada, con la ataraxia que envuelve y acaricia todo gesto justo, podrán examinar y manifestar a las gentes la cabal entereza que en sus obras inéditas se atisbaba, las semillas tiernas que lanzó pródigo, a los vientos íntimos de la amistad.

... ...

Culla, dramaturgo, novelista, ensayista, encarnaba uno de esos únicos y singulares espíritus que saben encontrar la ventana preciosa que se abre sobre la huerta espiritual valenciana. Sin emplear la lengua vernácula, sin oropeles formales que atrajeran escandalosamente la atención poco fina y penetrante del vulgo, aquel futuro gran arquitecto literario, era uno de los más limpios, netos, puros, sinceros espíritus valencianos.

En Londres, donde vivió bien la literatura y el ambiente anglo-sajón, la niebla nórdica no apagó sus anhelos de sol mediterráneo. No hace muchos meses, desde Suiza, nos escribía largas epístolas en las que quedan bien trabadas, repletas de innúmeras sugestiones de por venir, sus ideas políticas, sociales, literarias y artísticas, de «Valenciania». Pórtico de este pensar y escribir, de este ganoso meditar y laborar, de este esfuerzo postrero de análisis de la realidad española, fueron aquellas cuartillas que nos llegaron a París en el mes de Junio de 1926. Lorenzo había leído—poco aficionado a la poesía lírica—mi libro *Valencia* Y alrededor de él —¡cómo me alentó cuando comencé a esbozarlo!— la agudeza potente y caudalosa de su inteligencia, su sensibilidad peregrina, trazó los más espléndidos y rectos caminos hacia horizontes poco entrevistos aún.

Su pergeñado ideario sobre Valencia, como motor regional, de la Región como órgano de influencia primaria en la vida nacional, de la Nación como síntesis de espiritualidades regionales depuradas y acaso dirigidas en cierto sentido por aquélla que por su estructura y alientos pudiera mejor conducir a todas hacia una visión internacional de amplio humanismo pacificador y progresivo. Aquellos vivos deseos de revisar el teatro y la literatura de estirpe valenciana, con el fin de ahondar en los más reales y profundos estratos del casticismo nuestro. La caravana de esfuerzos en que comenzaba a vivir por descifrar los pilares bien ubicados de una política nueva y luminosa, depuradora de la vida urbana de Valencia, aquilatadora del vibrar prolífico rústico, influyente en los rumbos nacionales.

El apasionado y certero decurso de sus salpicaduras críticas, sobre los errores de la generación del 98, sobre la tradicional función absorbente de Castilla y de su temperamento rústico, hosco y guerrero. Todo, en fin, lo que en Culla se incubaba, aparte de sus obras literarias, tan modernas y tan poco inficcionadas por la artificiosidad que desde París envenena a tantas mentes, cumplía, llenaba adunia el manantial de nuestra más exigente esperanza.

... ...

Pasó por Madrid. «Paso a paso, quedo, quedito», solía decir bromeando. Y así construía sus comedias y dramas, con una lentitud de varón que quiere decir solo lo más perfecto. Y así, los primeros y más avisados críticos de aquí—Díez-Canedo, Melchor Fernández Almagro—aprendieron con gusto su nombre, leyeron con admiración páginas suyas. «Paso a pasito, quedo, quedito» vivía, gozaba, sentía. La reflexión, el cuidado y meticulosidad de los anglo-sajones se parecía haber amalgamado felizmente con el ímpetu, la alegría, la comunicatividad, la improvisación del Mediodía. Culla era un levantino íntegro. Alegría bien frenada, pasión encauzada y firme, ingenio e ironía, creencia llana, simple, elemental en el triunfo, instinto de justicia. ¡Qué distinto al tópico que nos ve como desenfrenados alborotadores de «dracas» y «fallas», extraordinarios y desordenados comedores e imaginadores de «paellas» y novelones un poco picarescos! En Culla resurgía nueva, fervorosa, sonriente y prometedora como elegante espuma de tierna ola, la casi perdida «Valenciania».

¡Valenciania!

¡Morir entre azules con alegría!

Y desde estas tierras centrales—el Guadarrama nevado, el horizonte gris y tristón, la lluvia menuda sobre las casas,—con el raigado ímpetu cordial que me ha exaltado este abandono funesto de Lorenzo, he conseguido—¡milagro de amor!—entrever en el rostro inerte del amigo, esa sonrisa única con que nos ha despedido. En torno, las flores que su bondad hizo brotar. Más allá, un suave azul de mar que es cielo, de cielo que es mar.

FERNANDO DICENTA Y VERA

Madrid y Febrero.

La vida literaria

Sobre un gran pensador alemán

Una de las obras más trascendentales y resonantes publicadas en el mundo, en lo que va de siglo, es, sin duda alguna, la del sabio alemán Oswald Spengler, *Der Untergang des Abendlander*, admirablemente traducida al español o castellano por el ilustre catedrático de Etica en la Universidad de Madrid, don Manuel García Morente, con el título de *La decadencia de Occidente*, e incluída en la ya famosa Biblioteca de «Ideas del siglo XX». La aparición, en estos días, del tomo último de los cuatro en que quedan convertidos, mediante la versión española, los dos grandes de la edición alemana, ofrece oportunidad para el trazado de unas ligeras notas generales sobre la doctrina del eminente pensador germano.

Cuando, en 1920, apareció el primer volumen de la obra en su lengua originaria, produjo enorme sorpresa en el ambiente intelectual alemán. Spenger era poco menos que desconocido en su patria, por cuanto había adquirido su cultura de autodidacta fuera de los centros tradicionales de aquélla, y mostrábase desdeñoso con los ideólogos, proclamando, sin ambajes, que consideraba a Kant como la última gran figura filosófica. El pesimismo, que a poco que se ahondara, aparecía en su doctrina, fué considerado como la consecuencia natural de la derrota de Alemania en la gran guerra. Mas he aquí que bien pronto comprobóse lo que el autor ya proclamaba en las páginas liminares del libro; haberlo escrito antes del comienzo de la contienda europea, y cuando ningún hecho concreto podía fundamentar el vaticinio de su infausto advenimiento.

Esta circunstancia entraña de por sí el relevante valor del pensamiento spengleriano. El filósofo fué un verdadero profeta, que predijo la moderna hecatombe fratricida, cual acto que tenía marcado con anticipación un fatal lugar en el devenir histórico. Y elevándose del hecho aislado, de lo concreto a la sistematización objetiva, marcó en líneas generales la etiología de la enfermedad que viene consumiendo la cultura o civilización europeas. Para él, constituyen los síndromes de esa «decadencia», varios de los problemas que hoy preocupan seriamente a los humanos: crisis del socialismo y del parlamentarismo, preponderancia de las grandes urbes, merced al éxodo de los campos, esterilidad de las familias, etc.

Aunque sea difícil de admitir en un todo la doctrina del pensador alemán—máxime hoy, que entre otro insigne filósofo, coterráneo suyo, el conde Herman Keyserling, parece tranquilizar a los optimistas, asegurando en su libro *El mundo que nace*, que «rara vez se presentó tan joven como hoy, la sociedad humana»—, hemos de reconocer la intensidad de su penetración en el arcano del tiempo. Como alguien ha dicho, es un verdadero espíritu elegido que oye la música de las esferas y puede estudiar el pasado histórico «desde la estrella Sirio», de que habló Renán. Verdadero morfólogo de la Historia, con mucho de Shakespeare y de Copérnico—, él mismo lo asegura—, por el modo cómo se muestra firme en su convicción, a la vez que modifica con descubrimientos sorprendentes el concepto del universo, marca la pauta de la verdadera actitud del historiador; distante, con el mínimo de prejuicios y el máximo de impasibilidad, Spengler observa y deduce, compara y clasifica. Reconoce lo vasto del devenir humano, y cómo la vida, compleja y multánime, no puede ser limitada ni definida circunscribiéndola en determinadas medidas o casilleros. Fundamenta su teoría en una especie de fatalismo determinista, o más bien, en una curiosa lógica que él llama «Werden» (llegar a ser).

El ciclo spengleriano de la civilización parece derivado del examen del proceso evolutivo que se observa «desde la nebulosa a la bacteria», en la frase de Víctor Hugo; esto es, considerando toda cultura como «organismo humano» ligado a la naturaleza viva, que nace, se desarrolla, y tras de vivir, muere, para dar lugar a nuevas cristalizaciones infinitas en el espacio y en el tiempo. Y por esto mismo, todas las culturas son independientes, como los soles de la Vía Láctea, rectores cada uno de su sistema planetario, los cuales, si bien concuerdan en la plural armazón o arquitectura cósmica, encuéntranse, en cambio, totalmente ajenos entre sí en lo que toca o se refiere a mutuas y recíprocas influencias germinales.

A lo largo de esta vasta y singular obra del genio, el lector asiste a una serie ininterrumpida de sorprendentes revelaciones, producto de la agudeza spengleriana. Puede decirse que presentásele con ella un total esquema del mundo a lo largo de los siglos, y que la perspectiva del desarrollo histórico cobra con él nuevos e insospechados relieves. Si todo el curso de la obra es interesante, acaso en este tomo cuarto y último de la edición española, que acaba de aparecer, encontremos mucho de lo más sustantivo de su contenido. La cuestión religiosa, el problema del Estado —forma vital, para Spengler, de toda cultura—, su estructura y sus cambios, y finalmente, la vida económica en sus múltiples aspectos, actuaciones y consecuencias, son ampliamente dilucidados con caudal de análisis, comparaciones y sugerencias realmente deslumbrador.

ANGEL DOTOR.

De la Real Academia de Bellas Artes y Ciencias Históricas.

Madrid, Marzo 1927.

Depósito en "Las Barcas" Sociedad Anónima García.

Crónica de la Moda

París, Marzo de 1927.

La moda cambia en forma más radical de lo que a simple vista parece. Para percatarnos bien de esto, no hay como recurrir a repasar figurines antiguos o revistas ilustradas en las cuales se vean retratos de artistas o grupos de mujeres elegantes. Las figuras femeninas aparecen en esas publicaciones vestidas de una manera verdaderamente ridícula; detalles de «toilette» que en otros tiempos atestiguaron el más refinado buen gusto, en la actualidad tiene la virtud de suscitar nuestra risa. Los sombreros, especialmente, se distinguen por su comicidad. Recordemos los modelos que prevalecieron en el gusto de las elegantes en un tiempo relativamente cercano: muchos de ellos constituían verdaderos monumentos, recargados de plumas, de flores y de cintas; adornadas con esos penachos, eran felices y suscitaban la admiración de todos, las reinas de la moda en 1914; es decir, en una época que no está muy lejana de nosotros. Los cabellos cortos han contribuído en forma decisiva a transformar ese estado de cosas, y en este sentido puede considerárseles como demoledores e iconoclastas; con el advenimiento de la melena, los sombreros se han simplificado, y si se quisiera reprochárseles algo, no podría ser otra cosa que su excesiva sencillez. Desde unos años a esta parte, las mujeres llevan el mismo sombrerito, con variantes de poca monta, bien encajado hasta los ojos.

En esta temporada, las modistas de sombreros se han decidido a derrochar imaginación, con el propósito de dar un nuevo chic a sus modelos, que deben continuar siendo pequeños, aunque más altos de copa. El movimiento en boga recuerda la tiara rusa, presentándose muy airoso. Un sombrero de este estilo, flexible en su parte superior, se halla dispuesto sobre una banda derecha alrededor de la frente. La moda actual se esfuerza por producir cierta impresión de flexibilidad, siendo esto la justificación del éxito de la «calotte», drapeada generalmente de adelante para atrás. Tanto se llevan las copas altas como las copas drapeadas; también se ven «Berets» que asumen una forma cuadrada, parecida a los tocados de los estudiantes de Oxford.

El gris, el beige y el azul, son los tonos que dominan para la próxima estación; saludemos la vuelta del gris, por ser un color distinguido y conveniente a todas las edades; demasiado a menudo la moda actual está concebida para valorizar la belleza de las mujeres jóvenes y olvida cruelmente a las otras.

La paja que se emplea actualmente en los sombreros, suele ser transparente. A veces imita el sutache y la trenza, o bien semeja crepé de China; suele ser tan dúctil, que es posible manejarla como si fuese un tejido, siendo sus coloridos extremadamente delicados y dominando los tonos pasteles.

El fieltro no ha sido nunca tan empleado como ahora; es tan práctico, que se le prefiere a todo otro material.

La piel de topo va muy bien a la cara, y los cubrecabezas confeccionados con ella son indicados para llevarlos con los vestidos de cierta pretensión; ofrece el inconveniente de ser bastante cara. El sombrero de taffetas acompaña las «toilettes» de media estación; para este fin se emplea un taffetas que no es seco, ni quebradizo, y que se presta al drapeado.

Una extrema sobriedad de guarniciones caracteriza a los modelos de primavera; a veces, un nudo aparece sobre el borde de un sombrero; los motivos de joyería son los ornamentos de mayor elegancia, aunque los broches en similis no parecen seguir representando el «último grito», se prefieren a éstos los alfileres de forma chinesca, en jade o en énix. La serpiente ha seducido, una vez más, a la mujer; su piel se combina con el fieltro y la paja. Se advierten también adornos de vidrio del tono del sombrero, los cuales constituyen una de las más recientes innovaciones; también debemos anotar las incrustaciones de fieltro y de tejido.

La alta moda presenta en esta estación numerosos modelos de carácter variado, haciéndose ostentación de imaginación creadora y de originalidad.

Proyecto de una excursión agrícola a los Estados Unidos

El delegado de los Estados Unidos en el Instituto Internacional de Agricultura de Roma, M. Asher Hobsom, organiza una excursión agrícola por los Estados Unidos para los técnicos europeos de la agricultura durante el próximo verano, aprovechando la oportunidad de las reuniones del primer Congreso Internacional de la Ciencia del Suelo, el Instituto Nacional de la Cooperación y la Conferencia Internacional de la Vida Rural.

La excursión durará treinta días dentro del territorio de los Estados Unidos, calculándose en sesenta días la duración total del viaje, desde un puerto europeo y regreso. El coste total de los gastos de este viaje se ha fijado en 700 dólares; lo que permitirá visitar los más importantes centros de las industrias agrícolas, algunas Universidades y Colegios de Agricultura y recoger una impresión de conjunto de los recursos del país desde el punto de vista de los cultivos y de la ganadería.

El grupo de excursionistas saldrá de Europa hacia el 1 de Junio, para regresar hacia el 1 de Agosto.

El delegado de los Estados Unidos en Roma, a quien pueden dirigirse las personas que deseen obtener detalles de la excursión proyectada, no comenzará la organización de ésta, sino en el caso de que haya un mínimo de 25 personas que deseen inscribirse y anuncien este propósito a dicho delegado, enviando una cuota de 25 dólares, que será devuelta en el caso de que se suspenda el viaje.

J. ABAD - Muebles
Dormitorios - Comedores - Salones
Despachos y toda clase de muebles
Exposición y venta:
San Vicente, 94 - VALENCIA

GRIPE se evita desinfectando con ZOTAL

GLENARD La faja que debe Vd. usar
para combatir y eliminar la obesidad, para mejorar el aspecto físico y para beneficio completo de su organismo.
Jamás molestan ni sofocan y por su esmerada confección prestan un conjunto perfecto, higiénico y de resultados satisfactorios.
Modelos Glenard, exclusivos para todos los casos de obesidad, vientre caído, estómago, hernias, operados, etc.
P. M. Benlliure, 5. CRUZ BLANCA

MIEL
en calidad superior y precio reducido.
LA CASA DE LA MIEL.—Jabonería Nueva, esquina a la de los Angeles. ULTRAMARINOS.

me he propuesto desempeñar con esa pareja es más cansado de lo que yo creía. Pero en fin, con tal de que Rafael se aproveche... todo lo doy por bien empleado. Ea, mientras allí abajo Eros prepara sus flechas, hagámosle en esta cumbre una caricia a Morfeo.

Y Aníbal, tomando la horizontal, comenzó a recitar un soneto de Quevedo que comienza así:

Dícenme, don Jerónimo, que dices...

CAPITULO X

LOS PIES FRIOS

Al principio, Luisa y Rafael se rieron del repentino arranque de Aníbal, creyendo que era una broma de las suyas, y que bajaría al momento; pero cuando transcurrió un cuarto de hora, y luego otro, y Aníbal no bajaba, Rafael se puso serio, y Luisa hizo esta pregunta:

—¿Y qué hacemos?

—Creo que lo más conveniente será seguir el arroyo hasta la alameda. Desde allí a la casa hay poco trecho.

—Vamos, pues.

Rafael ofreció el brazo a Luisa.

Ni el uno ni el otro se apercibieron de la estrategia de que se había valido Aníbal antes de abandonarles.

Entre la senda que ellos seguían y la casa del escribano había un estorbo: el arroyo.

Aníbal había entrado en la gruta por una parte y había salido por otra.

Para pasar el arroyo sin mojarse había dos medios: o seguir la corriente hasta un puente de tablas, o entrar segunda vez en la cisterna y dar la vuelta alrededor del manantial, saliendo por el mismo sitio que habían entrado.

Para llegar al puente era preciso caminar una hora; y en cuanto a la entrada en la cisterna, era imposible, porque Aníbal, distraídamente o de propio intento, se había llevado la bujía.

Era preciso, pues, vadear el arroyo.

La fuga de Aníbal fué un rayo de luz para Rafael.

Su amigo le presentaba una ocasión tan propicia como la de los álamos.

Comenzó a ponerse grave.

Ministerio de Educación, Cultura y Deporte

VIDA CINEMATOGRAFICA

Nuestra crónica cinematográfica

Algunos cronistas de cine vienen tratando de la música que corresponde aplicar a las sesiones cinematográficas; y a propósito de esto, censuran la libertad que se concede a empresas y orquestinas, para ejecutar toda clase de composiciones, dándose el frecuente caso de que la acción de la cinta vaya por un lado y la música por otro; mejor dicho, que en la pantalla se proyecte, por ejemplo, la escena culminante de un drama, y que la orquestina la acompañe con un tango o un fox-trot.

Verdaderamente se impone establecer algún orden a esta anarquía. No se nos escapa que no ha llegado aún el instante, ni creemos que sea necesario, de que toda película lleve su música; pero sí que cabría indicar en aquélla qué clase de música le corresponde, para evitar las impropiedades de hoy.

Es un asunto éste llamado a resolverse en tiempo no lejano.

Y vamos con las novedades de nuestros principales cines, durante la pasada semana:

OLYMPIA.—Comenzó con «El gavilán de los mares», obra de la Metro Goldwyn, representada por Milton Sills, Ennid Benet, Wallace Beery y Lloyd Hugues. Se trata de una producción repleta de aventuras, y en las que el mar juega un importante papel, así como algunos países lejanos, y esto le da gran interés, no ya solo por la acción, sino también por los paisajes y por las costumbres que en esta cinta se ofrecen.

Siguió a esta película «El mundo perdido», adaptación de la famosa novela de sir Arthur Conman Doyle, en la que el espectador contempla la evocación de un mundo que solo los restos de épocas lejanísimas pueden reconstruir, época de los monstruos y de las grandes maravillas de la naturaleza. Ante una cinta como ésta, se aprecian los grandes progresos técnicos realizados en la cinematografía.

LIRICO.—Ofreció al principio de la semana en su pantalla una producción de la Paramount, «La Venus americana», cuyo argumento gira alrededor de un grupo de artistas que busca la clásica belleza de la Venus de Milo en la mujer moderna. Este argumento es muy adecuado para que los encantos femeninos brillen con todo su esplendor, y el desfile de bellezas es constante. Figuran como protagonistas estrellas de la pantalla tan hermosas como Esther Ralston, Ford Sterling, Lawrence Gray y Fay Lanhier.

Otro gran estreno de este teatro ha sido «Mare nostrum», la celebrada novela de este título, de todos tan conocida, le ha proporcionado el argumento a esta película de la Metro-Goldwyn; y como complemento, los papeles principales han corrido a cargo de Alice Terry y Antonio Moreno. Ha sido un éxito de público como pocas veces se ha visto.

GRAN TEATRO.—Ha ofrecido varias cintas todas ellas de gran interés: «Contrabandistas de amor», comedia de costumbres americanas, muy bien interpretada por Herver Hawilson y la bellísima Dorotea Devore; «Olvidar y renacer», drama pasional, en el que los celos y las intrigas tienen en constante tensión la atención del espectador; «La vencedora del destino», comedia fastuosa, en la que la mujer se presenta con todas las seducciones del lujo, y luce todos sus atractivos Lucy Doraine; «El triunfo del charleston», producción en que se da un nuevo golpe a este título del popular bailable simbolizador de la frivolidad, de la manera de vivir de una clase social; «La isla de los sueños», fantasía que por su técnica, por el interés del argumento y la riqueza de la presentación ha merecido grandes elogios; y «Cuando se ama», bellísima producción sentimental, interpretada por Lionel Barrymore, Margarita de la Motte y Henri B. Waltall.

El repertorio de la pasada semana en Gran Teatro, por la anterior relación, no puede ser ni más selecto ni más variado.

Bien ganada tiene la empresa el favor que le dispensa el público, llenándole constantemente la sala.

Dos líneas finales: Coliseum, el más moderno de nuestros cines y el más amplio, cuenta por llenos sus sesiones, tanto de la tarde como de la noche. La cinta «Dioses, hombres y fieras», está realizando este éxito. Y téngase en cuenta que cada lleno en este cine significa más de 2.500 espectadores.

VALENTIN

El estreno de "Mare Nostrum"

REX INGRAN.—ALICE TERRY.—ANTONIO MORENO.—FRASES DE BLASCO IBAÑEZ

Decididamente, el cine continúa día por día su avance arrollador, sin que por ello sufran lesión en sus intereses, la comedia, el drama, la zarzuela, los restantes espectáculos públicos, que a lo largo de los tiempos vienen interesando tan directamente al corazón humano.

Hago esta afirmación al día siguiente de haber visto estrenar en el Alkázar, uno de los teatros más elegantes y más concurridos de Madrid, la película «Mare Nostrum», adaptación de la célebre novela de Blasco Ibáñez, llevada a cabo por Rex Ingran, de la que son protagonistas Alice Terry y nuestro compatriota Antonio Moreno.

El anuncio del estreno, los nombres del adaptador y de los intérpretes, la gloria inmarcesible de Blasco Ibáñez, llevaron al lindo coliseo de la calle de Alcalá, todo un mundo intelectual, todo un núcleo interesante de escritores y artistas, que poco a poco, han ido dándose cuenta de la importancia del arte mudo y que en la actualidad se hallan predispuestos a ser sus cantores y sus intérpretes, con la esperanza de poder contarse algún día entre el grupo venturoso de sus elegidos.

Jamás he visto en ningún local de espectáculos tamaña expectación. En todos los semblantes de los espectadores que se habían congregado en el Alkázar, llenándolo de bote en bote, se notaba la misma ansiedad, la misma emoción... Y cuando se apagaron las luces, se hizo uno de esos religiosos silencios precursores de aquellas heroicas jornadas de ópera que fueron la delicia y el supremo encanto de nuestros acomodados abuelos en el pasado siglo.

Y aparecieron, al fin, en el lienzo de plata, las primeras escenas de la película: la gloria del Mar Mediterráneo, con sus encrespadas y embravecidas olas, el nombre de Valencia, la ciudad bella, y tras unos renglones de sincero elogio, Barcelona, la trabajadora y la noble; Barcelona, con sus avenidas y sus Ramblas, su Arco de Triunfo, su puerto magnífico y famoso en el corazón del mar de las civilizaciones, del «Mare Nostrum».

Y luego Nápoles, con el penacho de humo del Vesubio, como un cigarro gigantesco que se fumara la Tierra. Y un poco después, Pompeya, la que pasó en el intervalo de unas horas, de la esplendorosa luz del cielo napolitano a la tenebrosa oscuridad del seno de la tierra, y que tras muchos siglos de inhumación, renace intacta a la luz del día, con sus calles rectas, sus encrucijadas, sus termas, sus patios, sus palacios y sus pinturas. Y en el marco sugerente de las ruinas romanas, Alice Terry y Antonio Moreno.

Alice Terri y Antonio Moreno

Todos los incidentes del drama, cuyas bellezas serían imposible de enumerar, fueron saboreadas por el auditorio, que no perdió ni el más nimio de sus detalles. Y su asombro no reconoció límites en las escenas del fusilamiento y del torpedeamiento de su submarino, que difícilmente podrán ser superadas en ninguna otra film.

Alice Terry—desviándonos de la hilación de la película—es la esposa de Rex Ingran, uno de los hombres más audaces y emprendedores al par que nobles y buenos, a quien nunca podrá pagar Norteamérica cuanto ha hecho por el arte mudo. Fué quien descubrió a Rodolfo Valentino cuando el malogrado «as» no era sino un joven desconocido en país extranjero, que vivía pobremente con el producto de su trabajo de danzarín. Todo cuanto es y cuanto supone en la cinematografía Ramón Novarro, a Rex Ingran se lo debe. Fué un caso semejante al del protagonista de «El Aguila Negra». Una gloria desconocida, una joya ignorada, que seguramente se hubiera malogrado a no haber sido por el impulso generoso de este hombre.

Rex Ingran es el adaptador de «Los cuatro Jinetes» y de «Mare Nostrum», las famosas obras de Blasco Ibáñez, que sin su esfuerzo y su dinero jamás hubieran sido llevadas al cine, y que hoy en día constituyen dos de los más positivos valores de entre las joyas con que cuenta el arte mudo.

Esposa de este hombre extraordinario es Alice Terry, una mujer de belleza diáfana, de tipo esbelto, de vivir humilde y silencioso hasta que se asoma como un meteoro de deslumbrante luz a la más bella de las artes plásticas. En la actualidad, la fama de su nombre se ha extendido por toda la tierra como por arte de encantamiento, para bien del cine, que tiene en ella su más ferviente sacerdotisa, para gloria de su esposo, que ha hecho de Alice la más inteligente de sus discípulas; para la propia gloria de Dios, que ha derramado sobre su cuerpo venusino toda clase de gracias.

La vida triunfal de la «estrella» norteamericana comienza en aquel momento histórico en que, haciéndose el reparto de «Los cuatro Jinetes», fué elegida por Rex Ingran para llevar en la película la mejor parte.

La celebridad de «Los cuatro Jinetes» puso de relieve, en el intervalo de muy pocos días, los nombres del adaptador, el de la bella Alice y el del sin par Rodolfo Valentino. La cinta corrió de triunfo en triunfo por todos los cines de la tierra, y aún hoy día se la señala como la mayor de las interpretadas por Alice Terry y por aquel apuesto italiano que, cuando menos lo esperaba nadie, tomó billete en ese viaje infinito de donde no se vuelve.

La historia de Antonio Moreno, compañero de la esposa de Rex Ingran en esta jornada triunfal, en las escenas inolvidables de esta película hermosa, es sobradamente conocida para que pretendamos hacerle en este lugar una nueva apología; español y madrileño, con el alma de un Quijote en un cuerpo de Apolo, ha escrito interesantes páginas en la historia del cine, que tiene en nuestro compatriota uno de sus elegidos.

El estreno de «Mare Nostrum» en Madrid ha constituído un acontecimiento tan grande, que difícilmente podrán superar ninguna de las películas que se den al público a lo largo de 1927. Y como un jalón que añada firmeza a nuestro aserto, oportuno nos parece consignar en este punto estas palabras de Blasco Ibáñez, que hacen toda la justicia de que es merecedora la adaptación de Rex Ingran: «Tal vez de todas las novelas que llevo escritas, «Mare Nostrum» es la preferida. Tengo la certeza de que «Mare Nostrum» marcará un avance en la historia de la cinematografía.»

Y el tiempo tiene la palabra.

JOSE RICO DE ESTASEN

Madrid, Marzo 1927.

EL ESTRENO DE LA BEJARANA

Se aproxima la fecha del estreno de esta hermosa película, que tanto está llamando la atención en todas partes, pues pocas veces se ha hecho una adaptación más afortunada que la de la obra de Fernández Ardavín anteriormente citada.

Trátase de dar gran solemnidad a este estreno, añadiéndose a la producción cinematográfica varios números de la obra, entre los cuales figuran:

Coro de los quintos, Procesión de la Virgen del Castañar, Charada, Elogio de la jaca, Canto a Salamanca. Estos dos últimos números serán recitados por el propio autor Fernández Ardavín, el día del estreno.

Seguramente en Valencia tendrá esta obra un resonante éxito, como lo ha obtenido en otros sitios.

MANON LESCAUT

Una escena de esta hermosa película, interpretada por Lya de Putti y V. Gaidarow

Argumentos de película

"Amor al vuelo"

Alan Boyd se encuentra en los umbrales del himeneo, de lo cual se lamenta amargamente su consocio David Barton, para quien el matrimonio es una aventura que acaba siempre mal.

Afortunadamente, Alan no sufre las consecuencias desastrosas de esa aventura, por la sencilla razón de que su novia se fuga con otro el mismo día en que debía llevarla al altar.

David felicita calurosamente a su amigo por haber salido ileso de la catástrofe que le amenazaba, y los dos empedernidos solterones proneten solemnemente permanecer célibes el resto de sus días. No debía estar escrito así, sin embargo, en el libro del destino de Alan Boyd, pues aquel mismo día, al dirigirse a su oficina, que es también la de David, la casualidad, o la fatalidad, hace que el joven se vea obligado a ofrecer su robusto brazo a una linda doncella que en mitad de la calle se ha torcido el tobillo.

Tan preciosa es la doncella y tan delicadamente se ajustan las líneas de su bien torneada pantorrilla a las que según un perito en la materia, revelan «ternura y lealtad», que Alan no puede menos que enamorarse como un estudiantillo de la niña del tobillo dislocado, a quien con las cortesías de rigor en tales casos, el joven acompaña en un automóvil de alquiler hasta la puerta de su casa.

Al despedirse, no con el lacónico e insustancial adiós, sino con el cariñoso y prometedor «hasta luego», Alan recibe una invitación para el bazar de caridad, del cual una de las principales organizadoras es la mamá de la niña del accidente.

A pesar de las protestas de David, Alan quebranta su promesa «de no hacerles caso jamás a las mujeres», y asiste al bazar de caridad acompañado de su consocio y compañero de celibato.

Trabajo le cuesta a Alan reconocer entre las docenas de jóvenes vestidas de turcas, con el rostro cubierto con un velo, como era costumbre en Turquía, a la doncella de sus ensueños, mas, así como por el hilo se saca el ovillo, Alan pretende reconocer a su amada por el tobillo, pues no puede haber en el mundo otro igual al suyo. Alan encuentra, por fin, a Elena, que no de otra manera podía llamarse la que en sí reunía todas las gracias de la sacerdotisa de Diana, mas no queriendo imitar a Teseo, Alan se decide a esgrimir las armas de la diplomacia para vencer la resistencia que a sus amorosos deseos oponen los papás de la encantadora e inasequible Elena, especialmente el papá, que resulta ser un viejo cascarrabias, competidor comercial de Alan y David.

Para colmo de males, Elena tiene un pretendiente que es persona grata a sus papás, pero para colmo de bienes, el viejo papá tiene aquel día una de sus frecuentes jaquecas, que por quitársela diera a su propia hija.

Enterado de ello Alan, comisiona inmediatamente a su amigo David a que vaya a la farmacia por unos polvos contra el dolor de cabeza, con el objeto, como es natural, de obsequiárselos al papá. Mas el boticario se equivoca, como ocurre con frecuencia, y le vende a David unas cuantas dosis de arsénico. En el entretanto, una madre olvidadiza pierde a su hijito en el bazar, y una persona caritativa lo encuentra y lo deposita en brazos de Alan, por creer que es su padre.

Siguiendo las instrucciones de Alan, David entrega los polvos al viejo de la jaqueca, quien, cansado de la fiesta, abandona poco después el bazar, para marcharse a su casa con su esposa y su hija. Al darse cuenta el boticario de la terrible equivocación sufrida, corre a avisar a David que bote los polvos, pues son de arsénico.

Temeroso de las consecuencias, David toma un automóvil y se lanza en persecución del que momentos antes tomaron los Raynor. Alan no puede seguir a David, porque no le es posible desembarazarse del niño que le han endosado. Sin embargo, comprendiendo que el tiempo apremia, alquila un aeroplano y se lanza por los aires en seguimiento del auto, a fin de impedir una tragedia. Cuando el aeroplano se encuentra a cuatro o quinientos metros encima del automóvil, el niño impertinente, que es muy travieso, tira del anillo, que abre automáticamente el paracaidas, y Alan se encuentra, sin darse cuenta, descendiendo en línea recta y a una velocidad vertiginosa sobre una carreta cargada de paja. La caída, como se ve, no podía ser más blanda, por las consecuencias... Bueno: las consecuencias tendrá oportunidad de apreciarlas el lector que vea la proyección de esta chistosa película en la pantalla de su teatro favorito.

Pronto:
BISCOT en el
Rey del pedal
Edición Gaumont

ECOS Y NOTICIAS

Otra de las producciones Universal anunciadas para este año es «El gran cañón», asunto de una novela de Richard Barry, que está adaptando a la pantalla Paul Gulick.

Será la historia de un muchacho americano ingresado en la Marina de guerra.

En esta producción figurarán episodios de la guerra mundial con toda la emoción y horror de la lucha en el mar.

George Lewis será el protagonista y Lynn Raynolks el director. El Gobierno de los Estados Unidos dará plena cooperación a la Universal para hacer esta película, que será una obra perfecta de técnica y ambiente.

* * *

Hace pocas semanas, la Universal publicó en la prensa norteamericana cierto anuncio, solicitando un buen director de películas, «que conociera su obligación». Transmitimos la noticia a nuestros lectores, por si alguno cree reunir condiciones para el expresado cargo.

Mañana en el GRAN TEATRO auguramos un nuevo triunfo a la U. F. A. con el estreno de
El colono de Texas
y las selecciones Gaumont con
El capitán Murciélago
Dos films verdaderamente sugestivos

El «cine» mundial

Varias anécdotas, "trucos" y proyectos

Todavía no se ha resuelto si «El hombre que ríe», adaptación cinematográfica de la célebre novela de Victor Hugo, se filmará en París o en los estudios de Hollywood. Adelantándose a la decisión, la compañía ha adquirido ya un valioso documento, uno de los pocos planos de la Cámara de los Diputados francesa, de la época en que se desarrolla la novela, con cuyo documento podría impresionarse en los Estudios el famoso edificio, de mucha acción en la referida película. De todos modos, no hay nada resuelto todavía, pues el señor Laemmle se ha reservado la decisión definitiva para más adelante.

* * *

Una de las mayores maravillas de técnica cinematográfica que ha producido el genio del gran director De Mille es, según dicen las revistas americanas, la escena de la Resurrección de Cristo, en «El Rey de los Reyes». Para conseguir los efectos de luz, han trabajado 120 electricistas, instalándose generadores de electricidad suficientes para dar luz a una población de 10.000 habitantes.

* * *

Mister Moore, director de la Fox-Film, acaba de llegar de América, a donde fué por asuntos comerciales.

Nos dice que en su estancia allá tuvo ocasión de ver «El precio de la gloria», y nos asegura que es algo extraordinario, algo que, en su opinión, ha de obtener en nuestro país uno de los mayores éxitos cinematográficos.

Sea bien venido Mr. Moore.

El hambre en los estudios

Un trabajo intenso y constante había ocupado todo el día, absorbiéndolos, a los artistas de la Société des Cinemans, que se hallaban filmando «Los Miserables».

Sandra Milowanoff, bajo los encajes y los faralares de Cosette, proclamaba su desfallecimiento y su hambre y reclamaba un poco de descanso para restablecer sus fuerzas agotadas. Pero el «meteur» inexorble no atendía súplica alguna.

Por una venturosa coincidencia, se preparó la escena en que Cosette y M. Leblanc, revivido por Gabriel Gabrio, se sientan a la mesa ante un pollo asado, magnífico y humeante, cuyo olor vivificante suprimía la idea de que fuese cartón. Sandra, ante el sugestivo espectáculo culinario, se sintió desfallecer. Se sentó ávidamente ante el pollo y colocó una de sus alas en su plato, y olvidando el ojo fiscalizador e implacable del objetivo, empezó a comer con un apetito animadísimo. Pero su refección fué interrumpida por las protestas del director escénico que no admitía aquella voracidad en la pálida y soñadora Cosette. La adorable actriz que la personificaba, tuvo, pues, que contenerse, melindreando delicadamente y sufriendo, bajo la mirada de la cámara operatoria, unos minutos de suplicio tantálico de los que se desquitó después de la escena, devorando el suculento pollo figurante, en compañía de Gabriel Gabrio, que también deglutía fervorosamente.

Ha sido un éxito resonante el estreno en Valencia de la película

Dioses, hombres y fieras

de «Cinematográfica Valenciana»

Una limpieza un poco cara

Lo es ciertamente la que en la actualidad se le está dando a la famosa Esfinge de Gisch en Egipto, para quitarle la arena que los vientos han acumulado sobre su cara y las enormes cuencas de sus ojos (por las que puede andar fácilmente un hombre) completamente llenas de arena, desde hace cientos de años.

Pero la comisión de egiptólogos ingleses que realiza, entre otras, las excavaciones de la tumba de Tutkhankamen, ha comprendido que el llevar arena en los ojos es muy molesto y ha decidido limpiar los de la famosa Esfinge.

La película «De Londres al Cabo en aeroplano», nos muestra este maravilloso monumento rodeado de un formidable armazón de tablas (armazón que por su altura nos recuerda los que realizan para la construción de un «rascacielos» y a varias brigadas de obreros, que poco a poco van dejando la cara de la Esfinge como para pedirle relaciones.

La película oficial del «Congreso Eucarístico» de Chicago

Según nos comunica importante casa alquiladora, la Hispano Foxfilm, S. A. E., de esta plaza, la película oficial del Congreso Eucarístico celebrado últimamente en Chicago, la cual consta de ocho partes y es magnífica por todos conceptos, acaba de llegar a la Aduana de Barcelona y ahora, por los elementos de dicha casa, se está trabajando activamente para su presentación en España.

La Casa Fox ha filmado la película y ha regalado dos copias: una, al cardenal de Chicago, Monseñor Mundelein, y otra, al Vaticano. Es seguro que esta película tendrá la protección de la Iglesia española del mismo modo que ha tenido la protección de la Iglesia Católica en América.

En vista de que es una espléndida manifestación del poder de la fe cristiana, hay verdadero empeño en que la vean el mayor número de gentes, y para conseguir esto, el clero pidió a Foxfilm que se encargase de la distribución mundial de esta película, lo que Mr. William Fox aceptó como un honor, ofreciendo además hacer la distribución sin lucro alguno para la compañía que preside, reservándose únicamente el importe de los gastos estrictos de la distribución.

Así, pues, Hispano Foxfilm, S. A. E., nos participa su deseo de que esta película sea exhibida en todas las ciudades de España, con la cooperación del clero de cada ciudad y espera que en todas las ciudades las iglesias, juntamente con Foxfilm y las empresas de los cinematógrafos, concertarán los estrenos y exhibiciones, quedando para las iglesias la mayor parte de los beneficios.

PRONTO
LOS MISERABLES
Selección Gaumont Diamante azul

El éxito de la temporada lo constituye en el LIRICO
Mare Nostrum
ALICE TERRY - ANTONIO MORENO
Producción Non-Plus-Ultra de la famosa marca METRO-GOLDWYN CORPORATION

MUY PRONTO
La adaptación cinematográfica de la novela de
JUAN VALERA
PEPITA GIMENEZ
Exclusiva S. Huguet
Mosén Femares, 11
VALENCIA

El acontecimiento cinematográfico del estreno de
LA BEJARANA
en el LIRICO, tendrá lugar el día 21
El coro de los quintos, La charrada, La procesión de la Virgen del Castañar, son los bellísimos números adaptados a la película
El Elogio de la jaca y El canto a Salamanca, serán recitados por su autor
FERNANDEZ ARDAVIN

Ministerio de Educación, Cultura y Deporte

Almacén de Pañería y Forrería Eduardo Mallent

PEREZ PUJOL, 10 (Antiguo local de la Casa Torró)

Unico almacén en Valencia dedicado exclusivamente a la venta de paños y forros

Gran surtido para la presente temporada en artículos del país y extranjeros

PROPAGANDA: Corte de traje estambre, superior calidad, con todos los forros necesarios, **50 PESETAS**

Hotel del Carmen

— DE —

LORENZO CAPELL

Pensión desde 8 pesetas

Espléndidas habitaciones con agua corriente, teléfono, baño, etc.

Jerusalén, núm. 11 (junto calle Carmen) - Teléf. A. 4401 - BARCELONA

FELIU ::: MAR, 10, y AVE MARIA, 2

Se liquidan todas las existencias por dejarse el negocio. Se traspasa el local.

Juegos cama matrimonio, bordados. .	17'50 ptas.
Mantelería, 6 cubiertos, bordada. . .	17'50 »
Batista en colores, metro a. . . .	1'50 »

Toallas, trapos cocina, lienzos en blanco y color, cubrecamas, medias, calcetines y otros artículos más baratos que en fábrica.

Camas de hierro.-Darás

Despacho: Arzobispo Mayoral, 13.-Fábrica: Almas, 10-VALENCIA

ACUMULADORES

para automóviles, Radiotelefonía, etc.

THREAD-RUBBER Willard STORAGE BATTERY INSULATION

Unicos por su aislamiento perfecto de cautchú entretejido

3 años de garantía para automóviles

10 años para radiotelefonía

CONSERVACION GRATUITA

F. GOTTLIEB, INGENIERO

Calle Conde de Salvatierra de Alava, 3

VALENCIA

El mejor taller para reparaciones de la parte eléctrica del automóvil

Subasta

Procedentes de cierta testamentaría, ante el notario de esta ciudad don Miguel de Castells, que tiene su despacho en la calle del Gobernador Viejo, núm. 15, entresuelo, y con intervención del corredor don Jesús Domingo Casañ, que habita en la calle de Cuarte, número 21, tercero, se subastará y rematará el día veintiuno del presente mes, a las once de la mañana, las fincas siguientes, situadas en

PATERNA

Un campo de tierra huerta de 9 hanegadas, 2 cuartones y 35 brazas, equivalentes a ochenta áreas, cuarenta centiáreas y ochenta y dos decímetros cuadrados, en la partida dels Obradors, lindante: por Norte, con la acequia de la Oncina; por Sur, tierras de los herederos de José Almenar, senda en medio; por Este, las de José Vivó, senda en medio, y por Oeste, el camino de Molinet o Pont Cacho.

Y otro campo de tierra huerta de 11 hanegadas y 3 brazas, equivalentes a noventa y un áreas, cincuenta y cuatro centiáreas y cincuenta y un decímetros cuadrados, en la partida dels Obradors, lindante: por Norte, con tierras de Tomás Alfonso y Rafael Benlloch; por Sur, las de los herederos de Carlos Martí y José Benlloch; por Este, el camino del Molinet o Pont Cacho, y por Oeste, las de Salvador Benlloch y José Martínez.

La titulación y pliego de condiciones por que se ha de regir dicha subasta están de manifiesto en la expresada notaría, y el corredor enterará de precio y demás antecedentes, de tres a cuatro de la tarde.

Subasta

A voluntad de su dueño y en la notaría de don Mario Aristoy, calle del Mar, número 26, y con intervención del corredor colegiado don Francisco Muñoz Casaní, que tiene su despacho calle Gobernador Viejo, número 4, principal, se subastarán el día 18 del actual, y a las once de la mañana, las fincas siguientes:

1.ª Una casa, calle en Provecto, junto a la estación de Aragón, letras V G, que se compone de dos plantas bajas con un patio, que conduce a dos pisos altos con cuatro habitaciones encaradas. Linda: por la derecha, con terrenos de don Vicente García; por la izquierda, con José Burgos, y a espaldas, terrenos y peaña de don Francisco Greus.

2.ª Otra casa calle número 163 del ensanche, con los mismos lindes, letras S G, que se compone de dos plantas bajas con un patio, que conduce a dos pisos altos con cuatro habitaciones encaradas.

La titulación y pliego de condiciones en que se ha de regir dicha subasta están de manifiesto en la citada notaría, y para más detalles, los facilitará el corredor en su despacho, de nueve a una y de dos a cuatro tarde.

Nota.—Estas casas salen a subasta por el precio de cuarenta mil pesetas cada una, y en junto por ochenta mil. Caso de que no hubiese postor se retasarían en el mismo acto, por urgencia de la venta.

Automóvil Daniells

Todo lujo, por ausencia vendo, gran ocasión.

Señor Otto, Hotel Europa.

Se vende

cerca del mercado Central, una planta baja pequeña, un entresuelo y un principal, éste libre de inquilino, en casa de patio y portería, con buenos porches y gran terraza.

Razón: Cadirers, 3, principal; de once a doce y de cuatro a cinco.

¿Quiére usted personalmente premiar las tres mejores fallas de Valencia el próximo 19 de Marzo?

Lea usted el concurso que hace

LA SEMANA GRAFICA

1.500 pesetas de premio, 1.500

Banco Hipotecario de España

DELEGACIÓN DE VALENCIA

PRESTAMOS al 6 por 100, hipotecarios amortizables en [illegible] años, sobre fincas rústicas y urbanas.

Los prestatarios tienen siempre la facultad de reembolsar toda o parte de su crédito anticipadamente.

La larga duración del préstamo consiente al propietario hacer mejoras de consideración en sus fincas, aumentar los rendimientos de ellas y poder devolver más fácilmente el capital, sin verse obligado a solicitar prórrogas no siempre fáciles de conseguir en los préstamos contratados con particulares, generalmente a corto plazo y a costa de mayores gastos y sacrificios.

Préstamos especiales para construcciones

DELEGADO: Don Benito Altet, Mar, 35. Valencia

Comprad Muebles "BARGUES"

ARTE - SOLIDEZ - LUJO - ECONOMIA

EXPOSICION PERMANENTE

ESPECIALIDAD EN LOS ENCARGOS

Compre usted la CAMA de reclamo de 35 PESETAS

Fábrica: Azcárraga, 37

TELEFONO 867

Calzados Ernesto Ferrer S.A.

c. Barcas 1 Valencia

NUEVAS REBAJAS DE PRECIOS

El público, al acercarse a los escaparates y ver los precios en todos los modelos, quedará francamente convencido de la verdadera rebaja

PARA USO DOMÉSTICO: Con accesorios los más útiles y perfectos para producir toda forma de costura.

PARA INDUSTRIAS: La colección más completa de máquinas especiales para cada una de las operaciones de costura.

ESTABLECIMIENTOS SINGER EN TODO EL MUNDO.

PLAZA DE LA REINA, NUM. 2 - VALENCIA

CASA LITA - Gran Salón de Peinados

Ondulación permanente por medio del aparato "Gallia" (el más moderno) Dos potentes máquinas de gran seguridad - Diploma de París de este ondulado - Diez modelos corte de pelo para señora y niña - Tintes Henné y líquidos - Ondulado Marcel

BONAIRE, núm. 3, bajo (esquina a Paz)

FIAT

¡NUEVOS PRECIOS REBAJADOS!

El aumento considerable en la produción nos pone en condiciones de bajar nuevamente los precios.

Torpedo lujo 509, 7 H. P.	Ptas. 6.250
Spyder lujo 509, 7 H. P.	» 5.850
Berlina lujo 509, 7 H. P.	» 6.950
Torpedo lujo 503, 10/12 H. P.	» 9.350
Spyder lujo 503, 10/12 H. P.	» 9.200
Berlina lujo 503, 10/12 H. P.	» 10.950
Torpedo lujo 507, 15/20 H. P.	» 14.000
Cupé lujo 507, 15/20 H. P.	» 16.500
Landaulet lujo 507, 15/20 H. P.	» 16.950
Torpedo lujo 512, 30 H. P.	» 17.500
Berlina lujo 512, 30 H. P.	» 21.950
Cupé lujo 512, 30 H. P.	» 20.250
Landaulet lujo 512, 30 H. P.	» 20.500
Torpedo lujo 519, 50 H. P.	» 29.950
Berlina lujo 519, 50 H. P.	» 36.950

ESTOS PRECIOS SE ENTIENDEN FRANCO IRUN

Salón y exposición: Don Juan de Austria, 32

Compañía Trasmediterránea

Servicio fijo rápido semanal, Mediterráneo-Cantábrico

Salidas todos los sábados: para Almería, Melilla, Ceuta, Sevilla, Cádiz; Huelva; Vigo, Villagarcía, Coruña, Gijón, Musel, Santander y Bilbao, admitiendo para todos estos destinos carga y pasaje.

Además, en este servicio es también admitida mercancía para Avilés San Esteban de Pravia, Luarca, Navia, Tadia, Ribadeo, Vega de Ribadeo, Fez y Vivero, y al efecto se entregan conocimientos directos con flete corrido.

Servicio fijo bisemanal con Baleares

con salidas de Valencia todos los miércoles, a las 12 horas, para Ibiza, Palma y Mahón, y los viernes, a las 18 horas, para Palma, directo, admitiendo para todos estos destinos carga y pasaje.

Servicio fijo bisemanal para Barcelona

En el magnífico buque motor J. J. SISTER, Travesía en 11 horas. Salidas de Valencia, miércoles y sábados, a las 19, y de Barcelona, lunes y jueves, a las 20, admitiendo carga y pasaje.

Servicio fijo para los puertos del Mediterráneo, Costa Norte de Africa y Canarias

con salida de Valencia el día 18 de Marzo, admitiendo carga y pasaje.

Línea regular Inglaterra

Para Liverpool directo con salida fija todos los sábados

Línea Francia

Servicio semanal directo para Cette.

Para informes: Representación de la Compañía, Muelle de Poniente, letra A, Teléfono 068 de Grao, [illegible] aleno, [illegible]

"CAMPBELL"

El motor inglés «Diesel» más perfecto del mundo. El único que no ha sido escatimado ni en el material ni en la mano de obra. Los de menos revoluciones y cilindrado mayor. Trabaja con los peores residuos de petróleos.

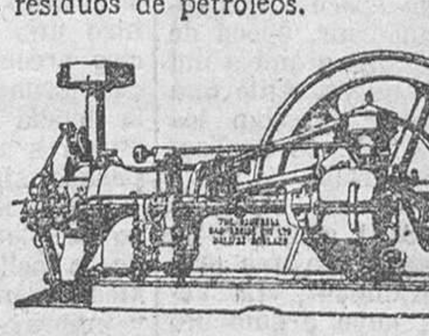

¡4 céntimos por caballo-hora!

Espléndidos modelos desde 3 1/2 H. P. con ARRANQUE EN FRIO

COMPAÑIA HERRERA DE MOTORES INDUSTRIALES, S. A.

VELAZQUEZ, 32 MADRID

Representante región Valenciana:

DOMINGO ALVAREZ

COLON, 40 — Teléfono 1984 — VALENCIA

Dos cerdos iguales en tamaño, peso y raza antes de la prueba. El fotograbado los representa a los tres meses de estar tomando el mayor la **FOSFATONA**, en el que de las ventajas ya le puede pagar muchas veces.

Interés del 100 por 100 y hasta el 400 por 100 se consigue en los que se dediquen el recrío de animales conociendo la **FOSFATONA** y añadiéndola en las comidas diariamente y con regularidad Los animales para el engorde ASIMILAN todo cuanto comen, adelantando mucho el engorde: los animales de tiro o lujo aumentan las fuerzas y la resistencia; los que son para criar, hacen más leche y mejor, desarrollándose muchísimo más las crías; las gallinas ponen más huevos y mejores, evitándole de un 90 por 100 de las enfermedades que suelen padecer todos los animales en general.

Para más datos pedid prospectos o folletos a los vendedores, o al representante exclusivo.

PUNTOS DE VENTA EN VALENCIA:

D. Jerónimo Gamón, Molino Robella, 9

D. Rafael Luch, calle de Serranos, 7; don Rafael García Manzanera, calle Alta, 26; don Miguel Pérez Ramón, camino Hondo del Grao, junto a la caldera del gas; José María Esteve, Avenida del Puerto, 217, y además se vende en todos los pueblos de España, y donde no se venda puede el que se encuentre en condiciones solicitar la venta al representante exclusivo D. RICARDO CARRERA GARCES, plaza Nueva, 9, MELIANA (Valencia).

Palacio del Mueble

Esta casa desea complacer a todos los agricultores y ha montado un sistema de venta para los mismos, que consiste en hacer ventas a fecha fija sobre toda clase de cosechas.

Dormitorios completos desde 750 hasta 7.000 ptas.
Comedores completos desde 400 hasta 7.000 ptas.
Despachos completos desde 400 hasta 7.000 ptas.
Sillones de gran confort desde 115 hasta 300 ptas.
Muebles de todas clases - Sillerías - Sillas Viena
Camas torneadas - Armarios de luna
Camas niqueladas de todas clases y lámparas de bronce

AL CONTADO Y A PLAZOS SIN FIADOR

Casa Cañizares

CORREJERIA, 32 — Teléfono 1293 — VALENCIA

JABON A LA GLICERINA

SALAMBÓ

INCOMPARABLE

Ministerio de Educación, Cultura y Deporte