Año XLV — Jueves 24 de Noviembre de 1910 — Núm. 16.138

PRECIOS DE SUSCRICIÓN

En VALENCIA, un mes. . . Ptas. 1,50
En las prov.ª de Valencia, Alicante y Castellón, trim.ª . Ptas. 4,00
Resto de la Península, trim.ª Ptas. 5,50
Extranjero, trimestre. . . . Ptas. 10,50

Número del día: 5 céntimos.

Número atrasado: 15 céntimos.

LAS PROVINCIAS

DIARIO DE VALENCIA

FUNDADO EN 31 DE ENERO DE 1866

PRECIOS DE LOS ANUNCIOS

En la 4.ª plana: 10 cénts. de pta. la línea.
En la 2.ª ó 3.ª plana: 25 céntimos la línea.
Remitidos, reclamos, gacetillas y avisos oficiales y de corporaciones: una pta la línea.
Esquelas mortuorias, tarifa especial.

Redacción y Administración: Mar, 65

✝

R. I. P.

EL SEÑOR

D. Salvador Rocafull y Castro

Registrador de la Propiedad de Sagunto

falleció ayer, á las 2'15 de la tarde,

habiendo recibido los Santos Sacramentos y la bendición de Su Santidad

Su viuda doña Francisca Sancho Lleó, hijo D. José María, hija política doña María de Jándenes, nietos, hermanos políticos, sobrinos y demás parientes, participan á sus amigos tan dolorosa pérdida, y les ruegan se sirvan asistir hoy, á las diez y media, al funeral que por el eterno descanso de su alma se celebrará en la parroquial iglesia de San Andrés Apóstol, y acto continuo á la conducción del cadáver, desde la casa mortuoria, calle Huerto de los Sastres, letras S R, á la plaza de San Agustín, donde se despedirá el duelo.

Todas las misas que se celebrarán hoy en la citada iglesia, y en el altar mayor de la parroquial iglesia de San Juan del Hospital y San Vicente Ferrer, serán en sufragio del alma del finado.

El mismo día y ocho siguientes se rezará el Santo Rosario en el convento de las religiosas Franciscanas de la Puridad, á las cinco y media de la tarde.

El Excmo. é Ilmo. Sr. Arzobispo de Valencia ha concedido 100 días de indulgencia en la forma acostumbrada.

Se suplica no asistan coches. — *No se reparten esquelas.*

Se gratificará

con 50 céntimos á todo el que presente en la Administración de este periódico un ejemplar de los números de LAS PROVINCIAS correspondientes á los días siguientes:

Año 1901.—Días 24 de febrero; 7 y 15 de abril; 12 de mayo; 28 de julio; 22 de septiembre y 12 y 29 de octubre.

Año 1902.—Días 22 y 23 de enero; 2 de mayo; 19 y 30 de junio.

Año 1903.—Días 3 y 9 de agosto.

Año 1904.—Días 21 de marzo; 15 y 23 de agosto; 9, 11 y 29 de septiembre; 18 de octubre; 5 (extraordinario), 22, 29 y 30 de noviembre y 23 de diciembre.

Asuntos del día

Ahora es en Huelva donde surge el espectro de la huelga, con toda su cohorte de desdichas y lágrimas. Los *apóstoles* del socialismo revolucionario no se dan momento de reposo, y eligen aquellos puntos en que se congregan grandes masas de obreros para llevar adelante sus fines perturbadores. Primero fué en las Provincias Vascas, después en Cataluña y ahora en Andalucía. Nada les detiene, ni aún la consideración de la miseria en que gimen muchas familias obreras, por haberse visto forzadas á seguir una actitud de rebelión. ¡Cuán triste recuerdo dejará entre el proletariado español la exaltación de Pablo Iglesias á la categoría de padre de la patria! ¡Y qué lamentable forma de buscar el mejoramiento del problema social, arruinando al capitalista y tiñendo en sangre los lazos que han de unir á patronos y obreros!

Todavía no está bien explicada la causa de la huelga en la ciudad andaluza, pero lo que sí se sabe es que la situación no tiene nada de lisonjera, y que el gobierno ha tenido que concentrar importantes fuerzas para evitar que el orden se altere. En la sección de *Última Hora*, podrán nuestros lectores encontrar detalles de tan lamentabilísimos sucesos.

* * *

A propósito de la situación financiera de España, discurre un periódico profesional, *El Boletín de Comercio*, diciendo que en el mercado de Madrid se nota flojedad en la compra de valores, porque el dinero disponible se invierte en valores extranjeros. Y añade:

«¿Cómo no ha de suceder esto? Los capitalistas ven que cada día aumentan más los tributos; que se proyectan nuevas emisiones; que la vida política española no se tranquiliza, no se sosiega; que las huelgas se suceden; que no se camina hacia un período de orden y de sosiego; que la producción nacional no es protegida, y ante tales cosas, se deciden á colocar sus capitales en valores extranjeros. El medio de evitar esta fuga del dinero español es bien conocido, pero no se recurre á él, por falta de voluntad ó por otras causas. Si se quiere que el dinero se quede en España, es preciso que se haga una sabia política financiera, encaminada á vigorizar los elementos económicos y financieros del país, como lo hizo Italia, que con el trabajo y con el ahorro, contuvo la emigración de capitales y repatrió los valores que tenía en el extranjero.

Si no se hace esto, llegará día en que no haya dinero en España ni para emprender los negocios más productivos, ni para absorber los valores públicos.

Que la emigración creciente de los capitales es un hecho, lo reconoció hace pocos días en el Parlamento el Sr. Canalejas, diciendo que una de las causas de esa emigración es el estado de huelga en que diferentes regiones se encuentran constantemente. Estas son las consecuencias de las agitaciones obreras, de las propagandas revolucionarias. Y el día en que el dinero se niegue resueltamente á colaborar en las obras de reconstitución de las energías españolas, ¿qué será de los pocos hombres laboriosos que queden en el país? ¡Triste porvenir se cierne sobre este país infortunado!

* * *

Estos días, al hablar de crisis los corresponsales, indican como uno de los probables ministros al Sr. Gasset, y esta versión coincide con el cambio de actitud de la prensa del *trust*, la cual no solo tiene ya palabras de gran consideración para el Sr. Canalejas, sino que se abstiene de revolver los bajos fondos, con que diariamente antes se complacía para mantener un estado de intranquilidad, que no respondía á la realidad.

Si todo esto obedeciese á un cambio reflexivo de opinión, sin mezcla de pequeñas satisfacciones de amor propio, nos parecería muy bien, pues al fin y al cabo, con ello no solo perderían mucho terreno los elementos discolos, sino que habían de salir ganando los intereses nacionales.

ALMA ESPAÑOLA

La Infanta Paz y los estudiantes

Ha reaparecido *El Colegial*, revista redactada por los alumnos de la Universidad libre de El Escorial.

En su primer número publica el siguiente sentido artículo de la Infanta doña Paz de Borbón:

«Era el 17 de octubre, aniversario de la subida al cielo de aquella alma tan honrada que se llamó Mercedes. Los que supimos apreciarla no la podemos olvidar.

—Esta tarde iremos á El Escorial—me dijo María Teresa.

—Naturalmente, hija mía—la contesté.

Hacía seis años que al lado del lecho mortuorio de Mercedes se habían unido más estrechamente los corazones de Fernando y María Teresa. Las penas unen más que las alegrías, y desde que lloraron juntos, sabía yo que llegaría el día en que tendría el derecho de llamarla «hija mía».

Echando una mirada atrás, y después de acariciar las cabezas rubias de los nietos, subimos al automóvil que nos iba á llevar á El Escorial. Era una tarde magnífica de otoño cuando nos apeamos en el patio de los Reyes, y después de cruzar el suntuoso templo, bajamos á los panteones. Allí rezamos por todos nuestros muertos.

Subiendo la escalera de mármol negro que conduce al lugar donde descansan Carlos V y Felipe II, se veía la silueta esbelta de un joven que no negaba ser su descendiente. El encuentro con el Rey en aquel lugar evocaba toda la historia con tal solemnidad, que era difícil encontrar palabras para narrarla. Llegamos hasta el palacio en silencio; nos daba lástima separarnos tan pronto, y cuando nos propuso el Rey ir á ver las nuevas obras que se habían hecho en la Universidad, acepté con alegría. Después de pasar la modesta celda que hace tan grande á Felipe II, cruzamos los claustros silenciosos del convento, y, de repente, un ¡viva el Rey! estruendoso, salido de corazones jóvenes y entusiastas, nos probó que habíamos empalmado el pasado y el porvenir de la patria. Yo miraba satisfecha al joven Monarca conversando con los estudiantes. Comprendía la alegría de los muchachos y hubiera querido prolongársela; pero había que volver á Madrid.

Entre los vivas que dieron á la Familia Real los había también para la Infanta Paz, y encontré galantería de los muchachos el no olvidarse tampoco de la vieja. Pero ¡cuál fué mi asombro cuando á los pocos días me pidieron que les escribiese algo para su periódico!

Confieso que esa petición me ha halagado mucho. Las cosas que yo escribo son más bien para mis contemporáneos, y si los estudiantes del Real Colegio de Estudios Superiores de María Cristina en El Escorial desean ver estampado mi nombre en su Revista, es porque suena á algo que no saben definir aún, pero que todos llevan dentro de su alma, porque es muy español.

PAZ DE BORBÓN
Infanta de España

EL REY EN SEVILLA

Función religiosa en la Catedral.—Solemnidad militar.—Alocución del Rey.—Recompensas.

Sevilla 23.

El Rey, con los Infantes D. Fernando y don Carlos, el Príncipe D. Reniero, el séquito regio y el presidente del Consejo de ministros asistió á la fiesta celebrada en la Catedral, con motivo del aniversario de la Conquista de Sevilla por el Rey Fernando III el Santo. Los restos de éste, depositados en la capilla de Reyes, fueron descubiertos.

En la procesión por el interior del templo, el Rey D. Alfonso llevaba la espada del Santo conquistador de Sevilla y el Infante D. Fernando el pendón.

El señor arzobispo presidió la solemnidad religiosa.

Al empezar la misa se retiró D. Alfonso para asistir á la fiesta militar, siendo aclamado por la muchedumbre.

* * *

En el Prado de San Sebastián se celebró el acto solemne de imponer el Rey la corbata de San Fernando al estandarte del regimiento de Alfonso XII.

El día resultó verdaderamente espléndido, y toda Sevilla se asoció á la fiesta militar, hasta el punto de haberse cerrado durante la mañana los establecimientos y fábricas para que los obreros concurrieran á presenciar la solemne ceremonia.

Los carruajes que hay en Sevilla, y que son en gran número, eran insuficientes para trasladar al público al Prado de San Sebastián, yendo inmenso gentío á pie por no tener paciencia para esperar el regreso de carruajes que lo condujera.

El aspecto que ofrecía el Prado de San Sebastián era magnífico é imponente.

Las fuerzas formaban extenso cuadro, con un total de 1.500 ginetes. Cerraban los lados del cuadro los estandartes de todos los regimientos de caballería de España. Las representaciones de los regimientos figuraban por este orden: Lanceros del Rey, Reina, Príncipe, Borbón, Farnesio, Villaviciosa, España y Sagunto. Dragones de Santiago, Montesa, Numancia y Lusitania. Cazadores de Almansa, Alcántara, Talavera, Albuera, Tetuán, Castillejos, Sesma, Villarrobledo, Alfonso XIII, Galicia, Treviño, María Cristina, Vitoria y Taxdirt. Entre Castillejos y Sesma formaban los Húsares de la Princesa y Pavía. Además estaban representadas la Escolta Real, la Academia de Caballería, la Escuela de Equitación, las fuerzas de caballería de Ceuta, Baleares y Canarias, los Establecimientos de Remonta y los Depósitos de sementales. En suma, toda el Arma de caballería.

En primera línea estaba el estandarte del regimiento de Alfonso XII, que era objeto de entusiasta admiración.

Cuando llegaron el Rey y los Infantes, seguidos de brillante Estado Mayor, hubo general clamoreo, confundiéndose los vivas y aclamaciones con la Marcha Real, ejecutada por las bandas militares.

El cuartel Real recorrió el cuadrilátero, revistando Su Majestad las fuerzas.

En el centro hallábase el presidente del Consejo de ministros con los senadores y diputados y comisiones invitadas al acto.

* * *

El Rey, que vestía uniforme de caballería, se situó en el centro, avanzando entonces el porta-estandarte del regimiento de Alfonso XII, que se apeó. D. Alfonso colocó la corbata de San Fernando, y en el mismo instante, y con voz sonora y acento resuelto, dijo:

«Soldados: Quienes como vosotros luchasteis bizarramente, logrando memorable victoria en Taxdirt, merecéis la estimación entusiasta de todo buen patriota, porque defendisteis valerosos el honor nacional y el prestigio del ejército.

Soldados de Alfonso XII, soldados españoles, ¡viva España!»

Las patrióticas frases del Rey fueron acogidas con vivas entusiastas al Monarca, dados por el ejército y el pueblo confundidos en un mismo sentimiento de amor á la patria.

Estos vítores se sucedieron hasta que comenzó el desfile, que resultó por todo extremo brillante.

Desde el Prado de San Sebastián se dirigió el Rey con su séquito al Alcázar, siendo objeto en el trayecto de aclamaciones incesantes.

De la ceremonia guardarán perdurable recuerdo cuantos la presenciaron y Sevilla toda.

* * *

El Rey firmó los decretos concediendo la gran cruz del Mérito Militar, con distintivo blanco, á los que fueron alcaldes y presidentes de las Diputaciones de Málaga y Sevilla durante la campaña de Melilla.

El agresor de Briand

París 23.

El periódico *La Acción Francesa* publica una carta de Lacour, en la cual dice que el móvil de su agresión contra Briand no fué otro que el de protestar contra el régimen y contra el mismo presidente del Consejo por no ver en él al verdadero defensor del orden social.

Además, esta mañana se ha hecho pública una nota oficiosa del gabinete del duque de Orleans, en la cual se declara que el duque es enteramente extraño á la agresión realizada contra Briand, y esto pone una vez más de relieve la escisión que existe hace tiempo en el partido realista entre los elementos partidarios de una acción directa y enérgica y los otros elementos que estiman dicha acción, no tan solo imprudente, sino de veras perjudicial para el partido, y no hay que decir si esos elementos amigos de la prudencia son los que de más cerca rodean al pretendiente.

Con motivo de su reciente matrimonio, el mismo Príncipe Víctor Napoleón hizo también declaraciones políticas en un sentido lleno de mesura y de circunscripción, acentuándose cada vez más la ya señalada escisión del partido.

En una gran reunión celebrada esta noche, á la que han asistido notables personalidades del partido realista, el general Lamarzelle ha hablado en nombre del Príncipe y ha preconizado una política de prudencia y de contemporanización, y aunque no condena el Príncipe á los realistas de «acción», no quiere solidarizarse con ellos y desea que esto se entienda así, del modo más absoluto, quedando encargado el propio general Lamarzelle de comunicar al partido la voluntad del Príncipe.

La muerte de Tolstoi

París 23.

Una vez puesto el cadáver de Tolstoi en el féretro, han desfilado ante él sus hijos. Después transportaron los restos de su ilustre padre á la estación. Allí la muchedumbre entonó cantos fúnebres.

En San Petersburgo, después de celebrarse la sesión de la Duma, la derecha de ésta entregó al presidente una protesta contra el homenaje rendido á Tolstoi.

La casa en que ha muerto Tolstoi será convertida en Museo.

Hoy, con motivo de los funerales, se han cerrado las escuelas y en los teatros no habrá función.

Dicen de Saseka que este medio día ha llegado el tren que conduce los restos mortales del gran escritor. El féretro ha sido llevado en hombros por los hijos del difunto. Le seguía una inmensa muchedumbre, en su mayor parte formada de campesinos. Precedían al féretro un grupo de éstos llevando un estandarte blanco con la siguiente inscripción: «León Nicolaievitch, el recuerdo de tu bondad no se borrará jamás de nosotros, campesinos abandonados». Seguían dos coros de estudiantes que entonaban alternativamente el canto de «El eterno recuerdo». Detrás del cortejo iban cuatro coches atestados de coronas. El cortejo se ha dirigido á Jasnaia-Poliana, lugar natal de Tolstoi, que dista poco de la estación de Saseka. El féretro ha sido colocado en el que fué gabinete de trabajo, del que se han quitado todos los muebles, dejándose solo la biblioteca, un retrato del hermano de Tolstoi y un busto de Bouddha. Ante el féretro ha desfilado una gran muchedumbre. Los primeros en desfilar han sido los campesinos de Jasnaia-Poliana.

La inhumación tendrá lugar en el bosque de Afonina, situado en una colina próxima.

Del Extranjero

Viaje de Príncipes alemanes

París.—A bordo del «Prinz Ludwig» llegaron ayer á Colombo los Príncipes Imperiales de Alemania. Fueron obsequiados con un banquete y una *garden-party*.

La Exposición de Suecia del año 14

Stockolmo.—En el año 1914 se celebrará en Malmoe una gran Exposición artística é industrial. A dicha Exposición podrán concurrir las naciones situadas á las orillas del Báltico; esto es, Suecia, Dinamarca, Alemania y Rusia.

Los disturbios de Méjico

Méjico.—Se ha restablecido la tranquilidad en Puebla y otras poblaciones del interior. Se calcula de 100 á 170 el número de muertos en Puebla. La detención del jefe José Cardon ha hecho fracasar el movimiento. Han sido detenidas 42 personas, que parece estaban comprometidas en la conspiración contra el gobierno.

Dr. ALCAYDE
Plaza de la Reina, 2, Valencia

Escopetas MARCA JABALI
Municiones y armas de todas clases
PERIS Y VALERO, 13.—VALENCIA

Dr. MAURO GUILLEN
Enfermedades venéreas y de la piel
APLICACION DEL «606»
Pintor Sorolla, núm. 26, 1.º

VALENCIA

Según dicen de Madrid, el diputado á Cortes por Albaida visitó hace dos ó tres días á los Sres. Canalejas y Cobián, para hablarles sobre el impuesto de transportes. El Sr. Canalejas manifestó al Sr. Estruch que se inclinaba á hacer una excepción en el impuesto de transportes para la naranja, hortalizas y frutas verdes. El Sr. Cobián le manifestó que necesitaba para nivelar el presupuesto el impuesto de transportes; pero que trataría de reducirlo todo lo posible, suprimiéndolo, si era posible, el año próximo.

=El delegado de Hacienda ha dirigido á los alcaldes de los pueblos de la provincia una carta-circular, en la que les manifiesta que encontrándonos en el penúltimo mes del año, la recaudación de consumos deja bastante que desear, y les estimula á que ingresen seguidamente lo que por tal concepto adeudan á la Hacienda, pues de lo contrario, se verá obligado á emplear medidas de extremo rigor.

=*La Correspondencia de Valencia* publicó anoche el siguiente telegrama de Madrid:

«Se ha reunido el Consejo de Instrucción pública para tratar de la revisión del expediente, en virtud del cual fué privado de su cátedra el Dr. Moliner.

Se ha dado cuenta del dictamen del señor Sánchez Moguel. En él entiende su autor que no procede la revisión porque la providencia, dejando sin cátedra al Sr. Moliner, se ajusta á las disposiciones dictadas para estos casos.

La procedencia de la revisión la han defendido los Sres. Ruiz Capdepón, Gimeno (D. Amalio), Herrero y Roselló.

El Consejo ha acordado inhibirse, dejando la resolución al gobierno.»

=En la reunión celebrada ayer por la comisión de Policía urbana, se acordó el derribo de la casa de D. Enrique Fos, de la calle de Ribera; nombrar una ponencia que estudie la instancia presentada sobre el servicio de automóviles públicos, y proponer al Ayuntamiento que acceda á la solicitud presentada por el contratista del asfaltado del barrio de Pescadores, en la que pide se haga un nuevo análisis del asfalto que presentó, asistiendo un perito suyo.

También se reunió la comisión de Reforma interior de la capital. La ponencia, formada por los Sres. Valentín, Ibáñez Sánchez y Allaga, dió cuenta de su dictamen, aprobando las modificaciones introducidas en el proyecto por su autor Sr. Aymamí.

=El gobernador civil, al tener noticia de que el alcalde de Carlet había consentido la suelta de dos novillos por las calles, después de una corrida autorizada porque en ella lidiaron profesionales, le ha impuesto 500 pesetas de multa.

=En el correo de Andalucía llegó el obispo de Tortosa D. Pedro Rocamora, y en el de Madrid salieron el diputado Sr. Azzati y el Dr. Landete.

=En el gobierno civil se recibió ayer una real orden desestimando el recurso que elevó á la superioridad un capellán de la capilla de la Virgen de los Desamparados, contra la multa de 500 pesetas que le impuso el señor gobernador por vender medicamentos.

=El *Boletín oficial* publicará hoy la relación de los propietarios á quienes les han de expropiar fincas para la construcción de las carreteras de Corbera á Sueca y de la de Ayora á Albacete, á la de Almansa á Cofrentes.

=El alcalde, Sr. Ibáñez Rizo, firmó ayer un artístico pergamino de la Sociedad «El Micalet», en el cual se consigna el homenaje al insigne músico valenciano D. Salvador Giner. Dice así la inscripción: «Valencia, por iniciativa de «El Micalet», tributó este homenaje al clausurarse la Exposición Nacional, al maestro Giner.»

=El Ayuntamiento ha adoptado el acuerdo de añadir un farol de gas á los tres existentes en la línea de chalets situada en el poblado de Benicalap, junto á la línea férrea de Liria, y distribuir estos cuatro faroles en forma que todos los vecinos disfruten del alumbrado por igual.

=Las frutas y legumbres de la Colonia Agrícola de D. José Rausell, de Gandía, premiadas en los concursos de frutas de la Exposición Regional Valenciana con dos medallas de oro y gran diploma de honor y en la Nacional con diploma de honor y 200 pesetas, se expenden en la Frutería Selecta, San Fernando, 38.

=*Daimler*. Automóviles con motor. Sin válvulas. Los mejores del mundo. Agente: Alberto Puigjaner, Paseo San Juan, 13, Barcelona.

=La «Carne Líquida» del Dr. Valdés García, de Montevideo, es sumamente útil en el tratamiento de la tisis y cura positivamente la anemia y todos sus trastornos nerviosos.

AVISO IMPORTANTE

A nuestros suscriptores, compradores y nuevos suscriptores

A petición de muchos de nuestros suscriptores, hemos resuelto no mandar al cobro los recibos pendientes hasta que no se celebre el sorteo del magnífico

Automóvil

que regalamos á nuestros suscriptores y compradores.

Todos los recibos de trimestre que se hagan efectivos en nuestra Administración dan derecho á recibir en el acto un billete del

Automóvil

Rogamos á nuestros suscriptores que al hacer efectivos los recibos acompañen el último satisfecho ó nos den nota del número de su suscripción.

A los nuevos suscriptores

Todo el que se suscriba por un trimestre y haga efectivo su importe, se le entregará un billete del

Automóvil

Si á la vez hace efectivo el importe de los días que quedan hasta fin del corriente año, se le entregará otro billete del

Automóvil

Debemos prevenir á nuestros suscriptores y compradores que, debido al gran interés que ha despertado en nuestro público el regalo del AUTOMOVIL, son tantos los números del periódico que se han presentado para su canje por billetes, que contra nuestros cálculos, éstos van escaseando, hasta el extremo que es posible se agoten los números antes de la fecha del sorteo; así, pues, nos veremos obligados á servir billetes en tanto nos queden, quedando los rezagados sin derecho á billete, aunque se presenten al canje antes de la fecha anunciada.

=El delegado de Hacienda ha recibido de la Dirección general de la Deuda, la orden de admitir en 1.º de diciembre próximo, el cupón de la Deuda amortizable del 4 por 100, que vence en 1.º de enero.

=El alcalde, de acuerdo con el inspector de Sanidad municipal, ha dispuesto que el doctor Carsí gire una visita de inspección á una alcantarilla de la calle de San Vicente, extramuros, denunciada por unos vecinos.

=Hoy termina el plazo para presentar instancias los que deseen optar á la canongía vacante en esta Metropolitana por defunción del Sr. Cervera.

=Ayer regresó á Valencia de su excursión artística por las repúblicas hispano americanas, nuestro distinguido amigo D. Teófilo García de la Rosa, el cual vuelve muy satisfecho de las atenciones y los agasajos de que ha sido objeto en su viaje.

Según nos manifestó, el Círculo Valenciano de Buenos-Aires ha colocado en su Salón de Actos el busto en yeso, obra de Mariano Benlliure, de nuestro querido Director honorario D. Teodoro Llorente.

=Para vinos, anisados y licores selectos, Martínez Ymbert, Pascual y Genís, 13.

=Plátanos de Canarias superiores, á una peseta docena, en la Frutería Selecta, San Fernando, 38.

=Por no pecar de indiscretos, no citamos nombres de aristócratas linajudos que consumen constantemente *Agua de Colonia Orive*. Tal distinción es su mayor elogio.

=«Carrascal», vinos y aceites.—Don Juan de Austria, núm. 11; teléfono 603.—Completo servicio á domicilio.

=Pídase Sal Vichy-Etat para bebidas, Comprimidos Vichy-Etat efervescentes, y Pastillas Vichy-Etat en sus envases de origen. Rehúsese toda imitación.

=**Arados de vertedera para todos los cultivos.—Depósito de máquinas agrícolas, calle Don Juan Villarrasa, núm. 2.**

Crónica RELIGIOSA

El reverendo cura y clero de la parroquial iglesia de Santa Catalina y San Agustín cantará esta tarde solemnes vísperas y completas, maitines y laudes en honor á su titular, cuya festividad celebra la Iglesia mañana. El panegírico de la Santa Mártir está á cargo del P. Salvador de la Madre de Dios.

Crónica MORTUORIA

Ayer falleció el Sr. D. Salvador Rocafull y Castro, registrador de la Propiedad de Sagunto y persona que gozaba de gran consideración social, no solo por su competencia jurídica, de la que dió repetidas pruebas en el ejercicio de su profesión, sino también por su carácter integérrimo y caballeroso. Su muerte será muy sentida en Valencia, pues contaba el finado con numerosas relaciones.

Descanse en paz, y reciban sus desconsolados viuda é hijos nuestro más sentido pésame.

Noticias MILITARES

En el expreso de Barcelona regresó ayer tarde de Castellón el capitán general señor Echagüe, quien viene muy complacido del estado de instrucción y disciplina de las fuerzas revistadas.

=En la orden de plaza de ayer se publicó el siguiente telegrama, dirigido por el ministro de la Guerra al señor conde del Serrallo:

«He leído á Su Majestad su telegrama de hoy y me ruega salude á V. E. y oficiales de la tercera región, en su nombre, manifestándoles el agrado con que ha visto sus levantadas y patrióticas manifestaciones.»

=Se recuerda á las clases é individuos que hallándose en situación de licencia ilimitada, reserva activa, segunda reserva ó excedentes de cupo que pertenezcan á la tercera comandancia de tropas de Administración militar, y no hubieran pasado la revista anual prevenida, que les sobrevendrá el perjuicio consiguiente de no verificarlo en lo que resta del presente mes, y para evitarlo deberán personarse en las oficinas del cuartel del Pilar, los días laborables, de nueve á una.

=Los capitanes de artillería D. José Vallier y D. Rogelio Revira, han sido destinados á excedente en esta región, y al regimiento mixto de Melilla, respectivamente.

=Hoy se designará el personal que ha de hacerse cargo de las ametralladoras afectas á los cuerpos de infantería de esta plaza.

TRIBUNALES

Ante el tribunal de la Sala primera de la Audiencia comparecieron ayer Francisco Báguena, por estafa; Salvador Ciñat y otro, por escándalo público, y Salvador Pastor Manzano, por contrabando de tabaco. Informaron en defensa de los procesados los señores Suay, Dualde (D. Vicente), Soto Bordes y Gómez (D. Antonio).

=En la sección segunda solo se vió un juicio por disparo y lesiones, informando en defensa del procesado, Salvador Salerres Alborch, el letrado D. Jacinto Talens.

=En la Sala de lo Civil informaron, en la vista de un accidente del trabajo, los señores Chabás y Garnelo, y en la apelación de un auto de procesamiento, D. Viriato Oliver.

=Señalamientos para mañana:

Sección segunda.—Juzgado de Liria: procesado José Vidal Bernat, por homicidio; letrado, Sr. Ibáñez Sánchez.

=Bajo la presidencia del de la Territorial, D. Cándido R. de Celis, se constituyó ayer, en el Salón de Cortes, el tribunal en pleno, tomando posesión el nuevo magistrado de la Sala de lo Civil, D. Miguel Burguete Giner.

Notas ARTISTICAS

El próximo domingo, á las seis de la tarde, se celebrará en el Conservatorio de Música un concierto en honor á Santa Cecilia, en cuyo acto tendrá lugar la distribución de premios á los alumnos que los obtuvieron en el curso anterior. He aquí el programa:

Primera parte.—1.º Tarantella, para piano, Thurner, por la señorita María Sanchis, primer premio.—2.º Czardas, para violín, Monti, por D. Ismael Simó.—3.º Carnaval de Venecia, capricho para mandolina, Catenza, por la señorita María del Remedio Peris.—4.º Triana, de la suite Iberia, Albéniz, por la señorita Amparo García, primer premio.—5.º Memoria por el secretario general D. José Campos Igual.—6.º Distribución de premios.

Segunda parte.—1.º La Vierge á créche, coro á dúo, César Franck, por la clase de conjunto.—2.º Coral y fuga, para piano, César Franck, por la señorita Consuelo Borrás, primer premio.—3.º Raconto, para tiple con acompañamiento de arpa y violoncello, V. Peydró, por la señorita Amparo de Luca.—4.º ¡Quién supiera escribir!, dolora de Campoamor, recitada por la señorita Lolita Alonso y José Belenguer, alumnos de la clase de Declamación.—5.º Sonata, para piano, Grieg, por D. Enrique Estela, primer premio.—6.º Scena é leggenda, de la ópera *Lakmé*, Leo Delibes, por la señorita Herminia Gómez.

La junta directiva de dicho centro ha acordado suprimir en absoluto los pases de favor, y que á dicho acto, como á los que en lo sucesivo se celebren, tengan derecho á asistir tan solo las autoridades, socios y damas y alumnos del referido centro. Para todos aquellos que circunstancialmente deseen asistir á alguno de dichos actos, se han creado unos pases de adhesión, que podrán adquirir en la secretaría del Conservatorio al precio de 1'50 pesetas para caballero y 0'50 pesetas para señora.

Notas AGRÍCOLAS

El mercado de naranja celebrado el lunes en Londres, según telegramas de aquella capital, estuvo muy flojo, poniéndose á la venta escaso número de cajas, con una cotización de 9 á 10'6.

En Hamburgo se ofreció el cargamento del vapor «Pinta», en el cual la mayoría de la fruta ha llegado algo pálida. Los precios obtenidos fueron: 420s, de 7'50 á 9'50, y 714s, de 6 á 9.

En Bristol, las cajas del vapor «Cardiffian», se pusieron á la venta con una demanda regular. Las cotizaciones alcanzadas fueron: 420s, de 9 á 10; 420 largas, de 10 á 11; 1.064s, de 11 á 12.

Parque de la Exposición

El domingo 27 de los corrientes estará nuevamente abierto al público el recinto de la Exposición, y en vista de la concurrencia extraordinaria que hubo el domingo último, el Comité ejecutivo ha resuelto autorizar la venta de refrescos y pastas, establecer un servicio de sillas á módico precio, invitar á los dueños de la Montaña Rusa y otros recreos á que funcionen, procurando así que sea lo más grata posible la estancia á los visitantes. Además habrá, desde las cuatro, sesiones en el Teatro-Circo, siendo la entrada general á 10 céntimos y la preferencia (butacas y palcos), á 20.

Bandas de música, suelta de globos, gran partido de foot-ball.

Ministerio de Educación, Cultura y Deporte

REGALO Á NUESTROS SUSCRIPTORES Y COMPRADORES

La Empresa de LAS PROVINCIAS regala á sus suscriptores y compradores un magnífico

AUTOMÓVIL

forma Landaulet, de 20 caballos, capota plegada de piel extra y motor de cuatro cilindros verticales, de la acreditada casa de los Estados Unidos **FORD.**

La entrega en las oficinas de nuestra Administración de 50 ejemplares completos de LAS PROVINCIAS correspondientes á las fechas de 10 de Abril á 20 de Diciembre del corriente año, da derecho á un billete.

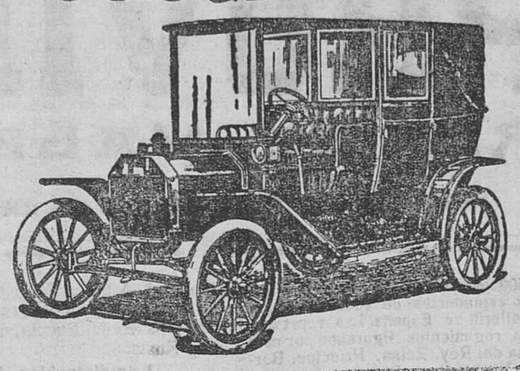

Por cada trimestre de suscripción que **precisamente se pague en la Administración de este periódico,** se entregará un billete.

El **Automóvil** se adjudicará al poseedor del número igual al del premio mayor de la Lotería Nacional cuyo sorteo se ha de celebrar el día 22 de Diciembre de 1910.

Para que nuestros lectores puedan formarse idea del magnífico **Automóvil** que regalamos, les invitamos á que visiten el *garage* Auto-Central, instalado en la calle del Grabador Esteve, letras S. G., donde lo tenemos expuesto, y los encargados darán todas las noticias que soliciten.

Ayuntamiento de Valencia

El presupuesto para 1911

A las 3'45 de la tarde comenzó, bajo la presidencia del alcalde, la sesión extraordinaria de la Junta Municipal de Asociados para la aprobación del presupuesto ordinario de ingresos y gastos del año 1911. Asistieron 33 concejales y 23 asociados.

Abierta la sesión, dióse lectura al dictamen de la comisión de Hacienda relativo al presupuesto que iba á discutirse.

Leída y aprobada la totalidad del presupuesto, se entró en la discusión del articulado, comenzando por los ingresos. Sin discusión aprobáronse las partidas sobre productos de fincas y censos, inscripciones intransferibles, efectos públicos, propiedad de la capital y deuda perpetua, las cuales difieren muy ligeramente de las del presupuesto actual.

El Sr. Zamorano pidió que no satisfagan lo mismo los puestos situados en los poblados anexionados que los que se instalan en Valencia. Se acordó que se consigne por dicho concepto el mismo ingreso que figura hoy.

Se aumenta á 6.550 pesetas el ingreso de 5.200 por el arbitrio sobre puestos de la Lonja. También se aumenta otra partida de 12.500 pesetas por los ingresos que se calcula producirán las ferias de Julio y Navidad. Las 5.000 pesetas por licencias que se concedan á los labradores de la Vega para recoger la basura en el interior de la ciudad y extracción de materias fecales del Valladar, aumentaránse á 6.500 pesetas.

El Sr. Jiménez Bentrosa pidió que las tarifas se discutieran antes, y tras breve debate, se acordó así.

***

Sin variación se aprobaron los derechos que podrán exigirse por el servicio de pesar para el público. Respecto de los puestos en los mercados tampoco hay variaciones de importancia. Solo se introdujo un aumento de cuota en uno de los kioscos de refrescos y el de tabacos de la plaza de Emilio Castelar. Por 35 votos contra 24 fué aumentado á 7 pesetas diarias las 6 que paga el kiosco situado frente á la Bajada de San Francisco.

Al tratarse de lo que debe satisfacer el que está frente al kiosco de venta de tabacos, se promovió un largo debate, en el que intervinieron los Sres. Ibáñez Ripollés, Adrien, Jiménez Bentrosa, Corell, Romero, Zamorano, Ibáñez Sánchez y Codoñer. El Sr. Ibáñez Sánchez propuso que se aumentara también en una peseta lo que paga el citado kiosco de refrescos, pero por 32 votos contra 23 fué desechada esta proposición, y se acordó que siga pagando cinco pesetas el referido kiosco. (Ocupa la presidencia el Sr. Bort.)

Otro largo debate hubo al discutirse lo que han de satisfacer los kioscos de la plaza de Collado y del Príncipe Alfonso. Acordóse que el primero satisfaga 2'60 pesetas diarias, y el segundo 3'60.

El Sr. Roig pidió que satisfagan un impuesto los vendedores ambulantes de chocolate del exterior de la capital. También hubo larga discusión, aprobándose, sin votación, que la tarifa para éstos sea de 2'50 pesetas.

Se acordó que la venta de leche de vaca ó burra satisfaga 20 céntimos diarios en los pueblos anexionados, excepto el Grao y Cabañal.

Lo referente á las licencias para fiestas, diversiones y anuncios en la vía pública, no sufre alteración.

***

El Sr. Olcina pidió que se dieran por no aprobadas las partidas de ingresos mencionadas antes, toda vez que se discutían las tarifas que podían variarlas. El Sr. Marco Bori propuso, y así se acordó, que quedasen aprobados los ingresos de las relaciones 1 y 2, y por no discutido, el resto.

***

Después continuó la discusión de las tarifas, ocupando la presidencia el Sr. Pinto.

En los arbitrios sobre Mataderos, el Sr. Ibáñez Ripollés pidió su aumento, puesto que en otras ciudades se obtienen mayores ingresos por este concepto. Tras largo debate fué rechazado lo propuesto por dicho edil.

Volvió á ocupar la presidencia el Sr. Ibáñez Rizo.

El Sr. Bort combatió las tarifas sobre matanza en los mataderos que los abastecedores tienen en sus respectivas casas, pidiendo su rebaja á la mitad de lo fijado. La discusión fué larga, interviniendo los Sres. Corell, Roig, Sempere y Olcina. Este último propuso que se estableciera un concierto con los abastecedores de carnes ó una subasta que dé el ingreso de las 50.000 pesetas presupuestadas. Fué desechada la proposición del Sr. Bort y aprobada la del Sr. Olcina.

Este presentó una proposición pidiendo se prohiba la introducción de carnes frescas que no hayan sido sacrificadas en los mataderos municipales, aunque vayan cubiertas con sal ó pimienta. El Sr. Casanova propuso que las carnes sacrificadas en los mataderos sucursales se introduzcan por el fielato que se designe para que sean revisadas.

Los derechos que habrán de satisfacerse por los reconocimientos veterinarios y microscópico-veterinarios no sufren alteración, así como los de los análisis que se practiquen en el Laboratorio químico municipal. Añadiéronse los de algunas substancias.

La sesión se suspendió á las nueve de la noche para continuarla esta tarde, á las tres y media.

Círculos y Sociedades

La Sociedad Económica de Amigos del País y la Cámara Agrícola celebrarán junta general extraordinaria el día 1.° de diciembre, á las once de la mañana, para el nombramiento de vocales del Consejo de Fomento.

Esta tarde, de cinco á seis, y los demás jueves á la misma hora, se darán en la Cámara Agrícola las «Conversaciones», que tanto éxito alcanzaron en pasados años. Dada la amenidad y utilidad de tales sesiones y la forma familiar que revisten, no dudamos que se verán muy concurridas.

—

La Sociedad de cocheros La Veloz celebrará junta general extraordinaria mañana 25 del actual, a las 21'30, en su domicilio, para tratar y nombrar los candidatos á vocales obreros en la Junta Local de Reformas Sociales.—*La directiva.*

—

El próximo domingo, á las siete de la tarde, celebrará solemnemente la inauguración del presente curso la Academia Científico-Social Valentina (plaza de Mirasol, 2), habiéndose encargado del discurso inaugural el docto catedrático de Derecho de esta Universidad, D. José María Gadea Orozco. El acto será público.

En la Academia Jurídico-Escolar disertó ayer el estudiante de esta Universidad D. Cirilo Genovés Amorós, desarrollando el tema «Orientaciones del Derecho civil y de su ciencia».

El conferenciante demostró una gran cultura jurídica. Expuso las principales tendencias de la ciencia del Derecho privado en los distintos países latinos y escandinavos. Demostró que en todos los pueblos se han renovado los estudios jurídicos, dando al Derecho un carácter más científico y más realista. Criticó la obra de D'Aguanno, Geny, Lambert, Saleilles, Gianturco, Comas, Valverde y otros autores, y terminó expresando su deseo de que los estudios de la ciencia del Derecho se desarrollen en España, para crear una nueva generación de juristas apta para renovar el Derecho patrio, atendiendo á las exigencias de la realidad y la ciencia. Fué muy aplaudido.

—

En la comandancia de Marina celebró ayer tarde sesión la Junta provincial de la Liga Marítima Española. Presidió el Sr. Gómez de Barreda, y asistieron los señores barón de Vallvert, Zumalacárregui, Villalonga, barón de Casa-Soler, Pérez y Lucía, González, Aveño y representantes de los Prácticos, el Progreso Pescador y Marina Auxiliante.

Abierta la sesión, el secretario, Sr. Zumalacárregui, dió cuenta de las gestiones realizadas para que se conceda á los pescadores un puesto de amarre y desembarque de pescado, con objeto de que estos industriales no tengan que sufrir ni ocasionar molestias en las operaciones propias de su industria, habiendo ofrecido la Dirección de las obras del Puerto, destinarles sitio adecuado.

También expuso que la semana próxima dará comienzo la enseñanza elemental marítima en la mayor parte de las escuelas de Valencia. Si no comenzó antes, ha sido por haberse agotado los ejemplares de la Cartilla Marítima.

Por último, dió cuenta de haber asistido, en representación de la Junta, á las sesiones de Astronomía y Física del Globo que se celebraron en el Congreso de las Ciencias durante la Exposición, habiéndose tomado varios acuerdos de interés para la Liga, entre ellas el de establecer en Valencia el servicio meteorológico para la seguridad de los pescadores.

El señor barón de Vallvert habló de las gestiones que debieran realizarse para que no prospere la reforma proyectada de la ley de protección á las industrias marítimas, acordándose, por unanimidad, que por el presidente y el secretario se pongan de acuerdo con las demás Juntas provinciales.

Finalmente, se tomó el acuerdo de celebrar en el mes de diciembre junta general, con el objeto de proceder á la elección de los cargos que haya vacantes.

TEATROS

PRINCIPAL

La compañía de D. Francisco Alfonso Villagómez puso anoche en escena la preciosa comedia de Georges Onhet, *Felipe Derblay*, ante un público tan numeroso como distinguido, pues la función correspondía al turno de moda.

La obra fué puesta en escena con suntuosidad é interpretada por cuantos en ella tomaron parte con justeza, mereciendo elogios la labor realizada por el Sr. Villagómez, que en su papel de «Felipe Derblay» estuvo admirable; las señoritas Bremón, Sampedro y Molgosa y la señora Sánchez. De ellos debemos citar, en primer lugar, al Sr. Calvo, joven actor, de talento y elegante, y á los señoras Ribas, Catalá y Cejuela.

El auditorio premió la labor de los artistas con entusiastas aplausos, siendo ovacionados al final de cada acto, y en las escenas más salientes de la obra, el notable primer actor que tan justa reputación está conquistando en esta temporada.

***

La función de esta tarde, estreno del Teatro de los Niños, promete ser un acontecimiento, pues ayer comenzaron á venderse en contaduría muchas localidades, pudiendo asegurarse que el teatro se verá totalmente lleno.

***

La empresa prepara el estreno de la última producción de los hermanos Alvarez Quintero, titulada *La rima eterna*, cuya lectura en Madrid causó gran entusiasmo.

La rima eterna está basada en la famosa rima del universal poeta Becquer: «Donde haya una mujer hermosa, habrá poesía», y los aplaudidos autores sevillanos han escrito esta obra con el propósito de dedicar su producto íntegro á costear el monumento que en Sevilla piensan eregir al poeta de sus amores.

Pudiera ser que los Sres. Quintero vengan á Valencia á presenciar el estreno de su última producción.

PRINCESA

Aprovechando la estancia en Valencia de la compañía dramática que dirige el primer actor D. Enrique Araixa, la empresa ha organizado para el próximo sábado y domingo funciones por secciones. Se representará un drama, con los precios de dos pesetas el palco, butaca con entrada 0'60 y entrada general 0'25.

Crónica de SUCESOS

Una joven de 20 años, llamada Julia Marco Iranzo, que llegó hace pocos días de Utiel con objeto de ponerse á servir, intentó ayer suicidarse. Para realizar su propósito, ingirió una disolución de sublimado corrosivo. En cuanto sintió los efectos de la pócima dió cuenta del hecho á unos guardias, reclamando auxilio. Fué trasladada á la casa de Socorro de la Glorieta, donde la asistieron convenientemente, calificando de gravísimo su estado, por lo cual se le dió ingreso en el Hospital. El hecho se puso en conocimiento del juzgado, que instruyó diligencias.

—

Ayer tarde fué agredida una joven de 28 años llamada Carmen Pastor Chanzá, resultando con varias heridas contusas en la cara.

—

A las seis de la tarde ocurrió ayer un sangriento suceso en los solares de Pescadores.

Hallábanse frente al Cine Sorolla un grupo de barquilleros, vendedores ambulantes y limpiabotas. Uno de éstos cuestionó con un barquillero llamado Salvador Juan Inglés, de 17 años.

Ambos discutieron acaloradamente, y al decir de algunos testigos presenciales, se golpearon. Varios transeuntes les separaron, pero pocos momentos después volvieron á encontrarse y reanudaron la cuestión, agrediéndose de nuevo. Cuando con mayor furia se golpeaban los reñidores, el limpiabotas sacó un cuchillo y con él agredió á su contrincante.

Salvador Juan cayó herido en el suelo. Inmediatamente acudieron en su auxilio varios guardias, quienes le trasladaron al dispensario médico de la Glorieta, donde los médicos de guardia le apreciaron una grave y penetrante herida en el pecho, en el sexto espacio intercostal.

Después de curado fué conducido á su domicilio.

El agresor se dió á la fuga, sin que haya sido capturado todavía.

Marca de fábrica

MI HIJITO

Manuel de 4 años, tras una diarrea persistente perdió el apetito y cada dia estaba más postrado. Creía que no podría reanimarle. No obstante he logrado salvarle con la Emulsión Scott, pues ya desde un principio de tomarla se obró una notable trasformación en sentido de mejoría y ahora se halla tan robusto como antes de la enfermedad.

Testimonio de Doña CARMEN RAMIREZ, Calle de Montalbán 7, Malaga, 17 Febrero 1910.

No parece sinó que las criaturas conocen instintivamente lo que les ha de poner bien y de ahí la aceptación que tiene la Emulsión Scott, entre los pequeñuelos. La carta de la Srá Ramirez es convincente, pero las primeras dosis de Emulsión Scott os convencerán todavia más de que su suprema energía ha de curar á vuestro hijo.

Decidirse pues cuando se pida

Emulsión Scott

á no aceptar una emulsión que no sea la de Scott. Esas otras emulsiones carecen de esa energia y con seguridad le darán un desengaño bien amargo á quien las acepte; no pueden curar; la de Scott siempre cura.

Una muestra gratis le será enviada por D. Carlos Marés, Calle de Valencia 333, Barcelona á cambio de 75 cts. en sellos para el franqueo.

Teatro Principal

Compañía Alfonso de Villagómez

Hoy jueves, á las 5'30, 3.ª matinée de moda.

Inauguración del teatro de los niños

con el estreno del cuento en dos actos y cinco cuadros

El Príncipe que todo lo aprendió en los libros

y la comedia en un acto

GANARSE LA VIDA

originales ambas del ilustre Benavente.

Por la noche á las nueve

LA RAFAGA

De la REGIÓN

SAGUNTO

En la masía de D. Francisco Roig entraron ladrones, llevándose 14 carneros. La Guardia civil detuvo, como presuntos autores del robo, á Francisco Bartolomé y Salvador Ferriol Palanca.

UTIEL

Antonio Cubas López, de 16 años, rompió los cristales de un escaparate de la relojería que D. Jesús Iranzo posee en la plaza de la Libertad. El muchacho robó cinco relojes y siete cadenas. Fué detenido por la Guardia civil.

ESLAVA

Pi y Margall, 21.—Teléf. 152

Compañía cómica.-Director: J. COLOM

Funciones para hoy.—5'45 tarde y 9'45 noche.

MI PAPA

Diario de Avisos

Tumores blancos

Escrófulas, mal de Pott, etc., todas las *tuberculosis quirúrgicas:* tratamiento incruento y curativo, método del eminente cirujano Dr. Calot, de Berck, por su primer discípulo valenciano, especialista en *enfermedades de los niños*, Dr. J. Vidal Puchals.—Consulta-clínica, de *diez á una* (dias laborables).—COLON, 2, segundo.

Extraordinarios surtidos en boas de mongolia

martas, cuellos y demás artículos de peletería, acabados de recibir. Todo á precios baratísimos

Almacén de Paquetería, Mercería y Novedades.—CALLE DE LA SANGRE, NUM. 7

Grandes colecciones en artículos de novedad para adornos de vestidos. Venta por piezas y paquetes, á precios del por mayor.—Toda clase de sedalinas y algodones finos, calidad superior, para medias, colores sólidos y negro indestructible.—RECOMENDABLE A LAS MAQUINERAS

Acequia del Júcar.—Beniparrell.—Se convoca á todos los propietarios regantes de dicha acequia en este término á junta general para dación de cuentas, fijación del presupuesto de ingresos y gastos para 1911, y elección de la mitad de vocales de la directiva y del Jurado, cuyo acto tendrá lugar en esta Casa Consistorial, á las diez horas del día 4 del próximo diciembre.

Si no concurriese suficiente número de señores propietarios en el día señalado, se celebrará la junta el domingo siguiente, día 11, en el mismo local y hora, siendo válidos los acuerdos que se tomen con los que concurran.—El presidente, *José Tadeo.*

PIANOS

de cuerdas cruzadas

SUBLIME MARCA

R. MARISTANY

A PLAZOS

5 DUROS - MENSUALES

8 AÑOS GARANTÍA CON CERTIFICADO

(Precio de coste) fijo é invariable

Casa fundada en 1870

Depósito y único representante en VALENCIA

Santiago de Tos

102—Calle San Vicente—102

Buena noticia

Ya podrán reconciliarse con la vida cuantos padecen asma, catarro, sofocación, tos de bronquitis crónicas, si usan los maravillosos polvos Louis Legras que calman instantáneamente los accesos más violentos y curan progresivamente. Estos polvos valieron al Sr. Louis Legras, ex-interno en los hospitales de Paris, un premio único en la Exposición Universal de París 1900.

TRES pesetas caja en las farmacias.—Depósito en Valencia, García Zaonero, San Vicente, núm. 121.

Atención

Se vende grande y sólido edificio, propio para industria ó almacenes; situado á la entrada del Camino Nuevo de Burjasot, núm. 54. También hay máquina y caldera de vapor.—Para más detalles, calle de Salvá, 9, entresuelo, derecha, de cuatro á siete de la tarde.

2 millones de corsés

Los corsés alta novedad *dernieres creations*, flexibles, elegantes, precios sin competencia y preferidos por las señoras elegantes, solo los hay en el CORSE DE PARIS, de Galo Sopeña, plaza Mariano Benlliure, 1, Valencia.

Verdadera ganga

Se vende un magnífico panteón de RECIENTE, BUENA Y ARTISTICA CONSTRUCCIÓN, por mil pesetas.—Razón: Recaredo, 27, principal.

El Corsé Modelo

se ha trasladado, del núm. 103 al 15

Calle de San Vicente Frente á casa LUIS AMADOR

Ultimas creaciones en el ramo de corsetería

MODELOS EXCLUSIVOS DE PARIS

JOSE ABAD MARTIN

EL ANGEL

Pepito Molina Gras

subió al cielo ayer, á la una de la madrugada, á la tierna edad de catorce meses.

Sus desconsolados padres, tíos y primos, participan á sus demás parientes y amigos tan sensible pérdida.

El Puerto

Día 23 de noviembre.

OBSERVATORIO METEOROLOGICO

Amanece el día con el cielo despejado; la mar llana.

Barómetro, 766'01; Termómetro: máxima, 22'50; mínima, 9'50.

Sol, 27'00; humedad, 70'00; viento, OE

MOVIMIENTO DE BUQUES

Entrados: Vapor San Francisco, de Santa Isabel y escalas, con cargo general.=Vapor Cataluña, de Marsella y escalas, con cargo general.=Vapor Sevilla, de Marsella y escalas, con cargo general.=Vapor Pollux, de Marsella y escalas, de tránsito.=Vapor Gerda, de Barcelona, de tránsito.=Vapor Isleño, de Palma y escalas, con cargo general.

Salidos: Vapor Gerda, para Bremen y escalas, con fruta.=Vapor San Francisco, para Barcelona, de tránsito.=Vapor Cataluña, para Sevilla y escalas, de tránsito y otros.=Vapor Sevilla, para Sevilla y escalas, de tránsito y otros.=Vapor Pollux, para Burdeos y escalas, de tránsito y otros.=Vapor Barcelona, para Buenos-Aires y escalas, de tránsito y otros.=Vapor Neptunus, para Amsterdam y escalas, de tránsito y fruta.=Vapor Duna, para Londres y escalas, de tránsito y fruta.=Vapor Venedotian, para Liverpool, de tránsito y fruta.=Vapor Denia, para Gotembourg, de tránsito y fruta.=Vapor Cabo Silleiro, para Bilbao y escalas, con cargo general.=Vapor Vicente La Roda, para Barcelona, con cargo general.=Vapor Antonio, para Cette, con vino.=Vapor Iltyd, para Aguilas, en lastre.=Bergantín Goleta Marcelina, para Santa Pola, en lastre.

CERTIFICADO MEDICO

sobre la Cerevisina Carbónica Artigues

«Sr. D. Luis Artigues de Soler, Játiva.—Madrid 18 mayo 1903.—Muy Sr. mío y de mi consideración más distinguida: Cumplo mi deber en exponer á V. el juicio clínico que me ha merecido su preparado CEREVISINA CARBONICA con gusto; y para su honrosa satisfacción le comunico que he obtenido muy buenos resultados en los casos de forunculosis (noglucosúdica), y en todas las supuraciones, sea cualquiera su causa, pudiendo asegurarle puede competir su especial preparado con cualquiera otro producto á base de levadura de cerveza. Felicito á V., pues, sinceramente, y que tan buen éxito en sus trabajos le sirva de estímulo para continuar sus estudios. Con gusto aprovecho esta ocasión para reiterarme de V. affmo. s. s. q. b. s. m., Dr. Romero Cámara, profesor clínico del Hospital general, médico primero del Montepío Comercial é Industrial y Banca Madrileña.»

VICHY CATALAN

Aguas minero medicinales naturales. Sin rival para el REUMATISMO, la DIABETES y las afecciones al ESTOMAGO, HIGADO, BAZO. No fiarse de otras aguas con nombres de fuentes imaginarias. Precio, 0'75 pesetas botella. De venta en farmacias y droguerías. Depositario: RAMON CASANOVA BOIX, calle de Ruzafa, 72. Teléfono 776, Valencia.

Modelo de 1910

Máquina de escribir UNDERWOOD

6 GRANDES PREMIOS : 8,000 Referencias en España

PÍDASE CATÁLOGO

á GUILLERMO TRÚNIGER & C.° : Balmes, 7; Barcelona

Representante en Valencia: Santiago de Tos, San Vicente, 102.

TELEGRAMAS Y TELEFONEMAS

De la TARDE

Madrid 23, las 6'30 tarde.

Sesiones de Cortes

Senado

Preside el Sr. Montero Ríos, que abre la sesión á las 3'25 minutos. El banco de los ministros se halla desierto.

D. Amós Salvador pide se conceda un distintivo á los individuos de dicho regimiento. Se adhieren á esta petición los Sres. Primo de Rivera y Azcárraga. El presidente ofrece que se pondrá la Mesa de acuerdo con el gobierno.

Orden del día. Se pone á discusión el dictamen declarando monumento nacional el convento de Santa María de Osera. Lo combate el Sr. Tormo, diciendo que en el expediente no ha informado ninguna Academia. Rebate, por falta de solidez, las razones en que se funda el dictamen. Se suspende el debate.

Se reanuda la discusión del presupuesto de Instrucción pública. El Sr. Maestre consume el tercer turno en contra.

(Continúa la sesión.)

Congreso

Abre la sesión el señor conde de Romanones á las 3'10 de la tarde. En el banco azul los Sres. Merino y Arias de Miranda.

El presidente da cuenta del fallecimiento de D. Adolfo Suárez de Figueroa, ensalzando su labor de periodista á la moderna, para la cual se necesita intensa cultura y actividad sin límites. Declara que el Parlamento y la política se hallan de luto, y propone se haga constar en acta el sentimiento de la Cámara.

D. Luis Morote se asocia á estas manifestaciones, diciendo que Suárez de Figueroa era un escritor brillante y un periodista distinguido, cuya labor pedagógica perdurará largamente. Declara que en este sentido podía considerársele como maestro.

El Sr. Burell habla de la pérdida que experimentará el partido liberal, porque el señor Suárez de Figueroa era un gran organizador de huestes.

«Hablo—dice—como hermano, como compañero de la infancia y de la juventud.»

Se acuerda conste en acta el sentimiento de la Cámara.

D. Manuel de Burgos y Mazo, diputado por Huelva, pregunta al Sr. Merino qué pasa en aquella capital y ruega dé algunas explicaciones acerca del estado de las huelgas. El Sr. Merino relata lo ocurrido y manifiesta su creencia de que en breve quedará solucionado el conflicto.

El Sr. Iglesias (D. Pablo) se queja de la presión que ejercen las Compañías extranjeras y de la explotación de que son objeto los obreros de Río Tinto. El Sr. Merino niega que se hayan cometido atropellos.

Los Sres. Romeo, Santa Cruz y Barral formulan denuncias.

D. Ramón Pidal dice que en Badajoz los republicanos españoles y los portugueses están haciendo una violenta campaña contra la guarnición, publicando proclamas revolucionarias. (Los republicanos le interrumpen.)

El Sr. Merino, dirigiéndose al Sr. Pidal: Su señoría y todos cuantos tenemos sentimientos monárquicos podemos estar tranquilos, porque en Badajoz, como en todas partes, hay verdadero amor al ejército y entusiasmo por el Rey. Sin embargo, el gobierno estará atento para evitar estas campañas.

Orden del día. Se aprueban definitivamente varios proyectos de ley. Se pone á debate el proyecto sobre Derechos reales.

La «Gaceta»

Publica el decreto autorizando al ministro de Marina para presentar á las Cortes un proyecto de ley de ascenso á los tenientes de navío y sus asimilados al contar 15 años de antigüedad.

También publica una disposición para que los tres dispensarios antituberculosos que existen en Madrid se denominen de la Reina Victoria, de la Reina María Cristina y de la Princesa Beatriz; otra creando las Juntas patronales encargadas de la dirección y administración de estos dispensarios.

Los médicos militares

El *Diario oficial del ministerio de la Guerra* publica el anuncio abriendo concurso extraordinario para el ingreso en la Academia Médico-Militar con objeto de cubrir 50 plazas de médicos alumnos. Las solicitudes podrán presentarse hasta el día 26 del próximo mes de enero, y las oposiciones comenzarán el día 1.° de febrero. El día 31 de enero se procederá al sorteo de los aspirantes para el orden en que han de practicar los ejercicios. También inserta el programa y las condiciones para tomar parte en la oposición.

Congreso Agrícola

El ilustre valenciano señor conde de Montornés tiene el proyecto de organizar un Congreso internacional agrícola, para celebrarlo en Madrid durante el próximo mes de mayo. Para hablar de este asunto visitó ayer al ministro de Fomento. La comisión organizadora celebra reuniones en el local de la Sociedad de Ganaderos y se han nombrado ya las comisiones encargadas de organizar los trabajos de las diferentes secciones. A los congresistas extranjeros se les invitará á que visiten la región valenciana para estudiar sus frutos y cultivos, y la región catalana para estudiar el cultivo de la vid.

Lo de Huelva

El Sr. Merino ha dicho que el conflicto de Huelva está en vías de arreglo. Esta mañana celebraron una reunión patronos y obreros, sin llegar á un acuerdo. Volverán á reunirse esta tarde.

Se sabe que llegó á Huelva la fuerza que fué mandada á aquella capital. Desde Sevilla se manda pan á Huelva. Se preparan á marchar á dicha población fuerzas de caballería.

Nuevo académico

A propuesta de los Sres. Azcárate y Groizard ha sido elegido académico de la de Ciencias Morales y Políticas el Sr. González Besada, en la vacante que dejó el señor Cánovas del Castillo. Para esta plaza fué elegido hace algún tiempo el Sr. Maura, pero como dejó transcurrir el plazo reglamentario para presentar su discurso de recepción, fué anunciada nuevamente la vacante.

La huelga del Ferrol

El Sr. Arias de Miranda ha dicho que los obreros del Ferrol no entraron ayer al trabajo, por esperar que regresen los comisionados que fueron á Madrid y les den cuenta de sus gestiones.

Ministerio de Educación, Cultura y Deporte

De la NOCHE

Madrid 23, á las 10'50 noche.

Los carlistas é integristas

Las minorías carlista é integrista han acentuado hoy la obstrucción. El gobierno, ante esta actitud, ha prometido á los carlistas facilitar el asunto del acta de Tudela, pero los diputados de dicha minoría se han negado á cesar en su actitud, á pesar de dicho ofrecimiento, que se les ha hecho como compensación, si desisten.

En caso de que lo hicieran, el favorecido resultaría el ex-diputado por Tudela señor Sáenz, quien, por su parte, se ha negado á aceptar el acta, si ha de significar que los carlistas no desisten de obstruccionar al gobierno.

Al terminar esta tarde la sesión del Congreso, el ministro de Hacienda conferenció unos instantes con los diputados carlistas é integristas, á quienes suplicó muy encarecidamente que depusieran su actitud. A ello se negaron en absoluto los citados diputados, contestando que persistirán á pesar de todas las compensaciones que les ofrezca el gobierno, porque su único objeto es demostrar la más franca y rotunda hostilidad al proyecto de ley del Candado y al presupuesto que hoy se discutió, que eleva en un 28 por 100 el descuento á los testamentarios que dejan legados para bien de alma.

Añadieron que nada las hará variar de su firme propósito, pues precisamente se hallan en Madrid los siete diputados que se necesitan para poder presentar proposiciones.

El criterio de los conservadores

Se asegura en los círculos políticos que se ha llegado ya á una transacción con los conservadores, en lo relativo al impuesto sobre derechos de herencia.

El criterio de la minoría conservadora es el de que se debe mantener el impuesto progresivo en todo aquello que no se refiera á la sucesión directa, á lo cual creen que debe aplicarse en vez de dicho impuesto, el tanto por ciento anual.

Final de la sesión del Congreso

Continúa su discurso el Sr. Cobián defendiendo el proyecto y termina diciendo que es partidario de la aplicación de los impuestos progresivos, por parecerle más equitativos.

Prosigue discutiéndose por capítulos. El presidente de la comisión respectiva expone detalladamente la parte admisible de las enmiendas presentadas.

El Sr. Azcárate defiende una enmienda, declarándose enemigo del impuesto indirecto, que considera inadmisible.

La comisión acepta sustancialmente las enmiendas presentadas.

El Sr. Suárez Inclán concreta los términos de una enmienda que defiende y que es aprobada en votación nominal. Se aprueba en igual forma otra enmienda.

El Sr. Garriga defiende una enmienda y retira otra.

Seguidamente se suspende el debate y se levanta la sesión.

Final de la sesión del Senado

Continúa en el uso de la palabra el señor Maestre, consumiendo el tercer turno en contra del presupuesto de Instrucción pública. Se muestra partidario de que se voten consignaciones destinadas á conservación y enriquecimiento de bibliotecas y de que se aumenten los sueldos á los catedráticos. Se felicita por los propósitos que animan al ministro en lo que respecta á las colonias escolares, pero pide para ellas mayor consignación.

Se ocupa luego de la mendicidad, que dice es iniciada por la falta de cultura. Califícala de llaga social y dice que contribuye á fomentar la criminalidad. Se extiende en consideraciones para demostrar la conveniencia de que la mendicidad se extinga.

El obispo de Jaca hace uso de la palabra para alusiones, y combate rudamente la escuela neutra.

Lo propio hace el obispo de Madrid-Alcalá, quien afirma que la escuela católica, la enseñanza religiosa es la más racional de todas. Añade que en el Congreso Internacional Pedagógico que se celebró en Londres en 1908, así se reconoció universalmente, á excepción hecha de Francia, que se declaró partidaria de la escuela neutra.

«En todos los países de Europa—exclama—menos el citado, la enseñanza religiosa es obligatoria. Lee la carta del Sr. Menéndez y Pelayo protestando de la inauguración de escuelas laicas.»

El Sr. Conde-Luque elogia las Ordenes religiosas.

Interviene el Sr. Polo y Peyrolón, combatiendo las escuela laica, y pidiendo que se aumente el sueldo á los catedráticos de Institutos.

El Sr. Maestre habla de nuevo, refutando algunas afirmaciones de los obispos de Jaca y Madrid respecto á determinados extremos.

El Sr. Burell recoge algunas frases de los obispos citados. Declara el ministro que las puertas de las escuelas no se cerrarán para el sacerdote.

El obispo de Jaca anuncia una interpelación que originará un debate sobre materias de enseñanza.

Acto seguido se suspende el debate y se levanta la sesión.

Mencheta.

Madrid 23 á las 11'15 noche.

Nota política

La sesión de hoy en el Senado ha carecido de interés, pues después del discurso del Sr. Maestre, consumiendo el primer turno en contra del presupuesto de Instrucción pública, hablaron para alusiones los obispos de Jaca y de Madrid, interviniendo el señor Conde y Luque.

El Sr. Polo y Peyrolón defendió la escuela religiosa, combatiendo la neutra y la laica como disolventes para la sociedad, y el señor Burell afirmó que el gobierno tiene por bandera la neutralidad, y quiere que la escuela se mantenga en el fiel de la balanza. «Queremos, agregó, la tolerancia religiosa llevada á todas partes, y mantendremos abiertas las escuelas religiosas y de todas las religiones.»

El obispo de Jaca rectificó diciendo que eran gravísimas las palabras del Sr. Burell, y anunció una interpelación que el ministro aludido aceptó.

Abierta la sesión del Congreso, el presidente dió cuenta del fallecimiento del diputado á Cortes por Gaucín (Málaga) D. Adolfo Suárez de Figueroa, dedicándole sentidas frases los señores conde de Romanones, Moróte y Burell, y tomándose el acuerdo de que constara en acta el sentimiento de la Cámara por la muerte del distinguido y batallador diputado.

El capítulo de ruegos y preguntas careció de interés.

Después el Sr. Barral leyó la nota oficiosa facilitada por el ministro de Fomento, explicando el acuerdo del Consejo de ministros sobre el ferrocarril directo, y diciendo después, que deseaba saber las modificaciones que se introducen en el proyecto del señor Carbonell y qué plazo se concede por el gobierno para presentar esas modificaciones. Concluyó el orador, exponiendo el deseo de saber por qué ha preferido el gobierno el proyecto del Sr. Carbonell en lugar del proyecto del Sr. Isla, que tiene menor recorrido.

El Sr. Calbetón dijo que la pregunta que acababa de hacer el Sr. Barral, exigía una contestación larga porque la materia es interesantísima y «como van á terminar, añadió, las horas destinadas á preguntas reglamentariamente, si le parece á S. S. dejaremos la contestación para mañana y se la daré tan cumplida como desea.»

D. Manuel Pidal manifestó que el gobierno está enterado que de Portugal vienen á diario proclamas revolucionarias y añadió que los republicanos de Badajoz hacen campaña terrible contra la guarnición y los republicanos de Portugal que estuvieron emigrados en aquella provincia, ahora que son dueños del poder, mantienen relaciones con los republicanos de Badajoz para conspirar contra el régimen. (Protestas de los republicanos.)

El Sr. Merino, expuso que en Badajoz se ha publicado un Manifiesto excitando á los obreros huelguistas á un movimiento social; que el autor de ese Manifiesto, está procesado y hay que tenerle lástima, pues no se encuentra en su cabal juicio.

Negó rotundamente que se hagan trabajos revolucionarios en Badajoz, y dijo que el gobierno está siempre vigilante.

El Sr. Pidal insistió en que en Badajoz se hace campaña revolucionaria contra el régimen, y seguidamente se entró en el orden del día, haciendo el Sr. Cobián el resumen del debate sobre los Derechos reales, aplaudiéndole la mayoría.

D. Félix Inclán ocupóse de las dos enmiendas presentadas por el Sr. Azcárate, y éste las defendió, diciendo que según el señor Bebel, los impuestos indirectos han sido inventados por los ricos, para echar la carga sobre los pobres.

El Sr. Cobián contestó al Sr. Azcárate. El Sr. Pedregal habló para alusiones, contestándole el Sr. Cobián é interviniendo varios oradores sobre la forma de admitir las enmiendas del Sr. Azcárate, que fueron admitidas en votación nominal pedida por los carlistas que siguen haciendo labor obstruccionista.

La enmienda presentada por el Sr. Bergamín fué aceptada también en votación nominal pedida por los carlistas.

Fueron desechadas y retiradas otras; el Sr. Bugallal combatió el artículo primero, contestándole el Sr. Inclán y levantándose la sesión.

Briones.

Madrid 23, á las 11'45 noche.

Los cambios

Ayer se cotizaron:
Los francos, á 7'15.
Las libras, á 27'09

Más de Sevilla

Se conocen más detalles de la ceremonia de colocar la corona de plata al estandarte de Alfonso XII, regalada por los estudiantes.

El acto se celebró en el cuartel de Villaviciosa.

Primero llegó el Rey y después el señor Canalejas con el gobernador civil. Se permitió la entrada en el cuartel á los estudiantes con sus banderas y estandartes, penetrando también los periodistas.

En el patio del cuartel el gobernador hizo la presentación al Rey del estudiante señor Fernández Barrón, que ha sido el iniciador de la idea de regalar la corona, y el referido estudiante dirigió á Su Majestad el siguiente discurso;

«Señor: Los estudiantes y el ejército siempre han ido unidos, porque ambos representan el brazo armado y el cerebro nacional, y ambos son amantes de la defensa de las causas justas. Por ello son defensores de la monarquía y de la patria. ¡Viva el Rey! ¡Viva España!

Los escolares contestaron á estos vítores con gran entusiasmo y júbilo, que subió de punto cuando el Rey contestó al Sr. Fernández Barrón, dándole las gracias por las palabras de afecto que acababa de pronunciar. En tal momento, los estudiantes aclamaron al Rey, á los Infantes, al Príncipe de Asturias y al ejército.

D. Alfonso XIII obsequió con una copa de vino al Sr. Fernández Barrón y los vítores tornaron á sentirse más entusiastas aún.

Después fué presentado al Rey el presidente de la Asociación de la Prensa de Sevilla D. Fernando Díaz Arias, que había entregado al coronel del regimiento de Alfonso XII un duro para cada soldado y clase de tropa de los que asistieron á la carga de Taxdirt. El Sr. Díaz Arias, hizo presente al Rey que el donativo ha sido modesto porque la Asociación que preside también lo es, y el Rey le estrechó la mano diciéndole: «La prensa representa un gran poder y contribuye á enaltecer la gloria de la patria y el ejército.»

El Rey obsequió al Sr. Díaz Arias con una copa de vino, y estuvo largo rato fraternizando con estudiantes, periodistas y oficiales.

Entierro del Sr. Suárez de Figueroa

Esta tarde se ha verificado el entierro del diputado D. Adolfo Suárez de Figueroa. Presidieron el conde de Romanones y los señores Burell, Moya, Francos Rodríguez y el sobrino del difunto D. Mariano Suárez.

Asistió una comisión del Congreso, representando á la Cámara.

Los Sres. García Prieto y Burell y oficiales de Correos y Telégrafos y la Asociación de la Prensa enviaron coronas, asistiendo aquellos y una nutrida representación de éstos.

Al lado del coche fúnebre iban los porteros del Congreso con hachones encendidos. El cadáver fué enterrado en el cementerio de San Justo.

El entierro fué una enorme manifestación de duelo, siendo imposible dar un paso por la calle de Atocha, en cuyo núm. 76 habitaba el finado.

El Sr. Suárez de Figueroa, por su espíritu batallador y su carácter servicial y en extremo simpático, contaba con muchas y valiosas relaciones.

Huelga general

Dicen de Huelva que continúa la huelga general, y el paro es completo. Durante la pasada noche, la tranquilidad ha sido aparente, no habiéndose publicado los periódicos.

Grupos de huelguistas circulan por la población.

Procedente de Cádiz llegó el batallón de Alava, é inmediatamente comenzaron á abrirse los comercios.

Ha sido traído pan de Río-Tinto y otros pueblos.

El Sr. Merino ha recibido esta tarde despachos telegráficos del gobernador de Huelva, anunciándole la llegada á la capital del batallón de Alava. En el mismo despacho expresa el gobernador su confianza de que con las fuerzas que se han concentrado allí podrá hacer frente á cualquier intento de alteración de orden que proyectaran los huelguistas.

Cree la referida autoridad que la normalidad tiende á renacer con la apertura de los comercios.

La huelga de forjadores

Telegrafían del Ferrol que en vista de la demora de los huelguistas forjadores en reanudar sus trabajos, el alcalde D. Emilio Antón ha conferenciado con la comisión de obreros, invitándoles á que vuelvan á los talleres.

Expúsoles las ventajas obtenidas por los comisionados que fueron á Madrid á favor de los huelguistas, y éstos comprometiéronse á reanudar los trabajos esta tarde.

La opinión temía que los huelguistas no aceptaran las bases.

Hoy espérase á los comisionados obreros que fueron á Madrid, á quienes se les hará un buen recibimiento.

Al trabajo

Posteriormente un telegrama recibido del Ferrol dice que á las tres de la tarde los obreros forjadores huelguistas del Arsenal entraron á trabajar. La empresa llamará mañana á los obreros despedidos.

Briones.

De Barcelona

Barcelona 23, á las 11'50 noche.

La huelga de los carreteros.—Coacciones.—Otra huelga más.—Un herido grave.—Los huelguistas agresores no son habidos.—Gestiones del gobernador.—Las Sociedades anónimas.—Jaimistas y radicales.—Desgracia.—Conferencias.—El Sr. Lerroux.—Movimiento de buques.

En la calle de Florenza, seis huelguistas carreteros agredieron á dos obreros que guiaban un carro, poniéndolos en fuga. Luego volcaron un carro é intentaron hacer lo mismo con otros, lo que impidió la Policía.

=Esta noche, al salir de la fábrica de tinte y aprestos de la calle del Dos de Mayo, donde los obreros se declararon en huelga, fué agredido uno de los que no habían abandonado el trabajo por dos desconocidos, quienes le hicieron dos disparos por la espalda, resultando gravemente herido.

Este, llamado Juan Hernández, fué conducido por una pareja de la Guardia civil á la cercana casa de Socorro. El médico le apreció una herida penetrante, sin orificio de salida, en la región lumbar.

Los agresores apelaron á la fuga.

=El gobernador civil, Sr. Portela, ha celebrado esta noche una extensa conferencia con la comisión de patronos carreteros de obras, cambiando impresiones sobre el conflicto entre ellos y los obreros.

Cree el Sr. Portela, que los patronos, animados de los mejores propósitos, arreglan el asunto.

=Una agrupación de Sociedades por acciones de Cataluña, ha dirigido una exposición al presidente de la comisión del Senado encargada de dictaminar en el proyecto de inspección de los Bancos y Sociedades anónimas, combatiendo el proyecto que destruye la organización mercantil que imposibilita la marcha de las Sociedades anónimas.

=Entre ocho y nueve de esta noche se han formado grupos alrededor de los vendedores de *El Correo Catalán* y del semanario radical *La Rebelión*, cruzándose insultos entre uno y otro bando.

La Policía intervino dando algunas cargas. Hubo sustos, carreras, cierre de tiendas. Se efectuaron algunas detenciones, restableciéndose poco después la tranquilidad.

=En el apeadero de Pueblo Nuevo esta noche, á las nueve, una máquina que hacía maniobras atropelló á un operario, llamado Francisco Saiz, de 43 años, cortándole ambas piernas.

=Mañana por la noche, en el salón de actos del Ateneo Barcelonés, dará una conferencia el Sr. Comas Solá, preparatoria de las que se propone continuar sobre «Sismología».

=Esta mañana llegaron en el expreso los diputados á Cortes Sres. Lerroux é Iglesias (D. Emiliano).

=Durante el día de hoy han fondeado en este puerto los siguientes vapores:

«Canalejas», «Montetoro», «Turia», «Aitor», «Cabo Sacratif» y «Kassa».

Zarparon los siguientes:

«Menorquín», «Federico», «Canalejas», «Alberta» y «Balear».

B.

De la MADRUGADA

Madrid 24, á la 1'30 madrugada.

El viaje del Rey á Sevilla

Los últimos despachos de Sevilla dicen que después del brillante desfile de los estandartes de 29 regimientos de caballería, marcharon al cuartel de Villaviciosa, donde quedaron depositados.

El banquete celebrado en el Alcázar ha resultado hermosísimo. S. M. el Rey conversó con todos los coroneles, mostrándose muy satisfecho del acto celebrado por la mañana, y dirigiendo entusiasta felicitación á las tropas que formaron el extenso cuadro en cuyo centro se celebró la imposición de la corbata de San Fernando al estandarte del regimiento de Alfonso XII.

A las dos y media de la tarde marcharon el Rey y los Infantes á la Huerta Mariana, donde se celebró una «garden-party». Los jardines estaban artísticamente adornados con profusión de banderas y guirnaldas. Habíanse levantado varias tiendas de campaña. Una de éstas, lujosísima, se dedicó al Rey y á los Infantes.

Todos cuantos asistieron á esta fiesta fueron obsequiados con un esplendidísimo *lunch*.

En la entrada principal se había construido un vistoso arco adornado con trofeos militares. Al pie había cuatro cañones, y en la parte superior del arco se veían las cifras de Alfonso XIII rodeadas de coronas de laurel.

Las bandas de cazadores de Chiclana y Talavera, la del regimiento de Soria y la municipal amenizaron el acto, interpretando selectas composiciones.

A las cuatro y media de la tarde llegó Su Majestad el Rey acompañado de los Infantes, del presidente del Consejo de ministros señor Canalejas y del ministro de la Guerra Sr. Aznar, siendo recibidos por el alcalde de Sevilla Sr. Alcón y una comisión de concejales. Las músicas recibieron al Monarca ejecutando la Marcha Real.

En la hermosa Huerta Mariana se había congregado toda la buena sociedad sevillana. Los jardines, ocupados por bellísimas mujeres ricamente ataviadas, presentaban brillantísimo aspecto.

El Rey se retiró al anochecer, siendo despedido con los mismos honores que se le tributaron á su llegada.

Para asistir á la fiesta militar de esta mañana, se calcula que llegaron á Sevilla 30.000 personas.

El Rey piensa marchar esta noche á Madrid en el expreso.

Acudirán á la estación los abanderados, cuyos estandartes tienen la corbata de San Fernando. También irá la bandera del regimiento de Soria, única de infantería que tiene esta distinción entre la fuerza de á pie que figuró en el acto militar de esta mañana.

Si no retrasa el Monarca su viaje, el Rey llegará á Madrid mañana, á las nueve de la misma.

El Sr. Merry del Val.—De Tánger

En el expreso de Andalucía marchará mañana á Tánger, nuestro embajador señor Merry del Val.

=Comunican de Tánger que Alikasibey estuvo esta mañana en la embajada española, con objeto de reiterar al gobierno de nuestra nación su reconocimiento por las deferencias que tuvo con la embajada marroquí durante su permanencia en Madrid.

Telegramas de salutación

Terminado el banquete celebrado en el hotel Ritz, los colegiales de la Universidad que asistieron dirigieron telegramas de salutación al Rey, al rector de Bolonia y al embajador de España en París, Sr. Pérez Caballero, que también fué colegial.

El señor duque de Tovar invitó á sus antiguos compañeros á otro banquete, que se celebrará el próximo sábado en su palacio.

Miseria en Almería.—El viaje regio

Los desastrosos resultados de la campaña hullera, han causado en Almería enorme miseria.

El pueblo en masa realizará manifestaciones para pedir al gobierno la realización de obras públicas para dar ocupación á los obreros.

=Ha causado en esta población inmenso júbilo el anuncio de que S. M. el Rey visitará Almería con motivo de su próximo viaje á Melilla.

Los elementos monárquicos se disponen á preparar al Monarca un entusiasta recibimiento.

Rumores de un naufragio.—Calle de Julio Burell

Comunican también de Almería que circulan rumores de haber naufragado un trasatlántico que salió de este puerto recientemente, conduciendo á bordo numerosos emigrantes que habían embarcado en distintos puertos y que fué engrosado su número con los embarcados aquí.

La casa consignataria ignora los fundamentos de tales rumores.

=Dicen de Linares que en la antigua calle de Arrayanes de aquella población ha sido colocada con gran solemnidad una lápida de mármol con el nombre del ministro de Instrucción pública, D. Julio Burell, cumpliendo un acuerdo del Ayuntamiento.

También se tomó el acuerdo de nombrar hijo adoptivo al Sr. Burell, como premio á los constantes trabajos por el mejoramiento de la mencionada población.

Briones.

Madrid 24, á las 2'30 madrugada.

Las dietas.—El nuevo edificio

Durante toda la tarde se ha hablado mucho en el Congreso, entre diputados, del asunto referente á la asignación de una dieta á los representantes del país.

El presidente de la Cámara, continuando en la práctica de sus gestiones, ha consultado hasta ahora con los republicanos y con las minorías carlista y catalana. Solo falta, pues, conocer la opinión del jefe de los conservadores, y como el Sr. Maura no asistió hoy á la Cámara, no se le pudo consultar.

Nada se sabe de dicha opinión, asegurándose que el Sr. Maura no es partidario de la idea, pero que si la Cámara quiere llevarla á la práctica, no opondrá ningún obstáculo.

El asunto se tratará en sesión secreta el lunes próximo en el Congreso, y al efecto se presentará una enmienda firmada por varios representantes de los diferentes partidos. Dicha enmienda se presentará cuando se discuta el Presupuesto del Congreso.

En esta misma sesión se procederá al nombramiento de una comisión encargada de estudiar el proyecto, que ya existe, de construir un nuevo edificio para Congreso, en el que habrán habitaciones destinadas á residencia del presidente de la Cámara.

La realización de este proyecto, según cálculos aproximados, costará unos 25 millones de pesetas, y para ello se cuenta ya con un valioso ofrecimiento hecho por el Banco Español, que cede igual cantidad al tipo de 4 por 100, amortizable en cincuenta años.

El sitio en que habrá de emplazarse el nuevo edificio es el que ocupa actualmente la Casa de la Moneda, en la plaza de Colón.

Reunión.—El ferrocarril directo

La comisión de Presupuestos del Congreso, se reunió hoy examinando el primer capítulo de ingresos que se refiere á la parte territorial.

=*La Correspondencia de España* dice que dentro de dos ó tres días se firmará una real orden resolviendo la adjudicación del ferrocarril á Utiel á favor del Sr. Carbonell y que inmediatamente se publicará el pliego de condiciones para la subasta. Dicho ferrocarril se hará sin la subvención del Estado.

Vacante.—Información.—Dictamen ultimado

Para la vacante de primer teniente de alcalde, por dimisión del Sr. García Molina, se indica á D. Andrés Aragón.

=En el Senado terminó ayer la información abierta por la comisión que entiende en el proyecto de inspección de Bancos y Sociedades.

Informaron los Sres. Sanz Escartín y Vázquez (D. Julio).

=La comisión del Senado que estudia el proyecto relativo á los servicios públicos en las posesiones españolas de Africa, se constituyó ayer, nombrando presidente de la misma á D. Tirso Rodrigáñez, y secretario al Sr. Picó. Dicha comisión ha ultimado su dictamen, al que probablemente se dará lectura en la sesión de hoy.

Varias noticias de Melilla

Despachos recibidos ayer de Melilla comunican que hace algunos días la familia del morabito Missián manifestó deseos de someterse á España. Se llegó á afirmar que incluso el morabito citado se sometería, imitando la conducta de su familia, cuando supiese la acogida que se había dispensado á los suyos.

Estos comenzaron las negociaciones con el coronel Sr. Serra, comandante militar de Nador, el cual estuvo en constante comunicación con el general García Aldave.

Después de las formalidades de rigor exigiendo á los moros las debidas seguridades, concedió el perdón solicitado por ellos.

Ayer tarde se presentó un primo del morabito Missián, llamado Moo-Amesián-ben-si-el Bachir, acompañado de doce parientes suyos y de varias mujeres. Todos hicieron grandes protestas de sumisión, amor y fidelidad á España, marchando á Tanda de Segahan, situado en el valle del Caballo.

El Bachir, en prueba de fidelidad, solicitó que un hijo suyo ingresara en la policía montada, á lo cual accedió el general Aldave.

Se cree que no tardará en presentarse el famoso agitador el morabito Missián.

Estas sumisiones constituyen el éxito indiscutible de la política pacificadora, hábilmente llevada antes por el general Marina y ahora por el general Aldave.

=También constituye otro éxito el resultado de las gestiones realizadas por este general para la instalación del faro del cabo Kiates.

Se ha obtenido la adhesión de la kabila Tusanian.

=Se ha celebrado una reunión para acordar los detalles del recibimiento que se hará al Rey.

Según parece, el general Aldave quiere presentar Melilla tal cual es al Rey, para que vea cuánto se ha hecho y pueda apreciar mejor, las vicisitudes y penalidades de las tropas en Melilla y demás posesiones.

Otra reunión.—De aviación

La comisión del Congreso que entiende en el proyecto de ley regulando el trabajo en las minas se reunió esta tarde, dejando terminado el dictamen, que mañana se leerá en la Cámara para su inmediata aprobación.

=Dicen de Guadalajara que á las cuatro de la tarde apareció en el horizonte el biplano tripulado por Mauvais.

En el campo de aerostación se hallaban el coronel Vives, toda la oficialidad y un inmenso gentío. Al llegar Mauvais sobre el *polígono* se le tributó una gran ovación.

El aviador evolucionó con matemática precisión, descendiendo en las proximidades del hangar del dirigible «España». Mauvais fué felicitadísimo. Al aterrizar dijo que había hecho el viaje en 37 minutos.

Esta noche, la oficialidad del Parque le obsequia con un banquete en el Casino. Mauvais regresará mañana, si el coronel Vives no quiere quedarse con el aparato, que es biplano «Farman», para realizar experiencias.

Preparando un recibimiento

De Jerez de la Frontera dicen que se prepara un entusiasta recibimiento al escuadrón de Alfonso XII cuando regrese de Sevilla. Además de las fiestas preparadas habrá iluminaciones, reparto de limosnas, banquete á la oficialidad, rancho extraordinario á la tropa, bailes, arcos de triunfo, etc.

A la estación acudirán las autoridades, comisiones de las Cámaras Industriales y de Comercio, y de todos los centros y Sociedades con banderas y música.

El Rey á Madrid

Comunican de Sevilla que á las ocho y media marchó á Madrid el Rey acompañado de los Infantes D. Carlos y D. Fernando, del príncipe Reniero, de los Sres. Canalejas, Aznar y personas de su séquito. La despedida que se tributó al Monarca fué delirante.

Escándalo en un teatro

Esta noche se verificaba en el teatro de Novedades la sexta representación de la zarzuela en un acto y tres cuadros, original de D. Juan Pont y Francisco Sotillo, con música del maestro Ubeda, titulada *Luz en la fábrica*.

La mayoría de las localidades estaban ocupadas por los estudiantes de la Facultad de Medicina, quienes promovieron un gran escándalo al oír la siguiente frase, puesta en boca de un personaje: «Como esos señoritos que descuartizan y estudian en los cadáveres de los pobres para curar á los ricos».

Los estudiantes lanzaron patatas y tomates á los cómicos, rompieron las butacas y otras localidades, y cometieron toda clase de desmanes.

La representación se interrumpió y uno de los autores salió á dar explicaciones al público ofreciendo retirar la frase, pero los estudiantes no se conformaron con esto y siguieron vociferando y protestando. Una vez se retiró el autor asaltaron los estudiantes el escenario, rompiendo la concha del apuntador á quien le arrebataron de la mano algunos ejemplares de la obra, que rasgaron.

Como el tumulto no se podía dominar á pesar de los esfuerzos de los acomodadores, acudió una sección de Orden público que sin dar más que un toque de atención, según parece, desenvainó los sables y cargó contra los estudiantes. Algunos de estos, resultaron con leves contusiones.

Los escolares se proponen reclamar ante las autoridades por considerarse víctimas de un atropello.

En el teatro se suspendieron las demás funciones anunciadas.

"La rima eterna,,

En el teatro Lara se estrenó esta noche la comedia en dos actos *La rima eterna*, original de los hermanos Quintero.

El teatro se hallaba deslumbrante, presentando el aspecto de las grandes solemnidades. La obra alcanzó un éxito inmenso, á pesar de que durante el primer acto no se escucharon aplausos hasta el final, en que los autores tuvieron que salir á escena cinco veces.

El segundo acto es de una belleza incomparable, una joya de delicadeza y poesía.

Los personajes glosan las rimas de Becquer, de las que los autores sacan gran partido.

En la interpretación se distinguieron extraordinariamente Leocadia Alba y Concha Ruiz. Los demás actores estuvieron afortunadísimos.

Conflicto solucionado

El gobernador de Huelva comunica que ha quedado solucionado el conflicto obrero, y anuncia que mañana acudirán al trabajo todos los obreros.

Briones.

Madrid 24, á las tres madrugada.

El Rey en Sevilla

Telegrafían de Sevilla que el Rey, deseoso de demostrar su cariño á esa capital, ha cedido á la ciudad parte de la Huerta del Retiro, que pertenece al Real Patrimonio, para que pueda ensancharse el barrio de Santa Cruz.

El Rey ha concedido la gran cruz del Mérito Militar al coronel retirado D. Ignacio Alcón, decano de cuantos poseen la laureada.

D. Alfonso XIII comunicó oficialmente la noticia al alcalde, que es hijo del citado coronel.

El Sr. Canalejas encargó al ingeniero Sr. Molini que forme con urgencia el presupuesto para activar la Corta de Tablada, á fin de acabarla antes de dos años.

Su Majestad el Rey se retrató en un grupo con todos los coroneles de caballería.

De Cádiz.—Descarrilamiento

Telegrafía de Cádiz que el crucero norteamericano «Desmoines» permanecerá aquí quince días para reparar la hélice que tiene rota.

=Se espera al «Numancia», á bordo del cual se dará un banquete y un baile en honor de los marinos del «Sarmiento».

=De Bilbao dicen que á causa del desprendimiento de una roca, ha descarrilado el tren número 8 de la línea de Arocha á Bilbao. No ocurrieron desgracias personales.

Los estudiantes protestan

Los estudiantes de la Facultad de Medicina de Madrid dirigiéronse esta noche al gobierno civil, protestando del atropello de que la Policía les había hecho objeto en el teatro Novedades.

Mañana piensan pedir apoyo á los demás estudiantes para declarar la huelga general escolar en señal de protesta.

Más de Sevilla.—Muerto por un toro

Despachos de Sevilla dicen que mañana comenzará el regreso de la tropa.

El alcalde pidió permiso para que permanecieran en Sevilla un día más los alumnos de la Academia de Caballería, con objeto de obsequiarles con un almuerzo, pero le fué denegado por la imposibilidad de alterar los cuadros de marcha.

=En la dehesa de Gufanillo una vaca de Miura mató ayer al ayuda conocedor, Antonio el Largo.

Mientras se hacía la faena del apartado de los becerros, y los hermanos Gallito toreaban una vaca en el corral, Antonio estaba junto á un burladero viéndolos torear.

De pronto la vaca se arrancó hacia donde él estaba, y sin darle tiempo á que pudiera entrar en el burladero, le dió una tremenda cornada.

El herido fué trasladado en seguida á Cantillana, donde varios médicos le curaron de primera intención, pero el desgraciado, falleció una hora después.

Briones.

Madrid 24 á las 3'30 madrugada.

Tres noticias

Dicen de Cartagena que en la sesión del Ayuntamiento se promovió ayer un gran escándalo al discutirse el proyecto de sustitución del impuesto de consumos.

=De Londres participan que las sufragistas apedrearon ayer la casa de M. Asquith.

=Comunican de Huelva que en el Ayuntamiento se celebró la anunciada reunión de patronos y obreros, llegándose á un acuerdo.

Horrible crimen

Participan de Gijón que un individuo de 19 años, llamado Marcelino Rodríguez (alias) *Chorín*, asesinó á su abuela Ramona Valdés, de 60 años, asestándole cinco puñaladas en la cabeza y espalda. El criminal le había pedido á la víctima dinero para tabaco, y como le dijera que no tenía entonces, sacó un cuchillo y la mató.

Marcelino fué detenido, sin que opusiera resistencia alguna. Al ser conducido á la cárcel, el público quiso lincharle al ver el cinismo del asesino, que iba riéndose.

Chorín es de pésimos antecedentes, pues ha estado procesado siete veces por lesiones.

Huelguistas y "esquirols,,.—Colisión

De Barcelona dicen que en la calle de Rivas varios obreros huelguistas agredieron á unos *esquirols*, disparando algunos tiros contra ellos. Resultó herido un obrero *esquirol*.

=En la Rambla de las Flores hubo esta noche una colisión entre carlistas y republicanos, que hizo necesaria la intervención de la Policía, que restableció el orden.

Briones.

Madrid 24, á las 3'45 madrugada.

Ejecución de Crippen

Telegrafían de Londres que el Dr. Crippen, que asesinó á su esposa la bella Elmore, ha sido ejecutado esta mañana. Antes de morir, Crippen no hizo ninguna revelación.

Ayer recibió el dentista la visita de miss Neve, de la que se despidió cariñosamente, consolándola en su aflicción.

Crippen encargó á su defensor Newton que velara por miss Neve.

Antes de morir, el doctor se mostró aterrado, pero, según dijo, el recuerdo de miss Neve le dió fuerzas para sobrellevar la angustiosa situación.

El verdugo Illis ha sido el encargado de la ejecución del dentista, y todo fué realizado conforme se había dispuesto.

El tribunal había ordenado que en el momento de la ejecución no tocase, según costumbre, la campana de la cárcel, para evitar así un mal rato á los presos condenados á la misma pena.

El ministro del Interior ha recibido estos días millares de peticiones en tarjetas, cartas y pliegos cubiertos de firmas en favor del acusado, solicitando la conmutación de la pena de muerte, pero el Consejo se negó rotundamente á indultar á Crippen.

Las sufragistas

Un despacho de Londres participa que las sufragistas han realizado una manifestación en Downing Street. La policía quiso impedirlo, y entre las manifestantes y la fuerza pública se trabó una reñidísima lucha. Fueron detenidas 153 sufragistas y tres hombres.

Un grupo de sufragistas, al atravesar el Palace Jard un automóvil de alquiler, en el que iba el presidente del Consejo, M. Asquith, asaltaron el vehículo, rompiendo los cristales de las ventanillas. El jefe del gobierno resultó ileso, logrando escapar en el automóvil á gran velocidad.

El "606,,.—Más noticias de Londres.—De Fez

Comunican de Berlín que en las fábricas de productos químicos de Hoeschot se están elaborando grandes cantidades del producto «606», para hacer posible la libre venta del mismo al público desde el próximo mes de diciembre.

=De Londres dice, que según las noticias oficiales de Tou y Fandi, á consecuencia de los disturbios del lunes último, resultaron más de 300 heridos.

=*The Times* dice que se teme que el vapor «Abhona», de la Compañía Britisha, que salió de Plymouth el día 5 último haya naufragado en las costas del Norte de España, pues desde la citada fecha no se tienen noticias acerca del paradero de dicho buque.

El vapor citado, que hacía su primer viaje, llevaba 90 tripulantes y no había embarcado ningún pasajero.

=Según participan de Fez, el Sultán Muley Hafid tiene el propósito de ir á Rabat y Marrakesh.

=Noticias posteriores de la misma procedencia aseguran que el Sultán irá solo á Mequinez.

Briones.

Ministerio de Educación, Cultura y Deporte

Boletín religioso

SANTOS DE HOY.—San Juan de la Cruz, confesor. —El oficio y la misa son de San Juan de la Cruz, con rito doble de segunda clase, color blanco y conmemoración de San Crisógono, mártir.

SANTOS DE MAÑANA.—Santa Catalina, virgen y mártir.

CUARENTA HORAS.—Terminan en el convento de la Presentación. Se descubre á las siete de la mañana, y se reserva á las cinco de la tarde.

Mañana empiezan en la parroquia de Santa Catalina y San Agustín.

ADORACIÓN NOCTURNA.—Turno de la Santa Cruz.

CORTE DE MARÍA.—Nuestra Señora de las Mercedes, en la iglesia de San Juan del Hospital.

Cultos

Mes de Almas

Iglesia de San Carlos Borromeo.—Los días laborables á las siete, y los festivos á las ocho, misa y ejercicio.

Parroquia de San Esteban.—Todos los días, á las siete y media, misa y ejercicio.

Iglesia de la Sangre.—Todos los días, á las ocho, misa y ejercicio.

Parroquia del Pilar.—Todos los días, á las siete y media, misa y ejercicio.

ESPECTÁCULOS

TEATRO PRINCIPAL.—A las 5'30 de la tarde. —Matinée de Moda.—Inauguración del Teatro de los Niños.—El príncipe que todo lo aprendió en los libros.—Ganarse la vida.

A las 9 de la noche.—La Ráfaga.

TEATRO DE RUZAFA.—A las 6 de la tarde. —El amo de la calle.

A las 8'45 de la noche.—La gente seria.—La corte de Farnón.—El diablo con faldas.

TEATRO DE APOLO.—A las 6 de la tarde.—El poeta de la vida.

A las 8'45 de la noche.—Los chicos de la escuela.—Renato, el conde de Luxemburgo.—El país de las hadas.

SALON ESLAVA (Pi y Margall, 21).—A las 6'45 de la tarde y á las 9'45 de la noche (especiales): Mi papá.

Observatorio Meteorológico de la Universidad de Valencia

28 de noviembre de 1910.

A las ocho de la mañana

Barómetro, 768 19; termómetro 13 0; humedad, 83; dirección del viento, O.; fuerza del viento, calma; estado del cielo despejado.

A las cuatro de la tarde

Barómetro 761 70; termómetro 16 4 humedad, 78; dirección del viento, SO.; fuerza del viento, calma; estado del cielo nuboso.

Desde las tres de la tarde anterior:

Temperatura máxima al sol 34'0.—Máxima á la sombra 24 9.—Mínima á la sombra 11 2.—Mínima al reflector 7'8.—Evaporación en milímetros 4 0.—Lluvia en milímetros 0'0.—Velocidad del viento en kilómetros 119

Observaciones astronómicas de hoy

El sol sale á las 6 horas y 55 minutos, y se pone á las 4 y 41.

La luna sale á las 11 y 32 minutos de la noche, y se pone á la 1 y 28 de la tarde

Movimiento bursátil

Cotización de valores

Información del Colegio de Corredores de esta plaza, correspondiente al día 23 noviembre de 1910:

FONDOS PÚBLICOS

Deuda perpétua al 4 por 100 int.: 84 20 d.
Deuda amortizable al 4 por 100: 91-75 d.
Deuda amortizable al 5 por 100: 100-50 d.
Obligaciones provinciales: Puertos: 000-00 d.
Id. id. Carreteras, A: 103-50 d.
Id. id. Carreteras, B: 108 00 d.
Títulos amortizables de la Diputación: 106-25 d.

ACCIONES

Sociedad Valenciana Mercantilidad, A: 95-00 p.
Id. id., id., B: 95-00 p.
Metalífera Valenciana: 103-00 d.

Cambio oficial de ayer

Según el Boletín del Colegio de Corredores

París.—Cheque de banqueros: 7-30.
8 días vista, comercial: 6-80 á 6 80.
Londres.—Cheque de banquero: 27-16.
8 días vista, comercial: 26 86 á 27-00.

Telegramas bursátiles

Del Colegio de Corredores

Barcelona 28, á las 13.

Deuda perpétua al 4 por 100 interior	84-15
Deuda perpétua al 4 por 100 int. fin.	84-25
Amortizable	100-50
Banco de España	0'0-00
Banco Hispano-Colonial (acciones)	71-50
F.-C. del Norte de España (acciones)	88 00
F.-C. Madrid-Zaragoza-Alicante (acciones)	94 20
F.-C. de Orense (acciones)	19 90
Cambios s/. París, á la vista	7-40
Cambios s/. Londres, á la vista	27-18
París: 4 por 100 exterior	93 90

Servicio particular

París 28, á las 15.

4 por 100 exter.	93-90	Río Tinto	0'0 00
3 por 100 francés	00-00	F.-C. Norte	891 00
4 por 100 interior	00-00	F.-C. Zaragoza	417 00
5 por 100 ruso	00-00	Andaluces	268 00

Madrid 28, á las 15.

4 por 100 interior	84-15	Tabacaleras	348 00
4 por 100 int. fin.	84-25	París: Exterior	98-90
Amortizable	100-50	Francos	7-15
Banco de España	0'0-00	Libras	27 07

Madrid 28, á las 17.

4 por 100 interior: 84-32

Barcelona 28, á las 17.

Interior	84-82	Orenses	0'0-00
Alicantes	94-15	Madrid	84 32
Nortes	88 80	París	98 90

De Alemania

NOTAS DE VIAJE

por LAZARO FLORO

Se vende al precio de DOS PESETAS en la Administración de este periódico.

GASTROFILO DEL DR. GREUS

Unico preparado para la curación radical de las enfermedades del ESTÓMAGO y del aparato digestivo

25 años de éxito

Este producto se expende en todas las farmacias y droguerías bien surtidas, y especialmente en la farmacia del Dr. GREUS, plaza de Santa Catalina, 4, y en su Laboratorio, calle de Peris y Valero (antes de la Paz), letra N.—VALENCIA.

• EL JARABE Y LA PASTA DE •
SAVIA de PINO MARITIMO
de LAGASSE
combaten victoriosamente
Resfriados — Influenza
Tos — Gripe
Bronquitis — Ronqueras
Dolores de Garganta
En todas las Farmacias
Desconfiar de las imitaciones y falsificaciones.

DESARROLLO FUERZA SALUD
SE ADQUIERE USANDO LAS
PESAS CON RESORTES Y POLEA
TENSOR SANDOW.
DEPOSITARIOS ÚNICOS EN ESPAÑA
EDUARDO SCHILLING S en C
BARCELONA • MADRID • VALENCIA
FERNANDO VII, 23 • ALCALÁ 14 • PAZ 13

NERVIOS

La epilepsia, histerismo, convulsiones, vértigos, temblores, agitación nocturna, insomnios, palpitaciones, migraña, dolores neurálgicos, pérdida de memoria y demás accidentes nerviosos, se curan siempre tomando el acreditado ELIXIR BERTRAN.—Venta: Farmacia Bertrán, plaza Junquera, 2, Barcelona. Droguería de G. Contas y Comp.ª, Mercado, 72, Valencia.

LLOYD-ITALIANO

Sociedad de Navegación

Servicio postal directo para las Américas, con nuevos y grandiosos vapores á dos máquinas y doble hélice

Línea del Plata

Salidas del mes de noviembre desde Barcelona:

Para BUENOS AIRES, efectuando la escala de MONTEVIDEO saldrá el 27 de noviembre, el rápido vapor á dos máquinas y doble hélice

FLORIDA

Servicio rápido de lujo Mediterráneo-Buenos Aires

El 15 de diciembre saldrá de Barcelona, efectuando la escala de LAS PALMAS, el grandioso y rápido vapor de 12 000 toneladas

Principessa Mafalda

El más rápido y lujoso entre Europa y el Sud-América. Crucero de la Real Marina Italiana. Travesía en 14 días. Telégrafo Marconi, para expedir telegramas á 2.000 kilómetros, y recibirlos desde 4.000 kilómetros. Amplios y elegantes departamentos de lujo, primera y segunda clase. Tratamiento y servicio de restaurant hotel de lujo, por los hoteles EXCELSIOR, de Roma y Nápoles, y NACIONAL, de Lucerna. Espaciosos departamentos con todo el confort moderno para el pasaje de tercera. Cocina española.

Para informaciones de embarque de pasaje y carga, dirigirse á los Sres. Pares y Comp.ª, Rambla de Santa Mónica, 18, principal, Barcelona.—En Valencia informará la señora Viuda de José Calabuig, calle de Chapa, 3 y 5, Grao de Valencia.

LA MUNDIAL
SOCIEDAD ANÓNIMA
SEGUROS MUTUOS DE VIDA
SEGUROS DE QUINTAS
DELEGACIÓN REGIONAL FELIX PIZCUETA, 10 EN IBES, VALENCIA

BANCO HIPOTECARIO de España

AGENCIA DE VALENCIA

Préstamos hipotecarios al cuatro y cuarto por ciento de interés anual, amortizables de 5 á 50 años, sobre fincas rústicas y urbanas.

En esta Agencia se tramitan operaciones para todas las provincias de España.

Agente del Banco: *Benito Altet*

CALLE DEL MAR, NUM. 57, VALENCIA

Año Cristiano

15 tomos 15 pts.-Imp. Domenech, Mar, 65

JARABE DE GIBERT
y Grajeas
AFECCIONES SIFILÍTICAS
VICIOS de la SANGRE
Prescritos por los primeros Médicos
Preparados por
BOUTIGNY-DUHAMEL, Farmacéutico
DESCONFIAR DE LAS IMITACIONES.
AGENCIAS, Maisons-Laffitte, París.

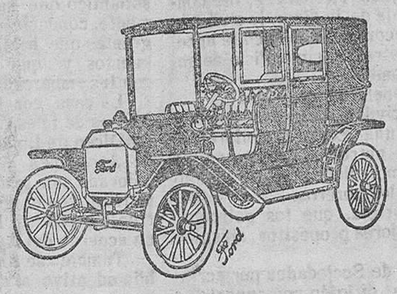

Subasta

de un huerto en el camino de Burjasot

Con intervención del corredor D. Carmelo Muñoz, calle de Maldonado, núm. 12, principal, y procedente de cierta testamentaría, se subastará y rematará, si las posturas fuesen aceptables, el día DIEZ del próximo mes de diciembre, á las once horas, en el despacho del notario D. Manuel Brugada, plaza de la Pelota, núm. 1, entresuelo, la finca siguiente:

Un campo de huerta (hoy jardín) cercado de pared, comprensivo de seis hanegadas proximamente, situado en el camino de Burjasot, junto á la estación del Empalme, con un chalet compuesto de planta baja y un piso, cocheras, cuadras independientes y una gran cubierta con claraboya, que mide una superficie de sesenta metros de largo por veinte de ancho, con habitación para dos familias, local en la planta baja para oficinas, todo de sólida y moderna construcción, molino de viento y cisterna de abundante agua para riego.

La titulación y pliego de condiciones por el cual se ha de regir la subasta, está en poder del indicado notario y el referido corredor dará más detalles.

Lo sabe todo Valencia

Mad. de Hubinat, en su gabinete de Perfumería de la calle de San Esteban, 18, entresuelo, Quita para siempre, garantizándolo, Vello, Canas, Calva, Pecas, Arrugas, Viruelas, Barros, y todo lo que sea defecto en la cara, con la Maravillosa y Legítima Toalla de Venus.—Consultar por correo, con sello.

De 9 á 2 y de 3 á 8.—Domingos y fiestas, de 9 á 1. 1-4

GARAGE AUTO-CENTRAL

CALLE GRABADOR ESTEVE, S G

AUTOMÓVILES DE GASOLINA Y ELÉCTRICOS
DE LUJO, TURISMO É INDUSTRIALES
Landaulets, desde ptas. 8.000
Doble Faetón ó Torpedo, ptas. 5.500

AUTOMÓVILES USADOS
muy poco, á menos de la mitad de su coste.
Landaulets, Limousins, Doble Faetones, desde ptas. 1.500 á ptas. 15.000, coches que costaron 6.000 á 30.000 pesetas.

CATÁLOGOS, PRESUPUESTOS Y ENSAYOS GRATUITOS

CALLE GRABADOR ESTEVE, S G

GARAGE AUTO-CENTRAL

Nueva línea de vapores rápidos de Valencia á la Argentina

NAVEGAZIONE GENERALE ITALIANA

con itinerario fijo para MONTEVIDEO y BUENOS-AIRES

Grandes y veloces vapores, en los cuales se garantiza todo el «confort» moderno con camarotes de preferencia y selecto trato. Ventilados departamentos para el pasaje de 3.ª, con cama litera para cada uno. Se les sirve la comida á la española.

Saldrá de Valencia fijamente el 1.º de diciembre el magnífico vapor

LIGURIA

admitiendo carga y pasajeros de 1.ª, 2.ª y 3.ª clase.

Para más informes: Dirigirse al consignatario en Valencia IGNACIO SIMO, plaza del Príncipe Alfonso, núm. 16.

ACEITE de HOGG
de HÍGADO FRESCO de BACALAO, *Natural y Medicinal* (frascos Triangulares).
El mejor que existe SIN EL OLOR NI EL SABOR DE LOS ACEITES ORDINARIOS.
ÚNICO PROPIETARIO: HOGG, 13, Rue Paul Baudry, París, Y EN TODAS LAS FARMACIAS.

BUQUES

Servicio regular de vapores

Para LONDRES

El vapor ATILLA cargará el día 26 de noviembre.

Para LIVERPOOL

El vapor RAVENNA cargará el día 26 de noviembre.

Para GLASGOW

El vapor IBERIA cargará el día 26 de noviembre.

Para NEWCASTLE

El vapor INGER cargará el día 26 de noviembre.

Para Hamburgo

El vapor ELBA cargará el día 26 de noviembre.

Para Bristol y Cardiff

El vapor CANGANIAN cargará el día 26 de noviembre.

Para AMBERES

El COMTE DE FLANDRES cargará el día 26 de noviembre.

Para ROTTERDAM

El vapor LAURA saldrá el día 26 del corriente

Consignatarios: Sres. Rica y Compañía, Colón, 72.

Vapores de los señores Ybarra y C.ª, sociedad en comandita, de Sevilla, con itinerario fijo.

Servicio corriente

El CABO PEÑAS saldrá el día 25 del actual directo para Tarragona, Barcelona, Cette y Marsella, admitiendo carga y pasajeros.

Se admiten seguros de las mercancías en la acreditada empresa «Lloyd Malagueño», á primas muy reducidas.

El vapor CABO OROPESA saldrá el día 25 del actual, para Alicante, Cartagena, Almería, Motril, Málaga, Cádiz, Algeciras, Sevilla, Huelva, Vigo, Villagarcía, Coruña, Ferrol, Gijón, Santander, Bilbao y Pasajes, admitiendo carga y pasajeros.

También se admiten seguros de las mercancías en la acreditada empresa «Lloyd Malagueño», á primas muy reducidas.

Consignatarios: Viuda é Hijos de Nogués, calle de Lauria, núm. 16, Valencia, y Grao, muelle de Poniente.

Servicio regular de vapores del NO. de Francia, por los vapores de la Nouvelle Societe Navale de l'Ouest, construidos expresamente para el transporte de frutas y vino.

El vapor SAINT ANDRE saldrá el día 29 de noviembre, para Rouen, Havre y Amberes.

El vapor SAINT PIERRE saldrá el día 29 de noviembre para Saint Nazaire, Havre y Rouen.

El vapor SAINT JEAN saldrá el día 30 de noviembre, para Nantes y Havre.

También admite carga á flete corrido para París, Burdeos, Dunkerque, Caen, Cherbourg, Granville, Honfler, Trouville, Boulogne, Morlaix, Saint Malo, Saint Brieux, Saint Servan, Brest, Lorient, La Pallice, Paimpol, etc.

Consignatario: Andrés Guardiola, Pas. 93, L.ª, derecha.

Informarán en el Grao: Viuda de Ladislao Sanz, Muelle, 21.

Servicio de vapores especialmente propios para transporte de fruta y vino.

Para Hamburgo

El vapor ELY saldrá el 25 del corriente.

Para Londres y Amberes

El vapor PELAYO saldrá el día 26 del corriente.

Consignatarios: Sres. Mac Andrews y Op.ª, Llano del Remedio, A G, chaflán frente á la Glorieta.

Compañía sevillana

El vapor SANTA ANA saldrá el día 24 del corriente para Palma de Mallorca, Barcelona, Cette y Marsella.

Vapores asturianos

El vapor JUANITA saldrá el día 25 del actual, para Alicante, Cartagena, Aguilas, Málaga, Cádiz, Vigo, Marín, Villagarcía, Coruña, Ferrol, Gijón, Santander y Bilbao.

También admite carga para Ribadesella, San Esteban de Pravia, Luarca, Navia, Tapia, Vega de Ribadeo, Foz y Vivero, con transbordo en Gijón admitiendo carga y pasajeros

Consignatarios: Viuda de Esterrenches, Colón, núm. 68, entresuelo, derecha.

En el Grao darán razón los Sres. Romani y Miquel, Muelle núm. 15, y en la Agencia de la consignación, Muelle, 6.

Roma á la vista

Descripción general de la ciudad y sus alrededores.—Un tomo TRES PTAS.—Imprenta Domenech, Mar, 56.

DINERO

Se facilita desde el 5 por 100 al año.—Colocación de capitales bien garantizados. Compra-venta y administración de fincas. Mucha rapidez y reserva en las operaciones.—Razón: Cambios, núms. 2 al 8, junto á la plaza de Goliado, de 10 á 1 y de 5 á 7.

Grandes talleres de mármoles

B. CERTA

Especialidad en lápidas

MIGUELETE, 8, VALENCIA

L'IDEAL

Sombrillas y abanicos.—No comprar sin visitar este sitio.

San Vicente, n.º 2, chaflán 8

Planta baja y horno para alquilar

En punto céntrico y cerca del Mercado, se alquila una buena planta baja, con nava y horno, propio para pastelero; también se alquila, si conviene, para vivienda particular, taller ó almacén de cualquier industria ó comercio.—Razón: calle Sequiola, núms. 5 y 7, portería. 1

Chocolates Viuda de R. Colloa

Especialidad á la vainilla

SANTA CATALINA, 18

A los calvos

El único procedimiento que existe para remediar la calvicie son los perfectos bisoñés por un sistema nuevo por el que no se conoce que llevan postizo. Nada se paga si se conoce el bisoñé después de puesto. Precios económicos.

Alberto Ricart, peluquero de París, plaza de Cajeros, 8, entresuelo.—On parle français. 1

El corredor Carbonell

se encarga de la compra-venta y tiene para vender casas en Valencia de todas clases, y de recreo muchísimas; masías, tierras de huerta, arrozales, huertos de naranjos y solares. Calle de Ribera, núm. 25, bajo, izquierda. 1

Perfumería y Peluquería

Peyró, peluquero de señoras, ofrece un completo surtido en peinados y postizos, última creación. Perfumería del país y extranjera.

Unica casa que posee la esterilizadora eléctrica para toda clase de postizos.

Lavado de cabeza con el secador eléctrico. Botteaux, Salón Eslava, Guerrero, 17 y 19, entrando por la de San Vicente, á la izquierda.—On parle français. 1

= 19 =

XAVIER DE MONTEPIN

El Bígamo

(PROHIBIDA LA REPRODUCCIÓN)

(CONTINUACIÓN)

Y en una de esas alternativas de duda que se sucedían sin transición en su desesperación, exclamó:

—¡Hilda no puede amar á ese hombre! No, no, no puede amarle...

Malo quiso evitar á su amo la angustia de volver á caer de lo alto de sus locas esperanzas en los terribles abismos de la realidad.

—Si no le amara—dijo,—¿qué vendría á hacer aquí?

—¡Ah! ¿Lo sé yo?—repuso el marqués con dureza.—Su madre era una bohemia. Por sus venas circula sangre de gitanos. ¿Quién sabe si no fermentan todavía en el fondo de su alma los instintos de su raza errante y supersticiosa? ¡Quizá la arrastra aquí invencibleme nte su pasión por las ciencias ocultas! Ha habido muchos hombres notables, Nicolás Flamel y otros, que han consumido su existencia entre los hornillos y los crisoles. La original locura que los dominaba á ellos en otras épocas, puede dominar ahora á la marquesa, y la extraña naturaleza de sus estudios explicaría el misterio de que los rodea para ocultármelos.

—Señor marqués—le dijo Malo,—usted duda todavía, ¿no es cierto?

—Sí—respondió Hélion,—sí, aún dudo, es verdad.

—¿Y usted la ama siempre?

—¡Sí, siempre, y más que nunca! Soy débil, soy cobarde, ya lo sé... pero el amor triunfa de mi voluntad, triunfa de mi razón, y acabaré de vivir antes de cesar de amar...

—¿Y hace un instante, quizá—repuso el ayuda de cámara,—hace un instante me maldeciría usted por haber ejecutado sus órdenes, siguiendo á la señora marquesa y procurándole los medios de llegar aquí?

—¡Maldecirte!—exclamó Hélion,—á tí, Malo, mi fiel servidor, mi solo amigo. ¿Tan mal me conoces? Has vigilado por mi honor. Has cumplido con tu deber obedeciéndome fielmente, y te doy las gracias por ello. Dentro de algunos minutos, además, tendré la prueba del crimen de Hilda ó de su inocencia; y en un caso como en otro, te estaré agradecido, puesto que, gracias á tí, no me faltarán la certidumbre ni la venganza, si es que debo vengarme.

—¡Ah!—exclamó el joven bretón sin la menor convicción,—¡Dios haga que las falsas apariencias hayan acusado á la señora! ¡Dios permita que se justifique, que de muy buena voluntad haré encender cuatro cirios á San Malo, mi venerado patrón!

XVIII

Amor

—Apenas llevamos un cuarto de hora de adelanto á la marquesa—dijo Hélion.—El tiempo transcurre, y es necesario que no nos sorprendan. Vete á observar desde lo alto de la escalera, mientras yo busco en esta misma habitación un lugar donde ocultarme.

Malo obedeció al momento, y desapareció por la biblioteca.

El marqués de Saillé, provisto siempre de la linterna que había cogido á Malo, exploró la pieza en que se hallaba.

La puerta situada á la izquierda de la alcoba se abría en una habitación suficientemente grande pero sin salida.

—No, ahí no—se dijo.—Ahí podrían entrar. Además, no oiría bien á través de esta puerta y no sólo no oiría bien, sino que no vería.

Levantó las pesadas cortinas de tapicería que ocultaban la alcoba, se aseguró de que quedaba entre ellas y la cama un espacio libre, lo bastante para mantenerse de pie.

—Esto es lo que me hace falta—murmuró.—Desde aquí podré verlo todo, oirlo todo...

Salió de la alcoba, pasando por delante de un espejo que le reflejó su imagen, y tembló al ver su excesiva palidez.

Una extraña sonrisa de amargura dibujóse en sus descoloridos labios.

—Parezco un espectro—pensó;—me causo miedo; ¡he sufrido tanto!

Se dejó caer en una silla, colocó la linterna en el suelo, y cogiéndose la cabeza con las dos manos, prosiguió:

—Si alguien, hace ocho días solamente, cuando me hallaba tan orgulloso de mi radiante amor y de mi felicidad triunfante, hubiera venido á decirme que hoy, roto el cuerpo y el alma, anonadado, desesperado, no creyendo ya nada en el mundo, haría este papel vergonzoso y ridículo del marido que se hace espía de su mujer y se esconde en el fondo de las tinieblas para esperar y observar... Si alguien me hubiera dicho esto, yo hubiera respondido con un despreciativo mentís, ¡y no me hubiese bastado para lavar el insulto toda la sangre del insultador! ¡Y no obstante, la razón no estaría de mi parte, puesto que me encuentro aquí, marido grotesco á quien se engaña y se burla...! ¡Marido celoso que se esconde y que espía!

Hélion se levantó bruscamente.

—¡Y bien, no—dijo casi en alta voz,—no acepto ese papel! Me niego á admitir esa traición. ¡Hilda engañarme...! ¡Sería demasiado infame! Ella, criatura abandonada, de una casta maldita; ella, que no tenía familia, que no tenía nombre, que no tenía pan, y á quien he sacado de la miseria y del fango de su raza para darla el nombre de mis antepasados! ¡Ella, la bastarda de una gitana, hecha marquesa de Saillé! ¡Y ahora Hilda, tan joven aún, una niña casi, mancillaría ese gran nombre de que está tan orgullosa! ¡Ah! No, no es posible. Dios sabe bien lo que hace, ¡á cara de ángel no dá corazón de demonio! Las apariencias acusan á Hilda, y ¿qué prueba eso? Que las apariencias son engañosas, y no otra cosa. Hilda puede ser loca, pero no es infame. No debo maldecirla, debo perdonarla, porque no es el amor quien la trae aquí, sino las ciencias ocultas.

El ruido de un paso rápido se oyó en la biblioteca, y Malo apareció en la puerta.

—Pronto... pronto... señor marqués, ocúltese usted.—Acabo de oir el ruido de una puerta que se cerraba. Alguien viene. No se olvide usted de esconder la linterna.

Malo desapareció, y el marqués se metió en la alcoba, llevando consigo la linterna.

La vasta habitación se quedó sin otra luz que la proyectada por un rayo de luna que, introduciéndose á través de los vidrios, se reflejaba misteriosamente en los utensilios de la alquimia colocados en desorden.

—Se acerca el momento de desgarrar el velo—murmuró el marqués.—¡y tengo miedo! Tengo sed de venganza, ¡y vacilo, vacilo! ¿No hubiera sido mejor marcharme al fin del mundo con la duda, y no ser testigo de mi vergüenza? ¿Es que me he vuelto cobarde? ¿Qué es lo que me pasa? ¡Cuanto más arde mi sangre, más se hiela en mis venas! ¡Mi cerebro hierve, se turban mis ideas...! ¡Creo que así debe comenzar la locura!

En aquel momento sintió rechinar el suelo de la biblioteca por un paso firme. Los latidos de su corazón acabaron al momento, desapareció la fiebre que le devoraba, y recobró á la vez toda su energía, toda su sangre fría

—El viene... se acerca... ya está ahí. ¡Ah, ladrón de mi honra, pronto sabré quién eres!

La puerta de la habitación se abrió, apareciendo en ella un hombre de distinguido aspecto, vestido absolutamente de negro. Llevaba la cara tapada con una de aquellas medias caretas de terciopelo negro que se usaban entonces. Con la mano izquierda recogía los pliegues de su capote, y en la derecha conducía una lámpara. Se adelantó hasta el centro de la habitación, colocó la lámpara sobre una mesa y el capote sobre una silla, y en voz suficiente alta para ser oida por el marqués de Saillé, se dijo:

—Ya es la hora. Creía hallarla aquí. No se habrá atrevido á subir sola.

—No conozco la voz de este hombre—pensó el marqués.

El desconocido volvió á coger la lámpara y fué á ponerla en el reborde interior de la ventana.

—Cuando vea brillar esta luz, sabrá que he llegado y que la espero.

—¡Su señal!—se dijo Hélion.

El desconocido se sentó en la misma silla que, instantes antes, se dejara caer el marqués de Saillé.

—Hilda, Hilda—murmuró,—cuanto más se suceden nuestras noches de amor, más comprendo que mi corazón te pertenece todo entero, más comprendo que te adoro.

Los dientes del marqués rechinaron, y su mano se crispó sobre el puño de su espada:

—¡Ya lo sé todo!—pensó con fría cólera.—¡Es el amor lo que les une, no la ciencia!

—¡Oh! Hilda—prosiguió el desconocido,—cuando te encontré hija de bohemia, obscura y libre, ¿por qué no comprendí que el amor era todo y las riquezas nada? ¿Por qué me fuí de París? ¿Qué importaba aquella fortuna que yo iba á buscar, si te perdía? ¿Por qué no eres hoy mi mujer?

Con un movimiento brusco y casi convulsivo, el desconocido se arrancó la careta para dar aire á su ardiente cabeza, y dejó ver la fisonomía Gerardo de Noyal.

El marqués de Saillé esplaba á su rival con atención devoradora por entre las cortinas de la alcoba.

Cuando cayó la máscara, hizo un gesto de desaliento. No conocía aquella cara, como tampoco había conocido la voz.

Tres golpes dados ligeramente resonaron en una pequeña puerta oculta detrás del tapiz.

Gerardo se abalanzó á la puerta. La joven entró encapuchonada hasta los ojos.

El conde de Noyal la cogió en sus brazos y la apretó contra su corazón en un verdadero transporte de pasión, exclamando:

—¡Hilda, Hilda, adorada mía!

—¡Su Hilda queida!—repitió el marqués sordamente.—¡Oh! ¡Cómo los voy á matar!

—¿Me quieres?—la preguntó Gerardo.

—Siempre, y para siempre. Bien lo conoces—respondió la marquesa.

—¡Infamia!—se dijo Hélion.

Pausadamente y con infinitas precauciones parecidas á caricias, la quitó el capuchón que cubría su cabeza y el manto que ocultaba sus hombros.

Entonces ella apareció en el desorden más encantador. Sus largas trenzas, apenas recogidas, caían sobre sus hombros. Su vestido, cogido al azar entre los que tenía en su gabinete, puesto á toda prisa y sin abrochar, dejaba ver sus desnudos y hermosos brazos.

Otra mujer menos joven y menos bella hubiera tenido que temerlo todo de aquel descuido, en que la coquetería no entraba para nada. Hilda, estatua viva, tallada en mármol de Paros, era así más seductora y estaba irresistiblemente voluptuosa.

Hélion, detrás de los tapices, buscaba con sus manos temblorosas la culata de sus pistolas.

Gerardo de Noyal, con una especie de dulce violencia, empujó á su querida hacia un gran sofá, colocado enfrente de la alcoba.

—Hilda, querida mía—la dijo,—siéntate aquí, cerca de mí, muy cerca, más cerca aún. Dame tus manos... ¡Oh! las dos. Vuelve hacia mí tu cara adorada. Deja que mis ojos se embriaguen en tus miradas. Déjales que te digan lo que mi corazón siente y que la palabra humana es incapaz de expresar. Hilda, soy tuyo, todo tuyo, nada más que tuyo. ¡Hilda, te doy mi vida, te amo, te adoro!

XIX

Lo que la mujer quiere...

La marquesa, apoyando su preciosa cabeza en un hombro de Gerardo, respondió con una voz en la que vibraban todas las cuerdas de la pasión desbordada:

—¡Tus palabras son una caricia, Gerardo mío, amante mío! ¡Tu aliento en mi mejilla hace saltar mi corazón rendido! ¡Habla aún... habla siempre!

Gerardo se inclinó hacia Hilda.

—¡Oh, mi joven reina, qué bella eres!

—¡Desearía serlo cien veces más, para ser cien veces más querida!

—Tú sabes bien que eso es imposible. Tú sabes bien que tu belleza, como mi ternura, no tienen igual. Al crearte, mi divina Hilda, la Naturaleza ha creado su obra maestra. Nada había hecho, antes de hacerte á tí, que se te pueda comparar, ni lo hará nunca. Una hada, que fué tu madrina, deslizó en tu cuna todas las gracias, todas las sonrisas. Tu voz es un encanto, tu mirada un hechizo. Yo no sé qué cosa inaudita te precede y te sigue. Es necesario arrodillarse cuando tú pasas, y tu paso menudo enciende una hoguera en los corazones más fríos. Tú no eres hija del amor, Hilda, eres el amor mismo. Tú no has hecho prisioneros mi corazón y mi alma, eres mi misma alma y mi mismo corazón. ¡Yo no existo más que para tí, y si fuera preciso dejar de amarte, Hilda, terminaría de vivir!

(Se continuará.)

Ministerio de Educación, Cultura y Deporte