SORPRENDENTE OFERTA
TV. color-20 Pulgadas
ZENITH
CHROMACOLOR II
PRECIO DE CONTADO PAGANDOLO EN 15 MESES SIN INTERES.
DISTRIBUIDOR OFICIAL
A. CALLEJAS
Joaquin Costa 3 y 4. Telfs. 221402 - 224964

HOJA del LUNES

EDITADA POR LA ASOCIACION DE LA PRENSA

AÑO XLII — Granada, 27 de febrero de 1978 — NUMERO 2.116 — Precio, 20 pesetas — Talleres «Ideal»
Director: DANIEL SAUCEDO ARANDA — Depósito legal: GR 7/1958 — Plaza Campillo, 5 — Telfs. 229206-222597

APARATOS SANITARIOS, CERAMICA, AZULEJOS.
Miles de sugerencias para mejor decorar
COMPRE EN DIRECTO
Sáez de Tejada
Avda. Carrero Blanco, 33
y Autopista de Badajoz.

ENTRO EN GRANADA EL NUEVO ARZOBISPO

- MONSEÑOR MENDEZ ASENSIO CONCELEBRO LA MISA EN LA CATEDRAL CON LOS OBISPOS DE MALAGA, ALMERIA, JAEN Y AUXILIAR DE SEVILLA

- **"No os traigo oro ni plata, sino la fe en Jesucristo", dijo en su homilía**
- "No me han traído ni la política ni los hombres. Ha sido la Providencia del Señor", agregó
- **"Vengo como buscador de manantiales de agua viva para los hijos de Granada y mi programa no es otro que el de amaros con todo el corazón", subrayó**

El nuevo arzobispo de Granada, monseñor don José Méndez Asensio, hizo ayer su entrada en la archidiócesis. Fue saludado en el Palacio Arzobispal por las primeras autoridades, encabezadas por el capitán general de la región y el gobernador civil. Posteriormente, en la Catedral, presidió la concelebración de la misa con los obispos de Almería, Jaén, Málaga y auxiliar de Sevilla, así como con el vicario general, miembros de los cabildos catedralicio y de la Abadía del Sacromonte, capellanes reales, párrocos de la capital y representaciones de las Ordenes religiosas, en un total de ciento cincuenta sacerdotes. Monseñor Asensio pronunció su primera homilía, pidiendo la ayuda del Señor y la colaboración de todos los fieles para llevar a cabo su ministerio. Después tuvo la primera audiencia, concedida a las representaciones del clero y fieles que se habían desplazado desde Pamplona, su anterior sede; de Almería y de Vélez Rubio, su pueblo natal.

(Página 7)

Hoy en Granada

Esta tarde llegará a Granada el fiscal general del Reino, señor Fanjul Sedeño, a fin de celebrar un cambio de impresiones con los miembros de la carrera fiscal de nuestra Audiencia Territorial. El señor Fanjul Sedeño regresará mañana a Madrid.

A MEDIODIA, NO A LA CAIDA DE LA TARDE

La familia real adelantó su regreso a Madrid

La inclemencia del tiempo en Sierra Nevada impidió que pudiera esquiar

La familia real española, que se encontraba desde la tarde del pasado viernes en Sierra Nevada, regresó ayer a Madrid adelantando su viaje, a causa de la inclemencia del tiempo, que por el fuerte viento y estar cerradas las pistas y no funcionar los medios mecánicos no pudieron esquiar ni el sábado ni el domingo. En las primeras horas de la mañana de ayer, don Juan Carlos y doña Sofía decidieron el regreso a Madrid, en lugar de quedarse hasta la tarde, como tenían previsto.

Hacia las doce y cuarto del mediodía pasaron por las calles de la ciudad en un coche «todo terreno» que conducía don Juan Carlos y en el que viajaban también el príncipe Felipe y las infantas Elena y Cristina, que recibieron las muestras de simpatía de numerosos granadinos que estaban en el itinerario en aquellos momentos, aunque era inesperado el adelanto de su viaje.

En el aeropuerto fueron despedidos los monarcas por las primeras autoridades. Emprendieron el vuelo en dos «Mystere» de la Subsecretaría de Aviación Civil pocos minutos antes de la una de la tarde. En uno viajaba la Reina con el príncipe de Asturias y en el otro el Rey, que lo pilotaba, con las dos infantas.

Enérgica protesta del Gobierno de Madrid

CANARIAS, PARTE INTEGRANTE DEL CONTINENTE AFRICANO

(SEGUN EL CONSEJO DE MINISTROS DE LA O.U.A.)

MADRID, 2. (Efe.)—La Oficina de Información Diplomática del ministerio de Asuntos Exteriores, ha facilitado esta tarde el siguiente comunicado sobre el acuerdo de la O.U.A. de considerar a Canarias como "parte integrante del continente africano":

"Al conocer el informe sobre Canarias, adoptado por el Consejo de ministros de la O.U.A., el Gobierno, recogiendo el sentir del Congreso y del Senado, ha expresado su más firme y enérgica protesta a todos los países miembros de la Organización que han votado a favor de una propuesta que constituye una intolerable injerencia en los asuntos internos españoles. Por el ministerio de Asuntos Exteriores se han cursado las oportunas instrucciones urgentes a nuestros embajadores. El Gobierno tomará las medidas adecuadas antes de que esta propuesta pueda ser ratificada en la reunión de jefes de Estado de la O.U.A., que se celebrará en Jartum, el próximo mes de junio".

POR REFORMA
LIQUIDACION TOTAL
PRECIOS REDUCIDOS
TRESILLOS, DORMITORIOS, COMEDORES, COCINAS, MOBILIARIO OFICINAS, AUXILIARES...
¡DIAS CONTADOS!
Grandes facilidades de pago
UNION DE FABRICANTES DE MUEBLES
Ancha de la Virgen, 10 y 13
Granada

DOMINGO DEPORTIVO

Perdió el Granada en Sabadell (1-0)

LOPEZ (CONMOCION CEREBRAL) TUVO QUE SER INGRESADO EN UNA CLINICA

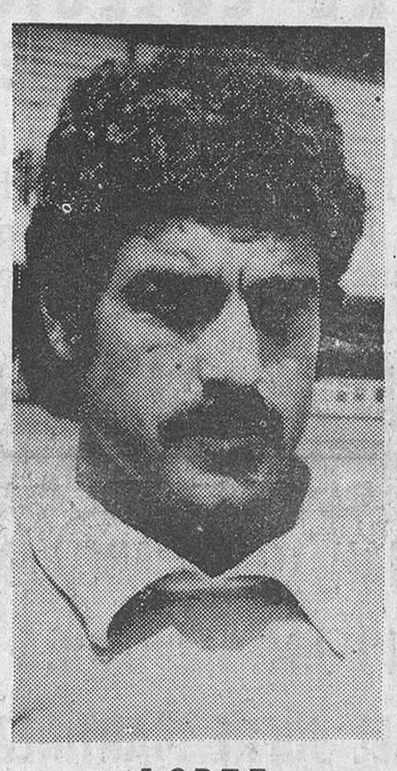

LOPEZ

FALI

PRIMERA DIVISION

- **MADRID-GIJON, PARTIDO DE PODER A PODER CON VICTORIA BLANCA (3-2)**

SEGUNDA DIVISION

- **EL JAEN, EN SU MEJOR PARTIDO, GOLEO AL BARACALDO (4-0)**
- **VICTORIA DEL ALMERIA EN ZAFRA Y DERROTA DEL LINARES EN VALENCIA**

TERCERA DIVISION

- **TRIUNFO DEL UBEDA Y DERROTAS DEL MOTRIL, ILITURGI Y CAROLINENSE**

REGIONAL PREFERENTE

- **GANARON EL GRANADA EN CORIA Y EL ATLETICO ZAIDIN SOBRE EL RECREATIVO**

PRIMERA REGIONAL

- **VICTORIA DEL VANDALIA EN MARACENA (3-4)**

(Amplia información, en páginas deportivas

...rio de Educación, Cultura y Deporte

Rogad a Dios en caridad por el alma de

D. Francisco González García

QUE FALLECIO EN EL DIA DE AYER, A LOS 73 AÑOS DE EDAD, HABIENDO RECIBIDO LOS SANTOS SACRAMENTOS Y LA BENDICION DE SU SANTIDAD

R. I. P.

Su director espiritual; su desconsolada esposa, doña Dolores Rodríguez Fernández; sus hijos, Encarnación, Francisco y Nicolás González Rodríguez; hijos políticos, José Amigo Gutiérrez, Isabel Gil del Valle y Benedicta Muñoz Martínez; hermano, Nicolás González García; hermanas políticas Celestina Molina Rodríguez, Francisca Barragán Fernández y María del Rosario Jimenéz Quero; nietos, sobrinos y demás familia

PARTICIPAN a sus amistades tan sensible pérdida y les ruegan una oración por su alma y la asistencia a la conducción del cadáver, que tendrá lugar hoy, a las 4 de la tarde, desde su domicilio, en calle Guatemala, 6, hasta la iglesia parroquial de Corpus Christi, en donde se oficiará la misa de "corpore insepulto", por cuyos favores les quedarán agradecidos.

Granada, 27 de febrero de 1978.

Funeraria "La Soledad"

La O. U. A. considera a Canarias como "parte integrante del continente africano"

• El Consejo de Ministros decidió apoyar a Cubillo, contra la opinión de Marruecos y Mauritania

TRIPOLI, 26. (Efe.)—El Consejo de Ministros de la Organización de la Unidad Africana (O.U.A.) acogió y adoptó la recomendación del "Comité de Liberación" que, reunido del 13 al 18 en Tripoli, considera las Canarias como "parte integrante del continente africano".

El Consejo de Ministros, cuyas sesiones comenzaron el lunes pasado y oficialmente concluirán el próximo martes, decidió igualmente ayudar al movimiento para la autodeterminación e independencia del archipiélago de las Canarias (MPAIAC).

La determinación del Consejo, que aún no se hizo pública de forma oficial, fue adoptada contra la opinión de Marruecos y Mauritania, que manifestaron sus "expresas reservas".

En este sentido, en entrevista con "Efe", el ministro de Relaciones Exteriores de Marruecos, señor Bucetta, afirmó que Canarias es parte integrante de España, que no existe situación colonial "ni por asomo" y que el Gobierno marroquí ignora e ignoraba como movimiento de liberación nacional al llamado "MPAIAC".

Marruecos negará cualquier clase apoyo —y otro tanto hará Mautania— a "cualquier organización que trate de perturbar la paz del archipiélago".

En opinión del ministro marroquí, el Comité de Liberación de la O.U.A. se precipitó al tratar el «Caso Canarias» y cometió irregularidades, tanto en el fondo como en la forma.

El caso de Canarias es, para el Gobierno de Marruecos, un «falso problema creado al socaire de circunstancias diversas, por parte de aquellos que quieren sumar un nuevo caso de subversión a los ya numerosos de nuestro continente».

Por otra parte, el ministro bucetta dijo que para el Gobierno marroquí el M.P.A.I.A.C. «no constituye en absoluto un movimiento de liberación africano», y señaló que la delegación marroquí no puede suscribir la recomendación de pasar el asunto canario al Comité de los 24 de las Naciones Unidas.

El ministro concluyó diciendo a «Efe» que «no podemos permanecer indiferentes ante una organización subversiva que aparece o desaparece de la escena según las circunstancias y la volutad de tal o cual país».

Por su parte, Antonio Cubillo, autotitulado secretario general del M.P.A.I.A.C. dijo a «Efe» que «el resultado de la votación del Consejo de Ministros, muy favorable a nuestra causa, es el fruto de 14 años de esfuerzos y «pasillos» ante la O.U.A.», añadió que su intención es «intensificar la lucha armada», «abrir el dossier de Canarias ante la O.N.U.» y llevar «nuestra causa a otros continentes, especialmente a Latinoamérica».

REACCION DE LA PRENSA TINERFEÑA

SANTA CRUZ DE TENERIFE, 26. (Efe.)—Los diarios locales "El Día" y "Diario de Avisos" publican esta mañana sendos editoriales sobre la noticia, pendiente aún de confirmación oficial de la aprobación por el Consejo de Ministros de la "O.U.A." de la recomendación del Comité de Liberación sobre Canarias.

"El Día" dice que es tiempo ya de terminar con las teatrales "condenas" del Congreso, del Senado, las Corporaciones, las Asociaciones de Vecinos y los Tele-Clubs. "Nada nos liga al continente negro" señala el periódico para concluir. "¿Para qué más paños calientes? ¿A qué espera nuestro Gobierno? Con el respaldo de las dos Cámaras legislativas, con el apoyo unánime de todos los partidos de las más diversas tendencias, romper de una vez con ese mundo africano que no nos quiere. Y actuar con la máxima energía en la represión de toda injerencia externa. Que es la integridad de la Patria la que está en juego". Por su parte "Diario de Avisos" señala que la casi segura ratificación del acuerdo del Comité de Liberación por parte de la O.U.A. "viene a cerrar el ciclo del mayor disparate en la Historia de Canarias y a abrir un futuro lleno de incertidumbres y peligros al dar respaldo a las locuras del MPAIAC y de sus seguidores".

Culpa el periódico local de esta situación al Gobierno, "que con una política confusa e incoherente ha permitido el nacimiento y desarrollo del separatismo" y a la oposición, "que jugando a atacar al Gobierno ha contribuido a crear una imagen exterior falsa y que, encima, en el caso de algunos partidos, todavía se permite la burla hacia Canarias de estar presente "en algún lugar del desierto" con el Frente Polisario y los argelinos, siendo estos últimos, según todas las crónicas los que han apoyado al máximo las teorías de ayuda al M.P.A.I.A.C.".

"Diario de Avisos" concluye que ahora todo depende de lo que hagan el Gobierno, la oposición, la opinión pública, los medios informativos y todos los estamentos. "Por eso insistimos una vez más en que es la hora de la acción y de la reunión".

EL ILUSTRE COLEGIO OFICIAL DE FARMACEUTICOS DE GRANADA

y en su nombre la Junta de Gobierno, invita a la misa de réquiem que se celebrará (D. m.) HOY, LUNES, a las diez de la mañana, en la parroquia de los Santos Justo y Pastor, en sufragio de las almas de los farmacéuticos que pertenecieron a este Colegio y que fallecieron durante el año 1977.

DON ANDRES ONORIO MARTINEZ SEGURA

DON MAURICIO LUQUE ARGOTE

DON FLORIAN LOPEZ ABELLAN

DON CECILIO JIMENEZ OSUNA

DON RAFAEL JOFRE MARTINEZ

DON LUIS CONDE TERUEL

DON HILARIO DOMINGUEZ VALDIVIESO

R. I. P.

SE RUEGA a sus familiares, amigos y compañeros acudan a tan piadoso acto.

Granada, 27 de febrero de 1978

ROGAD A DIOS EN CARIDAD POR EL ALMA DE

Don Francisco Rueda Ferrer

(INGENIERO AGRONOMO)

QUE FALLECIO CRISTIANAMENTE EN EL DIA DE AYER, A LOS 81 AÑOS DE EDAD, HABIENDO RECIBIDO LOS SANTOS SACRAMENTOS Y LA BENDICION DE S. S.

R. I. P.

Sus hijos, Francisco, José María y Andrés Rueda Casiniello; hijas políticas, María del Pilar de la Puerta, Isabel María Velázquez y María José de la Puerta; hermano, Guillermo; nietos; sobrinos, Matilde Fernández, Guillermo y Juan José Rueda; sobrinos políticos y demás familia

PARTICIPAN a sus amistades tan sensible pérdida y les ruegan una oración por su alma y la asistencia a la conducción del cadáver, que tendrá lugar hoy, a las 11 de la mañana, desde su domicilio, calle Maestro Padilla, 2-9.º, hasta la iglesia parroquial de Santa Teresa de Avila, en donde se oficiará la misa de "corpore insepulto", por cuyos favores les quedarán agradecidos.

Almería, 27 de febrero de 1978.

Funeraria Nueva. Almería.

En el «Día del Arbol»

Repoblación forestal y repoblación cerebral: las dos grandes necesidades en la Iberia de hoy

Se celebró en las Escuelas del Ave María el «Día del Arbol», que, como «Fiesta del Arbol», data de comienzos de siglo y puede considerarse como uno de los mayores aciertos del Rey don Alfonso XIII al establecerla. Unos 4.000 árboles (chopos, acacias, cipreses, castaños, nogales, pinos) comenzaron a plantarse el sábado, para proseguir en estos días sucesivos dado que, el tiempo de lluvias, favorece además que los plantones arraiguen.

La lluvia hacía más hermoso aún el paisaje de esas paratas que en la «casa madre» del Ave María descienden hasta el Darro por su orilla derecha. Resplandece, en estos días, el verde intenso de los nuevos prados que nacen en las colinas bajas. Las hojas de acanto están limpias y brillantes y los torreones y murallas de la Alcazaba de la Alhambre devuelven en cálido tono rojizo esa luz más tamizada entre las nubes. El delegado del ministerio de Agricultura en nuestra provincia, don Manuel Rodríguez García, se refirió a «ellos», a nuestros amigos los árboles, que se cubren de hojas en el verano para protegernos de los rayos del sol y, en cambio, los dejan pasar en el invierno para darnos calor. Precisamente España es deficitaria de madera y hemos de importar cientos de millares de toneladas de celulosa de los países nórdicos, precisamente, para que se puedan editar libros y se publiquen los periódicos que leemos cada día. Las desforestación de España —ese país lleno de bosques que según los historiadores romanos cuando llegaron, «podía recorrer una ardilla, de rama en rama, sin tocar el suelo desde Gibraltar a los Pirineos»— ha sido uno de los mayores males que se nos hicieron, que nos hicimos. Hoy —recordaba en el acto—, da la impresión de cómo si un afán destructor, casi diabólico —dados los incendios forestales que padecemos— se quisiera hacer de España un territorio desértico, como el de la otra orilla del Mediterráneo, en esas zonas del Rif con sólo tierra desgarrada y escorpiones. Quizá esa pérdida de nuestros bosques, al cambiar incluso el clima y hacer más propicio un aire cargado de impurezas, tras alejar las lluvias, o hacerlas catastróficas cuando llegan, ha contribuido, o está contribuyendo, a ese «hombre ibérico» más violento y áspero en que, por desgracia, nos vamos convirtiendo... España tiene así dos problemas, como nos recuerda el catedrático de Psiquiatría de la Universidad Complutense, doctor Llavero, en su libro «La repoblación cerebral de España»: El de su cada vez más insuficiente repoblación forestal, y la atención cada vez mayor hacia la formación de sus hombres, a que sus ciudadanos sean respetuosos unos con otros y sepan al fin que libertad es también «tolerancia» con la de los demás, sin invadir nunca la del «otro»; a que podamos tener investigadores de todo orden y nuestros mejores cerebros no tengan que emigrar, cuando se legislan leyes reñidas con la gramática castellana y la sencillez.

El Día del Arbol —antes Fiesta del Arbol— tiene así a nuestro entender, un doble significado, y es bueno que se eduque a los niños a respetar a los árboles, a la vez que, a respetarse a sí mismos al respetar a los demás. «Icona», los maestros de E.G.B., los periodistas, tenemos mucho que hacer en ésto.

El veterano e incansable don Luis Pérez Adárvez, ofreció al delegado de Agricultura, señor Rodríguez García, hombre tan vinculado ya a Granada y su Albaicín, una colección de folletos y prospectos referentes a la «Fiesta del Arbol», desde 1907.

Hay una hoja muy amarillenta editada en 1912 por la Cámara Agrícola de Granada, orlada con unas ramas y unos jilgueros y dedicado a los niños para que respeten a los pajarillos y sus nidos.

En una hoja color rosa, editada en febrero de 1928 (¡hace, pues, 50 años!) por el Ayuntamiento de Granada (Junta local de Primera Enseñanza), y dedicada a la «Fiesta del Arbol» de aquel lejano año, se recuerda aquella frase de Harzembuch: «Comienza el niño por herir o destruir un árbol, y si no se le corrige, mañana herirá carne humana». Hay otras citas en la hoja, como esa de Dante: «Quien plantó un árbol no vivió inútilmente». La de Columela, en el siglo II: «Procura que los árboles ocupen la mayor parte de tus tierras»; o aquella otra de Pomar, «A más árboles, más hombres». Y esta cita de un filósofo de la Antigüedad: «El árbol es un animal con raíces, y el hombre una planta ambulante». Refranes como este: «Monte y río, démelos Dios por vecinos»; o «Del árbol se forma el cayado del pastor y hasta el trono de los reyes». Metenlich decía: «No en esta vida, la del Paraíso no se concibe sin árboles» (o sin la mujer, presente por cierto, en el paraíso de Mahoma). Ya Pereda, el gran escritor de la montaña, decía: «Es más temible el hacha del leñador que la espada del guerrero». Sí, recordemos lo que ocurrió el 23 de octubre de 1973 en la cuenca de la Rambla de Albuñol y en Almería, para darnos cuenta de los peligros de todo orden, de esas laderas pendientes sin árboles que protejan —a la tierra y a los hombres— de la erosión; y tengamos presente que Almería y Granada son las dos provincias españolas más descarnadas por la erosión y propicias así a toda clase de peligros.

Terminamos estas líneas recordando que Joaquín Costa y Santiago Ramón y Cajal fueron unos defensores de la necesidad de repoblar a España de sus perdidos bosques y de atender, también como atención fundamental del país, a la educacón y formación ciudadana de los niños, futuros hombres. El desamparo en que, al respecto, nos encontramos, se hace evidente y es bien triste en que, en lo que va de año, de cuatro disposiciones aparecidas en el B.O.E., una de ellas hubo de retificarse urgentemente a los pocos días; otras dos complicaron innecesariamente los problemas que trata de resolver. Y en una cuarta, como uno de los párrafos esenciales para su comprensión no lo entendía nadie, ni los más técnicos en la materia, se ha procurado rectificar o enmendar por una «circular». Y todavía sale una quinta disposición, la que regula ciertas indemnizaciones del F.O.R.P.P.A. para la «reconversión» del olivar, nos advierte «A B C» de ayer, domingo, en sus «paginas agrarias», que debe estar equivocado lo que en el B.O.E. se dice, ya que resulta un verdadero disparate dedicarse al arranque de olivos, y ofrecer para ello demasiados miles de millones.

Bueno, todas estas disposiciones —cinco en menos de dos meses— la que menos tiene rango de orden ministerial, y la mayor parte son decretos y hasta decretos leyes.

Así nos va. ¿No podría legislarse con menos precipitación?

J. CORRAL MAURELL

Ministerio de Educación, Cultura y Deporte

¡buenos DIAS!

MONSEÑOR MENDEZ ASENSIO TOMO POSESION DEL ARZOBISPADO DE GRANADA

La muerte de un joven deportista • «La planificación urbana de Granada», libro de excepcional interés • Subvención para las obras del Auditorio Falla • Subasta sin contratistas • Exposición Iconográfica de la Virgen • Constituida la Comisión Promotora provincial del Congreso de Cultura Andaluza

El pasado jueves, por poderes, tomó posesión del Arzobispado de Granada monseñor José Méndez Asensio. El hasta ahora arzobispo de Pamplona, estuvo representado por el vicario capitular, Dr. Pérez Andrés. Ayer, domingo, el nuevo prelado hizo su entrada oficial en la diócesis granadina, presidiendo la concelebración de la santa misa de la una de la tarde en la Catedral. Momentos antes, monseñor Méndez Asensio fue saludado en el Palacio Arzobispal por las autoridades granadinas. Sobre este importante tema, el lector encontrará amplia referencia en otras páginas de nuestro semanario.

—o●o—

La muerte de un joven deportista, Juan Rubio Melero, ha paralizado el interés informativo de la última semana. Su dramática pelea del viernes, día 17, en Madrid, y posteriormente ese otro asalto angustioso contra la muerte, que irremediablemente perdió, han planteado graves interrogantes sobre la razón de ser de una práctica deportiva que ha costado muchas vidas. Juan Rubio Melero era natural de Motril y almeriense de adopción. Su entierro, el sábado, en la capital almeriense, constituyó una impresionante manifestación de duelo. Descanse en paz este infortunado deportista.

—o●o—

Un libro de excepcional interés, "La planificación urbana de Granada", del que es autor Fernando Fernández Gutiérrez, fue presentado el pasado martes en el Colegio de Aparejadores y Arquitectos Técnicos de Granada. Su autor, doctor en Geografía y profesor de la Universidad de Granada, ofrece en esta publicación un profundo estudio sobre la evolución urbanística de Granada, con todo lo que ello supone de denuncia sobre la destrucción de tantos valores históricos, monumentales y paisajísticos. En la presentación del libro intervinieron el presidente del Colegio de Aparejadores y Arquitectos Técnicos, José Antonio Aparicio; el catedrático de Geografía, Francisco Villegas Molina, y el arquitecto municipal de Granada, Francisco Peña Fernández.

—o●o—

Hubo el martes doble sesión en el Ayuntamiento, la del Pleno extraordinario y la Permanente ordinaria, con un sólo punto en el orden del día del Pleno y más amplia temática en la Permanente, todos ellos resueltos en menos de media hora. Lo más destacado fue la formulación de una petición oficial de subvención, por valor de dieciocho millones de pesetas, para el Auditorio Falla. Dicha cantidad será concedida por el ministerio de Cultura y permitirá finalizar las obras del citado centro para los próximos festivales internacionales. Se anunció la salida a subasta de nuevas instalaciones en el cementerio y se aprobó un presupuesto para uniformación del personal del mismo. Igualmente se aprobaron provisionalmente las contribuciones especiales del alumbrado de la calle Ancha de Capuchinos.

—o●o—

La mejora prevista de caminos vecinales, fundamental para un buen número de localidades de la provincia, no va a ser posible, en su totalidad, con la brevedad que se pensaba. Según ha trascendido, no se han presentado contratistas a la subasta de varias obras viarias de la Diputación, siendo la causa, al parecer, el desfase de presupuestos desde que se efectuaron los proyectos hasta el presente, lo que hace carentes de rentabilidad las tales obras.

—o●o—

Sobre la Ley de Medidas Urgentes de Reforma Fiscal, pronunció una interesante conferencia, el miércoles, en la Caja Rural, el subdelegado regional de Inspección Tributaria, José Luis Moreno-Torres Sevilla, en acto organizado por la Delegación de Hacienda de Granada, en colaboración con la Federación Empresarial Granadina y Federación Granadina de Comercio. El conferenciante resaltó que la reforma tributaria en marcha es la más importante realizada desde 1845 y calificó las ventajas de la regularización voluntaria de la situación tributaria como una verdadera amnistía que no sólo alcanza a las multas, sino a las cuotas, en determinadas circunstancias.

—o●o—

Una curiosa exposición Iconográfica de la Virgen se va a celebrar en Granada en el próximo mes de mayo, organizada por un grupo de mujeres granadinas. Figurarán en ella ,litografías grabados, fotogrfaías, dibujos y postales de advocaciones marianas de España, así como algunas esculturas cedidas por coleccionistas particulares.

—o●o—

Señalaremos finalmente que ha quedado constituida la Comisión Promotora provincial del Congreso de Cultura Andaluza, formada por las siguientes entidades: Club Larra, Colegio Oficial de Arquitectos de Andalucía Oriental, Escuela de Artes Aplicadas y Oficios Artísticos, Colegio Oficial de Doctores y Licenciados, "El Despeñaperros andaluz", "Editorial Aljibe" y Asociación de Ex Alcohólicos Españoles.

MARTINEZ PEREA

EL TEMA PREAUTONOMICO ENFRENTA A UCD Y PSOE

- Mitin socialista con duras palabras de José Vida Soria respecto al Centro
- **Posible movilizaciones populares para sacar adelante la preautonomía andaluza**
- Con la «unidad socialista», el P.S.O.E. se consolida como alternativa de poder
- **Se celebró en este fin de semana la conferencia local del partido comunista**

Por Miguel MARTIN ROMERO

Se inició la semana con el tema de la Preautonomía andaluza como protagonista, y finaliza la semana con el mismo tema. Manuel Clavero Arévalo, ministro para las Regiones, llegó a Granada el lunes por la tarde, y desde el mismo momento en que se bajaba del avión repitió e insistió que la Preautonomía de nuestra región estaba paralizada por el empecinamiento del P.S.O.E. en no aceptar como miembros de pleno derecho a los representantes de las Diputaciones en la Junta de Andalucía. Sin embargo, Clavero considera que «las Diputaciones deben estar presentes en la Junta, ya que estas entidades actuarán como sus órganos ejecutivos, además de que no se les ha discriminado en otras regiones, y su participación se ha recogido en los Estatutos Preautonómicos». Si esto afirmaba el representante del Gobierno al inicio de la semana, al final, ayer domingo, el senador granadino José Vida Soria, explicó desde el punto de vista del P.S.O.E. las razones últimas por las que U.C.D. no quiere la Preautonomía en nuestra región. En principio, el profesor Vida Soria considera que detrás de la postura del partido del Gobierno hay un intento claro de distorsionar y cambiar los resultados que el 15 de junio dieron un triunfo al P.S.O.E. en nuestra región. Con la entrada en juego (con voz y voto) de los representantes de las Diputaciones andaluzas se produciría una correlación de fuerzas que daría la mayoría minoritaria a U.C.D. Según el senador granadino, esta maniobra de cambiar los resultados electorales del 15 de junio ya la intentaron efectuar los parlamentarios de U.C.D., introduciendo en el seno de la Asamblea de Parlamentarios Andaluces a los diputados y senadores por Ceuta y Melilla. Como esta jugada no les salió bien, ahora intentan la de los representantes de las Diputaciones. «Pero el P.S.O.E. —dice Vida Soria— no está dispuesto a ceder su puesto de protagonista en Andalucía, y le guste o no a U.C.D., en esta región va a presidir un socialista la Junta, el futuro de Andalucía va a ser democrático, y aceptaremos a los representantes de las Diputaciones cuando sean elegidos democráticamente por el pueblo andaluz». Y más adelante afirmó con rotundidad que «el Partido Socialista Obrero Español no va a ceder en el punto de los representantes de las Diputaciones, porque si cediéramos es seguro que el pueblo andaluz nos pediría responsabilidades».

AYER MITIN SOCIALISTA

Las palabras de José Vida Soria no fueron pronunciados ayer para «calentar» al personal en un mitin socialista. Las reflexiones en torno al tema preautonómico reflejaban un cierto halo de indignación por parte del senador granadino, que no acertaba a explicarse «la osadía de U.C.D.» en este tema. Sin duda fue este deje de indignación el que llevó a decir a José Vida Soria que «en las filas de U.C.D. sólo hay un conglomerado de reaccionarios, que únicamente se preocupan de mantener el «status» de poder conseguido desde las entrañas del régimen anterior, y esta situación no sólo no nos preocupa a los socialistas, sino que nos divierte, porque no cabe duda de que asistimos a la agonía de una clase que se muere y que no tiene el más mínimo futuro». Frase lapidaria, que refleja las diferencias profundas de dos partidos (el poder y su alternativa) que ahora andan tirándose los «trastos dialécticos» a la cabeza, no sólo por el tema de la Preautonomía, sino por las profundas diferencias ideológicas que los separan.

MOVILIZACIONES POPULARES A FAVOR DE LA PREAUTONOMIA

De lo que no cabe duda es que el tema de la Preautonomía está en punto muerto y que se impone una salida airosa para el pueblo andaluz en el tema. Cuando las diferencias no se arreglan en el seno de la Comisión Permanente de la Asamblea de Parlamentarios, es lógico que el antagonismo entre U.C.D. y P.S.O.E. se dirima por el juego limpio de las votaciones democráticas en el seno del plenario de la Asamblea. ¿Por qué no se convoca ya una nueva Asamblea de Parlamentarios que dirima sobre el punto de los representantes de las Diputaciones? Lo que no puede ser es que la Preautonomía andaluza se muera antes de nacer por culpa de este punto. Si esta situación se prolonga un poco de más tiempo serían lógicas las movilizaciones populares que diez partidos políticos han decidido realizar (ya han firmado un documento en Sevilla) para dentro de breves fechas. El pueblo andaluz que masivamente se lanzó a la calle el pasado 4 de diciembre para pedir la Autonomía para Andalucía no deja de sorprenderse ante las noticias de que el proceso preautonómico se pueda quedar en letra muerta, si no se salvan pronto las diferencias entre los dos partidos mayoritarios. Aquí, como en otros muchos temas, se está haciendo muy necesaria una racionalización del problema, ante la falta de imaginación política que están haciendo gala determinados partidos.

P.S.O.E.-P.S.P.: LA UNIDAD SOCIALISTA, CASI TERMINADA

Otro tema de interés en la semana política granadina fue la asistencia ayer al mitin del P.S.O.E. de los dirigentes políticos del P.S.P.. Javier Torres Vela, secretario general de la Federación provincial del Partido Socialista, se felicitó por la presencia de los «compañeros socialistas» que habían iniciado la unidad. En el mismo tema profundizó el secretario general de la Federación Andaluza del P.S.O.E., José Rodríguez de la Borbolla, quien aludió a que con la unidad a nivel estatal de los socialistas se consolida la «alternativa de poder», «frente a otros partidos que ahora andan renunciando a su pasado y otros que buscan su futuro». Sin embargo, donde no hay unidad a la vista es con el P.S.A. Alejandro Rojas Marcos estuvo en Granada pronunciando un par de conferencias, y en su reunión con la Prensa aprovechó para critir duramente al P.S.O.E., al que acusó de hacer un pacto con la U.C.D., y de no querer la Preautonomía. Sería el propio José Rodríguez de la Borbolla el que contestaría al día siguiente a esta acusación diciendo que el P.S.O.E. no está retrasando la Preautonomía, y que si ellos no ceden en el tema de los representantes de las Diputaciones es porque consideran el tema como una cuestión de principio. De cualquier forma, las diferencias entre P.S.O.E. y P.S.A. cada vez se hacen más grandes, la dialéctica de las acusaciones mutuas separa cada vez más, y el proceso unitario va a ser muy difícil que reinicie. Con la unidad prácticamente terminada entre el P.S.O.E. y P.S.P., la soledad política del P.S.A. se agudiza, aunque bien es cierto que el partido cada vez crece más, y de hecho los planteamientos andalucistas y autonomistas del «poder andaluz» aún tienen una razón de ser, son un motivo de lucha política en nuestra región. Planteamientos que se concretan en un espacio político que no ha sido cubierto por ningún otro partido político.

ROJAS MARCOS: U.C.D. Y P.S.O.E. SE EMBORRACHAN DE PODER

Del paso de Alejandro Rojas Marcos por nuestra ciudad recogemos unas palabras suyas sobre las elecciones municipales, elecciones que como ya es sabido se harán dentro del «Pacto andaluz por unos Ayuntamientos democráticos», suscrito entre el P.S.A. y el Partido Comunista. «El programa electoral —dijo el dirigente socialista— tendrá que ser elaborado en su día junto al P.C.E. De todas formas, el actual proyecto de ley electoral es un ejemplo claro de que U.C.D. y P.S.O.E. se han emborrachado con el poder que se han encontrado tras el 15 de junio. Han perdido la cabeza hasta tal punto en esa ley que, si sigue adelante no habrá en el país ningún Ayuntamiento en el que los alcaldes no sean del P.S.O.E. o de la U.C.D. Está claro que van hacia el bipartidismo y a por el reparto político a nivel de Estado, a nivel de autonomías y a nivel de elecciones municipales. Los que no somos de U.C.D. o P.S.O.E. tenemos que unirnos para evitar el reparto. Es imposible que las elecciones se realicen hasta que no estén de acuerdo estos dos partidos, y se harán cuando ellos quieran y por supuesto son los responsables de que no se hayan efectuado ya». Las palabras de Alejandro Rojas Marcos no tienen desperdicio, y sobre todo las críticas son para el P.S.O.E., por lo que de crítica al partido de Felipe González tiene respecto a la convocatoria y mismo procedimiento electoral de las municipales.

CONFERENCIA LOCAL DEL P.C.E.

Tema de interés en la semana política ha sido la celebración a lo largo de un amplio fin de semana de la conferencia local del Partido Comunista de España. Al momento de redactar esta crónica aún no se había celebrado el mitin en el que se iba a proceder a la presentación del nuevo comité local del partido. Fernando Soto, diputado comunista por Sevilla, tenía previsto intervenir en la A.I.S.S. en un mitin del partido.

Por su parte, las organizaciones juveniles de izquierda han hecho público en esta semana un comunicado en el que rechazan el reciente decreto sobre Asociacionismo Juvenil, ya que consideran que «este decreto es claramente restrictivo y limitativo del derecho de asociación para la juventud, pues reconoce el derecho de asociación para los jóvenes comprendidos entre los 14 y los 30 años para fines formativos, educativos y recreativos, quedando excluidas las asociaciones con fines políticos y sindicales. El mencionado decreto impide el derecho de asociaciones políticas y sindicales a varios millones de jóvenes que aún carecemos de la mayoría de edad, por lo que nuestra marginación política y económica es aún mayor.

Ministerio de Educación, Cultura y Deporte

Escribe: Gonzalo Nozal

EL "DEPORTE" DEL BOXEO

Es evidente que el deporte hace al hombre desarrollarse físicamente a la vez que le evita caer en la tentación de actos que van en contra de la misma persona por esa falta de actividad, de ocupación, de entretenimiento, que aboca a acciones punibles en detrimento de la sociedad. El deporte siempre se ha entendido como una acción noble, encaminada a satisfacer estímulos orgánicos y moralmente a ese desarrollo del entendimiento y conocimiento entre las personas. Pero de eso a lo que hace pocos días tuvo lugar en el enfrentamiento en un combate de boxeo entre dos personas, entre dos atletas, es realmente contradictorio. El deporte no puede tomarse como elemento de destrucción; no es ese su fin.

Concretamente el boxeo no puede llegar al extremo de ver cómo sucumbe a los pies del contrincante el otro elemento. En este aspecto se debería concienciar más al público admitiendo como tal deporte el hecho de que dos personas se mamporreen de lo lindo pero falsamente amparados en unos estatutos que en conciencia se deberían reformar y dar una mayor fuerza en su actuación a ese juez que, a la par que los púgiles, se balancea en ese cuadrilátero de las doce cuerdas. Este debería tener un poder superior para cortar la pelea cuando alguno de los contrincantes se manifiesta con una excesiva inferioridad, y no verse coaccionado por los múltiples elementos coadyuvantes que emanan de un deporte que, poco a poco, va dejando de serlo para convertirse en una lucha a "muerte" por conseguir el preciado galardón del triunfo.

Así ocurrió en esa pasada velada que se celebró en Madrid, donde un muchacho joven, con ilusiones altas y deseos de triunfos y fama, se vio fuera de combate con una vida segada por la inconsciencia —que muchos tachan de mala suerte— de unos muchos que sólo vieron pasión, dinero, gloria y triunfo, y nadie reparó en esos momentos en el posible —y de hecho real— mal que estaba a punto de aparecer. Una ofrenda ésta la que ha dado el boxeo —una más que añadir a la lista, larga lista, de las muchas que se ha cobrado este "deporte"— en contra de la opinión de un sector mayoritario que juiciosamente acepta el boxeo como deporte, pero que reconoce que está guiado por bajas pasiones, por un juego sucio que se deja entrever y que en estos casos concretos, se margina maliciosamente para dar paso al dolor de unas cuantas personas, de un número muy reducido de amigos, que realmente sienten la triste desgracia que se debate entre ellos. En esta ocasión fue un muchacho almeriense, Rubio Melero, el que ha pagado con la vida un alto precio para una tan baja acción encubierta con los velos del deporte. Mañana será otro cualquiera de los muchos que toman como profesión este deporte.

Debemos concierciarnos y ser responsables de nuestras propias acciones y, ¡por qué no!, de las de los demás, si es que éstos no alcanzan a ver más allá de donde les marcan sus pasiones. En esto, como en muchas cosas de la vida, existen intereses que hacen de las personas verdaderos muñecos de trapo, y no es así. Tenemos que pensar que cada persona tiene que desarrollar un papel en esta vida y que ésta no se le puede quitar por la desconsideración de un ente que sólo ve materia, donde realmente existe también un espíritu y bien grande; donde este espíritu debe transformarse y hacer que esta persona practique lo que de su gusto sea, pero en su propio beneficio, sin perjudicarse ni perjudicar a los demás.

El deporte como tal revitaliza el cuerpo y ensalza el espíritu con la simple contemplación de una obra bien realizada. Pero no seamos destructores, no pretendamos destruir una obra que ha sido puesta en este mundo para que dé satisfacciones y no para que produzca en nosotros ese sentimiento por la tara causada por un deporte que, visto desde este ángulo, debería ser eliminado por completo. Es inadmisible que dos personas se peguen de manera brutal —amparados en el dicho de los aficionados de que lo bonito es la técnica que se emplea— cuando ésta desaparece y se convierte en una lucha encarnizada donde se marca un fin y éste es el K.O., el fuera de combate, y no sólo por parte de los dos protagonistas, sino ayudados por los cientos y cientos de espectadores que vociferan pidiendo la eliminación por la vía rápida de alguno de los púgiles, y exacerbando juicios poco ortodoxos y que atentan contra el derecho a la vida.

El boxeo, según dicen, es así; y por esta razón debería de perderse del concierto deportivo, o, de no ser así, reglamentarse de tal manera que ninguno de los practicantes sufriera daño alguno y de verdad se viera esa técnica y esa gimnasia que requiere en beneficio de lo que en sí debe ser este deporte y el deporte en general. Muchas son las soluciones que se puedn aportar y éstas están en las manos de los elementos competentes que dominan la materia.

COMPLEJIDAD EN EL CONFLICTO DE LA CONSTRUCCION

Altísimo nivel de desempleo en el sector: tan sólo trabajan unos tres mil obreros ● Los empresarios temen por la radicalización del conflicto y por "la losa de los salarios" ● U.G.T. teme al "asambleísmo" ● CC.OO. y U.G.T.: Que decidan los trabajadores en activo, no los parados ● Hay contactos informales entre las autoridades, la patronal y CC.OO. y U.G.T.

MUNDO DEL TRABAJO — Por Rafael GUERRERO

El conficto de la Construcción va alcanzando, según transcurren los días, nuevas cotas de complejidad. Después de toda una semana de huelga en la provincia, comienzan a clarificarse posiciones por un lado, y va siendo posible prever posibles resultados en los que desemboque el problema. No obstante, y antes de entrar en valoraciones y vaticinios, conviene analizar la problemática concreta que, a nivel genérico, engloba a todo el sector de Construcción y Obras Públicas de Granada.

En primer lugar tenemos el paro. El mal endémico que sufre Andalucía y de un modo concreto nuestra provincia. Remitiéndonos a los datos oficiales del SEAF-PPO, correspondientes a la primera quincena de febrero, observamos que la población desempleada en el gremio alcanza ya a 10.400 obreros registrados, estimándose que el paro real supera los once mil. Y todo esto sobre la base de que el censo global de la Construcción no llega a los catorce mil trabajadores, por lo que la diferencia deja bien clara la existencia de tan sólo tres mil obreros trabajando en toda la provincia. ¡Qué lejos están los tiempos del "bom" de la Construcción, cuando la población activa superaba los quince mil obreros!

LA "LOSA" DE LOS SALARIOS

Sin dejar de enlazar con lo anterior y con una fuerte correlación con lo dicho, nos encontramos con otro aspecto que está jugando su baza en las negociaciones del convenio. Se trata de lo que los empresarios han dado en llamar "la losa" del convenio. La Patronal entiende que el aspecto más peculiar que reviste el convenio de la Construcción desde años atrás es que casi todos los incrementos económicos han sido absorbidos por el salario base, cosa que —según ellos— no sucede en la mayoría de las provincias. Esto implica un evidente aumento en las cotizaciones a la Seguridad Social.

Para el empresario del sector esta "losa" ha supuesto que se haya tomado miedo a invertir y a promover puestos de trabajo en el sector.

De todos es conocida la apatía existente en los medios patronales para acometer nuevas obras, ya que todos tenemos en mente la gran cantidad de proyectos que se encuentran en el aire. Todo esto se conjuga también con el tema de la escasa rentabilidad que ofrecen los proyectos subvencionados por una parte, y con la nula demanda en lo relativo a la construcción de viviendas libres.

LA HUELGA Y LOS DOS BLOQUES

Tras estas consideraciones es necesario incidir en las características concretas que conforman el conflicto en estos días. Con una semana a las espaldas desde el inicio de la huelga, acordada en asamblea general, asistimos a un nuevo giro del conflicto. En contra de lo que se podía prever, el gremio ha dejado en la "estacada" a sus centrales más representativas, para —según nos comentaba un miembro de U.G.T.— "caer en el asambleísmo".

La débil base sobre la que se planteó la huelga en su día, dio lugar a que, a mediados de semana, comenzará a polemizarse sobre los objetivos de la huelga. Fue entonces cuando surgieron las discrepancias que han ido cimentando un proceso de desunión entre las centrales, dividiendo a la comisión negociadora y a los trabajadores en dos bloques contra puestos, por un lado CC.OO. y U.G.T., y por otro C.S.U.T., C.N.T. y algunos independiente.

En la asamblea del viernes el segundo bloque hizo encajar un duro golpe a Comisiones Obreras y U.G.T., cuando la mayoría de los trabajadores se pronunciaron por la propuesta de la C.S.U.T. de seguir la huelga hasta que se firme el convenio. Este nuevo rumbo que sin duda ha radicalizado la lucha de los obreros, ha producido la correspondiente preocupación entre el empresario. Tanto empresarios como las centrales CC.OO. y U.G.T. ven con malos ojos que esto pueda llevar la solución del conflicto a un callejón sin salida y consideran que los trabajadores, que no los parados, tienen un derecho prioritario a dilucidar sobre la forma de terminar con el problema.

En las elecciones sindicales celebradas en el sector —aún se realizan, pero los datos actuales son muy significativos—, Comisiones Obreras ha demostrado su indiscutible supremacía en el sector de la Construcción. Esto explica que esta central, junto con U.G.T., quiera demostrar su predominio en las asambleas de delegados para justificar, de alguna manera, lo ilógico del acuerdo adoptado en la asamblea general. Es por eso por lo que se pretende que a estas reuniones asistan solamente delegados y dejen de ser asambleas abiertas, como lo habían sido hasta ahora.

UN ACUERDO POCO VIABLE

Por otra parte, creemos que será difícil mantener el acuerdo de continuar la huelga hasta la firma del convenio. La dudosa viabilidad de tal decisión viene dada, entre otras cosas, por la imposibilidad legal de mantener unas negociaciones mientras exista una coacción por alguna de las partes, según indica la ley de Convenios Colectivos.

Comisiones Obreras y la Unión General de Trabajadores —según nos informa U.G.T.— han iniciado ya contactos informales con las autoridades, concretamente con el delegado de Trabajo y con el gobernador civil, y del mismo modo han mantenido conversaciones con los asesores de la Patronal.

Para hoy, a las once, está prevista una asamblea de delegados de tajo en la A.I.S.S.. Aunque no tenemos noticias de que haya despedidos por motivos de la huelga, se especula con lo que los empresarios pueden adoptar desde hoy, por continuar la huelga, medidas como el "cierre patronal" en las empresas, con carácter temporal.

La semana entrante puede despejar algunas incógnitas importantes sobre el conflicto.

Granada: una cultura de bares, andaluza

● BARES «CON SABOR» SUSTITUIDOS POR OTROS «SIN SABOR»

● «BARRAS» MODERNAS CREADAS POR LA SOCIEDAD DE CONSUMO MODERNA

Hay un fenómeno característico y singular que enmarca perfectamente a toda una cultura: las cafeterías y los bares; más los segundos que las primeras conforman la vida, cómo es esta vida en cualquier ciudad. Hoy, tanto como ayer, hablar de los bares que hay en un núcleo urbano, hablar de estos centros que en Andalucía casi, casi cumplen una función social, es hablar del carácter de la ciudad, de los límites en los que este carácter se enmarca. Como decía aquel refrán: "Dime cómo eres y te diré quién eres", que puede ser lo mismo que: "Dime qué bares tienes y te diré quién eres".

Esto es especialmente así en Andalucía. Los bares en nuestra región cumplen diversas funciones, desde ser unos centros de tertulia, hasta ser casinos de juego, pasando por ser lugares de cita frecuente. Estos bares se convierten en unos de los lugares donde los andaluces pasamos la mayor parte de nuestro tiempo: lo que es lo mismo, la mayor parte de nuestra vida.

Hablar de bares en Andalucía es hablar de la vida de los andaluces, de las características de esa vida, y de las formas culturales de nuestra región. Hablar de los bares es hablar de Andalucía, pero no de una manera tópica, no, sino de una forma que sea real. ¿Cuál es el estado actual de estos bares donde aparte de beber vino, los andaluces, los granadinos pasan una buena parte de su vida, no con mucho disgusto y sí con bastante complacencia? A esta pregunta vamos a intentar responder a lo largo de este artículo.

LA HISTORIA ES ESTA

Desde el ya antiguo "Café Granada" hasta la fecha, un sinfín de locales dedicados al negocio del bar o la cafetería han surgido en Granada, aunque esta aparición ha tenido, según época, distintas intenciones. Al principio estos negocios han sido más que nada auténticos herederos de la tradición más típicamente andaluza: el beber vino. Posteriormente, se han ido convirtiendo en centros donde ya rendía más el comercio, el implantar unas modas modernas de consumo que en definitiva harían que estos negocios perdieran su verdadero carácter.

De una raíz netamente andaluza, que tenían al principio estos comercios, han pasado hoy a ser algo así como la puntilla de todo lo andaluz, enmarcándose su actividad en una imitación casi al pie de la letra de los bares o cafeterías similares de Madrid. Sus nuevas formas, su decoración, sus luces, su barra y su música son muy generales, muy al gusto de la sociedad de consumo y sin ningún carácter; bueno, sí, con un carácter marcadamente anglo-americano, carácter que hoy embarga a todas las manifestaciones de vida de un amplio sector de la sociedad española y más concretamente de la andaluza.

Los bares y las cafeterías de antes tenían un sabor distinto al de las de ahora, sin que les faltara su borracho típico que al llegar, o era amigo del dueño y tenía ganada la permanencia y la copa o era un desconocido y acababa en la calle. Hoy, estos mismos locales son tomados a saco por una juventud con maneras distintas, donde probablemente ya no existe ese borracho típico, pero es sustituido por la droga: terreno donde ahora no vamos a entrar, pero al que le dedicaremos mayor atención en otro artículo, más adelante.

ALGUNOS QUEDAN

Si hoy hay que hablar de los bares donde todavía se mantiene lo andaluz, dentro de Granada, hay que hablar tan sólo de unos pocos de estos locales. Si hacemos una mención especial a toda la extensa red de bodegas que se extiende por lo ancho y largo de la ciudad, en las que aún se mantiene este espíritu, y que por su falta de tapa, de limpieza y de más comodidades que no sean una mesa y tres sillas de madera son reducto de las clases sociales medias y bajas, sólo nos faltará prestar el debido interés a todos esos bares o cafeterías que han escapado de la quema "modernista".

Dentro de esta amplia mención habría que nombrar dentro del barrio del Realejo, el bar del "Antoñillo" y el "Pitres", el "Faquilla", que junto con los "Altramuces" y el "Sota" constituyen las piezas fundamentales para conocer a los habitantes del Realejo. Todos junto al complejo de bares más o menos híbridos surgido en el Campo del Príncipe, delimitan a este barrio histórico de Granada.

Otro bar que hay que mencionar es el "Provincias", situado en la calle que le da nombre. Este bar cuenta, sin duda alguna, con el mejor camarero del mundo, "don Cecilio", que domina desde las artes amorosas hasta las taurinas. ¡Un gran hombre!

También hay que recordar al "Tranvía", que con su clásico cartel de "cefalopodos fritos a la plancha" sorprende a quien lo visita.

Junto a ellos, el "Valderrama", donde ponen tapa de jamón, y el "Bar de las migas", en una bocacalle de la Plaza de la Trinidad, donde ponen una excelente tapa de migas alpujarreñas y donde el dueño, estoicamente, se niega a subir el precio del vino "costa" más de seis pesetas, hasta que no se le acabe el tonel, y eso que el tonel le durará más de seis meses.

Algún bar más donde dan "mosto" de Huétor, y alguno en la calle Elvira, configuran todo el panorama. Quedan sin duda los bares de algunos barrios, pero que trataremos en otro artículo.

APARECEN NUEVOS BARES

Al margen de éstos en los últimos años han ido apareciendo un número cada vez más considerable de bares modernos. Bares cuyo precio es un tanto desorbitado; cuyo público, casi exclusivo, son los jóvenes y que tienen un atractivo poco reducido para el granadino que no se encuentra inmerso en el mundo del consumo "pop". Bares donde abundan los tíos "pasotes", los movimientos "contraculturales granadinos", que son bastante limitados y en su mayor parte integrados por jóvenes sin problemas y dificultades que viven a gusto y sin ningún tipo de horizonte. Bares a los que dedicaremos otro artículo.

Rafael VILLEGAS

Ministerio de Educación, Cultura y Deporte

PREGUNTA CON RESPUESTA

Juan Pulgar convoca a los linarenses, para el homenaje a Andrés Segovia

El decano del Cuadro Médico de la Asociación de la Prensa de Granada, el doctor don Juan Pulgar Ruiz, es jienense, paisano de Andrés Segovia.

Ante el homenaje al concertista mundial de la guitarra, le hemos preguntado:

—¿Qué diría usted de Granada, de la guitarra, y de Andrés Segovia?

—Al tener el honor de ser uno de los firmantes de la convocatoria, he considerado debía expresar el porqué mi modesto nombre había de figurar en ella.

Creo que ya era hora de que Granada homenajeara con toda solemnidad al Mago de la Guitarra, que ha sido, es y Dios quiera que por muchos años, siga siendo uno de los mejores embajadores que ha tenido España en el mundó; "que más ha españoleado".

El ilustre linarense, al que conocí en sus años mozos con su abundante cabellera negra, pleno de entusiasmo y de ilusiones, consagró su vida a convertir en arte mayor, inimaginable, lo que sólo eran notas y música de intimidades y juergas; de ser acompañante del cantaor, a ser el instrumento musical que es toda una orquesta interpretando las más difíciles composiciones de las figuras más gloriosas de la música: que al tañer la prima y el bordón las manos de Segovia, adquieren las notas tonalidades de la más alta calidad, finura y lenguaje expresivo, que parecen imposible de lograr, pero que son el fruto óptimo de la musicalidad que lleva en el corazón y la vierte a raudales al tocar con mimo de enamorado y apasionado las cuerdas de su guitarra: que al contemplarla entre sus brazos parece que la acaricia haciéndola maravillosa, intérprete de lo que su alma quiere decirnos para embelesar a los que tantas veces hemos tenido el incomparable regalo de escuchar sus conciertos.

Andrés Segovia ya no tiene la cabeza de azabache juvenil, ahora es blanca, cual la blancura plateada de la nieve, pero conserva acrecentado, "con más acento si cabe" ese duende que pasa de sus dedos a las cuerdas y que hasta en el sueño siguen tejiendo maravillas de ritmo y sentimiento.

Por todo esto, Granada, "agua que llora", que "gime musicalmente diria yo", esta incomparable ciudad de los Cármenes, cuna de inolvidables músicos, unos que ya se fueron, otros que tan brillantemente están entre nosotros, al ofrecer este homenaje va a escribir la mejor melodía, rendir el tributo de admiración y cariño a este español insigne".

GRANADA PARTICIPARA EN LOS ACTOS DEL CENTENARIO DE MANUEL TORRE

Se cumplen ahora cien años del nacimiento de Manuel Torre "Niño de Jerez", cantaor que creo escuela, principalmente con su seguiriya gitana y aquel cambio final del día "tan señalao" de Santiago y Santa Ana.

Juan de la Plata, desde la Cátedra de Flamencología de Jerez, está organizando los actos que comenzarán esta primavera y culminarán en el próximo mes de diciembre, fecha del nacimiento del que fue un intérprete excepcional del cante jondo, que estuvo presente e intervino en el Concurso de Granada, en la plaza de los Aljibes de la Alhambra, en el año 1922, con Pastora Pavón y Ramón Montoya, porque invitados estaban a aquel acontecimiento fuera de concurso, en el que ganaron los primeros premios "El Tenazas", Manolo Caracol, Frasquito Yerbabuena, la "Niña de Salinas", "La Gazpacha" y "La Goyita", mientras en el jurado estaban Antonio Chacón, Andrés Segovia y Gallego Burín, entre otros. En la organización, con Falla y García Lorca, una serie de intelectuales de la época, que tuvieron como presentador a Ramón Gómez de la Serna.

Manuel Torre, está vinculado a Granada en ese arte andaluz, en ese primitivo canto y no podía faltar a las conmemoraciones.

Un flamencólogo, Luis Suárez Avila, que estudió en la Universidad granadina y perteneció a la vieja peña de "La Platería", hizo para Manuel Soler "El Faquilla", un árbol del cante que debe estar por su archivo. Luis Suárez es del Puerto de Santa María y tiene una tesis doctoral en su carrera sobre Manuel Torre.

Con el "Niño de Jerez", intervino en numerosos tablaos de la época, el decano de los cantaores granadinos, Manuel Celestino Cobos "Cobitos", que era muy niño cuando Manuel Torre ya conseguía el triunfo.

Se está organizando una participación flamenca granadina en torno a esos actos y, a buen seguro, que nuestra provincia, con la colaboración de sus peñas, puede aportar algo importante a este centenario.

Escribe: Rafael GOMEZ MONTERO

MAÑANA, EN EL BANCO DE GRANADA

EXPOSICION "PINTORES ANDALUCES DESDE 1900"

COINCIDE CON EL CENTENARIO DEL NACIMIENTO DE JOSE MARIA RODRIGUEZ ACOSTA

Gabriel Morcillo

Tras el éxito de la exposición del grupo "El Paso", celebrada en el Banco de Granada, esta galería de arte nos trae ahora, a partir de mañana, otro acontecimiento artístico en nuestra ciudad: "Pintores andaluces desde 1900".

Es una muestra interesantísima, en la historia de la pintura española y en el arte que nuestra región ha ofrecido hacia fuera de muchísimas fronteras.

Allí habrá obras de López Mezquita, Gómez Mir, Caballero, Manuel Angeles Ortiz, Rodríguez Acosta, Gabriel Morcillo, Gordillo, Guerrero, Picasso, Romero de Torres, De la Serna, Rivera, Vázquez Díaz, Zabaleta, Perceval y Peinado, entre otros muchos.

La exposición coincide con la fecha del centenario del nacimiento de José María Rodríguez Acosta, creador de una línea artística granadina que está presente en museos y colecciones particulares de España y del extranjero. Un granadino que, además, creó la fundación que lleva su apellido, enraizada en ese carmen blanco, cuyos torreones entre cipreses, señalan en la Colina Roja, un lugar para el arte que continúa a través del patronato y de sus herederos.

Miguel Rodríguez Acosta, que lo preside actualmente, es quien sigue esa línea de continuidad, no sólo conservando el legado "Gómez Moreno", que ya es importante, sino manteniendo una serie de actividades culturales y artistas de las cuales cabe destacar la creación del Taller de Grabado, al que se unirán varias ramas de la artesanía.

Son ejemplo de manifestaciones artísticas anuales las becas que concede la "Fundación Rodríguez Acosta" a los más distinguidos estudiantes de las Escuelas de Bellas Artes de Madrid, Sevilla, Valencia o Barcelona, para que vengan a vivir al "carmen", a pintar el paisaje de Granada y a ofrecer luego su exposición. De esos grupos de jóvenes que empezaron a venir a Granada, ya hay pintores consagrados y catedráticos importantes.

Luego, esas exposiciones monográficas que coincidiendo con el Festival Internacional de Música y Danza, presenta en su carmen alhambreño. Y por si fuera poco, una serie de recitales, conciertos, conferencias y publicaciones que llevan el sello de esa entidad que nos dejó ese hombre ejemplar, entregado al arte, que fue José María Rodríguez Acosta.

Un cuadro suyo ilustra este breve comentario, y con ello queremos sumarnos a esta efemérides que es historia apretada y honda de la pintura granadina.

rio de Educación, Cultura y Deporte

CINES DE ESTRENO

ALIATAR

— A las 4, 6, 8 y 10 —
¡Divertidísimo Estreno!
— MARTY FELDMAN —
(el jorobado de "El jovencito Frankestein"), en
"MI BELLO LEGIONARIO"
::—::—:: TECHNICOLOR
Ann Margret, Michael York, Peter Ustinov, Terry Thomas
(Mayores de 14 años y menores acompañados)

ASTORIA

— A las 4, 6, 8 y 10,15 —
— 2.ª SEMANA —
Toda Granada comenta el filme más erótico de la temporada
ES PECADO... PERO ME GUSTA
— TECHNICOLOR —
(Exclusivamente mayores de 18 años)

CAPITOL

— A las 4,30, 7 y 9,45 —
La mayor aventura jamás contada, la historia de Granada
"EL HOMBRE QUE SUPO AMAR"
— EASTMANCOLOR —
● TIMOTHY DALTON ●
(Mayores de 18 y 14 años acompañados)

GOYA CINEMA

4, 6, 8 y 10 continua
2.ª SEMANA DE EXITO
PERROS CALLEJEROS
¡Cada día en las páginas de los periódicos!
(Sólo mayores de 18 años)

GRANADA

A las 4, 6, 8 y 10 ● El Estreno más erótico del momento — EDWIGE FENECH, en — "LA ESPOSA VIRGEN" Prohibida a menores 18 años (Se ruega a los jóvenes asistan a este local provistos de Documento Nacional de Identidad) ● AVISO: Se advierte al público que esta película, por su temática y contenido, puede herir la sensibilidad del espectador

GRAN VIA

— A las 4, 6, 8 y 10 —
2.ª SEMANA ● Ultimos días
Historia de un amor y una pasión que parecía casi imposible
"LA MADRASTRA DEL SEMINARISTA"
con EDWIGE FENECH y VITTORIO CAPRIOLI
COLOR ● Mayores 18 años

ISABEL LA CATOLICA

— A las 4, 6, 8 y 10 —
¡ULTIMOS DIAS!
"LAS DOS VIDAS DE AUDREY ROSE"
— COLOR —
(Mayores de 18 años y de 14 acompañados)
— Seguidamente —
"EL ULTIMO GUATEQUE"

MADRIGAL

— A las 4, 6, 8 y 10 —
(Para todos los públicos)
ESTRENO DE ACCION INCONTENIBLE
"AFRICA EXPRES"
Technicolor - Panorámica
● URSULA ANDRES
● GIULIANO GEMMA
Emocionantes e insospechadas aventuras

PALACIO DEL CINE

A las 4, 6, 8 y 10
La obra cumbre del sadomasoquismo
HISTORIA DE O
Ha sido considerada una película (S).
(Sólo mayores de 18 años)
Se advierte al público que esta película por su temática y contenido puede herir la sensibilidad del espectador

REGIO

— A las 4, 6, 8 y 10 —
¡ESTRENO!
El placer sexual era su única asignatura
Problemas sexuales de un adolescente
● KRISTOFER TABORI
● MARILIN MASON
COLOR ● Mayores 18 años

ALHAMBRA

— A las 5, 7,30 y 10 —
— 3.ª SEMANA —
LA SONRISA DEL GRAN TENTADOR
— COLOR —
GLENDA JACKSON
El filme más prohibido de DAMIANO DAMIANI

PRINCIPE

— A las 4, 6, 8 y 10,15 —
El filme más polémico de LUIS BUÑUEL
LA VIA LACTEA
— TECHNICOLOR —
(Mayores de 18 años)

BAQUERO electrodomésticos
y TV. EMERSON la fuerza viva del color
PRESENTAN EL PROGRAMA DE T.V. DE HOY

PROGRAMAS PREVISTOS PARA HOY

13,45. CARTA DE AJUSTE.
14,00. APERTURA Y PRESENTACION.
14,01 AVANCE TELEDIARIO.
14,05. PROGRAMA REGIONAL SIMULTANEO.
14,30 TELEDIARIO. Incluye «Hora 15».
16,20. LA LUCHA CONTRA LA ESCLAVITUD. «Propiedad de un sólo hombre».
16,15. CAFE CONCIERTO. José Luis Rodrigo (Guitarra).
16,45 GENTE.
17,15 DESPEDIDA Y CIERRE.
18,0 CARTA DE AJUSTE.
18,15. APERTURA Y PRESENTACION
18,16. AVANCE TELEDIARIO.
18,20 UN GLOBO, DOS GLOBOS, TRES GLOBOS.
—¡ABRETE, SESAMO!
—DIBUJOS ANIMADOS: «Gulp».
—EL MONSTRUO DE SANCHEZSTEIN.
19,30. 300 MILLONES.
20,30. TELEDIARIO.
21,05. ESTUDIO ESTADIO.
21,45 GRANDES RELATOS. «Capitanes y Reyes» .Capitulo IX).
22,.5. ULTIMA HORA. DESPEDIDA Y CIERRE.

PROGRAMAS EN COLOR
POR GENTILEZA DE:
AGNI
ni más, ni menos.
DISTRIBUIDOR Mariano ELECTRODOMESTICOS
AVDA. BILBAO, 8 - ZAIDIN y SAGRADA FAMILIA, 15 - LA CHANA

13,45. CARTA DE AJUSTE.
14,30. TELEDIARIO. (Primera edición).
15,00. HORA 15.
15,20. LA LUCHA CONTRA LA ESCLAVITUD.
16,45. GENTE.
17,15. DESPEDIA Y CIERRE.
18,00. CARTA DE AJUSTE.
18,15. AVANCE TELEDIARIO.
18,20. UN GLOBO, DOS GLOBOS, TRES GLOBOS.
19,30. 300 MILONES.
20,30. TELEDIARIO. (Segunda edición).
21,05. ESTUDIO ESTADIO.
21,40. GRANDES RELATOS. «Capitanes y Reyes». Capitulo IX y último.
22,45. ULTIMA HORA, DESPEDIDA Y CIERRE.

2.º PROGRAMA
Canal UHF
Ofrecido por:
sanchez ELECTRODOMESTICOS
TV COLOR VANGUARD

18,30. CARTA DE AJUSTE.
19,00. PRESENTACION Y AVANCES.
19,01. AVANCE INFORMATIVO.
19,05. POLIDEPORTIVO.
19,30 REVISTA DE CINE. Incluye «Revista TV».
21,15. REDACCION DE NOCHE. DESPEDIDA Y CIERRE.

GRAN PROGRAMA DE VARIEDADES
PLANTA UN ARBOL. TRATA CON CARIÑO A LOS ANIMALES. Es una promoción de la Sociedad Protectora de Animales y Plantas. Ayúdale. Teléfono: 22-56-44.

Felipe González, en Caracas

"SUAREZ PUEDE SER EL CAZADOR CAZADO"

CARACAS, 26. (Por Carlos PRIETO CONDE, de «Efe».) — El actual presidente del Gobierno español, Adolfo Suárez, podría resultar el «cazador, cazado», si no llegara a cumplir los compromisos gubernamentales contraídos en el «Pacto de La Moncloa».

Así lo afirmó anoche el líder de la oposición española, Felipe González, a su llegada al aeropuerto internacional «Simón Bolívar», procedente de Madrid, para participar en el homenaje al ex presidente venezolano Rómulo Betancourt, por sus 50 años de vida política.

El secretario general del Partido Socialista Obrero Español (P.S.O.E.) señaló que, tras la última crisis, el Gobierno del presidente Suárez se encuentra con un margen "muy estrecho" de operatividad, en política económica, y con todas las fuerzas políticas del país, exigiendo el cumplimiento de los compromisos económicos pactados.

Felipe González recordó que cuando se hizo la operación del "Pacto de la Moncloa", Adolfo Suárez "aparecía como un hombre muy hábil, que había comprometido a todos los partidos en una política económica, que era su política económica"

Fue entonces cuando el dirigente socialista, refiriéndose a Suárez, advirtió que el cazador podría convertirse en "cazador, cazado", por cuanto la política económica del "Pacto de la Moncloa", en la que se comprometieron todos los partidos políticos, "en primer lugar compromete al Gobierno", que se vería en una situación muy precaria si no cumple lo pactado.

HAY VARIOS MINISTERIOS QUE "ESTAN TOCADOS"

En este sentido, González citó la versión que señala como desencadenante de la crisis gubernamental española, a la supuesta resistencia de parte de la derecha, frente a la aplicación de los pactos de la Moncloa.

En la lucha semantica entre "crisis de Gobierno" y "reajuste de Gabinete», el líder de la oposición se pronunció por la primera opción, por cuanto a su juicio, no se trató de un problema interpersonal, sino de un problema de fondo, de política económica, "que tal vez sea el aspecto más grave de todo lo que hoy puede ser considerado objetivamente en el país".

Asimismo, manifestó que hay otros ministerios que "están tocados", a pesar de que la extensión de la crisis afectó únicamente a las carteras económicas.

UN GOBIERNO MAS DE SUAREZ

El nuevo gabinete español fue calificado como un Gobierno "más de Suárez", por Felipe González que trajo en su maletín de mano las pruebas de "España y su futuro", el libro que aparecerá, la próxima semana, con el contenido de su reciente intervención sobre el tema en el club madrileño "Siglo XXI".

Por otra parte, el secretario general del "P.S.O.E." describió como paso decisivo para la unidad del socialismo español, el acuerdo —marco suscrito esta semana con el Partido Socialista Popular (P.S.P.), que prevé ya la integración rápida a nivel de Federaciones provinciales, al tiempo que reiteró la posibilidad de que el presidente del "P.S.P.", Enrique Tierno Galván, sea postulado conjuntamente como alcalde de Madrid, en las próximas elecciones municipales.

"Los municipios van a ser la clave de la democratización del país", concluyó Felipe Gonzalez, poco antes de trasladarse a Caracas para asistir a la primera reunión con los colegas del Partido Gubernamental Acción Democrática, con quienes les une fuertes vínculos que se remontan a la época de la clandestinidad del primer partido de la oposición española.

Vida Judicial

Señalamientos para hoy

Audiencia provincial.—Juzgado de Granada.—Causa núm. 114/77. Rollo núm. 510. Hora 10,45. Delito, robo. Procesado, Andrés R. L. Apogado señor Becerra Castillo. Procurador señor García Valdecasas y García Valdecasas. Secretaría señor L. Camacho Pareja.

Juzgado de Granada núm. 1.—Causa núm. 40/77. Rollo número 171. 11. Delito, robo. Procesados, Eduardo P. el C. y José F. H. Abogados señores Sabatel Guarneiro y Cardona Martín. Procurador señor Rodríguez Torres. Secretaría señor L. Camacho Pareja.

Juzgado de Guadix.— Causa núm. 25/77. Rollo núm. 381. Hora 11,15. Delito, abusos deshonestos. Procesado, Joaquín R. R. Abogado señor Roldán Pérez. Procurador señor Hernández Silva. Secretaría señor L. Camacho Pareja.

Juzgado de Granada núm. 3.—Causa núm. 104/77. Rollo número 472. Hora 11,30. Delito, abusos deshonestos. Procesado, José Antonio O. T. Abogado señor Martín Jiménez de la Plata. Procurador señor Legaza Puchol. Secretaría L. Camacho Pareja.

Juzgados de Granada.—Juzgado de Instrucción núm. 3.—Juicios Orales:

D. P. núm. 149/77.—Delito, imprudencia. Inculpados, Antonio R. R. y Francisco M. B. Abogados señores Ibáñez Aranda y Domech Pérez. Procuradores señores Luzón Durán y García Valdecasas Ruiz.

D. P. núm. 150/77.—Delito, imprudencia. Inculpado, José G. G. Abogado señor Quirós Donaire. Procurador señor del Pozo Herrera.

D. P. núm. 148/77.—Delito, imprudencia. Inculpado, Diego S. L. Abogados señores Benítez Alahija, Martín Jiménez de la Plata y Carranza Fernández. Procuradores señores Ceres Contreras, Rico Aparicio y Domínguez Godoy.

D. P. núm. 4/78.—Delito de uso. Inculpados, Francisco de la F. R. y Antonio V. G. Abogado señor Conde Guillén. Procurador señor Alemán Alemán.

D. P. núm. 109/77.—Delito, daños. Inculpados, Francisco R. C., Irene H. N y Francisco R. H. Abogados señores Andrés Banderas y Martín Jiménez de la Plata. Procuradores señores Alameda Ureña y Rico Aparicio.

D. P. núm. 126/77.—Delito, cheque en descubierto. Inculpado, Manuel P. R. Abogado señor Blanco Peñalver. Procurador señor Iglesias Salazar.

D P. núm. 140/77.—Delito, infracción de la Ley de Caza. Inculpados, Manuel V. R. y Manuel R. G. Abogado señor Barcelona Sánchez. Procurador señor Conde Jiménez

D. P. núm 3/78.—Delito, hurto de uso. Inculpado, Tomás E. P. Abogado señor Romero López. Procurador señor del Pozo Herrera.

Escribe: ANTONIO CARRIDO

Es el agua sin duda una buena noticia para los campos de Jaén en este final del mes de febrero en el que nos encontramos. La lluvia, salvo raras excepciones, es un buen argumento para el beneficio de la tierra, aunque no por ello falten problemas. De ellos han tratado en Ubeda los miembros del Centro Nacional de Jóvenes Agricultores. La UAGA mientras tanto está insistiendo en que el incremento medio de los productos agrarios suba el 30 por ciento, dado que el sector campo es el más deteriorado en los momentos actuales. Si a esto añadimos que se ultima la campaña de recolección de la aceituna y que muchas de las peticiones de los olivareros aun no se ha resuelto, es claro que el campo sigue teniendo serias exigencias.

ALCALA LA REAL: UNA BUENA NOTICIA

mente las buenas noticias, esta que se ha producido en la localidad de Alcalá la Real, que ha dado la vuelta al país tieque ha dado la vueltaalpaís tiene mayor importancia. En los sondeos realizados, han salido casi 1.300 litros de agua por segundo para ser aprovechados en régimen continuo, lo que supone que la comarca dirá adiós a una sequía evidente y se le abren las puertas a una futura industrialización y aprovechamientos en riegos del importante caudal. Estos sondeos, realizados por "Aguas Subterráneas" han sido pués todo un éxito ya que parece no haber más que un precedente en toda España. La noticia, por lo demás, trae a un primer plano de la actualidad el que según estudios realizados, en la provincia se pueden encontrar, por lo menos, diez explotaciones similares. Esto, de llevarse a cabo y confirmarse, contribuiría enormemente a hacer más rica nuestra tierra. Merecería la pena las investigaciones.

SIGUE LA CAMPAÑA PRO UNIVERSIDAD

Continúa la campaña Pro Universidad que iniciada por la Asociación de Padres de Alumnos y Amigos del Colegio Universitario "Santo Rostro" ha encontrado un eco favorable en todos los estamentos jienenses. Se está trabajando en firme y hay proyectos muy importantes al objeto de que aumenten las enseñanzas en el Colegio Universitario y paralelamente se vallan creando Facultades. La Universidad es una meta, por supuesto no imposible de conseguir. También en el Colegio ha salido la noticia de que se va a pedir la creación de una Escuela Universitaria de Verano en Baeza. Una ciudad en la que en los últimos años —hoy esta reivindicación no se ha planteado— hizo muchas peticiones para que se le devolviera su vieja Universidad, hoy convertida en el Instituto de Enseñanza.

POLITICA Y LABORAL

En el ámbito político, como es lógico, los jienenses han comentado la remodelación del Gobierno. En cuanto a la actividad de los distintos grupos políticos da la impresión de que a medida que pasa el tiempo aumenta de forma espectacular. Casi todos están trabajando, desde la Falange Auténtica, protagonista en este fin de semana, hasta el P.S.O.E. con su semana de concienciación socialista, el P. C. E. con una conferencia local, el P.S.P., interesado en el tema de la unidad socialista, A.P. con un programa de actividades en la provincia y así pasando por todos los demás. Unión Centro Democático estrenó nuevo secretario provincial, sustituto de Angel Jesús Chacón, cesado o dimitido, eso está por saber, y según se dice a causa de su incompatibilidad con alguno de los parlamentarios de su partido. El nuevo secretario, Fernando Jurado Méndez, tiene 28 años y dice ser hombre moderado.

Por lo que respecta a las centrales sindicales, siguen preocupadas por el tema electoral. La U.G.T. definitivamente está a la cabeza en la provincia.

CC.OO. expuso al gobernador civil problemas del campo. Dentro del capítulo laboral, la semana ha proporcionado la noticia de un acuerdo sobre los 24 despedidos de "Metalúrgica Santa Ana", de Linares por los conflictos de octubre y noviembre. De éste total, 12 serán readmitidos y el resto, indemnizados. La solución ha sido, según parece, satisfactoria.

AYUDA A LA SEMANA SANTA

La Agrupación de Cofradías de Semana Santa de Jaén, consciente de los gastos que reporta la organización de todos los preparativos para este año, que rondará el millón de pesetas, convocó a los medios de difución al objeto de pedirles ayuda de cara a concienciar a los jienenses. Las emisoras de radio locales organizarán algunos programas para allegar fondos. Por otra parte se incitará a la actividad mercantil a que preste más colaboración como asimismo a los estamentos oficiales. Se van a organizar determinados actos, en fecha breve, con el mismo fin de resolver la situación económica. En este sentido cabe destacarse que gracias a un grupo de hombres y a su esfuerzo —que todo hay que decirlo— será posible que salgan a la calle los desfiles procesionales. La realidad es que las ayudas son pocas y eso se contradice con los ingresos que muchos establecimientos suelen tener en los días de Semana Santa. Queremos decir, en resumen, que hay entre todos que arrimar el hombro.

Para terminar esta crónica destacar igualmente el aumento de líneas telefónicas en la capital, que era una gran necesidad. Poco a poco se va consiguiendo en la provincia las mejoras telefónicas previstas en el panorama de ampliación. Al terminar éste año Jaén estará en uno de los primeros lugares en lo que se refiere a la automatización. Todavía, sin embargo, hay centros, como el de Cazorla, previstos, que han de ponerse en funcionamiento.

Ministerio de Educación, Cultura y Deporte

ENTRO EN GRANADA EL NUEVO ARZOBISPO

- Monseñor Méndez Asensio concelebró la misa en la Catedral con los obispos de Málaga, Almería, Jaén y auxiliar de Sevilla
- **Intervinieron en el acto eucarístico los cabildos catedralicio y del Sacromonte, capellanes reales y hasta 150 sacerdotes y representantes de órdenes religiosas**
- Las primeras autoridades cumplimentaron a monseñor Méndez Asensio en el Palacio Arzobispal
- **Desde Navarra y Almería se desplazaron numerosos religiosos y fieles que fueron recibidos en la primera audiencia del prelado**

El nuevo arzobispo de Granada, monseñor, don José Méndez Asensio, hizo su entrada oficial ayer en la archidiócesis, después de haber tomado posesión del cargo por poderes, el pasado día 23.

El acto fue multitudinario. Millares de personas llenaban las naves de la Catedral, para asistir a la misa de la una de la tarde.

Poco antes, en el palacio arzobispal, monseñor Méndez, fue saludado por las primeras autoridades y desde allí se trasladó al primer templo, en cuya puerta principal le esperaba el clero, con cruz alzada, que le acompañó hasta el altar mayor, mientras la escolanía entonaba los cánticos de ritual y los fieles les aplaudían hasta situarse en la silla arzobispal.

PRESIDENCIA

En la presidencia oficial se encontraba el capitán general de la región, don Antonio Balcázar Rubio de la Torre; gobernadores civil y militar, don José María Fernández y Fernández y general Lluch Colomina, respectivamente; presidente, en funciones, de la Audiencia Territorial, señor López Pérea; presidente de la Audiencia Provincial, don Rafael Caballero Bonal; fiscal de la Territorial, don Augusto Morales Bañón; rector de la Universidad, profesor Gallego Morell; comandante militar aéreo, coronel García Matres; Corporaciones provincial y municipal y otras autoridades y representaciones oficiales.

MISA CONCELEBRADA

El nuevo prelado presidió la concelebración de la misa con los obispos de Jaén, don Miguel Peinado Peinado; de Almería, don Manuel Casares Hervás; de Málaga, don Ramón Buxarrais; y el auxiliar de Sevilla, don Antonio Montero: Igualmente se encontraba el vicario general, don Antonio Pérez Andrés; miembros de los Cabildos catedralicios y de la Abadía del Sacromonte, capellanes reales, párrocos de la ciudad y representaciones de las Ordenes religiosas, junto a varios sacerdotes que se desplazaron de Almería y de Pamplona.

En total intervinieron en la concelebración con monseñor Méndez Asensio, unos ciento cincuenta religiosos.

Fue impresionante el momento de impartir la Eucaristía, ya que fueron cientos y cientos de personas las que se acercaron al comulgatorio, hasta el punto de que los cuatro obispos y numerosos sacerdotes tuvieron que repartirse por otros altares del templo para impartir la comunión, a la que siguió un besamanos para felicitar al arzobispo, acto que se prolongó hasta pasadas las dos de la tarde.

HOMILIA

Seguidamente, el nuevo prelado pronunció la siguiente homilía:

Queridos hermanos: Fácilmente comprendéis que, en este momento, atraviesan mi alma varios sentimientos que quisiera compartir con vosotros. Sentimiento de mi pequeñez, como obispo, ante la grandiosidad de esta catedral. Pero sentimiento también de fortaleza en la Iglesia y en Jesucristo.

Doble sentimiento que encuentra eco en el Evangelio de hoy, en la escena de la Samaritana. Estampa preciosa de Jesucristo, que viene a dar el agua de la vida y el alimento que salva al hombre. Jesucristo, principio maravilloso de unidad, Jesús y la Samaritana eran dos polos opuestos en aquel tiempo. Jesucristo rompe toda frontera de sexo, raza, condición yreligión, al dialogar con una mujer pecadora. Además, Jesucristo, en esta escena, instaura un culto nuevo en espíritu y verdad.

FE EN JESUCRISTO

Estas facetas del Evangelio de hoy reflejan lo que yo ilusionadamente os traigo. No es oro, ni plata, sino la fe en Jesucristo. Ese Jesucristo capaz de dar al hombre de Granada el agua viva. Vengo como buscador de manantiales para los hijos de Granada, ya que los hombres de Granada, como todos los hombres de siempre, tienen necesidad de Dios. Ojalá pudiéramos inaugurar un culto en espíritu y en verdad, que nos ligara con Dios y con los hombres, como en una familia unida.

Esta podría ser mi línea. No quisiera otra línea que la de Jesucristo, pues pienso que, si realmente llegamos a vivir el Evangelio, Granada podrá alegrarse un día de la fecha de hoy.

NO ME HA TRAIDO NI LA POLITICA NI LOS HOMBRES

No me han traído ni la política, ni los hombres. Ha sido la Providencia del Señor, que va preparando a los hombres en su pequeña historia. Mi familia, mi pueblo y mis gentes de Almería me formaron para la humildad y la pastoral. Después del contacto con la tierra fuerte de Aragón, y la experiencia de la noble y robusta, rica y religiosa Navarra, llego a esta querida y hermosa Granada, para compartir, junto a vosotros, el caminar de la Historia de la Salvación.

Esta mañana he visitado a la Señora, la Virgen de las Angustias, que tanto sabe de mis penas y alegrías y de mi pequeña historia. Le he pedido ésto: que yo logre entregaros el tesoro del conocimiento de Jesucristo, y que vosotros me ayudéis a ser un obispo más evangélico.

NADA PUEDO SIN LA IGLESIA VIVA QUE SOIS VOSOTROS

No traigo más programa que el de amaros con todo el corazón, para lograr en Granada la vivencia de una Iglesia siempre nueva y siempre antigua. Esta es mi tarea, en la que pongo toda mi ilusión y todos mis talentos. Para èllo, necesito vuestra cooperación y ayuda. Nada puedo sin la Iglesia viva que sois vosotros.

Hoy redescubro la Granada de los años 40, cuando yo estudiaba y me ordené sacerdote. Y la redescubro con una nueva visión: con unos ojos y un corazón de pastor. Por eso, Granada hoy aparece para mí más bella, más rica y más hermosa.

Saludo a todas las autoridades, cuya presencia sinceramente agradezco. Saludo a los sacerdotes, mi familia más próxima, mis amigos y mis hermanos. Todos me han acogido con gran cariño. Agradezco la presencia de mis profesores, que saben de mi pequeñez. Saludo a los que, desde Almería y Navarra, me acompañan. Finalmente, saludo a todos los hijos de Granada con los que desde hoy, vamos a compartir una nueva etapa de la historia de la salvación en la diócesis de Granada.

RECEPCION A NAVARROS Y ALMERIENSES

Por la tarde, el doctor Méndez Asensio recibió a numerosas Comisiones de navarros y almerienses. Desde su anterior diócesis, Pamplona, se habían desplazado dos vicarios generales, en nombre de la Curia, representantes de comunidades religiosas y numerosos fieles, que llenaron varios autocares y coches particulares, para asistir al acto.

Lo mismo ocurrió desde Almería, y muy especialmente desde Vélez Rubio, el pueblo natal de nuestro arzobispo, desde donde vinieron representaciones oficiales y numerosos paisanos suyos.

En la Cámara de Comercio

Hoy comienza el seminario dedicado a la pequeña y mediana empresa

Hoy, a las cinco de la tarde, y hasta las nueve de la noche tendrá lugar en la Cámara de Comercio e Industria el Seminario de la rentabilidad de la pequeña y mediana empresa, para los empresarios que se han matriculado en el mismo. En Avenida de José Antonio, 72, y a la misma hora, seguirán las sesiones de este seminario mañana y pasado. Los empresarios que aún no se han matriculado deben hacerlo ante lo limitado de las plazas.

Las motivaciones de este seminario que ha organizado el Club de Dirigentes de Marketing es la actual crisis económica que ha creado innumerables problemas a las empresas, sobre todo, a las pequeñas y medianas.

Se quiere proporcionar un enfoque práctico e integrado de aquellos temas que inciden más directamente en los aspectos de rentabilidad: costes de demanda, recursos, etc. utilizando las técnicas de gestión adaptadas a la realidad actual. Se quiere ofrecer a los participantes la oportunidad de contractar su experiencia profesional.

Hoy, en el Instituto de Yoga "Granada"

Conferencia del Dr. Gag-Pa Lukas Jiménez

Esta tarde, a las ocho, en el Instituto de Yoga "Granada" (Avenida Carrero Bilanco, 95-1.º E), el doctor Gag-pa Lukas Jiménez, de la Universidad de Colombia, naturista y acopuntor, pronunciará una conferencia sobre el tema "Profesías en la nueva era", segunda del ciclo que se viene desarrollando.

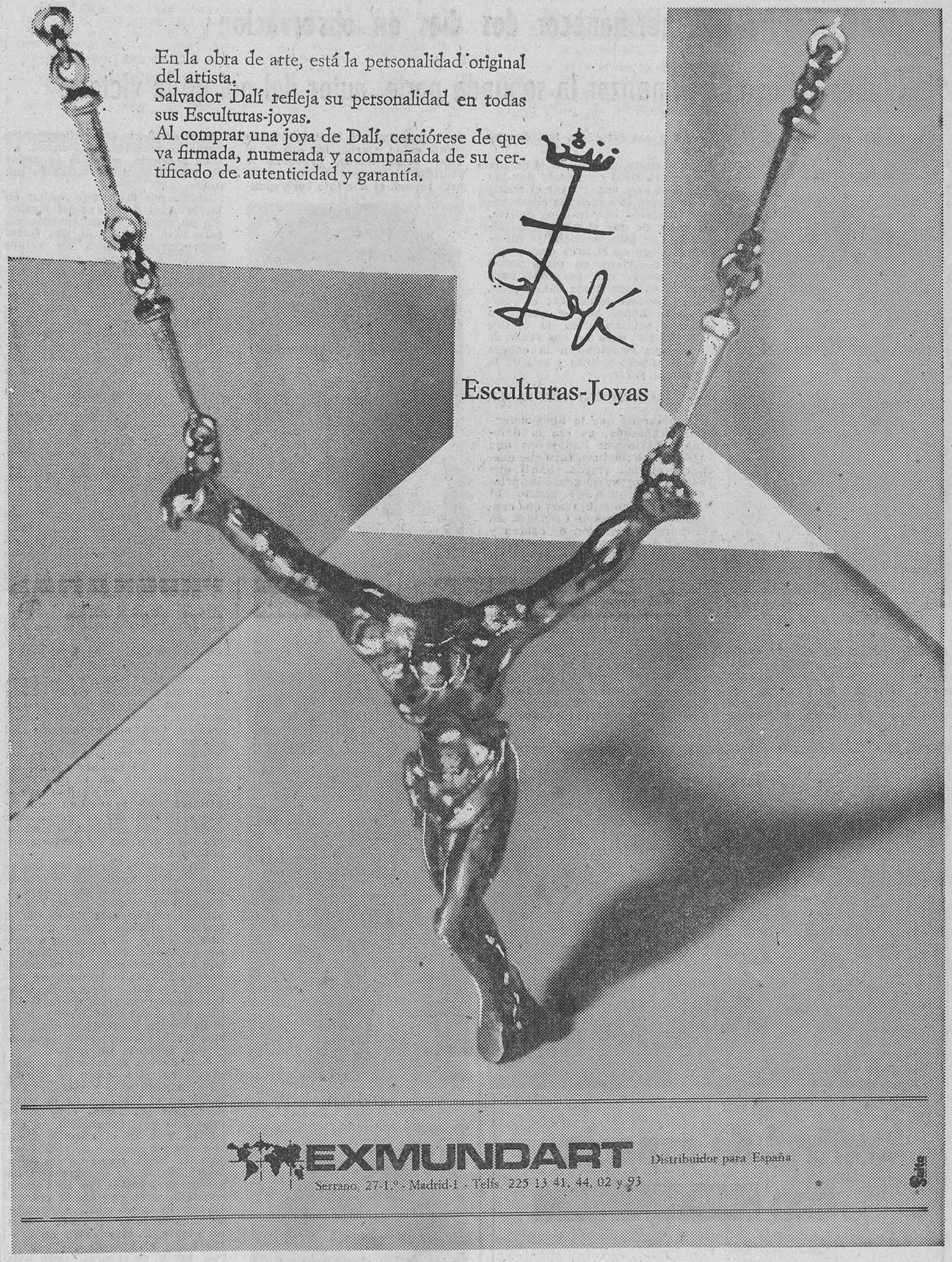

JOYAS EN EXCLUSIVA

Juan Manuel

JOYERO

GANIVET, 8 – TELF. 22-95-89 – GRANADA

rio de Educación, Cultura y Deporte

EL GRANADA, DERROTADO EN SABADELL (1-0)

- Mal encuentro de los rojiblancos con un solo remate en todo el partido
- **López, con conmoción cerebral, tuvo que ser trasladado a una clínica, donde tendrá que permanecer dos días en observación**
- Muñoz, a poco de comenzar la segunda parte, autor del gol de la victoria

SABADELL (Por teléfono, crónica especial para HOJA DEL LUNES de Antonio Barragán).

Hasta Sabadell viajó el Granada con ánimos de victoria y de Sabadell vuelve con menos ánimos y con la bolsa de los puntos vacía. Y lo hace así por una sencilla razón; porque sin rematar a puerta no se pueden conseguir goles y sin éstos, los triunfos no llegan.

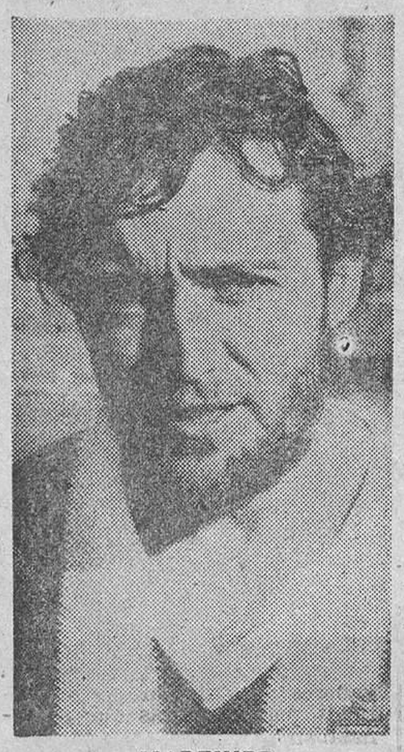

MARTINEZ

A lo sumo, un empate si es que el cuadro rival no acierta aunque sea una sola vez. Y ayer el Sabadell acertó lo suficiente como para quedarse con los dos puntos, a pesar de que el árbitro, en alguna que otra ocasión, se hiciera el ciego en el área granadina, como ocurriera en otras zonas del campo, con perjuicio para ambos equipos. Viaje baldío pues, y un hombre lesionado; el guardameta López que se quedó en tierras catalanas en la clínica "Santá Fé" para ser observado de un golpe recibido en la cabeza en el minuto treinta y seis de la segunda parte.

COMIENZO ACEPTABLE

A pesar de que la línea defensiva granadina, no era la habitual, puesto que Falito con una afección de anginas, tuvo que quedarse en las gradas, Santi que ocupó su lugar, no acusó de principio el cambio de puesto. El tandem Edison-Fali, tenía que contener los avances de Céspedes, un hombre que va bien de cabeza y vigilar al mismo tiempo los posibles fallos de los laterales que vigilaban a Muñoz y Albiols. En el centro del terreno, Antonio, Angulo y Benitez se enfrentaban a Garzón, Parras y Vizcaíno, con desigual fortuna, puesto que bien pronto, Parras comenzó a canalizar el juego del Sabadell.

El trío atacante rojiblanco Martínez, Serrano y José Luis, casi nunca podía jugar el balón, puesto que los centrocampistas no podían suministrar suficientes envíos hacia la vanguardia. Por ello fue relativamente fácil que tanto Santi como Carbó, los dos laterales arlequinados, probaran a realizar sus pinitos en ataque. De esta forma, el dominio correspondía al conjunto sabadellense pero como la cobertura rojiblanca, estaba acertada, se pudo aguantar el empate durante bastantes minutos.

BENITEZ

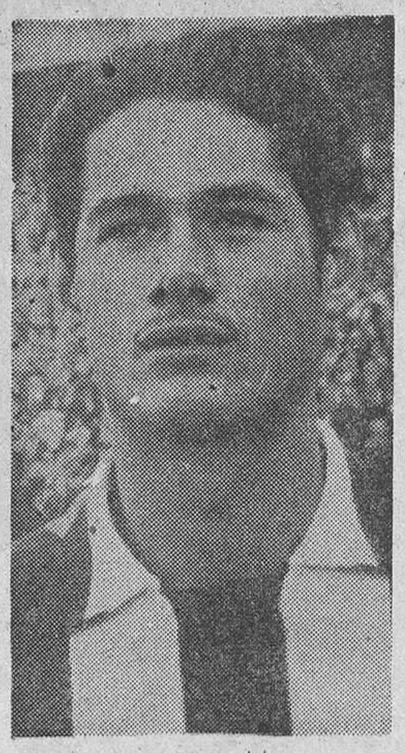

ANGULO

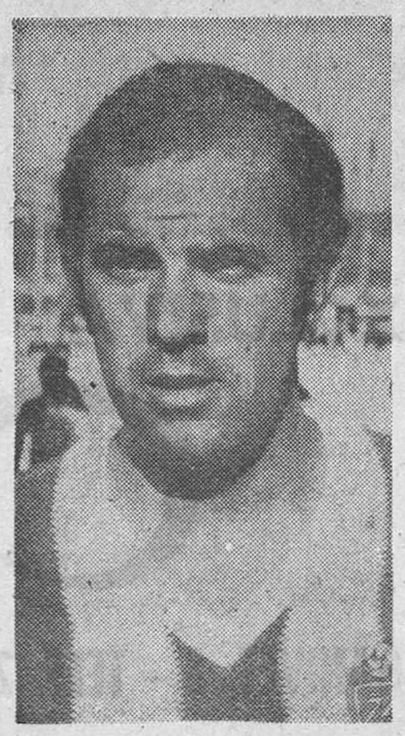

SANTI

Había por tanto que confiar en la fortaleza defensiva del Granada, puesto que la vanguardia, estaba casi, sin trabajo. Esa fortaleza comenzó hacia los veinte minutos a hacer aguas de forma intermitente, con fallos en el despeje que tampoco fueron aprovechados; por dos veces Fali y en otras tantas Santi, erraron de forma ostensible, provocando el correspondiente susto a los seguidores granadinos. También Martínez, echó su cuarto a espadas y mandó un balón retrasado a López que a punto estuvo de costar un serio disgusto.

UN VICEGOL

La jugada que el Granada llevó a cabo en el minuto veintiséis de partido, en un balón que José Luis tomó cerca de la línea frontal del área y remató sin mucha intención; y el meta Capó fue a recoger el esférico, pero éste le pasó entre las piernas, revolviéndose y deteniendo el cuero. La duda surge si el balón traspasó o no la raya de gol. Honradamente creo que no lo hizo totalmente para que el gol hubiese sido dado como válido Esta fue la única ocasión del Granada en toda la primera parte, puesto que los dos o tres remates restantes que se hicieron, salieron muy desviados.

El Sabadell seguía en sus trece, dispuesto a marcar en la puerta de López, cosa que no conseguía por los aciertos del portero granadino. Con mayor dominio del cuadro local se consumieron los minutos que restaban para el descanso y el empate a cero seguía figurando en el marcador. La distracción del público en esa primera parte se basó en los múltiples errores del colegiado que cada vez que utilizaba el silbato, era para ganarse una bronca fenomenal.

Sin cambios en las formaciones, comparecieron en el terreno de juego ambos equipos para disputar la segunda parte, que se preveía mucho más emocionante que la anterior, puesto que los sabadellenses, comenzaron a acusar algunos nervios al comprobar que sus esfuerzos, hasta entonces, habían resultado baldíos. Se sucedían los saques de esquina contra el Granada y los defensas tenían que estar muy atentos para el despeje a pesar de lo cual, varios balones fueron rematados casi con absoluta impunidad.

Uno de los remates más peligrosos corrió a cargo de Albiols en el minuto siete y estrellaba el balón en el larguero de la meta defendida por López y de tanto buscar el gol el Sabadell, lo encontró. Fue en el minuto dieciséis cuando Angulo derribó a un jugador local, cerca de la línea lateral del área. Parecía una de las muchas faltas que se habían señalado, pero después se convirtió en el único gol del partido. Se sacó la falta en corto y tras un regate, Parras envió un centro hacia el área al que acudieron tanto defensores como atacantes y fueron éstos últimos los más afortunados y Muñoz, el pequeño y hábil extremo derecho, el que encontró el hueco preciso para llevar el balón al fondo de la portería.

Ante esta desventaja, el Granada no tenía más remedio que mandar hombres al ataque con lo que Benítez adelantó un poco su posición y ya Fali subía con alguna frecuencia. Sinceramente se veía que el Granada no iba a ser capaz de marcar, pues ninguno de los tres delanteros estaba inspirado en lo que tenía mucho que ver la completa actuación del Sabadell, sobre todo por el centro con un Iriarte que aburrió a Serrano, a fuerza de no dejarle tocar balón. José Luis sin mucho fuelle ya y Martínez sin aciertos, eran pocas fuerzas como para romper la defensiva catalana.

FICHA TECNICA

CAMPO.—Nova Creu Alta de Sabadell. Tarde soleada con viento. Media entrada, se notaba la presencia de muchos granadinos con pancartas y banderas rojiblancas. Actuaron como capitanes Santi por el Granada y Garzón por el Sabadell.

ARBITRO.—Yera del Campo, del Colegio Aragonés; actuación mala al máximo. Dio un concierto de pito, cortando el juego con frecuencia, mostrándose blando en algunas jugadas merecedoras de tarjeta. Alargó el segundo tiempo en cinco minutos por la lesión de López. No quiso ver nada en las áreas. En suma, actuación negativa.

GOLES.—1-0, minuto 61: Falta de Angulo cerca de la línea lateral del área del Granada; tras el lanzamiento se forma una melé en el área con rechaces y remates y finalmente Muñoz el que desde cerca remata a la red.

ALINEACIONES.—SABADELL: Capó; Santi, Carbó, Sanchíz; Iriarte, Garzón; Muñoz, Parra, Céspedes, Vizcaíno y Albiols.

En el minuto 27 del segundo tiempo, Serrano sustituyó a Parra y en el 40 Lino a Céspedes.

GRANADA: López; Gerardo, Edison, Fali; Benítez, Santi; Martínez, Angulo, Serrano, José Luis y Antonio.

En el minuto 35 del segundo tiempo, Milar sustituyó a Angulo.

LESION DE LOPEZ

Con los intentos granadinos de nivelar nuevamente el marcador infructuosos por otro lado, se llegó al minuto treinta y seis, momento en que se produjo la lesión de López. Un balón bombeado sobre el área al que acudió el portero granadino y Céspedes, chocando ambos en el área y quedando el guardameta tendido en el suelo. Ya desde el primer momento se instuyó que la lesión podría ser de importancia y lo fue, a pesar de que el guardameta, por su pundonor, siguiera jugando hasta el final del encuentro.

SERRANO

Durante varios minutos fue atendido y se recuperó, a pesar de que los compañeros estimaban conveniente efectuar el cambio, para el que Izcoa ya estaba preparado. No ocurrió así y a los pocos minutos, hubo que atender le nuevamente que mostraba síntomas evidentes de estar conmocionado.

La mejor ocasión de gol de esta segunda parte ocurría tres minutos después cuando Fali remató de cabeza un centro y cuando ya el balón se colaba junto al poste, surgió el portero local que en ágil estirada, detuvo el balón.

La entrada de Milar por Angulo nada arregló puesto que no llegó a tomarle el ritmo al encuentro y sus intervenciones fueron escasas e infructuosas. De esta forma perdió el Granada un partido que bien pudo al menos empatar; lo perdió por no rematar a puerta, con algunos errores en la defensa y por otra parte por la mayor capacidad de reacción del conjunto del Sabadell que apretó hasta conseguir lo que se proponía, los dos puntos. Otra vez será.

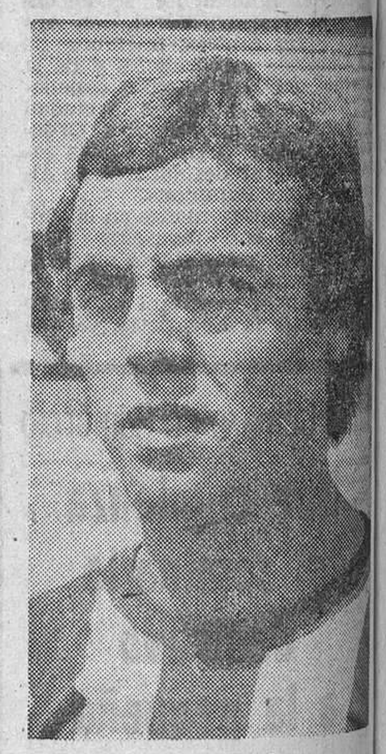

GERARDO

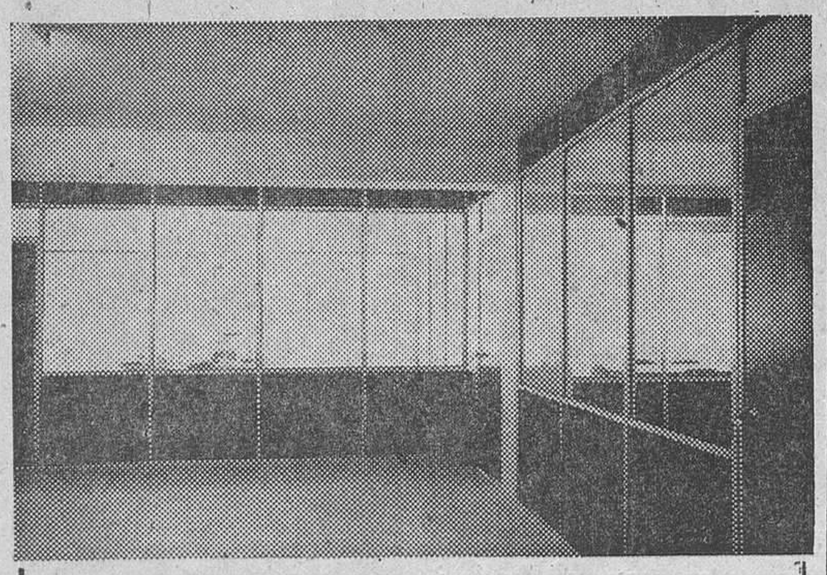

control de espacio
con ALUWAND

CERRAMIENTOS INTERIORES DESMONTABLES

Distribuidor exclusivo:
COMERCIAL DEMASUR S/A
Martinez de la Rosa, 13 teléfono, 273507 GRANADA

EMPRESA COMERCIAL

NECESITA PARA SU DEPARTAMENTO DE RELACIONES PUBLICAS

A hombres y mujeres de grata presencia, nivel cultural medio, facilidad de palabra. Garantizamos un futuro brillante, grandes ingresos de inmediato a través de primas y comisiones. Edad, de 18 a 40 años, también para estudiantes que puedan dedicarnos de 5 a 10 de la noche

Presentarse en calle Santa Teresa, 3, 1.°, C (esquina Plaza de la Trinidad), de 11 a 1,30 horas y de 5,30 a 9 de la noche — Atenderá el señor Martín

Ministerio de Educación, Cultura y Deporte

XX TROFEO HOJA DEL LUNES

BAJAS PUNTUACIONES

El campo del Sabadell, como otros muchos en lo que va de temporada, no ha sido propicio para las ilusiones del Granada, que finalizó derrotado por la mínima en un partido que no pudo o no supo plantearlo a su comodidad y en el que adoleció de falta de remate.

Y esta apreciación no es ni mucho menos gratuita por cuanto que sólo se contabilizó uno como tal, y fue de un defensa, Fali, en remate de cabeza que atajó muy bien el meta arlequinado.

El mejor jugador del Granada fue el guardameta López, que cuando faltaban escasos minutos para el término del encuentro, sufrió un encontronazo con un contrario, resultando con conmoción cerebral. Se repuso un poco y continuó en el terreno de juego, pero visiblemente mermado de facultades, por lo que al final del partido y reconocido por los doctores catalanes, se decidió su traslado a una clínica en una ambulancia donde será observado durante dos días, para ver su proceso de recuperación por si existiese alguna lesión de importancia.

Los jugadores granadinos nos merecieron la siguiente puntuación:

- **LOPEZ (2).**—El mejor jugador del Granada, incluso conmocionado siguió bajo los palos.
- **GERARDO (1).**—Quiso ayudar al ataque sin conseguirlo; en defensa regular.
- **EDISON (1).**—Algunos fallos que pudieron costar disgustos. Discreta actuación.
- **FALI (1).**—Mejor en la segunda parte que en la primera. Realizó el mejor remate del Granada.
- **BENITEZ (0).**—No quiso saber nada en ataque; en la zona ancha se perdió
- **SANTI (1).**—Puso voluntad en un puesto que no es el suyo. Mucho trabajo le dio Muñoz.
- **MARTINEZ (1).**—No recibió muchos balones bajando a buscarlos sin mucho éxito.
- **ANGULO (1).**—Muy batallador, aunque en un tono bastante gris. Fue sustituido.
- **SERRANO (0).**—Como si no hubiera jugado; desasistido y torpe.
- **JOSE LUIS (0).**—Quiso pero no pudo: se notó su semana de inactividad.
- **ANTONIO (0).**—Comenzó bien y terminó hundido; mal partido.
- **MILAR (—).**—Sólo jugó diez minutos pasando desapercibido.

CLASIFICACION

N.º	Jugadores	Partidos jugados	Puntuación anterior	Puntuación domingo	TOTAL
1	SANTI	26	41	1	42
2	ANGULO	25	35	1	36
3	BENITEZ	25	35	0	35
4	FALITO	25	34	—	34
5	JOSE LUIS	27	32	0	32
6	GERARDO	19	26	1	27
7	CALERA	17	25	—	25
8	ANTONIO	22	25	0	25
9	SERRANO	24	24	0	24
10	IZCOA	16	23	—	23
11	LOPEZ	11	19	2	21
12	MARTINEZ	20	20	1	21
13	FALI	15	18	1	19
14	EDISON	14	17	1	18
15	MILAR	12	10	—	10
16	LIS	10	7	—	7
17	UILIAN	8	6	—	6
18	FERNANDEZ	5	4	—	4
19	ZUBITUR	6	4	—	4
20	FRANCIS	2	1	—	1
21	PEPITO	1	—	—	—

MINUSVALIDO: La sociedad te necesita. La Seguridad Social te ayuda. Infórmate en el Servicio Social de Recuperación y Rehabilitación de Minusválidos. María de Guzmán, 52. Teléfono 2-53-68-68. MADRID.

"TENIA ESPERANZAS DE QUE CONSIGUIRIAMOS ALGO" (VAVA)

• «EL EQUIPO ESTUVO DESCONCERTADO Y NO SALIO BIEN DESDE ATRAS», COMENTA EL ENTRENADOR

• «EL GRANADA SIEMPRE DEMOSTRO SU PELIGROSIDAD», DICE MARTINEZ PREPARADOR DEL SABADELL

SABADELL. (De nuestro enviado especial).—Después del partido Vavá atendió a los inform..dores, triste por la derrota y preocupado por la lesión sufrida por López.

—¿Se ha podido puntuar?

—Veía que el Granada tenía grandes ocasiones; empezamos bien y confiaba en ello.

—¿Cómo definiría el partido?

—Yo diría que ha sido un encuentro desconcertante sin un ritmo continuado.

—¿Por qué causas?

—Sin querer juzgar la labor del árbitro que ha intentado hacerlo lo mejor posible, creo que ha pitado demasiado y no se puede juzgar con continuidad.

—¿Ha sido superior el Sabadell?

—A esto tengo que decir que el Sabadell ha aprovechado su oportunidad y el Granada no; por ello han ganado el partido.

—¿Vió fuera de juego en el gol?

—Después de la derrota sería igual decir que sí o que no.

—¿Su opinión sobre el balón que se le escapó al meta Capó?

—Desde m. posición no pude apreciar si pasó o no la la raya.

—¿Qué tal Santi como lateral?

—Es evidente que en centro rinde bastante más, pero en el lateral tampoco ha desentonado.

—¿No cree que se remató poco a puerta?

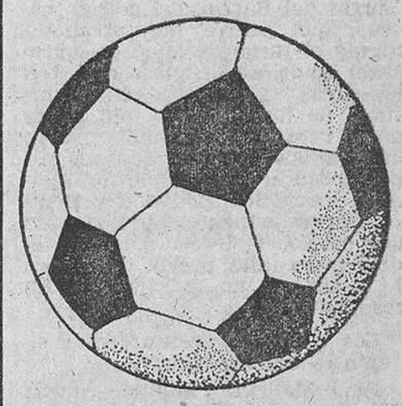

Caselas

—Es posible, el equipo no salió hoy bien desde atrás y los jugadores estaban un poco asustados por las faltas que se señalaban.

—¿El cambio de Angulo?

—Pienso que no estaba rindiendo a tope y puse en su lugar a Milar, intentaba dar más agresividad al ataque.

Tras la carla con Vava buscamos a Martínez, pero antes nos acercamos a la enfermería para comprobar detalles sobre el estado de López. El propio delegado, señor Anel, nos informo que iba a ser trasladado a una clínica, donde estaría cuarenta y ocho horas para vigilar la evolución de la conmoción cerebral sufrida al chocar con un jugador del Sabadell. Poco después llegaba al estadio una ambulancia y el portero granadino era conducido a la clínica "Santa Fe" de Sabadell. El guardameta granadino estará acompañado de sus padres y hermana que habian presenciado el partido.

MARTINEZ

Sonriente y apoyado contra la pared, Martínez comentaba el partido que había visto desde la grada.

—Desde antes del partido sabía que el Granadda era enemigo muy peligroso —dijo— y esto se ha confirmado esta tarde.

—¿Pienso sin embargo que ha inquietado poco a su portero?

—Puede parecerlo, pero en las veces que remató lo hizo con peligro.

—¿Qué le falto a su equipo para una victiria más algada?

Quizás un poco más de serenidad en los remates.

—¿El árbitro?

—Bueno, pienso que ha intentado hacerlo lo mejor posible.

—¿Continúan las aspiraciones del Sabadell?

—Nosotros vamos a intentar ganar los partidos de casa, y si se puede sacar algo fuera, bien venido sea y al final ya veremos como quedemos en la tabla clasificatoria.

PISOS - LOCALES - APARCAMIENTOS
ESTUDIOS
AR
FACILIDADES DE PAGO
CONSTRUCCIONES AVILA-ROJAS
GRANADA
San Antón, 31
Tels.: 257800 257804

CAJA GENERAL DE AHORROS Y MONTE DE PIEDAD DE GRANADA

CONCURSO - OPOSICION PARA PROVEER VEINTE PLAZAS DE AUXILIARES ADMINISTRATIVOS

Primera prueba selectiva mecanografía

De acuerdo con las Bases de la Convocatoria de fecha 25 de noviembre de 1977, se CONVOCA a los ASPIRANTES ADMITIDOS (cuya relación se encuentra expuesta al público en los tablones de anuncios de las Oficinas Principales de Granada y Jaén, y en las de Guadix, Loja y Motril, para la realización de la PRIMERA PRUEBA SELECTIVA —MECANOGRAFIA—, que se desarrollará el

SABADO, DIA 4 DE MARZO, EN EL GRUPO ESCOLAR DE E. G. B., SITO EN AVENIDA DE AMERICA, s/n. GRANADA.

con arreglo al siguiente orden y horario:

A las 8 horas: Opositores comprendidos entre: ABAD GUARDIA Y BERMUDEZ ORTEGA, ambos inclusive.

A las 8,30 horas: Opositores comprendidos entre: BERRUEZO PADILLA Y COBO MOLINA, ambos inclusive.

A las 9 horas: Opositores comprendidos entre: COBO-REYES GIL Y EXPOSITO DELGADO, ambos inclusive.

A las 9,30 horas: Opositores comprendidos entre: FAJARDO MOYA Y GARCIA PUGA, ambos inclusive.

A las 10 horas: Opositores comprendidos entre: GARCIA PUGA, María Jesús Y HERRERO ROBLES, ambos inclusive.

A las 10,30 horas: Opositores comprendidos entre: HERRERO ROMERA Y LOPEZ RODRIGUEZ, ambos inclusive.

A las 11 horas: Opositores comprendidos entre: LOPEZ RUIZ Y MELGUIZO RODRIGUEZ, ambos inclusive.

A las 11,30 horas: Opositores comprendidos entre: MENDEZ SANTA-OLALLA Y OLIVER JIMENEZ, ambos inclusive.

A las 12 horas: Opositores comprendidos entre: ORTEGA GONZALEZ Y PUERTAS MOYA, ambos inclusive.

A las 12,30 horas: Opositores comprendidos entre: PUYA MIR Y RUZ IBAÑEZ, ambos inclusive.

A las 13 horas: Opositores comprendidos entre: RUIZ LOPEZ Y VALENZUELA AIVAR, ambos inclusive.

A las 13,30 horas: Opositores comprendidos entre: VALERO MORALES Y ZAPATA CABALLERO, ambos inclusive.

Se recuerda a todos los opositores que deben presentarse con el DOCUMENTO NACIONAL DE IDENTIDAD.

PARA EMBOTELLADOS Y VINOS FINOS
"Almacenes Puerta Real"
Teléfono 227987 GRANADA

Ministerio de Educación, Cultura y Deporte

Madrid-Gijón, partido de poder a poder

- Ganaron los blancos (3-2), tras llevar los asturianos ventaja de dos goles en el marcador
- **El Barcelona sólo pudo empatar en Santander después de fallar los cántabros un penalti**
- Victoria del Valencia en Salamanca y empate del Burgos en Bilbao

Primera División

BERNABEU

REAL MADRID, 3; GIJON, 2

MADRID, 26 (Efe).—Un difícil triunfo por tres goles a dos consiguió el Real Madrid sobre el Sporting de Gijon, el partido de Liga disputado en el estadio "Bernabeu" de esta capital.

Al intermedio se llegó con ventaja forastera de dos tantos a uno.

Tarde fría y excelente entrada, unos 80.000 espectadores, entre los que destacaron seguidores del Sporting, que animaron a su equipo, sobre todo cuando éste se puso por delante en el marcador.

Dirigió el encuentro el señor Borrás del Barrio, del colegio balear, que estuvo desafortunado. Siguió el juego de lejos, no quiso saber nada de lo que ocurrió en las áreas, se equivocó en varios fuera de juego, aplicó mal la ley de la ventaja e hizo un excesivo uso de las tarjetas, que mostró por orden, a Doria, Guerini, Juanito, Pirri, Sol, Redondo y Benito, respectivamente. En la jugada que originó el tercer gol del Madrid hubo falta previa de Roberto a Uria, y no la sancionó. En resumen, mal.

Los equipos presentaron las siguientes alineaciones:

Real Madrid: Miguel Angel; San Jose, Sol, Pirri; Isidro (Roberto Martínez, a los 29'); Wolf, Stielike, Guerini (Benito, a los 58'); Juanito, Santillana y Jensen.

Sporting: Castro; Núñez, Doria, Maceda; Cundi, Joaquín; Ciriaco (Morán, a los 46'), Valdés (Redondo, a los 29'); Uria, Quini y Ferrero.

Goles:

0-1. 4 minutos: Remate de Quini que se estrella en el poste. El rechace va a Ferrero, quien tras driblar a San José y apenas sin ángulo, remata de abajo arriba y bate a Miguel Angel.

0-2. 14 minutos: Gran jugada de Quini, que pasa a Ferrero, quien entra por el lado derecho y cede atrasado para que Quini envíe a la red.

1-2. 35 minutos: Jugada de Roberto Martínez por el lado derecho del área gijonesa. Fallos sucesivos de la zaga y el balón, libre, llega a Santillana, que marca a meta vacía.

2-2. 6- minutos: Centro de Pirri desde la derecha. Santillana cabecea hacia atrás para que Stielike empalme un gran remate por alto que se cuela por la escuadra izquierda.

3-1. 86 minutos: Roberto Martínez centra pasado desde la derecha y Pirri, sólo, cabecea al fondo de la red.

El Sporting perdió hoy la gran oportunidad de vencer al líder de la Liga en su propio feudo, y dar así un inusitado interés al torneo con dos a cero de ventaja antes de que se cumpliese el primer cuarto de hora, el Sporting dominó la situación y pudo aumentar la diferencia, sobre todo por la gran labor de Quini y de Ferrero, éste último auténtica pesadilla de la defensa local. Sin embargo, fue el Real Madrid quien redujo distancia en un fallo casi colectivo de la zaga visitante y el uno a dos dió fuerzas al líder para lanzarse en la segunda parte al asalto de la meta defendida por Castro.

Pudo en este período resolver el Madrid en los primeros 20 minutos, pues gozó de varias oportunidades, sobre todo en dos formidables remates del alemán Stielike. Por contra, el Sporting apenas disfrutó de una ocasión, que Morán desperdició, sólo ante Miguel Angel. Se entró así en el último cuarto de hora, con un Sporting encerrado a defender y un Madrid que atacaba sin pausa. De esta forma, a falta de cuatro minutos, llegó el gol de Pirri que decidió el partido.

Excelente primera parte del Sporting, que decayó mucho luego, con el error de dedicarse a defender su ventaja. El Real Madrid luchó entonces mucho, sin desanimarse, y ésto le valió para conseguir el triunfo.

En el Sporting, magnífico el extremo Ferrero, bien secundado por Quini. Trabajador el medio campo y discreta la defensa, firme en la primera parte e indecisa en la continuación. Castro, bien. En el Real Madrid, San José y Santillana fueron los mejores, con Roberto Martínez siempre en la boca del gol.

SARDINERO

SANTANDER, 0; BARCELONA, 0

SANTANDER, 26. (Efe.)—Con el resultado de empate a cero tantos ha finalizado el encuentro disputado esta noche en El Sardinero entre el Racing de Santander y el Barcelona:

Alineaciones:

Racing: Damas; Díaz, Arteche, Portu; Geñupi, Madariaga; Sergio, Juan Carlos, Víctor, Rojo y Cabrera. En la segunda parte, Barredo salió por Portu y Quique por Víctor.

Barcelona: Artola; Ramos, Migueli, Olmo; De la Cruz, Costas; Zuviría, Vila, Clares, Asensi y Fuertes.

Dirigió el encuentro el señor Orellana, del Colegio gallego que estuvo mal en líneas generales. Mostró tarjetas amarillas a Geñupi, Arteche y Cabrera (dos veces, por lo que fue expulsado.

Pudo el Racing vencer esta noche al Barcelona, que no fue ni la sombra de lo que se esperaba, quizás por faltarle varios de sus hombres clave, entre ellos Cruiff y Rexach.

El Racing, hay que reconocerlo, se dejó llevar un punto por su propio error al fallar un penalti y porque técnicamente no supo jugarle al conjunto azulgrana, que dejó la zona central del campo libre, lo que no fue aprovechado por el Racing para jugar al contraataque.

El Santander dominó territorialmente al Barcelona, que tampoco fue peligroso ante la meta de Damas y el equipo santanderino, que pudo lograr dos puntos, se los dejó arrebatar uno de ellos cuando más falta le hace.

Aun con estas precisiones y errores, el Santander jugó mejor que en otras ocasiones, tal vez porque el Barcelona fue una pera en dulce a la que los locales no supieron sacar jugo.

A los siete minutos del segundo tiempo, Sergio fue derribado dentro del área por Migueli, a lo que el árbitro señaló penalti. Portu lo lanzó a las manos de Artola, quien rechazó y, en el remate, el balón llegó a las mallas, pero fue anulado por el colegiado por estimar que había sido marcado con la mano.

Destacaron por el Racing, Díaz en la primera mitad y Juan Carlos; por el Barcelona, el debutante Vila, que tiró mucho a puerta, así como Migueli y De la Cruz.

RICO PEREZ

HERCULES, 2; BETIS, 0

ALICANTE, 26 (Efe).—En un encuentro de fútbol de Primera División, el Hércules ganó al Betis por 2-0.

Alineaciones:

Betis: Esnaola; Ocaña, Sabaté, Bordillo; López, Muren; García Sorian), Alabanda, Hugo Cabeza, Cardeñosa y Anzarda. Cabezas y Cardeñosa fueron sustituídos por Eulate y Del Pozo.

Hércules: Deusto; José Antonio, Giuliano, Quique; Ribera, Saccardi; Verde, Aracil, Barrios, Lattuada y Castronovo. Juan y Ferrer Díaz reemplazaron a Saccardi y Castronovo.

Arbitró, Guruceta, guipuzcoano, que tuvo una actuación extraordinaria, de la que se hablará mucho tiempo en Alicante. No tuvo un sólo fallo y acertó en todas sus decisiones, aplicando correctamente la ley de la ventaja y haciendo que el partido discurriera por los cauces de la corrección y la deportividad. Para él fueron los mejores aplausos de la tarde.

Goles:

1-0, minuto 3. López cede retrasado el balón a su portero, pero se anticipó Castronovo, penetró rápido, burló la salida de Esnaola y de tiro raso, envió la pelota a las mallas.

2-0, en el último minuto del partido, Barrios fue derribado dentro del área. La falta fue castigada con penalty y Lattuada lo transformó en el segundo gol.

El partido había despertado una gran expectación, porque el Hércules, con cinco negativos, no podía permitirse el lujo de ceder un punto más en su terreno.

El Hércules, que sabía cuanto le iba en este choque salió resuelto a solventarlo cuanto antes, y el gol que logró casi de salida ayudó sus propósitos, aunque el conjunto andaluz no se dió por vencido en ningún momento y contratacó repetidamente. La cobertura herculana se mostró muy segura y firme, y no permitió que las incursiones béticas llegaran a inquietar al guardameta Deusto.

La clave del éxito herculano estuvo en el estrecho marcaje a que fueron sometidos los delanteros andaluces. Quique presiono sobre García Soriano, Ribera marcó estrechamente a Hugo Cabezas, Saccardi se ocupó de Alabanda, Aracil estuvo atento a las aceiones de Cardeñosa y José Antonio se corvirtió en la sombra de Anzarda.

Esta vigilancia se acentuaba cuando los delanteros visitantes se acercaban al área local. Entonces, la maraña defensiva herculana se hacía impenetrable y los intentos de los forasteros quedaban totalmente anulados.

Antes del descanso, el Hércules pudo aumentar su ventaja, pero los remates de Verde, Lattuada y Ribera salieron por muy poco. Por su parte, el Betis tuvo su mejor oportunidad un minuto después del primer gol herculano, pero hallándose sólo cerca de Deusto, lanzó la pelota fuera.

El segundo tiempo el Hércules también desaprovechó dos magníficas ocasiones de aumentar su ventaja. Primero en una "melee" que no acertaron a rematar los delanteros locales, y luego en una jugada de Verde, que por piernas se adentró en el área forastera, esquivó la salida de Esnaola, pero remató flojo y el balón no llegó a las mallas.

SAN MAMES

ATH. BILBAO, 1; BURGOS, 1

BILBAO, 26 (Efe).—El Athletic de Bilbao y el Burgos han empatado a un gol (1-1), en partido de fútbol de Primera División disputado esta tarde en San Mamés. El primer tiempo finalizó sin goles.

Buena entrada, sin llegar al lleno. Campo seco y desigual. Viento racheado que dificultó el control de la pelota. Aplausos al Athletico y al Burgos al saltar al terreno de juego.

Athletic de Bilbao: Baldúa; Tirapu, Escalza, Villar (Aitor); Astrain (Alesanco), Guisasola; Dani, Irureta, Carlos, Churruca y Argote.

Burgos: Navarro II; Gómez, Rubiñán (Salas), Ruiz Igartua; Kresic Valdés; Teka, Tarres, Viteri, Navarro I y Quini.

1-0. Minuto 33 de la segunda parte. Navarro II, al intentar despejar, lo hace con tan mala fortuna que envía el balón a córner. El saque de esquina lo lanza Irureta, fuerte y abierto, y entra desde atrás Dani, quien de cabeza impulsa el balón al fondo de las mallas burgalesas por el ángulo superior izquierda de la meta de Navarro II.

1-1. Minuto 40. Balón despejado por la cobertura del Burgos, es fallado estrepitosamente por Alesanco y se hace con el balón Viteri, quien en veloz carrera gana la acción a Zaldúa a quien bate por bajo.

El partido ha sido de muy escasa calidad. El Athletic no ha sabido desenvolverse ante el marcaje férreo a que fue sometido por el Burgos, que tuvo dos oportunidades de marcar en el primer tiempo: Una a la media hora de partido, con remate de cabeza de Viteri que pegó en el travesaño. La segunda fue la del gol del empate definitivo.

El equipo vasco desaprovechó cinco o seis claras oportunidades de gol, de manera especial Carlos, en dos ocasiones, y Dani, en otra oportunidad.

El protagonista del encuentro ha sido el fuerte viento racheado que daba poca oportunidad para controlar las acciones de ataque de los jugadores bilbaínos, pero no era demasiado obstáculo para que el Burgos, replegado, despejara las situaciones comprometidas fuera de su área.

Cabe destacar la buena labor desarrollada por Carlos, aunque con falta de fortuna de cara al marco. En el Burgos los mejores fueron Rubiñán, Gómez y Tarres. También destacó la actuación del portero, Navarro II.

PLANTA UN ARBOL. TRATA CON CARIÑO A LOS ANIMALES. Es una promoción de la Sociedad Protectora de Animales y Plantas. Ayúdale. Teléfono: 22-56-44.

COMENTARIO a la jornada

COBRA MAYOR EMOCION LA LIGA

Cuando todo hacía pensar que el interés de la Liga estaba centrado casi exclusivamente en la lucha por el título, la última jornada ha venido a demostrar que queda aún mucha tela por cortar y en todos los frentes: el título, los puestos europeos y los de descenso. Y todo ello se debe, en gran parte, a la reacción de dos de los equipos que parecían condenados al descenso: Hércules y Cádiz. Los alicantinos ganaron ayer al Betis y mantienen su trayectoria ascendente y los gaditanos salvaron el difícil escollo del Atlético de Madrid. Ninguno de los dos está por tirar la toalla y la emoción por la cola cobra nuevos acentos. Ya son más los equipos implicados en la lucha por evitar la pérdida de categoría.

- **Otro de los que han reaccionado a tiempo y bien es el Burgos, que ayer arrancó un valiosísimo punto de San Mamés, precisamente cuando los vascos exhibían su mejor momento de juego.**
- **La sorpresa de la jornada la ha protagonizado el Valencia, con su triunfo en Salamanca, victoria que tiene doble valor, ya que los «ches» recuperan dos positivos que les permiten mantener ilusiones de puesto europeo y lo hacen a costa de un equipo que también tiene aspiraciones europeas. Favorece asimismo las aspiraciones valencianistas la derrota del Rayo en Sevilla, la del Gijón en Madrid y el ya reseñado empate del Burgos en Bilbao.**
- **El Barcelona logró hacer tablas en Santander gracias a que los montañeses fallaron un penalti. El positivo es bueno, pero en puntos reales son cuatro los que le separan del Real Madrid.—M. D.**

CONFIEN EN PROSESA EL SERVICIO DE VIGILANCIA NOCTURNA.

(Previsto en el Decreto 2727/1977)

Somos la primera sociedad nacional en Vigilancia y Protección.

Así como las principales empresas del País confían su seguridad en nosotros, estamos en disposición de organizar y poner en práctica los servicios de Vigilancia Nocturna en Ciudades.

De gran interés para Asociaciones de Vecinos y Comerciantes.

PROSESA

Protección y Seguridad.

Empresa homologada por la Dirección General de Seguridad

Para una amplia información diríjanse a:

Carmelo Gil, 12 Tels. 443 46 58-432 83 07 - BILBAO-12

Estébanez Calderón, 3, Tels. 270 77 13-270 76 12 - MADRID-20

Ministerio de Educación, Cultura y Deporte

DERROTA DEL AT. MADRID EN CADIZ (2-1)

Primera División

CARRANZA

CADIZ, 2.
AT. MADRID, 1

CADIZ, 26. (Efe.) — Por dos goles a uno ha vencido el Cádiz al Atlético de Madrid, en partido jugado hoy correspondiente a la Primera División.

El primer tiempo finalizo con el resultado de 2-0.

CADIZ: Bocoya; Cuiñas, Canito, Rosado; Ortega, Urruchurtu; Villalba, Ramón, Quino (Escobar), Ibáñez y Ortigosa (Baena).

ATL. DE MADRID: Reina; Fraguas, Ruiz, Capón; Marcelino, Benegas (Rubio); Aguilar (Alberto), Leivinha, Rubén Cano, Marcial y Leal.

Arbitró el colegiado Urizar Aspitarte, del Colegio Vizcaíno, bien. Se le reclamó en el minuto dos penalti por mano de Capón. Mostró tarjetas amarillas a Rubén Cano, por protestar, y a Ortega por entrada a Capón que este repelió, viendo el madrileño por este motivo la roja.

GOLES

1-0. Minuto 14. Villalba escapa de la vigilancia de su marcador, tira y rechaza Reina, y Quino bien situado envía a la red.

2-0. Minuto 42. Penalti de Capón a Ortigosa que Ibáñez transforma por bajo.

2-1. Minuto 47. Corner que bota Alberto y Leivinha de cabeza acorta distancias.

La primera parte ha sido de total dominio de los gaditanos que debieron marcharse al descanso con más ventaja. Ibáñez, Ramón y Villalba gozaron de espléndidas ocasiones de marcar, pero sus tiros salieron rozando el poste. Practicó el Cádiz en este tiempo buen fútbol, con apertura a las alas y luciendo las habilidades de Villalba que fue la auténtica pesadilla de los colchoneros.

En el minuto 57 tuvo que abandonar el terreno de juego lesionado Fraguas, quedando los madrileños con nueve hombres.

La primera media hora de la segunda mitad fue de dominio Atlético pero con exceso de pases horizontales y sin profundidad alguna en sus ataques. Pudo aumentar ventaja el Cádiz en el último cuarto de hora, en ocasiones de Villalba, Ibáñez y Baena. Al primero Reina le detendría su disparo, Ibáñez dio en el poste y Ruiz sacó el balón con la cabeza cuando ya estaba batido Reina en la oportunidad de Baena.

Destacaron en el Atlético Marcial, Leivinha y Marcelino, en el Cádiz Villalba, Ramón y Ortega.

S. PIZJUAN

SEVILLA, 2;
RAYO V., 0

SEVILLA, 26. (Efe.)—Por dos goles a cero ha vencido el Sevilla al Rayo Vallecano en partido de Primera División disputado esta tarde en el estadio "Sánchez Pizjuán". Al descanso se llegó con empate a cero.

Alineaciones:

Sevilla: Gustavo Fernández; Valencia, Rivas, Pulido; Hita, Blanco; Yiyi, Rubio, Scotta, Biri Biri y Sánchez Barrios. En el descanso Juanito sustituyó a Valencia y a los 11 minutos del segundo tiempo Varela reemplazó a Hita, lesionado.

Rayo Vallecano: Hierro, Anero, Tañco, Uceda; Luna, Nieto; Fermín, González, Rial, Astegiano y Alvarito.

Se encargó de dirigir la contienda el colegiado señor López Cuadrado, que tuvo algunos errores de apreciación y fue muy protestado al no señalar un claro penalti de Yiyi en el área madrileña.

A los 19 minutos del segundo tiempo llegó el primer gol, como consecuencia de un centro medido de Varela que Sánchez Barrios controló con el pecho para rematar cruzado y batir a Hierro.

En el minuto 24 hay un nuevo balón cedido por Varela a Scotta, dribla éste a un defensa adelantándose largo el balón y cuando Hierro salía a su encuentro le batió por bajo, en remate con la izquierda.

Tarde desapacible, con fuerte viento y amenazante de lluvia, pese a lo que los graderíos registraron una buena entrada. El terreno de juego se encontraba enfangado y resbaladizo como resultado de las lluvias de los últimos días.

El encuentro ha tenido dos fases bien distintas. Se tenía respeto al Rayo Vallecano y eso hizo que el Sevilla se mostrara algo reservón en la primera mitad, intentándolo todo, pero sin demasiado acierto ante un Rayo que, consciente de su cometido, se defendía bien, cerraba líneas y procuraba siempre adelantarse a sus rivales, por lo que los primeros cuarenta y cinco minutos transcurrieron casi en un constante forcejeo en la zona central del campo, sin excesivo peligro para una y otra portería.

La segunda mitad se inició prácticamente con la misma tónica, aunque el Rayo parecía algo más interesado en atacar e incluso llegó a batir a Gustavo Fernández en una ocasión en la que ya el colegiado, eso sí, había hecho sonar el silbato invalidando la jugada.

A raíz de ese momento reaccionó el Sevilla, se multiplicó en su esfuerzo, y como fruto de sus ahora más continuados ataques llegó el primer tanto. Cinco minutos después se establecía el resultado que iba a ser definitivo y el Rayo remitió ostensiblemente, o al menos esa fue la impresión ofrecida a todos, en sus empeños, quizás pensando que la ventaja cobrada por su rival era ya prácticamente insalvable.

En resumen, victoria justa de los locales (tal como después reconocería el propio Héctor Núñez) porque fueron los que más atacaron y con más interés buscaron el marco contrario.

SARRIA

ESPAÑOL, 3;
ELCHE, 1

BARCELONA, 26. (Efe.)—El Español venció al Elche por el tanteo de tres goles a uno en encuentro correspondiente a la segunda vuelta del campeonato nacional de Liga de Primera División, disputado esta tarde con aceptable entrada en Sarriá.

Los primeros 45 minutos se cerraron con ventaja españolista por 1-0.

El partido, muy pobre técnicamente, se encarriló favorablemente para el Español en el minuto 44 del primer tiempo, cuando todos creían que los equipos se irían al descanso sin goles en el marcador faltando algo menos de 60 segundos para el término del período inicial, Manolín Cuesta, muy trabajador todo el encuentro, acertó a cazar de espaldas un remate acrobático aprovechando un centro desde la derecha del ariete Flores. Era el 1-0 y como jugada lo único bueno que vimos a lo largo de estos 45 minutos.

Tras el descanso pareció que el Elche se mostrara algo más ofensivo y quizá pudiera haber obtenido por méritos propios, el tanto del empate, pero el 1-1 subió al marcador como consecuencia de una jugada que desataría una fenomenal bronca en los graderíos. Sobre el minuto 24, Trobbiani se metió dentro del área local, por la izquierda, siendo entrado por varios jugadores españolistas, sin que el delantero del Elche perdiera el balón y sin caer tampoco al suelo, el colegiado se sacó de la manga un penalti contra los blanquiazules que como es fácil imaginar transformó el mismo Trobbiani de manera inteligente. Este fue el tanto del empate. 1-1. No obstante, el señor De Sosa, árbitro del encuentro, se mostró en esta ocasión complaciente con los locales y jugando absurdamente a la ley de las compensaciones no dejó pasar ni siquiera cuatro minutos, para en el 28 sancionar con penalti una dura entrada de Montero a Solsona, que a nuestro entender tampoco era merecedora de la sanción máxima; lanzó el castigo Marañón, muy bien por cierto, y el dos a uno subió al marcador dejando como estaban las cosas antes del penalti señalado al Español.

Sin embargo, todavía el cuadro de Heriberto Herrera iba a remachar el encuentro de manera espectacular. Hubo un balón muy largo por la derecha que cazó Flores, el ariete, como una locomotora, se escoró hacia la vertical del marco provocando la salida de Esteban y en el momento adecuado el número nuevo albiazul conectó un disparo durísimo que fue a morir en las mallas ilicitanas. 3-1 y final del match, un partido que desde luego no será recordado con nostalgia por nadie, tal fue su bajo nivel de juego.

A las órdenes del colegiado De Sosa Martín, castellano, los equipos, presentaron las siguientes alineaciones:

Español: Urruticoechea; Longhi, Ferrer, Verdugo; Molinos, Huertas; Manolín Cuesta, Solsona, Flores, Fernández Amado y Marañón.

En el minuto 30 de la segunda parte el paraguayo Osorio suplió a Fernández Amado, al parecer ligeramente lesionado porque se retiró renqueante hasta los vestuarios.

Elche: Esteban; Casuco, Gilberto, Campello; Benítez, Montero; Sitja, Gómez Voglino, Trobbiani, Lorante y Félix.

En la segunda parte, en los minutos 30 y 31, Antón suplió a Lorante y Orellana a Trobbiani.

Fueron mostradas tarjetas de amonestación a Solsona, por protestar, a Campello por entrar en falta a Solsona, a Montero por el mismo motivo a Fernández Amado y finalmente a Longhi en la jugada del penalti con que fue sancionado el Español por protestar airadamente la extraña decisión arbitral.

INSULAR

LAS PALMAS, 1;
REAL SOCIEDAD, 1

LAS PALMAS, 26. (Efe.)—La Unión Deportiva Las Palmas y Real Sociedad han empatado a un gol en partido de Liga, de Primera División, disputado esta noche en el estadio "Insular".

Al descanso se llegó con ventaja canaria de uno a cero.

Dirigió el encuentro, Navarrete, del Colegio andaluz. Discreto.

En el minuto 40, del primer tiempo, estuvo detenido el juego cinco minuto, tras una decisión suya, que provocó el lanzamiento de naranjas y alguna que otra botella, al campo. Tras restablecer el orden, se continuó el partido. Mostró tarjetas amarillas a Morete, por Las Palmas y a Iriarte, por La Real.

Alineaciones:

Las Palmas: Carnevali; Martín, Felipe, Hernández; Roque, Noli; Maciel, Brindisi, Morete, Pepe Juan y Fernandez.

En el minuto 77, Rivero entró por Maciel.

Real Sociedad: Arconada; Gajate, Murillo, Olaizola; Alonso, Cortabarría; Esnaola, Diego, Satrústegui, López Ufarte e Iriarte.

En el minuto 54, Zamora entró por Diego.

Goles:

Minuto 4, falta sacada por Brindisi, toca de cabeza Fernández y Morete remacha sobre la misma línea.

Minuto 48, fallo de Pepe Juan en la entrega, recogiendo el balón Satrústegui que se interna en el área y bate a Carnevali, por bajo.

Las Palmas ha perdido una vez más otro punto positivo, y van cuatro, por propios errores, más que por aciertos del contrario.

Tras un primer tiempo bastante aceptable, por parte del equipo canario, donde Brindisi se convirtió en organizador, y donde hubo varias oportunidades de gol, después del tanto de La Real, Las Palmas se vino abajo. Noli y Pepe Juan no acompañaron en la tarea organizadora de Brindisi. La defensa comenzó a dar muestras de nerviosismo, aunque La Real no atacó en profundidad y sólo hay que destacar algunas genialidades de López Ufarte. En las puntas de ataque, ni Maciel, Fernández, ni Rivero, ayudaron en el continuo batallar de Morete con la defensa donostiarra.

HELMANTICO

SALAMANCA, 0;
VALENCIA, 1

SALAMANCA, 26. (Efe.)—En el estadio "Helmántico", con terreno de juego en malas condiciones y floja entrada por haberse declarado "día del club", se ha disputado esta tarde el encuentro entre la Unión Deportiva Salamanca y el Valencia, que ha terminado con el triunfo de los levantinos por un tanto a cero.

La primera parte terminó con este mismo resultado.

Dirigió el encuentro el colegiado catalán señor Tomeo Palanqués. Bien. Mostró tarjeta amarilla a Botubot del Valencia.

Alineaciones:

Salamanca: Antonio; Enrique, Albadalejo, Corominas (Pérez); Rezza, Tomé; Alves, Cino, Angel, Amiano y Báez.

Valencia: Pereira; Cerveró, Cordero, Botubot; Arias, Saura; Castellanos, Feldman, Cabral (Juan Carlos), Kempes (Eloy).

El único tanto del partido lo logró Feldman, en el minuto 29, al sorprender al meta Antonio un poco adelantado.

Después de la derrota en Las Palmas en el torneo de la Copa del Rey, el Valencia se jugaba mucho en el "Helmántico", y de ahí la táctica defensiva que presentó Marcel Domingo ante el Salamanca, dejando dos hombres en punta, si bien éstos permutaban constantemente su puesto con los hombres de centro del campo.

Con esta táctica, el dominio posicional correspondió al Salamanca, aunque sin saber superar el buen quehacer de los hombres del centro del campo levantinos.

En resumen, partido con un primer tiempo para el Valencia y el segundo para los salmantinos, que desaprovecharon numerosas ocasiones de marcar, jugándose con mucha fuerza física, que ha superado en todo momento a la técnica.

EXCMO. AYUNTAMIENTO DE GRANADA

ANUNCIO

Se pone en conocimiento de las compañías y sociedades de Seguros en general, que en el plazo de un mes siguiente a la publicación de la presente, podrán presentar proposiciones para suscribir póliza que afectase al personal de la Policía Municipal, Servicio de Extinción de Incendios, Chófer Jefe del Parque Municipal y Oficiales Mecánicos Conductores, al objeto de cubrir los siguientes riesgos:

a) Muerte sobrevenida en accidente de trabajo, con capital garantizado de un millón de pesetas.

b) Invalidez total permanente a causa de accidente de trabajo, con capital garantizado de dos millones de pesetas.

c) Invalidez parcial permanente en cantidades fijadas por baremo.

d) Asistencia médico-quirúrgica-hospitalaria y gastos de farmacia para caso de accidente de trabajo, en cuantía ilimitada.

Cualquier información o aclaración sobre el particular podrán los interesados obtenerla en el departamento de Personal de este Excmo. Ayuntamiento.

Los gastos de inserción del presente anuncio serán a cargo del adjudicatario.

Lo que se hace público para general conocimiento.

Granada, 22 de febrero de 1978. — EL ALCALDE.

SOBERANO
¡es cosa de hombres!

Ministerio de Educación, Cultura y Deporte

Se destapó el Jaén ante el Baracaldo (4-0)

- LOS JIENENSES, CON NUEVO ENTRENADOR, REALIZARON EL MEJOR PARTIDO DE LA TEMPORADA
- MINIMO TRIUNFO DEL HUELVA SOBRE EL CORDOBA Y DERROTA DEL ZARAGOZA EN MURCIA
- EL TENERIFE GANO EN GETAFE Y EL ALAVES, EN EL ULTIMO MINUTO, EMPATO EN PAMPLONA

Segunda División

JAEN, 4; BARACALDO, 0

JAEN. (Especial para **HOJA DEL LUNES, por Vicente OYA RODRIGUEZ.**)—Por cuatro goles a cero ha vencido el Real Jaén al Baracaldo. Para quienes vengan siguiendo la campaña del Jaén les podrá parecer este resultado un tanto insólito. Pero no. El equipo jienense ha trabajado su triunfo y no sólo lo ha merecido sino que ha podido resolver el encuentro con una más aplastante victoria. Se jugaba el Jaén nada más y nada menos que la aspiración a poder seguir en la Segunda División "A". Era un partido muy comprometido y ello se producía después de haber cesado al entrenador Calvo Marini y de hacerse cargo el segundo preparador, el popular Antoñete, que parece estar llamado, desde siempre, a este tipo de situaciones.

PROTAGONISTAS

REAL JAEN: Espinosa; Martín Vila, Sánchez, Pedraza; Monterde, Lacalle; Torres, Arana, Cruz Carrascosa, Calabuig y Morera. Casi al final del partido Cruz Carrascosa fue sustituido por Lorite.

BARACALDO: Aizpuri; Marti, Aguirrebengoa, Benito; Docal, Dueñas; Indriza, Carmelo, La Reina, Sarabia y Sanz. A los 20 minutos, tras un escándalo por la actitud incorrecta del jugador Docal del Baracaldo, el mencionado jugador fue expulsado. Poco después Indriza sería sustituido por Duñabeitia.

Arbitró el señor Molina Segovia, del Colegio Catalán, que estuvo enérgico y realizó un magnífico encuentro en todos los sentidos. Uno de sus ayudantes tuvo alguna que otra equivocación y eso disgustó a cierto sector de público.

LOS GOLES

La primera mitad terminó con uno a cero. Lo marcó Morera de tiro raso, fortísimo, a los 35 minutos. Había jugado muy bien el Jaén con ocasiones frustradas al final por verdadera mala suerte.

En la continuación vinieron los tres goles restantes. Volvió a marcar Morera a los cinco minutos tras una jugada muy bien llevada a cabo por casi toda la delantera.

Llegó el tercer gol, obra de Torres, al rechazar el portero del Baracaldo un tiro fortísimo de Calabuig, a la media hora.

Ya, cuando acababa el partido, escapó Torres por el centro, esperó que se tirara el portero al suelo e impulsó el balón con una serenidad extraordinaria al fondo de la red.

Tuvimos la sensación, confirmada por el resultado que es lo que en definitiva manda, de estar ante un Jaén distinto y mejor, con los mismos jugadores de siempre. Sánchez jugó en su sitio, Pedraza se descubrió como un elemento efectivo en la media. Y la delantera supo jugar al ataque. Ello dio resultado al ocasional —mejor, providencia— Antoñete que recibió continuas muestras de cariño por parte de la afición. Hacía tiempo que el Jaén no se iba hacia adelante y que no se lograba una tan rotunda y clara victoria. Ante un Jaén así nada pudo hacer el Baracaldo, que sólo nos pareció un equipo discreto y que vino al estadio de La Victoria con una idea distinta del Real Jaén, cuyos jugadores, junto a Antoñete, fueron despedidos con una ovación de gala.

HUELVA, 1; CORDOBA, 0

HUELVA 26. (Efe.) — Por un gol a cero ha vencido el Recreativo de Huelva al Córdoba, en partido de máxima rivalidad regional jugado esta tarde en el estadio municipal onubense, correspondiente a la Segunda División A.

Al descanso se llegó con empate a cero goles.

ALINEACIONES

R. HUELVA: Alonso; Cibianes, Navarro, Isabelo; Marti, Lora; Alcorza (Espárrago), Ocaña, Lapi, Rincón (Torres) y Martín.

CORDOBA: Vallespir; Varo, Marín, Rivas; Sánchez, Cobo; Campos Martín Roales, Mancilla, Burguete (Estella) y García Montes (Calero).

Mal arbitraje del colegiado extremeño Congregado Rodríguez. Amonestó a los cordobeses Rivas y Varo y al recreativista Cibianes.

En el minuto 30 de la segunda parte, en pleno acoso local, entra Cibianes por la derecha, centra al mismo punto de penalti, y allí Espárrago para con el pecho y remata fuertemente a la red, sin que Vallespir pueda hacer nada por impedir el tanto.

Hay poco que contar de este partido que no tuvo más emoción que la del resulto incierto durante casi todo el partido, ya que hasta el minuto 65 no consiguió el equipo local hacer mover el marcador

El Córdoba vino a Huelva en plan de víctima, pero, eso sí, dispuesto a llevarse al menos uno de los puntos en litigio aunque para ello tuviera que sacrificar el espectáculo deportivo. Sus hombres sometieron a un férreo marcaje a los puntas recreativistas, aunque permitieron a los de Huelva el dominio local, estuvieron a punto de conseguir la meta perseguida.

Incluso a los diez minutos del segundo tiempo la sorpresa que estuvo a punto de saltar, puesto que Burguete recogió un rechace de su defensa y organizó un contragolpe, pasando finalmente a Mancilla, que había entrado muy bien por el centro. Este quedó sólo ante Alonso y cuando se esperaba el gol el guardameta onubense se lució en una gran parada.

Por lo demás el Recreativo ha sido muy superior y ha dado suficiente trabajo a Vallespir como para que el gran portero cordobés haya demostrado una vez más que es uno de los mejores guardametas de la categoría.

Con Vallespir destacaron en el Córdoba, Rivas, Martín Roales y Mancilla. Por parte del Recreativo de Huelva hay que destacar esta vez a todo el conjunto, si bien Navarro, por la calidad de su juego, merezca mención de honor.

CASTELLON, 1; MALAGA, 1

CASTELLON DE LA PLANA, 26. (Efe.)—El Castellón y el Málaga han empatado a un gol, en partido correspondiente al campeonato de Segunda División, disputado esta noche en Castalia. Debido a las fiestas, se jugó el encuentro a las diez y cuarto de la noche.

El resultado puede considerarse justo, ya que si bien creó mayores ocasiones de peligro el equipo local, los malagueños supieron cerrarse muy bien y practicar un contraataque rápido que puso en apuros a la defensa castellonense.

El primer tanto del encuentro se marcó en el minuto 16 del segundo tiempo, obra del malagueño Santi, tras una jugada de contraataque de los visitantes. Logró el empate Lois, cuando se cumplía el minuto 30 del segundo tiempo.

MURCIA, 4; ZARAGOZA, 2

MURCIA, 26. (Efe.) — Muchos goles en el encuentro de fútbol de Segunda División, jugado esta tarde en La Condomina, en el que venció el Murcia al Zaragoza, por 4-2.

Equipos:

Zaragoza: Nieves; Royo, India, Anaeguerra; Camus, Blanco; Alonso, Castany, Oviedo, Arrúa y Juanjo.

Murcia: Goyo; Corrales, Pastor, Artero; Camino, Pazos (Ruiz); Chuchi, Jaime Cano (Pelegrín), Rolón, García Murcia y Alvarez.

Colegiado, Sosa Saavedra, canario, muy bien.

Goles:

1-0, minuto 5: Camino, en rebote de la defensa.

1-1, minuto 38: Arrúa, a centro de Anaeguerra.

2-1, minuto 18: Chuchi a pase de Ruiz.

2-2, minuto 24: Arrúa de nuevo.

3-2, minuto 27: Chuchi, a pase de Rollón.

4-2, minuto 44: Ruiz, a pase de Chuchi.

Buena entrada, tarde de verano, partido con mucha deportividad.

Se temía al Zaragoza. Había eliminado al Murcia en el torneo de Copa.

Partido jugado de poder a poder por los dos equipos, bien jugado por el Real Murcia, tanto en la primera parte, con los jugadores veteranos, como en la segunda, cuando Ruiz sustituyó a Pazos, y Pelegrín a Jaime Cano. Con estas sustituciones el equipo cambió por completo, y vinieron los dos goles que dieron la victoria al Real Murcia.

El Zaragoza se ha mostrado como un equipo muy completo, con hombres veteranos, que han jugado un buen encuentro, pero que en la segunda parte, ante el empuje de los murcianos cedieron terreno. Equipo muy bien conjuntado, difícil de sujetar, pero que en esta ocasión el Murcia, al echarle genio y velocidad, le superó.

Destacados: por el Murcia, Camino, Chuchi y Pelegrín. Por el Zaragoza, Arrúa, Camus y Onaeguerra.

OVIEDO, 1; CORUÑA, 1

OVIEDO, 26. (Efe.)—En partido disputado esta tarde en el estadio "Carlos Tartiere" de Oviedo, correspondiente a la Segunda División de la Liga nacional de fútbol, el Oviedo y el Coruña han empatado a un tanto.

Al término de los 45 minutos el resultado era de uno a cero favorable a los asturianos.

Arbitró el encuentro el colegiado balear señor Pascual. Regular. Mostró tarjetas amarillas a Esteban por agarrar a Pousada, y a éste por repeler la agresión.

Alineaciones:

Real Oviedo: Seoane; Esteban, Tensi, Laguna; Iriarte, Sebas; González, Morón (Galán), Javier y Alarcón.

Coruña: Buyo; Pardo, Richard, Ballesta (Núñez); Piris, Gallego; Pousada, Piña, Trona, Cantudo, Castro.

Goles:

1-0. Minuto 6. El Oviedo se adelanta en el marcador por mediación de Laguna, quien desde fuera del área lanza un fortísimo disparo, en un balón rechazado por la defensa coruñesa, que se cuela por una escuadra, sin que Buyo pueda hacer nada por detenerlo.

1-1. Minuto 73. Se saca una falta contra la portería ovetense, Pousada se encarga del lanzamiento y Cantudo peina el balón con la cabeza, despistando al portero local, llegando la pelota a los pies de Piris que marca a placer.

Oviedo y Coruña han dado esta tarde en el "Carlos Tartiere" un auténtico recital de cómo no se debe jugar al fútbol. Ambos equipos plantearon un encuentro marcadamente defensivo y con muchas preacuciones, de ahí que en todo momento las retaguardias respectivas se mostraran netamente superiores a las delanteras. Tanto es así, que el Coruña consiguió el gol en una de las contadísimas ocasiones en que disparó sobre el marco defendido por Seoane.

C. SOTELO, 0; VALLADOLID, 0

PUERTOLLANO, 26 (Efe).—El Calvo Sotelo ha empatado a cero con el Real Valladolid, en partido correspondiente al Campeonato Nacional de Segunda División "B".

Arbitró el colegiado Navarro señor Condon Uris.

Alineaciones:

Valladolid: Llacer; Puig, León, Santos; Jacquet, Mellado; Avelino, More, Díez, Ruski y Valles.

A los 34 minutos del segundo tiempo se marcha More y entra Borja.

A los 40 minutos del segundo tiempo, Valles cede su puesto a Rubén.

A los nueve minutos se muestra tarjeta a Díez, y a los 16 minutos a Mellado. En el minuto 10 del segundo tiempo Ruski ve la tarjeta roja con expulsión, por agredir al portero Andrés. Minuto 40 del segundo tiempo, tarjeta al entrenador del Valladolid Paquito por pérdida de tiempo en un cambio.

Calvo Sotelo: Andrés; Pesares, Chema, Quico; Ramón, Amutio; Claudio, Zúñiga Belmonte, Odair y Nuevo.

Sustituciones: En el segundo tiempo sale Mando por Odaiz, y en el minuto 36 se marcha Amutio y sale Chone.

A los 44 minutos del primer tiempo se muestra tarjeta a Pesares, y a los 14 minutos del segundo tiempo, a Quico.

Una vez más el Calvo Sotelo ha dado un paso atrás en la lucha que tiene planteada domingo tras domingo, para intentar eludir el fantasma del descenso automático. Hoy ante el Valladolid, presentaba el mejor equipo de que puede disponer, pero tampoco le han salido las cosas bien, ya que su mejor jugador, el brasileño Odair, no estaba en condiciones físicas y ha tenido que quedarse en la caseta en el descanso. Y hoy por hoy, el negrito viene a ser el sesenta por ciento del equipo.

OSASUNA, 2; ALAVES, 2

PAMPLONA, 26.—Con el resultado de Osasuna, 2; Deportivo Alavés, 2, ha finalizado el encuentro de Segunda División, disputado hoy en el estadio del Sadar, con terreno de juego en magníficas condiciones. Al descanso se llegó con ventaja alavesista de un gol.

Mal arbitraje del colegiado catalán, señor Esquerdo, que no quiso saber nada de lo que ocurrió en las áreas y que prolongó el segundo tiempo sin motivos, dándose la circunstancia que el empate se produjo en esos momentos.

Alineaciones:

Osasuna: Marro; Macua, Torán, Sánchez Rubio (Esparza); Gabari, Pascual; Sorondo, Durán (Echevarría), Serrano, Iriguibel e Iriarte.

Alavés: Basauri; Odriozola, Goni, Zuloaga; Morgado, Igartua; Marín (Sánchez Martín), Astarbe, Badiola (Valdano), Salamanca y Quiles.

Goles:

0-1, minuto 30. Igartua centra a Salamanca, quien logra enviar el balón a la red cuando el guardameta Marro iniciaba la salida.

1-1, minuto 26 del segundo tiempo. Iriguibel recibe un balón de Serrano y de cabeza bate a Basauri que estaba muy adelantado.

1-2, minuto 45 del segundo tiempo. Quiles pasa a Valdano, el cual se aprovecha del despiste en el marcaje de la defensa local. Marro permanece estático fuera de su marco y Valdano logra el segundo tanto para su equipo.

2-2, minuto 47 del segundo período. Se produce una falta al borde del área del Alavés, cuando ya había transcurrido el tiempo reglamentario. Pascual cede en corto a Serrano y éste de potente disparo cierra la cuenta en el marcador.

No ha sido un buen encuentro el presenciado hoy en el estadio del Sadar. Los dos equipos llegaron con dificultad al área de sus oponentes. Es de destacar que el Alavés ejerció su hegemonía en el centro del terreno de juego y que se mostró muy sólido en la defensa. Uno de los protagonistas más destacados en la confrontación fue el árbitro que en esta ocasión tuvo una tarde bastante desafortunada. (Efe.)

GETAFE, 0; TENERIFE, 1

MADRID, 26. (Efe.)—El Tenerife ha vencido a domicilio al Getafe por un gol a cero, en partido de fútbol correspondiente a la vigesimoséptima jornada del campeonato nacional de Liga de Segunda División "A", que se ha disputado esta mañana en el campo de Las Margaritas.

Al descanso se llegó con el resultado inicial.

Cielo cubierto, temperatura fresca, terreno de juego muy blando y tres cuartos de entrada en los graderíos. El Tenerife fue recibido con aplausos y el Getafe con división de opiniones, aunque los pitos se escucharon más que las palmas.

Finalizado el encuentro y cuando los jugadores del Getafe salían de los vestuarios a la calle, fueron agredidos varios de ellos por algunos espectadores en una acción incalificable que desprestigia a toda una afición.

Alineaciones:

Getafe: Vidal; Chiqui, Cruz, Valle; Cortés, Alfonso; Valdés, Zambrano, Martínez (Polo, 64 minutos), Escalante, Marcial (Alvarez, 45 minutos).

Tenerife: Bertinat; Movilla, Aparicio, Julio; Meneses, Pepito; Salvador, Melián, Tono, Roman (Manolo, 74 minutos), Illán (Medina, 80 minutos).

Muy buen arbitraje del colegiado andaluz Alvarez Marguenda. Mostró tarjetas amarillas a: Alfonso, en el minuto 26 del primer tiempo por una fuerte entrada a Tono. Illán, en el minuto 40 por seguir una jugada que el árbitro ya había invalidado y a Bertinat en el minuto 37 del segundo período por pérdida de tiempo.

El único gol del partido se marcó en el minuto quince del segundo tiempo. Un fallo de Cortés que no acierta a cortar un pase, permite a Illán con toda comodidad batir a Vidal desde fuera del área con un potente disparo por alto.

Si con el cese de Segura, entrenador del Getafe hasta el pasado lunes, se buscaba un revulsivo, no cabe la menor duda de que el camino seguido no era la mejor de las soluciones ya que hoy el equipo jugó rematadamente mal y no pudo hacer buena la tradición de cambio de entrenador, victoria en la jornada siguiente.

El partido en líneas generales ha sido malo, el Tenerife sabía que podía sacar tajada de la mala situación de los locales y con mejor juego, creó en el primer tiempo varias ocasiones de peligro ante la meta de Vidal que no supo transformar en gol.

Tras el descanso, el Getafe apretó más, pero por enésima vez sus delanteros estuvieron negados de cara al gol y apenas si crearon ocasiones de peligro. Tras el gol del Tenerife los locales terminaron por hundirse del todo y mucho tendrá que mejorar y cambiar el nuevo entrenador para que el equipo eluda la grave posición en que se encuentra.

CELTA, 4; TARRASA, 0

VIGO, 26 (Efe).—Por un rotundo cuatro-cero el Celta de Vigo venció al Tarrasa en partido de Liga de Segunda Division Nacional, disputado en el estadio de Balaidos.

Arbitró Urio Velazquez, bien. De lo mejor que ha pasado por "Balaidos" esta temporada. Hay que decir también en su favor que el estado del terreno dificultaba mucho su labor.

Celta: Fenoy; Villar, Gelo, Juan; Canosa,, Carlos; Castro, Félix, Sanroman, Mori y Del Cura. Al iniciarse el segundo tiempo Del Cura es reemplazado por Suárez y a los 6 minutos Nani entra por Mori.

Tarrasa: Llangostera; Valdes, Morote, Nieto; Arias, Vila; Planas, Gonzalo, Clotet, Ramos y Rojo. A los 15 minutos de juego Domenech entra por Morote, lesionado, y a los 72 Rafa por Vila.

Goles: A los 5 minutos de juego, centro de Villar y Mori, en el área pequeña, remata a la red el 1-0. A los 12 minutos, balón largo que pierde Félix, tras una serie de rebotes lo recupera y desde la línea frontal chuta fuerte y marca el 2-0. A los 22 minutos, centro de Sanroman y Félix, cuela el balón a la derecha del meta, junto a la cepa del poste, era el 3-0. A los 71 minutos balón al área, Carlos gana la acción a la defensa, el portero agarra al delantero local y el árbitro aplicando la ley de la ventaja hace seguir la jugada y Carlos establece el 4-0 definitivo.

Incidencias: Tarde desapacible, con lluvia durante los 90 minutos, terreno encharcado. El Celta sacó 10 córners por 3 el Tarrasa. El árbitro mostró tarjeta amarilla a Mori, a los 33 minutos, por protestar.

El Celta cuajo una de las mejores actuaciones de la presente temporada, superando con amplitud a un Tarrasa que se vio sorprendido por la rápida ventaja que cobró el equipo local

El resultado es corto, haciendo balance de la gran cantidad de ocasiones que tuvo el Celta para incrementar el tanteo, la cifra final de tantos debió ser superior.

En el Celta destacaron todos como conjunto pero en especial Félix. Por el Tarrasa el mejor fue el meta Llangostera así como Gonzalo.

ANIS CASTELLANA
el anís de España

PREMIO DE 25.000 PESETAS ULTIMA SEMANA:
ETIQUETA AI 767.974 ENVIADA POR SRTA. YEIAR VALERO GARCIA, BILBAO

Ministerio de Educación, Cultura y Deporte

RESONANTE TRIUNFO DEL ALMERIA EN ZAFRA (1-3)

PESE A JUGAR BIEN, EL LINARES FUE VENCIDO EN VALENCIA (2-1)

Segunda División

DITER ZAFRA, 1 ALMERIA, 3

ZAFRA (Badajoz), 26. (Efe.) El Díter Zafra ha sido derrotado por la A. D. Almería en su propio feudo, por el resultado de 1-3, en encuentro correspondiente a la Segunda División "B".

Arbitró el señor Taboada Soto, del Colegio gallego, que en líneas generales tuvo una actuación acertada, siguiendo el juego de cerca. Mostró tarjeta amarilla al visitante Rojas.

Alineaciones:

Díter Zafra: Amieiro; Laría, Bautista, Navarro; Lesmes, Dávila; Aguilar, Litri, Escarbajal, Niebla y Javi. En el minuto 65, Cáceres y Juanín sustituyeron a Niebla y Escarbajal.

A. D. Almería: Marco; Paniagua, Mantecón, Garrido; Pino, Mendoza; Unamuno, Geromo, Martínez, Gregorio y Rojas.

Goles:

1-0, minuto 11. Marca para el Díter Zafra Litri, en un indirecto lanzado por Niebla.

1-1, minuto 45. Navarro pierde absurdamente un balón lanzado por su portero y marca Gregorio.

1-2, minuto 57. A fallo de Lesmes, vuelve a marcar Gregorio.

1-3, minuto 0. A pase medido por un extremo, marca el último gol del encuentro Geromo.

La posición del Almería como líder en la clasificación del grupo se demostró hoy en Zafra que no es una casualidad, pues tiene un buen conjunto, armonizado, que tuvo una clara superioridad ante el Díter Zafra. Este no estuvo acertado hoy y sólo Javi y el guardameta Amieiro salvaron al conjunto de una mayor goleada.

OLIMPICO, 1 CEUTA, 0

JATIVA (Valencia), 26. (Efe.) Por la mínima de 1-0, pero merecidamente, ganó el Olímpico de Játiva al Ceuta, en un gran partido de fútbol de Segunda División, categoría «B», jugado por ambos equipos.

CEUTA: Cervantes; Angelin, Conejo, Valenzuela (Serran); Bianquetti, Gin; Juanma, Viqueira Malaver, Cartojosa y Saavedra.

OLIMPICO: Villalba; Antonio, Navarro, Grillo; Rielo, Cristobal; Paúl, Aragón, Balcicuesta, García Granero (Evaristo).

Arbitro señor Riera Morro, del Colegio balear, mal.

Minuto 10, 1-0, jugada de la delantera setabense, con pase retrasado de Cristóbal, Bianquetti, al querer despejar la pelota, introduce el balón en su propia meta.

Gran partido el realizado por ambos conjuntos. Se jugó de poder a poder, en busca siempre de mejorar el resultado, así como entrega total y absoluta de los participantes, con mucha fuerza y mejor técnica.

El Ceuta, gran conjunto, dio una buena tarde, así como el Olímpico, justificando ambos la clasificación que ostentan.

Destacados, por el Ceuta: Valenzuela, Saavedra y Angelín. Por el Olímpico: Navarro, Grillo y Rielo.

ALGECIRAS, 1 BADAJOZ, 0

ALGECIRAS (Cádiz), 26. (Efe.) Por un gol a cero ha vencido el Algeciras al Badajoz en partido disputado hoy correspondiente a la Segunda División "B".

El primer tiempo finalizo sin goles.

Arbitró el colegiado de Castilla Sánchez Molina, que mostró tarjeta amarilla a Corrales, Sancho y Tienza del Badajoz, y a Romero, Galleguito y Biri del Algeciras, a éste por dos veces por lo que fue expulsado en el minuto 32 de la segunda parte.

Badajoz: Crespillo; Cepas, Jacinto, Salazar; Corrales, Calderón; García, Bravo, Nacho, Del Barco y Tienza.

Algeciras: Nemesio; Herrero, Rivas, Biri; Losa, Romero; Ventura (Camargo), Gallego (Abelenda), Galleguito, Quindejo y Julito.

El gol fue marcado a los 4 minutos del segundo período por mediación de Jacinto en propia meta, al querer cortar un pase de Galleguito a Ventura.

El primer tiempo fue de juego anodino, dominando algo más el Badajoz merced a la buena labor del centro del campo. En la continuación el Algeciras realizó mejor juego, pero sólo en los primeros 15 minutos. Luego se vino abajo y al final se mostró nervioso y defondado.

Destacaron por el Badajoz Crespillo, Jacinto, García, Sancho y Tienza; en el Algeciras Galleguito, Quindejo, Herrero y Biri.

LEVANTE, 2 LINARES, 1

VALENCIA ,26 (Efe),—El Levante, que empezó bien, estuvo a punto de perder los papeles, frente al Linares, al que derrotó por 2-1, en partido de fútbol del Grupo B de Segunda División.

Levante: César; Marrero, José, Sierra; Sedastia, Lavado; Riesgo, Parra, Herrera, Solano y Murúa. Al comienzo del segundo tiempo, González salió por José y en el minuto 78, Carmelín por Parra.

Linares: Gomez; Selu, Codina, Santi; Durán, Pozo; Capa, Cuiche, Alvarez, Diaz y Edu. Tras el descanso Torres ocupó el puesto de Diaz.

Arbitro ,señor Guitart, del colegio catalán, cuya actuación fue protestada por el público Pasó por alto un penalty de Santi a Riesgo en el minuto 20 del segundo tiempo.

1-0 ,minuto 15. Corner botado por Riesgo, que Lavado cabecea por la escuadra.

2-0, minuto 35. Golpe franco sacado en corto por Murúa, y Sebastian dispara con dureza pasando el balón por debajo del meta visitante

2-1, minuto 68. Golpe franco que ejecuta Alvarez limpiamente a las mallas por la escuadra.

Lo que pareció un encuentro fácil para el Levante, dado como transcurrieron los primeros minutos de juego, al final se vino a complicar llegando a poner en tela de juicio una victoria para la que se debieron hacer muchos más meritos.

Los locales, durante todo el primer período, encaminaron su juego de forma acertada, multiplicando sus incursiones y haciéndose acreedores a una sustanciosa ventaja en el marcador.

Los hombres del Linares se limitaron a defenderse, como Dios les dió a entender, renunciando desde el primer momento a cualquier posibilidad de contragolpe.

Sin embargo, tras el descanso, el equipo de casa se vino alarmantemente abajo, lo que empujó a los visitantes hacia la meta local. De esta forma se fueron complicando las cosas, hasta que el Linares marcó su gol.

AT. BALEARES, 1 BARCELONA AT., 0

PALMA DE MALLORCA, 26. (Efe.)—El Atlético Baleares venció hoy por un gol a cero al Barcelona Atlético en partido de Liga correspondiente al segundo grupo de la Segunda División "B", disputado en el estadio Balear.

La primera mitad finalizó con empate a cero goles.

Dirigió el encuentro el colegiado valenciano Torres Giménez, bien, aunque causó dudas el penalti señalado al Barcelona Atlético. Mostró tarjetas a Martínez, Delgado, Mario y Moreno por los locales, y dos a Monet, por lo que fue expulsado en el minuto 28 de la segunda mitad.

BARCELONA AT.: Castell; Pérez, Mina, Ferreira (Lozano); Cándido, Serrat; Emilio (Casas), Monet, Cervera, Zunzunegui y Rebollo.

AT. BALEARES: Reus; Bonet, Bordoy (Mario), Serrano; Montalba, Martínez; Roldán (Moreno), Tauler, Lezcano, Delgado y Roselló.

El único gol del encuentro lo marcó Delgado de penalti en el minuto ocho de la segunda parte. Una jugada larga del equipo local, intenta Castell atenazar, traba a Roldán y el árbitro un poco dubitativo, señala penalti.

SAN ANDRES, 2 VINAROZ, 2

BARCELONA, 26. (Efe.)—Con empate a dos goles ha finalizado el partido jugado esta mañana en la carretera de Santa Coloma, entre el San Andrés y el Vinaroz, correspondiente a la Segunda División "B" de fútbol.

Al término del primer tiempo el resultado era de 1-1.

A las órdenes del colegiado murciano Rico Arqués, que tuvo una buena actuación, los equipos formaron así:

Vinaroz: Valero; Calomarde, Sos, Plou; Beltrán, Coll; Marín, Ferrando, Orejuela, Pérez y Alias (Genaro).

San Andrés: Bertomeu; Font, Ovejero, Moya; Romero, Tovar; Zamora, Diaz, Inaki, Guri (Manuel), y Pepín.

El primer gol se produjo en el minuto 16. Coll desde fuera del area lanza un disparo que con ayuda del viento se cuela ante la pasividad de Bertomeu. En el 18, llega el empate: un centro de Moya por la izquierda es desviado por Sos, que introduce la pelota en propia meta.

En el segundo tiempo, minuto 7, saca una falta Ferrando desde fuera del área que se cuela en el marco andresense, consiguiendo desnivelar el marcador otra vez a favor del equipo visitante. El definitivo empate se produjo en el minuto 30 de esta segunda parte, de un gran disparo de Moya que introduce la pelota por la parte izquierda de la portería.

En líneas generales ha sido un partido con emoción en el marcador, pero con un juego de una pobreza total y absoluta mostrando la vulgaridad de ambos equipos. Quizás jugó mejor el Vinaroz permitiéndonos asegurar que mereció ganar porque arriesgó más. El San Andrés con ataques continuos, pero alocados, tuvo ocasiones de marcar, pero Valero evitó

GERONA, 2 ONTENIENTE, 1

GERONA, 26. (Efe.)—El Gerona F. C. ha vencido al Onteniente, por dos goles a uno, en partido de fútbol celebrado esta tarde en el campo de Montilivi, correspondiente a la Liga nacional de fútbol, Segunda División "B", grupo segundo. Al final del primer tiempo ya se llegó con el resultado de 2-1.

GERONA: Alex; Serra (Aparicio), Paquito, Bidana; Comas, Fábrega; Padilla, Abete, Pagés, Bayona y Más.

ONTENIENTE: Feliciano; Roberto, Olivella, Nolla; Navarro, Talón; Alfredo, Luengo, Bayarri, Dani y Gálvez.

El 1-0 se produjo a los 30 segundos de partido, en la jugada inicial, tras sacarse de centro. Fábregas pasa a Abete, quien se revuelve entre dos contrarios, pasa el balón a Pagés y éste de un gran chut inaugura el marcador.

El empate a uno se produce en el minuto 33. Bayarri saca una falta sobre el área del Gerona, falla la defensa y Gálvez solo ante el portero marca a placer.

El 2-1 llega en el minuto 52 en una jugada de ataque del Gerona, falla un defensa y Pagés con gran serenidad regatea al portero marcando el definitivo del Gerona.

El resultado puede considerarse justo, porque el Gerona ha dominado en todo momento a su rival, mejorando con mucho las últimas actuaciones que venía deparando el equipo local. Nada más iniciar el partido el Gerona se ha lanzado sobre el área visitante y en los primeros 20 minutos ha tenido varias ocasiones muy claras de marcar, que se han malogrado por verdadera mala suerte.

En la segunda mitad ha continuado con la misma tónica, dominando el Gerona, pero el Onteniente se ha mostrado mucho más peligroso, especialmente su delantero centro Bayarri, que ha lanzado tres balones a los postes. Por el Gerona cabe destacar el buen hacer de Pagés y de Comas; y por el Onteniente, sin lugar a dudas, su mejor jugador ha sido Bayarri.

ELDENSE, 2 SEVILLA AT., 0

ELDA (Alicante), 26 (Efe).—Por 2 a 0 ha vencido el C. D. Eldense al Sevilla At. en encuentro de fútbol de Segunda División, categoría "B"

Arbitro: señor Berluenga, bien

Eldense: Vidal; Chuli (Navarro), Coca, Varela; Rocamora, Alba (Oramas); Uriarte, Bernal, Moreno, Lo y Jesús.

Sevilla Atlético: Paez; Choya, Curro, Palma; Alvarez, Guillermo (Tano); Luis, Ignacio (Ortiz), Plaza, Lope y Morba.

Minuto 69, mano de un defensa sevillista en el área, cuyo penalty lo convierte Jesús en gol. Dos minutos más tarde, Bernal bate a Paez en un corto rechace de la defensa sevillista.

Triunfo muy laborioso el del Eldense. El encuentro se desarrollo con dominio local durante los noventa minutos, pero sus jugadores estuvieron bastantes desacertados frente al portal contrario.

Los sevillistas, con una defensa ordenada, aunque no segura, realizaban esporádicos contrataques, y en dos de ellos tuvo ocasiones clarísimas de haber conseguido algún gol.

En la continuación, la incorporación de Navarro, y el buen juego de Lo y Uriarte en el centro, serenaron los nervios y el Eldense, llevando el juego por los extremos permitió la realización de los dos tantos, siendo bastantes las ocasiones de gol que se le presentaron

LERIDA, 0 MALLORCA, 0

LERIDA, 26. (Efe.)—El Lérida y el Mallorca han empatado a cero goles en partido de fútbol celebrado esta tarde en el campo municipal de Deportes, correspondiente al campeonato nacional de Liga de Segunda División "B".

Lérida: Camarero; Llorente, José Luis, Lacambre; Viladegut, Martínez; Cortés, Reig, Pepín (Pascual), Larrea (Ismael), e Iglesias.

Mallorca: Heredia; Bermejo, Jaume, Calero; Ortega, Alba; Menico, Nebot, Aparicio, Pepín (Gomgui) y Doval.

Pésimo partido que aburrió al público a lo largo de los 90 minutos, siendo abucheados los jugadores por su mala actuación. No hubo jugadas de interés y sólo hay que registrar un remate peligroso del ataque leridano que fue bien neutralizado por Heredia. Camarero no actuó prácticamente en jugadas difíciles a lo largo del partido. Puede considerarse como justo el resultado del encuentro, porque nadie hizo méritos para alzarse con la victoria.

COMENTARIO a la jornada

GRAN TRIUNFO DEL ALMERIA EN ZAFRA

La mala racha de resultados que últimamente había cosechado el Almería se ha visto afortunadamente quebrada con el triunfo de los rojiblancos en Zafra, frente al Díter, resultado que consolida aún más a los almerienses en su puesto de líder y le acerca a esa gran meta que debe ser el ascenso de categoría.

- **Y tiene mayor importancia aún la victoria almeriense ya que coincide con la derrota del Ceuta en el feudo del Olímpico de Játiva, lo que les distancia más del equipo ceutí, que tendrá que luchar con el Algeciras para el segundo puesto. Este último venció al Badajoz por la mínima.**
- **El Mallorca, contra todo pronóstico, ha logrado un empate en Lérida, que tal vez sirva para llevar algo de ánimo a una afición que no sabe este año de otra cosa que no sea anomalías en el terreno deportivo y extradeportivo. Empate también sorpresa el del Vinaroz en el campo del San Andrés.**
- **En los restantes encuentros, excepción hecha del Jerez-Portuense, jugado el sábado y que acabó con la victoria visitante, se dieron triunfos locales, todos ellos por la mínima diferencia.**

BANCO HISPANO AMERICANO
MADRID
JUNTA GENERAL ORDINARIA

Por acuerdo del Consejo de Administración de este Banco, de conformidad con la vigente Ley sobre Régimen Jurídico de las Sociedades Anónimas y artículo 25 y siguientes de los Estatutos, se convoca Junta general ordinaria de señores accionistas para el día DOS DEL PROXIMO MES DE ABRIL, a las doce de la mañana, en el domicilio social, Plaza de Canaléjas, número 1, en segunda convocatoria —en el supuesto de que por no cumplirse los requisitos exigidos por las disposiciones legales aplicables relativos al quórum de asistentes, no pudiera celebrarse la primera que por el presente anuncio queda también convocada en el mismo lugar y a la misma hora del día anterior, 1.º de Abril de 1978— para deliberar y resolver sobre los asuntos siguientes:

1.º Lectura y aprobación, en su caso, de la Memoria del ejercicio de 1977, balance con la cuenta de pérdidas y ganancias, propuesta de distribución de beneficios e informe emitido por los señores accionistas censores de cuentas.

Estos documentos estarán a disposición de los señores accionistas en el domicilio social quince días antes de la celebración de la Junta, como previene el artículo 110 de la Ley antes citada.

2.º Proposiciones presentadas por los señores accionistas, con arreglo a la Ley y a los Estatutos.

3.º Reelección de Consejeros.

4.º Nombramiento de Consejeros y modificación estatutaria consiguiente, en su caso.

5.º Nombramiento de los señores accionistas censores de cuentas para el ejercicio de 1978.

6.º Lectura y aprobación, en su caso, del acta de la Junta.

Los señores accionistas que deseen concurrir a esta Junta, deberán obtener la correspondiente tarjeta en la Secretaría General del Banco, con cinco días de antelación al menos a la fecha en que ha de celebrarse aquélla.

Aun cuando se prevé, como ya se indica, que no podrá celebrarse la Junta en primera convocatoria, se confirmará esta circunstancia, como de costumbre, mediante anuncios insertos en la Prensa de Madrid y de provincias.

Para comodidad de los señores accionistas, se ruega que acudan con la suficiente antelación, a fin de que las operaciones de cómputo de asistencias y de acciones pueda efectuarse en tiempo que permita el puntual comienzo del acto de la Junta.

La entrada se efectuará, exclusivamente, por la calle de Alcalá.

Madrid, 24 de Febrero de 1978.—**El Secretario General: MANUEL OTERO TORRES.**

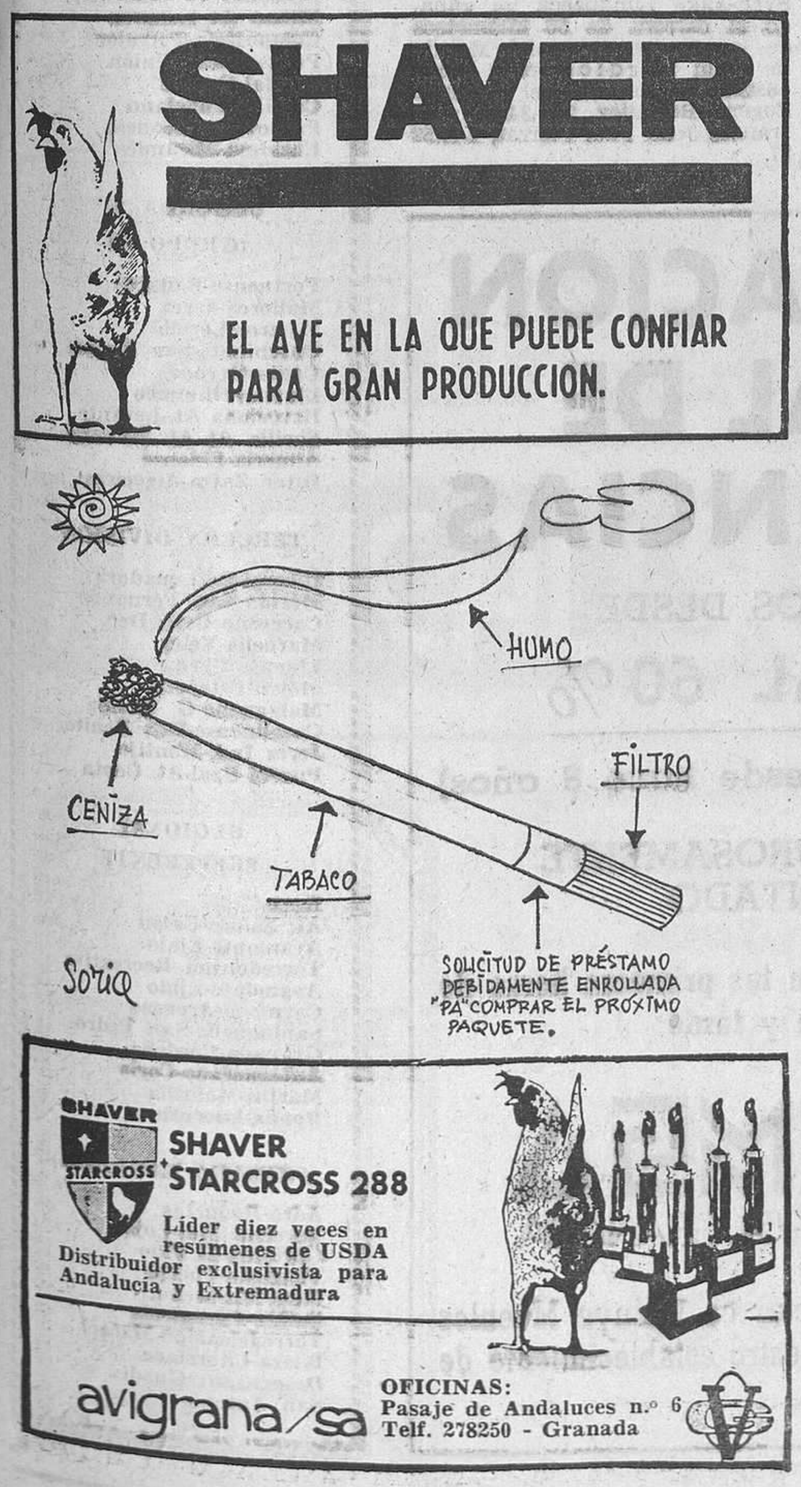

Ministerio de Educación, Cultura y Deporte

EL MOTRIL PERDIO EN MELILLA (1-0)

• VICTORIA DEL UBEDA SOBRE EL MARBELLA Y DERROTAS DEL ILITURGI Y CAROLINENSE EN SUS SALIDAS

Tercera División

MELILLA. (Servicio especial para HOJA DEL LUNES).—Nuevo tropiezo del Motril esta vez en el campo del Melilla, en el que ambos equipos dieron una lección de cómo aburrir al público, pues aunque jugaron bien ninguno de los dos llegó a sacar al público del aburrimiento en que fue cayendo conforme fueron pasando los minutos; de aquí que si hubiera que darle algún calificativo a este encuentro el que mejor le cuadra es el de partido soso y aburrido, en el que ninguno de los dos equipos hizo méritos, pero en el que resultaría vencedor el Melilla, aunque el Motril estuviera a punto de conseguir nivelar pero no hubiese merecido más.

El Motril notó las dimensiones del campo del Melilla, grandes en comparación con el «Escribano Castilla», como llegó a notar también el exceso de riego a que fue sometido el terreno de juego, unas horas antes de que el partido diera comienzo, ya que el campo no estaba encharcado pero sí embarrado lo cual hacía que el balón rodara con menos rapidez y que pesara más; otra de las circunstancias adversas que tuvo el Motril en su contra fue la mala actuación de uno de los jueces de línea que perjudicó al Motril, pues llegó a señalar más de veinte fueras de juego contra los visitantes.

El único gol del encuentro se produciría en el minuto 33 del primer tiempo, en que es señalado un libre directo fuera del área, que sería lanzado contra el marco defendido por Aguilar, cogiendo a éste en le esquina contraria a donde fue tirada la falta, colándose el balón por la escuadra de una forma imparable.

Arbitró el colegiado Alberto Klei, de Sevilla que realizaría un arbitraje bueno y sin complicaciones, salvo las creadas por su ayudante, anteriormente señaladas.

MELILLA: Hernández; Cruza, González, Marín; David, José Mari; Ventaja, Mariano, Quintero, Monago, Troiterio; en el minuto 15 del segundo tiempo Escobosa saldría en lugar de Quintero, y en el minuto 21, Marino por Troiteiro.

MOTRIL: Aguilar; Blanco, Juan Carlos, Patuli; Eduardi, Aranda; Callejón, Rex, Terrón, Donaire, Real; en el minuto 25, Naranjo sustituyó a Rex y en el 30 Manolín por Donaire.

UBEDA, 1; MARBELLA, 0

UBEDA. (Servicio especial para HOJA DEL LUNES, por Federico ADAM).—Partido negativo del Ubeda pero que al final resultó positivo ya que faltando solo cinco minutos para su terminación conseguía un único gol por obra del extremo Anquela, que remataba de cabeza un balón enviado por Sosa.

Tarde de ligero viento elegido a su favor por los visitantes y terreno de juego pesado por el agua caída horas antes. No tuvo su tarde el Ubeda enfrentado a un Marbella entusiasta y con ganas de aminorar negativos, mostrándose en algunos momentos los malagueños ligeramente superiores a los locales si bien es verdad que no ofrecieron a lo largo del encuentro mucho peligro para el meta ubetense Montiel.

No funcionó bien el centro del campo ni la línea delantera local, no escuchándose en toda esta primera parte esos aplausos que la afición prodiga a su equipo salvo en tres o cuatro ocasiones que se le tributaron al central Ufarte, verdadero valladar del Ubeda; no hubo oportunidad de animar a los ubetenses que jugaban sin ton ni son y en algunas ocasiones bailaron al son que los visitantes imprimieron a su estusiasta juego. Poco digno por lo tanto de ser destacado en esta primera mitad que terminó cero a cero, con la esperanza de un segundo tiempo más movido y de mejor juego.

Así lo hacía presagiar el arco iris que aparecía en el cielo cuando nuevamente saltaron los jugadores al terreno de juego, pero siguió el barullo y los malos entendimientos de los locales que fueron prodigándose en estos minutos siendo por el contrario los de Marbella los que a la vista de la poca fuerza de los verdiblancos y de su juego poco efectivo, los que se crecieron y llegaron a ligar algún contraataque sin mayores consecuencias que la llegada al área local pero sin ver rematadas sus jugadas.

Como tampoco acertaba el Ubeda frente al marco visitante y los tiros de sus delanteros (cuando los lanzaban) o salían fuera o eran bien controlados por el embarrado meta Marcelino que por otra parte al igual que sus compañeros trataba de que los minutos contaran a su favor.

Llegó el único gol, como antes dejimos, en el minuto cuarenta y los siguientes fueron empleados por los de Marbella en contínuos y desesperados ataques a la puerta del Ubeda, terminando el partido no sin antes ver dos tarjetas amarillas, Quique y Creo, por protestar decisiones del árbitro. Pudo el Marbella a poco que la suerte le hubiera favorecido arrebatar por los menos un positivo al estar esta tarde poco eficaz el conjunto ubetense, que tiene que procurar no repetir estos encuentros si no quiere verse en desagradables tropiezos con sus repercusiones peligrosas en la tabla clasificatoria. Buena actuación aunque no agradara a los visitantes, del colegiado sevillano, señor García Prieto.

UBEDA: Montiel; Núñez, Delgado, Reche; Curro, Ufarte, Juanito, Pariente (Ruiz), Toral (Recio), Sosa, Anquela.

MARBELLA: Marcelino; Peláez, Salcedo, Creo; Guti, Infantes; Angel, Zaya, Velasco, Quique, Guibau (Cuesta).

COMENTARIO a la jornada

MINIMA DERROTA DEL MOTRIL

San Fernando, Cacereño y Linense vuelven a estar emparejados en cuanto a positivos, aunque en la clasificación real están separados por dos puntos entre sí. Recupera la segunda plaza el Cacereño, vencedor en el terreno del Vélez y lo pierde el Linense, que salió derrotado de Estepona. Interesante el duelo entre estos tres equipos en pos del título.

- **El Motril, que mantiene su magnífica quinta posición, perdió ayer en Melilla por la mínima diferencia. La salida era muy difícil, ya que el Gimnástico, pese a sus altibajos, es sin duda uno de los mejores conjuntos del grupo.**
- **Mérida y Atlético Malagueño ganaron a domicilio. Los extremeños lo consiguieron en el «Benito Villamarín», ante el Betis Deportivo y los malagueños en Den Benito.**
- **El Carolinense tenía, en teoría, una fácil salida a Montijo, pero los locales terminaron imponiéndose por dos a uno. El Iliturgi perdió en San Fernando (3-1) y el Ubeda pasó apuros para vencer al Marbella (1-0). El resultado más claro se dio en el Puerto Real-Jerez Industrial, resuelto por los locales con tanteador de tres a cero.**

Ciclismo

ELORRIAGA, VENCEDOR DEL PREMIO VALENCIA

Moser ganó la segunda etapa del "Giro" a Cerdeña

CANALS (Valencia), 26. (Efe). Javier Elorriaga, del grupo deportivo Teka, ha sido ganador de la décima edición del «Gran Premio Valencia» de ciclismo, batiendo sobre la misma raya de meta, por escasos centímetros, a Domingo Perurena. Tercero en discordia del «sprint» ha sido el corredor alemán, Kraft. El tiempo del ganador, 5 horas, 36 minutos, 30 segundos, después de 186 Kms. de carrera, azotados por un fortísimo viento de costado.

A pesar de ello y de la media de 33,165 Kms./hora, sólo ha habido que registrar 5 corredores retirados: Ladrón de Guevara, Lejarreta, Jesús López Carril, Carlos Ocaña y Miguel Mayor.

GIRO DE CERDEÑA

NUORO (Italia), 26. (Efe.)—El campeón del mundo de ciclismo, Francesco Moser, venció hoy en la segunda etapa del «Giro» de Cerdeña, entre Olbia y Nuoro, con un recorrido de 187 kilómetros.

El corredor italiano se impuso al «sprint» a los belgas Rick Van Linden y Roger de Vlaeminck. Este último conserva el primer puesto en la clasificación general.

Moser hizo un tiempo de cinco horas, cuarenta y cinco minutos y veinte segundos, a una media de 34,490 kilómetros por hora.

Mundiales de Esquí Nórdico

El sueco Sven-Aake Lunbbaeck, ganador de los 50 kilómetros

LAHTI, 26. (Efe.)—El sueco, Sven-Aake Lundbaeck ha ganado la carrera de 50 kilómetros de los Campeonatos del Mundo de esquí nórdico, en 2 horas 46.43.6/100, delante del soviético Eugene Beliaalev, 2.47,34.48, y el francés Jean Paul Pierrat, 2.47.52 27.

PROXIMA JORNADA

PRIMERA DIVISION

Gijón-Burgos
Elche-Real Madrid
Rayo V.-Español
Valencia-Sevilla
R. Sociedad-Salamanca
Betis-Las Palmas
Barcelona-Hércules
At. Madrid-Santander
Cádiz-Ath. Bilbao

SEGUNDA DIVISION

Tarrasa-Valladolid
Córdoba-Celta
Zaragoza-Huelva
Baracaldo-Murcia
Alavés-Real Jaén
Málaga-Osasuna
Tenerife-Castellón
Granada-Getafe
Coruña-Sabadell
Oviedo-Calvo Sotelo

SEGUNDA "B" GRUPO I

Palencia-Huesca
Sestao-Ferrol
Basconia-At. Madrileño
Bilbao At.-Langreo
Compostela-Torrejón
Pegaso-Real Unión
Caudal-Orense
Castilla-Tudelano
Pontevedra-Leonesa
Ensidesa-Mirandés

SEGUNDA "B" (GRUPO II)

Portuense-Badajoz
Mallorca-Jerez
Vinaroz-Lérida
Onteniente-San Andrés
Ceuta-Gerona
Linares-Olímpico
Barcelona At.-Levante
Sevilla At.-At. Baleares
Almería-Eldense
Díter Zafra-Algeciras

TERCERA DIVISION

Iliturgi-Extremadura
Mérida-San Fernando
Cacereño Betis Dep.
Marbella-Vélez
Linense-Ubeda
Motril-Estepona
Malagueño-G. Melilla
Carolinense-Don Benito
Jerez Ind.-Montijo
Puerto Real-At. Ceuta

REGIONAL PREFERENTE

Rota-Cádiz
At. Zaidín-Balón
Ayamonte-Ejido
Torredonjim.-Recreativo
Ayamonte-Ejido
Carmona-Arcense
Sanluqueño-San Pedro
Granada-Córdoba
Antequerano-Coria
Martos-Montilla
Ronda-Lucentino

PRIMERA REGIONAL

Adra-Roquetas
Torremolinos-Loja
Cártama-El Palo
Vandalia-Puerto
Baza-Maracena
Bailén-Fuengirola
Torredelcampo-Macael
Baeza-Churriana
Descansan: Guadix y San Antonio

Corberó

INFORMA

Que habiéndose alcanzado un acuerdo satisfactorio para ambas partes en la negociación del conflicto colectivo hasta ahora existente y se reanuda por tanto la actividad de todos los servicios y centros de trabajo a partir de hoy, 27 de febrero.

Pedimos disculpas a los señores usuarios por las molestias que haya podido ocasionarles la falta de asistencia post-venta, así como a nuestros clientes por la interrupción del suministro de aparatos. Al propio tiempo agradecemos la colaboración encontrada en nuestros proveedores.

Gracias a la comprensión de todos confiamos ser acogidos nuevamente con la cordialidad y el afecto de siempre.

Corberó, S. A.

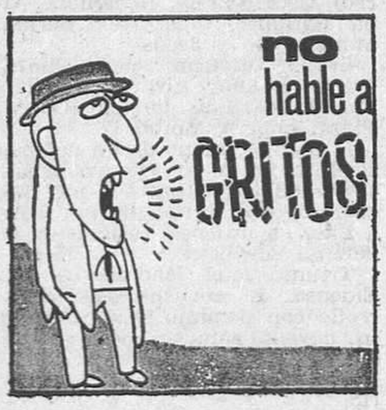

LIQUIDACION TOTAL DE EXISTENCIAS

DESCUENTOS DESDE

EL 25 AL 60 %

(Por primera vez desde hace 8 años)

VENTAS RIGUROSAMENTE AL CONTADO

Les atenderemos mejor en las primeras horas de le mañana y tarde

FIDEMSA

RECOGIDAS; 52 Y 54. GRANADA

NOTA.—Esta venta especial no incluye Muebles de Oficina de nuestro establecimiento de Gran Capitán.

Ministerio de Educación, Cultura y Deporte

El Granada ganó en Coria (0-2)

- El Recreativo-At. Zaidín acabó con victoria de los de la barriada (0-1)
- **Victoria del Ejido sobre el Torredonjimeno (1-0) y derrota del Martos en Córdoba (3-0)**

Dos equipos, Córdoba y Rota, han quedado distanciados en la cabeza de la tabla y se vislumbran ya como claros favoritos para el título. Ambos están con 38 putos y diez positivos y, lo que es mejor, juzgar por los resultados, en gran momento. Los cordobeses vencieron ayer al Martos, aspirante al título también, por tres goles a cero, mientras que los gaditanos lograban un concluyente cuatro a cero en el campo del Balón de Cádiz.

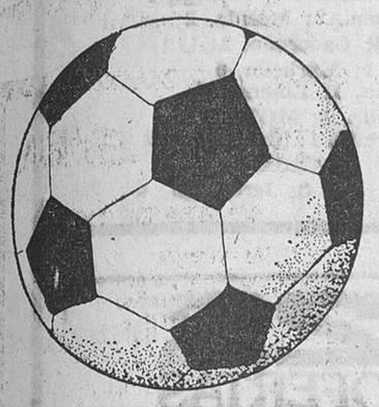

Regional Preferente

En tercera posición está el Lucentino, que tiene un partido menos y puede, por tanto, acercarse peligrosamente a los dos equipos antes citados. Los de Lucena, sin embargo, pasaron ayer muchos apuros para imponerse al modesto Cádiz.

La caída más espectacular figuraba en cabeza y ya está a cinco puntos del liderato. Sus posibilidades son mínimas.

El reverso de la medalla hay que encontrarlo en el Atlético Zaidín, colocado ya en sexta posición, por encina del mencionado Sanluqueño, y con seis positivos. Los de la barriada, que están realizando una magnífica campaña, ganaron ayer en el campo de la Federación al Recreativo, merced a un solitario tanto de Esteban.

Triunfo también del Granada, ya que los fifiales lograron un claro dos o cero en el campo del Coria, que no es precisamente uno de los equipos endebles del grupo. Los jóvenes de Hita están dando en esta segunda vuelta una medida más exacta de sus reales posibilidades y pueden y deben escalar puestos en la tabla.

El Ejido, que arrastra un lastre de seis negativos, consiguió vencer por la mínima al Torredonjimeno. Por la mínima también ganaron San Pedro y Montilla. Los malagueños están en cuarta posición, a tan sólo dos positivos del Córdoba y Rota.

Un solo empate se dio en esta jornada, el del Antequerano en Ronda, cosa que poco puede sorprender ya que ambos equipos se están significando por su irregularidad.

Veintisiete tantos se marcaron en el total de los diez partidos, cifra que supera algo la de las últimas jornadas. Tres equipos se quedaron sin hacer goles ante sus respectivas hinchadas y otros tantos no lo hicieron fuera de sus lares.—**A.**

Lucentino, 1; Cádiz, 0
Balón, 4; Rota, 0
RECREAT., 0; AT. ZAIDIN, 1
Ejido, 1; Torredonjimeno, 0
Arcos, 4; Ayamonte, 3
San Pedro, 2; Carmona, 1
Montilla, 2; Sanluqueño, 1
Córdoba, 3; Martos, 0
Coria, 0; GRANADA, 2
Ronda, 1; Antequerano, 1

CLUBS	J.	G.	E.	P.	F.	C.	P.	+	—
Córdoba	27	16	6	5	52	21	38	+	10
Rota	27	14	10	3	39	17	38	+	10
Lucenti.	26	12	11	3	44	22	35	+	7
S. Pedro	27	12	10	5	39	20	34	+	8
Martos	27	15	4	8	37	24	34	+	8
A. Zaidin	27	15	4	8	37	35	34	+	6
Sanluq.	27	13	7	7	38	23	33	+	7
Arcos	27	10	9	8	36	35	29	+	1
Anteque.	27	9	10	8	31	28	28	+	2
Coria	27	10	8	9	36	37	28	+	2
Torredo.	27	9	9	9	30	30	27	—	1
Ayamon.	26	8	9	9	41	42	25	—	1
Granada	27	7	10	10	26	31	24	—	2
Ronda	27	9	6	12	29	38	24	—	2
Cádiz	27	6	10	11	28	34	22	—	4
Ejido	27	7	8	12	30	40	22	—	6
Montilla	27	7	7	13	17	39	21	—	5
Carmona	27	7	2	18	26	48	16	—	10
Recreat.	27	2	10	15	26	50	14	—	14
Balón	27	2	8	17	17	50	12	—	16

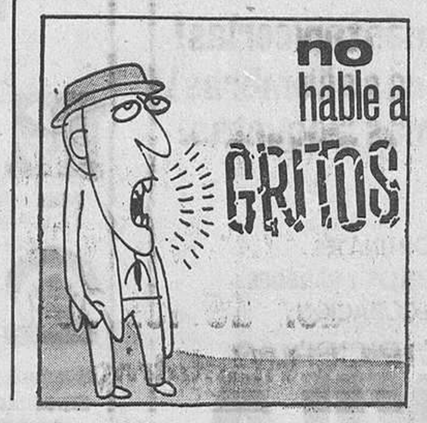

APRENDA A PINTAR AL OLEO
Por correspondencia. Nuevo Método D. B. en 20 lecciones. Escribir al Apartado 4.034. Madrid.

TRIUNFO DEL VANDALIA EN MARACENA (3-4)

- EMPATO EL GUADIX CON EL BAEZA (2-2) Y PERDIO EL BAZA EN FUENGIROLA (2-1)
- **EL SAN ANTONIO GOLEO AL ADRA (4-1)**

En nuestro comentario de la pasada semana dábamos como resultado del encuentro Adra-Loja el de uno a cero favorable a los almerienses, no sin antes advertir que el encuentro había tenido un final accidentado motivado por un tanto lojeño que desencadenó la polémica y que, según todos los medios, no se dio finalmente por válido. Pues bien, el tanto, según la acta arbitral, es válido y el resultado oficial del partido es. por tanto, de empate a un gol, de ahí que el equipo granadino figure en la tabla clasificatoria con un punto más y un nuevo positivo en su casillero, justo lo contrario que el Adra. Y es que el colegiado, según parece, para evitar males mayores, afirmó primero que el encuentro se suspendía con uno a cero y después actuó más en consecuencia. ¡Cosas del fútbol!

Primera Regional

Un partido llama poderosamente la atención. Nos referimos al Maracena-Vandalia, choque de rivalidad provincial, muy ambientado en las gradas y que enfrentaba a dos equipos en alza, pues si el Maracena, en meritísima campaña, figura en los lugares plácidos, el Vandalia últimamente estaba desarrollando un juego que reñía con su mala clasificación. Hubo emoción y, lo que es mejor, goles, cuatro por parte de los de Peligros y tres locales, resultado que permite al Vandalia dar un notable salto en la clasificación.

Sigue cosechando tropiezos el Guadix, cuya situación es bastante comprometida. Ayer los accitanos empataron con el Baeza a dos goles y ya están con cinco negativos, dos más que Churriana y Toredelcampo, que le preceden en la tabla. El otro equipo granadino, el Baza, resultó derrotado por la mínima en Fuengirola.

Rivalidad también en el encuentro San Antonio-Adra, resuelto favorablemente por los de la capital de forma concluyente: cuatro a uno. Otro equipo almeriense, el Atlético de Macael, logró un importante triunfo frente al Recreativo Bailén, segundo clasificado.

Completa la lista de resultados el triunfo claro del Churriana sobre el Toredelcampo, en partido que enfrentaba a dos que se debaten en los últimos puestos y que tendrán que mejorar mucho si quieren salir de ellos.

Esta vez sí proliferaron los goles. Se marcaron en total treinta y cinco, lo que da un promedio superior a los cuatro por partido, por lo que sobran comentarios. Naturalmente fueron pocos los equipos que no hicieron diana, concretamente dos, Baza y Torredelcampo. Y eso que les tocó descansar a dos de los que suelen hacer goles, el líder y el Roquetas.—**B.**

San Antonio, 4; Adra, 1
El Palo, 5; Torremolinos, 1
Puerto, 5; Cártama, 1
MARACENA, 3; VANDALIA, 4
Fuengirola, 1; BAZA, 0
Macael, 2; Bailén, 1
Churriana, 3; Torredelcampo, 0
GUADIX, 2; Baeza, 2
Descansaron: Loja y Roquetas

CLUBS	J.	G.	E.	P.	F.	C.	P.	+	—
Loja	23	17	5	1	43	16	39	+	15
Bailén	24	13	5	6	41	17	31	+	7
El Palo	23	12	3	8	40	24	27	+	3
Torrem.	25	10	7	8	47	33	27	+	1
Puerto	24	13	1	10	53	42	27	+	3
S. Anton.	24	13	1	10	40	38	27	+	3
Roquetas	25	10	6	8	45	37	26		
Marace.	24	11	3	10	44	38	25	+	1
Adra	25	9	6	10	29	37	24		
Cártama	25	10	3	12	31	40	23	—	1
Baeza	24	8	6	10	21	32	22	—	2
Macael	24	4	8	9	27	36	22	—	2
Vandalia	25	8	5	12	41	38	21	—	5
Fuengir.	24	8	5	11	31	42	21	—	3
Guadix	24	7	7	10	22	37	21	—	5
Churria.	24	7	5	12	24	28	19	—	3
Torredel.	24	7	5	12	22	38	19	—	3
Baza	24	5	4	15	30	45	14	—	8

MUSICAL SCALA

¡ATENCION!

Discotecas y aficionados a la música en general. En MUSICAL SCALA, encontrarán los últimos lanzamientos discográficos, a los mejores precios. ¡Compruébelo! MUSICAL SCALA, entre Cine Madrigal y Diputación.

La tecnología de los años 80, hoy
inter color
el televisor de ley
Consulte precios y condiciones en su distribuidor:
TAPIA
ELECTRODOMESTICOS
Molinos, 54-Granada

LA QUINIELA PREMIADA

Ath. Bilbao-Burgos...	X
Real Madrid-Gijón	1
Español-Elche	1
Sevilla-Rayo V.	1
Salamanca-Valencia	2
Hércules-Betis	1
Santander-Barcelona... ...	X
Cádiz-At. Madrid	1
C. Sotelo-Valladolid.	X
Murcia-Zaragoza	1
Osasuna-Alavés...	X
Castellón-Málaga.	X
Getafe-Tenerife..	2
Sabadell-Granada...	1

en carlón Vd. dará el sí a la televisión en color
por marcas, precios, facilidades y garantía.
carlón
ante todo, el cliente

PROXIMA QUINIELA

Gijón-Burgos	1
Elche-Real Madrid ...	1-X-2
Rayo V.-Español	1-X
Valencia-Sevilla	1
R. Socied.-Salamanca	1
Betis-Las Palmas... ...	1
At. Madrid-Santander.	1
Cádiz-Ath. Bilbao.. ...	1-X-2
Córdoba-Celta...	1-X-2
Zaragoza-Huelva	1
Baracaldo-Murcia.. ...	1
Málaga-Osasuna	1
Tenerife-Castellón.. ...	1-X
Coruña-Sabadell.	1

Modeladores elásticos
BASMAN

Reduce sin oprimir, los centímetros de más que se acumulan en el abdomen.
¡MAGNIFICO PRECIO!
SASTRERIA
GONZALEZ
Carrera del Genil, 7-GRANADA

Ministerio de Educación, Cultura y Deporte

la liga en números

Primera Division

RESULTADOS

Ath. Bilbao, 1; Burgos, 1
Real Madrid, 3; Gijón, 2
Español, 3; Elche, 1
Sevilla, 2; Rayo Vallecano, 0
Salamanca, 0; Valencia, 1
Las Palmas, 1; Real Sociedad, 1
Hércules, 2; Betis, 0
Santander, 0; Barcelona, 0
Cádiz, 2; At. Madrid, 1

Segunda Division A

RESULTADOS

Calvo Sotelo, 0; Valladolid, 0
Celta, 4; Tarrasa, 0
Huelva, 1; Córdoba, 0
Murcia, 4; Zaragoza, 2
JAEN, 4; Baracaldo, 0
Osasuna, 2; Alavés, 2
Castellón, 1; MALAGA, 1
Getafe, 0; Tenerife, 1
Sabadell, 1; GRANADA, 0
Oviedo, 1; Coruña, 1

Segunda División B Grupo 1

RESULTADOS

Mirandés, 0; Huesca, 0
Ferrol, 4; Palencia, 0
At. Madrileño, 1; Sestao, 0
Langreo, 2; Basconia, 0
Torrejón, 2; Bilbao At., 1
Real Unión, 3; Compostela, 0
Orense, 1; Pegaso, 0
Tudelano, 1; Caudal, 1
Leonesa, 0; Castilla, 0
Ensidesa, 2; Pontevedra, 0

Segunda División B Grupo 2

RESULTADOS

Algeciras, 1; Badajoz, 0
Jerez, 1; Portuense, 2
Lérida, 0; Mallorca, 0
San Andrés, 2; Vinaroz, 2
Gerona, 2; Onteniente, 1
Olímpico, 1; Ceuta, 0
Levante, 2; LINARES, 1
At. Baleares, 1; Barcelona At., 0
Eldense, 2; Sevilla At., 0
Díter Zafra, 1; ALMERIA, 3

Tercera Division Grupo VI

RESULTADOS

At. Ceuta, 1; Extremadura, 1
San Fernando, 3; Iliturgi, 1
Betis Dep., 2; Mérida, 3
Vélez, 0; Cacereño, 2
Ubeda, 1; Marbella, 0
Estepona, 1; Linense, 0
G. Melilla, 1; MOTRIL, 0
Don Benito, 1; Malagueño, 2
Montijo, 2; Carolinense, 1
Puerto Real, 3; Jerez Ind., 0

EXCLUSIVAS GARRIMAR
AVENIDA CARRERO BLANCO, 84
Teléfono, 252066
SU AGENCIA PARA:
Compra, Venta o Alquiler
Fincas Urbanas y Solares
Fincas Rusticas
Pisos, Locales, Sotanos
Naves Comerciales
Chalet y Parcelas
GARRIMAR

PRODUCTOS
MARITOÑI
MARITOÑI
MARITOÑI
MARITOÑI
MARITOÑI
la buena confitería granadina

Argos OPTICA
Alfonso Garrigosa Garrido
OPTICO DIPLOMADO
gafas graduadas
personal especializado
RECOGIDAS, 10 - Teléfono, 22 99 27 - GRANADA
ASEGURADOS 25 % DESCUENTO

más tapicerias!
más alfombras!
más moquetas!
CORTINAJES
SUELOS Y PAREDES
DECORACION
TAPICERIAS AVILA
Pintor López Mezquita, 9
Tfno. 27 27 85 · Granada

25 OFERTAS
Mariano
OPERACION TV COLOR
Más de 5 marcas de primera fila. Venga y nos pondremos de acuerdo.
MUEBLES DE COCINA
Primeras marcas.
Montadores especializados.
Mariano ELECTRODOMESTICOS
AVDA. DILAR, 8 - ZAIDIN
SAGRADA FAMILIA, 15 - LA CHANA

CLASIFICACION

CLUBS	J.	G.	E.	P.	F.	C.	P.	+—
Madrid	23	15	3	5	50	26	33	+9
Barcelona	23	11	7	5	32	16	29	+7
Ath. Bilbao	23	10	7	6	38	25	27	+3
Gijón	23	10	7	6	35	28	27	+3
Rayo V.	23	10	6	7	43	32	26	+2
Valencia	23	10	5	8	31	21	25	+1
Salamanca	23	10	5	8	29	27	25	+3
Las Palmas	23	8	8	7	32	31	24	+2
Sevilla	23	9	6	8	26	29	24	
R. Sociedad	23	8	6	9	37	26	22	
Betis	23	7	7	9	37	35	21	—1
Burgos	23	7	7	9	24	32	21	—3
Español	23	10	1	12	35	46	21	—3
At. Madrid	23	9	2	12	35	39	20	—2
Elche	23	8	3	12	29	43	19	—5
Hércules	23	5	7	11	20	32	17	—5
Santander	23	5	7	11	20	34	17	—5
Cádiz	23	5	6	12	21	52	16	—6

CLASIFICACION

CLUBS	J.	G.	E.	P.	F.	C.	P.	+—
Huelva	27	16	6	5	43	21	38	+10
Celta	27	11	11	5	39	24	33	+ 5
Zaragoza	27	13	7	7	49	37	33	+ 5
Valladolid	27	12	7	8	31	29	31	+ 3
GRANADA	27	12	5	10	35	31	29	+ 3
Murcia	27	11	7	9	44	39	29	+ 1
Tarrasa	27	10	9	8	37	35	29	+ 1
Baracaldo	27	12	5	10	39	42	29	+ 1
Sabadell	27	11	7	9	30	33	29	+ 3
Coruña	27	8	10	9	44	36	26	
Alavés	27	6	14	7	33	29	26	
Osasuna	27	9	8	10	38	37	26	
Castellón	27	7	11	9	26	27	25	— 1
Tenerife	27	9	6	12	28	33	24	— 2
Oviedo	27	9	6	12	26	34	24	— 2
Córdoba	27	7	9	11	26	31	23	— 5
JAEN	27	4	15	8	25	30	23	— 5
MALAGA	27	8	7	12	26	34	23	— 3
Getafe	27	6	9	12	19	33	21	— 5
C. Sotelo	27	7	5	15	32	55	19	— 9

CLASIFICACION

CLUBS	J.	G.	E.	P.	F.	C.	P.	+—
Ferrol	27	14	6	7	42	24	34	+6
Torrejón	27	13	6	8	44	31	32	+4
Leonesa	27	14	4	9	35	28	32	+6
Castilla	27	13	5	9	56	37	31	+5
Mirandés	27	12	7	8	33	22	31	+3
Langreo	27	15	1	11	36	30	31	+3
Pontevedra	27	12	7	8	31	26	31	+5
Huesca	27	12	6	9	48	37	30	+2
Orense	27	11	8	8	33	30	30	+4
R. Unión	27	11	6	10	33	32	28	+2
Palencia	27	12	4	11	31	36	28	
Bilbao At.	27	9	8	10	45	36	26	—2
At. Madril.	27	9	8	10	23	33	26	—2
Ensidesa	27	10	5	12	29	34	25	—1
Sestao	27	8	8	11	36	34	24	—4
Caudal	27	8	5	14	19	37	21	—5
Pegaso	27	8	4	15	34	49	20	—6
Tudelano	27	8	4	15	29	44	20	—6
Basconia	27	7	6	14	24	39	20	—8
Compostela	27	8	4	15	30	52	20	—6

CLASIFICACION

CLUBS	J.	G.	E.	P.	F.	C.	P.	+—
ALMERIA	27	18	4	5	51	21	40	+14
Algeciras	27	12	10	5	33	20	34	+ 6
Ceuta	27	14	5	8	42	20	33	+ 7
Olímpico	27	13	6	8	37	26	32	+ 6
San Andrés	27	13	4	10	26	30	30	+ 2
Jerez	27	12	5	10	41	36	29	+ 1
Vinaroz	27	12	5	10	39	35	29	+ 1
Portuense	27	12	5	10	26	23	29	+ 1
Gerona	27	14	1	12	36	34	29	+ 1
Levante	27	11	5	11	31	26	27	+ 1
Badajoz	27	10	6	11	32	29	26	— 2
Lérida	27	9	7	11	26	30	25	— 3
Díter Zafra	27	10	5	12	35	45	25	— 1
Barça At.	27	10	4	13	35	37	24	— 2
LINARES	27	7	9	11	26	34	23	— 3
Onteniente	27	9	4	14	30	38	22	— 6
Mallorca	27	7	8	12	22	30	22	— 6
Sevilla At.	27	7	7	13	32	51	21	— 5
Eldense	27	8	4	15	27	39	20	— 6
At. Baleares	27	8	4	15	25	47	20	— 6

CLASIFICACION

CLUBS	J.	G.	E.	P.	F.	C.	P.	+—
S. Fernando	27	18	3	6	54	22	39	+ 9
Cacereño	27	15	7	5	37	16	37	+ 9
Linense	27	15	5	7	29	11	35	+ 9
Extremadu.	27	10	10	7	34	31	31	+ 3
MOTRIL	27	12	6	9	30	18	30	+ 4
G. Melilla	26	11	7	8	35	26	29	+ 5
Mérida	26	10	9	7	30	25	29	+ 3
Carolinense	27	11	7	9	30	28	29	+ 3
Ubeda	27	12	4	11	39	28	28	
Iliturgi	27	11	4	12	29	37	26	— 2
D. Benito	27	10	5	12	35	39	25	— 1
Estepona	27	9	7	11	26	32	25	— 1
Jerez In.	27	7	10	10	26	35	24	— 2
Malagueño	26	10	3	13	24	26	23	— 3
Betis	26	9	5	12	26	33	23	— 3
P. Real	27	9	5	13	23	31	23	— 1
Vélez	27	10	3	14	21	38	23	— 5
Marbella	27	7	6	13	27	42	20	— 8
At. Ceuta	27	4	10	13	21	43	18	—10
Montijo	27	8	4	16	33	48	17	— 9

En venta o alquiler
PISOS
COCHERAS
LOCALES SOTANOS
donde prefiera
magnificos precios · facilidades
LIBRES·TERMINADOS
Una experiencia de más de 20 años... es nuestra mayor garantía.
construcciones NAVARRO Y MACHADO
Avda. Carrero Blanco, 114. Tels. 252458-255980. Granada

MELERO HOY:
Precios fijos, aún más bajos.
El sistema que viene imponiéndose, porque es el que más beneficia al cliente. Precio justo, fijo... y completamente ventajoso para Vd.
Venga, vea... y comprará mejor
MUEBLES MELERO
Arandas, 8 y 10
NAVARRETE - DARRO DEL BOQUERON.

FRENOS ELECTRICOS EN UN "DOS POR TRES"!
Y sin problemas.
Somos unos especialistas en rodamientos, retenes, juntas tóricas, tornillería... y también en frenos eléctricos para camiones y autocares.
Además estamos muy surtidos en herramientas, correas trapeciales y prendas de trabajo.
AUTOMOCION
INDUSTRIA AGRICULTURA
MAQUINARIA PESADA.
Rulisa
Dr. PAREJA YEBENES
Teléfono 27 20 00
GRANADA
GRAN EJE, 25 Teléfonos, 21 29 45 y 22 06 04 JAEN

DECORACION
UN FANTASTICO MUNDO DE COLOR Y DISEÑO
DIEZ AÑOS DE EXPERIENCIA
GARANTIZAN SU COMPRA
- Moquetas murales
- Suelos plásticos
- Papel pintado vinílico
- Pinturas
- Instalaciones comerciales

TEJEIRO, 6 (esquina a Luis Braille) GRANADA
PAPELES PINTADOS Abella DECORACION
Selección
Seriedad
Servicio

Ministerio de Educación, Cultura y Deporte