HOJA del LUNES

EDITADA POR LA ASOCIACION DE LA PRENSA

Depósito legal: GR-7-1958

AÑO XXIX - Granada, lunes, 1 de noviembre de 1965 - NUM. 1.477 - Precio del ejemplar, 2,50 Ptas.

una tableta y... ¡siempre en forma! CALMANTE VITAMINADO

C. S. n.º 39

contra dolores neuralgias resfriados agotamientos

DIA DE TODOS LOS SANTOS

Hoy celebra la Iglesia Católica la festividad de Todos los Santos. El primer día de noviembre tiene para todos los fieles una especial significación, pero es en estas fechas primeras del penúltimo mes del año cuando el católico encuentra más significativa su presencia en esta vida, cuando se le aproximan a la mente temas que para muchos, durante el año, pasan a términos posteriores. En la festividad de Todos los Santos, que Granada también celebra, se hacen las tradicionales ofrendas de flores a los seres queridos que descansan ya en el sueño eterno. Durante estas jornadas, hoy y mañana, día de los Difuntos, es incesante el desfile de personas que aportan su obsequio, su atención en flores, que no es más que el recuerdo sentido y querido a los que nos dejaron.

Wilson regresó a Londres de su misión a Rhodesia

«LA INDEPENDENCIA UNILATERAL DE LA COLONIA SIGNIFICARIA UNA REBELION CONTRA LA CORONA», DIJO EN GHANA

A SU PASO POR GIBRALTAR, CONFERENCIO CON EL GOBERNADOR Y EL JEFE DEL GOBIERNO

Johnson envió una carta personal al «premier» británico reafirmándole su pleno apoyo

ACCRA, 31.—(Efe).—En una conferencia de Prensa, Harold Wilson ha manifestado que ha dado cuenta al Presidente Nkrumh, de los acontecimientos ocurridos en la semana pasada.

Respondiendo a preguntas de los informadores, el primer ministro británico dijo que su Gobierno reafirma que cualquier solución para aquella colonia, debe basarse en los principios ya expuestos, entre los que figura de manera destacada el inalterable principio que lleva a la creación de un Gobierno de mayorías y hacia soluciones que sean totalmente aceptables para el pueblo como conjunto. Nadie en Rhodesia puede ignorar la situación. La declaración unilateral de independencia significaría una franca rebelión contra la corona.

El primer ministro británico salió en avión hacia Londres.

EN GIBRALTAR

GIBRALTAR, 31. — El primer ministro británico, Harold Wilson, ha llegado a Gibraltar, por vía aérea, de paso en su viaje de regreso a Londres, después de la misión que le llevó a Rhodesia.

En el aeropuerto fue recibido por el gobernador, general sir Gerald Lathbury, y el jefe del Gobierno, sir Joshua Hassan.

Wilson celebró una reunión con ambos, antes de salir para Londres, esta noche.

REGRESO A LONDRES

LONDRES, 31. — El primer ministro británico, Harold Wilson, ha llegado esta noche a Londres, de regreso de su misión en Rhodesia, que ha impedido la inmediata amenaza de una declaración ilegal de independencia por parte de aquella colonia de Africa. (Efe.)

SERA ELABORADO UN DOCUMENTO

SALISBURY, 31.—Arthur Bottomley, secretario de la Commonwealth, ha declarado hoy que los ministros rhodesianos y él habían llegado a un entendimiento respecto a la elaboración de un documento en el que se establecen los puntos de acuerdo y desacuerdo de los términos de referencia para la cración de una comisión real sobre la independencia.

Añadió Bottomley que el documento será ahora estudiado por los dos Gobier-

PASA A LA PAGINA 2

ASTRO

ARRECIFE DE LANZAROTE (Canarias), 31.—Desde el pasado día 28 se observa, desde esta isla, un astro en el cielo que bien pudiera ser el famoso cometa Ikeda Seki. La última vez que ha sido visto fue esta madrugada. La cola de este astro semeja la estela de los aviones a reacción, aunque el color es más oscuro. Algunos fotógrafos han tratado de captar su imagen pero, al parecer, no lo lograron.—(Cifra.)

TRINCHERAS, IMPERMEABLES, PARAGUAS, para Señoras, Caballeros y Niños

Más surtido y mejor precio en

LA SANTA CRUZ

ZACATIN, 43-MESONES, 38-40

Romeo Gorría visitó Santa Marta (Colombia)

DEPOSITO UNA CORONA DE FLORES EN EL MONUMENTO AL LIBERTADOR BOLIVAR

SANTA MARTA (Colombia), 31.—La ciudad de Santa Marta ha rendido hoy un verdadero y emotivo homenaje a España, con ocasión de la visita de la Misión social española que preside el ministro de Trabajo, don Jesús Romeo Gorría, el cual llegó a esta ciudad, acompañado de los ministros de Trabajo y Comunicaciones de Colombia y del encargado de Negocios de España.

Fueron recibidos en el aeropuerto por el gobernador del Departamento del Magdalena y primeras autoridades de la ciudad, así como por el director general del Sena, don Rodolfo Martínez Tono.

A continuación, la Misión social española se trasladó a la quinta de San Pedro Alejandrino, lugar donde murió Simón Bolívar, en la casa de su amigo español, Joaquín de Mier, convertido hoy en monumento nacional de Colombia al libertador. A la entrada de la quinta ondeaba la bandera española junto a la de Colombia y de todas las naciones iberoamericanas. El señor Romeo Gorría recorrió detenidamente las diversas dependencias de la quinta, que albergan recuerdos históricos de los últimos días de Simón Bolívar. Posteriormente depositó una corona de flores con los colores nacionales españoles ante el monumento conmemorativo, rindiendo honores una guardia militar.

El ministro español asistió luego a la inauguración del nuevo centro agropecuario y de industrias rurales que el Servicio Nacional de Aprendizaje ha construído en

PASA A LA PAGINA 2

CID

TAPICERIAS

últimas creaciones alta calidad

EXTENSO SURTIDO

COBIAN

SALONES DEL MUEBLE

MESONES, 20 PESCADERIA, 6

ESTADISTICAS

—No, mamá, si a él le gusta mucho trabajar... Lo que pasa es que tiene miedo a los accidentes de trabajo...

INDICE DEPORTIVO

EL GRANADA SACO ADELANTE SU PARTIDO FRENTE AL CEUTA

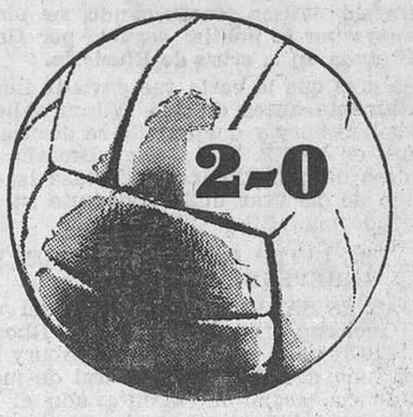

★ Los ceutíes fueron peligrosos rivales, pero al final se impuso la clase rojiblanca

★ Se notó la falta de cuatro titulares en la delantera local

★ Ferreiro, en el primer tiempo, y Sande, en el segundo, autores de los goles granadinos

★ EL MADRID PERDIA EN ZARAGOZA POR 2-0, PERO GANO POR 3-2

★ Los zaragocistas cogieron pánico al campeón, en la segunda parte

★ Triunfó el Málaga en Sevilla, con lo que alivia su situación (1-0)

★ El Pontevedra ganó otros dos positivos; esta vez, en Las Palmas (1-0)

★ El Bilbao empató en Elche y el Barcelona en Sarriá

★ Difícil victoria del Atlético de Madrid, frente al Mallorca (1-0)

★ EL HERCULES GANO EN MELILLA Y SE ACERCA PELIGROSAMENTE AL GRANADA

★ El Murcia empató a cero en Algeciras, y el Badajoz, a uno, en Valladolid

★ VALIOSO EMPATE (2-2) DEL RECREATIVO, EN CEUTA, FRENTE AL IMPERIO

★ Fernández y Villalta («penalty») marcaron los goles granadinos

★ Inesperada derrota del Antequera, en su terreno, ante el At. Algeciras

★ Aunque ganó el Jaén, sigue sin convencer a su parroquia

(Crónicas especiales y amplia información deportiva, en las páginas 10, 11, 12, 13, 14, 15 y 16)

Ministerio de Educación, Cultura y Deporte

POSEA SU PROPIO PISO...!

Nosotros lo ponemos en sus manos, con las facilidades que a usted le interesan, en CALLE DE MOLINOS (HUERTA DEL CORDERO). Primer grupo renta limitada. 4 y 5 habitaciones. Precio pisos 4 habitaciones: 245.000. Precio pisos 5 habitaciones: 265.000. Entrada, desde 50.000 Pts. Muy soleados. Magníficas vistas. Promotor, don Cristóbal Manuel López González. Expte.: GR.-58-1-62. Fecha cédula calificación definitiva, 31/3/64. Registrado con el número 1.

Informes: MOLINOS, 84. Entlo.

Wilson regresó a Londres

VIENE DE LA PAGINA PRIMERA

nos. Una vez que el Gobierno inglés lo haya considerado, serán realizados nuevos intentos para encontrar otros puntos de acuerdo. (Efe.)

APOYO DE JOHNSON A WILSON

WASHINGTON, 31. — El Presidente Johnson, según se dice en fuentes gubernamentales, ha enviado una carta personal al primer ministro británico, Harold Wilson, reafirmando su pleno apoyo por la política seguida por Gran Bretaña en la crisis de Rhodesia.

Se cree que la carta fue enviada inmediatamente antes de que Wilson saliera para Salisbury y que en ella se ofrecía el apoyo de los EE. UU. a Gran Bretaña en el caso de que Rhodesia adoptase la decisión de declarar unilateralmente su independencia. (Efe.)

SE EVITO LA DECLARACION DE INDEPENDENCIA

DAR ES SALAAM, 31.—El viaje del jefe del Gobierno británico, Wilson, a Rhodesia, evitó que el Gobierno de Salisbury hiciera una declaración unilateral de independencia, según ha manifestado el secretario de Relaciones de la Comunidad británica, Bottomley, que se encuentra en esta capital para mantener conversaciones con los dirigentes políticos de Tanzania.

«Creo —dijo— que el peligro de una declaración unilateral de independencia era real y que todavía lo es. Pero, al ir a Rhodesia cambiamos completamente la escena y hemos conseguido que las cosas nunca puedan volver a ser lo mismo», aunque la diferencia de criterio entre ambos gobiernos es todavía «fundamental». (Efe.)

EL ARZOBISPO DE CANTERBURY NIEGA LA INTERPRETACION A SUS PALABRAS

LONDRES, 31.—El arzobispo de Canterbury, doctor Michael Ramsay, ha negado que en su alocución, que tantas controversias, tanto en pro como en contra, ha levantado, invocará el uso de la fuerza para proteger al pueblo de Rhodesia.

En una entrevista sostenida a través de la televisión, el arzobispo ha aclarado que en su declaración se refería a que serían necesarias todas las furzas de reconciliación del primer ministro, Harold Wilson, para llevar a cabo, satisfactoriamente, su labor.

A consecuencia de estas manifestaciones se han comentido actos sacrílegos en las catedrales de Canterbury y de York.

El arzobispo sostiene que sus palabras fueron totalmente correctas y que es lamentable se diera a las mismas una interpretación errónea. «Yo me refería —dice— a todas las fuerzas de reconciliación que el primer ministro preside, para llevar a cabo su trabajo». (Efe.)

VENDEDORES SOLTEROS

Visiten provincia, asunto facilísimo, ingresos aproximados 10.000 mensuales. Uno carnet 2.

JOVEN PARA OFICINA

de 15 a 17 años. Presentarse hoy por la mañana en Avenida Andaluces, 14, 4.° Izd. Sr. Triana.

HOTEL SACROMONTE

Segunda categoría.

Recientemente construído.

Centro ciudad. Alhóndiga, 23.

Teléfono 27595. - GRANADA

JOSE GARCIA LOPEZ

Médico Especialista

SIFILIS - VENEREO - PIEL

Enf. SEXUALES - DEBILIDAD

CONSULTA DE 2 A 5

SAN MATIAS, 17 - 1.º

SOFIA LOREN, EN LONDRES

LONDRES, 31.—La actriz cinematográfica Sofía Loren, que ha llegado hoy en avión a esta capital, ha anunciado que hará una película con Charlie Chaplin y que estaría muy satisfecha si pudiera ayudar a solucionar una disputa familiar entre aquél y su hijo Michael, de 19 años.

Un editorialista de un periódico dominical dice que los productores del film probablemente pedirán a Sofía que invite a los dos a una fiesta particular y trate de reconciliarlos. (Efe.)

CIEN MIL PERSONAS, EN PATRIOTICA MANIFESTACION EN NUEVA YORK, EN APOYO DE JOHNSON

Fue respuesta a otra que pedía la paz en Vietnam

NUEVA YORK, 31.—Una impresionante manifestación de patriotismo y apoyo a la política del Gobierno en la guerra de Vietnam, ha constituído el desfile popular celebrado hoy por la Quinta y la Tercera Avenidas.

Más de cien mil personas se estima que han tomado parte en esta espontánea manifestación, desfilando ante cerca de 300 mil espectadores. Los manifestantes eran obreros, estudiantes, veteranos y ex combatientes que portaban multitud de pancartas y letreros alusivos como: «Antes muertos en Vietnam que rojos»; «No más Corea. Victoria»; «Evitar otra Cuba»; «Es un honor caer en el cumplimiento del deber», y otros.

La manifestación ha transcurrido entre aplausos y vivas del público y ha sido una indudable repulsa a la que hace unos días organizaron cuatrocientas o quinientas personas pidiendo la paz en Vietnam y que aquí se consideró como un insulto al patriotismo norteamericano. Lugar muy destacado en el desfile, han tenido las representaciones de los países tras el telón de acero.—(Efe).

SEPELIO DEL SEÑOR GUILLEN SALAYA

Presidieron los señores Jiménez Quílez y Fernández Sordo

MADRID, 31.—Esta mañana se efectuó el sepelio de don Francisco Guillén Salaya, representante del grupo de empresas periodísticas en el Consejo Nacional de Prensa y presidente de la Mutualidad del Papel, Prensa y Artes Gráficas, desde su domicilio de la calle de María de Molina hasta el cementerio de Nuestra Señora de la Almudena.

Junto con sus familiares, presidieron el duelo, el director general de Prensa, don Manuel Jiménez Quilez; delegado nacional de Prensa y Radio del Movimiento, don Alejandro Fernández Sordo, hasta ahora presidente del Sindicato Nacional de Prensa y el presidente de la Asociación de la Prensa de Madrid, don Pedro Gómez Aparicio.

Entre los numerosos compañeros y amigos que despidieron el duelo, se encontraban los ex ministros señores Fernández Cuesta y González Bueno, y el presidente de la Junta Central de Recompensas y Distinciones del Movimiento, don Pascual Marín Pérez. (Cifra.)

†

Rogad a Dios en caridad por el alma de la señora

D.ª ENCARNACION OCAÑA PORTELLANO

Que falleció en el día de ayer, a los 62 años de edad, habiendo recibido los Santos Sacramentos y la bendición de Su Santidad

R. I. P.

Su director espiritual; sus hijos, Miguel, Luis y José; hijas políticas; nietos y demás familia,

PARTICIPAN a sus amistades tan sensible pérdida y les ruegan una oración por su alma y la asistencia a la conducción del cadáver, que tendrá lugar hoy, a las 4 de la tarde, desde su domicilio, calle Elvira, 117, por cuyos favores les quedarán agradecidos.

Granada, 1 de noviembre de 1965.

REBELDES A LAS ARRUGAS.

de corte perfecto y línea de última novedad.

Nuestros surtidos para OTOÑO — INVIERNO superan todo lo imaginado.

ALMACENES

LA VILLA

REYES CATOLICOS, 13 y 15

Publisol

INDIA PRETENDE QUE EL CONSEJO DE SEGURIDAD NO INTERVENGA EN CACHEMIRA

Continúan los incidentes y nueve indios resultaron muertos en un tiroteo

CALCUTA, 31.—El primer ministro indio, Lal Bahadur Shastri, ha hecho un llamamiento a las Naciones Unidas para que «consideren formal y solemnemente» el punto de vista indio sobre la disputa de Cachemira y los pasos necesarios a dar para estabilizar el alto el fuego, retirando a las Fuerzas armadas.

Shastri, llegado esta mañana, ha sido objeto de un recibimiento triunfal. En un discurso —el primero en público desde que se iniciaba el conflicto indopakistaní— ha dicho:

«Es imposible para nosotros cambiar nuestra posición. El Consejo de Seguridad está tratando de llegar a un acuerdo en esta cuestión, pero nada puede ser considerado sin que, préviamente, se haya conseguido un armisticio y la retirada de fuerzas. Añadió que la nueva manera de pensar de la población india debe concentrarse en las subsistencias y en toda cuestión que sea verdaderamente importante y que, si es necesario, seguiremos adelante sin ayudas extranjeras».—(Efe.)

PAKISTAN CONSIDERA ABSURDA LA PRETENSION INDIA

RAWALPINDI, 31.—El Pakistán ha calificado de «absurda» la pretensión india de que el Consejo de Seguridad no siga ocupándose del conflicto de Cachemira, porque se trata «de un problema interno indio».

Un portavoz gubernamental ha declarado que este esperaba que el Consejo no hiciera caso de estas «tácticas de diversión».—(Efe.)

DIECISEIS PUEBLOS PAKISTANIES, INCENDIADOS

KARACHI, 31.—La emisora clandestina «La Voz de Cachemira» ha informado que miembros de la organización india «Jan Sangh» habían incendiado dieciséis pueblos musulmanes en la zona de Rajauri, en Cachemira, causando la muerte de muchas personas.—(Efe.)

NUEVE SOLDADOS INDIOS MUERTOS

KARACHI, 31.—Nueve soldados indios resultaron muertos al contestar al fuego las tropas pakistanies en los frentes de Cachemira y Lahore, según el Ministerio de Defensa.—(Efe.)

Hoja del Lunes

(Periódico editado por la Asociación de la Prensa de Granada)

SE VENDE en 267 ciudades y pueblos de GRANADA, JAEN, MALAGA, CORDOBA y ALMERIA ★

EL «DODGE-DART», PRESENTADO EN GRANADA

Indudablemente, Barreiros hace las cosas bien. En el transcurso de un acto, celebrado en el hotel Nevada Palace, fué presentado a las autoridades y personalidades granadinas el nuevo automóvil «Dodge-Dart», fabricado por la firma Barreiros en España, de características similares al que produce Chrysler en su factoría de Detroit. El soberbio automóvil —de verdadera categoría y perfectamente aerodinámico— estaba expuesto en el «hall» del hotel y causó auténtica admiración al «todo Granada» que se dió cita en el Nevada Palace: autoridades y personalidades de la vida oficial, social y representativa de la ciudad. Los señores Simoe, de la casa central de «Mosa», en Madrid, y Carazo, director de la Delegación de «Mosa» en nuestra capital, atendieron a sus invitados, todos los cuales fueron informados de las características del «Dodge-Dart» y obsequiados, finalmente, con una copa de vino español. En las presentes fotografías, de Ferrer, aparece el Capitán general, duque de la Victoria —recientemente nombrado Capitán general de Cataluña—, acompañado de su distinguida esposa y de los señores Simoe y Carazo, contemplando el nuevo automóvil fabricado por Barreiros

Romeo Gorría, en Colombia

VIENE DE LA PAGINA PRIMERA

Gaira, pequeña localidad a la que asistió especialmente invitado. El centro ha sido creado para formar la mano de obra cualificada necesaria para la promoción del desarrollo económico de esta región. Un numeroso público acogió con vivas muestras de simpatía y afecto la presencia de la Misión social española. Banderas de España y de Colombia engalanaban las diversas dependencias del centro, que el ministro español recorrió junto con sus colegas colombianos.

El solemne acto de inauguración se celebró en el pabellón central, que se hallaba abarrotado de público, y con la asistencia de todas las autoridades del Departamento de Magdalena.

DISCURSO DEL MINISTRO COLOMBIANO

El ministro de Trabajo de Colombia, afirmó en su discurso que el acto tenía una doble resonancia y un especial esplendor por la presencia del ministro español. Con él se encuentra también entre nosotros —dijo— el espíritu de la Madre Patria una nación que se empina vigorosa sobre el mundo para mostrar el rostro fresco de sus conquistas en múltiples campos de la actividad creadora y entregar de su historia tachonada de asombrosas esencias, un sentimiento de diaria confianza en el mejor destino del hombre y de la tierra. Manifestó luego que conocía perfectamente los esfuerzos y avanzadas ideas del ministro español y afirmó que las realizaciones sociales del Gobierno de España pueden servir de ejemplo al más progresivo de los pueblos del mundo.

El director general del Sena entregó al ministro de Trabajo español —entre una calurosa ovación— el álbum de honor del Servicio Nacional de Aprendizaje que recoge todas las realizaciones de esta institución, declarando que éste era el mayor homenaje que se podía tributar a don Jesús Romeo.

PALABRAS DEL MINISTRO ESPAÑOL

A requerimiento de los asistentes, hizo uso de la palabra el ministro español que puso de manifiesto la importancia y la validez del intercambio entre los dos países y reafirmó su convicción en los positivos resultados de la cooperación social acordada. Agradeció con cálidas palabras el homenaje que se había tributado a España y el reconocimiento que se hacía al esfuerzo que el pueblo español realiza en el camino del progreso social. Puso de relieve el alcance de esta cooperación en orden al desarrollo de los pueblos, que tiene su funcionamiento en la libertad y en la dignidad del hombre y en su incorporación plena a la decisión de los destinos históricos de su comunidad.

El ministro de Trabajo español permaneció largo tiempo en el centro agropecuario de Gaira y conversó con las personas que habían acudido y que le tributaron reiteradas muestras de afecto. A última hora, la Misión social española y los ministros colombianos de Trabajo y Comunicaciones, regresaron por avión a Bogotá. (Efe.)

¡¡NO SE TIÑA!!

REGENERE EL COLOR DE SU CABELLO CON BRILLANTINA

SULTANA

CONTRA LAS CANAS

DE VENTA EN TODAS LAS PERFUMERIAS

Ministerio de Educación, Cultura y Deporte

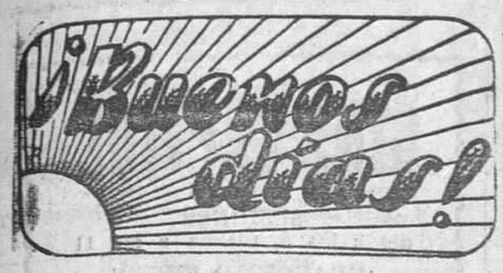

◆ *Media el otoño. Y entra noviembre. El undécimo mes del año. Dice el refrán, que "entra con todos los Santos y sale con San Andrés". "Dichoso mes". Y así es. Ya, desde los últimos días de octubre, han sido adornadas floralmente con abundancia de crisantemos las plazas de Bibarrambla y Nueva. Los hay de todos colores. Formando cruces, coronas, embocaduras de nichos... Todo en ofrenda a los difuntos. Y para ser colocadas sobre sus tumbas. Solo ayer, domingo, tuvieron las familias mejor tiempo para estos exornos preparatorios del Día de la Conmemoración. Porque los dos anteriores, el tiempo "se metió en agua". Sobre todo el día 29, y esto les imposibilitó el acceso al camposanto y su permanencia en él, para el adorno floral. Pero ayer sí pudieron hacerlo. Y, en efecto, fue muy numerosa la concurrencia a la morada de los que fueron. Y a la caída de la tarde, ya eran muchas las tumbas, panteones y nichos que estaban cubiertos de flores. Seguramente hoy aumentará la concurrencia, y quedará terminado el exorno floral, para que mañana, día 2 —el día de la Conmemoración de los fieles difuntos—, sea más patente de esta forma el recuerdo familiar a los seres queridos. Más no olvidemos que en eficacia "una flor se marchita, una lágrima se evapora, pero una plegaria, una oración, la recoge Dios".*

◆ *Domingo final de octubre. Se conmemora la Fiesta de Cristo Rey. Y así, ayer, fue en los templos la liturgia de la misa, de esta solemnidad. Y a la misma estuvieron dedicados los sermones explicativos. Se proclamó la realeza de Cristo, la única que puede salvar a los pueblos, instaurando en el mundo el imperio de la justicia y de la caridad.*

◆ *Comienza el paisaje otoñal. Oros en los árboles, en muchas de sus hojas, "alternando" en aquellas con las que aún verdes, no tardarán en cambiar su tonalidad. Se nota este año este cambio, en fecha más temprana, debido a las lluvias de los últimos días, que han anticipado la "transformación", aun faltando todavía más de mes y medio para la llegada "oficial" de la estación invernal. Por ello, ya reinan los crepusculares paisajes otoñales, tan cargados de melancólicas bellezas, que tantos adeptos cuentan siempre en cuantos sienten la poesía. Jardines entre nubes a la puesta del sol, jardines bajo la lluvia... ¿quién no os ha cantado o sentido profundamente?*

◆ *La Caja de Ahorros celebró ayer diversos actos conmemorativos del Día Universal del Ahorro. Hubo por la mañana misa comunitaria en el Colegio de sordomudos "Sagrada Familia", a la que siguió la inauguración oficial de las obras de ampliación del colegio, y una proyección de un documental. Después, al mediodía, en el salón de actos de la Caja, se hizo el sorteo de los premios anunciados.*

◆ *Volvió la Liga, después del paréntesis del primer partido de Copa. Y ayer, al Granada "le tocó" contender, en su campo, con el Ceuta. Hubo animación pública en este partido, lo que primeramente se notó en las calles del centro de la urbe, por las que circulaba, rápida, larga fila de vehículos que se dirigían ininterrumpidamente al campo de Los Cármenes. Presentaba el Granada una alineación alterada en su delantera, debido a la imposibilidad que tenía de jugar este partido sus habituales jugadores en vanguardia. Se esperaba que los que los suplían, cumplirían también como buenos. El resultado fue que el Granada ganó y sigue en cabeza.*

◆ *Comienzan en los templos los cultos del mes de noviembre, dedicados a los que fueron. Mes de las Animas... Novenas, misas, sufragios, Vía Crucis y responsos. Ya se está celebrando la novena de Animas en la iglesia de San Matías, que es en donde primeramente se hace todos los años. Comienza hoy otro novenario en la de los Hospitalicos. Después se hará en los templos parroquiales del Sagrario, la Magdalena, San Justo y las Angustias. Y el ejercicio del mes de Animas, en casi todos los demás templos. Con ellos terminan los cultos del actual año litúrgico, a finales del mes, pues ya en sus últimos días comienzan los del próximo, con las novenas a la Inmaculada Concepción, que duran hasta mitad del próximo diciembre.*

◆ *Y así, la vida es "como un soplo", y cuando queramos acordar ya tendremos "encima" otros preliminares de Navidad y Pascua. Y a pensar también en la Lotería del sorteo mayor del año, para el que ya han comenzado a jugarse participaciones. A soñar, pues, nuevamente con el "gordo" de Navidad, del que no tengo noticias que haya alguien a quien le desagradaría cogerle un buen "pellizco". Todos reconocemos que es difícil, pero... ¡a alguno le ha de tocar!*

N. de la FUENTE.

La Caja de Ahorros celebró el Día Universal del Ahorro

FUERON INAUGURADAS LAS NUEVAS SUCURSALES DE REYES CATOLICOS Y BARRIADA DE LAS ANGUSTIAS

BENDECIDOS LOS TERRENOS PARA AMPLIACION DEL COLEGIO DE SORDOMUDOS, EN CUYA CAPILLA SE OFICIO UNA MISA

Entre los titulares de cartillas de ahorro se sortearon trescientas mil pesetas, divididas en 62 premios

Con actos brillantísimos solemnizó ayer la Caja de Ahorros el XLI Día Universal del Ahorro, que todos los años se celebra en la fecha del 31 de octubre, y que fue instituida por acuerdo del Congreso Internacional del Ahorro, que tuvo lugar en Milán, el año 1924, a fin de estimular la virtud del ahorro, fomentar la independencia personal de cada persona, así como el bienestar familiar, y facilitar la formación de capitales, metas todas ellas de un gran interés social. La organización de las Cajas de Ahorro constituyen hoy una de las potencias económicas más importantes de España, se halla extendida por todo el ámbito nacional, y al amparo de ellas funciona una amplísima red de instituciones benéfico-docentes, a cuyos beneficios se encuentran acogidos millares de niños, ancianos, enfermos y jóvenes de los dos sexos que reciben enseñanzas en numerosos centros docentes de las más diversas especialidades.

Por lo que afecta a Granada, ayer, a las nueve y media de la mañana, dieron comienzo los actos conmemorativos con una misa, que tuvo lugar en la capilla del Colegio de Sordomudos, de la carretera de la Sierra, institución auspiciada por la Caja General de Ahorros, y que es modelo en su clase, y a cuyo piadoso acto asistieron los miembros del Consejo de administración de la entidad, con su presidente, don Antonio Méndez Rodríguez-Acosta; vicepresidente, don Francisco Cabezas; director de la Caja, don Francisco Godino Vázquez; interventor accidental, don Angel Fernández Guerrero; secretario, don José Antonio Roca Roca, y los altos jefes de la misma.

Ofició el santo sacrificio el capellán, don Manuel Reyes Martínez, quien pronunció una breve plática alusiva a la conmemoración que se celebraba, y después procedió a la bendición de los terrenos donde inmediatamente darán comienzo las obras de ampliación del Colegio que ocupan parte de lo que hasta ahora era jardín, y en el que está proyectado contruir tres amplias plantas que constituirán una nueva ala del edificio central. La primera de ellas se destinará a recreo cubierto, y las restantes a clases, y, entre éstas, salas especiales para las enseñanzas de corte y confección, gimnasia, etc.

BENDICION DE NUEVAS SUCURSALES

Posteriormente se efectuó la bendición e inauguración de los nuevos locales de la sucursal urbana número 1, que remplaza a los antiguos de la calle de Sierpe Alta, y que están emplazados en edificio de nueva construcción en la calle de Reyes Católicos, número 11, y posteriormente a análogas ceremonias con respecto a la sucursal urbana número 4, de reciente creación, emplazada en la barriada de las Angustias.

En ambos actos actuó el capellán del Colegio de Sordomudos, señor Reyes Martínez, y a ellos asistieron, acompañados en su mayoría por sus esposas, los miembros del Consejo de administración de la Caja, director de ésta y altos funcionarios de la misma.

A las doce de la mañana, en el salón de actos del edificio central de la plaza de Villamena, bajo la presidencia del vicepresidente del Consejo, señor Cabezas, y ante el notario, don Antonio Moscoso Avila, se procedió al sorteo de 300.000 pesetas, divididas en un premio de 100.000, otro de 50.000, dos de 25.000, dos de 10.000, seis de cinco mil y cincuenta de mil, entre los titulares de cartillas de ahorro.

El primer premio correspondió al titular de la cartilla número 461.839, y el segundo a la número 336.711.

Los demás agraciados lo fueron:

Con 25.000 pesetas, las números 1.102 y 332.753; con 10.000, la 328.802 y la 33.927; con 5.000, las números 558.596, 164.184, 422.781, 14.706, 37.980 y 313.317, y con mil pesetas cada una, las 470.550, 491.783, 44.092, 488.795, 554.700, 327.495, 403.801, 313.386, 208.627, 432.968, 466.742, 93.500, 311.201, 21.577, 376.929, 530.837, 436.430, 160.050, 527.909, 65.423, 557.177, 489.023, 344.897, 381.196, 69.348, 451.179, 392.745, 182.294, 521.696, 367.362, 157.482, 417.706, 190.792, 457.058, 18.157, 454.360, 197.514, 184.199, 37.847, 211.029, 494.505, 249.794, 200.334, 131.178, 453.249, 533.864, 151.758, 142.861, 270.209 y 104.130.

Terminado el sorteo, los concurrentes al mismo presenciaron la proyección de una interesante película demostrativa del computador electrónico N. C. R. 315 On Line, modernismo y valioso equipo que en breve será instalado en las oficinas centrales de la Caja de Ahorros, de evidente y positivo rendimiento, que facilitará las operaciones con increíble economía de tiempo y con él se logrará que el cliente sea atendido con rapidez y precisión asombrosas.

COMIDA DE HERMANDAD

A las dos de la tarde, los miembros del Consejo de administración, director y funcionarios de la Caja General de Ahorros se reunieron en fraternal comida, en un céntrico restaurante, transcurriendo el acto en medio de un ambiente de franca camaradería, formulándose los más fervientes votos por la prosperidad de la Institución.

Tren TER entre Granada y Madrid

Con motivo de la inauguración del tren Ter, las autoridades y periodistas granadinos han sido invitados a una excursión en el mismo, hasta Moreda, mañana, día 2, partiendo el convoy de la estación de Granada a las once de la mañana y regresando a nuestra ciudad a la una de la tarde. En la estación de Moreda, los invitados serán obsequiados con una copa de vino español.

El nuevo servicio ferroviario, que enlazará a Granada con Madrid, constituye una notable mejora en las comunicaciones ferroviarias entre nuestra ciudad y la capital de España, no ya por la rapidez con que podrá efectuarse el viaje, sino por el confort con que están construidos estas unidades, dotadas de las más modernas instalaciones.

LUNES 1 de noviembre de 1965

HOY

LA FIESTA DE TODOS LOS SANTOS

CULTOS

JUBILEO DE LAS CUARENTA HORAS

En San Matías. (Mañana, en la mismo iglesia).

Novena de Animas.—En San Matías, a las seis y media de la tarde.

Vigilia general de finados.—La de la Adoración Nocturna, en el Perpetuo Socorro desde las once de la noche.

EL TIEMPO. SEGUN CARTUJA

Parte facilitado por el Observatorio de Cartuja.— Temperatura máxima del día de ayer, 20,1 grados. Mínima 9,4 grados. Presión atmosférica 703 milímetros. Dirección del viento dominante Sur. El sol sale a las 7,79 y se pone a las 18,18 horas.

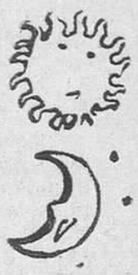

FARMACIAS DE GUARDIA

De día hasta las once de la noche, las de San José Baja, 31; Príncipe, 10; Gran Vía, 23 (antes 31); Avenida de Calvo Sotelo, 52; Ganivet, 1 (Puerta Real); Paseo de la Bomba, 17; Carril de San Nicolás 16; Camino de Ronda, 20 (junto al Callejón de Gracia); Camino de La Zubia, 8 (chalet, A); Barriada de San Francisco, 108; y Plaza de Jarama y Pingarrón, 4 (Zaidín).

Esta noche de nueve y media, a las nueve de la mañana del martes, las de Reyes Católicos, 3 (Plaza del Carmen); Carretera de la Sierra, 8-E; y Molinos, 86.

LLAMADAS URGENTES

Teléfonos para casos urgentes.—Bomberos. 33222; Casa de Socorro 21263; Hospital Clínico 31885; Hospital de San Juan de Dios 33500; Policía 21940; Guardia civil 21439; Policía Armada 22862; Policía Municipal 21550; Compañía Sevillana de Electricidad 21465

LA TUBERCULOSIS SE CURA BIEN CUANDO SE TRATA BIEN Y HA SIDO DIAGNOSTICADA PRONTO

"Familia PHILIPS, Familia PHILIZ"

Servicio oficial

PHILIPS

JESUS NOGUERA

RECOGIDAS, 27 y LEPANTO, 11

DIRECCION DE EMPRESAS

Cursos especiales por correspondencia sobre las nuevas técnicas de Gestión Presupuestaria y Control de Gestión del «Institute de Controle de Gestión», de París (asociación sin fines lucrativos, patrocinada por la Comisaría del Plan de Desarrollo Francés), traducidos y adaptados a España por el Centro Español de Gestión de Empresas. La mejor formación de empresas que existe en Europa. Se estudian numerosos casos prácticos. Facilidades de pago. Certificados de estudio. Solicite sin compromiso el programa completo de los estudios, al

CENTRO ESPAÑOL DE GESTION DE EMPRESAS

Calle R. Arias, 21. — Bilbao

Ministerio de Educación, Cultura y Deporte

Espectáculos

ALIATAR CINEMA

5 - 7 y 9 (numeradas) y 11
ESTRENO DE LA SUPERPRODUCCION UNIVERSAL 1965

ESPEJISMO

◆ GREGORY PECK ◆
◆ DIANE BAKER ◆
(Mayores de 14 años)
TAQUILLAS DE 12 a 2

PALACIO

SESIONES 5 7,30 numerada y 10
TODAS LAS OPINIONES COINCIDEN.
ES UNA PELICULA DE EXCEPCION

AUTORIZADA MAYORES DE 18 AÑOS
La técnica y el arte del cine japonés unidos a un fuerte argumento, hacen de esta película una obra insuperable.

TEATRO CINE REGIO

SESIONES 4,30 - 6,45 - 9 y 11,15
(6,45 numerada)
(Taquillas desde las 12)

¡GRANDIOSO ESTRENO!

¡DOS HOMBRES ENFRENTADOS EN TITANICO DUELO POR UN CARGAMENTO QUE NADA LES IMPORTABA...!

"MORITURI"

◆ YUL BRYNNER ◆
◆ MARLON BRANDO ◆
(Mayores de 18 años)

¡LA FUERZA DRAMATICA DE ESTE RELATO ADMITE CONTADAS COMPARACIONES!

CINE CAPITOL

SESIONES
desde las 5, última a las 11
¡GRANDIOSO EXITO!
¡UNA FACETA DE AMOR ENTRE DOS POLOS DE LA VIDA...!

Del rosa... al amarillo

CRISTINA GALBO
PEDRO DEL CORRAL
(Mayores de 14 años)
¡DOS SENCILLAS HISTORIAS, DONDE LO UNICO QUE CUENTA DE VERDAD ES EL AMOR...!

TAQUILLAS DESDE LAS 12

Gran Teatro Isabel la Católica

SESIONES 5 - 7 - 9 y 11
(7 numerada)
(Taquillas desde las 12)
¡EXCEPCIONAL ESTRENO!
¡UNA VERDADERA OBRA DE ARTE CINEMATOGRAFICO, QUE LE HARA SENTIRSE EMOCIONADO E INTERESADO

EL VALLE DE LA VIOLENCIA

— TECHNICOLOR —
JAMES STEWART
GLENN CORBERTT
PATRICK WAYNE
(Mayores de 14 años)
UNA FAMILIA DE VALIENTES EMPUÑA LAS ARMAS POR AMOR...

HOJA DEL LUNES (periódico editado por la Asociación de la Prensa) se vende en las Bibliotecas de Ferrocarriles de las estaciones de Granada, Guadix, Bobadilla, Ronda, Puente Genil y Almería.

TEATRO CERVANTES

5 - 7 - 9 y 11 (numerada a las 7)

CASSEN el castigador

(Mayores de 18 años)
◆ CASSEN
◆ ANA MARIA NOE
◆ PATRICIA LORAN
◆ LUIS INDUNI

SEÑORITO DE PUEBLO Y VAGO POR NATURALEZA

Conquistador empedernido, hubo de ser amenazado de muerte por una supuesta mezcla de «matarratas» en un pastel, para poder casarlo

ESTAN A LA VENTA LAS NUMERADAS DE MAÑANA

NADIE LUCHO MAS...

POR UN PUÑADO DE DOLARES

-GOYA-

5 - 7 - 9 y 11 (7 y 9 num.)
¡COLOSAL ESTRENO!
Una excepcional obra dramática bajo el imperio delicioso y temible de la turbadora y sorprendente
ANN MARGRET

— Mayores 18 años —
TAQUILLA DE DOCE A DOS

CINE GRAN VIA

— Programa número 25 —
¡HOY GRAN EXITO!
de la extraordinaria producción del Oeste, humorística en TECHNICOLOR

"Cuatro tíos de Texas"

por FRANK SINATRA
DEAN MARTIN
ANITA EKBERG, y
URSULA ANDRES
(Autorizada mayores 18 años)
SESIONES desde las 5, 7 numerada, última a las 11
Taquilla de doce a dos y desde las cuatro en adelante

COLISEO OLYMPIA

A las 5 - 7 (numerada), 9 y 11
¡¡EXITO ARROLLADOR!!
= *ROBERT HUNDAR* =
en

EL HIJO DE JESSE JAMES

(Mayores de 14 años)
CINEMASCOPE - EASTMANCOLOR
con
MERCEDES ALONSO
y ADRIAN HOVER
Dedicó su vida a buscar al asesino de su padre; cuando llegó la hora de su venganza, los hombres del Oeste temblaron al presenciarla.

Taquillas: Patio y Principal, de 12 a 2.

CINE GRANADA

A las 5 - 7 (numerada), 9 y 11
¡EMOCIONANTE ESTRENO!
La película que se mantiene en su 3.ª semana de éxito arrollador en el suntuoso CINE CAPITOL de Madrid

«Orden: FX-18 debe morir»

(Mayores de 18 años)
Cinemascope - Eastmancolor
con
KEN CLARK
y
MARGIT KOCSIS
¡COPLAN, el rival de JAMES BOND, en su más fantástica aventura!

Taquillas de Patio, de 12 a 2

- CINE VICTORIA -

Sesiones desde las 5, última a las 11

EL TERROR DE LOS TONGS

TECHNICOLOR
CRISTOPHER LEE
(Mayores de 14 años)

CINE TREBOL

BARRIADA DE LOS PAJARITOS
HOY a las 5 - 7 - 9 y 11
LA REINA DEL NILO
Cinemascope — Technicolor

CINE CARTUJA

DESDE LAS 4,30
◆ CAMERON MITCHEL y ◆
◆ CONRADO SANMARTIN ◆
en
EL DUQUE NEGRO
Eastmancolor (Mayores)

ASTORIA — Av. Calvo Sotelo — DESDE LAS 5

Tengo 17 años

Technicolor - ROCIO DURCAL
◆ *PARA TODOS* ◆

ALHAMBRA — Calle Molinos — DESDE LAS 5

Héroes del Oeste

TECHNICOLOR
— PARA TODOS —

APOLO — ZAIDIN — DESDE LAS 5

Cara a la muerte

— TECHNICOLOR —
(Mayores 14 años)

FLORIDA — Barrio ENCINA — DESDE LAS 5

LOS MACABEOS

Cinemascope ◆ *Technicolor*
— Para Todos —

Los Centros y Dispensarios del Patronato Antituberculoso y de las Enfermedades del Tórax realizan los reconocimientos, diagnósticos, exámenes radiofotográficos, administración de medicamentos, etc., etc., gratuitamente para todos los españoles.

SU CINE PARA HOY, ES EL MADRIGAL

PROYECTA UNA PELICULA DE SANA DISTRACCION PARA TODOS LOS PUBLICOS

OPERACION WHISKY

en Technicolor Por CARY GRANT y LESLIE CARON

¡SEGUNDA SEMANA DE EXITO INMENSO DE LA UNIVERSAL FILMS EN GRANADA!

Sesiones a las 5 - 7 y 9 numeradas y 11 ★ (Taquillas de 12 a 2)

Ministerio de Educación, Cultura y Deporte

BAQUERO-MOTOR y Televisores ANGLO TV
PRESENTAN HOY EL PROGRAMA DE

TV

PROGRAMA DE HOY

Especial— 10,45: Carta de ajuste; 11: Buenos días; Sobremesa: 1,45: Carta de ajuste. 2,00; Apertura y presentación del programa de sobremesa 2,05: Superviviente; 2,35: Panorama de actualidad; 3,00: Telediario; 3,20: Punto de vista; 3,30: Novela, presenta: «En Tinieblas»; 3,50: Revista para la mujer; 4,00: El Teniente, presenta: «Un millón de millas desde Clary; 5,00: Despedida.

Cultural.—7,15: Carta de ajuste; 7,30: Avance de programas; 7,35: Dibujos animados; 8,00:Inglés para todos.

Noche.—8,20: Uno más no importa; 8,50; Cuento infantil; 9,00: Ayer domingo; 9,30: Telediario; 9,45 Novela, presenta: «Boy»; 10,15; «El misterio de Elche». Retransmisión diferida de la representación del misterio ilicitano, llevada a cabo con motivo del VII centenario del mismo; 11,45: Telediario; 12: El programa de mañana, despedida y cierre.

EXPORTACION DE NARANJA

GANDIA (Valencia), 31. — Ha comenzado la exportación de naranja por este puerto. El primer buque que zarpó con 22.000 cajas, con destino a Suecia, fue el de esta nacionalidad «Royal Pulp».

CINE

REGIO: «Morituri»

Excelente película, dirigida por Bernard Wicki, que plantea un tema de conciencia en la persona de un capitán de la flota nazi, durante la segunda guerra mundial. Su problema es en verdad arduo, ya que contrario totalmente a las ideas del régimen nazista siente, por otro lado, la llamada del patriotismo, por lo que sus acciones son difíciles de encajar en una pura ideología. Este personaje está admirablemente trazado e interpretado por Yul Brinner, que comparte, y hasta supera, honores estelares al famoso Marlon Brando, con un insuperable Trewor Howard.

La cinta, por su realización, su magnífica interpretación y por un acento humano sólido en los personajes, interesa y llega a hacerse totalmente con el interés del espectador, sumergido en esa problemática humana y en los momentos dramáticos de una guerra que al mar llega con toda su crueldad y simbolismo. A la película y a sus valores hay que añadir una buena fotografía.

ISABEL LA CATOLICA: «El valle de la violencia»

Espectacular cinta dirigida por Andrew V. MacLaglen, sobre la historia de los Estados Unidos en los días de la guerra de secesión. Recuerda en cierto modo la gesta de «Lo que el viento se llevó», cuidándose como en aquélla de presentar personajes con un aliento humano como base de una historia epopéyica. La cinta es francamente interesante, con sus características de gran espectáculo, con magnífica fotografía, acción, espectacularidad y excelente trabajo interpretativo, especialmente del veterano James Steward.

GRANADA: «Orden FK18 debe morir»

Maurice Cloche dirige esta coproducción hispano-francesa, en la que se quiere imitar las acciones, el tipo y las características de ese éxito mundial de «James Bond». Desde luego, las copias nunca son buenas y aquí se lucha un poco con el éxito precedente, que aunque parezca mentira, no es una ayuda, sino todo lo contrario, porque la serie de James Bond está realizada sin regatear un solo esfuerzo y no siempre esto es posible en el mundo del cine.

En este caso, el agente secreto Coopland hace lo posible por seguir ese molde y divertir a los públicos, con un guión pueril, absurdo y unas luchas y lances igualmente inverosímiles. La cinta, sin embargo, tiene movimiento, acción y buenos paisajes, incluida Palma de Mallorca, donde se desarrolla gran parte del «film». Película, pues, distraída para un tipo genérico de cine al que para triunfar le hace falta un despliegue asombroso de elementos y de imaginación ,cosa que en esta cinta está algo escasa.

OLYMPIA: «El hijo de Jesse James»

Coproducción hispano-italiana para un tema de «western». Se trata de una generalidad típica con un personaje imaginario, el hijo del pistolero Jesse James, recorriendo el Oeste para vengar a su padre. La película tiene todos los defectos del género, empezando por su utopía, aunque a pesar de todo se ha cuidado la ambientación, detalles y especialmente la acción que aunque convencional tiene esa emoción que los aficionados al género buscan en estos temas característicos del Oeste. La foto en color es buena, y la interpretación correcta.

CERVANTES: «El castigador»

Juan Bosc ha dirigido esta película de humor española en la que, junto con muchos lugares comunes, recursos fáciles de astracanadas, pinceladas melodramáticas, encuentra aciertos interesantes de crítica social en unos ambientes todavía existentes en nuestros pequeños lugares provincianos. Acierta a veces Bosch en la intención, y estos logros salvan a la película de la vulgaridad. Cassen se encuentra a la medida de su personaje que en realidad es un magnífico pretexto para las otras anotaciones críticas.

GOYA: «Como en una pesadilla»

Densa película dramática, centrada en un personaje femenino al que sin duda se le han subido las tintas excesivamente, por lo que tiene poca consistencia realista. Pero aun así, el tema da ocasión a escenas dramáticas muy logradas y a crear una atmósfera que llega a interesar dentro del drama y que cuenta con una magnífica interpretación de Ann Margret y John Forsythe.

MILLER

Cursillo de formación religiosa

Como en años anteriores, la Legión de María, de Granada, ha organizado un cursillo de formación religiosa que se desarrollará durante el presente mes de noviembre. El temario versará sobre la fundación y primeros siglos de la historia de la Iglesia como pórtico para un estudio posterior de los documentos conciliares.

Las conferencias tendrán lugar tres días a la semana, los lunes, miércoles y viernes, en el salón de actos de la residencia de Padres Redentoristas, de la calle de San Jerónimo número 43, a las ocho de la tarde.

La primera de ellas será el próximo miércoles, día 3, sobre el tema "Introducción. Fundación de la Iglesia y propagación en el pueblo judío", y estará a cargo del R. P. José Plaza, de la Orden de Predicadores.

ESTA NOCHE, VIGILIA GENERAL DE DIFUNTOS, EN EL PERPETUO SOCORRO

Esta noche, a las once, se celebrará en el santuario del Perpetuo Socorro la vigilia general de difuntos a cargo de la Adoración Nocturna, que terminará después de la santa misa que será oficiada a la una de la madrugada, siendo obligatoria la asistencia para todos los adoradores tanto activos como honorarios, que deberán encontrarse a las diez y media en la sacristía del templo.

Al acto quedan invitadas todas las adoradoras activas y honorarias de la Sección Adoradora Nocturna Femenina y cuantos fieles deseen concurrir a tan piadoso acto.

Sociedad

BAUTIZO

En la iglesia parroquial de San Agustín, recibió el sacramento del bautismo una niña, hija de don Jesús Gilabert Fernández y doña María del Carmen Alvarez Vilchez. A la nueva cristiana se le impuso el nombre de María del Carmen, y fue apadrinada por don Miguel Alvarez Aneas y doña María Fernández Román.

Los corresponsales distribuyen HOJA DEL LUNES (periódico editado por la Asociación de la Prensa de Granada) en las principales ciudades y pueblos de Granada Jaén, Málaga, Córdoba y Almería.

AVISO

INDUSTRIAS

Bib-rambla S.R.C.

PLAZA SAN ISIDRO, 1 - TELEFONO 31035

GRANADA

Rogamos a nuestros clientes anticipen, en lo posible, sus pedidos de dulces de Pascua, para prestarles un mejor servicio y evitar los retrasos en nuestro sistema de distribución.

DULCES DE PASCUA

Bib-Rambla

Polvorones. Mantecados.
Alfajores. Roscos de vino.
Bocaditos Bib-Rambla...

¡¡LLEVAN LA ALEGRIA A TODOS LOS HOGARES!!

HEMOS reunido

TODO LO NUEVO CREADO POR LA PRESTIGIOSA ALTA CONFECCION ESPAÑOLA

gabardinas
trincheras
gabanes
jerseys
americanas sport
impermeables
antílope
cueros...

Tejidos VAZQUEZ

BIB-RAMBLA 28
HILERAS, 4 y 6

NOTA. — Rogamos al distinguido público acuda a nuestros establecimientos a primeras horas de la mañana y tarde. De esta forma podremos atenderle mejor, evitando aglomeraciones.

Doctor asesor facultativo: F. Perelló Jover Col. N.º 2018

Autorizado Minist. Educ. Nal. 100 - II
Censura sanitaria 27 - C

CORTE o COPIE este CUPON y diríjalo a:

sansón institut

Apart. Corr. 8047 BARCELONA

GRATIS

DESDE CUALQUIER LUGAR DE ESPAÑA

Pida folleto informativo

Grueso o delgado, joven o mayor, será bien atendido

Nuestros métodos individuales son indicados en TODAS LAS EDADES para la CONSERVACION física, el MEJORAMIENTO FISICO y el DESARROLLO MUSCULAR.

Se pueden practicar a cualquier hora del día desde la intimidad de su hogar o residencia, con

Sólo 15 minutos diarios

Sin molestias - Sin desplazamientos - Anchas Espaldas - Hombros Robustos - Tórax bien formado Vientre y Cintura proporcionados.

SIN GASTOS NI COMPROMISOS

Por alejado que viva solicite amplia información; enviando HOY MISMO este Cupón.

RECORTE Y ENVIE ESTE CUPON

Sr. Director: Envíeme sin gastos ni compromiso, amplia información de sus Métodos.

Sr. .....
Calle .....
Ciudad 66
Provincia 25

Ministerio de Educación, Cultura y Deporte

En el pantano de Torrejón van ya recuperados 48 cadáveres

DIEZ MUERTOS EN UNA SOLA JORNADA, EN DISTINTOS ACCIDENTES, EN ESPAÑA

CACERES, 31.—A cuarenta y uno asciende, hasta ahora, el número de los cadáveres recuperados en el pantano de Torrejón El Rubio. Continúan los esfuerzos por hallar a los demás, pero se teme que, a estas alturas, hayan sido arrastrados por el río Tajo y sea muy difícil su localización.

En el Gobierno civil se ha reunido, con las primeras autoridades de la provincia, el presidente del Consejo de Administración de Hidroeléctrica Española. Dicha empresa ha acordado conceder importantes indemnizaciones a los familiares de las víctimas. Así, la viudas o padres de los fallecidos percibirán veinte mil pesetas cada uno y cinco mil por cada hijo, aunque esté por nacer, como ocurre en algún caso. La empresa ha accedido a satisfacer todos los haberes y devengos hasta final de noviembre a fin de que no sufran dichos familiares agobios económicos hasta la normalización del cobro de sus pensiones. Por otra parte, los organismos encargados de dicha tramitación, han prometido la mayor celeridad en las gestiones.

El día 4, en la catedral de Plasencia, será oficiado un solemne funeral, organizado por Hidroeléctrica Española, en memoria de las víctimas. Asistirán las primeras autoridades provinciales. Igualmente, Hidroeléctrica Española ha dado toda clase de facilidades para el transporte de los familiares y amigos de los fallecidos.—(Cifra.)

DIEZ MUERTOS, EN DISTINTOS ACCIDENTES, EN UNA SOLA JORNADA

MADRID, 1.—Diez personas murieron en diversos accidentes ocurridos en la jornada de ayer.

Un hombre murió en circunstancias misteriosas en Zaragoza. Don Eloy Torres Sánchez, industrial madrileño, que había llegado a la capital aragonesa para presenciar el encuentro de fútbol entre el Zaragoza y el Real Madrid, falleció en el Hospital Provincial donde ingresó con una puñalada en el vientre. Se desconoce la identidad del agresor.

Dos ahogados: En la playa de La Caleta, en Cádiz, apareció el cadáver de Pedro Burgos Peinado. En el pueblo de Puente Encarro pereció en la inundación de su domicilio el niño de cuatro años José Gregorio Campos.

Dos electrocutados: En el pueblo de Ledequintana-Villalón Benedicto Rodríguez Gallo, de 21 años, murió al aproximarse a una línea de alta tensión cuando estaba subido en una torre metálica. En el pueblo de Rioja (Almería), en un lavadero, pisó un cable caído sobre un charco y resultó muerta la joven de quince años María del Mar Montesinos Sánchez.

Dos personas murieron por atropello: En la avenida de Zumalacárregui de Bilbao, Pedro Alvarez Brite fue arrollado por un camión y falleció cuando iba a ingresar en un centro sanitario.

En la carretera de Llamosí a Arso, en Lérida, al chocar la motocicleta que conducía con un camión, murió Evaristo Gasa, de 23 años.

Víctima de una embolia falleció en el campo, en la localidad de Carde, Lérida, Fermín Esto Turmo, de 51 años.

A tres kilómetros de la estación ferroviaria de Cádiz apareció muerto José de Ares Ariza.

En Granollers murió víctima de accidente de trabajo Leonardo Bolallo Carballo.—(Cifra.)

AUDAZ ROBO EN LA SUCURSAL DE UN BANCO

LERIDA, 31.—La sucursal del Banco Popular Español, situada en la localidad leridana de Palau de Anglesola, ha sido víctima de un audaz robo en su caja de caudales, que contenía 439.168 pesetas.

Al parecer, tres o cuatro individuos penetraron en el edificio de madrugada y por una ventana de la planta baja. Extrajeron la caja de caudales, que se hallaba sujeta a un muro y la cargaron en un furgoneta, dándose finalmente a la fuga.—(Cifra.)

RACHA DE ASESINATOS EN BOSTON

BOSTON, 31.—La vigésimo quinta víctima de una guerra entre grupos rivales de gangsters, que se desarrolla desde hace diecinueve meses, ha muerto hoy en un hospital de esta ciudad.

Se trata de James Mclean, de 35 años, víctima de una emboscada en que fue agredido a tiros de escopeta.

Los asesinatos en serie empezaron el mes de marzo de 1964, con la muerte de William Scheridan.—(Efe.)

Nota de los arquitectos españoles sobre las enseñanzas técnicas

El Colegio de Arquitectos de Granada nos remite, con el ruego de su publicación, la siguiente nota:

«El reciente decreto del ministerio de Educación Nacional regulando los nuevos títulos y atribuciones de los técnicos de grado medio, concede el título de arquitecto a los futuros aparejadores después de unos estudios de tres años a partir del Bachillerato superior y sin preuniversitario.

El Consejo Superior de Colegios, que representa a todos los arquitectos españoles, después de seria meditación, quiere hacer público:

1.º Los Colegios de Arquitectos, antes de promulgarse este decreto, han tenido siempre la preocupación de reestructurar y elevar la enseñanza de la arquitectura y de los titulares colaboradores, por considerar necesario mejorar la calidad y seguridad de las obras y por creer que así cumplían un deber social.

Buena prueba de ello es el hecho de que, tanto en la ley de Enseñanzas Técnicas de 1953 como en la de 1957, se intentó colaborar con el ministerio de Educación Nacional, en el estudio de estas reformas, sin conseguirlo.

2.º Cuando tuvo conocimiento de que se preparaba la nueva ley de reforma de 1964, esta vez, reunido con representaciones de las Escuelas de Arquitectura, de los alumnos del S. E. U., del Consejo de Colegios de Aparejadores y presididos por el director general de Arquitectura, redactaron un estudio completo de carácter orgánico que abarcaba la solución de las enseñanzas de los técnicos de grado superior y medio y señalaba el camino a seguir para la convalidación de títulos.

Este estudio, muy meditado y muy completo en sus aspectos pedagógico y profesional, fue presentado al ministerio de Educación Nacional antes de que las Cortes Españolas estudiaran el proyecto de ley al que nos referimos, con objeto de que se tuviese en cuenta al proponer la resolución de dichos problemas. Dicho estudio tampoco se tuvo en cuenta.

3.º El decreto mencionado tampoco ha recogido la propuesta posterior conjunta de las dos profesiones de arquitectos y aparejadores que sugerían unas titulaciones y otros conceptos, que consideran que estaban en armonía con el texto de la ley.

4.º La evidente confusión de las titulaciones preceptuadas y la previsible de funciones de los técnicos de grado medio en las obras de arquitectura, pueden producir serios problemas en la construcción de edificios y como consecuencia repercutir desfavorablemente en las actividades del país, sin aportar mejora alguna a los problemas antes enunciados, sino todo lo contrario.

Estima, en conciencia, este Consejo que, en cumplimiento de la funcional so que, en cumplimiento de la función social, que a los arquitectos compete en su ejercicio profesional, debe dirigir esta nota al público en general, a quien los arquitectos sirven a través de sus realizaciones. Simultáneamente acuerda dirigirse al Poder Público, por la vía legal, convencido de que estos problemas serán reconsiderados y, finalmente, adecuadamente resueltos en beneficio del país».

PERON ESTARA EN ARGENTINA ANTES DE FIN DE AÑO

Declaración de su esposa en Tucumán

SAN MIGUEL DE TUCUMAN (Argentina), 31.—Isabel Perón ha dicho a las personas que la han visitado en el local de la Federación Obrera Tucumana, de la industria azucarera que «El general Perón estará con ustedes antes de fin de año».

Isabel Perón ha recibido a un buen número de personas que solicitaron entrevistarse con ella. Todas fueron escrupulosamente controladas por los miembros de la juventud del partido. La Policía no ha tenido que intervenir en ningún momento.

Sin embargo, los periodistas no pueden entrar en el edificio por lo que se hace difícil obtener información.

Se ha sabido, no obstante, que la esposa del ex presidente argentino asistirá hoy a un almuerzo en un lugar no revelado y que pasado mañana, martes, seguirá viaje hacia la provincia de Salta.—(Efe.)

Dos nuevos Institutos Laborales, inaugurados

ELCHE (Alicante), 31.—Ha sido inaugurado el Instituto Laboral de esta ciudad por el ministro de Educación Nacional, don Manuel Lora Tamayo, al que acompañaban el director general de Enseñanza Laboral y el alcalde de la localidad. (Cifra.)

OTRO EN ALCIRA

VALENCIA, 31.—El ministro de Educación Nacional, señor Lora Tamayo, ha inaugurado el Instituto Laboral de Alcira.

Acompañaban al ministro el director general de Enseñanza Laboral, gobernador civil y el presidente de la Diputación.

Después del acto inaugural el ministro y sus acompañantes continuaron viaje hacia Gandía. (Cifra.)

SUCESOS

MOTORISTA HERIDO

Al chocar con otra motocicleta la que él conducía resultó herido Miguel Vílchez, de 40 años, domiciliado en San Juan de Dios 55. El suceso ocurrió en la Gran Vía y el motorista lesionado acudió al Servicio de urgencia del Hospital Clínico donde le apreciaron heridas múltiples en el rostro y hematoma en el ojo izquierdo. Después de atendido pasó a su domicilio.

ATROPELLADA POR UN AUTOBUS

En la avenida de Dílar fue atropellada ayer por un autobús del disco 8, Rosario Buendía García, que vive en la Placeta del Zaidín número 1. El coche iba conducido por Manuel Humanes Jiménez, y Rosario sólo sufrió lesiones de carácter leve.

LO LESIONARON A PEDRADAS

En la Casa de Socorro fue asistido ayer de contusiones en el ojo derecho y en el hombro del mismo lado Rafael Fernández Rodríguez, de 40 años, con domicilio en el Callejón de las Vegas número 3. El lesionado manifestó que momentos antes había sido apedreado por unos desconocidos.

VARIAS CAIDAS

Jugando con otros chicos sufrió una caída en Monachil el niño de 4 años José Pimentel Ramírez, ocasionándose la fractura del brazo derecho. Fue atendido en el Hospital Clínico.

En el mismo establecimiento se asistió a Miguel López García, de 30 años, habitante en Entrala de Durán, número 3, que había resultado con fractura de colles izquierdo al caerse en la vía pública.

También en el Clínico se prestó ayer asistencia a Carmen Izquierdo Caballero, de 26 años, que vive en Callejón del Pincho 2, había sufrido la fractura de la pierna izquierda al dar una caída en su domicilio.

HOJA DEL LUNES (periódico editado por la Asociación de la Prensa) se vende en las Bibliotecas de Ferrocarriles de las estaciones de Granada, Guadix, Bobadilla, Ronda, Puente Genil y Almería.

PISOS MAGNIFICOS

BARRIO DE VILLAAMIL — PISOS y TIENDAS GRANDES FACILIDADES de pago

(Modalidad de venta autorizada conforme al decreto de 3 de enero de 1963, expediente M.I. 3726/63 de Viviendas de renta limitada primer grupo).

BARRIO DEL PILAR — PISOS y TIENDAS GRANDES FACILIDADES de pago

AMPLIACION DEL BARRIO DE LA CONCEPCION — magníficas TIENDAS GRANDES FACILIDADES de pago

MAGNIFICA INVERSION DE CAPITAL 14% NETO alquilando los pisos adquiridos a su RENTA LEGAL.

INFORMACION — JOSE BANUS, S.A. EMPRESA CONSTRUCTORA Monte Esquinza, 4, 2º - Teléf. 219 37 00 MADRID

Hágase, en pocos meses,

TECNICO EN CONSTRUCCION

Aprenda las nuevas técnicas de la edificación; presupuestos, organización de obras, materiales. Estudie en su casa, por correspondencia, en

CEAC - Aragón, 472 - Dpto. R-18 Barcelona (13)

Infórmese GRATIS y sin compromiso, antes de inscribirse

DON... ...

DOMICILIO... ...

POBLACION... ... Dto. Postal ...

PROVINCIA... ...

Ministerio de Educación, Cultura y Deporte

CAJA de AHORROS de GRANADA

Trasladamos
la Sucursal de
Sierpe Alta, 2
a

REYES CATOLICOS,10.

En nuestro desvelo de dar siempre a todos nuestros actuales y futuros favorecedores, toda clase de facilidades en sus gestiones y operaciones con esta Institución, les ofrecemos desde el próximo día 2 esta nueva instalación que dentro de nuestra Organización y por hallarse enclavada en el mismo centro de Granada, contribuirá a realizar nuestros deseos.

Desde mañana, día 2,
también a su servicio, en

reyes católicos, 10.

Ministerio de Educación, Cultura y Deporte

.... por correspondencia ....

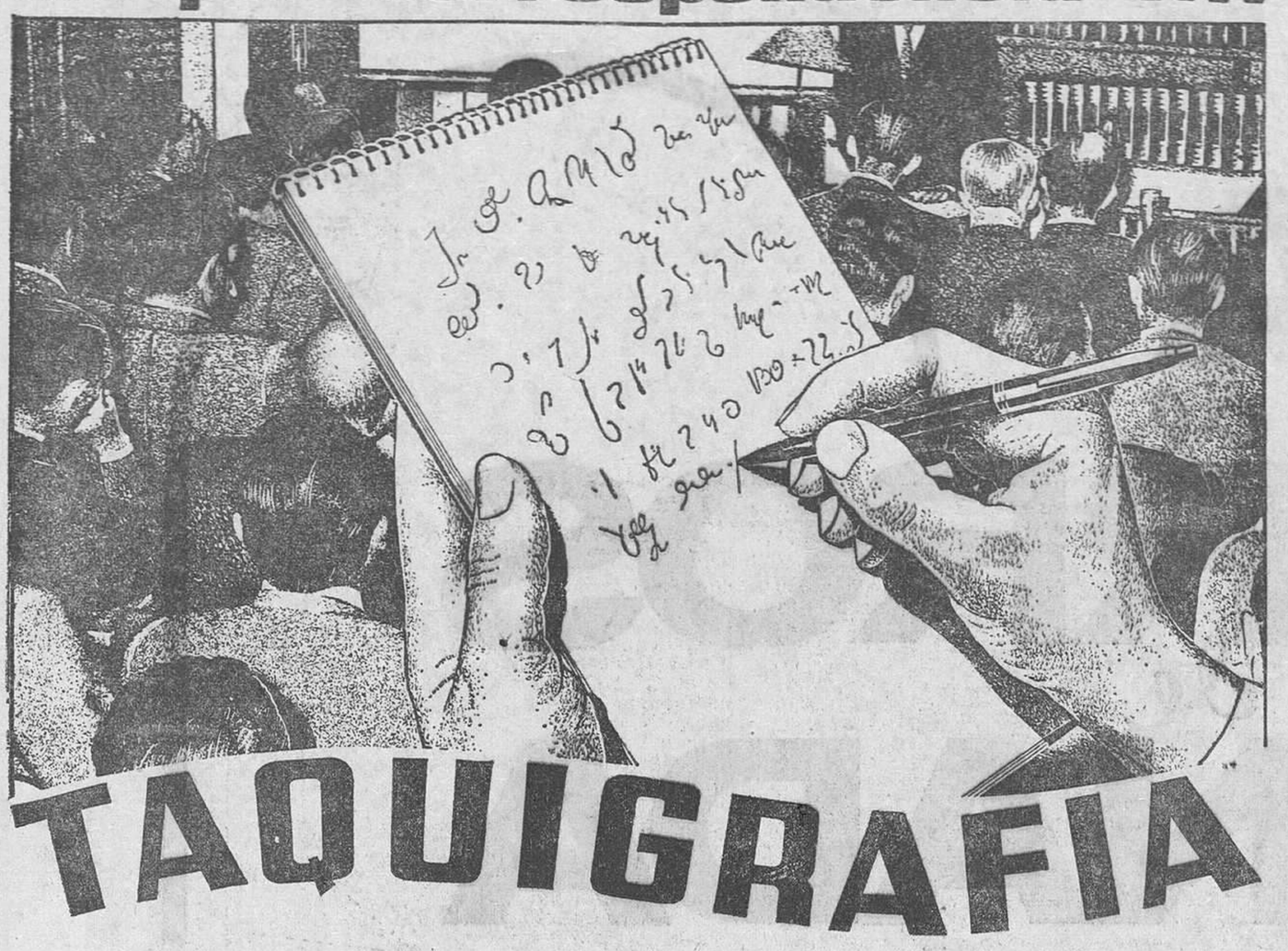

cursos CCC

INGLES PRACTICO	CALCULO MERCANTIL
INGLES SUPERIOR	ADMINISTRADOR
INGLES PERFECCION.	REDACCION COMERCIAL
FRANCES PRACTICO	CORRESPONSAL
FRANCES SUPERIOR	TAQUIGRAFIA
FRANCES PERFECCION.	MECANOGRAFIA
ALEMAN PRACTICO	SECRETARIADO
ALEMAN SUPERIOR	ORTOGRAFIA
ALEMAN PERFECCION.	CULTURA GENERAL
LATIN	BACHILLERATO 1.°
VASCUENCE	BACHILLERATO 2.°
SOLFEO	BACHILLERATO 3.°
ACORDEON	BACHILLERATO 4.°
GUITARRA (cifra)	DIBUJO
GUITARRA (solfeo)	RADIOTECNIA
CANTO	RADIOMONTADOR
ARMONIA	TELEVISION
MAÎTRE D'HÔTEL	DETECTIVE PRIVADO
SEGUROS (Agente)	JUDO
SEGUROS (Oficial)	CULTURA FISICA (mujer)
SEGUROS (Auxiliar)	LA MUJER Y SU CASA
CONTABILIDAD	CORTE Y CONFECCION

Los cursos CCC no son como los demás...

ES MUY FACIL con la garantía del Centro de máximo prestigio

25 AÑOS DE EXPERIENCIA
CCC
400.000 ALUMNOS

Centro autorizado por el Ministerio de Educación Nacional

CORTE O COPIE Y ENVIE ESTE CUPON

Deseo información GRATIS sobre el curso o cursos de: _____

Nombre _____

Domicilio _____

Población _____

Provincia _____

CENTRO DE CULTURA POR CORRESPONDENCIA CCC
Garibay, 13 - Dep.28 - 120 - SAN SEBASTIAN

CCC CUMPLE SU 25º ANIVERSARIO DE SERVICIO A LA CULTURA

LA FIESTA TAURINA

Manolo Amaya fue cogido en Barcelona

Palomo Linares se encerró con seis novillos en Linares y cortó nueve orejas y cuatro rabos

GINES PICAZO, QUE TOMO LA ALTERNATIVA EN VISTA ALEGRE, OYO UN AVISO

PALMA DE MALLORCA, 31. — Ultima de la temporada. Un novillo de Juan Gallardo, quedado y otro de Lamamié de Clairac, bravo, para rejones. Cuatro toros, dos de Jesús Sánchez Montero, uno bueno y otro incierto. Uno de Lisardo Sánchez, difícil y otro de Antonio Pérez de San Fernando, manso y condenado a banderillas negras.

Rafael Peralta se luce en sus dos enemigos. Dos rejones de muerte y descabello. Pie a tierra. Ovación y vuelta. En el otro, un rejón de muerte. Ovación, dos orejas, petición de rabo, dos vueltas y saludos.

Manolo Carra faena voluntariosa sufriendo dos achuchones sin consecuencias. Estocada y dos descabellos. Ovación, petición de oreja, dos vueltas y saludos. En el otro, dos pinchazos, media y descabello. Oyó un aviso. Ovación y saludos.

Ricardo Izquierdo faena de castigo, sufre dos revolcones sin consecuencias. Pinchazo, estocada y descabello. Ovación y saludos. En el último, manso y difícil, faena de castigo para pinchazo y estocada. Ovación, petición insistente de oreja, vuelta y paseo a hombros por el ruedo.

COGIDA DEL NOVILLERO MANOLO AMAYA, EN BARCELONA

BARCELONA, 31. — Novillada picada. Ganado de Sepúlveda Yeltes, Leopoldo y Aurora Clairac y Garrido. El de esta última devuelto a los corrales, por manso y sustituído por otro de Matías Bernardos. En general fue mansurrón, pero sin dificultades para la lidia.

Manolo Amaya, ovación y vuelta, en su primero; en el segundo, al intentar un natural es cogido y pasa a la enfermería. Termina con el novillo Rafael Plaza, de media alta.

Rafael Plaza, ovación, una oreja y vuelta, en su primero. En el otro, ovación y vuelta.

Enrique Patón, ovación, una oreja y vuelta, en su primero. En su segundo, ovación.

Se despidió de las lides taurinas en esta novillada el peón Francisco Piulachs, nacido en Sevilla en 1901. Llevaba treinta y cuatro años en servicio activo. Rafael Plaza, a cuyas órdenes actuaba esta tarde, le brindó el novillo y le cortó la coleta, ante la ovación consiguiente, dando la vuelta al ruedo, en unión del diestro.

El diestro Manolo Amaya fue asistido en la enfermería de una herida en la región isquiática izquierda, de pronóstico reservado.

LINARES, 31. — Nueve orejas y cuatro rabos han sido los trofeos conquistados esta tarde por Sebastián Palomo «Linares», actuando como único espada en la corrida que cierra la temporada en esta plaza.

Novillos de varias ganaderías, que cumplieron, en general.

En el primero, manso y peligroso, ovación y saludos; en el segundo, una oreja y vuelta; en el tercero, dos orejas, rabo y vuelta; en el cuarto, dos orejas, rabo, vuelta y saludos; en el quinto, dos orejas y vuelta; en el sexto, dos orejas, rabo y dos vueltas; en el sobrero, que regaló el diestro, dos orejas, rabo y vuelta.

Los honorarios del joven torero linarense han sido cedidos íntegros al Asilo de Ancianos, a cuyos asilados brindó uno de sus novillos.

GINES PICAZO, QUE TOMO LA ALTERNATIVA EN VISTA ALEGRE, OYO UN AVISO

MADRID, 31. — En la plaza de Vista Alegre ha continuado hoy la «Operación toro-toro», con cinco ejemplares de don Germán Pimentel, de Valladolid, bien encastados y bravos, y uno —el quinto— de Ricardo Arellano, manso.

El venezolano Joselito López fue sustituido por enfermedad, por Ginés Picazo, de Tarazona de la Mancha, que tomó la alternativa.

Ginés Picazo, dos pinchazos y una entera. Aplausos y un aviso. En el último, cuatro pinchazos, dos medias y descabello. Silencio.

Víctor Quesada mató el segundo de pinchazo, entera y descabello. División de opiniones. En el cuarto, pinchazo y una casi entera. Ovación, petición de oreja y vuelta.

Antonio León en su primero, una estocada, dos pinchazos y descabello al segundo golpe. Silencio. En el quinto, valiente, dos buenas estocadas. Ovación.

CADA DIESTRO CORTO DOS OREJAS EN ARENAS DE SAN PEDRO

ARENAS DE SAN PEDRO (Avila), 31. Novillada patrocinada por el Ayuntamiento. Se lidiaron reses de Julio Morales y hermanos, de Plasencia (Cáceres), que resultaron broncas. Media entrada.

Pepe Luis de la Casa, dos orejas en su primero y aplausos en su segundo.

Gabriel de la Casa, dos orejas en su primero y aplausos en su segundo.

José Manuel Inchausti «Tinín», dos orejas en el tercero y muchos aplausos en el último.

CARMELO ESPINOSA CORTO CUATRO OREJAS

VILLAREJO DE SALVANES (Madrid), 31. — Novillada con lleno completo. Reses de Ventura Martos de Prado, grandes y difíciles.

Jesús Blasco, dos orejas en el primero y aplausos en el otro.

Carmelo Espinosa, dos orejas y rabo en uno y dos orejas en el último. Salió a hombros.

OREJAS PARA LOS CUATRO DIESTROS, EN CONSUEGRA

CONSUEGRA (Toledo), 31. — Cuatro novillos de Galache y uno de Sala. Antoñete, dos orejas; Vicente Punzón, una oreja y salida a los medios; Paco Pallarés, una oreja; Fernandete una oreja, y José Taruelo, una oreja y petición de otra.

EN GIBRALEON

GIBRALEON (Huelva), 31. — Novillada sin picadores. Tres reses de Concepción Candado, bravas y con fuerza.

Romerito, una oreja; Isaías González, una oreja; Paquito Pireo, una oreja y petición de otra. Los tres salieron a hombros.

FESTIVAL BENEFICO, EN MORON

MORON (Sevilla), 31. — Festival benéfico taurino. Cinco novillos —tres de don Rafael Peralta y dos de don Antonio Flores Tassara—, muy pequeños, a excepción del último.

El rejoneador Angel Peralta, dos orejas.

Jaime Ostos, silencio.

Curro Romero, dos orejas y rabo.

Limeño, dos orejas y rabo.

Gabriel de la Haba «Zurito», dos orejas.

A la corrida asistió, con el alcalde, el coronel jefe de las Fuerzas Aéreas de esta base de utilización conjunta.

FESTIVAL-HOMENAJE, EN SEVILLA

SEVILLA, 31. — Se celebró un festival taurino organizado por el diestro Paco Camino y el Ayuntamiento de Camas, en homenaje póstumo al novillero natural de dicha localidad, fallecido el pasado año, Manuel Alpañes. Actuaron Alvaro Domecq Romero, «El Viti», Antonio Ordóñez, «Chamaco», Jaime Ostos y Paco Camino, con ganado de Isabel Rosas González-Marín, que resultó bueno.

Todos los diestros tuvieron una buena actuación, cortando orejas y rabos y dando vueltas al ruedo.

la moda al día

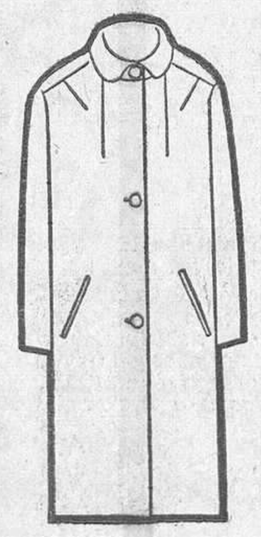

MODELO Natacha

★ ELEGANTE CORTE DE GRAN VESTIR.

★ MODERNO CUELLO DE ASTRAKAN SINTETICO FRANCES

★ BOTONES DE PASAMANERIA GRAN FANTASIA

★ REALIZADO EN TEJIDOS BAGUILLA DE ALTA CALIDAD, EN TONOS MARRON, VERDE Y COÑAC

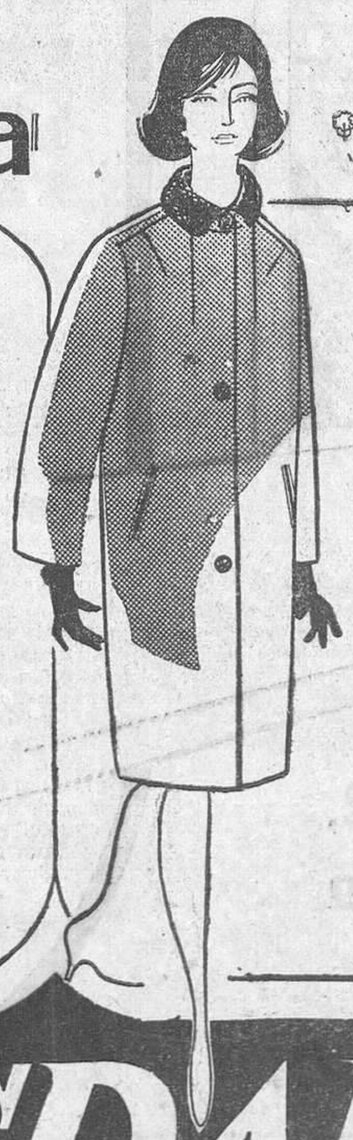

UN MODELO MARAVILLOSO, DISEÑADO PARA CONTRIBUIR AL SUEÑO DE LA MUJER ELEGANTE.

VEALO, JUNTO CON OTROS MODELOS DE IMPECABLE ESTILO, EN NUESTROS ESCAPARATES

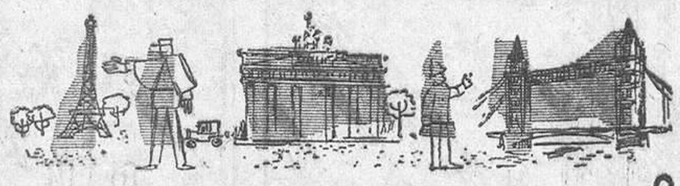

CID

LA MAGDALENA

central: mesones,10 anexo: mesones,15

Ministerio de Educación, Cultura y Deporte

Solicite el disco «PHILICES NAVIDADES» al Apartado 50.800 de Madrid ★

Ministerio de Educación, Cultura y Deporte

El Granada sacó adelante el partido frente al Ceuta (2-0)

LOS CEUTIES FUERON PELIGROSOS RIVALES, PERO AL FINAL SE IMPUSO LA CLASE GRANADINA

FERREIRO, EN EL PRIMER TIEMPO, Y SANDE, EN EL SEGUNDO, FUERON LOS AUTORES DE LOS GOLES

Se notó la falta en el equipo rojiblanco de cuatro titulares de la delantera

El Granada pudo sacar adelante, no sin cierta dificultad, su partido frente al Ceuta, en Los Cármenes, octavo de la Liga. Dos-cero fue el resultado. Justo. Porque si bien el Granada tuvo varias ocasiones de aumentar la diferencia —ocasiones desperdiciadas por la impericia de los delanteros suplentes— también el Ceuta tuvo sus

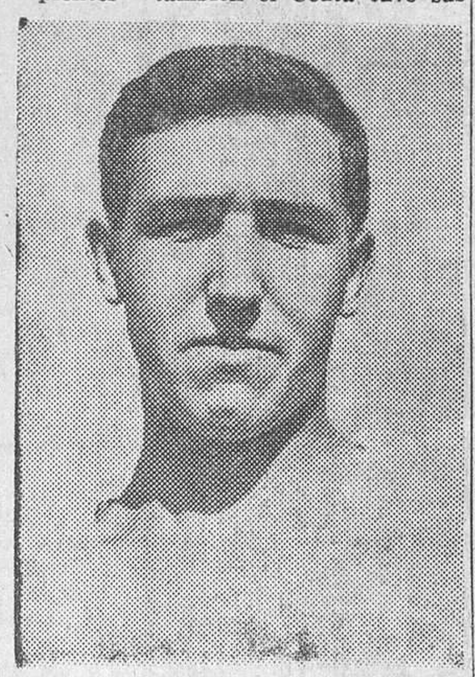

GONZALEZ

oportunidades no acertadas gracias a la magnífica intervención de Otero. Y justo, también, porque pese a que el Granada estuvo falto de cuatro de sus delanteros titulares y pese a haber jugado un partido más flojo que en anteriores ocasiones, la clase de los rojiblancos se impuso finalmente ante la escasa técnica de sus oponentes ceutíes. Un gol en cada tiempo: el primero, obra de Ferreiro y el segundo, de Sande. Partido de cierta incertidumbre, hasta el momento de subir al marcador el segundo tanto. Juego correcto por parte de ambos bandos, con algún conato de violencia que supo cortar, a tiempo y radicalmente, Tomás López, el árbitro valenciano cuya actuación fue buena.

Comenzó, para el Granada, una nueva era en la larga competición liguera. Los primeros tropiezos llegaron. Y habrá que salvar, con la mayor voluntad posible y con una fuerte dosis de entusiasmo, que nunca debe faltar, los partidos difíciles que nos esperan no ya solamente en campos contrarios —donde todo serán barreras y más barreras— sino en Los Cármenes. Esto, hasta que el equipo vuelva a encontrarse a sí mismo, hasta que las bajas se cubran con sus titulares y el conjunto sea el bloque homogéneo de hace un par de jornadas.

PREVENCIONES

Ya habíamos adelantado que no todo iban a ser sonrisas y triunfos. Que llegarían las jornadas difíciles, bien por lesiones, por expulsiones, enfermedades, etc. Y que había que estar prevenidos contra ello. Pero, naturalmente, estas prevenciones pueden hacerse hasta cierto punto y dados los elementos con que cuente el preparador que muy bien puede enseñar perfectamente a los jugadores una táctica, una manera de jugar o de lanzar la pelota, pero que no puede inculcar —desgraciadamente— ese algo que hay que tener, además del buen hacer, para ser un buen futbolista.

Nos referimos, claro está, a la voluntad, a la valentía, a la habilidad y a la picardía del jugador, que son cualidades intrínsecas que cada cual puede sacar a relucir, contando con que las lleve en su interior. Porque en el fútbol no caben las medianías que no saben suplir con voluntad, energía y entusiasmo su escasa calidad.

LAS AUSENCIAS

¿Qué diferente el Granada de ayer al de las jornadas pasadas! Es natural. Porque el equipo salió falto nada más y nada menos que de cuatro de sus hasta ahora titulares. Y todos, en la delantera. Ello hizo que el cuadro le faltase cohesión, y a la vanguardia, garra, fuerza, contundencia. Las ausencias de Miguel, Almagro, Santos y Flores se notaron bastante, aunque algunos de quienes salieron en sus puestos, o mejor dicho, a sustituir huecos, hiciesen un buen partido.

¡Buena faena la del desgraciado árbitro que dirigió el Levante-Granada! Quizá ni él mismo —que en su castigo tuvo su penitencia— supo lo que se hizo. Pero al Granada sí que le hizo la pascua con dos meses de anticipación...

Estas ausencias —algunas de ellas para largo, como las de Almagro y Santos— han puesto sobre aviso a los técnicos: queramos o no, hay que rendirse ante la evidencia de que el equipo está falto de suplentes de cierta categoría como para en determinado momento suplir con cierta efectividad las bajas. Y concretamente en dos puestos esenciales: punta derecha del ataque y centro del mismo. Porque los suplentes que ayer salieron a sustituir a Miguel y a Santos —aunque éste tampoco sea extremo derecha— no rindieron en absoluto lo más mínimo. Alguna que otra cosa suelta pero nada más. Quizá representaron un lastre para el equipo en determinados momentos, cuando las situaciones aparecían más claras para el gol. Y fallaron rotundamente. Hay, pues, que buscar una solución rápida, antes de que podamos lamentarlo. Quizá esa solución la tengamos más cerca de lo que creemos: El Recreativo, de donde han salido tan buenos elementos para el primer equipo.

CLASE Y TACTICA

Pero, pese a todo, salió a relucir la superior clase del Granada sobre el Ceuta. Clase impuesta por las líneas de cobertura, reforzadas por Tinas que tuvo una excelente actuación como volante derecho cubriendo el puesto de Sande y éste pasó a ocupar la demarcación de Almagro, es decir como interior derecho de enlace o «centrocampista», con lo que, prácticamente, formó línea con Lorenzo. Tinas fue un colaborador excelente para la defensa, cerrando los huecos que se producían durante la marcha del juego y despejando situaciones apuradas cuando las hubo, en excelente y armonioso entendimiento con los defensas.

EL ATAQUE, QUEBRADO

No ocurría igual en la vanguardia. Es decir, no se produjo ese entendimiento, tan necesario, en los hombres que la compusieron, de los que sólo Eloy quedaba como reliquia del pasado. Y fue, en

SANDE

realidad, quien más bregó y luchó por aumentar la diferencia en el marcador. El ala derecha, rota por la retrasada situación de Sande, tuvo en Revuelta un nulo e impotente extremo. Recibió muchísimo juego, pero inútilmente porque casi todas las ocasiones las desaprovechó. ¡Y tuvo algunas clarísimas! Parecía como si al recibir el balón, cuando más propicias le eran las jugadas, más lío se armaba y echaba a perder excelente oportunidades de gol. Esto resultó, francamente y hasta desmoralizador. El público se dio perfecta cuenta. Mucho se debe superar este chico si quiere seguir ocupando un puesto en el equipo. Por ahora, repetimos, es una nulidad.

Casi otro tanto ocurrió con Cabezudo, aunque éste mostró una poquita —muy poca— más clase. Y acostumbrados al juego de Miguel, desagradó que Cabezudo se pasase la tarde sin dar pie con bola. También desaprovechó buenas ocasiones y no se entendió, ni poco ni mucho, con sus compañeros.

Quien más entonó fue Ferreiro que suplió, con acierto, a Flores. Ferreiro no poseerá demasiada clase, pero sí una enorme voluntad y arrestos suficientes para no volver la cara en ningún momento. Hizo algunas buenas jugadas y estuvo atento a cuanto ocurría en el área pequeña. Su gol, por lo oportuno y, sobre todo, por la forma de marcarlo, fue estupendamente acogido. Ferreiro puede ser muy útil.

EL CENTRO DEL CAMPO

Los ceutíes, más atentos a la defensiva, aunque sin olvidar los contrataques, dejaron desatendida la zona central, de la que se hicieron dueños absolutos Sande y Lorenzo. No hubo más hombres que ellos y como ambos se entienden y se complementan perfectamente, impusieron el dominio que echó por tierra los intentos del Ceuta de superar al Granada en su propio terreno, aprovechándose de las circunstancias conocidas. Los pocos avances que llegaron hasta Otero, fueron resueltos por la defensa rojiblanca y, en última instancia por el propio Otero quien en dos ocasiones —minutos siete y veintisiete de la segunda mitad— se vio muy apurado para despejar la situación, haciéndolo con su habitual maestría y serenidad.

El dominio correspondió, pues, al Granada. Sin ese agobio de otras ocasiones, naturalmente. Pero fue superior en todo al Ceuta que, aunque tuvo algunas oportunidades, tampoco supo aprovecharlas bien y terminó conformándose con la mayor clase granadinista. Un pequeño lapsus en la segunda parte de bajo juego del Granada dio esperanzas a los ceutíes, cuando todavía el marcador señalaba un intranquilizador uno-cero. Después, vino el gol de Sande y las esperanzas se perdieron.

EL CEUTA

Hasta ahora, el Ceuta ha sido el peor equipo que ha desfilado por Los Cármenes en lo que va de temporada. Pudo muy bien haberse retirado con unos cuantos goles más en su contra, pero ya hemos dicho que la delantera eventual del Granada no hizo los suficientes méritos para ello. La defensa es bastante floja, los volantes medianos y sin haber cubierto su misión, y en la delantera tuvo el Ceuta sus mejores hombres en Ayala II, Riaji y Escudero.

GOLES

El primer gol se produjo a los doce minutos de juego. Excelente jugada de Eloy con pase a Ferreiro, cuyo centro, apuradísimo, lo vuelve a recoger Eloy quien pasa a Revuelta que se encontraba en excelente situación, pero en vez de tirar a puerta cede el balón nuevamente a Ferreiro que remacha a la red, entrando muy valiente por entre la muralla defensiva. A los treinta y cinco minutos del segundo tiempo, Sande se interna por el centro y tira fuertemente por bajo hacia el ángulo izquierdo de la meta defendida por Fuentes. El balón no puede ser interceptado por el portero ceutí y traspasó la raya fatídica. Era el dos-cero.

El Granada pasó por dos momentos de apuro, también en la segunda parte. En el minuto siete un gran tiro de Mendi, obligó a Otero a una gran estirada despejando la situación a córner. Y en el minuto veintisiete, un centro de Riaji sobre puerta lo intenta despejar Otero pero el balón se le escapa quedando en el aire, a portería batida. Afortunadamente el centro delantero ceutí, que estaba encima, se encontraba vuelto de espaldas a la meta granadinista y no vio el balón que fue finalmente detenido por el portero rojiblanco.

Y eso fue todo. Un partido difícil, como los que nos esperan. No hay que olvidar que en fútbol no hay enemigo pequeño. El próximo rival, en Los Cármenes, será el Murcia. Ojalá se pueda sal-

FERREIRO

var la situación, aunque, como frente al Ceuta, pasemos momentos de incertidumbre.

ARBITRO Y EQUIPOS

Buen arbitraje del valenciano Tomás López. Correcto y ponderado, sin concesiones de ninguna índole.

El Ceuta alineó a Fuentes; Anta, Cervantes, Montes; López, Rico; Riaji, Escudero, Mendi, Ríos y Ayala II.

Y el Granada a Otero; Barrenechea, González, Tosco; Tinas, Lorenzo; Revuelta, Sande, Cabezudo, Eloy y Ferreiro.

VILLEGAS

Todo el mundo está en lucha contra la tuberculosis. España ha de estar a la altura de las demás naciones, y para ello debe hacer desaparecer la enfermedad.

EL GRANADA en el partido y en la Liga

Granada, 22 tiros a puerta = 2 goles
Ceuta, 8 tiros a puerta = 0 goles

NUMEROS CANTAN

GRANADA

Primer tiempo

Lorenzo	3
Eloy	3
Ferreiro	2
Cabezudo	3
Sande	2

Segundo tiempo

Lorenzo	2
Eloy	3
Fereriro	1
Cabezudo	1
Sande	1
Tosco	1

Total, veintidós. De ellos, dos fueron goles (Ferreiro y Sande), ocho detuvo Fuentes; tres los rechazó a corner y los restantes salieron fuera.

CEUTA

Primer tiempo

Anta	1
Ríos	1
Ayala II	2

Segundo tiempo

Ayala II	1
Riaji	1
Mendi	1
Cervantes	1

Total, ocho. De ellos, cuatro detuvo Otero; uno lo rechazó a corner y los tres restantes salieron fuera.

El árbitro, Tomás López, valenciano, señaló al Ceuta diez faltas, siete corners, tres fuera de juego y una mano.

Al Granada señaló catorce faltas, cinco corners, tres fuera de juego (dos de Eloy y uno de Ferreiro) y una mano.

EL MEJOR DEL «ONCE»

LORENZO

No hay que darle vueltas. A la hora de las distinciones estamos de acuerdo todos en inclinarnos hacia Lorenzo. Sin olvidar, tampoco, el gran partido que tanto González como Sande y Eloy hicieron, cada cual es su estilo y en su puesto. Pero destacó, sin duda, el juego del volante izquierdo rojiblanco como el jugador mejor sobre el terreno de juego. Porque hizo un partido completísimo .Pleno de facultades. Dueño de la situación en todo momento, con algunos ligerísimos fallos que en nada ensombrecieron su formidable actuación. Lo mismo atacando que defendiecndo, Lorenzo se portó como un jabato —valga la vulgar frase—, y de él partió todo o casi todo el juego ofensivo del Granada, excelentemente llevado, con gran visión de las jugadas y magníficos servicios a los compañeros mejor situados sobre el césped. Le faltó, para redondear su actuación marcar algún gol, que a punto estuvo de lograr. En los últimos cinco minutos bajó su juego, pero eso no enturbia su comportamiento.

CLIMA DE LA GRADA

INCERTIDUMBRE Y TRANQUILIDAD

Buena entrada en Los Cármenes. Ello es fiel reflejo de la buena marcha del equipo, hasta ahora. El día, bueno también. Ni lluvia, que era temida; ni frío, ni viento, ni sol fuerte. Las condiciones climatológicas fueron excelentes, lo que también hizo arrancarse hacia el campo a los rezagados de última hora. Una cosa que venimos notando desde el principio del torneo: la falta de unanimidad en el orfeón rojiblanco, algo desafinado. Faltan —la verdad— los gritos de entusiasmo y aliento reiterados de la afición, por ausencia, quizá, del antiguo director. ¿Qué le pasará al Diamante Rubio? Y también escasean los aplausos que sólo se prodigan a raiz de goles o excelentes jugadas. Y el equipo los necesita más cuando las cosas van peor. Se notó un clima de incertidumbre a lo largo de los noventa minutos, que después —al marcar Sande el segundo gol— se tornó en tranquilidad. ¡Menos mal! Y, ya, a esperar al Murcia, próximo rival del Granada en Los Cármenes.

1 X 2

ESTA ES LA QUINIELA DE LOS CATORCE ACIERTOS

Sevilla - Málaga	2
Zaragoza - R. Madrid	2
At. Madrid - Mallorca	1
Elche - At. Bilbao	x
Córdoba - Sabadell	1
Español - Barcelona	x
Burgos - R. Socidad	1
Santander - Gijón	x
Celta - Lérida	1
R. Huelva - Levante	1
Constancia - R. Vallecano	1
Melilla - Hércules	2
Algeciras - Murcia	x
Oviedo - U. P. Langreo	1

GOLEADORES DEL EQUIPO

MIGUEL Y ELOY EMPATADOS A TRES

Miguel	3
Eloy	3
Ferreiro	2
Sande	2
Flores	1
Almagro	1
Santos	1
Tosco	1
Total	14

LA PROXIMA JORNADA

IX DE LA LIGA

Tenerife - Mestalla
Levante - Calvo Sotelo
Hércules - Valladolid
Rayo - GRANADA
Murcia - Constancia
Badajoz - Algeciras
Ceuta - Huelva
Cádiz - Melilla

Ministerio de Educación, Cultura y Deporte

"Familia PHILIPS, Familia PHILIZ"

TELEVISORES PHILIPS 1966

- Imagen PHILIPS
- Sonido PHILIPS
- Estilo PHILIPS

Mejores no hay

19 TE 395 A

23 TE 393 A/01

23 TE 392 A/01

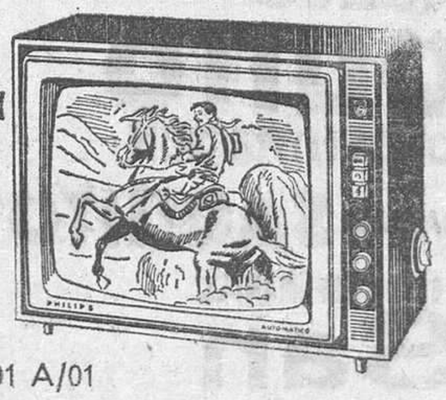
19 TE 391 A/01

23 CE 394 A/01

GARANTIA Y PRECIOS PHILIPS

ARO

Solicite el disco «PHILICES NAVIDADES» al Apartado 50.800 de Madrid ★

Ministerio de Educación, Cultura y Deporte

VESTUARIOS OPINIONES VESTUARIOS

"Un partido con incertidumbre y emoción" (Galbis)

«EL ENCUENTRO DE HOY ERA MUY DIFICIL, COMO TODOS LOS QUE NOS RESTAN POR JUGAR» (KALMAR)

«LO MEJOR DE LA CONTIENDA HA SIDO LA CORRECCION DEL PUBLICO Y DE LOS JUGADORES» (T. LOPEZ)

La octava jornada de la competición liguera la salvó el Granada con una victoria sobre el Ceuta, al que hizo encajar dos goles.

El partido fue correcto durante su transcurso, por lo que el colegiado valenciano, Tomás López, vio favorecida su labor.

Ayer, como en ocasiones anteriores, la victoria fue acogida con grandes aplausos por la masa de aficionados que acudieron a Los Cármenes, si bien, en los vestuarios, existió el mayor silencio en las casetas de los dos equipos contendientes, pues los jugadores se daban prisa por deshacerse del atuendo deportivo.

EL CEUTA, RINDIO MAS EN OTRAS JORNADAS

El entrenador del Atlético de Ceuta, Carlos Galbis Diez, nos recibió con la amabilidad en él característica, a la puerta de su vestuario. En su rostro, y en su forma de expresarse, no reflejaba contrariedad por la derrota, lo que demuestra que supo encajarla con deportividad.

—¿Tiene el Ceuta algún lesionado?

—No, sólo ligeros golpes, pero sin importancia.

—¿Ha sido un partido duro?

—Todo lo contrario, correcto.

—¿Cómo vio el encuentro en sí?

—Bastante disputado durante los 90 minutos, pero técnicamente no me ha gustado.

—¿Tuvo emoción el choque?

—La escasa diferencia que existía a favor del Granada, o sea, cuando el marcador señalaba 1-0, y la posibilidad de un empate por nuestra parte, hizo que la emoción e incertidumbre llegase a los graderíos.

—¿Tuvo el Ceuta posibilidades de mejorar el resultado?

—Sí, tuvo un par de ocasiones para ello, pero unas veces por la actuación de Otero y los defensas, y en otras, por desaciertos propios, no se logró.

—¿Actuó su equipo como acostumbra?

—No; en otras ocasiones ha jugado a mayor ritmo, pero hoy nos perjjudicó el estado del terreno, resblandecido por la lluvia.

—¿Su impresión sobre el Granada?

—He visto un equipo bien preparado físicamente, pero al que he encontrado más bajo de lo que esperaba. Cierto que esto puede obedecer a la falta de cuatro titulares, cuya ausencia se hace notar en cualquier conjunto. No obstante, los sustitutos han procurado cumplir.

—¿Considera al Granada con posibilidades para el ascenso?

—De continuar al ritmo que, según mis referencias actuaban, sí, ya que posee un gran bloque defensivo.

—¿Los jugadores más destacados de los dos bandos?

—No acostumbro a hacerlo por individualidades; sólo diré que los dos equipos me agradaron por sus bloques.

—¿Las líneas más destacadas?

—Las de cobertura, que siempre superaron a las delanteras.

—¿Estima justo el resultado final?

—No, la diferencia de un tanto reflejaría mejor la marcha del partido, pues como antes he expresado, nosotros tuvimos ocasiones de alterar el marcador.

—¿Algo que objetar al arbitraje?

—En absoluto, fue correcto y no influyó en los goles.

—¿Alguna cosa por su parte?

—Sí; que los aficionados habrán observado que el Ceuta no vino a defenderse, sino a tratar de puntuar que es lo que nos interesaba. Por ello, nuestra táctica fue de juego elástico, con lo que tratamos al cuadro local de igual a igual.

EL CEUTA, UN EQUIPO VALIENTE

El entrenador local, Kalmar, se hallaba tranquilo cuando le hallamos a la puerta del vestuario.

—¿Pasó la preocupación?

—No estaba, pero sí diré que hemos salvado otro escollo de los muchos que nos esperan en el campeonato.

—¿Temió en algún momento por el resultado?

—No, pues tengo plena confianza en mis muchachos y sabía que pondrían todo su interés por salir victoriosos. Cierto también, que no siempre salen las cosas como uno desea, pero en eso no hay que pensar.

—¿No cree que se cargó el juego demasiado por el lado derecho?

—Así es; otros días se hará por el izquierdo. Además, es que nosotros veníamos actuando de esa manera en los saques de puerta.

—¿Está satisfecho del partido?

—Lo estoy, porque se ha luchado con fuerza y deseos.

—¿Considera se ha notado la ausencia de Miguel, Santos, Almagro y Flores?

—Cuando son varios los jugadores que se han de suplir en un mismo partido, se nota bastante más que cuando es uno sólo. Además, Eloy, actuó lesionado durante el segundo tiempo.

—¿Qué le ha parecido la actuación de Cabezudo, Ferreiro y Revuelta?

—Muy buena la de los dos primeros, respecto a Revuelta, estuvo bastante nervioso.

—¿Ha sido fácil el partido?

—Todo lo contrario, difícil, pues el Ceuta se ha mostrado como un equipo valiente y con fuerza.

—¿Los jugadores visitantes más destacados?

—El interior derecho y los extremos, son rápidos y con buen toque de balón.

—¿La diferencia de goles?

—El Granada pudo marcar más tantos ya que se le presentaron ocasiones, pero el Ceuta también tuvo una muy buena.

—¿Las mejores líneas del cuadro rojiblanco?

—Guardamentas, defensas y medios.

TODO HA SIDO CORRECCION (Tomás López)

Cuando visitamos la dependencia del árbitro, el señor López y los jueces de línea, esperaban la llegada de los capitanes de los conjuntos que momentos antes se habían enfrentado en el terreno de juego.

—¿Cómo ha sido el partido?

—Muy correcto en todos los sentidos, por lo que me satisface decir que tanto los jugadores como el público, han facilitado mi labor.

—¿Qué impresión le ha causado el Granada?

—Un magnífico conjunto, con gran preparación y fuerza. Por líneas han tenido una gran actuación el guardameta, defensas y medios. Sin embargo, en la delantera se ha notado la ausencia de los titulares, pero los que les suplieron han puesto mucho interés en la lucha.

—¿Y el Ceuta?

—Me ha agradado bastante su labor. Ha demostrado ser un buen conjunto, pero sin la fuerza del Granada.

—Entonces ¿marcha satisfecho?

—Mucho, a igual que mis compañeros.

Y como nobleza obliga, dimos las gracias al señor López y sus colegas, a igual que antes lo hiciéramos con los entrenadores, por sus manifestaciones, a los que deseamos suerte para el futuro.

DON FELIPE

PARA EMBOTELLADOS Y VINOS FINOS
"Almacenes Puerta Real"

ESTA ES LA "QUINIELA SEMANAL PERSAN"

CADA SEMANA REGALA UN COCHE SEAT 600-D

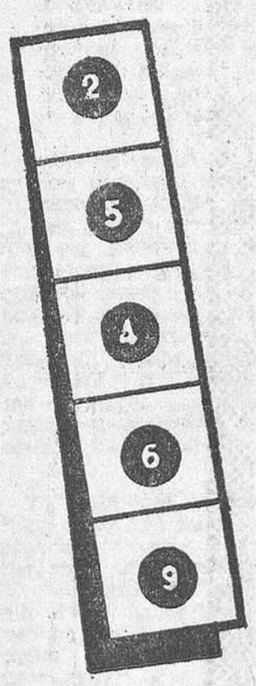

En la semana del 24 al 30 de octubre, resultaron acertantes:

Doña María de los Angeles Trejo Delgado.—C. Velázquez, 38.—MADRID.

Don Miguel García Acosta.—Carretera de Granada, 32.—CORDOBA.

Señorita Julita Menéndez Fernández.—Las Chavolas.—SOTO DE LUIÑA (Oviedo).

Premiados en el sorteo entre acertantes de la semana del 17 al 23 de octubre último. (Quiniela número 31682):

CON EL COCHE SEAT 600-D:

Doña Carmen Rosado Sanjurgo.—Alcaide de los Donceles, 11.—MALAGA.

CON 5.000 PESETAS CADA UNO:

Señorita Angela Imista Más.—Alfonso El Sabio, 11.—PALMA DE MALLORCA.

Señorita Encarnación Peláez.—Mascros, 14.—REUS.

Señorita Narcisa Beltrán.—Behobia, 10-3.ª—IRUN.

Para conseguir tan sensacional premio, escriba en los paquetes vacíos o etiquetas de cualquiera de los productos

NUEVO SAQUITO
ALTA CONCENTRACION
ESCAMAS SAQUITO
POLVOS ESPUMANTES
San
ACEITE DE OLIVA PERSAN

cinco números, del 1 al 9, sin repetir ninguno, en el orden que quiera, enviándolos al APARTADO 501, de SEVILLA.

De coincidir su quiniela con la que obra en poder del Notario del Ilustre Colegio de Sevilla, don Manuel Reboull Blanco, recibirá un COCHE SEAT 600-D. Sin son varios los acertantes, se sorteará entre ellos, ante Notario, para determinar el poseedor del coche, recibiendo cada uno de los restantes agraciados CINCO MIL PESETAS, como premio consolación.

Aunque en el paquete que Vd. adquiera figure impreso otro premio, éste queda anulado por el del COCHE SEAT 600-D.

Las cartas servirán para el escrutinio de la quiniela correspondiente a la semana de su matasellos.

ENVIE CUANTAS SOLUCIONES DESEE...
¡BUENA SUERTE!

Manuel Sierra del Mármol
DISTRIBUIDOR DE
BUTANO, S. A.
Para el intercambio de su BOTELLA, llame a los teléfonos 33688 26464 y se le atenderá con rapidez.
Haga su contrato, adquiera su cocina, calentador, soldador, plancha, etcétera, visitando nuestra Exposición y oficinas en
RECOGIDAS, 17-Telfs. 33688-26464

Octavo «Trofeo HOJA DEL LUNES»

UN PASO MAS

La verdad es que no la teníamos todas con nosotros, a lo largo del partido, hasta que Sande marcó el segundo gol al Ceuta. Fué un partido dificilillo e incierto, hasta cierto punto. Afortunadamente la clase del Granada se impuso y se salvó con cierta holgura. Ello ha significado un paso más hacia el codiciado ascenso que ojalá pueda conseguirse en esta temporada. Con las naturales precauciones, el equipo está jugando ahora, falto de cuatro titulares. Las pretensiones son salir adelante en Los Cármenes e intentar lo que se pueda en campos ajenos hasta que Miguel cumpla su castigo y Flores y Santos mejoren de sus lesiones, aunque la de este último sea para largo. Mientras tanto hay que capear el temporal y mantenerse al pairo para no ir a pique, dicho sea en términos marineros. Los jugadores han respondido bien, en líneas generales, con los fallos consiguientes en los suplentes, que han demostrado que por algo lo son. He aquí las calificaciones que nos merecieron ayer los rojiblancos:

- **OTERO (2).—Pocas pero excelentes actuaciones. En dos ocasiones salvó otros tantos goles al lanzarse decididamente a por la pelota, con su ya clásica y bien demostrada pericia.**
- **BARRENECHEA (2).—Le tocó batirse con el más peligroso delantero ceutí, Ayala II. Y salió bien del choque. Aunque menos rápido que su oponente, cubrió la situación con entusiasmo y voluntad.**
- **GONZALEZ (3).—Muy completa su actuación, perfectamente colocado y manteniendo siempre una gran inteligencia con sus compañeros de zaga.**
- **TOSCO (2).—También fué buena su labor, sin concesiones al contrario. Rieji poco pudo hacer frente al lateral izquierdo rojiblanco, hasta el punto que tuvo que cambiar de puesto para que su labor fuese mejor.**
- **TINAS (2).—El granadino cuajó una buena tarde. Muy batallador, pegadizo y contundente. Actuó de cuarto defensa a plena satisfacción.**
- **LORENZO (3).—Un gran partido el suyo, pleno de facultades y dominio de la pelota. Inteligente, rápido y servicial en todo momento. Fué el mejor hombre en el campo.**
- **REVUELTA (0).—Una nulidad. Apenas hizo un par de jugadas que merezcan la pena. Fué una lastra para el equipo.**
- **SANDE (2).—Ocupó la zona intermedia, con bastante acierto. Se entiende muy bien con Lorenzo. Entre ellos dos llevaron el peso del partido.**
- **CABEZUDO (1).——Voluntad nada más. Poco acertado. No es el delantero centro en punta que el Granada necesita. Desperdició algunas claras jugadas y en general estuvo más bien mal.**
- **ELOY (2).—Estuvo bien, pero apenas sin ayuda. Fué el que dió más peligro al ataque. Lanzó varios tiros buenos.**
- **FERREIRO (2).—Cumplió con acierto y marcó un buen gol. No es que sea un gran jugador, pero su voluntad, su decisión y valentía palian los defectos que tiene.**

CLASIFICACION

	JUGADORES	Partidos jugados	Calificación anterior	Calificación del domingo	Total
1	LORENZO	7	17	3	20
2	GONZALEZ...	7	14	3	17
3	SANDE	8	15	2	17
4	OTERO	8	15	2	17
5	ELOY...	8	13	2	15
6	TOSCO	8	13	2	15
7	ALMAGRO	7	14	—	14
8	BARRENECHEA	8	12	2	14
9	MIGUEL...	7	11	—	11
10	SANTOS...	7	9	—	9
11	FLORES...	5	8	—	8
12	FERREIRO...	2	2	2	4
13	TINAS.	2	1	2	3
14	MENENDEZ...	1	2	—	2
15	CAROLO...	1	1	—	1
16	CABEZUDO...	1	—	1	1
17	REVUELTA...	1	—	0	0

Puntuación: Mal (0). Regular (1). Bien (2). Muy bien (3).

Ministerio de Educación, Cultura y Deporte

PRIMERA DIVISION — PRIMERA DIVISION — PRIMERA DIVISION

Madrid, Málaga y Pontevedra vencieron fuera

EN LA ROMAREDA, LOS LOCALES TUVIERON PANICO A UN MADRID AL QUE VENCIAN POR DOS-CERO

EL PARTIDO DE LA «MAXIMA», ESPAÑOL-BARCELONA, TERMINO EN EMPATE A UNO. - A CERO IGUALARON ELCHE Y BILBAO

VALLS, DEL SABADELL, EXPULSADO EN CORDOBA, POR AGRESION A CASTRO

La Romareda

ZARAGOZA, 2 - MADRID, 3

ZARAGOZA, 31.—Arbitró López Zaballa, bien.

Real Madrid: Betancort; Miera, Santamaría, Sanchís; Félix Ruiz, Zoco; Amancio, Pirri, Grosso, Puskas, Bueno.

Zaragoza: Goicoechea; Cortizo, Violeta, Reija; Isasi, Pepín; Canario, Pais, Marcelino, Sigi, Lapetra.

El primer tiempo concluyó con el resultado de dos tantos a cero favorable al equipo local.

Tarde espléndida y lleno en La Romareda. El Madrid vestía de azul. A los 38 minutos de comenzado el partido, Santamaría zancadillea en el borde del área a Canario. Saca la falta Lapetra con efecto y marca el primer gol. A los 40 minutos, Sigi centra por alto y medido a la cabeza de Marcelino, que consigue el segundo.

En la otra parte, el Zaragoza salió atacando fuerte y sus delanteros prodigaron el disparo, pero unas veces las magníficas intervenciones de Betancort y otras la poca puntería de los delanteros hicieron que el balón no entrara en la red. Hacia los 25 minutos de este tiempo cambia totalmente el panorama del partido. El Zaragoza, de equipo dominador, abandona la pelea y pasa a ser dominado, llegando así el primer gol del Madrid, obra de Grosso, al recoger un rechace en corto del portero a tiro de Félix Ruiz. El Zaragoza toma miedo al Madrid, y a los 30 minutos, Puskas saca una falta desde unos 40 metros, de disparo fuerte y raso. El balón se le escapa a Goicoechea y Bueno, atento a la jugada, lo envía a la red. El miedo se convierte en pánico, porque el Madrid se crece por momentos, y cinco minutos más tarde Puskas, en un barullo ante la puerta zaragocista, vuelve a marcar, consiguiendo el tercer gol, que sería el de la victoria.

Sánchez Pizjuán

SEVILLA, 0 - MALAGA, 1

SEVILLA, 31. — Arbitró el señor Bueno que tuvo una actuación aceptable.

Sevilla: Molina; Eloy, Costa, Revellón; Lax, Achucarro; Lizarralde, Velasco, Cabral, Felo y Román.

Málaga: Juanito; Montero, Arias, Vallejo; Ben Barek, Garay; Aragón, Ficha, Pepillo, Chuzo y Otiñano.

Comenzó el encuentro con juego de iniciativa alterna aunque bien pronto el Sevilla se hizo dueño de la situación, dominio que salvo en algunas ocasiones, habría de prolongarse hasta el final de la contienda. Una falta contra el Málaga, a los ocho minutos, es bien detenida por Juanito. La delantera blanca se muestra muy poco acertada y no aprovecha las posibilidades que se le presenta para marcar. Ello hace que el público muestre su descontento. A los veinte minutos Achucarro, que tiene una actuación lucida, saca una falta contra la meta del Málaga pero Juanito la desvía fuera. Continúa la presión sevillista pero sin resultado positivo. El público se siente defraudado y prorrumpe en palmas de tango ante el juego del equipo local. El Málaga realiza ahora algunos avances y en uno de ellos Chuzo tira fuera. Se llegó al descanso sin que funcionara el marcador.

En la segunda parte Pepillo consigue, en jugada personal, el primer gol del Málaga que habría de ser el de la victoria, prácticamente en la jugada inicial. Este gol afecta profundamente a la moral del equipo sevillista que no consigue nada por más que continúa su presión sobre el campo. Se advierte que el Málaga no derrocha fuerza reservándose para lanzar contrataques aislados. Fortalecido en su moral con el tanto, el equipo visitante juega, aunque no con vistosidad, más coordinado que el Sevilla.

Altabix

ELCHE, 0 - BILBAO, 0

ELCHE, 31. — Elche: Pazos; Verdú, Iborra, Quirant; Lima, Llompart; Casco, Marcial, Vavá, Curro, Romero.

Atlético de Bilbao: Iríbar; Orúe, Echeverría, Senarriaga; Zorriqueta, Zugazabal; Aguirre, Uriarte, Arieta II, Rojo, Lavín.

En el Elche ha debutado el jugador paraguayo Casco, que denotó muy buena calidad. Aunque hoy no haya realizado un extraordinario partido.

De salida el Atlético de Bilbao se lanzó sobre la portería local y se registra una buena intervención de Lavín, que detiene Pazos. El equipo visitante juega un fútbol rápido, incisivo, que hace intervenir con frecuencia a la defensa y meta locales. No emplea excesiva táctica defensiva, por lo que la tónica de toda la primera parte ha sido un juego nivelado, con mayor peligro por parte de los bilbaínos. Aguirre, situado en el centro del campo, ha sido un buen motor de su equipo. A los veintitrés minutos se produjo una clara ocasión de gol para el Atlético, con pase de Aguirre a Zorriqueta y de éste a Uriarte, que lanza un gran chut que sale rozando el palo. A los 38, se produce una buena combinación entre Romero, Vavá y Marcial, que termina con disparo de este último, detenido por Iríbar. Cinco minutos más tarde se lesiona Lavín al entrarle Iborra y se retira del terreno de juego, aunque en la segunda parte reaparece, pero sólo como figura decorativa, ya que cojeaba visiblemente.

En el segundo tiempo se ve que el Elche se lanza con más ímpetu sobre el área visitante, ya que incluso los laterales Verdú y Quirant juegan excesivamente adelantados, convirtiéndose en virtuales extremos en múltiples ocasiones. A los cinco minutos, Romero pica un buen centro sobre Curro, pero el remate de éste sale fuera. Un minuto después, el mismo Romero saca un córner muy medido, y el disparo de Marcial lo detiene Iríbar. A los siete minutos, un nuevo remate de la delantera local ,esta vez a cargo de Casco, es detenido por el portero bilbaíno. A los 12 minutos avanza Vavá rozando el borde del área de penalty, ensaya el disparo raso e Iríbar, bien colocado, detiene la pelota. A los 15 minutos, en un nuevo avance ilicitano, Vavá chuta fuerte y nuevamente el meta se hace con el esférico. A los 21 minutos, un balón rechazado por la defensa visitante llega a Verdú dentro del área del Bilbao, pero muy acosado el disparo sale fuera. El Bilbao se repliega y deja tan sólo a Lavín en campo ilicitano defendiendo el empate.

Sarriá

ESPAÑOL, 1 - BARCELONA, 1

BARCELONA, 31.—Arbitró con acierto e imparcialmente el colegiado señor Gardeazábal.

Español: Carmelo; Sabate, Mingorance, Alvarez; Bergara, Riera; Amás, Boy, Di Stéfano, Rodilla y José María.

Barcelona: Pesudo; Foncho, Olivella, Eladio; Müller, Gallego; Rifé, Pereda, Zaldúa, Fusté y Re.

Goles: A los 20 minutos de juego un centro de José María lo interceptó Gallego, con las manos, fuera del área. La falta la sacó Bergara que de un tiro durísimo, por alto, marcó el gol del Español.

El tanto del empate lo consiguió Rifé, a los 16 minutos del segundo período.

Partido de escasa calidad, en el que el Español incurrió en el error de ceder el dominio del centro del campo a la línea media barcelonista, lo que trajo como consecuencia especialmente en la segunda mitad, una insistente presión de los azulgranas, que solo se tradujo en el gol barcelonista por la firmeza de las líneas de cobertura del Español y la ineficaz actuación del quinteto atacante barcelonista.

El Arcángel

CORDOBA, 3 - SABADELL, 0

CORDOBA, 31. — Arbitró el colegiado extremeño, señor Sánchez Ibáñez, que tuvo una labor desacertada.

Cordoba: Reina; Simonet, Navarro, López; Ravelo, Costa; Jara, Juanín, Castro, Martínez y Cabrera.

Sabadell: Martínez; Isidro, Sertucha, Muñoz; Torrent, Arques; Valls, Martí, Palau, Nayarro y Castaño.

Con mediana asistencia de público se celebró este encuentro en el que los componentes de ambos equipos depararon un juego carente de toda ligazón y calidad, haciendo pensar en muchos momentos que no se trataba de una contienda de Primera División.

El primer tiempo constituyó un peloteo anodino que defraudó a los espectadores. En esta primera mitad, el Córdoba llevó la iniciativa y marcó un tanto a los veintiséis minutos, obra de Cabrera que recogió un balón que escapó a las manos del portero Martínez.

La segunda mitad comenzó con las mismas características y denotó desacierto por parte de ambos equipos, que se emplearon a la defensa, permaneciendo inactivos los porteros. A los veinte minutos se lesiona en la cara Sertucha, que abandonó el terreno de juego, aunque reapareció más tarde. A los veinticinco minutos, Cabrera recibe el esférico en buena posición, centro medido sobre Castro que, de cabeza, obtiene el segundo tanto para los locales.

Cuatro minutos más tarde, Cabrera recibe un empujón de Arqué en el área, que el árbitro castiga con penalty, lanzado este por Juanín, se transforma en el definitivo 3-0.

A los treinta y ocho minutos, Cabrera, en jugada individual lanza un buen tiro y el balón se estrella en el poste.

En esta segunda mitad se produjo una agresión de Valls a Castro, que el árbitro castiga con la expulsión del extremo derecho visitante.

Metropolitano

AT. MADRID, 1 - MALLORCA, 0

MADRID, 31.—Arbitró el señor Lloris. Buena entrada, sin llegar al lleno.

Atlético de Madrid: Madinebeytia; Rivilla, Griffa, M. Jayo; Ruiz-Sosa, Glaria; Ufarte, Luis, Fretes, Adelardo y Collar.

Mallorca: Vicente; Doro, Bolao, Sanz; Iguarán, Pini; Rovira, Martínez, José Luis, Duca y Molina.

Goles: La primera parte terminó sin que se alterara el cero a cero, inicial del marcador. El único gol del encuentro se produjo a los diez minutos del segundo tiempo. Se originó el gol en un centro muy cerrado de Ufarte, la pelota fue rematada de cabeza por Luis, echando el balón hacia el ángulo inferior derecho de la portería mallorquina. Vicente se lanzó en busca del balón y lo detuvo. Pero Luis, que venía lanzado, volvió a tocar la pelota, esta vez con el pie, enviándola al fondo de la red.

Insular

LAS PALMAS, 0; PONTEVEDRA, 1

LAS PALMAS DE GRAN CANARIA, 31.—Arbitró el señor Teja, bien en líneas generales.

Las Palmas: Ulacia; Aparicio, Tonono, José Luis; Paco, Guedes; Vegazo, Niz, Germán, Gilberto y León.

Pontevedra: Celdrán; Calleja, Batalla, Cholo; Vallejo, Roldán; Fuertes, Martín-Esperanza, José Jorge, Neme, Odriozola.

Aunque Las Palmas comenzó jugando bien, los visitantes tuvieron al principio más oportunidades de marcar, y sus contrataques fueron magníficos. Sólo la mala puntería de los atacantes impidió que estas jugadas se tradujeran en goles. Pero a medida que avanzaba el encuentro, Las Palmas fue arreciando en sus ataques, muy desordenados, desde luego, mientras la cobertura pontevedrense se afianzaba sin dejar de amenazar la portería de Ulacia. Puede decirse que Las Palmas dominaba la situación, pero el Pontevedra marcó el tanto a los 26 minutos de juego. Defendiéndose después en el resto del partido con entereza y con orden. En único tanto lo hizo Odriozola culminando una jugada que inició por la derecha

En el segundo tiempo todos los intentos canarios por atravesar la defensa gallega fueron inútiles, porque faltaba el control del ataque.

Comentario a la Jornada

EL ZARAGOZA SE ALEJA DEL GRUPO DE LOS FAVORITOS

● **La jornada en Primera División ha sido sorprendente, con resultados favorables a cinco de los siete equipos que han jujgado, ya que se suspendió el Valencia-Betis. La mayor sorpresa quizá, la victoria del Málaga en el terreno de Sánchez Pizjuán. Verdad es que los sevillistas no llevan buena campaña, pero peor la lleva hasta ahora el Málaga, que ha conseguido al fin, su primera victoria en la Liga, después de ocho jornadas. También hay que fijarse en que los malagueños han obtenido buenos resultados fuera, lo que indica buena defensa, pero ha fracasado en cambio en casa, por falta de delantera. Muy meritoria, aunque no puede calificarse de gran sorpresa, la victoria del Madrid en La Romareda. El Madrid no anda todavía a su ritmo, pero por lo visto va mejorando. Y en el tererno del Zaragoza, ha logrado dar la vuelta a un partido que perdía por dos a cero, para ganar por tres a dos: gracias a ese «viejo» de Puskas que marcó dos goles. Otra victoria positiva, la del Pontevedra, que ha ganado en Canarias, campo difícil. Los gallegos se afirman en esa zona templada y tranquila y no es fácil que haya peligro para ellos. Se registraron dos empates, uno esperado y tradicional, entre el Español y el Barcelona y el otro conseguido por el Bilbao en el campo del Elche.**

● **El Atlético de Madrid venció, pero con muchísimo trabajo frente al Mallorca, merced a un gol de fortuna. Se advirtió la ausencia de Mendoza.**

● **Las posiciones apenas si han cambiado, si bien hay que advertir que el Zaragoza ha dejado, con esta derrota, de integrar el grupo de los favoritos.—MAX.**

LA QUINIELA

RESGUARI

1.ª y 2.ª DIVISION	1.ª
1 Elche - Español	e
2 Málaga - Córdoba	n
3 At. Bilbao - Valencia	c
4 Mallorca - Sabadell	h
5 Barcelona - Betis	u
6 Sevilla - At. Madrid	t
7 Coruña - Burgos	a
8 Celta - Santander	e
9 Gijón - Lérida	l
10 Osasuna - Baracaldo	A
11 U.P. Lanzaro-R. Sociedad	S
12 Calvo Sotelo - Valladolid	K
13 Granada - Constancia	A
14 Badajoz - Tenerife	R
RESERVA	
1 Levante - Melilla	
2 R. Huelva - Algeciras	

ASKAR radiotelevision

Envíe sus boletos no premiados al Concurso «LA QUINIELA ASKAR», ASKAR RADIOTELEVISION Apartado, número 243. — MADRID. Así podrá participar en el sorteo de un magnífico TELEVISOR último modelo, que se celebrará ante notario al finalizar la Liga. Así podrá, usted también, decir en su hogar: ¡ENCHUFA EL ASKAR! El resultado de este concurso se hará público a través de las «Hojas del Lunes» de toda España.

electrodomesticos RUTON

NADIE LUCHO MAS... POR UN PUÑADO DE DOLARES

quién estuvo como nunca?

Lorenzo

De nuevo se asoma Lorenzo a esta sección de distinguidos. Y es que Lorenzo atraviesa su mejor momento físico y de juego, no siendo de extrañar, pues, que sea destacado, otra vez, como el mejor del Granada, pues frente al Ceuta, redondeó una magnífica actuación.
GRANADA.—Otero (2), Barrenechea (2), González (3), Tosco (2), Lorenzo (3), Revuelta (0), Sande (2), Cabezudo (1) Ferreiro (2).
CEUTA.—Fuentes (2), Anta (1), Cervantes (1), Montes (1), López (1, Rico (1), Riaji (1), Escudero (2), Mendi (1), Ríos (1), Ayala II (2).

un tren de regalos en los DISCOS-SORPRESA (GRATIS PARA USTED)

Obtendrá seguro el Disco Sorpresa Fundador (el primer premio importante), adquiriendo el estuche de 3 botellas de Fundador, o por cinco coronillas. Este año, además, premiados con cientos de regalos: Automóviles, televisores, tocadiscos, etc. ¡Aproveche esta oportunidad única!

FUNDADOR ¡está como nunca! Domecq

Ministerio de Educación, Cultura y Deporte

por metro 12 Kilos por metro 12 Kilos por metro 12 Kilos por metro 12 Kilos 12

12 Kilos por metro 12 Kilos por metro 12 Kilos

SYNTEX

PATENTADA

LA VIGUETA PERFECTA QUE REUNE LAS VENTAJAS DE TODOS LOS SISTEMAS.

12 Kilos por metro

LA VIGUETA "SYNTEX", MAS LIGERA, MAS ECONOMICA, MAS PRACTICA

① Forjado con vigueta SYNTEX y bovedilla de hormigón.

80

② Vigueta SYNTEX, con bovedilla cerámica. Mas barato y mejor.

80

③ Vigueta SYNTEX, empotrada en zuncho de muro.

④ Forjado super-resistente con doble vigueta SYNTEX.

⑤ Vigueta SYNTEX, en estructura metálica, con armadura soldada.

⑥ Menos capa de compresión con viguetas SYNTEX.

⑦ Más capa de compresión, con antigua vigueta "doble T" ó "simple T"

⑧ Vigueta SYNTEX, empotrada en jácena.

20

⑨ Vigueta "doble o simple T" apoyada. Imposible igualar a SYNTEX.

Antonio PULIDO — "RUPA-ZAIDIN, S.L."

FINAL CALLE EBRO-ZAIDIN- TELF. 35366-27672-GRANADA

SE CEDE LA EXPLOTACION DE LA PATENTE EN TODOS LOS PUEBLOS DE LA PROVINCIA Y OTRAS CAPITALES.

SE ADMITEN OFERTAS DE BOVEDILLAS CERAMICAS.

SEGUNDA DIVISION

El Hércules, único vencedor a domicilio

BADAJOZ Y MURCIA ALIVIARON SU SITUACION NEGATIVA, CON SENDOS EMPATES

EL LEVANTE JUGO MAL EN HUELVA Y PERDIO POR UNO A CERO

Comentario a la Jornada

GRANADA Y HERCULES SE PERFILAN COMO LOS CANDIDATOS MAS FIRMES A LA CLASIFICACION

● **En la Segunda División, por la zona Norte, sigue de mandón el Coruña, con otros dos puntos positivos a costa del Hospitalet. Pero no está destacado, ya que el Gijón (que consiguió un punto en Santander), el Celta y el Oviedo, andan a sus alcances. Por ahora, no hay nada claro en cabeza. En cambio en la cola, hay un candidato, el Baracaldo, a quien acompañan Langreo y Hospitalet.**

● **En el Sur, también hubo aplazamiento del Mestalla - Cádiz. En los siete partidos restantes, hubo tres equipos que sacaron fruto de sus desplazamientos. El principal el Hércules, con una victoria en Melilla, que le sitúa muy bien, aunque en la tabla figure el cuarto, que no refleja exactamente sus cuatro positivos. El Badajoz, inesperadamente, consiguió un empate en Valladolid. Y el Murcia, después de los descalabros sufridos, se recuperó en un punto a costa del Algeciras.**

● **Sigue en cabeza y con tres puntos de distancia sobre el segundo, el Granada, que pese a los obstáculos de las lesiones y castigos, que han desmembrado el conjunto, salió adelante frente al Ceuta. El Calvo Sotelo ganó al Tenerife y se coloca detrás de los granadinos, seguido del Levante y Hércules con un punto menos.**

● **Todavía es aventurado pronosticar, pero parece que Granada y Hércules son por el momento, quienes tienen mayores probabilidades de clasificarse.—MAX.**

MELILLA, 1 - HERCULES, 2

MELILLA, 31. — El arbitraje de Ruiz Casasola fue muy protestado.

Melilla: Borras; Ibáñez, Ramos, Herrero; Raba, Trujillo; Celestino, Juanirri, Botello José, Benítez.

Hércules: Rosas; Miche, Bartolí, Quetu; Blanes, Antoniet; Poyoyo, Lapetra, Arana, Conesa, José Juan.

Goles: Poyoyo marcó el primer tanto de tiro raso a los veinte minutos.

A los cinco minutos del segundo tiempo, el Hércules, por mediación de Lapetra, en remate de cabeza, después de una jugada de Poyoyo, logra el segundo.

El Hércules practicó un juego de mejor técnica y dominó a su rival especialmente en el primer tiempo, pasando la portería del Melilla por constantes peligros.

El único gol del Melilla lo marcó Raba, en jugada individual.

El Melilla jugó con gran entusiasmo y bravura, pero nada pudo hacer ante el mejor juego del Hércules.

VALLADOLID, 1 - BADAJOZ, 1

VALLADOLID, 31. — Arbitró el señor Vilanova, bien.

Valladolid: Aguilar; Panchulo, Marañón, Fernández; Vidal, Quique; Rodet, García, Mones, Tejedor, Alonso.

Badajoz: Badía; Jiménez, Enrique, Alcázar; Cabello, Pachón; Emilio, Pereira, Goyarán Tucho, Romero.

El Badajoz jugó muy bien y se hizo merecedor del punto que ha obtenido en este encuentro. Luchó mucho y sobre todo superó al Valladolid que jugó sin carácter.

El gol de los locales se produjo a los dieciséis minutos de juego por medio de García y logró marcar imparable.

En la segunda parte dominó el Badajoz también y a los treinta y tres minutos, Pachón logró el gol del empate.

ALGECIRAS, 0 - MURCIA, 0

ALGECIRAS, 31. — Arbitró bien el señor Barrenechea, de Valladolid.

Murcia: Campillo; Tanono, A. Ruiz, Oriano; Silvio, López Hidalgo; Breval, Mendiola, Arce, Lalo, Guerrero.

Algeciras: Omist; Garre, Nelli, Hita; Antonio, Gerardo; Polo, León, Tapia, Joselín, José Luis.

En los minutos iniciales del encuentro dominó el Murcia, que llegó al área algecireña ensayando algunos remates que paró el meta local y otros que salieron fuera. A los diez minutos, el Algeciras tomó el mando y dominó con intensidad, pero sin peligro alguno, circunstancia por la cual no pudo hacer nada en la muralla defensiva que planteaba el Murcia. En el minuto diecisiete se lesiona en una caída A. Ruiz, que sale del campo para reaparecer a los treinta minutos, si bien ya como una figura decorativa.

En la segunda parte dobló su defensa el Murcia, que dejó en punta a un solo jugador. El dominio del Algeciras fue abrumador, pero con la misma falta de no jugar bien la pelota, por lo que todos los avances murieron en el área defensiva murciana.

Destacaron por el Murcia López Hidalgo, Lalo, Campillo y Silvio, y por el Algeciras, Hita y los volantes.

HUELVA, 1 - LEVANTE, 0

HUELVA, 31.—Arbitró el señor Bayón, bien.

Huelva: Zumalave; Ricardo, Ruiz, Poceiro; Rentería, Cristóbal; Hachero, Herrerita, Blanco, Sampedro, Plácido.

Levante: Fernández; Victoriero, Rincón, Calixto; Gatell, Carlos; Ayala, Echarri, Torrens, Domínguez, Blayet.

En la primera parte el juego fue insulso y aburrido, juego con el que nunca podrá batirse a un equipo fuerte con una defensa segura, como el Levante. Los levantinos presentaron ciertas precauciones defensivas y apoyaron el reforzamiento de su zaga por medio de los volantes. No obstante, llevaron a cabo algunos contrataques que no tuvieron efectividad a la hora del remate. El Huelva falló en la entrega y su línea eje estuvo desasistida.

En el segundo tiempo, los onubenses salieron con más fuerzas y deseos que en la mitad anterior, mientras que el Levante continuaba con sus medidas de precaución. A los dieciocho minutos, se origina un barullo ante la meta defendida por Fernández. Lanza Sampedro, rechaza el portero, y Ricardo aprovecha la oportunidad para batir la meta levantina. Con este gol, el Levante abre sus líneas y presiona pero sus esfuerzos no consiguen nada práctico.

Destacaron por el Levante Torrens y Echarri. Hachero, en el Huelva, fue el mejor.

CONSTANCIA, 3 - RAYO, 0

INCA, 31. — Buen arbitraje del colegiado catalán, señor Ortiga.

Rayo: Beltrán; Flores, Hernandez, Ardura; Herrero, González; Moya, Paquito, Domenech, Morilla, Carmelo.

Constancia: Beltrán II; Chares, Veiro, Peruga; Noda, Ponce; Beitia I, Roberto, Julio, Castilla, Mena.

A los cuatro minutos avanza Mena que centra desde el banderín de córner y Beitia, de cabeza, marca el primer tanto. A los veinte minutos Ponce saca un golpe franco contra el Rayo, despeja Beltrán de puños y Castilla empalma un tiro desde fuera del área y consigue el segundo tanto local. A los ochenta y seis saca otro golpe franco contra el Rayo y Castilla bombea la pelota por encima de la barrera y Beitia I desvía de cabeza suavemente a las mallas.

El primer tiempo fue muy bueno y el Constancia logró llegar con facilidad al área enemiga, pero en los finales de este tiempo el equipo local acusó cansancio y pasó el Rayo a dominar aunque sin pólvora la delantera. En el segundo tiempo el dominio territorial correspondió al Rayo, que realizó el fútbol más bonito que se ha visto en Inca, pero la delantera fue ineficaz.

Destacaron por el Rayo los tres defensas y por el Constancia, los defensas, los medios y Beitia I.

C. SOTELO, 2 - TENERIFE, 1

PUERTOLLANO, 31. — El árbitro, señor Sabria estuvo mal con muchos errores, sobre todo en la apreciación de las faltas.

Calvo Sotelo: Espinosa; Gaviola, Valderas, Larrea; Oleaga, Iturriaga; Echevarría, García, Gijón, Cortés, Hernández.

Tenerife: Gómez; Martín, Molina, Alvaro; Martínez, Sicilia; José Juan, Casto, Erasto, Gilberto, Godoy.

A los tres minutos de iniciado el encuentro el juez de la contienda castiga con una falta máxima al equipo local que Casto convierte en el que habría de ser el único tanto de su equipo. A partir de este momento el Calvo Sotelo domina y a los veintiocho minutos Cortés consigue el tanto del empate. Sigue el dominio local y a los cuarenta y cuatro minutos, García marca el segundo y último.

En la segunda mitad, a los diecisiete minutos, Molina incurre en penalty que el árbitro no sanciona y se origina un escándalo. A los veintinueve, se presentó una clara ocasión para marcar el Tenerife pero sus delanteros estuvieron desacertados en el remate de la jugada. Se llegó al fin del encuentro con dominio del Calvo Sotelo.

Destacaron por el Tenerife, Gómez, Martínez y José Juan.

Fueron los mejores en el Calvo Sotelo Oleaga, Larrea, Echevarría y Hernández.

Ministerio de Educación, Cultura y Deporte

TERCERA DIVISION

Valioso empate del Recreativo, en Ceuta (2-2)

PASA A LA CABEZA DE LA CLASIFICACION, CON CINCO PUNTOS POSITIVOS

EL JAEN GANO AL SANTANA POR CUATRO GOLES A UNO

EL ANTEQUERA, VENCIDO EN SU CAMPO POR EL ATLETICO ALGECIRAS (0-2)

CEUTA, 31. — (Servicio especial). — En la primera parte dominaron más los locales y fruto de este dominio fueron los dos goles con que se llegó al descanso. A los diecisiete minutos, Manolín marcó el primero y tres minutos después a la salida de un córner, Toledo consiguió el segundo.

En la continuación, el Imperio bajó y a los dieciocho minutos, el Recreativo de Granada logró el primer tanto por mediación del extremo izquierda, Fernández, aprovechando un pase adelantado del centro delantero. Faltando tres minutos para el final, el árbitro sancionó con penalty al Imperio. Lanzado el máximo castigo por Villalta, se convirtió en el segundo gol visitante, y empate definitivo.

Por el Imperio todos hicieron un buen partido y por el Recreativo de Granada destacaron Fernández y Santisteban.

El arbitraje de señor Toledo no fue bueno.

Imperio: Cazalla; Barrientos, Nolete, Manolín; Pérez I, Román; Galván, Miguelín, Chico, Pérez II, Toledo.

Recreativo: Félix; Faberi, Espigares, Santisteban; Ortega, Gerardo; Oliver, Bello, Pedro, Villalta, Fernández.

JAEN, 4; SANTANA, 1

JAEN, 31. — (Crónica de nuestro corresponsal, JESUS SANCHEZ). — El equipo local ha vuelto a ganar sin convencer en esta ocasión al Santana, que es un equipo de juego pobrísimo, en el cual sólo cabe destacar las individualidades de dos o tres elementos. Suerte han tenido nuestros comprovincianos al no encajar una más amplia derrota ya que los delanteros locales han fallado ocasiones claras que jamás debieron perder. Pero al parecer aun no se ha encontrado el patrón de juego ideal y tras ensayar diferentes alineaciones hemos llegado a estas alturas sin esperanzas de una mejoría general. Con tan pésimas exhibiciones comprendemos por qué el Jaén pierde partidos fuera de su terreno frente a equipos verdaderamente endebles.

La primera mitad fue casi de pleno dominio de los linarenses que por medio de Rueda, García y Larache comprometían la portería del Jaén casi continuamente. Sin embargo, es Carballo el que a los diecisiete minutos inaugura el marcador de estupendo chut de izquierda, merced a una gran jugada de Curro que le pasó el balón de tacón, pero como el Santana sigue dominando, aprovechan una indecisión de la defensa local y el centro de Rueda, desde el rincón del córner izquierdo de Heredia, lo aprovecha Lucena que venía lanzado, y de gran punterazo introduce el balón en la portería, cuando se cumplen los veintidós minutos. Poco después, otra gran jugada de Rueda pone el balón en la cabeza de Larache que aunque remata, lo hace mal y con poca fuerza. Deshace el Jaén la igualada a los treinta y dos minutos con un gol de cabeza de Ginesín, a centro de Torres, en una jugada suelta y a los cuarenta y cuatro, es Curro quien aprovecha un saque de banda que efectúa Vila para batir por tercera vez al poco seguro portero linarense.

El Jaén de la segunda mitad juega mejor a pesar de que a los once minutos se queda con un jugador menos, al ser expulsado Suárez, por entrada peligrosa a un contrario. Pero como el Santana se muestra cansado, tal vez por el esfuerzo de la primera parte, no se nota la falta de este jugador y es el equipo local el que ahora domina, pero sin matrializar en goles excelentes jugadas de Curro, Ginesín y Carballo, debido a los fallos garrafales de Beltrán. Sólo merece mención el gol conseguido por Curro, a los quince minutos, aprovechando un centro de Ginesín ya que remató de forma que le quitó el balón de las manos al portero. Luego otra sensacional jugada de Ginesín, el mejor hombre sobre el terreno de juego la desperdiciaría Beltrán.

No gustó el arbitraje del malagueño, señor López Reyes, ya que sin criterio fijo, perjudicaba por igual a ambos bandos, mostrándose bastante casero.

Santana: Doblado; Martín, Cabrera, Peris; Gálvez, Lucena; Emilín, Larache, García, Ciudad, Rueda.

Jaén: Heredia; Torres, Tucho, Arturo; Vila, Suárez; Carballo, Curro, Beltrán, Ginesín, Bejarano.

PORTUGAL IRA A LONDRES

OPORTO, 31.—Portugal se ha clasificado para la fase final del Mundial de Fútbol de 1966 al empatar a cero goles con Checoslovaquia en el partido jugado esta tarde, en el estadio Antas, ante unas 50.000 personas.

En el partido jugado en Praga entre ambos equipos, Portugal venció por un tanto a cero. A Portugal le basta un sólo punto para conseguir la clasificación del grupo cuarto en el que figura con nueve puntos.

ANTEQUERA, 31.—(Crónica especial, por "Sustituto").—El encuentro entre el Atlético Algeciras y el titular ha finalizado con la victoria justa y merecida del conjunto visitante. El Antequera ha jugado el peor encuentro de lo que va de temporada, salvándose el portero. En el equipo hicieron su presentación Amposta, procedente del equipo B y Guillén, que no tuvieron aciertos y por lo mismo, desagradaron al público. El Algeciras con muchos años en su cuadro y muchas durezas en algunos de sus hombres ha vencido por ser menos malo que el equipo local y ha sabido aprovecharse del nerviosismo creado por la entradas poco deportivas y la poca autoridad del árbitro para desconcertar a los hombres verdiblancos y conseguir dos goles a los que no se pueden poner peros. Sus mejores hombres José Mari y la defensa y Periquito en la delantera. El arbitraje del colegiado jiennense Tamayo, con muchos errores y poca autoridad.

El primer tiempo, de juego endeble y más peligrosidad en la delantera visitante, finalizó sin goles. Sanromán tuvo varias felices intervenciones y en una se lesionó, quedando interrumpido el juego por unos minutos, sin descontar nada por interrupciones y habiendo lanzado el Atlético dos saques de esquina, se llegó al descanso.

En la segunda, que fue de mayor presión local, no hubo ligazón en las jugadas y tan solo en una ocasión se salvó el gol en la misma raya. El Algeciras, en contrataques bien organizados por Periquito, consiguió llevar el balón al fondo de la red local a los diez minutos, por medio de Gallego y a los veinte por Melgar. Aunque quedaban veinticinco minutos el público nunca esperó que los locales pudieran conseguir ni siquiera acortar distancias, ya que la forma de jugar el equipo local no era para menos. Así llegó el final perdiéndose ante un equipo que sin ser de los punteros, fue el menos malo.

Antequera: Sanromán; Amposta, Real, Fernando; Ruiz, Cuadrados; Vinuesa, Nuez, Guillen, Videgain y Martín.

At. Algeciras: Infante; Mendoza, Pedrito, José Mari; Tejada, Arnau; Melgar II, Badi, Melgar I, Periquito y Gallego.

ADRA, 2; CORDOBES, 1

ADRA, 31.—La primera parte fue de absoluto dominio del Adra, llegándose al descanso con el resultado de dos a uno que sería el definitivo. Primero marcó el Adra, a los 28 minutos, por medio de Deni. A los treinta, Verdugo consiguió el segundo, y tres minutos después el delantero centro del Cordobés marcó el tanto del honor.

En la continuación el juego fue más nivelado con fuerte labor defensiva. Del Adra, todos hicieron un buen partido. Del Cordobés destacó el delantero centro y el extremo derecho. Molero hizo un magnífico arbitraje.

Adra: Loves; Andújar, Durán, Pontoni; Oscaris, Luis Jiménez; Deni, Manolo Ruiz, Verdugo, Fernández, Hermoso.

Cordobés: González; Cruz, Marín, Romero; Violeta, Fiñana, Fiñana II, Embarra, Salazar, Alvarez, Jiménez.

RONDA, 1; ILITURGI, 0

RONDA, 31.—El gallito del Grupo 11 frete al farolillo rojo de la clasificación y como contraste ganó el colista. En el conjunto rondeño se venía observando la falta de algunos huecos, que tenían que rellenar. De ahí que la junta directiva se apresurara por conseguir un portero y dos delanteros. Los que hoy han debutado en las filas locales cumplieron a la perfección. El dominio fue del Ronda. El gol que daría el triunfo a los locales llegó ... los veinte minutos del segundo tiempo, en jugada iniciada en Mairena, que pasó a Alias, y éste, de cabezazo imparable, lo llevó a la red. De los locales todos cumplieron bien, en especial Mairena, Muñoz y Julián. De los visitantes, Sosa y los extremos. La labor del colegiado, Guzmán, deficiente.

Iliturgi: Salazar; Cano, Cifuentes, Soto; Sosa, Torriño; Morillas, Gea, Roldán, Ortega, De la Haba.

Ronda: Ortiz; Ruiz, Segura, Rosado; Muñoz, Arillo; Mairena, Alias, Montoro, Julián, Paquito.

MARBELLA, 2; ALMERIA, 2

MARBELLA, 31.—Se llegó al descanso con 2-1 favorable al Almería. Primero marcó el Almería, a los quince minutos por medio de Jaucín. A los 22, empataron los locales, por Arias. A los 39, deshizo el empate, por Jaucín. Dominio del Marbella.

En la continuación, se lesionaron y tuvieron que retirarse del campo Martos y Andrés, del Marbella. Pese a ello, siguió el dominio local, y a los 25 minutos el Almería, consiguió la igualada final, obra de Arqués. Arbitró Nuñez, que estuvo bien.

Almería: Tormo; Iribarne, Samper, Yiyi; Jacinto, Ordás; Mendoza, Cabilla, Jaucín, León, Borrego.

Marbella: Félix; Mengui, Lorenzo, Salido; Martos, Salas; Lolo, Almagro, Arqués, Perdomo Arias.

Para trajes de vestir

TEJIDOS de GRAN MODA

HOY, LUNES,

hace su aparición a través de nuestra GRAN EXPOSICION, con ENTRADA LIBRE, una inmensa variedad de tejidos incomparables.

★ *Para usted señora...*

encontrará modernísimas telas de gran acierto en los colores y dibujos; incomparables creaciones para trajes de chaqueta y abrigos en las líneas y colores que a usted, señora... le sean gratos de llevar.

★ *Para caballeros...*

muchachos y niños, ponemos a su disposición una nueva sección para vestir en el acto, presentando modernísimos estilos, en una línea de gran personalidad y acierto especial en los colores y dibujos.

Vazquez

de PLAZA del MATADERO

Ministerio de Educación, Cultura y Deporte

VERDAD Y MENTIRA DE DON JUAN TENORIO

En Sevilla, aún se encuentran huellas del inmortal personaje

LOCALIZACION DE SU CASA SOLARIEGA Y DE LA FAMOSA «QUINTA» JUNTO AL GUADALQUIVIR

LA FIGURA DEL «GALLARDO Y CALAVERA» SE CONFUNDE CON LAS DE DON PEDRO I DE CASTILLA Y DON MIGUEL DE MAÑARA

Noviembre, ese mes gris, tristón, nublado y acuchillado por el frío, se hace presente ya con los aldabonazos de rigor: «tan tan, tan...» Y uno, influenciado por el climo zorrillesco que se respira estos días, está a punto de gritarle: «Si eres muerto, filtrate por la pared». Pero no, noviembre no es muerto, es el mes undécimo de cada año y está vivito y coleando para traernos, una vez más, a la evocación, a los escenarios, la legendaria figura de don Juan Tenorio, el más famoso personaje de la literatura, la música y el teatro universal.

Don Juan, mitad verdad y mitad mentira, regresa todos los otoños por estas fechas a su tierra natal, Sevilla, a golpe de recuerdos. Y no es difícil verle aquí, por la parte antigua de la ciudad, si observamos los históricos rincones con poco de fantasía.

Don Juan, pizca de verdad envuelta en la capa de la leyenda, cansado de enamorar vanamente, hastiado de recorrer mundo en alas de la aventura y de que pintores abstractos, directores escénicos atrevidos y ensayistas irónicos se metan con él, vuelve a la ciudad de sus mejores años con mucho de ilusión y también de desencanto, como diciendo: «!Echele usted corazón a la vida para que luego salga un Marañón cualquiera poniéndole a uno «peros» y tachándolo de afeminado!».

EN BUSCA DE «DON JUAN»

Hasta Sevilla, llegan cada año infinidad de turistas en busca de la leyenda. Son muchísimos los que atraviesan nuestras fronteras deseosos de conocer en la ciudad de la Giralda la barbería de «Fígaro», el balcón de «La favorita», la casa de «Carmen» y la «quinta» de «Don Juan». Pero aquí, donde tanto se está promocionando últimamente el turismo, aún no se tienen organizadas estas cosas. ¡Y pensar que hay ciudades, como Verona, donde cada año se le sacan millones de liras al mito de «Romeo y Julieta»!.

En Sevilla, sin tener que recurrir a la fácil y no siempre verosímil invención, aún pueden encontrarse huellas del don Juan eterno, aunque, generalmente, el personaje verdad quede casi siempre difuminado por la acuarela de lo pintoresco o legendario, así, no es fácil observar cómo, localizando escenarios reales, el personaje de don Juan se confunde una y otra vez con la figura histórica de don Pedro I de Castilla, el monarca a quien se catalogó como «Cruel» y también «Justiciero» y que, amigo de amores y riñas, protagonizó no pocos acontecimientos novelescos por el dédalo urbano de la Sevilla vieja. Pero, sobre todo, al «gallardo y calavera» de las obras de Tirso y Zorrilla se le mezcla una y otra vez con la venerable estampa de don Miguel de Mañara, el hidalgo sevillano que tras un azoroso período de su vida se dedicó, de manera intensa y eficaz, al ejercicio de la beneficiencia, fundando el Hospital de la Santa Caridad.

Son varios los ensayistas que citan el caserón de los Mañara, en el número 21 actual de la calle de Levies, como casa solariega de «Don Juan», cuando, en realidad, ésta existió en los alrededores de los Reales Alcázares, muy cerca del Palacio de Yanduri, en lo que hoy es calle de San Gregorio y de ella no quedan huellas.

Asimismo, en la típica calle de la Gloria, del Barrio de Santa Cruz —antigua judería—, algunos localizan el muro en el que don Juan —Mañara— vio visionalmente sus postrimerías con cánticos y alegorías funerarias.

LA CASA Y LA «QUINTA» DEL GALAN

Con más verosimilitud histórica, pueden situarse hoy perfectamente una serie de lugares de clara evocación donjuanesca.

Sustituídos ya los viejos cementerios sevillanos de San José y San Sebastián, por el de San Fernando, desaparecieron los panteones de las familias Tenorio y Ulloa, ambas de gran abolengo en la ciudad, quedando un importante parte del mito sin conexión real.

Pero, sin embargo, quedan aún restos de la antigua casa del «Genovés», pegada al artístico Postigo del Aceite, entre los vecinos pueblos de Gelves y San Juan de Aznalfarache, fronteros a Sevilla pero separados de ella por la cinta verde del río Guadalquivir, hay una finca-recreo preciosa llamada «Valparaíso» y propiedad de los condes de Peñaflor. En esa idílica residencia campestre fijan los más atinados historiadores —don Gregorio Marañón entre ellos— la famosa «quinta» de don Juan, de donde Zorrilla desarrolla la famosa escena del sofás.

Cercano al Palacio de las Ferias, existió un famoso figón propiedad de un italiano, en el que algunos localizan el pintoresco escenario de la apuesta carnavalesca entre don Juan y don Luis Mejías. Próximo al palacio antes aludido, una calle vieja y estrecha lleva hoy el nombre sugeridor de «Laurel» que bien pudo heredar de la hostería de Butarelli.

Varias son asimismo las opiniones existentes sobre el convento en que la dulce «doña Inés» estuvo a punto de profesar, sin que exista un rotundo acuerdo entre los investigadores, que, sin embargo, si coinciden generalmente, a señalar que la clausura estaría en la zona de la sugestiva Alameda de Hércules, próxima al río.

En dicho sector, existen hoy varios conventos de clausura, tales como los de San Clemente, Santa Ana y Santa Paula. Pero el monasterio en que Tenorio llevó a cabo el rapto de doña Inés, bien pudo ser un convento hoy ruinoso y sin monjas, que se conserva en la calle de Calatrava —el padre de doña Inés, don Gonzalo de Ulloa, era protector del mismo y pertenecía a la Orden calatraveña— entre la Alameda de Hércules y el Guadalquivir.

Aunque no muy abundante, sí existe, como el lector ha podiddo observar, un itinerario de don Juan en esta Sevilla de sus culpas. No estaría mal la inclusión del mismo en las guías turísticas. Son muchos los forasteros y, sobre todo, las forasteras, que llagan a esta ciudad dispuestos a perseguir la sombra del romántico personaje que, polvo de leyenda, pero también con cierta base real, deambula estos días por Sevilla, dispuesto a piropear a cualquier chica guapa que le salga al paso.

FAUSTO BOTELLO

AMAINO EL TEMPORAL EN VALENCIA

VALENCIA, 31.—Durante la pasada noche y la mañana de hoy no ha llovido en la región, o lo ha hecho en cantidades inapreciables, por lo que los ríos y barrancos van volviendo a sus cauces normales, quedando algunas zonas anegadas, como consecuencia de las inundaciones. Tampoco en la capital ha caído lluvia de importancia, por lo que las inundaciones en el distrito marítimo y algunas zonas bajas han desaparecido, ya que eran debidas especialmente a que el alcantarillado resultó insuficiente para absorber la gran cantidad de lluvia descargada.

Las comunicaciones por carretera se han reanudado, si bien con dificultades y con desvíos producidos por algunos cortes. Por ferrocarril continúan los cortes en las líneas Valencia-Madrid, por Cuenca, Valencia-Tarragona, y Valencia-Teruel.—(Cifra.)

INAUGURADOS DOS HOSPITALES EN MURCIA

MURCIA, 31. — Dos nuevos hospitales han sido inaugurados esta mañana, uno de la Cruz Roja y otro de la Diputación, por el ministro de la Gobernación, teniente general Alonso Vega, quien condecoró a una benemérita religiosa de San Vicente de Paúl.

El primero de dichos establecimientos está situado en la capital. Es un edificio de seis plantas y su coste se eleva a más de veinte millones de pesetas. El otro, de Psiquiatría, ha sido erigido en el pueblo del Palmar y ha supuesto una inversión de 38 millones de pesetas. (Cifra.)

«NI COLON NI LOS VIKINGOS DESCUBRIERON AMERICA»

«Fueron los etruscos», dice un profesor italiano

FLORENCIA, 31. — «Son los etruscos y no los vikingos ni Cristóbal Colón, los que descubrieron América hace más de dos mil años», ha declarado el doctor Mario Gattoni Celli, especialista en lenguas, en el Instituto de Estudios Etruscos de Florencia.

Luego indicó que una población de origen etrusco había emigrado a Guayana en el siglo XII antes de Jesucristo.

Como se sabe, los etruscos habitaban en Toscana y gobernaron Roma hasta que fue conquistada por los lacios en el año 285, antes de la Era Cristiana.

El profesor Celli ha dicho que había comparado los símbolos y las prácticas religiosas de los indios akawayo de Guayana y los de los etruscos, que muestran una similitud asombrosa y en algunos casos, idéntica.

PELICULA PREMIADA

SAN FRANCISCO (California, EE. UU.), 31.—La película británica «La muchacha de los ojos verdes», ha obtenido anoche el premio especial de oro en el noveno festival anual cinematográfico de San Francisco, como la mejor de siete películas extranjeras seleccionadas.

LA LIGA, EN NUMEROS

PRIMERA DIVISION

RESULTADOS

Sevilla, 0; Málaga, 1
Valencia - Betis (Aplazado)
Zaragoza, 2; Madrid, 3
At. Madrid, 1; Mallorca, 0
Elche, 0; Bilbao, 0
Córdoba, 3; Sabadell, 0
Español, 1; Barcelona, 1
Las Palmas, 0; Pontevedra, 1

CLASIFICACION

CLUBS	J.	G.	E.	P.	F.	C.	P.	P-N
At. Madrid	8	5	3	0	15	5	13	+ 5
Madrid	8	5	2	1	10	8	12	+ 4
Valencia	7	5	1	1	12	4	11	+ 5
Pontevedra	8	5	1	2	11	5	11	+ 5
Bilbao	8	4	1	3	13	10	9	+ 1
Elche	8	3	3	2	9	11	9	
Las Palmas	8	3	2	3	7	9	8	— 2
Barcelona	8	3	2	3	13	12	8	
Córdoba	8	3	2	3	9	7	8	
Español	8	1	5	2	7	10	7	— 1
Zaragoza	8	1	4	3	14	13	6	— 2
Mallorca	8	3	0	5	10	15	6	— 1
Sevilla	8	0	5	3	4	5	5	— 3
Málaga	8	1	3	4	3	7	5	— 3
Sabadell	8	2	0	6	7	12	4	— 2
Betis	7	2	0	5	6	18	4	— 4

SEGUNDA DIVISION

Resultados (Grupo Sur)

Mestalla - Cádiz
(Se juega mañana)
Huelva, 1; Levante, 0
Valladolid, 1; Badajoz, 1
Constancia, 3; Rayo, 0
Melilla, 1; Hércules, 2
GRANADA, 2; Ceuta, 0
Algeciras, 0; Murcia, 0
C. Sotelo, 2; Tenerife, 1

CLASIFICACION

CLUBS	J.	G.	E.	P.	F.	C.	P.	P-N
GRANADA	8	7	0	1	14	4	14	+ 4
C. Sotelo	8	5	1	2	12	8	11	+ 1
Levante	8	4	2	2	14	6	10	+ 2
Hércules	8	4	2	2	10	6	10	+ 4
Mestalla	7	3	3	1	11	6	9	+ 3
Constancia	8	4	1	3	8	13	9	+ 1
Tenerife	8	4	0	4	16	7	8	+ 2
Rayo	8	3	2	3	8	7	8	
Ceuta	8	3	2	3	9	12	8	
Valladolid	8	2	4	2	9	11	8	
Cádiz	7	2	2	3	7	8	6	— 2
Badajoz	8	2	2	4	6	14	6	— 2
Huelva	8	3	0	5	7	8	6	— 2
Algeciras	8	2	1	5	5	6	5	— 3
Murcia	8	2	1	5	4	9	5	— 3
Melilla	8	1	1	6	6	11	3	— 5

Aguas de mesa
SALUD
(NATURAL)
Y
Fonte Forte
(CARBONICA)
LANJARON
(GRANADA)
Beba siempre el mismo agua, pero que sea de
LANJARON

SEGUNDA DIVISION

Resultados (Grupo Norte)

Burgos, 2; R. Sociedad, 1
Osasuna, 2; Badalona, 0
Santander, 0; Gijón, 0
Oviedo, 2; Langreo, 0
Indauchu, 2; Europa, 0
Hospitalet, 1; Coruña, 3
Baracaldo, 0; Condal, 2
Celta, 3; Lérida, 0

CLASIFICACION

CLUBS	J.	G.	E.	P.	F.	C.	P.	P-N
Coruña	8	6	1	1	16	6	13	+ 5
Gijón	8	5	2	1	16	9	12	+ 4
Celta	8	6	0	2	17	8	12	+ 2
Oviedo	8	5	1	2	17	6	11	+ 3
R. Sociedad	8	4	1	3	14	12	9	+ 1
Badalona	8	4	1	3	7	9	9	+ 1
Condal	8	4	1	3	15	13	9	+ 1
Indauchu	8	4	1	3	13	12	9	+ 1
Burgos	8	4	1	3	12	12	9	+ 1
Santander	8	3	1	4	9	12	7	— 1
Osasuna	8	3	1	4	8	10	7	— 1
Europa	8	3	0	5	10	14	6	
Lérida	8	2	1	5	8	11	5	— 1
Langreo	8	2	0	6	8	15	4	— 4
Hospitalet	8	2	0	6	8	17	4	— 6
Baracaldo	8	1	0	7	5	16	2	— 6

Piel limpia de espinillas, puntos negros, rojeces, etc.

La acción bacteriostática del Bálsamo Hazul elimina las infecciones de la piel en la cara, transformándola en una piel tersa, suave y turgente.

Su acción más específica es sobre la piel seca por el contenido de lanolina en su fórmula.

No es una crema de belleza, pero CURA las anormalidades de la piel producidas por infiltraciones patógenas.

Una ligera fricción de Bálsamo Hazul en cara y cuello, por la noche, al acostarse, realzará la transparencia de su cutis.

TERCERA DIVISION

Resultados (Grupo XI)

Antequera, 0; At. Algeciras, 2
Torremolinos, 3; Fuengirola, 0
Malagueño, 4; Linense, 1
JAEN, 4; Santana, 1
Adra, 2; Cordobés, 1
Ronda, 1; Iliturgi, 0
Marbella, 2; Almería, 2
Imperio, 2; RECREATIVO, 2

CLASIFICACION

CLUBS	J.	G.	E.	P.	F.	C.	P.	P-N
Recreativo	8	4	3	1	15	12	11	+ 5
Iliturgi	8	5	1	2	12	5	11	+ 3
Malagueño	8	4	3	1	15	10	11	+ 3
A. Algeciras	8	5	0	3	10	8	10	+ 2
Linense	8	5	0	3	12	10	10	
Jaén	8	3	3	2	13	7	9	+ 1
Antequera	8	4	1	3	7	7	9	+ 1
Marbella	8	3	2	3	12	9	8	
Almería	8	2	4	2	14	14	8	
Imperio	8	2	4	2	12	12	8	
Adra	8	4	0	4	9	12	8	
Torremolin	8	2	2	4	15	11	6	
Santana	8	2	1	5	14	17	5	— 3
Cordobés	8	1	2	5	5	13	4	— 4
Ronda	8	1	2	5	6	9	4	— 4
Fuengirola	8	1	2	5	7	16	4	— 4

¡La calidad de hoy... asegura el trabajo de mañana!... Esto es

Pida una demostración a:
«GARAGE UNION»
BAQUERO MOTOR
Avenida Calvo Sotelo, 81
Teléfono 33100 GRANADA

SOLO...
Gaseosa insuperable
La Casera
¡Es Unica!
...ES CASERA

Compre directamente en FABRICA
UNION DE FABRICANTES DE MUEBLES
Exposición y venta: ANCHA DE LA VIRGEN, 13 - Dormitorios, Comedores, etc. - SECCION A PLAZOS
PRODUCIENDO MAS ABARATAMOS LOS PRECIOS

Ministerio de Educación, Cultura y Deporte