La Voz de Asturias

DIARIO DE INFORMACIÓN

FRANQUEO CONCERTADO

Año IV.—Núm. 1.077 | Apartado de Correos núm. 29 | Martes, 5 de Octubre de 1926 | Redacción y Admón. Gil de Jaz, 3.-OVIEDO | Precio: 10 cts.

LA SITUACION POLITICA

El jefe del Gobierno ha salido para Badajoz

EL DESPACHO DEL PRESIDENTE

El marqués de Estella conferenció por la mañana con el ministro de Hacienda.

También recibió las visitas del presidente de la Diputación de Pontevedra, gobernador de Orense y del canónigo de Tuy don Domingo Bueno.

EN EL MINISTERIO DE GRACIA Y JUSTICIA

El ministro de Gracia y Justicia, recibió en su despacho del Ministerio al Cardenal Primado.

EN LA PRESIDENCIA

El presidente del Consejo despachó esta mañana con los ministros de Instrucción, Trabajo, Justicia y Fomento.

Después recibió las visitas del presidente del Consejo Superior del Combustible y la del presidente del Tribunal Supremo de Guerra y Marina.

"BOLETIN" DE LA UNION PATRIOTICA

En breve aparecerá el "Boletín" editado por los individuos pertenecientes a la Unión Patriótica.

En el primer número irá un editorial del marqués de Estella y en los sucesivos colaborarán todos los ministros.

SALIDA PARA BADAJOZ

A las siete de la tarde salió el general Primo de Rivera para Badajoz.

Le acompañan el director general de Abastos Bahamonde, el marqués de la Frontera, secretario de la Asociación general de Ganaderos y su ayudante comandante Aurelio Monis.

En la estación fué despedido por los ministros de la Gobernación, Guerra, Hacienda, Instrucción, Trabajo, Marina y Justicia, los directores generales de Seguridad y Acción Social Agraria, gobernador civil, alcalde interino, concejales, el presidente de la Diputación y otras personalidades.

LA REPOBLACION FORESTAL

En los andenes de la estación del Mediodía conversaron esta tarde con el presidente del Consejo el presidente de la Diputación provincial de Pontevedra y el canónigo de Tuy don Domingo Bueno.

Versó la conferencia sobre el proyecto de repoblación forestal de aquella provincia.

Conforme al Real decreto sobre dicho asunto el Estado adelanta el 50 por 100 para el fin de que se trata; y los Ayuntamientos de la provincia de Pontevedra, mancomunados para este objeto con la Diputación, adelantarán el otro 50 por 100.

El proyecto consiste en repoblar 30 mil hectáreas en el espacio de cinco años, lo que representará un beneficio de cuatro millones y medio de pesetas para la Diputación e igual suma para los Ayuntamientos de la provincia.

Al reiterar el general Primo de Rivera al canónigo señor Bueno el ofrecimiento de asistir a la inauguración del primer Matadero rural en Porriño, si lo permiten sus deberes de gobernante, ha formulado a la vez el deseo de asistir a la siembra para llevar a la práctica el proyecto de repoblación forestal.

ESPAÑA Y LA SOCIEDAD DE LAS NACIONES

En el Gabinete de censura han facilitado la siguiente nota:

La determinación adoptada por el Gobierno español respecto a la Sociedad de las Naciones ha dado lugar a manifestaciones expresivas de vivísimo sentimiento por parte de algunos organismos técnicos especiales, relacionados con las actividades de la Liga, impresionados con la idea de que nuestro país cesara de colaborar en la esfera social internacional, en la que tan alta estimación se guarda a la legislación, instituciones iniciales y personalidades relevantes, que han conquistado para España un puesto de honor entre las naciones que se preocupan de mejorar las condiciones de los obreros y premiar la laboriosidad de otras clases sociales.

En este sentido la oficina internacional del Trabajo de Ginebra se ha dirigido a nuestro Gobierno deseoso de que continúe participando en la labor de aquélla, como han hecho países que no han pertenecido a la Sociedad de las Naciones (Estados Unidos), que solo recientemente forman parte de ella (Alemania) o que se separaron de la misma (Argentina y Brasil).

No era preciso invocar este precedente para que el Gobierno disipe dudas y temores de la oficina de Ginebra sobre el propósito de España de continuar sin vacilación colaborando con sincero entusiasmo en las tareas de sus Conferencias y comisiones, pues ello no implica quebranto alguno del proyecto de alta política internacional y los defectos estatuarios de la oficina registrados permiten al Gobierno tener la satisfacción de continuar, como hasta aquí trabajando en el orden internacional como en el nacional por la legítima causa de los obreros en sus justas reivindicaciones.

NOTA OFICIOSA

La Secretaría oficial de la Presidencia ha facilitado para supublicación la siguiente interesantísima nota oficiosa:

"Va pareciendo ya enojosa la repetición de notas oficiales relativas al asunto de Tánger; pero las impone la necesidad de rectificar versiones en su mayoría acogidas y comentadas por periódicos extranjeros.

Los unos dan ya por presentadas, y hasta marcan su prelación y orden, las proposiciones que España hará y descuentan la acogida que les reservan los Gobiernos que han de tratar el asunto con el de España. Excusado es señalar la falta de fundamento de todo ello.

Otros descartan toda posibilidad de que el asunto de Tánger haya de tratarse en ningún caso fuera de la órbita de las tres naciones más directamente interesadas. Así es de desear y esperar; pero eso lo decidirán las circunstancias. Porque si España, en la reivindicación de lo que juzga su derecho y su necesidad con relación al ejercicio del Protectorado, prescindiendo de todo egoismo y amor propio, no obtuviera la situación que juzga indispensable, no dejaría de plantear el problema en términos que permitieran una solución definitiva.

En la nota anterior sobre este asunto ya se manifestó que lo más conveniente para su favorable resolución es desenvolverlo en un ambiente de discreción y serenidad. Muy en breve nuestro embajador en París vendrá a Madrid para recibir instrucciones, y en no lejano plazo tendrán lugar las primeras conversaciones".

VELERO HUNDIDO

El Ferrol.—El Ayudante de Marina de Neira ha comunicado a esta Comandancia que a la entrada de aquella playa se le abrió una vía de agua a un velero, hundiéndose rápidamente.

La tripulación se ha salvado.

El proceso por los sucesos de Vera

Pamplona.—Ha terminado el periodo de plenario del proceso instruído con motivo de los sucesos de Vera del Bidasoa.

El juez ha remitido la causa al capitán general en consulta de si procede o no se vea ya en Consejo de guerra.

El proceso alcanza la cifra de tres mil folios.

Uno de los encartados, José López, falleció ayer repentinamente en la cárcel.

Accidente automovilista

Cuenca.—En el kilómetro 110 de la carretera de Tarancón, cerca del pueblo de Fuentes, chocó con un árbol un automóvil, resultando gravemente herido el oficial de Correos José Cafrote y muerto el padre de éste.

Vista suspendida

Madrid.—Para hoy estaba anunciada en la Audiencia la vista de la causa instruída con motivo del choque del correo de Andalucía con un tren procedente de Toledo, en el que resultaron varios muertos.

La vista se suspendió hasta nuevo señalamiento.

Prelados que regresan

Gijón.—Debido a la situación creada en México, han regresado en el Alfonso XIII varios prelados que fijarán en España su residencia.

FALLECIMIENTO

Madrid.—Ha fallecido en la Corte don Aurelio Auster Missó, ingeniero y competente jefe de Sección del ministerio de Fomento.

DE LA CORRIDA DE LA PRENSA.—Un grupo de señoritas ovetenses que en la presidencia constituyeron uno de los mayores encantos de la fiesta

EN EL CAMPOAMOR

"SIERRA DE LOBOS"

Cuando estamos suspirando un día y otro porque aparezcan autores nuevos que den un poco de nervio al ambiente de miseria y ñoñez en que se desarrolla el teatro nacional, no seríamos lógicos si no alentáramos a muchachos como José Castellón, que en su primera obra, por lo menos en la que vimos anteayer tarde, ha demostrado poseer un estilo recio y una concepción amplia del melodrama.

Del melodrama, sí, aunque el autor llame tragedia a su obra. En otras ocasiones hemos dicho que hay que ennoblecer el melodrama español, que es acaso nuestro género más típico. No hay por qué menospreciar la palabra. Melodramas son "El Cardenal" y "La cena de las burlas", y "Don Francisco de Quevedo", de Eulogio Florentino Sanz. Y bastaría sólo "La Malquerida", uno de los ejemplares de este género, para que los autores que se sienten con fuerzas, se lanzasen al cultivo perfeccionado del melodrama y le reivindicasen nombre y tradición.

Felicitémonos, pues, del nuevo autor, que aun tiene que aprender bastante, pero que viene con grandes arrestos y se sitúa en un plano de dominio que no se le arrebatará fácilmente.

¿Por qué arcaduz nos viene José Castellón? Por el de Guimerá y *Parmeno*. Este solo hecho basta para que le abramos los brazos y le invitemos a proseguir y perfeccionarse.

"Sierra de lobos" está concebida por el autor con la crudeza de palabra y de pensamiento con que ayer la vimos desarrollada. No es que su pluma haya ido más allá de su propósito; no es que se haya alucinado con la idea de dar a su obra nervio y vibración. Ha hecho lo que quiso hacer, deliberada y reflexivamente. Por tanto, se le podrá discutir la totalidad de la obra, su línea general; pero no este pensamiento, aquella situación o aquel personaje. El ensañamiento feroz con que alguno de estos se produce, está buscado de propósito, y si ese ensañamiento llega a desazonar y hasta a molestar, podrá tratarse la situación de un modo más rápido, más sobrio; pero no puede desaparecer, porque entonces la obra, como concepción, habrá desaparecido.

Salvadas, pues, con la sobriedad debida esas situaciones, la pieza teatral queda lograda y el público no encontrará ocasión de meterse con ella; antes bien aplaudirá el propósito, como aplaudió ayer los finales de los tres actos, haciendo levantar repetidamente el telón en honor del novel autor.

La Compañía puso toda el alma a servicio de la obra. No hubo reservas; antes bien, un deseo de colmar la medida y desbordarse en aras de Castellón. Pepita Díaz, Santiago Artigas, Fernando de Córdoba, tuvieron arranques dramáticos inspiradísimos; Cármen Ortega, Nogueras, la niña María Paz Molinero, pusieron también a contribución sus esfuerzos para que la obra tuviera la interpretación perfilada que obtuvo.

La presentación, esmeradísima.

* * *

Con la obra reseñada terminó su temporada en el Campoamor la Compañía Díaz Artigas, que con tanta solicitud veníamos reclamando desde hacía tiempo.

Por nuestro primer coliseo ha pasado una espléndida ráfaga de arte. Hemos conocido obras nuevas, autores nuevos y autores noveles.

Artigas tiene la valentía de vivir al márgen de esos señores *feroces* que se llaman Muñóz Seca, Arniches, García Alvarez, Dicenta y Paso (hijos), etc., etc. Y además se atreve a darnos obras de Monlar, Bourdet, Sutto Vane y de noveles como "Azorín" y José Castellón. Esta independencia merece toda nuestra estimación.

El recuerdo admirable que la Compañía Díaz Artigas ha dejado en Oviedo es de los que no se borran... a no ser con una nueva actuación de la misma. Pidamos que sea el próximo año.

BRADOMIN.

Homenaje a las madres

Madrid.—Se celebró el homenaje de los hijos a las madres, consistiendo aquél en ofrendar a éstas con numerosos ramos de flores.

Las infantitas mandaron recoger las mejores flores de su jardín para que los niños pobres las ofrecieran a sus madres.

Camino del penitenciario

Santander.—Anoche llegaron a esta población, de paso para la penitenciaría del Dueso, pernoctando en la prisión provincial, los condenados por el suceso de Garrach, Marcelino Pereyo Domingo y Jaime Ponte, condenados a cadena perpetua.

Salieron a las doce y media para el indicado penal del Dueso.

PROXIMO PARTIDO

Madrid.—En los días treinta y uno de Octubre y primeros de Noviembre, el Real Madrid contenderá en Bilbao, en el campo de San Mamés, con el Athletic bilbaíno.

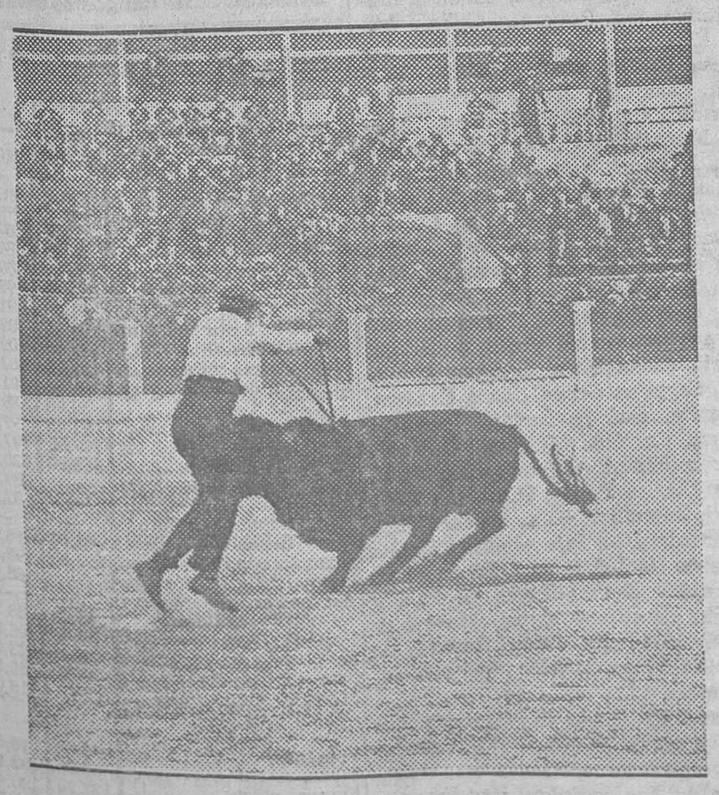

DE LA CORRIDA DE LA PRENSA.—El aristócrata y excepcional artista don Julián Cañedo clavando un soberbio par en el segundo de los novillos de Sánchez Rico

DE LA CORRIDA DE LA PRENSA.—El señor Cañedo templando maravillosamente un lance a la verónica

(Fotos Duarte)

Ministerio de Educación, Cultura y Deporte

LA NUEVA TASA DE LA CARNE

Se clausuran varias tablajerías de Avilés

Según nos informaron en la Secretaría de la Junta de provincial de Subsistencias, el Gobernador ha impuesto la multa de 500 pesetas a todos los tabiajeros de Viliaviciosa, por no sujetarse a la última tasa impuesta para ia carne en ia Junta celebrada últimamente, y de 250 pesetas al carnicero de Las Caldas, Eduardo Martínez, por vender a precios que no son los de la tasa citada.

CARNECERIAS CLAUSURADADAS

En virtud de oficio enviado por la Alcaldía de Avilés, dando cuenta de que el industrial tablajero de aquella villa don Ramón Pintado cerró su establecimiento y que dejaron de sacrificar reses los industriales don Servando García, don Celestino Alvarez, don José Vega, don José Vallina y don José González, el Gobernador ha decretado la clausura definitiva de todos estas tablajerías, considerando que se trata de una protesta contra la tasa y al mismo tiempo se les instruirá el correspondiente expediente, para exigirles las responsabilidades a que hubiese lugar por faltar a la ley de huelgas.

LOS PRECIOS EN CANGAS DE TINEO

Según informes solicitados por la Junta de Abastos, en Cangas de Tineo la carne de ternera se vende a los siguientes precios el kilo:

De primera: a 5,00 pesetas; de segunda: a 3,40; de tercera: a 2,20 y la chuleta, a 4 pesetas.

LA INSTANCIA DE LOS TABLAJEROS DE OVIEDO

También nos informan en la misma Secretaría de Abastos de que se están recibiendo telegramas con los precios que rigen en varios puntos como Luarca, Tapia, Vegadeo, Castropol, Cangas de Tineo, etc., para que sirvan de base estos datos al informar la instancia de los tablajeros de Oviedo, en la que aportan datos de cotizaciones en los mercados de Oviedo, Avilés, Grado, Siero, Infiesto, para probar que la tasa actual es perjudicial a sus intereses.

La instancia ha sido entregada por el señor Gobernador al Inspector de Higiene Pecuaria, para que la informe, y luego resuelva la Junta lo que proceda.

ESCASEA LA CARNE EN LAS PLAZAS

El domingo hemos recorrido los Mercados de Oviedo y observamos gran escasez de este artículo, sobre todo de ternera.

Hablamos con una persona interesada y nos manifestó que las causas de esta escasez se deben a que seguramente existe un retraimiento en los carniceros, debido a la tasa impuesta últimamente.

Comentando nosotros esta apreciación con uno de los Inspectores de Abastos, nos aseguraba éste que los carniceros vendían a las revendedoras la carne a precios más bajos de la tasa para que éstas la pudieran vender a los precios de la tasa misma, siendo por consiguiente para estos industriales abastecedores mayor el sacrificio.

Desde Barcelona

DEL ATENTADO AL PRESIDENTE

Seguramente hacia últimos del presente mes se celebrará la vista de la causa contra Domingo Massachs por el atentado frustrado al presidente del Consejo.

Entre peritos y testigos están citados 85.

ACCIDENTE FERROVIARIO

Comunican de Ampolla que a las 10,45 de la mañana de ayer el tren número 732 tuvo que detenerse en el kilómetro 219, entre las estaciones de Amella y Ampolla, muy cerca del lugar donde ocurrió la reciente catástrofe, a causa de un desprendimiento de tierras.

La serenidad del maquinista evitó una nueva catástrofe.

LOS CORREDORES INGLESES

Ayer llegaron a Barcelona, procedentes de Sitges y acompañados de una vistosa caravana, los corredores ingleses Cabrick y Castley, que están dando la vuelta al mundo en moto.

A las siete de la mañana el Mundo Deportivo puso a disposición de la Prensa cuatro automóviles, trasladándose a Sitges los periodistas.

En el cementerio de este pueblo los corredores depositaron dos coronas en la tumba del corredor Abril, muerto a consecuencia de un accidente.

Por la noche se les obsequió con un banquete.

EXEMBAJADOR ESPAÑOL

En el expreso de Barcelona ha llegado el exembajador de España en el Quirinal, marchando con dirección a Madrid.

Fué despedido por el capitán general y personalidades.

DECLARACIONES DE UN DIPLOMATICO

El diplomático chileno Emilio Vello, que ha representado a su país en la Sociedad de Naciones, ha pasado unas horas en Barcelona.

Acerca de la retirada de España dijo que ha sido lamentada por todo el mundo.

No obstante creer que ha sido un paso un poco fuerte, a España, por otra parte, le acompañaba la razón, pues por su categoría de primera potencia tenía derecho a un puesto permanente.

La candidatura de España ha tenido bastante apoyo.

Por nuestra parte hemos hecho todo lo que pudimos, aunque no se logró lo que se pretendía.

Yo creo que si la Sociedad de Naciones supiera desempeñar bien su papel debiera reformar las bases para los puestos permanentes.

FALLECIMIENTO DE UN GENERAL

Ha fallecido el general de brigada de Infantería don Justo Alsina.

El equipo del Español

LA LLEGADA A CORUÑA

Coruña.—Ha llegado el trasatlántico "Alfonso XIII", procedente de la Argentina, trayendo a bordo el equipo del Español de Barcelona, siendo recibido por las autoridades y el Club Deportivo de esta capital.

EN GIJON

Gijón.—Ayer, a las siete y media de la tarde, atracó en el puerto del Musel, procedente de Coruña, el trasatlántico "Alfonso XIII", donde viaja el equipo del Real Club Deportivo Español, de Barcelona, que tan alto dejó el pabellón español en América del Sur y Cuba.

Horas después el "Alfonso" salió con rumbo a Santander, donde desembarcarán los referidos futbolistas para continuar viaje a la ciudad condal, donde han de jugar el domingo próximo su primer partido de campeonato contra el Barcelona Futbol Club.

Desaparecerá el peligro

El Ferrol.—Han comenzado los trabajos para volar el bajo que existe frente al castillo de Palma, a la entrada del puerto, que constituye un peligro para la navegación.

Chicuelo embarcará para Méjico

Bilbao.—Llegó la cuadrilla del diestro "Chicuelo", que embarcarán con el maestro, con rumbo a Méjico, en un vapor trasatlántico de la compañía francesa.

LOS PERFUMES

rodean a la mujer de un nimbo de seducción añadiendo a su belleza natural un poderoso encanto.

Señorita:

perfúmese para atraer.

Señora:

perfúmese para retenerle

Perfumes, cremas, jabones, dentríficos, esponjas, cepillos, peines... y todo cuanto contribuye a la higiene y a la belleza de la mujer, hallará usted los mejores y más bajos precios en la nueva perfumería, droguería y bazar ortopédico de

Panizo y Vega

Plaza de la Escandalera
(al lado del Café Cervantes)

OVIEDO

Teatro Campoamor-Oviedo

HOY MARTES
Tarde y noche
La segunda jornada fin de la soberbia película

EL PRISIONERO DE ZENDA

Salón Toreno

DEBUT - MAÑANA - DEBUT

Hermanas PINILLOS

Dos bellísimas y jóvenes señoritas

Originalísimo número de varietés.

Pronto

El Niño de las Monjas

Hermosa película española

En breve

LOS CUATRO JINETES DEL APOCALIPSIS

Superproducción mundial
Creación del malogrado actor
RODOLFO VALENTINO

Para un nuevo hospital de la Cruz Roja

San Sebastián.—Ayer, se colocó en esta población, en término de Asegorrieta, la primera piedra para el nuevo Hospital de la Cruz Roja.

Asistió la Reina Cristina, a quien acompañaban la marquesa de Moctezuma y la condesa viuda de Fontanar.

Fué recibida por el señor obispo, damas, médicos, enfermeras de la Cruz Roja y otras significadas personas.

A las doce llegaron los Reyes Don Alfonso y Doña Victoria, acompañados por el duque de Miranda, los generales Berenguer, Mora, marqués de Torres de Mendoza e inspector de los Reales palacios señor Azúa.

El obispo bendijo las obras y a continuación las Reinas depositaron cal debajo de la primera piedra.

Terminado el acto, el Rey conversó con varios de los concurrentes a dicho acto.

El presupuesto para este Hospital tiene un coste de ochocientas mil pesetas.

UNA CAUSA

Madrid.—En el Consejo Supremo de Guerra y Marina se ha visto la causa contra el soldado de las fuerzas Regulares de Melilla, José Ramírez, que desertó en Alcazarquivir.

El Consejo ordinario lo absolvió, pero disintió el auditor, por lo cual la causa pasó al Supremo.

El fiscal, en la vista de hoy pidió para Ramírez cuatro años de reclusión temporal.

El defensor pidió para su patrocinado la absolución total.

CUARENTA AÑOS DE ÉXITO

REAL SIDRA ASTURIANA

(CIMA EXTRA)

del Excmo. Sr. D. José Cima García (Oviedo)

Destinos vacantes en Asturias

Madrid.—El "Diario Oficial" del ministerio de la Guerra publica los destinos vacantes para proveer en concurso de méritos entre clases e individuos de tropa y asimilados del Ejército y la Armada, correspondiendo a esa provincia los siguientes:

Diputación provincial de Oviedo, mozo del Laboratorio del Instituto provincial de higiene con dos mil pesetas (segunda categoría).

Juzgado de primera instancia e instrucción de Cangas de Onís, alguacil con 1.750 pesetas y derechos de arancel (segunda categoría).

Ayuntamiento de Castropol, guardia municipal con 1.125 pesetas (segunda categoría).

Guardia municipal de Figueras, con 1.125 pesetas (segunda categoría).

Ayuntamiento de Laviana, vigilante de consumos de Barredo, con 1.916 pesetas (segunda categoría), no excediendo de 40 años de edad, y mil pesetas de fianza.

Barredor con 1.980 pesetas (primera categoría), no excediendo de 40 años.

Ayuntamiento de Llanes, guardia municipal con 300 pesetas (segunda categoría).

Sereno municipal, con 300 pesetas (primera categoría).

Cartería de Avín (Ayuntamiento de Onís), sin sueldo.

Cartería de Blimea, con 500 pesetas.

Cartería del Carmen, con 650 pesetas

Cartería de Figueras, con 600 pessetas.

Cartería de Rales, con 360 pesetas.

Peatón dde Cangas de Tineo a Castil de Mouro, con 800 pesetas.

Peatón de Sotiello a Valle, con 400 pesetas.

España en Marruecos

Zona española

LAS VISITAS DE SANJURJO

Melilla.—Ayer visitó Sanjurjo el Gurugú y Segangan.

Al atardecer regresó a la plaza, conferenciando con el general Castro Girona.

A BORDO DEL "ESPAÑA"

Melilla.—Hoy embarcarán a bordo del "España núm. 5", seis carros de asalto de Artillería, que serán llevados a los Parques de Málaga y Madrid.

PARTE OFICIAL

Madrid.—El facilitado esta noche dice lo siguiente:

El general en jefe telegrafía desde Tetuán a las 20,30 que acaba de llegar a dicha plaza, sin que exista novedad alguna en los territorios del protectorado.

Zona francesa

EL SULTAN DE MARRUECOS

Fez.—El Sultán de Marruecos ha salido para Casablanca esta mañana con objeto de celebrar una entrevista con Steeg.

STEEG Y LA COLONIA FRANCESA

Tánger.—Al recibir hoy Steeg a la colonia francesa el cónsul expresó el deseo de que se mantenga el Estatuto actual de Tánger por ser la estabilidad política condición necesaria para el desarrollo de la ciudad.

Steeg no dió a su discurso de contestación ningún carácter político, manifestando que en su papel de ministro de Negocios del Sultán le es indiferente la cuestión tangerina.

Después de ser obsequiado con un *lunch* en el consulado francés, marchó a Casablanca.

LA POLITICA INTERNACIONAL

Se entrevistarán Briand y Mussolini

MANIFESTACIONES DE CHAMBERLAIN

Londres.—Chamberlain, hablando con los periodistas, ha dicho que la política de Italia e Inglaterra coinciden en su designio favorable a la paz y al desarrollo del comercio y de la industria como actores necesarios para las relaciones económicas del mundo.

Hablamos de Locarno, pero simplemente para reafirmarnos en la labor allí realizada.

También hablamos en Thory por el mero placer de constatar los adelantos que se registran en la reconstitución de Europa.

No discutimos de asuntos interiores de Italia, porque hubiera sido impertinente por mi parte.

Desde luego, si Mussolini quisiera llevar el fascismo a otros pueblos encontraría en mí a un tenaz adversario, pero personalmente es un carácter y tiene una gran simpatía.

EL CENTENARIO DE SAN FRANCISCO DE ASIS

Roma.—El séptimo centenario de San Francisco de Asís se ha celebrado hoy con solemnidad en toda Italia.

En Roma hubo una gran ceremonia en la Basílica de Santa María de Araceli, asistiendo el gobernador y altos funcionarios.

En Asís se celebraron actos con gran esplendor, asistiendo el cardenal Merry del Val en representación del Papa y el ministro de Instrucción en representación del Gobierno.

EL INFANTE JAIME

París.—El infante don Jaime, viajando de incógninto, ha pasado por París con dirección a Madrid.

En la estación fué cumplimentado por el señor Quiñones de León.

UNA HUELGA

Londres.—Las autoridades de los puertos de Londres han prohibido la entrada en los docks londinenses a los jefes de la Unión obrera.

A causa de ello se han declarado en huelga 2.500 obreros.

No se han verificado operaciones de carga y descarga de buques.

Hasta ahora no han ocurrido incidentes.

Se teme que la huelga se extienda a otros puertos.

PROBABLE ENTREVISTA

París.—Se habla de la conveniencia de una entrevista entre Briand y Mussolini, en la que se tratará de cuestiones delicadas, que servirá para disipar prevenciones injustificadas.

LA ACTITUD DE LOS ESTADOS UNIDOS

París.—Telegrafían de Washington que un personaje oficial ha asegurado que los Estados Unidos abandonarán dentro de poco el Tribunal de Justicia Internacional.

EN EL CASINO

Anteayer, después de la corrida de toros, tuvo lugar en el Casino el asalto anunciado, que resultó admirable y digno de toda ponderación.

Los aristocráticos salones de la calle de San Juan, presentaban un aspecto deslumbrador.

Se habían dado cita allí gran número de encantadoras y bellas señoritas, que eran embeleso de cuantos contemplábamos tanta preciosidad.

Tomé nota de algunas, pues de todas, eran muchas, sería tarea casi imposible para este pobre cronista que estaba anonadado ante tanta hermosura.

En nuestro cuaderno hallamos anotadas las señoritas Amalita Bernaldo de Quirós, Mercedes Belzunee, Mimí Viliesid, Pilarina Buylla, Emma y Esther Barthe, Carolina Madiedo, Josefina Suárez, Pepita Lombardero, Charito Rivero, Clementina y Teresa Fresno, Mercedes San Miguel, Mercedes y Manolita Rodríguez Aràngo, Luz y Mari Luisa Alvarez, Andreíta y Josefina Rodríguez, Rosario y Lolina Prado, Tita Magnet, Fefa y Carmina Folgueras, Fifí, Fernanda y Angelita García Cossío, Marta Junquera, Isabel Duque Estrada, Isabel Cavanilles, Manolita Vereterra, Carmita y Pepita Navia Ossorio, Carmina Machimbarrena, Práxedes, Celia e Irene A. Gendín, Carolina y Lolina Pedrosa, Casilda y María Teresa Barbón, Carmina, Pilar y Maruja Uría, Carmina Palacio, Blanquita y Rosario Meruéndano, Lolina Urios, Maruja Mingoti, Nieves Bailly, Maruja y Luisa Uría Riu, Mercedes Valdés Hevia, Conchita y Carmen Colubi, Elena Carbajo, Luisa Sela, Pacita San Román, Carmina Mauriño, Maruja Caballero, Isabelita Argüelles, Luz Carreño, María Teresa Moreno Luque, Marcelina Arias y Braga, María Luisa Silva, Socorro Martínez, Carmina Grande, Lola Casares, Carmina Suárez Inclán, Joaquina Luque, Carolina Masaveu, Eufrasia Flórez, Faustinna Odriozola, Maruja y Clarita Pardo, Asunción Díaz Sarri, Conchita Saiz, Isabel Díaz, Elvira del Río, Paz Alonso, Concha Velasco, Isabel Peláez, Elena Díaz, Maruja y Emilia Sierra, Maruja y Emilia Ruibarbo, Nila, Maruja y Lucila Saavedra, Luisa Ramos; de Hurlé, Petrés, Morán y Alonso del Campo.

También había distinguidas damas y un buen número de caballeros; algunos respetables que rememoraban los antiguos rigodones y los bailes de aquellos tiempos en el Casino, aunque los de los actuales se ríen del clasicismo y procuran no restaurar lo que para ellos sería un juego infantil.

Una orquesta, dirigida por el maestro don José Guillón, ejecutó escogido repertorio del baile moderno.

Cuando abandonamos los salones del Casino pasaban de las nueve de la noche y todavía quedaban bastantes parejas bailando y a pesar de haber estado cerca de tres horas se mostraban tan incansables.

Banquete de despedida

San Sebastián.—A mediodía se celebró en Palacio el banquete de despedida con que anualmente obsequian los Reyes a las autoridades.

Los Reyes regresarán a Madrid el miércoles, en tren especial, a las 8,20 de la noche.

Ha marchado en el expreso, terminado el veraneo, la infanta doña Eulalia.

Pescaderías Modernas

Casa Central: Magdalena, número 5.—Sucursal: Plaza del Progreso.—Servicio a domicilio y al interior de la provincia.—Pedir precios al Teléfono 5-92.

PESCADOS PARA HOY

Lenguados finos, barbadas, congrio, calamares, merluza de altura, bonito, besugos, pescadillas de uno a dos kilos y pescadillas de enroscar.

MARISCOS: Langostas vivas.

Sección Bursátil

Bolsa de Madrid

	AYER — Ptas.	HOY — Ptas.
Interior, 4 por 100	67,30	67,20
Exterior, 4 por 100	82,10	81,65
Atzble., 4 por 100	—	89,00
Id. 5 por 100, ant.º	91,65	92,00
Id. Id. 1917	91,50	91,80
O. del T., 5 por 100, 6 m.	101,15	102,20
Id. íd., a dos años	101,65	102,00
Id. íd., a tres meses	101,95	102,00
Id. íd., a dos años, nvas.	101,50	101,60
C. H. E., 4 por 100	89,00	89,00
Id. 5 por 100	97,45	97,50
Id. 6 por 100	107,60	107,70
Banco de España	618,00	620,00
Id. Hipotecario	—	389,00
Id. Hpno. Americano.	—	152,50
Id. Español Crédito	—	—
Id. Español Río Plata.	48,00	48,00
Arrendataria de Tabacos.	197,00	195,00
Unión Epñla. Explosivos.	—	335,00
Azucareras, preferentes	—	—
Id. ordinarias	33,25	33,25
Duro-Felguera	53,00	55,00
M.-Z.-A.	—	423,00
Norte de España	—	460,00
Mtpltno. Alfonso XIII	—	118,00
CAMBIOS		
Francos	18,60	18,55
Libras esterlinas	32,05	32,15
Francos suizos	127,70	128,40
Id. belgas	18,00	18,00
Marcos	1,57	1,58
Dólares	6,59	6,61

Academia Politécnica Asturiana

CENTRO DE ENSEÑANZA

MAGDALENA, 3, OVIEDO.—Teléfono 4-54

Lithinés del Dr. Gustin

Agua mineral alcalina, litinada, deliciosa a beber en las comidas.

AMERICAIN CIRQVE

INSTALADO en la calle del Marqués de Santa Cruz

HOY MARTES

A LAS 6,30, tarde.—GRAN MODA
A LAS 10, noche—EXTRAORDINARIA

Tomando parte en ambas los famosos clowns

RICO y ALEX

y toda la gran compañía de circo de

Leonard Parish

Ministerio de Educación, Cultura y Deporte

DESDE GRADO

Homenaje de los pueblos de Salcedo, a su benefactor Sr. Armillán

(DE NUESTRO CORRESPONSAL)

Salcedo, con sus pintorescos valles, con sus hermosas praderías, por su riqueza ganadera, por la fertilidad de sus bosques y por la extensión de su territorio, es sin disputa la comarca más importante del concejo de Grado.

Pero a pesar de todo esto estuvo siempre relegado al olvido por parte de sus representantes en Cortes.

Sin vías de comunicación que le pusieran en contacto con la capital del concejo, era para los salcedanos una verdadera peregrinación cuantas veces de sus casas para ir a la villa, hasta que la recia voluntad de un hijo de estos valles, don Celestino Armillán, consiguió del Estado la carretera hasta Restiello, que ya está terminada.

Y con tal motivo, para testimoniar los salcedanos su agradecimiento al señor Armillán, aprovechando su estancia en Asturias, organizaron un acto de homenaje en honor de su benefactor, que tuvo lugar ayer en Restiello.

En el momento de entrar en Salcedo el auto que conducía al señor Armillán, comenzó a oirse el estampido de infinidad de cohetes, agrupándose el vecindario en la carretera, dando vivas a don Celestino, repitiéndose estas muestras de cariño durante todo el trayecto.

Cerca de Vigaña, tuvo que detenerse el auto, pues el vecindario rodeó el coche, vitoreando al señor Armillán.

La llegada a Restiello resultó emocionante. Todo el pueblo se hallaba a la entrada del lugar, prorrumpiendo en vítores, mientras que una típica música del país tocaba una marcha triunfal.

Pasó la comitiva bajo unos artísticos arcos que, con alusivas dedicatorias había levantado el vecindario y entró en la iglesia, donde se celebró una misa solemne, oficiando el digno párroco don Juan Fidalgo.

Después, en casa de don Alvaro Alvarez, recibió el señor Armillán comisiones de las parroquias de que se compone Salcedo, que vinieron a saludarle.

A continuación, en la citada casa, se celebró un banquete, admirablemente servido.

Al terminar el ágape se levantó el joven maestro de Vigaña, don Francisco Menéndez, y leyó una suscinta relación enumerando los beneficios que debe Salcedo al señor Armillán.

El médico de Santianes, don Manuel Molina, leyó unas inspiradísimas cuartillas en honor del homenajeado, y recordando que otros importantes pueblos de Salcedo, aún están huérfanos de vías de comunicación.

Sentimos, por no disponer de espacio, no publicar íntegras las cuartillas escritas con bello estilo y que al terminar su lectura proporcionaron grandes aplausos al señor Molina.

Don Ramón López, maestro de Restiello, pronunció breves palabras de agradecimiento al señor Armillán, en nombre de sus convecinos.

Al levantarse el señor Armillán estalló una salva de aplausos.

Fueron salcedanos—comienza diciendo—por nacimiento varios ascendientes míos por línea paterna.

Dice que en su niñez y en su juventud pasó largas temporadas en Salcedo, cuyos recuerdos siempre le fueron gratos e inolvidables, y que, en sus frecuentes viajes y estancias le quedaron grabadas en el pensamiento la s dificultades que había para comunicarse con la villa.

Por todo lo expuesto y por haber tenido una constante y cariñosa relación con sus habitantes—añade—impulsó su voluntad para hacer en beneficio de Salcedo lo poco que le fué posible y muy singularmente la carretera de San Pedro a Tolindo.

Recuerda el vía-crucis comenzado desde que se presentó el proyecto de ley a las Cortes, hasta la ejecución de las obras hasta Restiello.

Continúa diciendo que asunto tan transcendental como la carretera a Tolinas y otros muchos, los han tenido en olvido los innumerables diputados a Cortes que tuvo el distrito, con excepción de la carretera a Puerto de Ventana, debida al ilustre gradense general Suárez Valdés.

Comparte lo dicho por el señor Menéndez, de que no es Salcedo solamente quien recibió los beneficios de la carretera de Restiello, sino muy grandes todo el concejo y singularmente la villa, para quien tuvo—dice—la satisfacción de recuperar el mercado que se celebra los domingos y que el ministro de la Gobernación, don Juan de la Cierva, no quiso excluir de la ley del descanso dominical.

Después se refiere a las obras de la sección segunda de Santianes a Tolinas, y recomienda a todos los salcedanos, sin exclusión de nadie, formen desde hoy un frente único para realizar esta legítima y transcendental aspiración, y cuando llegue el día lejano o próximo, que les soliciten apoyo social o político—sean quienes sean los solicitantes—les impongan las condiciones que vengan al caso.

Tiene un recuerdo para los salcedanos residentes en Cuba, constituidos en Sociedad protectora para la instrucción de sus coterráneos.

Después de dar las gracias por los actos realizados en su honor, termina su elocuente discurso con una bella oración enalteciendo las virtudes que adornan a la mujer salcedana.

Fué muy aplaudido.

Acompañaron al ilustre exsenador su esposa doña Teresa Beltrán, sus hijos doña María Teresa y su esposo el ingeniero de Obras públicas don Rafael Gadea, y sus sobrinos don Rafael R. Sampedro y su esposa doña Sara Armillán, y el contratista don Daniel Azaola.

Ya de tarde, cuando la niebla cubría los castros y formaba una cortina que impedía contemplar el bello panorama, despidieron los salcedanos al señor Armillán y a sus acompañantes con las mismas muestras de cariño que a su llegada.

Crónicas Judiciales

SEÑALAMIENTOS PARA HOY

Laviana.—Contra Paulino Carcedo, por tenencia de armas. Abogado, señor Tejerina; procurador, señor Alvarez.

Siero.—Contra José Vigil Rodríguez, por disparo y lesiones mutuas. Abogado, señor Suárez (don Alfredo); procurador, señor Sors.

Gijón.—Contra Emilio Nogales, por hurto. Abogado, señor Blanco de Tapia; procurador, señor Fernández.

Oviedo.—Contra Juan Bautista Indeguy Dubrán, por injurias. Abogados, señores Muñoz de Diego y Díaz; procuradores, señores Alvarez y Bueres.

Lena.—Contra Dimas Suárez, por tenencia de armas y violación. Abogado, señor Tejerina; procurador, señor Fernández.

SENTENCIAS

Laviana.—Condenando a Jesús Sánchez Suárez, por los delitos de disparo y lesiones graves, a siete meses y dos días de prisión correccional.

Villaviciosa.—Absolviendo del supuesto delito de lesiones graves a Aureliano Nava Tuero.

Tournee artística

La notable agrupación "Arte asturiano", integrada por notables cantantes regionales y acrediatdas parejas de baile, gaiteros y tamborileros, ha organizado una importante "tournée" por todos los teatros de Asturias para dar a conocer a los públicos de nuestras villas su extenso y variado repertorio de arte regional.

Melodías, coros, bailes, danzas y cuadros plásticos representativos de escenas típicas de la tierrina, serán interpretados con arte depurado por los valiosos elementos de esta agrupación, a cuyo frente figura como director y como fin de fiesta, el graciosísimo humorista "Raffles", cuya reciente actuación en Oviedo constituyó un éxito franco y clamoroso.

Los días 9 y 10 del actual harán su presentación en el teatro "Floradela", de Turón, y el 12 y 13 actuarán en el "Olympia", de Caborana, pasando luego a Mieres, Pola de Lena y demás teatros de la provincia.

No dudamos de que la actuación de esta "troupe" asturiana obtendrá en sus excursiones una serie de éxitos resonantes, y de que los públicos de nuestros teatros tendrán ocasión de saborear las bellezas del arte regional y las inagotables originalidades, chistes y ocurrencias chispeantes del popularísimo maquietista "Raffles".

VISITAD EN GIJON EL
Restaurant "MERCEDES"

DE TENNIS

Los últimos partidos

En el Real Tennis se jugaron ayer los últimos partidos del concurso tan brillantemente organizado por dicha Sociedad, habiendo sido los resultados los siguientes:

Luis y Carlos Castañón, ganaron en la semifinal del handicap de parejas, a Meruéndano y Pepín Buylla, y en la final de la misma prueba a L. Collantes y F. Pedrosa. La señora de Meredíz, ganó en la final del handicap a Remedios Llano-Ponte.

A continuación de este partido, que fué presenciado por distinguida y numerosa concurrencia, se efectuó el reparto de premios, siendo entregados estos a los jugadores por la vizcondesa de Campo Grande y sus bellas hijas.

He aquí los nombres de los donantes y de los ganadores:

REPARTO DE PREMIOS

Campeonato de Asturias individual de señoras

Primer premio: Copa del señor marqués de la Vega de Anzo.—Señora de Meredíz.

Segundo premio: Estuche regalo de don Jaime Villesid.—Señorita Remedios Llano-Ponte.

CONCURSO INTERNACIONAL

Campeonato individual de señoras

Primer premio: Copa del señor marqués de la Rodriga.—Señora de Meredíz.

Segundo premio: Bolsillo regalo de don José G. Herrero.—Señorita Isabel Llano-Ponte.

HANDICAP INDIVIDUAL

Primer premio: Bolsillo regalo de Casa Natalio.—Señora de Meredíz.

Segundo premio: Bandeja regalo del señor marqués de Canillejas.—Remedios Llano-Ponte.

PAREJAS MIXTAS

Primer premio: Joyero regalo del señor marqués de Ferrera y pitillera regalo de don José Buylla.—Señorita Catalina Palacios y José Collantes.

Segundo premio: Joyero regalo de la Joyería Fontán y Estuche de la Joyería de Alvarez.—Señorita Marta Junquera y Jerónimo Ibrán.

CONCURSO INTERNACIONAL

Campeonato individual de caballeros

Primer premio: Copa de la Diputación provincial.—Raimundo Morales.

Segundo premio: Regalo de la Camisería Inglesa.—Eduardo Flaquer.

CAMPEONATO DE PAREJAS DE CABALLEROS

Primer premio: Copas del señor Gobernador civil y señor marqués de la Vega de Anzo.—Eduardo Flaquer y Raimundo Morales.

Segundo premio: Copas de don Luis Menéndez de Luarca y de don Alfredo Figaredo.—Luciano Barbón y Carlos Castañón.

CAMPEONATO DE ASTURIAS

Individual de caballeros

Primer premio: Copa del Excelentísimo Ayuntamiento.—Carlos Castañón.

Segundo premio: Copa del señor marqués de Aledo.—Luciano Barbón.

De parejas de caballeros

Primer premio: Copas de don Amadeo Alvarez Buylla y señor marqués de la Rodriga.—Luciano Barbón y Carlos Castañón.

Segundo premio: Bastones regalo de don Carlos Tartiere.—Santiago Morán y Luis Castañón.

HANDICAP INDIVIDUAL DE CABALLEROS

Primer premio: Stylográfica regalo de don Santiago Fuentes Pila.—Jerónimo Ibrán.

Segundo premio: Cartera regalo de don Santiago Arias.—Pepín Buylla.

HANDICAP DE PAREJAS DE CABALLEROS

Primer premio: Raquetas regalo de don José María González del Valle y Casa "C. M."—Luis Castañón y Carlos Castañón.

Segundo premio: Pitilleras regalo de don Carlos Rodríguez San Pedro y un sportmen.—Fermín Pedrosa y Luis Collantes.

Fricción CEREO
CURA REUMATISMO, LUMBAYO, CIÁTICA, TORCEDURAS Y TODA CLASE DE DOLORES ACTO SEGUIDO DE SU USO
Precio: 2,25
De venta: En todas las Farmacias.
Depósito en la DROGUERIA ASTURIANA SAN FRANCISCO.

SEGUNDO VIAJE A PARIS
VIAJAR ES ILUSTRARSE
Viajar confortable y económicamente en Francia durante doce días, acompañado el viajero desde la frontera española por guías intérpretes, sin las molestias que ocasionan al viajero el desconocimiento de la lengua y de las costumbres del país y sin sorpresa alguna en hoteles, restaurantes, etc., etc., es el problema resuelto por la más moderna de las Empresas turísticas.
«TURISMO INTERNACIONAL»—60, rue D'Argout, París (2.°)
Las bellezas que encierran París, Versalles, Fontainebleau, San Germán, Trouville, Deauville; los horrores de los campos de batalla, Reims, Chateaut-Tierry; el camino de Damas, etc., etc., todo será visitado por los miembros de la excursión, y para terminar dignamente este magnífico viaje de doce días iremos en peregrinación al Santuario de Santa Teresa del Niño Jesús, en Lisiex, actualmente visitado por millares de peregrinos del mundo entero.
Precio del viaje desde Oviedo y regreso
Primera clase . . . . . 600,00 pesetas.
Segunda clase . . . . . 565,00 pesetas.
Tercera clase . . . . . 500,00 pesetas.
IMPORTANTE: En el precio del viaje están comprendidos todos los gastos de tren, automóviles, hoteles, restaurantes, guías, pago de entradas en los Museos, castillos, monumentos públicos y todas las propinas. En una palabra, todos los gastos que pueden originarse al viajero desde la salida de Oviedo hasta el regreso.
Para más informes, programas detallados e inscripción para el viaje, dirigirse en Oviedo a los señores Cañedo San Martín, Marqués de Santa Cruz, núm. 4.—Todas las excursiones son efectuadas en automóvil de lujo y de todo confort.—El número de plazas es limitado.
Fecha de salida el día 15 de Octubre. Hasta el día 13 inclusive se reciben instrucciones.

Grandes talleres mecánicos de Cantería y Marmolería
CAMPOMANES, 24—OVIEDO
CONSTRUCCIONES DE OBRAS POR CONTRATA Y ADMINISTRACION
Esta casa cuenta con personal muy competente en los trabajos de esculturas para cementerios y todo lo comprendido en los ramos de Marmolería y Cantería.
HAY MARMOLES DE TODOS LOS COLORES
El que visite esta casa es cliente seguro.

LA ESMERALDA
JOYERÍA
RELOJES DE TODAS CLASES-ARTÍCULOS PARA REGALOS
CIMADEVILLA, 8.—Teléfono 6-76.—OVIEDO

Talleres mecánicos de carpintería
Faustino A. Laviada
ESMERADA CONSTRUCCION DE TODA CLASE DE CARPINTERIA
PORTERIA DE TODOS LOS MODELOS
PRESUPUESTOS GRATIS
CONSULTEN PRECIOS
ROSAL, NÚM. 80.-OVIEDO.-Tlfnos. 7-90 y 9-03

NOTICIAS DE ULTIMA HORA

Se cree que la huelga inglesa terminará pronto

UN GRAN INCENDIO

Ferrol.—Anoche se declaró un violento incendio en el edificio de la Mutualidad Obrera, en la calle de Spottorno.

Tomó extraordinario incremento.

El servicio de incendios trabajó denodadamente, pero no pudo evitar la destrucción del edificio.

En los trabajos de extinción resultaron dos personas heridas.

Las pérdidas son de gran consideración.

LA HUELGA MINERA

Londres.—En los círculos políticos se cree que la huelga minera terminará pronto, por aumentar cada día el número de mineros que reanudan el trabajo sin que medie arreglo ni negociación alguna para ello.

EL VIAJE DEL PRESIDENTE

Ciudad Real.—A las once y media de la noche llegeó a esta capital, de paso para Badajoz, el general Primo de Rivera.

En la estación fué recibido por tres bandas de música, el Ayuntamiento, Diputación, miembros de la Unión Patriótica, somatenes y elemento oficial.

Ante el requerimiento insistente, el general Primo de Rivera accedió a detenerse en Ciudad Real a su regreso.

Llegará el jueves a las cinco y media y saldrá el viernes a las cuatro de la madrugada para Madrid.

Se organizarán actos en su honor.

PARA EVITAR SU REPETICION

Berlín.—Una nota oficiosa relativa a los sucesos de Jemersey dice que ambos Gobiernos se encuentran de acuerdo en considerar que las instrucciones judiciales exijen la colaboración de las autoridades de ambos países y la adopción de medidas para evitar la repetición de estos hechos.

PRESENTACION DE CREDENCIALES

Lisboa.—El embajador de España en Lisboa ha entregado al presidente de la República las cartas credenciales con el ceremonial de costumbre.

LA POLITICA RUSA

Moscou.—Los jefes de las oposiciones han celebrado una reunión, deliberando contra la decisión del partido que considera inadmisible toda discusión fuera de los Congresos oficiales.

El comité ejecutivo del partido comunista ha propuesto al comité central la adopción de nuevas medidas contra los reunidos.

DENTRO DE UN TUNEL

Berna.—A causa de las condiciones atmosféricas el humo de un tren se aglomeró en el túnel de Ricken, pereciendo aafixiados algunos empleados.

El tren ha quedado dentro del túnel, siendo imposible al personal de la estación próxima socorrer al del convoy.

Después de grandes esfuerzos se consiguió sacar al maquinista, que fallecía momentos después.

Han perecido nueve empleados.

LOS BANDIDOS CHINOS

Nueva York.—Comunican de Hanku que un grupo de bandidos chinos se apoderó de dos señoritas y un misionero yanqui.

GOMES DA COSTA

Lisboa.—El mariscal Gomez da Costa se le ha concedido autorización para que pueda recorrer toda la isla de Punta Delgada.

DE SOCIEDAD

Por el exdiputado don Juan Botas Roldán y para su hijo donn Víctor, ha sido pedida la mano de la bellísima señorita María de los Dolores F. del Río, hija de nuestro distinguido amigo don Teodomiro, habiéndose cruzado con tal motivo entre los novios, muy valiosos regalos.

La boda, está señalada para el próximo invierno.

Nuestra cordial enhorabuena por adelantado, a los futuros contrayentes.

—En el rápido de ayer salió para Madrid, a continuar sus estudios de Medicina, el joven don Juan Triviño, hijo de nuestro buen amigo don Juan, odontólogo del Hospital provincial.

—En el rápido de hoy sale para Madrid el aventajado alumno de la Facultad de Medicina don Gerardo Zabala Rubio.

—Salió para Lorca, la distinguida señorita Luisa Petrés, que pasó una temporada con sus amigos los señores de Menéndez de Luarca (don Luis).

—Para Cartagena salieron nuestro amigo don Ramón Navia Ossorio y sus bellísimas hijas.

—Salen hoy para París la señora marquesa de Santa Cruz, con sus bellísimas y gentiles hijas Pepita y Carmen.

—Salió para Madrid la distinguida señora viuda de don Fernando Jardón.

—Salió para Llanes la bellísima señorita de aquella villa Elisita Noriega Gutiérrez.

—Para el 15 del corriente se ha concertado la boda de la encantadora señorita ovetense Maruja Quirós Graiño, con nuestro estimado amigo don Antonio Fernández Quirós.

Les damos por adelantado nuestra más cordial enhorabuena, que hacemos extensiva a sus distinguidas familias.

—Salió para Santander nuestro amigo el abogado don Ramón Secades.

—Después de pasar una temporada en Oviedo, salió para Llanes la bella señorita Carmen Sánchez.

—Con su prima la bellísima señorita Marujina López Herrero, pasa unos días la hermosa señorita leonesa María Guerrero.

—Después de pasar una temporada al lado de los suyos, han salido para la capital de la república argentina, el culto doctor de aquella capital y amigo nuestro, don Primitivo Palancas, acompañado de su joven y bella esposa doña Sierra Laca, de estimada familia de esta ciudad, y sus bellas nenas Coquito y Sonia.

—Para Llanes, después de pasar una temporada en esta capital, salió la distinguida señorita Blanca Mantilla.

—Saludamos en Oviedo a la distinguida señora de Villaviciosa doña Alicia Menéndez Toyos de Cabeza.

—Después de pasar unos días en esta capital, salió para Llanes, donde reside, la bella y gentil señorita Julia Alonso.

—Salió para la Corte el aventajado alumno de la Facultad de Medicina don José Tapia, hijo de nuestro querido amigo don José, catedrático de la Escuela Normal.

—Para Madrid salió ayer la esposa del ilustre ex-presidente del Congreso de los diputados don Melquiades Alvarez, distinguida señora doña Sara Beltrand y su bellísima hija Dinorat.

—De Fierros llegó a esta capital don Jesús Doy, ayudante de Obras públicas.

Interesante información en sexta página

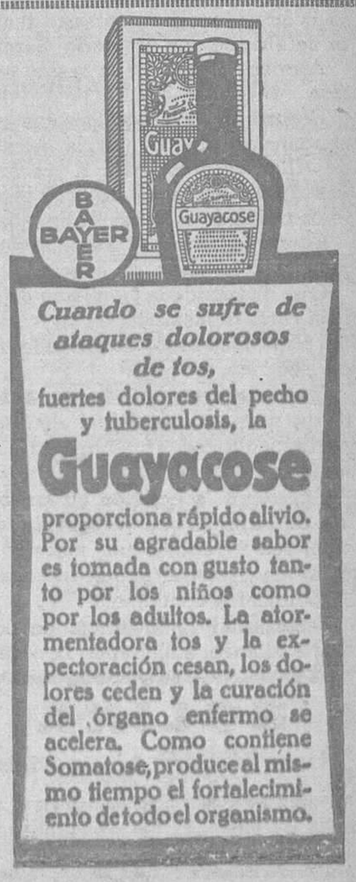

Cuando se sufre de ataques dolorosos de tos, fuertes dolores del pecho y tuberculosis, la
Guayacose
proporciona rápido alivio. Por su agradable sabor es tomada con gusto tanto por los niños como por los adultos. La atormentadora tos y la expectoración cesan, los dolores ceden y la curación del órgano enfermo se acelera. Como contiene Somatose, produce al mismo tiempo el fortalecimiento de todo el organismo.

Ministerio de Educación, Cultura y Deporte

INFORMACIONES DE LA REGION

MIERES

PRO-ATENEO

Máximo Suárez, ese tipo especial, "sui génerie", que merecería encarnar el hombre-símbolo representativo de un pueblo por sus múltiples y enciclopédicas aptitudes, no se conforma con ser empleado municipal, fotógrafo, secretario de la Cruz Roja, representante literario e informador cotidiano de varios periódicos, sinó que aún le sobra tiempo para iniciar y sostener campañas tendentes a elevar el nivel espiritual de su querido Mieres, volviendo a poner sobre el tapete de la actualidad, la necesidad imprescindible de que aquí constituyamos una Sociedad Pro-Ateneo Popular de Cultura.

Sí; tiene razón el amigo Suárez; es de todo punto necesario que Mieres demuestre cuanto antes, que no es refractario a los dictados del Arte en sus diversas manifestaciones.

Por estas tierras han desfilado recientemente, en caravana espiritual, cual caballeros cruzados del Ideal, del Arte, de la Literatura y de la Ciencia, las grandes figuras de Francés, de Valle Inclán, de Azúa, de Onieva... dejando a su paso por varias villas de nuestra región, la estela luminosa de su saber, quedando Mieres como la Cenicienta de la fábula, excluída de este banquete cultural por carecer de estrado digno en que acoger a tan esclarecidos huéspedes.

Y esto, por el buen nombre de Mieres, por la alta idea y por el buen concepto en que se nos tiene fuera de aquí, es preciso que no vuelva a ocurrir.

Y como "nunca es tarde si la dicha es buena", al llevar a la práctica la realización de esta gran obra, sea esta lo que Mieres necesita, no un casino más, sinó el verdadero templo cultural, de horizontes amplísimos, abierto a todas las ideas, tolerante con todos los postulados, donde se puedan divulgar, vulgarizar y discutir, desde los principios de la ciencia del derecho, de la medicina, del arte, de la literatura en general, de la técnica del trabajo, hasta las novísimas concepciones de la moderna sociología.

Siga pues el señor Suárez su campaña meritísima, y no tema estrellarse cual nuevo Quijote, contra los molinos de viento del indiferentismo y la pasividad, pues si por mala comprensión le faltase el apoyo de los elementos más llamados a prestar su colaboración en este caso, y su gran iniciativa, su fracaso sería honroso, y nosotros, los obreros, los esclavos de la mina, los que a duras penas conseguimos el pan de nuestro cuerpo y carecemos en absoluto del pan del espíritu, sabríamos agradecérselo, pues no olvidamos que son los actuales, tiempos de revisión de todos los valores, de pugna de todos los credos, quedando solo intangible, como algo invulnerable, el Augusto Apostolado de la Ciencia. **Manuel Blanco Junquera.**

ACUERDOS DE LA COMISION MUNICIPAL

Acuerdos tomados por la Comisión municipal permanente en la sesión celebrada el pasado jueves, bajo la presidencia del primer teniente de alcalde don Reinerio García:

Aprobar el acta de la sesión anterior.

Contribuir con 700 pesetas a la suscripción abierta por la Alcaldía de Aller para socorrer a las familias de las víctimas de la catástrofe ocurrida en la mina "Legalidad".

Conceder varias autorizaciones para la colocación de cruces.

Que dictamine la Comisión de Policía rural la instancia de los vecinos de Cantorredondo, solicitando flúido eléctrico.

Quedar enterados de un escrito de la maestra municipal de Pajío, participando se vé obligada a renunciar de dicho cargo.

Acceder a la petición de los vecinos de Pajío de que la escuela municipal sea regentada por maestro en lugar de maestra, y que la vacante se anuncie a concurso.

Desestimar la instancia de doña María Blanco, solicitando la escuela municipal de Pajío, en virtud del anterior acuerdo.

Subvencionar con 5.000 pesetas a don José María Fernández, para que curse un año en la Real Academia de Bellas Artes de San Fernando.

Conceder las siguientes licencias:

A don José Alvarez, de Santa Cruz, para construir una casa.

A don Carlos Montila, de esta villa, para construir un local destinado a panadería.

A don Leandro Fidalgo, de Ujo, para convertir en vivienda una cuadra.

A don Julio González, para hacer obras en la planta baja de la casa de don Amador Suárez.

A don Julio González, para cerrar el comportamiento número 217 del cementerio de esta villa.

A don Rafael García, para construir una alcantarilla.

A don Leonardo López, para construir un mausoleo.

Que la Comisión de Policía rural dictamine varias instancias solicitando obras de nueva construcción y reparaciones en diversos pueblos del concejo.

Aprobar varias cuentas y relaciones de jornales invertidos en las obras que se llevan a cabo por administración municipal.

Corresponsal.

LA FELGUERA

PARA EL SEÑOR ALCALDE

En una villa de la importancia de La Felguera destaca mucho la ausencia del ciudado y atenciones a sus plazas, calles y paseos y se hace ver cuán poco espíritu de orden hay en los agentes de la autoridad, que si conocen bien las Ordenanzas municipales, deben hacerlas cumplir.

Y señalaremos hoy algunas de las muchas cosas en que deben nuestras autoridades poner enmienda.

No han de consentir los agentes de la autoridad se juegue al balón en las calles.

Es deber de todo agente perseguir la blasfemia.

Han de evitar también los agentes que los chiquillos se entretengan en los cajones de las basuras que se colocan delante de las casas para ser recogidas todas las mañanas. En esto debe también el señor Alcalde ordenar sea mucho más temprano hecha esta operación y no a las diez o las once de la mañana.

Se debe impedir circulen por las aceras, carretillos, bicicletas, etc., castigándose a los ciclistas que no lleven bocina y farol por la noche y al que lleve demasiada velocidad.

En algunas calles casi todas las casas tienen sus fachadas llenas de prospectos, carteles o anuncios pegados unos sobre otros, resultando feo y antiestético. Señálese sitio adecuado para fijar toda clase de propagandas y prohíbase en absoluto sean colocados cartelitos en las fachadas de las casas.

En el Parque hay una caseta que fué instalada durante las pasadas fiestas de San Pedro (en Junio) y aún está sin desmontar; como afea bastante aquel lugar, debe ordenarse que desaparezca.

Los vecinos de algunas calles de La Felguera hace tiempo se lamentan de la falta de alumbrado y no comprendemos como el Ayuntamiento en estos tiempos escatima tanto en ese servicio. Es deber del Municipio dar a todas las calles de la población el número de lámparas precisas.

Ypara terminar por hoy, señalaremos que la calle de Melquiades Alvarez, la calle más bonita, la mejor de la villa nos la están dejando a la altura de una mala callejuela, entre la grava, postes telefónicos y de alumbrado, etc., ya deja de ser calle. Véala bien el señor Alcalde

Beni.

UJO

PETICION DE MANO

Por doña María Barros, y para su hijo don Rodrigo Pastor, ha sido pedida la mano de la bellísima y encantadora señorita Modesta Mantilla, de distinguida familia de Mieres.

La boda se celebrará en breve.

DE VIAJE

Ha sa lido para Bilbao nuestro distinguido amigo don Juan Martínez.

Lleve feliz viaje.

Corresponsal

EOLINA
Gasolina para Automóviles
Hijo de Rufino Martínez S. en C.
GIJON

MUEBLES
elegantes y baratos en la Plazuela de la Catedral.—Teléfono 5-20.

Academia de SAN GABRIEL
CAVEDA, 4, 1.º—OVIEDO
BACHILLERATO ELEMENTAL Y UNIVERSITARIO—INGRESO PARA INSTITUTO, ESCUELA NORMAL Y DE COMERCIO—SECCION ESPECIAL PARA ALUMNAS DE LA NORMAL—PRIMERA ENSEÑANZA POR PROCEDIMIENTO RAPIDÍSIMO, SOLO PARA VEINTICINCO ALUMNOS
Director: Don Belarmino Fernández, Presbítero

ZOTAL
Para desinfectar Cuarteles, Cárceles, Hospitales, Asilos y Enfermerías.

"Colegio de San Francisco de Villaviciosa"
PENSIÓN 800 PESETAS.—ALUMNOS INTERNOS, EXTERNOS, MEDIOPENSIONISTAS.—DE BACHILLERATO, COMERCIO, PRIMERA ENSEÑANZA.—CONDICIONES VENTAJOSAS

NAVELGAS

DE SOCIEDAD

Salió para Gijón el rico comerciante de esta localidad don Federico González, acompañado de su hijo Conrado y de su bella hijita Clotilde.

—Para Madrid, donde cursa los estudios de ingeniero, el culto joven don Ernesto García González.

—Para Tapia salieron los jóvenes don Oscar García González y don Ramón Julián Fernández Capalleja.

Lleven feliz viaje.

—Regresó de Bilbao la distinguida señora doña Camila Abella Anciola, viuda de Fernández.

—En breve saldrá para Gijón el apreciado joven don Samuel Fernández Abella.

—Tuvimos el gusto de saludar al joven don Manuel García y a su simpática hermana Lía, que regresaron de la hermosa villa de Navia.

—Para la República argentina saldrá en breve nuestro apreciable convecino don José Rodríguez, de Barcenallana.

—En el vecino pueblo de Coldobrero se celebró la renombrada fiesta de la Virgen de los Remedios con extraordinaria concurrencia.

Dijo la Misa el celoso párroco de Rellanos don José Ramón Rodríguez y ayudaron varios sacerdotes de las parroquias vecinas.

Durante toda la tarde estuvieron animadísimos los bailes.

Pepe Luis.

RIBADESELLA

UNA BODA

Han contraido matrimonio el joven don José Fernández Ruisánchez y la bella señorita Rita Núñez Prieto, pertenecientes a distinguidas familias de esta localidad.

Bendijo la unión el párroo don Manuel Blanco, y dijo la Misa de velaciones, en la capilla de las Religiosas Dominicas, el ecónomo de Santullano don Victoriano Cueva.

Fueron padrinos la señora doña Leonor Piñán de Núñez y don Luis Ruisánchez Trespalacios. Representó al Juzgado D. Luis Fernández, y actuaron como testigos don Gabriel Núñez y don Agustín González Alea.

El acto se celebró en familia.

La feliz pareja, a la que deseamos una interminable luna de miel, salió para Madrid y otras poblaciones.

DE VIAJE

Para Valladolid y Madrid ha salido el batallador periodista don Ricardo Cangas Prieto, director del semanario local "La Atalaya".

Durante su ausencia le sustituye en la dirección el redactor-jefe don Guillermo González.

SUSCRIPCION POPULAR

La suscripciónn popular para regalar las insignias de la Cruz de Beneficencia a la culta directora de la Escuela graduada de niñas doña Lorenza Pérez del Pesó, alcanza una crecida cantidad y es prueba de las grandes simpatías y consideraciones con que que cuenta la benemérita profesora.

Corresponsal

TURÓN

NO ES ASI AMIGO...

Don Vicennte Secades, presidente del Casino "La Alegría", nos ruega, con muchísima razón, la inserción de las líneas siguientes:

En un periódico de Oviedo aparece una noticia del corresponsal de Mieres, la cual llama la atención al Gobernador de la provincia sobre las reglamentaciones de los bailes, y dice en la misma, con manifiesta intención mal sonante para los vecinos de Turón que velan por los fueros de la verdad, que hace días al salir de un salón de baile de esta localidad, fué apuñalado un individuo, cosa que pone en claro que ha tomado muy malos informes el aludido corresponsal, porque si bien es verdad que se registró este hecho reprobable la noche última de los festejos, no ocurrió esto al salir de ningún salón de baile de esta localidad; ocurrió a muchos metros de todos los salones que existen y entre forasteros que habían venido a esta en calidad de romeros, hecho que para nada afecta a los ciudadanos de Turón y menos aún a los bailes a que se hace referencia.

EL INGENIERO DON SEBASTIAN SANTA MARIA

Son bien fáciles de explicar en estos casos las causas que motivan estos equívocos, pero nosotros, en honor a la verdad, lo aclaramos de este modo para que nadie crea que dejó de hacerse preméditadamente.

El señor Santa María no formó parte de la lista de ingenieros de Hulleras de Turón por olvido del redactor del periódico que hizo el extraordinario dedicado a la industria de Hulleras de Turón con motivo de la inauguración oficial de los nuevos lavaderos.

DE SOCIEDAD

Regresaron a esta, después de pasar una temporada en le Balneario de las Caldas, don José Ladreda y su señora doña Adela González, a quienes deseamos les sirvan de gran provecho las aguas medicinales.

—De Las Regueras, donde pasaron una temporada, regresaron a esta la esposa de nuestro buen amigo don Jerónimo Pérez, su hijito Angel y la hermana de ésta señorita Fidela Pérez.

INFIESTO

CUANDO EMPIEZA LA BAJA DE LA CARNE

Apesar de haberse dispuesto por la Junta provincial de Abastos, que se baje el precio de la carne en toda la provincia en un 10 por 100, en Infiesto y su concejo continuamos sin disfrutar de esa baja, los tablajeros siguen encantados de la vida, y el vecindario sufriendo las consecuencias y haciendo el primo.

El señor Alcalde debe obligar a los señores tablajeros a que vayan a la Alcaldía para proveerse de la lista de precios ajustada a la nueva tasa, y tomar las medidas necesarias para que cuanto antes se ponga en vigor en nuestra villa la baja de precios señalados por la Junta provincial de Abastos.

NUEVO JUEZ DE INSTRUCCION

Ha sido nombrado Juez de primera instancia e innstrucción de este partido el señor don Serapio Casero Menéndez, que venía desempeñando igual cargo en el Juzgado de Viana del Bollo.

DE SOCIEDAD

Regresaron a esta de su viaje de nonvios los señores don Eusebio Lueje y su distinguida y bella esposa doña Maruja Guisasola.

—Salió para Madrid, donde pasará el invierno, la distinguida señora doña Balbina Noriega, viuda de Rodríguez.

—Regresó de su excursión a Lourdes, el acreditado almacenista de esta plaza, don Pedro Cepeda.

—Procedente de Gijón, donde pasó la temporada de verano, llegó a esta el señor don Manuel Fernández en unión de su distinguida familia.

CARBAYIN

BIEN VENIDOS

Después de 32 meses al servicio de las armas en Africa, tuvimos el gusto de ver nuevamente entre nosotros a los jóvenes Faustino Germán, Miguel Suárez y Manuel Canga.

Nuestra cordial y sincera bienvenida.

OBITO

Tras larga y penosa enfermedad dejó de existir en el pueblo de Arenas, la virtuosa señora doña Generosa Rodríguez, de 55 años de edad, siendo su muerte muy sentida y llorada por cuantos la conocían.

La conducción del cadáver, verificada en la tarde del domingo al cementerio de Arenas, constituyó imponente manifestación de duelo, probando así una vez más las muchas amistades que la finada y toda su familia cuentan en el pueblo.

A su afligido esposo don Atilano Cueto y demás familiares, les acompañamos en el sentimiento, exteriorizándolo a su hijo político don José García, de nuestra amistad.

MONTES
ARTÍCULOS INGLESES PARA REGALOS
CIMADEVILLA, 34

LA ARENA

DE SOCIEDAD

Salió para Madrid, después de pasar la temporada veraniega, don Gabriel Enríquez Olivares y su familia.

—Para Oviedo salieron los jóvenes Segundo y José Vega para estudiar en la Academia Ojanguren.

LAS AGUAS

Se dice que el Ayuntamiento trabaja con el proyecto de la traida de aguas para este "rinconcín" asturiano que tanta falta está haciendo. Animo, señor Alcalde.

MENOS MAL

Por fin están arreglando el trozo de carretera de Soto del Barco a La Arena. Ya era hora, pues si se descuidan tienen que dejar de circular los automóviles.

CUADRO ARTISTICO

Varios jóvenes de esta localidad están ensayando unas cuantas obras teatrales y muy pronto serán representadas en el Salón Vem Fac. "Palante" muchachos que ya os aplaudiremos.

UNA BODA

Se dice que muy en breve contraerán matrimonio dos elegantes jóvenes de la localidad.

No tenemos autorización para decir los nombres.

Hemos recibido unas doscientas correspondencias de otros tantos pueblos de la provincia reseñando un número igual de Fiestas del Maestro. Si empezáramos a publicarlas no acabaríamos en un mes. Por otra parte, aparte de media docena que se destacan, las demás se parecen como una gota de agua a otra gota.

Nuestros Corresponsales han de perdonarnos que no publiquemos ninguna, ya que un periódico diario no es como una revista profesional, donde todos los artículos deben corresponder al ramo de la enseñanza.

Felicitamos a los señores Maestros por las preciosas fiestas que en su honor han organizado las autoridades locales.

Ciaño (Langreo)

ENHORABUENA

Se la tributamos muy cordial al aventajado alumno de enseñanza no oficial de la Normal de Maestros de Oviedo don Tomás Centeno Moreno, que con brillantes notas acaba de terminar la carrera de maestro nacional, la cual principio en Junio de 1925.

Es un ejemplo de laboriosidad y constancia que no nos cansaremos de aplaudir y ensalzar para que sirva de estímulo y acicate a la juventud langreana.

Hacemos extensiva esta felicitación al celoso y culto maestro nacional de la graduada de Ciaño don Fabriciano Posada Codón, a cargo de cual estuvo la preparación de tan aprovechado alumno.

Café Restaurant
PAREDES Y RAMOS
Plazuela Riego, 6.—Teléfono 430

Consomé de gallina.
Huevos a la flamenca.
Menestra.
Langosta, dos salsas.
Anguilas a la marinera.
Bonito con tomate.
Congrio a la vizcaina.
Filetes de lenguado.
Anguilas fritas.
Espárragos con mayonesa.
Perdiz en salmis y con verdura.
Riñones salteados.
Lengua a la moda.
Manos de cerdo a la asturiana.
Ternera a la casera.
Pollo al capricho.
Lomo de cerdo en su jugo.
Chuletas al picatoste.
Filetes empanados.
Ternera asada.
Bisteef cubierto.

POSTRES

Queso de almendra (especialidad de la casa)—Torta exquisita—Postre ideal
Fruta y queso.

Cocina casera.—Servicio al cubierto y a la carta.

Se vende
un lagar con envases y demás enseres. Dará razón Fermín González Santa Marina de Piedramuelle.

Obsequio de chocolates MAYO

Para celebrar esta casa la instalación reciente de modernos elementos de fabricación que la colocan a la altura de las mejores de España, obsequiará a sus clientes con los siguientes valiosos regalos:

1 premio de MIL pesetas en efectivo
1 » QUINIENTAS » » »
1 máquina de coser marca «SINGER»
1 bicicleta marca «ALCYON»

que se distribuirán por

CONCURSO GRATUITO

a base del CAMPEONATO REGIONAL DE FUTBOL de 1926-27, de la SERIE A y con arreglo a las condiciones que luego se indican.

A tal efecto, desde la fecha hasta fin Diciembre próximo, cada paquete de chocolate MAYO, en sus únicas clases de pesetas 0,80, 1,00, 1,25 y 1,75 paquete de 200 gramos, contendrá un cupón que el concursante habrá de llenar con la mayor claridad posible y remitir a nuestras oficinas de Pola de Laviana. A fin de que el envío resulte económico, se pueden remitir 15 cupones de cada vez y con sólo franqueo de diez céntimos, utilizando para ello los sobres timbrados que gratuitamente se hallan a disposición de los clientes en todas las tiendas que expenden los chocolates MAYO.

El plazo para el envío de los cupones caducará el 15 de Enero próximo. Los recibidos hasta esa fecha serán entregados a un señor Notario, quien los retendrá en su poder hasta verificarse el escrutinio, que se habrá de celebrar en los quince días siguientes al en que la Federación Asturiana de Futbol, dé por terminado el Campeonato Regional.

Con las mismas formalidades notariales y mediante sorteo, se adjudicarán los premios por el orden en que quedan enumerados, entre los concursantes que acierten a pronosticar CUALES EQUIPOS CONSEGUIRAN LOS TITULOS DE CAMPEON Y SUBCAMPEON Y PUNTUACION EXACTA QUE ALCANZARA CADA UNO DE LOS DOS, o, en su defecto, entre los que más se aproximen en sus pronósticos al resultado de dicho Campeonato. En uno u otro caso, se publicará, oportunamente, en la prensa provincial, la relación de los concursantes que tengan derecho a entrar en el sorteo.

NOTA.—Entiéndase [illegible] podrá [illegible] pronósticos [illegible] distin[illegible] ra.

ESPECIAL MOVIL 25 Cts — ESPECIAL MOVIL 25 Cts — ESPECIAL MOVIL 50 Cts — ESPECIAL MOVIL 10 Cts

Ministerio de Educación, Cultura y Deporte

GACETILLAS

RIFA BENEFICA

En el sorteo celebrado el día 4 de Octubre de 1926, resultaron premiados los números siguientes:

Primer premio, con 100 pesetas, el número 2.548.

Segundo premio, con 50 pesetas, el número 7.675.

Tercer premio, con 25 pesetas, el número 7.206.

Cuuartos premios, con 10 pesetas, los números 1.988 2.855 3.178 5.388 6.276 7.010 8.446 9.081 9.135 9.316.

El próximo sorteo se celebrará el día 8 de Octubre de 1926.

ESPECTACULOS

Teatro Campoamor.—Hoy, martes, a las siete de la tarde y a las diez de la noche, la película cómica en dos partes, "Regalos de Pascua". Estreno de la segunda jornada, en cinco partes, de "El prisionero de Zenda".

Salón Toreno.—Hoy, martes, a las siete menos cuarto de la tarde y a las diez menos cuarto de la noche, la graciosa película en dos partes, "El optimista". La segunda jornada, en cinco partes, de "El prisionero de Zenda".

Mañana, miércoles, en este Salón, debut de las hermanas Pinillos, atracción española.

Gran Popular Cinema.—Hoy, martes, a las siete y cuarto de la tarde y a las diez y cuarto de la noche, gran estreno, monumental programa Fox. Estreno de la película cómica en dos partes "Apárrame", éxito de risa. Presentación del simpático actor, predilecto del distinguido público de Oviedo, Edmund Lowe, en la preciosa película de gran lujo y argumento, titulada "Huyendo del miedo".

Mañana, miércoles, gran estreno, el formidable actor Charles Jones.

El jueves, gran acontecimiento, un estreno de la acreditada casa "Metro"; presentación del gran actor House Peters, en la preciosa película "El hombre de río perdido".

El viernes, otro estreno de la Metro, "El naipe fatal", por los grandes artistas Alice Joy y el ya conocido Lon Chaney, genial intérprete del "Jorobado de Nuestra Señora de París".

Dr. Valentín Fernández
Médico especialista
De los Hospitales San Juan de Dios y Provincial de Madrid
Enfermedades de la PIEL, SECRETAS y VIAS URINARIAS (Riñón, Vejiga, Próstata)
De 10 a 1 y de 4 a 6—Uría, 21
OVIEDO

MUERTE DE UN ASTURIANO EN FILIPINAS

En Filipinas ha dejado de existir don Adolfo Pando, hermano del querido alguacil del Juzgado de Instrucción don Olegario Pando.

Llevaba más de 30 años de residencia en aquella capital, y por ser un hombre inteligente y laborioso había llegado a formar parte de la razón social "La Insula", importante fábrica de tabacos de aquel país.

Enviamos el más sentido pésame a toda la familia, y muy especialmente a su hermano don Olegario Pando.

SIRVIENTAS Y ARTESANAS A COVADONGA

El miércoles, día 6 del corriente, habrá una peregrinación de artesanas y sirvientas de esta ciudad a Covadonga, aprobada y efusivamente bendecida por el excelentísimo señor obispo de la Diócesis.

A la llegada del tren ordinario se tendrá la misa cantada en la Basílica, procesión y reserva.

Por la tarde, exposición, rosario, sermón por el reverendo padre Santa Anna y procesión a la Santa Cueva.

La salida de Oviedo, será por la mañana en el tren de las ocho y media, y se llegará por la noche de regreso a la misma hora.

Los billetes se podrán adquirir desde hoy, en el Colegio del Servicio Doméstico, ida y vuelta, hasta Covadonga, al precio de 8,65 pesetas.

Aunque la peregrinación es organizada por el citado Colegio, pueden asistir cualquier clase de personas, aunque no pertenezcan a él.

Es de esperar se den facilidades a las sirvientas y empleadas para tomar parte en la peregrinación.

UN BAILE BENEFICO

Tenemos noticias de que el próximo domingo, se celebrará un gran baile benéfico en la magnífica quinta que el señor Soto posee en la calle de Altamira, de esta capital.

Según nuestros informes, el baile es organizado a beneficio de los peluqueros que llevan mucho tiempo en huelga, y no disponen de medios con que hacer frente a las necesidades de sus hogares.

EL EXTRAORDINARIO DE LAS BODAS DE PLATA DE "EL FINANCIERO"

A nuestro poder ha llegado el hermoso extraordinario conmemorativo de las Bodas de Plata de la revista "El Financiero", que sin hipérbole, calificamos de grandioso.

Los talleres de "El Financiero" han hecho un alarde de impresión, y la Dirección de la Revista ha seleccionado trabajos notabilísimos que durante mucho tiempo constituirán el obligado consultorio de los que andan entre estadísticas, y artículos de finanzas.

El general Primo de Rivera, y otros miembros del Gobierno actual, han escrito trabajos exclusivamente para este extraordinario que por ello constituye un necesario guía del hombre de negocios.

Por la portada del primer número, aparecido el día 5 de Abril de 1905 y reproducida en este extraordinario, podemos ver cuanto se han afanado los que rigen la casa de "El Financiero" hasta presentar esta admirable revista que no admite parangón con ninguna de las de su género.

Cordialísimamennte felicitamos a todos los que trabajan en "El Financiero" y muy especialmente a su director, don José Ceballos Teresí, querido amigo nuestro, que con sus grandes conocimientos en cuestiones de economía ha sabido elevar "El Financiero" al rango que hoy ocupa.

Instituto nacional de segunda enseñanza de Oviedo

ANUNCIO

La "Gaceta" de 30 del pasado mes, publica la R. O. que determina los derechos que los alumnos han de satisfacer en metálico, como complemento de sus matrículas, por las prácticas de carácter obligatorio establecidas en el cuadro horario de *Ejercicios y prácticas de enseñanza de las permanencias* fijado en el tablón de anuncios. Dichos derechos en metálico habrán de hacerse efectivos con arreglo a las normas siguientes:

1.º Todos los alumnos de todos los años, excepto los de quinto y sexto del plan antiguo, abonarán como cuota individual quince pesetas por todo el curso, sea el que fuere el número de sus asignaturas; y dos pesetas más al mes por la práctica de los ejercicios físicos.

2.º Los que tomen las prácticas de mecanografía satisfarán además de las cuotas anteriores la cantidad de treinta pesetas por el curso.

3.º La mecanografía es práctica voluntaria y a elegir con la caligrafía y la taquigrafía, según la situación académica de cada alumno, de tal manera que dentro de los años que comprende el Bachillerato elemental resulte cursada obligatoriamente, al menos una de las tres. Sobre estos extremos se suministrarán datos aclaratorios en la Secretaría.

4.º Los alumnos que disfruten matrícula gratuita, no satisfarán cuotas ni derecho alguno por los trabajos prácticos de cátedra ni de las permanencias.

5.º Los alumnos pagarán un timbre móvil de 15 céntimos para el talonario del recibo que se les habrá de suministrar.

6.º El plazo para abonar estos derechos estará abierto desde el día de mañana hasta el 15 del corriente, ambos inclusive, de 11 a 13, en la inteligencia de que quedarán sin efecto las matrículas de cuantos no lo verifiquen.

7.º Para mejor inteligencia del cuadro de *Ejercicios y prácticas de enseñanza de las permanencias*, se hace presente que dichos ejercicios y prácticas van distribuídos en el mismo en siete grupos que corresponden sucesivamente a los alumnos de primero, segundo y tercer año del Bachillerato elemental; a los del año común, primero de Letras y primero de Ciencias del Bachillerato Universitario; y a la Educación física, paseos, juegos, etc., obligatoria para todos los grupos anteriores. La única excepción de esos grupos es la referente a Caligrafía, Mecanografía y Taquigrafía, en que cabe la elección de una sola de ellas como se dijo anteriormente. De esta manera cada individuo puede conocer perfectamente las prácticas a que necesita asistir.

8.º También se advierte que no obstante las facilidades que en Secretaría continuarán dándose, especialmente en este periodo de implantación de la reforma, complicado para el público, sigue vigente la presunción legal de que todo alumno o persona encargada del mismo, conoce las disposiciones vigentes sobre enseñanza y que las matrículas se hacen bajo su propia personalidad en cuanto afecte a la petición que firmen.

Lo que de orden del Sr. Director se pone en conocimiento de los interesados.

Oviedo, 4 de Octubre de 1926.—El Secretario, *Pedro González.*

"LA VOZ" EN GIJON

INFORMACIÓN

EL NUEVO ALCALDE

En la mañana de ayer tomó posesión de su cargo de alcalde, el distinguido gijonés don Emilio Tuya.

Al recibir a los periodistas se ofreció cordialmente para darles cuantas facilidades fuesen menester para el cumplimiento de su deber, manifestando que para salir triunfante en su nuevo cargo tiene que contar con apoyo de todos.

Recibió numerosas cartas y telegramas de felicitación de muchísimas personalidades y amigos.

EL "ALFONSO XIII"

Procedente de la Coruña y en viaje regular desde los puertos de Habana y Veracruz, llegó ayer al Musel el trasatlántico "Alfonso XIII", conduciendo carga y pasaje para este puerto.

Terminadas las operaciones de desembarco y descarga, levó anclas con rumbo a Santander.

NUEVO ABOGADO

Desde el primero del actual tiene abierto al público su consulta de abogado en la calle de San Agustín, 3, bajo, el abogado don Eduardo Ibaseta Gutiérrez.

VARIOS HERIDOS

El domingo y lunes fueron asistidos en la Casa de Socorro varios heridos, ninguno de ellos de importancia.

SECCION MARITIMA

Continuó el buen tiempo, luciendo el sol y soplando viento del primer cuadrante.

El barómetro señaló 766 milímetros.

El cielo estuvo despejado.

***

El telegrama del Observatorio meteorológico decía:

"No es de esperar cambio importante del tiempo en 24 horas".

Entradas

Alfonso XIII, pasaje y carga, Coruña.
Claudio López, tránsito, Bilbao.
Torrentero, vacío, idem.
Piquera, pinos, Foz.
María, idem, Cedeira.
Faustino Rodríguez San Pedro, vacío, Bilbao.
Llodio, idem, idem.
Teresa Pamies, idem, Santander.
Amir, pinos, Villagarcía.
Españoleto, general, Coruña.
Musilla, gasolina, idem.
Guadalquivir, vacío, Bilbao.
Covadonga, general, Navia.
Rosita, idem, Santander.
Hércules, cemento, Bilbao.
Zubieta, idem, Zumaya.

Salidas

Alfonso XIII, pasaje y carga, Santander.
Ambos, vacío, Corcubión.
Mariano Cano, general, Coruña.
Santander, idem, Pasajes.
Castelar (inglés), idem, Ferrol.
Españoleto, idem, Avilés.
Amelia, carbón, Zumaya.
Paco García, idem, Pasajes.
Rosita, general, Avilés.
Espiñeira, idem, Foz.
Brillante, carbón, Caramiñal.

Banco Gijonés de Crédito
Capital: 12 millones de pesetas
Domicilio social
Corrida, núm. 48
GIJÓN
Sucursales en Villaviciosa y Ribadesella
Este Banco efectúa en condiciones excepcionalmente ventajosas, toda clase de operaciones de
BANCA, BOLSA Y CAMBIO
CAJA DE AHORROS
Imposiciones, desde UNA peseta.—Intereses, TRES Y MEDIO por ciento.—Reintegros a la vista.
Consignaciones a vencimiento fijo:
A tres meses . . 3 1/2 por 100
A seis meses . . 4 por 100
A un año . . . 4 1/2 por 100
Cuentas corrientes
En pesetas o Moneda extranjera, a la vista y a plazos, con abono de intereses a tipos muy favorables.

Traspaso
Por cese de negocio se traspasa BAR y casa de comidas en el sitio más céntrico de Moreda, con facilidades para el pago.
Informará el corresponsal de este periódico en (Caborana).

REGALO
por tener que ausentarme hermoso solar, centro Oviedo.
Tratar directamentente, Plazuela Riego, 2.

Traspaso
en esta, Café-Bar en sitio céntrico y con buena clientela.
Informes: Doctor Casal, 22, 2.º derecha.

Automóvil
moderno, bonito y original, único tipo en España, casi nuevo, véndese ventajosas condiciones.
Cantina Estación Norte, Oviedo.

Café-Bar
EL RECREO ASTURIANO
Hospedajes-Habitaciones espléndidas
Se reciben mariscos a diario
Pensión completa y económica
SEVERINO DIAZ
CIMADEVILLA, 11-Teléfono 72—OVIEDO

Autos-Monte
AVISO
A partir del 3 de Octubre regirá el siguiente horario:
Salidas de Oviedo: nueve mañana y dos y media tarde.
Salidas de Gijón: doce y media mañana y siete y media tarde.

Pérdida
de un imperdible, barra de oro con diamantes y perla en el centro.
Se gratificará a quien lo entregue en Marqués de Gastañaga, 23, 1.º, derecha.

Restaurant Estación del Norte
SERVICIO ESMERADO POR CUBIERTO Y A LA CARTA
Preparación rápida de meriendas para viajes.
Visítelo y será usted su cliente.
Teléfono 12-20.—OVIEDO.

¡HERNIADOS!
Usad los BRAGUEROS que son los preferidos para las HERNIAS, y el que quiera recuperar su salud que lo adquiera urgentemente, porque su vida peligra a la estrangulación. Los que vende este Establecimiento son suaves y cómodos; no molestan nunca aunque el herniado se dedique a labores del campo o a otros trabajos pesados. Se garantiza su resultado y calidad. Para combatir la OBESIDAD también expende esta casa fajas para señoras y caballeros.
Depósito en la DROGUERIA ASTURIANA de Féliz Saucedo.—San Francisco, 5, Teléfono 2-15 (Frente a la Casa Singer).—OVIEDO.

Pensión Elvira
Casa de primer orden.—Mesas independientes. Cuarto de baño.
Huertas, 16 y 18, Madrid.

FALTAN
aprendizas sastra.—Doctor Casal, 5, 1.º

CASA
Se vende una de piso, con huerta.
Informes: Jovellanos, 13.—Evaristo J. Cañal-Tornero

Se vende
una casa en la calle de Jovellanos compuesta de bajo, primero, segundo y tercero. Para informes Angel Villanueva, constructor de obras, calle Martínez Vigil, núm. 9, primero (antes Carretera de Gijón).—Oviedo.

Traspaso
céntrico se traspasa un negocio y bien acreditado. Informará esta Administración.

PIANO
en uso
nes en c
tración

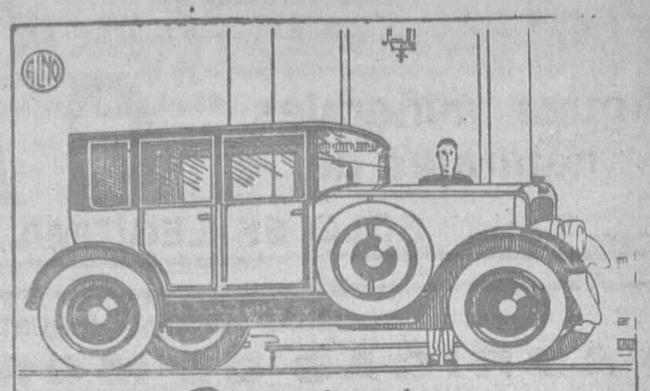

Peugeot
Todas clases de carrocerías sobre chassis de
• 5-10-11-12 y 18 HP •
Camionetas sobre chassis 10/24
Motos y Bicicletas
Agencia en Asturias—
GARAGE CENTRAL
Exposición
Langreo 2 y Corrida 58
GIJON

Teresa Suárez
MODISTA—CONFECCIONES
URIA, 6, pral. Teléfono 12-75
Vestidos y abrigos de señora y niñas, de todas clases y precios
Se admiten géneros

LA POSITIVA Grandes Fábricas de Mosaicos Hidráulicos, Piedra artificial, Marmol comprimido y Yeso
EDUARDO G. ARIZAGA
ALMACENES DE MATERIALES DE CONSTRUCCION REPRESENTANTE de la Sociedad Anónima de Cementos Portland marca «Ziurrena» (el más seguro y resistente de los conocidos hasta la fecha), y del cemento Zumaya rápido marca ECHEVARRIA. ESPECIALIDAD en mosaicos, fregaderos, azulejos nacionales y extranjeros para fachadas. GRANDES EXISTENCIAS de cemento Zumaya rápido y cementos Portland, yeso, tuberías de cemento, barro y gres, baldosines de barro, escayola, ladrillos refractarios, cocinas bilbainas, lavabos e inodoros de loza inglesa, bañeras de hierro esmaltado, etc., etc.
Depósito de teja curva, rasilla y ladrillo macizo y hueco
Fábricas y Oficinas: Barrio del Llano.—GIJÓN.-Teléfono 461. Apartado 154.

Leoncio del Valle
Fontán, 4 (Frente la Armería) Oviedo
Materiales de Construcción y Artículos de Saneamiento
Cemento Portland Tudela Veguín - Cemento rápido Zumaya (Uriarte) - Escayola Alemana - Yeso - Cocinas Bilbao, varias marcas - Inodoros - Cisternas - Bañeras - Lavabos - Tubería de Gres, plomo y hierro galvanizado - Mortero, arena y cal de blanqueo - Teja, Ladrillo, Rasilla y toda clase de materiales pertenecientes al ramo

Relojería y Joyería de Antonio Barros
CIMADEVILLA, 14 - OVIEDO - TETÉFONO 3-38
Visiten esta casa, una de las primeras en esta plaza, que por su seriedad y entera garantía es la preferida del público en las operaciones de compra y venta de
ALHAJAS DE ORO, PLATINO Y BRILLANTES, PULSERAS DE PEDIDA DESDE 250 a 2.000 pesetas EN ADELANTE, TODAS DE POSITIVO VALOR
Se compran alhajas y monedas de oro, pagando todo su valor.
No confundirse:
Casa Barros, Cimadevilla, 14 - Oviedo

"Bar Novelty"
DOCTOR CASAL, N.º 5—OVIEDO
¡Estudiantes! ¡Obreros! Empleados!
DOCTOR CASAL, 5
Estudiante jaranero, laborioso y culto obrero, menestral travieso y pillo, todos debeis visitar este incomparable «Bar» y comer un bocadillo.

SEÑORAS
ONDULACION desde 1.º de Octubre.—Auténtica «Marcel» especializado y al agua.
(Unica discípula Mme. Vasconcel)
Permanente—Tintes—Masages—Callista—Etc., etc. (Manicura a domicilio.
Precios módicos—Higiene—Seriedad—Absoluta garantía.
Teléfono 334—Argüelles, 37, 2.º—Oviedo.

Dinero
Se economiza comprando muebles en casa MENDIZABAL, por ser los mejorrs y más baratos.
[illegible] 50—OVIEDO.

ACADEMIA OJANGUREN
FUNDADA EN 1905
INTERNOS. — MEDIO PENSIONISTAS. — EXTERNOS. — PRIMERA Y SEGUNDA ENSEÑANZA. — ESTUDIOS DE COMERCIO ESENCIALMENTE PRÁCTICOS.
OVIEDO

Santamarina y C.ª
(Sociedad Limitada)
Almacenistas de Cereales, Víveres Coloniales y molinería
Dirección Telegráfica y Telefónica: SANTAMARINA
Apartado de Correos núm. 33
AVILÉS

Redacción de "La Voz de Asturias"
Apartado núm. 29

Ministerio de Educación, Cultura y Deporte

EL MEJOR PURGANTE-LAXANTE

Aguas minerales naturales de **CARABAÑA** Purgantes Depurativas Antibiliosas, Antiherpéticas

SOLO ES LEGÍTIMA EL AGUA VENDIDA EN SUS BOTELLAS CERRADAS Y PRECINTADAS

SOCIEDAD ANÓNIMA INDUSTRIAL ASTURIANA

FÁBRICAS DE MOREDA Y GIJÓN

Lingotes de fundición y afino.—Acero Siemens básico de tochos de todos tamaños.—Aceros al crisol para herramientas, limas, barrenas de minas.—Hierros y aceros laminados en palanquilla para machinas, llantoneras para la fabricación de hoja de lata, formas comerciales usuales, carriles, chapas, machinas de hierro y acero.—Alambres brillantes, recocidos, galvanizados, cobrizados.—Espino artificial.—Puntas de París.—Hoja de lata.

Para la correspondencia y los pedidos, dirigirse al Director de las FÁBRICAS DE MOREDA Y GIJÓN
Correo: Apartado 21.—GIJÓN - ASTURIAS.—Telegramas: «MOREDA - GIJÓN»

Sucesos locales

AL APEARSE, ES COGIDO POR UNA CAMIONETA

Serían las cuatro de la tarde de ayer, cuando en la calle de Jovellanos ocurrió una sensible desgracia.

Llegaba a dicha calle una camioneta en la cual venía el joven de 15 años Carlos García, vecino de Villaviciosa, cuando al pretender apearse yendo en marcha la camioneta, fué alcanzado, produciéndole heridas de gran consideración.

Recogido por la misma camioneta, fué trasladado a la Casa de Socorro.

Los médicos de guardia le apreciaron la fractura del húmero izquierdo por su tercio medio y del fémur izquierdo por su tercio.

Fueron calificadas las heridas de menos graves.

Carlos García se encontraba accidentalmente en Oviedo en casa de unos parientes, cuando ayer quiso dar un paseo en dicha camioneta.

Después de curado se le trasladó a casa de los parientes aludidos.

OTRO HERIDO DE AUTOMOVIL

También fué herido por un automóvil el joven de 19 años Francisco Almedo.

Se le curó de unas heridas contusas en la mano derecha.

Fué atropellado por el automóvil 729, de la matrícula de Lérida.

UNA AGRESION

En la Casa de Socorro se curó Manuel Muñoz, de 48 años, vecino de Buenavista, que presentaba una herida contusa en la región frontal.

Manifestó que había sido agredido por un tal Avelino Santirso.

SUFRE UN ACCIDENTE Y LE ALCANZA UN COCHE

A las nueve y media de la noche de ayer ocurrió en la calle de la Magdalena un suceso que estuvo a punto de causar la muerte a un joven.

Este, que es vecino de Villaviciosa, se encontraba en dicha calle conversando con unas jóvenes, cuando de pronto se siente presa de un ataque epiléptico, al mismo tiempo que un coche de alquiler pasaba por aquel punto, pasando por encima del cuerpo de dicho muchacho.

Inmediatamente fué recogido por el mismo coche y conducido a la Casa de Socorro.

Los médicos de guardia le apreciaron contusiones en el tórax, sin fractura alguna.

El pronóstico fué reservado.

ROBO DE UNA MANTA

Con objeto de esperar a una distinguida dama que se hallaba ayer en el Campoamor, estaba en la plazuela del teatro el chofer en el coche de la casa.

Precisando hacer una necesidad fisiológica, el chofer se ausentó por unos momentos de aquel lugar, y cuando regresó notó la falta de una manta, valorada en unas 100 pesetas, que había dejado en el coche.

GOBIERNO CIVIL

MARCHA DEL SEÑOR GOBERNADOR

En el rápido del domingo salió para San Sebastián el gobernador civil de la provincia don José María Caballero Aldasoro.

Motiva su viaje a la capital de Guipúzcoa asuntos particulares.

Regresará hacia el jueves, y se hizo cargo del Gobierno de la provincia durante su ausencia el secretario de este Gobierno civil don Rafael Prieto Pazos.

Acudieron a despedir al señor Caballero el gobernador interino, personal del Gobierno civil, secretarios de las Juntas provinciales y otras personas.

DESDE GIJON

Un hombre muerto por un auto

(DE NUESTRO CORRESPONSAL)

El domingo, a las cinco y media de la tarde, llegó a la Casa de Socorro el automóvil número 5.995, de la matrícula de Sevilla, propiedad del señor conde de Colombí, conduciendo a un hombre que acababa de atropellar en el cruce de carreteras en el "Molinón".

Colocado el herido en la mesa de operaciones, el médico de guardia, don Luis M. Morán, viéndole en estado preagónico, ordenó que se le pusiesen inyecciones para intentar reanimarle y fuese avisado un sacerdote para administrar al moribundo los auxilios espirituales.

Acudió el coadjutor de la parroquial de San Lorenzo, señor Rón, que puso la Extremaunción a la víctima.

Momentos después el herido dejaba de existir.

Se personó en la Casa de Socorro el juez de Instrucción del distrito de Occidente, señor Graíño, acompañado del oficial habilitado señor Sánchez y alguacil señor Miñana, tomando declaración al chófer, Eustaquio Cárdenas Gonzalo, de Sevilla, quien explicó cómo había ocurrido el accidente.

Después ordenó el señor Graíño el traslado del cadáver al depósito judicial del Hospital, servicio que realizó "Paz y Caridad", con una camilla.

Según nuestros informes, el coche causante de la desgracia había salido de Oviedo con dirección a Covadonga, y al llegar cerca del lugar del accidente se emparejó con un tranvía de la línea de Somió, poniéndose delante un hombre, que al encontrarse enfrentado con los dos vehículos, vaciló y fué alcanzado por el auto.

Parece ser que, a causa del atropello, la víctima sufrió la fractura de la base del cráneo, lo que determinó su muerte.

En la Casa de Socorro se encontraban, al llegar el herido, el jefe de la Guardia municipal don Urbano Zaracina y el subinspector señor Marqués.

El cadáver no fué identificado. Iba vestido con un traje de paño oscuro, a rayas, camisa a rayas también, calzaba alpargatas y calcetines de lana blancos.

Representaba unos 60 años de edad. Su estatura es baja. Tenía una herida en el dedo medio de la mano izquierda, que cubría con un dedo blanco.

En el bolsillo llevaba billetes del Banco por valor de unas 150 pesetas y algunos décimos de la Lotería, dos cajetillas, una de 20 céntimos y otra de 50.

En un bolsillo de la americana llevaba una botella de vidrio blanco, sin contenido, por haberse roto al ser alcanzado dicho individuo por el auto.

Se cree que la víctima de este accidente es labrador y vecino de alguna parroquia del concejo.

* * *

A última hora fué identificado el cadáver.

Es la víctima Severino Cueto Montequín, natural de Villaviciosa, jornalero de las RR. MM. Adoratrices, y vivía en Somió.

Tiene una hija telefonista en dicha parroquia.

¡Descanse en paz y reciba su familia nuestro sentido pésame!

SECCIÓN RELIGIOSA

SANTORAL

Día 5, martes.—Santos Plácido, Donato, Fausto y otros monjes mártires; Atilano, obispo; Froilán, obispo, patrón de León; Flavia y Cristina, vírgenes y mártires, y Gala, viuda.

LEA USTED La Voz de Asturias

Sarna (Roña)

Se curan cómodamente en diez minutos sin baño, con

Sulfureto Caballero

De venta en droguerías y farmacias

BANCO DE OVIEDO

(Fundado por las Bancas Masaveu y Compañía y Manuel Calzoya y Hermano)

CAPITAL: 30 millones de pesetas

DOMICILIO SOCIAL
Plaza de la Constitución, 7 y 8
OVIEDO

SUCURSALES: Arriondas, Cangas de Onís, Grado, Infiesto, Mieres, Navia, Pola de Allande, Salas, Sama de Langreo, Tineo, Vegadeo

Ejecución de toda clase de operaciones realizables en BANCA, BOLSA y CAMBIO

Consignaciones a vencimiento fijo con interés de
3 y medio por 100 a 6 meses
4 » 100 a 1 año

Cajas de Alquiler — Caja de Ahorros
Interés 3 por 100 anual capitalizable por semestres. Reintegros a la vista

Dirección telegráfica: BANCOVIEDO

ANEMIA
CLOROSIS
INAPETENCIA
TRANSTORNOS MENSTRUALES
GOTAS ROYEN
(SANGUINEAS)
TONICO DE LA MUJER

La fiesta de los toros

EN CARAVACA

Inauguración de la nueva plaza.

Toros de Guadalest.

Primero.—Márquez da cinco verónicas. Ovación.)

Se le ovaciona también en tres pares de banderillas.

Hace una faena de muleta con pases de todas marcas. Deja media lagartijera. (Ovación y oreja.)

Segundo.—Agüero veroniquea bien.

Hace una faena incolora. Dos pinchazos y media estocada.

Tercero.—*Niño de la Palma* lancea con mucho lucimiento.

Hace una faena artística. Despacha de una superior. (Ovación, oreja y vuelta.)

Cuarto.—Márquez banderillea regularmente.

Hace una faena inteligente, endilgando una estocada alta. Descabella.

Quinto.—Agüero veroniquea bien.

Muletea regularmente. Una estocada echándose fuera y media estocada. (Pitos.)

Sexto.—*Niño de la Palma* es ovacionado al veroniquear.

EN UBEDA

Novillos de Miura, difíciles.

La corrida comienza sin la presencia de *Pastoret*, que no ha llegado a tiempo por un accidente automovilista.

Amorós, bien en el primero, al que despachó de una buena estocada.

Cadorna, fué cogido por el segundo, resultando con un puntazo leve en una pierna.

Pastoret despacha el toro de una estocada superior.

En el tercero y cuarto hizo faenas de valiente, matando bien.

La corrida tuvo que ser suspendida después de banderilleado el quinto toro por hacer

LA HERNIA
(QUEBRADURA)

El nuevo método del renombrado Especialista Ortopédico de París, señor C. A. BOER es el único que procura sin molestia, aún haciendo muy pesados trabajos, alivio inmediato y seguridad absoluta, logrando la contención perfecta de las HERNIAS por voluminosas, antiguas y rebeldes que sean, lo cual conduce a la curación definitiva probándolo el inmenso número de personas curadas con el método C. A. BOER.

6 de Septiembre de 1926.

Sr. D. C. A. BOER, Barcelona.

Muy señor mío: Gustoso le participo mi satisfacción por haberme CURADO de la HERNIA que se me reprodujo después de la operación; aunque tengo 73 años, los aparatos de Vd. han obrado eficazmente. Le doy las gracias y me ofrezco de usted atento, s. s., MARTIN EGUREN.—ABADIANO (Provincia de Vizcaya).

HERNIADOS: Si queréis evitar las molestias y funestas consecuencias de las HERNIAS, visitad al señor C. A. BOER en:

Pola de Siero, martes 5 de Octubre, Fonda Nueva.
Villaviciosa, miércoles 6, Hotel Comercio.
Gijón, jueves 7, Hotel Iberia.
Cabañaquinta, viernes 8, Fonda Valerio.
OVIEDO, sábado 9 de Octubre, HOTEL INGLÉS.
Laviana, domingo 10, Fonda Dolores.
Sama de Langreo, lunes 11, Hotel Carolina.
Mieres, martes 12, Hotel Amparo.
Grado, miércoles 13, Restaurant La Cloya.
Pravia, jueves 14, Hotel Victoria.
Avilés, viernes 15, Hotel La Serrana.
Pola de Lena, el 16, Fonda La Palma.
León, domingo 17, Hotel Inglés.

Aparatos del arte médico perfeccionados.—Sistemas especiales para corregir piernas y parálisis infantil.—Piernas artificiales.—Corsés reformadores de la escoliosis, cifosis, mal de Pott.—Desviaciones y caída de la matriz.—Eventraciones.—Obesidad.—Riñón movil.—Varices.—Hidróceles.—Varicóceles.

C. A. BOER.—Ortopédico.—Pelayo, 60, 1.º—Barcelona.

DESDE BILBAO

UNA CAIDA FATAL

En la calle de Espartero, número 11, vivía un anciano llamado Alejandro Lequeitio, de 60 años de edad.

Este anciano había sido operado varias veces de cataratas.

Se asomó al balcón, de donde cayó, produciéndose tan graves lesiones, que falleció a las pocas horas de ocurrida la desgracia.

Se ignora si fué casual el accidente o el referido Alejandro lo hizo exprofesamente con el fin de suicidarse.

¡CUIDAD DE LOS NIÑOS!

De una ventana del cinematógrafo de Trueba, se cayó el niño de 11 años de edad llamado Manuel Princa, sufriendo varias lesiones, que se calificaron de graves.

UN CHOQUE

En Gordeyuela chocó el ciclista Mauricio Lencubierta, de 26 años de edad, con un automóvil.

Como consecuencia del encontronazo resultó herido el indicado ciclista, que fué conducido sin pérdida de tiempo al Hospital.

Resultó con varias heridas de gravedad.

MALA CAZA

En Durango, estaba de caza Ignacio Aizpenno, a quien sin apuntarse le disparó la escopeta, produciéndole heridas graves.

Fué conducido al Hospital.

PISTOLA QUE SE DISPARA

En Ansosegui, estaba limpiando una pistola Fernando Villar, y cuando más entretenido estaba sacándola br[illegible] disparó el arma, produciéndose [illegible] en el pe[illegible] de

Fábrica "La Amistad"
Sociedad Anónima
FUNDICIÓN DE HIERRO Y BRONCE
TALLERES DE AJUSTE Y FORJA

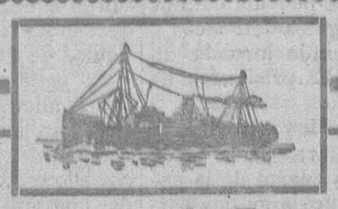

Compagnie Generale Trasatlantique

Línea de Cuba y Méjico

VIAJES RÁPIDOS A LA HABANA Y VERACRUZ
Salidas de Gijón, los días 22 de cada mes
Travesía en 10 días

El día 22 de Octubre saldrá fijamente del puerto del MUSEL (Gijón) para la HABANA y VERACRUZ, el magnífico vapor correo rápido de 16.000 toneladas y 14.000 caballos de fuerza:

CUBA

Se admiten pasajeros en Primera, Segunda, Segunda económica y Tercera clase para HABANA y VERACRUZ.
Precio del pasaje en 3.ª clase para Habana Ptas. 551'65
» » » » » Veracruz » 594'90
Billetes de ida y vuelta con descuento.
Rebajas a familias en primera y segunda clase.
Los trasatlánticos de esta Compañía atracan en la Habana al Espigón de San Francisco, para comodidad de los pasajeros.
Para toda clase de informes y solicitar plazas, dirigirse a su consignatario en GIJON

A. PAQUET

Muelle, 2, 4 y 6. — Teléfono: 666 — Telegramas: PAQUET.

SOCIEDAD INDUSTRIAL ASTURIANA
"Tornillera de Ventanielles"
OVIEDO
Fábrica de tirafondo de hierro y latón
Remaches de hierro, latón y cobre
Pedidos y correspondencia al Apartado núm. 26.

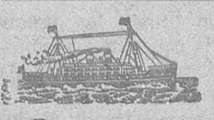

Compañías Hamburguesas

Próxima salida de Gijón (Musel) para RIO DE JANEIRO, MONTEVIDEO y BUENOS AIRES.
Día 13 de Octubre de 1926, saldrá del puerto del Musel, el trasatlántico

"Württenberg"

Pesetas 607,85 siendo este precio en la tercera clase incluidos los impuestos.
Dicho vapor también tiene la tercera clase en camarotes, cuyas plazas se podrán ocupar mediante un sobre precio de pesetas 35 por cama, y una primera clase cuyo precio para Buenos Aires es de £ 42-10-0 más los impuestos.
Para informes y billetes dirigirse al Consignatario en Gijón:
Antonio Moriyón, Marqués de San Esteban, 20.
Para informes en Oviedo, dirigirse a su representante FERNANDO SUAREZ PEVIDA (El Tornero), Corrada del Obispo, 6.

PHŒNIX
ASSURANCE COMPANY LIMITED
Londres
Compañía de Seguros contra Incendios
ESTABLECIDA EN 1782
Depósito constituido con arreglo a la ley para garantizar sus operaciones en España.—Director general de la Sucursal Española Prosper C. Lamothe, Apartado 42, Málaga
Subdirectores en Asturias: AZCOITIA Y BOTAS
PLAZUELA DE RIEGO, 4, 1.º—TELEFONO, 774

PAPEL PARA ENVOLVER
PROPIO PARA CONFITERIAS Y CARNECERIAS, SE VENDE EN ESTA IMPRENTA

Ministerio de Educación, Cultura y Deporte

SECCIÓN DEPORTIVA

Réplicas de «un ingenuo»

¡YA ESCAMPA!

Abramos el paraguas y cubrámonos. ¡Buena la hemos hecho; hemos alborotado el gallinero!

Los señores intelectuales y monopolizadores perpetuos de la crítica de futbol asturiano con residencia en Gijón no toleran ni concedan beligerancia a otras plumas que no sean las suyas.

Solo ellos son los capacitados para extender patentes de suficiencia; en ellos radica exclusivamente, como don divino, la ecuanimidad y el recto juicio. Los de fuera de su lar, somos unos pobres diablos "ingenuos" incapaces de "digerir" la científica prosa del excelso maestro. ¡Consolémonos de la ausencia de Unamuno, el genial y único!

Quisimos tomarlo por lo serio, y nos enseñaron los dientes; tratamos ahora de ver las cosas por el lado cómico y nos dicen que perdemos la seriedad y nos insultan suavemente". Los vemos ya camino de soltarse "la trenza" y arremeter con todo el vocabulario de la plaza de abastos. ¡Qué lástima y qué pena!

Más lo sentimos, colegas queridos; pero es el caso que somos tan tozudos, que no cejaremos por nadie ni por nada en nuestro empeño de "airear" el deporte asturiano, y les advertimos que nos queda cuerda y correa para un rato largo. Nos sentimos tan asistidos de la razón, y tan puros en nuestra conciencia, que nos permitimos dudar que algunos de los que tanto levantan el gallo, puedan lanzar un kikirikí tan limpio y sonoro como el nuestro.

Es en extremo peregrina la forma de discurrir de nuestros "ases" de la crítica deportiva. ¡Qué ases, Dios mío! Ellos tienen derecho a llegar en sus críticas hasta el agravio. Láncese una mirada retrospectiva, y recordaremos campañas personales contra jugadores ovetenses. Bien reciente está aún la saña con que se combatió, en el transcurso del pasado campeonato, a Oscar Alvarez,—"el mejor guardameta de Asturias"—de quien en letras de molde se dijo en "El Noroeste", en diferentes ocasiones, que se imponía a los árbitros con sus chulerías, y se hacía el "maula" cuando de resultas de una entrada violenta, cuando no brutal, quedaba en el suelo contusionado y maltrecho.

Ahora, nada más jugar Zabala su primer partido con el Oviedo, se pretende llevarlo al desprestigio, y a eso—repetimos—no hay derecho.

Nosotros, los apasionados, los fanáticos, retamos, en cambio, a que se nos cite una sola línea nuestra de insulto o agravio a un jugador del Sporting, o decualquier equipo gijonés. Nos hemos metido, sí,—y NOS SEGUIREMOS METIENDO SI NO HACEN PROPÓSITO DE ENMIENDA—con los directorectores del cotarro deportivo asturiano; con los culpables del estado anárquico y decadente del futbol regional. Con esos no se meten ellos. No se atreven. Y no se atreven y no se meten, sencillamente porque son "uña y carne" y con ellos caciquearon y caciquean, y aún alguno de ellos forma parte de ese magnífico tribunal de la rota.

Y ahora unas líneas—éstas muy en serio—con respecto al incidente Zabala. Nosotros hemos escrito y sostenido,—y SEGUIREMOS SOSTENIENDO MIENTRAS QUE NO SE NOS DEMUESTRE LO CONTRARIO—que Zabala no dió de bofetadas a un jugador austriaco.

A nosotros no nos liga con Zabala ningún vínculo. Ni siquiera el de la amistad y la simpatía. En esto, estamos también por encima de algunos que escriben y defienden la conducta de los árbitros a raíz de haberse "llevado de calle" algún partido interesante. Y es que no defienden al árbitro, sino al amigo; al contertulio del café, sin fijarse que con ello le extienden un certificado de impunidad.

Afirmamos, pues, que no hubo tales bofetadas más que en la imaginación calenturienta de quien acusa, que acaso las vería por un fenómeno de óptica. Ello lo ha desmentido el propio Zabala bajo su palabra, y para nosotros Zabala, como los demás, es un caballero, a no ser que alguien pueda probarnos otra cosa.

Quien acusa tiene el deber ineludible de probar su acusación, o corre el riesgo de ponerse en evidencia. Aporte el acusador el testimonio del abofeteado, y confesaremos lealmente que los que vimos visiones fuimos nosotros. Si así no lo hace, el mejor juez, es la pública opinión ante quien queda emplazado.

No nos resistimos a dejar de servir al aficionado el sabroso final de un escrito que en forma de "andanada" nos brinda "La Prensa" gijonesa en su número del martes, obra de la esclarecida pluma de su eximio cronista, a la par que miembro de nuestra Federación regional. Dice así:

"Pero, ¡ya verán ustedes cuando empiece la LEÑA del campeonato! Entonces todos se pondrán a tono; equipos y aficionados. Y habrá llenos, ¡vaya si los habrá!"

¿Con que la "leña" del campeonato es la que les dará a ustedes los llenos? Ante esa "confesión plena" nada tenemos que objetar. A no ser que es impropia de un "federativo" y de un cronista que no sea de los de "tres por una perrona".

Aquí, en cambio, no tenemos necesidad de esperar a que asome la cabeza la incivilidad apasionada de los públicos de los partidos de campeonato que gritan ¡al hombre, al hombre! Se nos llena el campo hasta el copete sirviendo verdaderos partidos de futbol clásico y científico. Este es nuestro público. ¡Qué diferencia!

Y concluiremos brindando a los cronistas de la vecina villa este consejo "ingenuo" que podrá ser de un plumífero de "tres por un real" pero que no encierra las "intenciones malignas" que algunos nos "cuelgan". Abandonen esa "posse" de superhombres. ¡Un poquito más de modestia, amigos! ¡que somos gente!

El perder la serenidad y recurrir al insulto, son síntomas de descomposición, y de ahí al desprestigio se camina cuesta abajo.

FRANQUEZAS.

N. de la R.—Este artículo de nuestro colaborador "Franquezas" no vió la luz hace varios días por el enorme agovio de original que nos abruma estos días.

Correspondencia

PARA DON P. B. G.

Nos hemos apartado unos días de nuestra sección, primero porque el periódico ha exigido el espacio para noticias de gran interés general, y segundo, porque en realidad, en toda la semana que finalizó, no hemos tenido un solo motivo importante con que satisfacer su curiosidad.

Un poco de paciencia, que está próxima la apertura de las luchas de campeonato, entonces sobrarán asuntillos con que distraernos todos. ¡Se yo que la cosa se prepara con "fumo" de verdad!

PARA DON L. E.

No hemos cambiado de ruta, como usted supone amigo, ni cambiaremos por nada ni ante nada. Si algo ha disminuído en constancia nuestra labor informativa, no es nuestra la culpa, sinó a las circunstancias apuntadas. Dentro de poco tiempo le demostraré que soy el mismo de siempre, celoso en tener mi sección en contínua movilidad y siempre con deseos de complacer a mis lectores (que veo son muchísimos) con las noticias más sabrosas.

Me pregunta usted por el Real Oviedo F. C., de quien no se sabe nada desde el partido contra Santander. Que yo sepa está sin novedad.

El equipo ovetense está al habla con el Celta de Vigo para los días 10 y 12 del corriente, para jugar dos partidos que lo mismo pueden ser en Coya que en Teatinos. La solución está en los gallegos.

Los jugadores lesionandos van mejor de sus heridas y es de esperar estén en condiciones para el día 17, fecha esta con la que llega el campeonato con la "primera de abono", ¡y que hay que "dir" con todas las de la ley.

Sobre "eso otro" creo ha habido "parlamento" del cual salieron propósitos de enmienda, buena falta harán, porque de lo contrario no se yo donde irán a parar nuestras esperanzas.

PARA VARIOS "OVETENSES"

Yo ya he dicho sobre el particular lo que tenía que decir, ahora en el equipo hay una Directiva, un entrenador y un capitán, que tienen que ver lo que han visto primero otros.

Efectivamente, el asunto de ese jugador por el que se interesan ustedes, está bastante feo, ahora que por malo que venga para nosotros, peor les va ha ir a los "vecinitos".

La cosa de este lío se presenta de cierta forma.

Un equipo gijonés de mucho mando quiere quitar un jugador a otro equipo del mismo pueblo, éste se gundo Club ante ese temor, para reirse del "cacique", ofrece su jugador a otro equipo forastero. Ya está el gran mozo defendiendo los colores de otro Club, y ahora se juntan los primeros para llevarse a la fuerza el jugador que antes dieron por menos de un "plato de lentejas".

¡El Avilesu! está contentísimo entre las brisas del "interior" y no quiere marcharse ni a tiros para con los del amateurismo ful.

¿Qué pasará ahora?

No se preocupen mis amigos. El asunto necesita mayor trayectoria para que digamos lo gordo que será necesario decir para desenmascarar tanta hipocresía de caballerosidad y de deportivismo. Sabemos de cartas que lo comprueban.

YA NO HAY PARTIDOS

Cuando ya teníamos hechas las anteriores respuestas, llega a nosotros la noticia de que la Federación desautoriza al Oviedo para jugar partido alguno amistoso durante el campeonato. (¡...!)

Total, que como el Oviedo solamente tendrá siete partidos de campeonato en su campo, la afición ovetense queda castigada a presenciar otros siete partidos en toda la temporada, que son unos cinco meses.

¡Lectores míos, ha llegado ya el segundo atropello federativo con el Real Oviedo F. C...!

—¿Cuándo vendrá el tercero?

—Cuando ellos quieran. Ahora que van a oirnos.

MONCHO.

REAL OVIEDO F. C.

Se cita a todos los jugadores del primero y segundo equipo para hoy, a las cuatro y media de la tarde, para celebrar un partido de entrenamiento en Teatinos.

CÉSAR LÓPEZ
JOYERÍA - PLATERÍA - RELOJERÍA
ARTICULOS DE PIEL - OBJETOS PARA REGALOS
CRISTALES IRROMPIBLES PARA RELOJES
Taller de Construcción y Reparación de Alhajas
Ramón y Cajal, 6 — OVIEDO — Teléfono núm. 7

SEMILLAS
Casa de José María Cabal
Sucesor de José F. Tamargo
Se acaban de recibir toda clase de semillas de hortalizas y flores, así como las forrajeras, remolacha gigante roja, amarilla y blanca; alfalfa de Provenza garantizada sin cuscuta; trebol rojo, violeta inglés sin cuscuta, Ray-Gras o Vallico inglés, etc., etc.
Rúa, núm. 16.—OVIEDO

MURRIETA
DE
EL MEJOR VINO ESPAÑOL DE LA RIOJA

VIDA MUNICIPAL

REUNION DEL PLENO

El próximo jueves se reunirá la Corporación en sesión del Pleno.

El objeto de la convocatoria es para el nombramiento del nuevo alcalde y aprobación del concurso para la plaza de gestor municipal.

LA TRAIDA DE AGUAS DE COLLOTO

La comisión Hidráulica del Miño ha remitido al Ayuntamiento aprobado el expediente de comprobación para la adquisición del manantial de Limanes con destino al suministro de aguas en Colloto.

En el Ayuntamiento se han enviado ya los gastos de esta comprobación y se espera que pronto puedan comenzar las obras de la conducción de aguas.

POLICIA RURAL

Hoy se reunirá la Comisión de Policía rural para despachar los siguientes asuntos:

Don José Alvarez González, para cerrar una finca en la Silla del Rey.

—Don Armando González Fernández, para construir una casa en Trubia.

—Don Manuel Arbesú, para cerrar un terreno en Tudela de Veguín.

—Don Manuel F. Granda, para cerrar una finca en Nalón (Trubia).

—Don José Ruisánchez, para cubrir un tendejón en Las Segadas.

INSTANCIAS INGRESADAS

En la Secretaría del Ayuntamiento han ingresado ayer las siguientes instancias:

Don Vicente Puente, para [illegible] una finca en la Argañosa.

—Varias vendedoras de [illegible], para que no se les aumente la renta de sus puestos.

—Don Vidal Alvarez Melón, para traspasar un almacén de [illegible] en Trubia.

—Don Marcelino P. Sa[illegible], para colocar un rótulo en la fachada de su imprenta en la calle Canóniga.

EL PADRON DE POBRES

En el día de hoy, y hora de cinco y media a seis y media, deben comparecer en la Sección de Beneficencia de este Excmo. Ayuntamiento, los cabezas de familia que a continuación se expresan, los que, habiendo presentado expedientes de pobreza, y notándose en ellos ciertas deficencias, es necesario las corrijan a la mayor brevedad, para ser inscriptos en este catastro.

Los interesados, que por cualquiera circunstancia no puedan recoger los expedientes, en nombre de ellos se entregarán a otras personas.

Reinerio García González, José Puerma Valdés, Carmen Cuervo Fernández, Leonardo Fernández y Sánchez, Nicolasa Patallo, Laureano Vázquez Castañón, Manuela Casaprima, Robustiano Fernández Villa, Manuel Granda, Eladia Menéndez, Pilar Rozada Secades, María Fernández Lana, Adela Ojanguren González, Josefa Alonso Fernández, Carmen Alvarez Builla, Constancia Rodríguez Rodríguez, Basilisa Fernández, Liberata Rodríguez Secades y Asunción Alvarez Alvarez.

POR LOS MERCADOS

En la «Pescadería Cantábrica» y su sucursal, Rosal, 19

Merluza de altura, de Gijón, 6.
Cola de un kilo, 5,75.
Idem de medio kilo, 2,75.
Pestañas de merluza, 2.
Bonito fresquísimo, que nunca pica, 3,50.
Bonito de ventrisca, 4.
Besugo, 2.
Pescadilla, 2, 2,50 y 3.
Pestañas de merluza, 2.
Congrio abierto, 4,50.
Idem cerrado, 3 y 3,50.
Bacaladinas, 0,50.
Calamares finos de picar, 3,50.
Chicharrillo fino, 0,25 docena.
Lenguados, 1,50, 2, 2,50 y 3.
Pescadilla de uno a dos kilos, 3,50
Almejas de Avilés, 3 pesetas.
Avisando al teléfono 7,79 y 8,79, se sirve a domicilio.

Se ha recibido en la Huevería Cantábrica, calle del Cabo Noval, una grandiosa partida de huevos fresquísimos al precio de dos pesetas docena.

Se garantiza su frescura.

Desde esta fecha, todo el que devuelva en tiques 25 pesetas por compra de huevos, en la Huevería CANTABRICA, calle del Cabo Noval, número 2, recibirá la bonificación de una peseta veinticinco céntimos.

Los precios de éstos son: 2, 2,50, 3 y 3,50, garantizando su frescura.

Teléfonos 7-79 y 8-79.

PROFESIONALES

Dr. Alberto González Especialista en enfermedades de la Piel y Secretas, de las Clínicas de los doctores Aza y S. Covisa, en el Hostipal de San Juan de Dios, de Madrid. Horas de consulta: De 10 a 12 y de 4 a 6; días festivos de 10 a 12. Santa Clara, 24, 2.º, Oviedo. Teléfono 199.

Dr. Valvidares Vega Laboratorio biológico. Diplomado del Instituto Alfonso XIII y autorizado expresamente por este Centro para el tratamiento de la rabia en esta provincia. Bacteriología, autovacunas. Wassermann, análisis de sangre, orina, etc. Plaza del 27 de Marzo (Escandalera), 2, principal. Teléfono 3-15, Oviedo,

CONSULTORIO DE ENFERMEDADES DE LA PIEL, NERVIOSAS Y MENTALES
Rodríguez San Pedro
URIA, 72, bajo.—Oviedo
Teléfono 10-40

Dr. Miranda Especialista en enfermedades del corazón y pulmones. Ex-profesor de dichas enfermedades en el Instituto Rubio y en el Real Dispensario Antituberculoso María Cristina, de Madrid.
Consulta: de 10 a 1 y de 3 a 5 (Excepto los viernes)
URIA, 72, 2.º—OVIEDO
Telefono 10-25

Sanatorio Quirúrgico "Asturias"
Su nuevo edificio, Avenida de Fuertes Acebedo, Teléfono 10-95, Oviedo. Componen su cuerpo médico los señores:
Cirugía general, Carlos L. Fanjul. Partos y Ginecología, Pedro Miñor, Vías Urinarias, Julián Clavería. Rayos X, Diatermia electricidad médica, Francisco Martínez. Ojos, Eloy Pérez Gómez.

Dr. Carlón Hurtado Jefe Clínico del Hospicio y Maternidad, por oposición, Medicina interna, Especialista en niños, Asistencia en partos.—Calle de Uría, 22, 1.º—Teléfono 9-66

Dr. Godofredo Robles
Especialista en enfermedades de la matriz, Diatermia, Rayos-Ultravioleta y demás medios modernos y su Cirugía. Partos, trastornos del embarazo y abortos repetidos. Cirugía general.
Prácticas en los Hospitales de París, Ginebra, Berna, Muní, Viena y Berlín y anualmente en Madrid y diferentes capitales de Europa.
Consulta de 11 a 1, Uría, 21.
Teléfono 12-24.—OVIEDO.

Leopoldo Escobed[illegible] Especial[illegible] medades de la Piel, [illegible] de la Orina. Horas d[illegible] 10 a 1 y de 3 a 5. Dí[illegible] 10 a 1. Uría, 18, Ovi[illegible] 8-78.

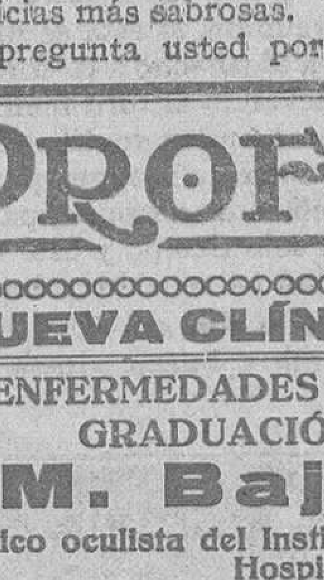

NUEVA CLÍNICA OFTALMOLÓGICA
ENFERMEDADES Y OPERACIONES DE LOS OJOS
GRADUACIÓN CIENTÍFICA DE LA VISTA
M. Bajo Estevenez
Médico oculista del Instituto Oftálmico Nacional de Madrid y de los Hospitales de Burdeos y París.
Consulta de 9 a 12 y de 3 a 5. (Gratis para pobres de 5 a 7).
Lunes, Miércoles y Viernes en Sama de Langreo de 2 a 6.
PLAZA DE PORLIER, NÚM. 7, 1.º — OVIEDO

CLÍNICA ODONTOLÓGICA
Dtr. Fernando Muñiz Toca
ODONTÓLOGO DE LA BENEFICENCIA PROVINCIAL
ESPECIALISTA EN ENFERMEDADES DE LA BOCA Y DIENTES
Plaza de la Escandalera (entrada por Argüelles, 39)
TELÉFONO 9-74.—CONSULTA DE 10 A 1 Y DE 4 A 7

Evaristo M. Radío
CIRUJANO-DENTISTA
San Francisco, 13, 2.º—Oviedo
Horas de consulta: de 9 a 1 y de 3 a 7

[illegible] Te[illegible] [illegible]ista en [illegible]dades [illegible]s Clí[illegible] [illegible]cas [illegible]onsul[illegible] [illegible]: De [illegible]de del [illegible]eso, [illegible]viedo.

JAIME VILIESID
ODONTÓLOGO
URIA, 32, 2.º — OVIEDO

Aurelio M. Romero
MÉDICO-DENTISTA
Plaza de l[illegible]dalera, 2
C[illegible]

Guillermo López
Médico por oposición del «Dispensario antivenéreo»
Especialista en enfermedades de la Piel, Venéreas y Sifilíticas.
Consulta de 11 a 1 y de 4 a 6.
P. Ayuntamiento, 9—Teléfono 6-15
Los jueves, a las 7, consulta gratuíta en el Dispensario

Nicolás Pérez Médico-Director del Dispensario Antituberculoso A. BUYLLA. Especialista en las enfermedades del corazón y de los pulmones. Consultas: De 10 a 1 y de 3 a 5. Uría, 60, principal. Teléfono 11-30, Oviedo.

E. Grande del Riego Médico especialista de huesos y articulaciones. Diagnósticos y tratamientos por Rayos X y Radium. Diatermia. Electricidad. Horas de consulta: 10 a 12 y a 5.—Toreno, 15, «Sanatorio Getino»—Teléfono 11-21.

A. F. Vega e hijo Médicos-oculistas. Plaza del 27 de Marzo (Escandalera, 2,) principal.
Consultas: de 10 a 1 y de 3 a 5.
Dias festivos de 10 a 1.
Teléfonos 3-15 y 5-24. Oviedo.

Fermín Pumares Especialista en partos, enfermedades de la matriz y de embarazo. Consulta: De 12 y media a 2 y de 4 a 5. Fruela, 14. Teléfono 521. Oviedo.

Sanatorio Santa Rita
Solo para enfermas nerviosas y mentales, alcoholismo, desmorfinización, etc.
Especialistas. D. Sixto Alvarez Armán y D. Laureano Sánchez Valdés (residente en el Sanatorio)
Psicoterapia, cura de reposo, electroterapia e hidroterapia
Salón de lectura, música, cine, jardines, capilla
Colloto-Oviedo Teléfono 778
Tranvia a la puerta

Dr. Julio R. Fontán Especialista Estómago intestino e hígado. De 10-12 y 2-4. Teléfono 10-88—Dueñas, 6-2.º OVIEDO

J. González Granda Especialista en garganta nariz y oidos de la clínica del doctor Tapia.—Consulta de 10 a 1 y 3 a 5.—Independencia, 34.—Oviedo

Dr. Bermejo Especialista en enfermedades de Garganta, Nariz y Oídos. Uría, 56. De 10 a 12 y de 3 a 5. Oviedo.

Dr. Luis Azcoitia Del Hospital Trousseau de París. Especialista en enfermedades de los niños. Principado, 5. Teléfono 3-04. Oviedo.

Ministerio de Educación, Cultura y Deporte

Año IV. — Núm. 1.077 **La Voz de Asturias** Martes, 5 de Octubre de 1926

LA CORRIDA A BENEFICIO DE LA ASOCIACION DE LA PRENSA

Triunfo clamoroso del formidable artista Julián Cañedo

Se emparejan la inteligencia y el dominio en ofrenda a un arte maravilloso.

Estábamos ciertos de que no habría de producirse el desencanto de las gentes en la fiesta organizada por la Asociación de la Prensa ovetense. Las condiciones excepcionales de Julián Cañedo nos daban la garantía más firme y absoluta. Las prodigiosas facultades del popular aristócrata—excepción única en España—no pueden llevar nunca al hombre al fracaso. Era ya añejo nuestro convencimiento. Lo adquirimos desde la primera vez que le vimos actuar en nuestra plaza, y han pasado bastantes años. Pero no seríamos exactos, no exteriorizaríamos íntegramente nuestros sentimientos, si no dijéramos que el resultado del festejo ha superado nuestras esperanzas. Y no necesitamos explicarnos para los aficionados que saben como nosotros que en ocasiones no es suficiente la mejor voluntad y el mayor esfuerzo para satisfacer todos los anhelos, empezando por los propios, por los del artista, pues no será necio decir que el artista mismo anhela el triunfo por la propia satisfacción y por la que siempre debe a los demás. Porque una fiesta taurina está sujeta a las más variadas contingencias, y es la principal, ya colocado el público en los tendidos y el torero en la arena, la que puede derivarse de las condiciones naturales de lidia de los toros. Si el toro falta, vano resulta el más noble empeño. Pero en nuestra fiesta no ha faltado el elemento toro. Y lo demás vino por añadidura. Lo teníamos descontado.

En realidad, no ha faltado nada de cuanto pudiera apetecerse en casos semejantes. Lo primero que se pide es buen tiempo. Y el tiempo siguió derrochando su excelente humor, que es alegría para los aficionados. Pero nosotros, convertidos en toreros por un solo instante, hubiéramos exigido más. Hubiéramos exigido que cesara el viento, que obliga a ciertas precauciones y desluce en ocasiones las faenas. No obstante, el inconveniente no ha sido mayor y todo salió igualmente matizado con las tonalidades más brillantes.

No ha faltado tampoco la concurrencia necesaria para el mayor éxito del festival. Ya pueden ustedes adivinar lo que significa la soledad en una tarde de toros. Significa la decepción más amarga para la empresa en el momento en que ha de hacer la suma de toda su labor, de sus esfuerzos y la de los frutos obtenidos. Significa desánimo para los que acuden al circo, pues, aún a trueque de la incomodidad, prefieren las apreturas a la holgura. Y es que la animación y el entusiasmo se comunican y las horas se deslizan en un ambiente de sana alegría. Y significa la desgana, la falta de estímulo para el artista. El artista se siente crecer al calor de los aplausos. Y si los aplausos suenan abundantes, ardorosos, frenéticos, prolongados, el artista se transfigura y se siente más dueño de sí mismo en la plaza, con más dominio, y el triunfo parece conquistado con más facilidad.

Los periodistas nos sentimos satisfechos. Pero si la satisfacción no es cordialmente íntima es por un ansia acaso insospechado. Aunque los necios pueden discurrir de otra guisa, porque les falta espiritualidad para pensar de otro modo, declaramos que los afanes de los compañeros—nobles afanes—no se inspiraron en exagerados egoísmos. Que los sintamos, sino por nosotros mismos, que bien sabe Dios cuanto luchamos en la vida, por las instituciones creadas para un mañana incierto, honrado y legítimo será siempre. Y no dejamos de adivinar que lo que a otras colectividades se concede de buen grado, se niega por algunos a la nuestra, porque se cree equivocadamente que a esta se la colma de favores y beneficios. Lo que ansiábamos nosotros era que los asturianos, hasta el límite de lo humanamente posible, acudieran a la plaza para ver y juzgar del arte soberano del aficionado por excelencia Julián Cañedo. Por honor a él—que es honor bien merecido y mejor conquistado—y para que el espíritu del buen aficionado saliera saturado del arte clásico en sus manifestaciones más puras. Este ansia no pudo verse cumplido, y lo sentimos por los que no han podido asistir o hana desdeñado de hacerlo. Pero insistimos en que estamos satisfechos. Porque la plaza estaba convertida en un vergel por obra y gracia de todas las bellezas ovetenses. Eran tantas las que vieron nuestros ojos extasiados, que se ha perdido la crónica más brillante, la que se debía a tanta encantadora criatura, rica en todas las virtudes y deslumbrante con sus hermosos atavíos. El cuadro era ciertamente de la más sugestiva belleza. Nuestra pluma es demasiado pobre para poder cantarla. Se siente temblante de emoción y de gratitud. De emoción por lo bello. De gratitud por el honor dispensado a nuestra Asociación. La plaza no pide en día de toros otro adorno. ¿Qué mejor adorno que el que presta ese conjunto de incomparables damas y damitas? Estamos seguros de que, como nosotros, habreis sentido atraida la mirada hacia las localidades altas, hacia los palcos. Allí estaban las más adorables criaturas que se mostraron gentilmente hermosas al desplegar los maravillosos pañolones sobre la baranda del palco, para marco regio de tan regia hermosura. Y en otros lugares del circo, en el balconcillo y la barrera, habreis sentido iguales inefables sensaciones. Pero donde habreis quedado como arrebolados sería ante el palco de honor, el levantado por la Asociación de la Prensa. Aquello se asemejaba a un jardín de plantas de exuberante lozanía. El perfume de sus encantos expandió por toda la plaza y nos sentimos presos en él. ¿Dónde podría reunirse conjunto más interesante y más bello que en una plaza de toros y en una fiesta organizada por los periodistas, de la que era la única y gran figura el estupendo artista Julián Cañedo?

La fiesta ha sido grande en su conjunto y en sus detalles. Ha sido una fiesta sencillamente insuperable.

***

Julián Cañedo con la corrida de la Asociación de la Prensa ha tenido la tarde más afortunada y más feliz de su vida de artista excepcional. Lo decimos con íntimo regocijo. El mismo regocijo que sentimos al verle triunfar de un modo estrepitoso, grande, definitivo. No sabemos si habrá sido el triunfo soñado por él, porque, pletórico de facultades y con más ansias cada día de torear, juzgó el enemigo pequeño. Pero nosotros soñábamos con verle como le vimos el domingo, triunfando clamorosamente en todas las suertes, en todos los instantes de la lidia. Sabíamos que Julián era un gran torero—y perdone que usemos la palabra que denomina al profesional y que en él significa lo mucho que representa dentro del arte—pero no había sido visto a sabor por los aficionados. Ahora ya pueden proclamarlo todos.

En la semblanza de días pasados decíamos que se emparejaban en Julián la inteligencia y el dominio. La inteligencia que dirige y el brazo que ejecuta. Bien probados quedaron sus conocimientos y su dominio. Ha producido sencillamente asombro la facilidad, la soltura, la suavidad y la gracia con que acierta a ejecutar todos los lances. Por mucho que se concediera al arte de Julián—y la fama no es de hoy—no se sospechaba por muchos que tal fuera su arte. Y ha ganado simpatías y ha ganado aplausos. ¿Aplausos decimos? ¡Pero si la corrida ha sido una ovación ininterrumpida! No recordamos otro caso en que el fervor del público fuera tan encendido, el entusiasmo tan delirante.

Se batieron las primeras palmas apenas abierto el capote. Y ya no cesaron en todo el festejo. Y no cesaron porque a las que premiaban un primoroso lance de capa seguían las que había merecido un par de banderillas y se repetían en la faena de muleta y en el instante supremo. Por eso decimos que fueron muchas, incontables ovaciones en una sola que se prolongó la hora de la corrida.

Los aplausos así prodigados—nunca los recibió en tal medida torero alguno en nuestra plaza—han sido la expresión más clara y más elocuente de su triunfo, que no dudamos en calificar de grandioso. ¿Qué podemos decir nosotros que exprese con más diafanidad el éxito rotundo del gran artista? Unicamente refiriéndonos concretamente a sus faenas. Pero se da la feliz circunstancia de que durante la lidia de los tres novillos no ha habido un momento de claro-oscuro. Todo ha sido del color más brillante. Porque aún en el primero, el más inquieto y nervioso y menos bravo que sus hermanos, se destacó de un modo recio e inconfundible su personalidad hasta el punto de entregarse los más fríos y vacilantes. ¿No es raro no oir un solo grito disonante en el coro general de la entusiasmada multitud? Si lo hubo—porque nunca faltan los descontentos—no ha llegado hasta nosotros. Sin duda quedó ahogado por lo saplausos, lo cual explica la tempestad de ellos levantada por el arte prodigioso de Julián.

Julián ha toreado de capa. No se ha cansado de torear a pesar de la lidia contínua de los tres toros, lo cual denuncia que sus facultades no han decaído, que está ahora en su apogeo. Pero ha toreado a ciencia y conciencia. Queremos decirlo, porque pudiera traducirse de lo mucho poco bueno. Ha sido mucho y bueno; esto es: miel sobre hojuelas.

Ha toreado bien, mejor que bien. Ha toreado superiormente. Y ha toreado "erguido y majestuoso" como ahora se pregona en honor de un diestro gitano. No en todos los instantes, porque en algunos manda también el toro y no manda precisamente a gusto del torero.

Ha toreado como debe torearse. Ha toreado despacio, para que puedan apreciarse bien todos los detalles, para que no pueda escaparse a los ojos del espectador el modo y forma; el modo en que el torero señala la reunión, si ésta se produce o va fuera de cacho; la forma de mandar, llevando al toro bien toreado, embebido en los vuelillos del capote; la forma de recoger para que la suerte no se interrumpa, para que resulte un solo tiempo y éste se desarrolle en un palmo de terreno.

Ha toreado con suavidad, llevando el capote a buena altura ,superiormente templado, destacándose singularmente en el segundo en que encontró mejor género para sus intentos.

Esto ya bastaría en el lance al natural, lleno de majestad cuando se ejecuta con gracia y sabiduría. Pero hubo variedad y hubo salsa. Cada quite era un alarde de finura y elegancia. La verónica, la media verónica, el farol, el toreo de costado y demás manifestaciones tuvieron en Julián el maestro.

Muchos se darían por satisfechos con este triunfo. Pero para Julián, para el arte de Julián sería pequeño. Porque Julián es un banderillero fácil y elegante a la vez. Banderilleó dos toros, y su varonil figura jugó con admirable limpieza en esa suerte, dejando llegar y clavando donde está mandado. Esto era poco todavía. Tenía que hacer más e hizo más. Y el más fué su trabajo con la muleta, las faenas practicadas en los tres bichos. La más floja ha sido la del primero. Pero no ha sido suya la culpa, que bien le metió el cuerpo y el trapo. El torito saltaba más que huía, y suerte fué que igualara pronto. La igualada fué muy bien aprovechada por Julián, que entró derecho y dejó enterrado el estoque hasta la bola en lugar de muerte.

Pero lo que no pudo ser en el primero lo encontró fácil en el segundo. Empezó con dos naturales con la izquierda, corriendo muy bien la mano y ligó el de pecho, levantando al público de los asientos en entusiasmo frenético. Cambió luego de mano y la faena resultó reposada, tranquila, dominadora. El bicho quedó suave, como inocente corderillo, muriendo de una estocada excelente y certero descabello a pulso.

La ovación en este toro, se hizo aún mayor en el último suyo, cortando en ambos orejas y rabos. Fueron momentos de delirante entusiasmo, recorriendo la plaza el artista formidable y saliendo a los medios a saludar.

En el tercer toro, como decimos, rayó a la altura de los maestros al coronar su faena con una estocada soberbia.

Lo que contamos, y mucho más que dejamos sin apuntar para no hacer interminable esta revista, pasó en tres cuartos de hora. Brevedad mayor no cabe, como no cabe tampoco mayor lucimiento, éxito más completo, pues estuvieron a un nivel incomensurable el torero y el matador. Un matador seguro, de una habilidad sorprendente.

***

Los toritos de Sánchez Rico han sido preciosos. Pequeños, nada más que pequeños. Pero bravos y nobles. Lástima de más tipo.

Se las entendieron bien con los caballos, arrancando valientes, de largo y con codicia. Dejaron apuntado un nuevo éxito para la dehesa.

El becerro no se portó mal tampoco, y con él no pasó muchas fatigas el señor Muñiz. Lo que él pretendería sería eso: despachar pronto. Otras pretensiones creemos no las abrigara. Por eso no vamos más allá.

Y con añadir que la presidencia reglamentaria la ocupó el Alcalde accidental don Luis Botas, que es un ovetense todo simpatía; que el público salió haciendo coro de alabanzas para Julián Cañedo, a quien desea ver nuevamente, y que el desfile resultó cosa admirable, sin el menor incidente, tomando bien todas las medidas la guardia urbana con su digno jefe señor Puig, llegamos al final.

BANDERILLA.

Otro grupo de gentiles damitas ovetenses que, con las que aparecen en el que se publica en primera plana, han merecido los más cálidos elogios por su hermosura

"Royalty"
RESTAURANT PASTELERIA
Menús variados todos los días
Precios moderados
Tartiére, 24, (antes San Francisco)
OVIEDO

El señor Cañedo entrando derecho para una superiorísima estocada

El señor Cañedo recogiendo al toro después de la caída de un varilarguero *(Fotos Duarte)*

Ministerio de Educación, Cultura y Deporte