La Voz de Asturias

DIARIO DE INFORMACIÓN

FRANQUEO CONCERTADO

Año II – Núm. 292 | Apartado de Correos núm. 29 | Domingo, 16 de Marzo de 1924 | Redacción y Admón. Gil de Jaz, 3.-OVIEDO | Precio: 10 cts.

TEMAS DE ACTUALIDAD

La reforma de la segunda enseñanza

Es uno de los problemas actuales que más apasiona los ánimos. Bien está que el público y la prensa empiece a interesarse en la cuestión.

De algún tiempo a esta parte, las cuestiones afectas a la enseñanza pública han tomado plaza en la curiosidad general, y en ocasiones han alcanzado el primer plano de la misma. Un tiempo relegados los problemas de la educación y formación académica del alumno a las revistas del ramo, hoy ya han saltado de su órbita y se incorporan a los grandes rotativos.

Bien está. No sabemos cuál será la solución final de la reforma de la segunda enseñanza; pero es un buen síntoma que las diferentes tendencias hayan fijado sus posiciones.

El Consejo de Instrucción pública no ha entregado aún su plan de reorganización. No obstante, la prensa ha publicado ya lo fundamental del mismo, y acaso este periódico ha sido el que se ha anticipado a hacerlo. Hace cerca de un mes que salió en una de nuestras planas.

Inmediatamente de conocido, la casi totalidad de los periódicos se ha lanzado a impugnarlo. Y, naturalmente, alguno de los que en la reforma ha puesto sus manos, se ha apresurado a manifestar que el proyecto no es el que los periódicos han publicado.

Ya es vieja la táctica de lanzar una impresión al aire para ver *qué tal cae*.

Esta vez ha caido mal, por lo que lo más lógico será que los fautores de la reforma se apresuren a recoger velas.

El bachillerato durará siete años. Cuatro serán generales, terminados los cuales aparece la bifurcación de las enseñanzas en Ciencias y Letras.

Las instituciones colegiadas podrán dar el pase anual a sus alumnos durante dichos cuatro años, al cabo de los cuales habrán de merecer la aprobación ante un tribunal mixto de profesores colegiados y catedráticos del Instituto.

No es difícil adivinar el resultado. Los muchachos de las familias pudientes se irán a los colegios donde es descontado que obtendrán el pase de un curso al curso siguiente. Los muchachos de las familias no pudientes, que no pueden pagarse esa enseñanza particular, irán al Instituto. Y como estos jóvenes son los menos, habrá clases en que los catedráticos tendrán que inaugurar la enseñanza con la consabida frase: —Señores bancos.....

Viene después la bifurcación de la enseñanza en eso que se llama Ciencias y Letras. Y ¿qué es una cosa y qué otra? Cada día las nuevas investigaciones van borrando más los contornos de ambas disciplinas. Hoy, por no citar sino un ojemplo, la Geografía se hermana con la Etnografía y esta con la Antropología, quien a su vez lo hace con la Fisiología, Anatomía, etc., y hemos trascendido insensiblemente desde una «asignatura» de Letras a una, y unas, de Ciencias. ¿Qué diríamos de un filósofo que no conociera el cálculo infinitesimal?

Aquello estaba bien en las proverbiales divisiones *clásicas* (Humanidades y Ciencias de la Naturaleza) que trajo el Renacimiento, pero hoy ya no hay quien las tome en serio.

Dejemos este aspecto y pasemos a otro. El conjunto de las clases del día durará por lo menos siete horas. A veces ocho y aun nueve.

Ahora cabe preguntar: ¿Y cuándo estudian los alumnos? ¿Y cuándo juegan? Facilmente se ve que dicho plan mira no ya con el rabillo del ojo, sinó a mirada llena, hacia el semi-internado y el internado.

Es posible que venga la reforma tal como la prensa la ha adelantado, o con ligeras variantes. Pero tenemos la esperanza de que su triunfo será efímero. Lejos de democratizar la segunda enseñanza la eleva desmesuradamente hacia las clases pudientes, y esto es poco equitativo.

EL FUTURISMO EN ACCION

¡Que viene Marinetti!

Metódicamente lanza Marinetti al mundo sus famosos manifiestos. Hace años caían como bombas lanzadas por aeroplanos, es decir, sembrando la dispersión en derredor. ¡Que viene Marinetti!

Pocos años después descendían en medio de una sonrisa general. Las bombas eran de algodón en rama. ¡Cosas de Marinetti!

Hoy en cada incursión que hacen sus aeroplanos futuristas y extraños. las gentes empiezan a preocuparse. ¡Pero ese Marinetti!

Ayer cayó en nuestra redacción la última bomba. Procede de París. Subió a mil kilómetros de altura, ascendió por el infinito positivo, atravesó luego el trasmundo y describiendo una hermosa rama de parábola vino a caer sobre la mesa de nuestra redacción. ¡Salve Marinetti!

No la hemos recibido con miedo ni con ironía. Hemos adoptado una actitud respetuosa e importante. ¿De qué nos habla Marinetti? De la influencia del futurismo sobre el faccismo. ¿Nos sonreiremos? No.

El futurismo italiano, en 1908, fué el profeta de la gran guerra y en el teatro lírico de Milán gritó: «¡Abajo Austria! ¡Viva la guerra!» ¿Les parece a ustedes poco?

En 1914, durante la batalla de la Marne, dichos futuristas organizaron las dos primeras manifestaciones contra Austria en las calles de Milán; quemaron ocho banderas austriacas y fueron encerrados en los calabozos de la carcel. ¿Y esto? ¿No los hizo acreedores a la Medalla de sufrimientos por la Patria.

Claro es que los austriacos no estaban en Milán, pero aunque hubieran estado, sería lo mismo. Los futuristas que saben dirigir partituras disparando un pistoletazo en cada parte del compás, no se hubieran arredrado ante las falanges austriacas y hubieran disparado sus pistolas con el aire de un vals de Stranss.

En 1915, Marinetti, sus secuaces y Mussolini dieron con sus huesos en la carcel por segunda vez. La causa fué su actitud intervencionista. El triunfo de Italia se debió al futurismo. Por eso, predecesores de la gran Italia de hoy, los futuristas glorifican el temperamento futurista de Mussolini.

Pero ¡ay! Mussolini no hablaba Los futuristas estaban desconsolados, como el personaje del sainete: «Tres años manteniéndote y al fin me resultas *flor de malva?*»

Al fin... ¡respiramos! Mussolini ha hablado. Descubrámonos y oigamos sus palabras.

Ha dicho:—Nosotros somos un pueblo joven que quiere y debe crear y que tiene a gala prescindir de obrar como un sindicato de hoteleros o de guardianes de Museos. Nuestro pasado artístico es admirable. Pero en lo que a mí respecta, yo no he puesto dos veces los pies en un Museo.

¡Albricias, Mussolini! Rompamos aquellos famosos versos que un día hicieron furor en nuestra patria.

«No es menester que el Septentrión los lance;—¡los bárbaros están dentro de Roma!»

Los bárbaros son Botticelli, Miguel Angel, Rafael, Leonardo de Vinci y el Giorgone.

Por eso entusiasmado Marinetti nos dice en su manifiesto: Tenemos un enemigo común que es el Pasadismo. Cantemos el futuro, la velocidad, las máquinas, el rodar de los trenes y de los autos, el ruido, la bocina y el *klaksor*. Ayer el aviador futurista milanés, Keller, lanzaba un vaso de noche *(sic)* sobre el Parlamento de Nitti; después iba a balancearse, como una flor, sobre la antena T. S. H. Hoy 300 aeroplanos futuristas desdela altura desdeñarán la cúpula de San Pedro, ese balón *demodé*, ese vientre estéril. ¿Cuando se convertirá un dia en un bello diván con muelles para nuestros aeroplanos reunidos en nuestro futuro congreso aereo, oh mis queridos futuristas del mundo entero?

Y ahora, preguntamos una vez más. ¿Es o no es para tomar en serio a Marinetti?

ALCYON

CRIMEN PASIONAL EN MADRID

Asesinato de la hija de un exministro

(POR TELEFONO)

La víctima

Madrid.—Esta mañana se ha desarrollado en la calle del Arenal un sangriento suceso del que fué víctima la joven de 18 años Pura González Mediano, hija del exministro fallecido don Alfonso González.

Vivía con su madre en la calle del Arenal, 20.

El suceso

El suceso, que ha impresionado mucho por tratarse de personas conocidas, se ha desarrollado en la siguiente forma:

El *sillero* de la iglesia de San Ginés advirtió que esta mañana paseaba por el atrio de la iglesia un joven de porte distinguido, llamando su atención por dar muestras de gran nerviosidad.

Momentos después llegó a la iglesia Pura, que se detuvo a hablar con el desconocido, sosteniendo un diálogo, que duró unos minutos.

Luego pasaron juntos al interior del templo.

Momentos después salía el joven solo, volviendo a pasar por el atrio.

Poco después salió Pura, cambiando con el joven unas palabras.

Este, muy nervioso, sacó una pistola e hizo dos disparos contra Pura, que cayó herida en la cabeza.

El joven intentó suicidarse, pero no pudo lograr sus siniestros propósitos por haber fallado el tiro.

Entonces huyó hacia el interior de la iglesia, donde fué detenido por un sacerdote, que hizo entrega de él a una pareja de guardias de seguridad.

La sangrienta escena fué rápida. Pero al ruído de los disparos acudieron numerosas personas, que mostraron su indignación y sus iras contra el matador.

Cuando éste era conducido a la Comisaría tuvo que oir duras increpaciones del público, que intentó agredirle, evitándolo los guardias.

Fallece la joven

Algunas personas acudieron a prestar auxilio a la joven, trasladándola a la Casa de Socorro.

A poco de ingresar dejaba de existir.

El autor del crimen

El autor del crimen se llama Gonzalo Colina Carrillo, de 24 años, estudiante de arquitectura.

Ha declarado que sostuvo relaciones durante largo tiempo con Pura. Estaban locamente enamorados, llegando a jurarse amor eterno, hasta el punto de que si ponían dificultades para la realización de sus sueños, se matarían.

En el mes de Agosto último, tuvo que dejar de hablar con la joven por oposición de la familia.

Gonzalo intentó reanudarlas muchas veces, pero otras tantas se opuso la joven por temor a las personas de su familia, que no querían que hablara con él.

Hoy insistió de nuevo en sus pretensiones, y como notara un gesto despectivo en la joven al salir de la iglesia, obcecado, disparó sobre ella, matándola.

El agresor daba muestras de una gran depresión de ánimo, negándose a dar más pormenores de su vida de relación con la infortunada joven de las causas del crimen.

Lo presenció la madre

El suceso se desarrolló en la misma calle donde vive la familia de la desgraciada muchacha.

Parece que su madre se hallaba asomada al balcón cuando el estudiante disparaba su pistola contra Pura.

La señora dió gritos para que se acudiera en socorro de su hija, desarrollándose una escena muy dolorosa.

Dictamen facultativo

Según el dictamen facultativo, la joven solo tenía una herida en la cabeza.

Se ha dispuesto que la diligencia de autopsia se efectúe en el domicilio de la desventurada muchacha.

El Juzgado

El Juzgado de guardia comenzó a actuar inmediatamente.

Ante él se llevó al agresor, prestando una extensa declaración.

Parece que se expresó en los términos ya conocidos, diciendo que se obcecó al tener noticia de que Pura tenía otro novio y que estaba proyectado el casamiento.

Congreso de hidrología

(POR TELÉFONO)

Madrid.—Esta tarde se ha verificado el acto de inauguración del segundo Congreso de hidrología.

Presidió el subsecretario de Gobernación general Martínez Anido, asistiendo numerosas personalidades de la ciencia.

Entre los concurrentes figuraba el Rector de la Universidad señor Carracido.

Habló el secretario Sr. Viña, quien hizo referencia a los temas que han de tratarse en el Congreso.

El general Martínez Anido pronunció breves palabras declarando abierto el Congreso.

Militares portugueses

(POR TELEFONO)

En Toledo

Madrid.—Los militares portugueses han pasado el día en Toledo, almorzando en la Academia.

Por la noche han asistido a una función de gala en el Teatro Apolo.

Imp. LA VOZ DE ASTURIAS

Hacemos toda clase de trabajos comerciales con prontitud, esmero y economía.

Calle Gil de Jaz, 3 – OVIEDO

El Consejo Supremo de Guerra

(POR TELÉFONO)

La próxima semana

Madrid.—En la próxima semana, en el Consejo Supremo de Guerra y Marina solo se celebrará una vista el viernes para ver y entender en la causa seguida contra el soldado Rafael Gómez Osaza, por hurto.

El sábado se reunirá el Pleno para tratar de la concesión de las cruces de San Hermenegildo y San Fernando.

Toda la labor restante será del despacho ordinario.

Periodista a la cárcel

(POR TELEFONO)

Madrid.—Esta mañana ha sido detenido y conducido a la cárcel el corresponsal del periódico «Chicago Tribune», Sr. Ginestal.

La detención obedece a noticias publicadas en dicho periódico, las cuales se califican de tendenciosas.

Una huelga

(POR TELÉFONO)

Bilbao.—En una fábrica de Sestao se han declarado en huelga 54 obreros por solidaridad con los compañeros que han sido despedidos.

DE SOCIEDAD

Llegó a esta ciudad el ingeniero jefe de la división de ferrocarriles D. Javier Sanz.

—Ayer pasó el día en Oviedo, con su señora, el juez de primera instancia de Gijón D. Emilio Gómez.

—Para Burgos ha salido nuestro amigo don Manuel López.

—Regresaron a Madrid don Julian y don Luis Cañedo, hermanos del señor conde de Agüera.

—Para la Corte, salió nuestro distinguido amigo don Manuel San Román.

—Con objeto de concurrir a un concurso gimnástico que se celebra en Toledo, en el tren correo de ayer salió el coronel del Regimiento del Príncipe don Federico Esperanza.

—Ha llegado de Torrelavega el reputado industrial, ex-alcalde de Torrelavega, don Julian Urbina, quien pasará breve temporada en Oviedo.

—En el correo de hoy es esperado procedente de la Habana, el joven ovetense don Fernando Arias, hijo de nuestro buen amigo el conocido fabricante de mantecas don Angel Arias.

—Ayer tuvimos el gusto de saludar en esta capital a nuestro amigo don Rogelio Gutiérrez, acaudalado propietario de Llanes.

LOS CIGARRILLOS

"BATSCHARI"

SON LOS PREFERIDOS POR EL MUNDO ELEGANTE

DESDE SEVILLA

El Príncipe Enrique de Holanda

(POR TELÉFONO)

Anoche regresó de Córdoba el Príncipe Enrique de Holanda.

Asistió a varios espectáculos.

Hoy almorzó en Capitanía general invitado por el infante don Carlos.

El nuevo Ayuntamiento

Esta mañana se ha constituido el nuevo Ayuntamiento presidiéndolo el anterior alcalde Sr. Vázquez.

Para el regreso

San Sebastián.— En Pasajes se espera la llegada del crucero holandés en que embarcará el Príncipe Enrique de Holanda para hacer el viaje de regreso a su país.

EN SEGOVIA

Conferencia de Largo Caballero

(POR TELÉFONO)

En el Centro de Sociedades Obreras de esta capital ha dado una conferencia el Sr. Largo Caballero, hablando de lo que debe ser la Unión General de Trabajadores.

Aconsejó a los obreros que se preparen para empresas transcendentales que podrán plantearse como en Inglaterra y Bélgica, donde han triunfado las ideas socialistas.

Hoy salió para Valladolid, donde continuará su propaganda.

España en Marruecos

(POR TELÉFONO)

El temporal

Melilla.—A causa del temporal de Levante no ha salido del puerto el correo.

Salió el vapor «Adela».

El «Cabo Ña» y otros tuvieron que refugiarse en la cala de Tramontana.

Funerales

Melilla.—Mañana se celebrarán en la iglesia castrense solemnes funerales en sufragio de los marinos muertos a bordo del crucero «Cataluña».

Accidente

Melilla.—En la carretera de Zeluán volcó una moto del servicio militar, resultando lesionado el capitán del Tercio, Silva.

Moro criminal

Melilla.—Una mora de la kábila de Benisicar ha sido asesinada por su esposo.

Parece ser que el movil del crimen fué el pretender casarse con una mora joven.

En el campo

Melilla.—En la mañana de ayer salió de Dar Quebdani una columna mixta que protegió el convoy a las posiciones del frente.

Las baterías de Buhafora dispersaron grupos rebeldes que hacían trabajos de fortificación.

Parte oficial

El parte facilitado esta noche no ocusa novedad en las zonas del protectorado.

Tropas a Marruecos

Cádiz.—Ha salido con destino a Larache, el vapor «Romeu», que conduce tropas para diferentes cuerpos.

A su regreso traerá licenciados para la península.

Mitin en Belmonte

Hoy a las dos y media de la tarde tendrá lugar en Belmonte un mitin al aire libre en pro de la cultura.

En él tomarán parte el Profesor de la Normal, Sr. Ubeda; el Regente de la graduada, Sr. Moreno; el Director de la Normal, Sr. Pastor; el Inspector de 1.ª enseñanza, Sr. Onieva y el Delegado gubernativo de aquel partido Sr. Ferrán.

Al importante acto asistirá el redactor de LA VOZ DE ASTURIAS D. Ricardo I. Eguren, quien informará del mismo a nuestros lectores.

FIAT GARAGE ESPAÑA

Teléf. 6-22.-OVIEDO

Ministerio de Educación, Cultura y Deporte

NOTICIAS TELEFONICAS

ANTE EL NUEVO RÉGIMEN TRIUNFANTE

El Directorio se informa de la favorable situación de la Caja postal de ahorros

La recaudación de Hacienda en el mes de Febrero--Firma de la Presidencia, Guerra y Trabajo--Visitas al Presidente

(POR TELÉFONO)

Despachando

Madrid.—El presidente despachó con el Monarca a la hora de costumbre.

En el ministerio de la Guerra despachó con los subsecretarios de Estado y Gobernación.

Visitas

Después del despacho, el general Primo de Rivera recibió al conde de los Andes y de Castillofiel.

También recibió a una comisión de la Federación de Sindicatos católicos agrarios de Galicia.

En el ministerio de la Guerra visitaron al presidente el alcalde de Segovia, el auditor García Otermin, el marqués de Villanueva de Geltrú y D. José Vals Ferrer.

Comisiones

La Junta del Comercio Español en Ultramar fué recibida en la mañana de hoy por el presidente.

A la tarde se entrevistaron con él los comisionados de Cádiz, que iban a hablarle de la necesidad de intensificar los trabajos en la factoría de Matagorda.

Por los asturianos residentes en Méjico

Una comisión de Asturias y Bilbao se entrevistó esta mañana en la Presidencia con el general Jordana.

Le interesaron por la suerte de los súbditos españoles de estas provincias residentes en Acapulco, del estado de Guerrero, en Méjico.

Presidía la comisión el general Cavalcanti.

Más visitas

Conferenciaron con Jordana el general Marina y el delegado de los asuntos económicos de la Alta Comisaría.

Las indemnizaciones en Africa

En el ministerio de Estado se reunieron hoy el representante de Inglaterra Mr. Buther y el de España Sr. Yanguas, para tratar del asunto de las indemnizaciones a los súbditos británicos que sufrieron daños con motivo del derrumbamiento en la zona de Melilla.

El señor Yanguas presentó un escrito sosteniendo que no pueden ser objeto de reclamación los daños que con motivo de una sublevación sufran los súbditos de una nación extraña.

El lunes continuará la reunión.

De viaje

Hoy saldrá para Ciudad Real el general Aguilera.

El mejor automóvil pequeño
SALMON
GARAGE ESPAÑA.- Oviedo

El Consejo Superior Ferroviario

En la reunión celebrada hoy por el Consejo Superior Ferroviario, se discutió la base sexta, y se aprobó la propuesta de la comisión permanente informada favorablemente por el Consejo de Obras públicas y el Estado Mayor Central para que se revisen y unifiquen los planes vigentes de ferrocarriles, dictándose reglas para su revisión.

También se trató de la ponencia pidiendo que el Estado se encargue de la construcción de las nuevas líneas.

Sobre esto se entabló una gran discusión.

Hablaron los representantes de las compañías, quienes propusieron que las líneas de interés particular las pudiera construir el capital privado y no se incluyeran en el plan general.

Sometido el asunto a votación, resultó un empate, que decidió el voto de calidad del presidente a favor de la modificación.

La última parte de la sesión dió lugar a otra empeñada discusión sobre la nacionalización de las empresas ferroviarias.

Se acordó por unanimidad que las empresas que construyan los ferrocarriles sean españolas teniendo su domicilio social en España.

El Consejo volverá a reunirse el martes.

En la Presidencia

Hablando con el general

Minutos después de las seis de la tarde llegó a la Presidencia el general Primo de Rivera, acompañado de su ayudante teniente coronel La Bastida.

Momentos antes había acudido el subsecretario de Hacienda señor Corral.

El Consejo del Directorio

La reunión del Directorio fué muy breve.

El general Hermosa dió cuenta de su viaje a Sevilla, en representación del Directorio, para presidir el certamen de las Cajas de ahorro postal.

Las impresiones son satisfactorias sobre la institución de referencia.

Actualmente asciende el capital en activo a 148 millones de pesetas.

La marcha del ahorro en España es ascendente.

Su aumento es progresivo, por lo cual el Directorio se felicita de síntomas de la prosperidad económica del pueblo español.

Acudió a parte del Consejo el subsecretario de Hacienda, leyendo las cifras de la recaudación en el mes de Febrero, acusando un aumento en relación con igual período del año anterior de pesetas 16.139.708.

Los abonos de importación

Los Centros comerciales hispano-marroquíes han presentado en la Dirección general de Aduanas extensas y documentadas informaciones sobre los bonos de importación.

Dan soluciones sobre el asunto para estudio del Directorio.

La aplicación del Estatuto municipal

Los comisionados de Navarra estuvieron esta mañana en Gobernación, hablando con el general Martinez Anido sobre la aplicación del Estatuto municipal en su provincia por la situación especial en que se encuentra por sus fueros.

El general Martinez Anido les anunció que hablaría con los generales del Directorio para que cuando ellos los visiten el lunes conozcan ya la cuestión.

Firma regia

El Rey ha firmado los siguientes decretos:

De Guerra.—Nombrando gobernador militar del Campo de Gibraltar al general de división don Antonio Vallejo Vila, actual gobernador militar de Tenerife.

Idem presidente de la Junta táctica al divisionario D. Pío Suarez Inclán, continuando éste con el mando de la primera división.

Concediendo la cruz blanca del mérito militar, al brigadier don Juan Avilés Arnau.

Disponiendo que el general de brigada, en situación de primera reserva, don Bernardino Muñoz, pase a la segunda por haber cumplido la edad reglamentaria.

Idem el brigadier, en situación de primera reserva, don Cándido Gómez Nía, pase a la segunda por haber cumplido la edad reglamentaria.

Aprobando las obras ejecutadas del proyecto de la rampa y tractor-ferrocarril del Depósito de Intendencia de Tafersit.

Autorizando los gastos correspondientes a la ejecución de obras del ferrocarril de Ceuta, con cargo a la Comandancia de ingenieros de aquella plaza.

Idem al ministerio de la Guerra para que mediante expediente de concurso adquiera cinco camiones blindados con destino a Africa.

Idem a la Comandancia de ingenieros de Ceuta, para adquirir por gestión directa sacos terreros para necesidades de campaña y por la cantidad de 10 mil pesetas.

Nombrando general de la segunda brigada de la 7.ª división al brigada don Fernando Berenguer, que manda la primera de la décima tercera división.

Disponiendo pase a situación de primera reserva el brigadier D. Alfredo Sousa.

Idem idem el brigadier D. Eduardo López Ochoa.

Nombrando segundo jefe del Gobierto militar de Cádiz al brigadier D. Marcos Rodríguez, que manda la segunda brigada de la tercera división.

Promoviendo al empleo de brigadier al coronel de infantería D. Santiago Sumel.

Idem idem al coronel de infantería D. Jenaro San Felipe.

Proponiendo para la concesión del empleo superior inmediato, en las respectivas escalas, al capitán de infantería don Joaquín González Gallarza, y al teniente de ingenieros fallecido D. Enrique Mateo Lafuente, por méritos contraídos en la campaña de Marruecos, el primero prestando servicio en la aeronáutica y el segundo en el de aviación.

De la Presidencia.—Incorporando al Ministerio del Trabajo las Escuelas Industriales que antes figuraban en el Ministerio de Instrucción.

Incorporando al Ministerio del Trabajo la Junta Nacional de Comercio español de Ultramar.

De Trabajo.—Creando la comisión organizadora de la enseñanza técnica y dando normas para el funcionamiento de la misma.

CÉSAR LÓPEZ
Taller de Joyería
CONSTRUCCION Y
REFORMA DE ALHAJAS
INSIGNIAS Y MEDALLAS
DE SPORT
Universidad, 6.—Teléfono, 7
OVIEDO

LA ITALIANA
Los mejores
CHOCOLATES
Silla del Rey Teléfono 15-38
Vicente Rodríguez e Hijo

LOS PERIODICOS

Juicios y comentarios

(POR TELÉFONO)

«El Imparcial»

Madrid.—Insiste en su número de hoy en que se debe abordar rápidamente el problema de las viviendas.

El interés de los propietarios es algo mayor que las rentas de sus mismas fincas; es la usura de sangre sobre la vitalidad de la raza.

El Estado consume grandes cantidades para subvencionar las casas baratas. Y no obstante no se ha podido impedir el encarecimiento de las viviendas.

Al llegar la guerra, los propietarios subieron los alquileres. Sin embargo, aquellas casas no podían en justicia considerarse perjudicadas por el aumento de la mano de obra, de los materiales, etcétera. Y a pesar de ello fueron subidos los alquileres.

El Estado—termina—debe destruir la confabulación que ha servido para doblar el valor de las fincas antiguas.

«El Debate»

Se ocupa de las informaciones publicadas en la prensa inglesa para sostener la libra esterlina a costa de la peseta.

Dice que no debe consentirse que la prensa de un pais amigo calumnie a España y perturbe su crédito ocasionandole grandes trastornos en sus relaciones internacionales.

Entiende que la libertad de imprenta se ha hecho para más altos fines, y nada perdería el Gobierno inglés en hacerle comprender así a los periódicos que por lo visto se han olvidado de ello.

«El Sol»

Nuevamente trata de la ley de Administración local.

Se refiere a la elección de alcaldes por los concejales, para señalar que el elegirlos los concejales puede dar lugar a que se lleve a la alcaldía a una persona que haya sido rechazada por los electores, o que el alcalde esté preso por los concejales que le han elegido y pueden destituirle.

Añade, que el Director de Administración local ha dirigido una carta a algunos periódicos hablando de este aspecto de la Ley, en la que se hace la aclaración de que el Municipio podrá disponer en este sentido por si mismo con arreglo a lo establecido en la carta municipal.

Por último dice «El Sol», que no basta que lo diga el Sr. Calvo Sotelo en un escrito particular, sinó que es preciso que así figure en la Ley.

«El Liberal»

Comenta el discurso del general Primo de Rivera en el ministerio de la Guerra.

Considera plausible el propósito del Presidente de comunicarse con frecuencia con la prensa, para que ésta lo haga con la opinión.

Pero considera que sería más práctico restablecer las garantías constitucionales y suprimir la censura.

Con este régimen, tal como se desarrolla, no hay opción; y es preciso que la haya.

Cuando dentro de un régimen no existe la opinión, se pasa bruscamente a otro régimen para que exista. Porque es ley humana y de conservación.

El presidente ha afirmado que dejará resuelto el problema de Marruecos.

Siendo anticonstitucional cuanto ha venido ocurriendo desde hace seis meses, se puede olvidar todo si como comunicó ayer dejara de ser un agobio para España el problema marroquí.

La crisis obrera

(POR TELÉFONO)

Cadiz. — Después de terminar sus reparaciones en el dique Matagorda, el trasatlántico «Reina María Cristina» ha salido para Barcelona.

Con la salida de este buque del dique, ha quedado paralizadas todas las faenas, aumentando la crisis obrera.

LA SEÑORA
Doña Ignacia González Martínez de Alvarez
Falleció en Oviedo el dia 16 de Marzo de 1924
A LA EDAD DE 73 AÑOS
Habiendo recibido los Santos Sacramentos y la Bendición Apostólica
R. I. P. A.
Su afligido esposo don Fernando Alvarez; hijos don Manuel, don Emilio (Farmacéutico), doña María de los Dolores, don Cándido, doña María, doña Juana y don Emiliano; hijos políticos, nietos, biznietos y demás parientes,
Al participar a sus amistades tan sensible pérdida, les ruegan la encomienden a Dios en sus oraciones y se sirvan concurrir a la conducción del cadáver, acto que se celebrará hoy domingo, a las cinco de la tarde, desde la casa mortuoria, Magdalena, 17, al cementerio de San Pedro de los Arcos, y a los funerales que por el eterno descanso de su alma se celebrará mañana lunes 17, a las once y media, en la ialesia parroquial de San Isidoro, por cuyos actos de caridad les quedarán muy agradecidos.
Los duelos se despiden en el sitio de costumbre
No se reparten esquelas
Todas las misas que se celebren mañana en la referida parroquia, serán aplicadas por su alma.
El Excmo. e Ilmo. Sr. Obiipo de la diócesis ha concedido indulgencias en la forma acostumbrada
Agencia Funeraria de PEDRO GUERRA.—Rúa, 14.—Teléfono 4-63

BATIENDO EL RECORD DE VELOCIDAD

Los rusos protestan de la unión de Besarabia a Rumanía

La revolución en Honduras.-El exKronprinz hará un viaje por Oriente

(POR TELÉFONO)

Lucha sangrienta

Manila.—En Mindanao se desarrolló un combate entre la policía y los insurrectos.

Estos han sido rechazados, dejando 48 muertos.

La policía tuvo un oficial y seis agentes heridos.

El banquero Simons

París.—El juez que entiende en el asunto del banquero Simons, ha dictado órdenes de prisión contra varios supuestos complicados.

También se han efectuado varios registros, incautándose la gendarmería de documentos.

El chofer ha declarado que el día de la fuga varios banqueros y corredores le entregaron 150.000 francos para Simons.

Se cree que el total del pasivo rebasa la cifra de 20 millones de pesetas.

Simons se dedicaba últimamente a las especulaciones del cambio.

El ex Kronprinz

París.—Se anuncia la llegada a Berlín del ex Kronprinz y su esposa.

Han pedido pasaportes para Oriente.

Libro sensacional

París.—Dentro de unos días se publicará un libro sensacional.

Se titula «La encuestra judicial sobre el asesinato de la familia imperialrusa».

Promete causar gran sensación.

La situación en Honduras

Washington.—El consul británico en La Ceiba (Honduras), anuncia que los rebeldes se han apoderado de la ciudad.

Sacudidas sísmicas

París.--Noticias procedentes del Perú dicen que en la región de los Alpes, se han registrado fuertes sacudidas sísmicas, causando varios muertos y grandes daños materiales.

Artículo rechazado

Berlín.—El Senado francés ha rechazado en la sesión de ayer, por 154 votos, contra 141, el artículo primero del proyecto presentado por la comisión financiera, para la solución del problema de la moneda nacional.

D'Annunzio a Rusia

Berlin. — Gabriel D'Annunzio ha aceptado la invitación de Chicherin para visitar Rusia dentro de breves días.

El proceso Hitler

Berlin. — El general Von Lussow, que se ha negado nuevamente a comparecer ante el Tribunal de Munich, que entiende en el proceso contra Hitler y Lundendorff, ha sido castigado a pagar la multa de diez marcos oro, siendo además citado para que comparezca el sábado próximo.

La cuestión de la Beserabia

Berlín.—En Moscou consideran que la ratificación por Francia del protocolo de Besarabia significa una provocación y un intento de hacer fracasar las negociaciones ruso-rumanas.

En toda Rusia se han celebrado manifestaciones para protestar contra la separación de la Besarabia de Rusia.

Nombramiento

Berlín.—El presidente de los Estados Unidos Coolidge ha sido nombrado ministro de Justicia del distrito de California.

Record de velocidad

Berlin.—El aviador inglés Max Kintosch, ha batido el record de velocidad, recorriendo la distancia entre Londres y París en una hora y cuarenta y seis minutos.

¿LA PRIMERA COMUNIÓN?
Tenemos un gran surtido de recordatorios para la PRIMERA COMUNION
IMP. "LA VOZ DE ASTURIAS"
Calle Gil de Jaz, 3 - OVIEDO

Asanblea de alcoholeros

(POR TELÉFONO)

Manzanares.—Se ha celebrado una importante Asamblea contra el uso del alcohol industrial.

Asistieron representantes de la Mancha y Cataluña.

Se acordaron las siguientes conclusiones:

Que se cumpla lo legislado, que considera un delito el uso y empleo de los alcoholes industriales en los encabezamientos de los vinos y bebidas alcohólicas.

Protestar del escrito presentado por la Federación Nacional, que dice que deben emplearse los alcoholes industriales.

Los Pósitos en Málaga

(POR TELÉFONO)

Como resultado de la visita de inspección a los Pósitos en la provincia de Málaga, el inspector general se propone adoptar medidas para que los organismos reintegren las cantidades que adeudan.

Al Pósito de Antequera se le adeudan 700 mil pesetas.

Ministerio de Educación, Cultura y Deporte

DE ESPAÑA Y EXTRANJERO

CUESTIONES FINANCIERAS

El franco francés

Difícil es estudiar profunda y concienzudamente el fenómeno de la baja del franco francés. Son tales y tan diversas las causas que pueden contribuir a dicho fenómeno, tan persistente en estos últimos tiempos, que resulta aventurado el señalar un punto determinadamente.

Dada la actualidad del tema no hemos podido sustraernos a la tentación de discurrir alrededor de él. Y vamos a exponer sucintamente, siguiendo nuestra manera de ver las cosas, nuestra modesta opinión sobre problema de tanta trascendencia en el concierto internacional de actividades.

En realidad no existen en el momento actual causas fundamentales para que se acentúe la enfermedad que aqueja a la moneda unitaria francesa. Los ingresos de la hermosa república vecina son hoy, proporcionalmente, más superiores que nunca a los gastos, excepción hecha de aquellos espléndidos tiempos de 1904 en que el Erario francés era una plétora de vida y el franco se cotizaba a 160.

Tenemos ante la vista un extracto del Presupuesto francés en 1923. Y son de una elocuencia tal los números que en él se consignan que vamos a transcribir algunas partidas en demostración de lo que pretendemos sentar en este artículo: que no existen razones poderosas para que el franco descienda tan considerablemente.

La cifra global de recaudaciones hechas en el mes de Diciembre conforme al Presupuesto, fué de millones 2.252 francos, excediendo en 227.000.000 a las correspondientes al mismo mes de 1922.

El impuesto sobre utilidades en general, produjo 4.273.000.000 francos, con un aumento de 1.575.000.000 sobre los cálculos hechos al confeccionarse el Presupuesto.

En 1923, los ingresos logrados normalmente por el Tesoro de Francia, llegaron a 21.525.000.000 de francos, superando en 3.617.000.000 a los del año anterior.

El impuesto sobre la cifra global de negocios, produjo 3.275.000.000, observándose un crecimiento de 835.000.000 francos, o un equivalente de 33 por 100.

Todos estos guarismos que anteceden revelan bien a las claras una marcha próspera, en el fondo, del Tesoro de la República francesa. Si a esto se añade el que la moneda francesa está garantizada en un 25 por 100 por las reservas en oro y que el Estado piensa introducir mil millones de economía en el Presupuesto, reorganizando los servicios administrativos, se comprenderá que no existen ámplios y fundamentados motivos para una baja tan alarmante en el franco.

En nuestro concepto sólo dos causas pueden tenerse en cuenta para registrar tal fenómeno. Digámoslo sin rodeos; la ocupación del Rhur y ciertas maniobras extrañas que tienden subterráneamente a comprometer el crédito del país galo.

La ocupación del Rhur fué, desde luego, prácticamente una equivocación del Gobierno francés. Su actitud belicosa a partir del tratado de Versalles, actitud forzosa, restó indudablemente simpatías a la nación francesa. Pero hemos dicho que solo «prácticamente» fué una equivocación; moralmente no podía serlo, pues aunque Francia daba por descontado el hecho de que su ascendencia y sus simpatías se debilitarían en todo el planeta y de que *el aumento de carbón importado le habría de costar a subido precio*, no podía adoptar otra posición frente a los alemanes para defender *en definitiva* sus intereses materiales y la seguridad de su integridad después de una guerra espantosa que no deseó y por la que dió hombres y dinero sin tasa. Esta postura beligerante de la post-guerra es muy humana, por muy lamentable que sea, y para juzgarla es preciso hacer examen de conciencia y preguntarse a uno mismo lo que haría si le sucediese lo que al vecino.

Pero si digna de tenerse en cuenta es la causa que anotamos para explicarse racionalmente la baja del franco francés, no es de menor cuantía la «sospecha» de haberse tramado contra Francia un complot secreto para destruir la vitalidad tantas veces puesta a prueba de la nación vencedora.

Francia, al triunfar, se erguía amenazada, y esto no era un buen síntoma para los pueblos teutones. Ningún oido, por casto que fuere, se podrá molestar por esta declaración nuestra. Ya tuvo la valentía Poincaré de declararlo así en solemne sesión de la Cámara de diputados en el mes de Diciembre pasado. Es obsesión antigua e inquebrantable de Alemania y de su próximo pariente Sam repartirse por igual la hegemonía económica del planeta; y en este terreno no podían ver con agrado ni consentir el esperado resurgimiento de Francia. A Inglaterra y a Norteamerica, para cubrirse ante el mundo, les ha ido muy bien con la capita de la *beligerancia, intransigencia y despotismo* de Francia, aunque para ello hayan tenido que dar al traste con su historia. Siempre el papel de déspota o traidor fué antipático.

¿Pruebas de lo que decimos?... Ahí va un botón de muestra:

Los francos franceses, en las cotizaciones de la Bolsa del día 13 de este mes, han experimentado una rápida elevación, EN TANTO LA LIBRA BAJÓ MÁS DE 10 ENTEROS, Y EL DÓLAR 2,40, coincidiendo este fenómeno con noticias cablegráficas recibidas de Nuevo York, en las que se hacían saber las manifestaciones del presidente yanqui Coolidge: «que era preciso ayudar a Francia en la obra de su reconstrucción otorgándola un empréstito que no bajase de 50 millones de dólares.»

Otro botón de muestra:

La Cámara de Comercio de España en París, dando una gallarda prueba de su hidalguía, se ha dirigido a las Cámaras de Comercio, centros de producción, instituciones económicas y Prensa de España pidiendo que aconsejen al comercio en general *que desconfíen de toda maniobra hostil o tendenciosa contra el crédito de Francia y contra su moneda.*

¡Postura generosa que no ha sido muy bien pagada por la Prensa parisina tratando de desprestigiarnos con motivo de los recientes incidentes en Marruecos! Todo hay que decirlo.

Atempérese un poco la política exterior de Francia; persíganse las especulaciones ilícitas; enjúguense en lo posible las cargas del Estado; nivélense las exportaciones e importaciones... Todo eso está bien.

Pero vívase alerta asomado al balcón internacional. Porque, repetimos, no hay motivo para la baja de la moneda de una nación tan robusta como Francia, que tantas pruebas ha dado de saberse defender.

JOSÉ M.ª DE BARBÁCHANO

EL GOBERNADOR EN GIJON

(POR TELÉFONO)

(De nuestro corresponsal)

Hoy, en el tren tranvía de las tres de la tarde, llegó a Gijón el general Gobernador Sr. Zuvillaga.

A la estación acudieron a esperarle el Alcalde, el delegado gubernativo, el diputado provincial Sr. González y el concejal D. José González Rodríguez.

Desde la estación, el Sr. Zuvillaga y sus acompañantes se dirigieron a pie al Club de Regatas, en donde tomaron café, permaneciendo hasta cerca de las cuatro.

Luego en automóvil, se trasladaron al coto de San Nicolás, en donde se halla enclavado el cuartel de Alfonso XIII.

Las tropas estaban formadas en el patio con la banda del Regimiento.

Fueron recibidos los visitantes por el coronel del Tarragona y comandante militar de la plaza don Mauro Martínez Morán, al frente de los jefes y oficiales. Penetró en el patio a los acordes de la banda, revistando las fuerzas.

Al mando del teniente coronel Luengo, los veteranos realizaron diferentes evoluciones por el patio.

El general conversó largo rato con el señor Morán, no ocultando su satisfacción por la buena disposición en que encontró los servicios y la acertada instrucción y espíritu marcial de las tropas.

Terminada la inspección, el general bajó a la villa, paseando por el muelle.

Tomaron el te en el Hotel Comercio.

Allí, el señor Zuvillaga y el alcalde celebraron una extensa conferencia, hablando principalmente de la cuestión del azúcar. El general insistió en que se procediera enérgicamente contra toda infracción que de las disposiciones dadas se cometiera.

También el señor Zuvillaga habló detenidamente con el presidente de la Cámara de Comercio, de la Junta de Obras del Puerto, de la Cámara de la Propiedad y Unión de Gremios, don Felipe Menéndez.

Fué el tema de la conversación el somatén, institución para la que el señor Zuvillaga tuvo calurosas frases de elogio, enaltecíendo la importancia de sus fines.

Después, regresó el gobernador a Oviedo en automóvil.

†

SEPTIMO ANIVERSARIO

ROGAD A DIOS EN CARIDAD POR EL ALMA DE

D. Celso San Román

que falleció en Oviedo en la paz del Señor el día 17 de Marzo de 1917

DESPUES DE RECIBIR LOS SANTOS SACRAMNETOS Y LA BENDICIÓN APOSTÓLICA

R. I. P.

Su viuda doña Antonia Goya García Alvarez; hijas, doña María Luisa y doña María de la Purificación; hijos políticos don José Labat y don Martín Vallejo; nietas; hermano D. Manuel; madre política, hermanos políticos, sobrinos y demás parientes,

Suplican a sus amistades le tengan presente en sus oraciones.

Las misas que se celebren mañana 17, en las iglesias parroquiales de S. Isidoro y S. Juan, en la capilla de R.R. M.M. Esclavas, en S. Julián de los Prados, y el día 18 en la iglesia de las Calatravas, de Madrid, serán aplicadas por el eterno descanso del alma del finado.

Varios Sres. Prelados tienen concedidas indulgencias en la forma acostumbrada.

Accidente automovilista

(POR TELÉFONO)

Huelva.—En la carretera de Gibraleón, un automóvil ocupado por D. Carmelo Camino y don José Roda, con sus respectivas esposas, por ceder el paso a otro automóvil que venía detrás a gran velocidad, chocó con un poste del telégrafo, despidiendo a sus ocupantes violentamente.

Las víctimas fueron recogidas por otro automóvil y trasladadas a Huelva.

Resultaron gravemente heridos don José Roda, a quien hubo que amputar la pierna derecha, y su esposa.

Los restantes están heridos menos graves.

La escuadra inglesa

(POR TELÉFONO)

Palma de Mallorca.—El gobernador civil, acompañado de sus ayudantes y de una comisión de representantes de todos los cuerpos de la guarnición, fué a visitar a la escuadra inglesa, que se hallaba fondeada en la bahía de Pallenza.

Comieron a bordo del buque almirante.

Marcelino Domingo

(POR TELÉFONO)

Eibar.—Esta mañana llegó el exdiputado don Marcelino Domingo, acompañado del exconcejal republicano señor Setién.

Ha visitado la iglesia parroquial, las escuelas, Armería y Casa del Pueblo.

El domingo saldrá para Madrid.

El nuevo régimen local

El Tribunal Contencioso Administrativo

Su constitución en Asturias

En conformidad con lo dispuesto en la disposición cuarta transitoria del Estatuto Municipal, y cumpliendo la Real orden circular del 12 del actual, uno de estos días se publicará, en el «Boletín Oficial» de la provincia, la lista de los catedráticos en activo y jubilados que han de formar el Tribunal provincial de lo contencioso administrativo, juntamente con los magistrados al efecto designados con arreglo a la Ley de 1894.

Como recordará el lector por el extracto del estatuto que en su día publicamos, este tribunal será el encargado de entender en los recursos que contra los acuerdos municipales se interpongan, bien por lesión de los derechos del recurrente, bien por infracción de disposiciones administrativas aunque no haya lesión particular.

Este Tribunal entenderá en única instancia en los asuntos cuya cuantía no exceda de cuatro mil pesetas.

Con la entrada en vigor del Tribunal contencioso, desaparecen los recursos gubernativos incluso en los casos de extralimitación. Y cesa también la intervención de la Comisión provincial en los asuntos municipales.

Los nacionalistas vascos

(POR TELÉFONO)

San Sebastián.—Los nacionalistas de Guipúzcoa han publicado un manifiesto, protestando de cuanto se les atribuye.

Dicen que los nacionalistas vascos nunca han sido partidarios de separarse de la madre patria.

Para demostrarlo han disuelto todas las Sociedades, depositando su confianza en la Diputación.

Desde Barcelona

(POR TELÉFONO)

Un atraco

El comandante de la Guardia civil de Sabadell comunica al Gobernador, que tres individuos, armados de pistola, atracaron a Juan Font, llevándole 412 pesetas y varios objetos.

La Guardia civil ha detenido a dos individuos por suponerles complicados en el atraco.

Aterriza un globo

En La Bisbal ha aterrizado un globo tripulado por cuatro personas.

El aterrizaje se debió al mal tiempo.

Había salido el lunes de Barcelona.

El coronel Lacanal

Esta mañana ha ingresado en el castillo de Montjuich, a cumplir la condena impuesta por el Consejo Supremo de Guerra, el coronel Lacanal.

Hasta la puerta del castillo le acompañaron su hijo, capitán del Regimiento de Badajoz, y varios amigos.

Intento de atraco

De madrugada, en la calle del Arco de San Agustín, un individuo intentó atracar a una mujer.

Acudió un vigilante, huyendo el atracador.

El vigilante disparó sobre el fugitivo, a quien alcanzó una bala.

Se llama Ginés Pérez Herrero.

Boxeador detenido

Ha sido detenido y conducido a prisión el boxeador Ricardo Ali, que hace unos días, a causa de un falso viraje de automóvil, atropelló a cuatro personas, hiriéndolas.

DE ZARAGOZA

La casa de Correos

(POR TELÉFONO)

Bajo la presidencia del Gobernador, general Sanjurjo, se ha reunido la Junta de la nueva casa de Correos.

La reunión fué muy breve, y tuvo por objeto el aprobar la liquidación definitiva de las cuentas.

Después la Junta se reunió privadamente, tratando de la paralización de las obras por falta de consignación.

El general Sanjurjo prometió gestionar la resolución de este conflicto.

'EL PARAISO'
20, FRUELA, 20
Altas Novedades para señora y caballero
Lanería, Pañería, Sedas, Géneros Blancos y de Punto a precios de Fábrica

NOTICIAS DE ULTIMA HORA

Grave accidente al príncipe de Gales

La situación del Gobierno inglés.—D'Annuncio, Príncipe.—Llega a Roma el conde de la Viñaza.—Espinosa de los Monteros, miembro del Gobierno del Sarre.

(POR TELÉFONO)

El presupuesto naval inglés

Londres.—Después de publicados todos los cálculos, el presupuesto de la Marina inglesa asciende a setecientos ochenta y cinco millones cuatrocientas mil libras, frente a ochocientos dieciseis millones del presupuesto del Gobierno Baldwin, o sea una economía líquida de treinta millones seiscientas mil libras.

Accidente al Príncipe de Gales

Londres.—En la carrera que se celebraba, el Príncipe de Gales sufrió la caída del caballo, produciéndose ligeras contusiones en la cara y en una mano.

D'Annuncio, Príncipe

Roma.—El Rey ha nombrado a D' Annunzio príncipe de Monte Nevoso, en premio a los servicios prestados a la Patria.

El conde de la Viñaza

Roma.—Ha llegado a esta ciudad el conde de la Viñaza, embajador de España en el Quirinal.

Fué recibido en la estación por el jefe del gobierno Mussolini y todo el personal de la embajada.

La situación del Gobierno inglés

París. — Circula el rumor, de procedencia inglesa, de que en breve abandonará el poder el Gobierno británico laborista.

Se habla de la posibilidad de una crisis ministerial en el mes de Mayo, después de las vacaciones de Pascua.

El motivo de la caída del Gabinete se cree que es la inquietud de los elementos burgueses ante el programa de carácter fiscal de los socialistas y el temor de que el jefe del Gobierno Mac Donald no defienda los intereses ingleses en las próximas negociaciones sobre la cuestión de las reparaciones.

Las elecciones en Alemania

Londres.—El Gobierno alemán ha empezado ayer las gestiones diplomáticas cerca de las potencias ocupantes de su territorio para que quede garantido a los habitantes de las regiones ocupadas el libre ejercicio del derecho electoral.

Vista de una causa

Berlín.—En la próxima semana se celebrará la vista de la causa incoada con motivo del atentado al general von Seitz.

Espinosa de los Monteros, miembro del Gobierno

Ginebra.—Ha sido nombrado miembro del Gobierno del Sarre el Sr. Espinosa de los Monteros.

Es hermano del actual subsecretario del ministerio de Estado español.

Estuvo de agregado a la embajada italiana.

Cuenta 46 años y posee seis idiomas.

Un partido de rugby

Londres.—El partido anual de rugby entre las selecciones de Inglaterra y Escocia se ha celebrado hoy, ante 45.000 personas.

Fué presenciado también por el Rey Jorge.

Los ingleses han llevado ventaja de un punto a otro, terminando con su victoria por 19 puntos contra cero los escoceses.

Los ingleses han sido declarados campeones de las cinco naciones.

El accidente al príncipe

Londres.—Nuevos detalles del accidente sufrido por el príncipe de Gales.

Montaba este su caballo favorito «Passeport».

El accidente, aunque grave, no hace temer por la vida del Príncipe, salvo que se presenten complicaciones.

SANTANDER

Un suicidio

Esta tarde merodeaba por los alrededores de la estación del Norte, un individuo con aspecto de mendigo.

A los pocos momentos de salir el tren correo de Madrid, se arrojó al paso de la locomotora que lo mutiló horriblemente, dejándole muerto en el acto.

El cadáver no ha podido ser identificado.

Conferencia

En el Ateneo, con la presencia del general gobernador, dió su anunciada conferencia, acerca del nuevo estatuto municipal, el propagandista del partido social popular Sr. Fuentes Vila.

Continúan los cabildeos

Durante el día de hoy ha continuado el desfile de personalidades por el despacho del general gobernador.

Se dice que obedecen las conferencias al propósito de constituir un grupo de acción ciudadana.

Sentencia absolutoria

Ha sido aprobada por el capitán general la sentencia absolutoria dictada ayer en el Consejo de guerra celebrado para ver y entender en la causa seguida contra el carabinero Hipólito Bellotas.

Señoritas defraudadas

Estos días había aparecido en los diarios locales un anuncio solicitando la presencia en determinado local de las señoritas que quisieran dedicarse al cine.

Acudieron algunas señoritas, varias dependientas de comercio y algunas modistillas.

Se trataba, según descubrió la policía, de una agencia *camelo dirigida* por Arturo García Vidal (a) «Gabardina».

Exigía a cada una de las solicitantes, además de unas fotografías, cinco duros, con objeto de dar, según decía, las lecciones de mímica necesarias para poder ir a Madrid.

El Arturo fué detenido e ingresó en la cárcel.

De boxeo

En el Alcázar, se celebró una gran velada de boxeo.

En primer lugar combatieron el madrileño Fernández y el santanderino Martínez.

Ganó por diez puntos el santanderino.

Después lucharon: Aixa, madrileño, y García, santanderino; al segundo round, el montañés, de un enorme cros de derecha, deja a su adversario fuera de combate.

Por último lucharon el catalán Alveritch y el francés Morgan, a diez rounds y guantes de cuatro onzas.

El combate fué muy duro, emocionante y científico, especialmente por parte del español.

Después de los diez asaltos, el combate resultó nulo.

Merendero de Gervasio Huergo
Servicio por cubiertos y a la carta
PLATO DEL DIA FABADA
Sidra colosal
Teléfono 7-86 COLLOTO (Oviedo)

Ministerio de Educación, Cultura y Deporte

INFORMACIONES DE LA REGION

"LA VOZ" EN GIJON

INFORMACION

Arreglo de una carretera

El periódico oficial del 12 del corriente publica un anuncio del ministerio de Fomento anunciando con urgencia la subasta de las obras de reparación de la carretera de Ribadesella a Canero.

Comprenden esas obras los kilómetros 67 al 67,797 que coge el trozo Munelas (cerca de La Guía) y La Catalana.

El costo de las obras asciende a 224.994,71 pesetas y para participar en la subasta habrá que depositar una fianza provisional de 11.245 pesetas.

En la Jefatura de Obras públicas de la provincia se admiten las proposiciones.

El peso del pan

Ha sido presentada al Ayuntamiento para la sesión próxima una proposición suscrita por los concejales don Juan Valdés y el señor Sanchiz Escribá, en el sentido de que se vigile y castigue la falta de peso en el pan ya que por el momento y debido a las circunstancias no es posible abaratar dicho artículo.

Acusan además en la proposición que se falta a una norma a la que debe ajustarse el pan menudo llamado riche.

No siendo esta clase de las de lujo entienden que debe dejarse a las panaderas en libertad de fabricarla, ya que además, a medida que se eleva el precio, se disminuye de peso.

Proponen se invite a una reunión a los fabricantes de pan para que fijen un peso determinado que pudiera ser de 100 gramos y el precio.

Censo electoral

En el Ayuntamiento nos han facilitado la siguiente nota:

«Habiéndose dado la orden de proceder inmediatamente a la formación de un nuevo censo electoral, se ha dispuesto la suspensión de los trabajos ya adelantados con propósitos de una rectificación como la de años anteriores.»

Visitas de inspección

Como consecuencia de una visita de inspección girada a la escuela de Poago, por la Comisión de Instrucción pública, ésta ha informado en el sentido de que es urgente terminar la construcción del mencionado edificio escolar, consignando al efecto la cantidad necesaria.

Una sanción

Se han impuesto dos días de suspensión de empleo y sueldo al capataz de jardines, por consecuencia de un expediente que se le incoó.

También, en virtud de expediente, fué expulsado el peón del mismo ramo Mauro Cabrero, el cual desobedeció al capataz e intentó agredirle.

La cárcel al Estado

Por la Inspección de prisiones se ha enviado un oficio al Ayuntamiento, diciendo que el Estado aceptará la oferta de hacerse cargo de la cárcel siempre que la cesión se haga sin limitación alguna, y con la plenitud de dominio para el cesionario.

De la referida comunicación oficial se dió traslado a la Comisión de Policía urbana.

Una restricción

El concejal D. Juan Valdés presentó una proposición en el Ayuntamiento en virtud de que con la proximidad de la época de calores se prohiba habilitar en la Pescadería mayor número de puestos de los que quepan debajo de la marquesina, evitando así la fermentación de dicho artículo.

Propone también se habiliten en el interior más puestos.

Una conferencia

Ayer dió una interesante conferencia en el Ateneo don Romualdo Alvargonzalez Caso sobre el tema de la revolución de Méjico.

Asistió numeroso público, que ovacionó al conferenciante al terminar su excelente disertación.

Miradas arrebatadoras

Nueve de la noche. Lucen los arcos voltaicos del bulevard. El murmullo de conversaciones y risas juveniles es incesante.

Un pollo *bien* pasea su presuntuosa figura por uno de los andenes del paseo, las manos en los bolsillos del pantalón y luciendo un hermoso chaleco de reciente confección.

El joven tenoriesco y presuntuoso tiene la costumbre de florear a las mujeres. No le importan que sean señoras o señoritas, vayan acompañados de su novio o marido. Para él, como para don Juan no hay mujer que se le resista.

«Desde la princesa altiva
a la que pesca en ruin barca...

En la mirada es donde tiene el fuerte.

—«La miro y la anonado—piensa él.

Y efectivamente ayer, a la puerta del Club de Regatas se encontró con dos novios que paseaban tranquilamente.

Fulminó una de sus miradas arrebatadoras contra una señorita. Pero el joven que le acompañaba, interceptó el *despacho* ejerciendo la censura previa... y aquí fué Troya.

Las miradas arrebatadoras no hipnotizan al galán ofendido que se abalanzó sobre el conquistador propinándole una regular azotinaza y rompiéndole el flamante chaleco.

El conquistado huyó, pero fué alcanzado por los guardias y pasará 24 horas en la inspección de policía.

Sección marítima

Entradas

Asturias. madera; Luarca.
Nalón. general; Coruña.
Amatxu Begoñakoa, vacío; Bilbao.
México, general; Ribadeo.
Galicia, cemento; S. Sebastián.
María, vacío; Bilbao.
Melilla (alemán), general; Ferrol.
Velero Electra del Masma, madera; Foz.
Idem Joaquín, chatarra; Muros.
Idem Zubieta, arena; Ribadesella.
Idem Francisca, tabla; Corme.
Idem Mugardos núm. 1, ídem; ídem.

Salidas

Marta, carbon; Bilbao.
Anciola número 3, general; Luarca.
Chío, carbón; Santander.
Nalón, general; ídem.
Roberto, carbón; ídem.
Melilla (alemán), general; ídem.
Velero San Antonio y Aminas, carbón; Santander.

Café Restaurant
Plazuela Riego, 6.-Teléfono 430

Sopa de mariscos.
Fabada asturiana.
Lechazo al horno.
Pollo asado a la casera.
Pichones en salmis.
Manos de cerdo rebozadas.
Ternera a la pinola.
Rosbiff al horno.
Chuletas a la minuta.
Bisteff a elegir.
Riñones salteados.
Lengua en salsa.
Salmón con mayonesa.
Almejas a la marinera.
Merluza dorada y vinagreta
Besugo a la parrilla.

Postre.—Brazo gitano. Flan
Queso y Fruta.
Cocina casera.—S.° a la carta.

GRAN SURTIDO
EN
POSTRES FINOS

Pastelería: Pedro Alvarez
DUEÑAS, 12
TELÉFONO 12-60
OVIEDO

AVILÉS

ANUNCIO

La *Gaceta* publica un anuncio diciendo que se admitirán hasta las trece horas del día 22 del presente mes en el Negociado de Conservación y Reparación del Ministerio de Fomento y en todas las Jefaturas de Obras públicas de la provincia, a horas hábiles de oficina, proposiciones para optar a la primera subasta urgente de las obras de reparación con *firme especial* de los kilómetros 93.700 al 94.030 de la carretera de Ribadesella a Caneso; cuyo presupuesto asciende a 125.000 pesetas, siendo el plazo de ejecución hasta 31 de Marzo de 1926 y la fianza personal de 6.250 pesetas.

La subasta tendrá lugar en la Dirección general de Obras públicas, situada en el Ministerio de Fomento el día 28 de de Marzo, a las diez horas.

El proyecto, pliegos de condiciones, modelo de proposición y disposiciones sobre forma y condiciones de su presentación, estarán de manifiesto en el Ministerio de Fomento y en la Jefatura de Obras públicas de Oviedo, en días y horas hábiles de oficina.

La proposición—termina diciendo la *Gaceta*—se presentará en papel sellado de una peseta o en papel común con póliza de igual precio.

El *firme especial* se intalará en el tramo de carretera correspondiente entre el comienzo del adoquinado que se está construyendo en la Avenida de Pravia y 330 metros más atrás, por dicha Avenida que comprende el último tramo de las calles de Ruiz-Gómez y Llano-Ponte.

Teatro Palacio Valdés

Hoy, domingo, en sesiones de tarde y noche, tendremos ocasión de ver la última jornada de la gran película «Theodora», cuya primera jornada tan justamente llamó la atención.

Hoy volverá a llenarse el Palacio Valdés con la presentación de «Theodora».

Números premiados

En en último sorteo de la Lotería Nacional resultados premiados con 400 pesetas los siguientes números: 1.592, 4.526. 15.783, 12.785, 30.798 y 12.784, que fueron vendidos en la Administración de esta villa.

Ayudantía de Marina

Por la de esta villa se expidió pasaporte a favor del ordenanza de semáforos José Peña al objeto de trasladarse a Madrid a fin de tomar parte en las oposiciones para ingreso en el Cuerpo de Vijías de Semáforos.

—Se cursa a la Superioridad instancia del marinero en servicio activo Isaac Riesgo, con destino en esta Ayudantía, pidiendo el ingreso en el Cuerpo de Carabineros.

—El señor Ayudante de Marina impuso multa de 50 pesetas al Capitán del vapo r«Ciérvana» por infracción del reglamento de reconocimiento de buques mercantes.

—Se envía relación, a la Capitanía General del Departamento, que comprende 97 inscriptos del trazo de Avilés, que dejaron de pasar la revista del año 1923, quedado incursos en la multa de 25 pesetas por faltar a dicha obligación.

Requisitoria

Manuel Jesús Marqués Fernández, natural de esta vila, domiciliado últimamente en Gijón y procesado por robo, debe comparecer en el término de diez días ante el Juzgado de Instrucción del distrito de Gijón para constituirse en prisión.

Peleas de gallos

Hoy, a las once en punto de la mañana, tendrán lugar las estupendas pelas de gallos, que ayer anunciamos, entre las más afamadas galleras de la provincia.

Se celebrarán en la Casa de Antón «El Molinero.»

DURÁN Y G. DEL VALLE
INGENIEROS DE CAMINOS
Saltos de agua, líneas eléctricas, abastecimientos de aguas, puentes, hormigónarmado, peritaciones, etcétera, etc.
PROYECTOS -:- PRESUPUESTOS -:- CONSULTAS
Oficinas: Campomanes, 3,-Oviedo
RIBADESELLA (10 a 13).

✝

SEXTO ANIVERSARIO

LA SEÑORA

Doña María García y García

Falleció en esta ciudad el día 16 de Marzo de 1918

A LOS 54 AÑOS DE EDAD

R. I. P.

Su esposo don Maximino García Suárez; hijos don Luis, don Armando, doña Pilar, doña Palmira, don Maximino y doña Aurora; hijas políticas doña Pilar Sánchez, doña Concepción Tortajada, doña Covadonga Sánchez y don Faustino Suárez; hermanos doña Rafaela, doña Cristina y don Isidoro; nietos, hermanos políticos, sobrinos y demás parientes,

Suplican a sus amistades encomienden a Dios el alma de la finada, por cuyo favor quedarán agradecidos.

MIERES

De actualidad.—Nuestra industria.

Muchas y muy distintas. son las versiones, que circulan de boca hace días, con respecto al cambio de régimen en la empresa Fábrica de Mieres.

Que en corto lapso de tiempo, han ocurrido cosas nuevas y extraordinarias, no nos cabe la menor duda.

Mas nosotros, queremos ser muy parcos en materia tan delicada, y por hoy, creemos mejor y más acertado guardando silencio, que quizás no tardando mucho podamos romper y decir a los lectores, ya mejor impuestos de todo y bien documentados, lo que haya respecto a este asunto de tan vital interés para Mieres.

Todos están pendientes, y esperan con natural expectación cambios radicales en esta importante empresa.

Que sean ellas siempre en beneficio de los sufridos obreros, es lo que de veras deseamos; y que a una era de abandono e indiferencia, suceda un resurgimiento de franca vida en lo que todos considerabamos ya muerto.

Nos comunican, que quedó nombrado Director general de la Fábrica, el digno ingeniero alemáe D. Luis Liunartz.

Bienvenido sea, y que su actuación merezca pronto los plácemes del pueblo entero.

¿Nuevo Ayuntamiento?

Dentro de pocos días, acaso el lunes, se verificará un cambio en los representantes municipales.

Sabemos de muy respetables personas de ésta que en breve ocuparán los sitiales de los actuales ediles.

Por el momento no anticipamos más noticias a los lectores. En la próxima semana, y una vez constituído definitivamente, hablaremos desde estas columnas más extensamente.

Audición musical

Programa que ejecutará la banda municipal hoy domingo por la tarde, de 4 a 6, en el boulevard de Teodoro Cuesta.

1.° «Pepe Conde», canción madrileña de la zarzuela del maestro Vives.

2.° «Miguelín», tango argentino, S. Cervantes.

3.° «El regalo de boda», serenata, Soutullo y Vert.

4.° «Kilima», fox-trot oriental, Ch. Wirtk-Bruke.

5.° «Brisas de Mieres», pasodoble asturiano, S. Pérez.

Capitán de la guardia civil

Ha sido nombrado capitán para ésta plaza, en el cuerpo de la guardia civil don Manuel Rodríguez.

Al darle nuestra más cordial bienvenida le deseamos también muchos aciertos en su cargo.

Un rasgo de caridad

Hace dias nuestro convecino y amigo Antonio Espina, obrero en el Barredo, encontró un libramiento del cual venía un billete de cien pesetas.

Una vez enterado de quien era su dueño le hizo entrega de él al obrero de la misma empresa, Casiano García.

Hace unos meses también hizo entrega de unas 90 pesetas en la pagaduría del Barredo, por la misma causa.

Tenemos la satisfación de consignar hoy un rasgo de caridad que tanto enaltece al amigo Antonio y digno de ser imitado.

M. SUAREZ.

Santamarina y C.ª
(Sociedad Limitada)
Almacenistas de Cereales, Víveres Coloniales y molinería
Dirección Telegráfica y Telefónica: SANTAMARINA
Apartado de Correos núm. 33
AVILÉS

SAMA

La Fiesta del Arbol

Con arreglo al programa facilitado por la Alcaldía y del que ya dimos cuenta a nuestros lectores, hoy, domingo, se celebrará la Fiesta del Arbol.

A las tres en punto de la tarde partirá la procesión cívica, presidida por las autoridades, de la Plaza del Ayuntamiento dirigiéndose al barrio Pilar, en Nalón.

Formarán, además, parte de la comitiva los niños y niñas de las escuelas y colegios nacionales y hasta particulares del concejo, la Banda municipal de música, distintas representaciones y numeroso público. Será una fiesta muy brillante, si el tiempo sigue favoreciendo.

Asistirá también el Sr. Delegado gubernativo D. Francisco del Rosal, principal organizador de este acto.

Conviene advertir que como el festival tiene caracter eminentemente cultural a él pueden y deben asistir todos los niños y niñas, sin excepción.

UJO

Fiesta onomástica

Ayer festividad de Santa Matilde celebraron su fiesta onomástica, D.ª Matilde Gallo y su hija D.ª Matilde Robles.

Las deseamos un feliz día.

De sociedad

De paso para Coruña hemos tenido el honor de saludar al prestigioso ingeniero químico D. Juan Consnegra.

Le deseamos un feliz viaje.

Santocildes.

NOREÑA

Audición musical

Hoy de cinco a siete y media de la tarde ejecutará en el paseo de Fray Ramón, nuestra brillante banda municipal de música, el siguiente programa:

1.° L' Enfant du régiment, marcha; Fucik.

2.° Fantasía de la ópera «Carmen», Bizet.

3.° La luz de bengala, Shimmy; Guerro.

4.° Miguelín, tango; Cervantes.

5.° Sevilla para el regalo, Calleja.

Próxima velada teatral

Es esperada con gran interés la velada que en breve darán los alumnos de la Fundación Rionda-Alonso.

Otro día daremos el programa que nos ofrecerán los simpáticos muchachos.

Enfermo

Se halla enfermo de algún cuidado, nuestro distinguido amigo el conocido industrial de esta villa, don Manuel Río.

Hacemos votos por su pronto restablecimiento.

Correspaonsl.

LA ITALIANA
Hace la mejor pasta para sopa
Silla del Rey Teléfono 15-38
Vicente Rodríguez e Hijo

TRUBIA

Necrológica

Ha dejado de existir a la edad de 61 años en el pueblo de Udrión don Nicolás Alvarez Fernández, más conocido por *Colás de la Barquera*.

Era el finado inteligente contratista de obras. Desde su juventud se dedicó a la contrata de obras, llegando a popularizarse en la mayor parte de los pueblos de la provincia.

Por su manera de ser se había creado muchas simpatías, no solamente en este pueblo, sino en los demás puntos de la provincia, donde era muy querido.

Descanse en paz y reciba su familia nuestro más sentido pésame.

Conferencia

El viernes último dió una notable conferencia en el Casino Obrero el culto capitán de artillería don Luis Menéndez.

El conferenciante fué muy aplaudido a la terminación de la conferencia y felicitado por sus compañeros.

EXTRA

Una Máquina de Escribir
es utilísima y casi indispensable. Todos pueden adquirirla: al contado o en 36 plazos. Pida catálogos a la Agencia de la Sociedad Hispano-Americana, de San Sebastián, en Oviedo, Peso, 15, bajo.

SOCIEDAD ANÓNIMA INDUSTRIAL ASTURIANA
FABRICAS DE MOREDA Y GIJÓN
Lingotes de fundición y fino.—Acero Siemens básico de tochos de todos tamaños.—Aceros al crisol para herramientas, limas, barrenas de minas.—Hierros y aceros laminados en palanquilla para machinas, llantoners para la fabricación de hoja de lata, formas comerciales usuales, carriles, chapas, machinas de hierro y acero.—Alambes brillantes, recocidos, galvanizados, cobrizados.—Espino artificial.—Puntas de París.—Hoja de lata.
Para la correspondencia y los pedidos, dirigirse al Director de las FABRICAS DE MOREDA Y GIJON
Correo: Apartado, 2.—GIJON-ASTURIAS—Telegramas: «MOREDA-GIJON»

Ministerio de Educación, Cultura y Deporte

La publicidad es el lazo de unión entre productores y consumidores. Las ventas guardan estrecha relación con la publicidad que se haga de los negocios.

Cartelera ANUNCIADORA

Si quiere usted juzgar la vitalidad de un periódico cuente el número de sus anuncios y vea el prestigio de las casas que se anuncian.

Hoteles

GRAN HOTEL SANTA CRUZ
Edificio moderno equipado con toda clase de comodidades. Amplias habitaciones, con agua corriente en todos los departamentos. Timbre
Autos para excursiones-Gran Garage-Café-Bar
CANGAS DE ONÍS
TELEFONO 10

EN EL
HOTEL COLUNGUESA
encontrará V. magnífico hospedaje
Habitaciones amplias y modernas
Calefacción-Cuartos de baño-Timbres, etc.
Jovellanos, 25.-OVIEDO

HOTEL GÓMEZ
Hijo de FRANCISCA GOMEZ
Unico Hotel con todo el confort moderno
Restaurant
SANTANDER
Colosia, 1
Teléfono 154. Telegrama: HOTEL GÓMEZ
Edificio propio
Salones para bodas y banquetes

GRAN FONDA Y BAR NOREÑENSE DE
Higinio Rodríguez
Espléndidas habitaciones
Recomendado para
SEÑORES VIAJANTES
Teléfono 19.-NOREÑA

Maquinaria y Carbones

Talleres de Construcción
Manuel Fernández Suárez
SAMA DE LANGREO
Instalaciones completas de lavaderos mecánicos para hulla. — Suministro y colocación de piezas sueltas para los mismos.—Aparatos para la construcción de planos inclinados — Fabricación y colocación de jaulas y accesorios para pozos de minas —Proyectos para toda clase de instalaciones y trabajos en el ramo de construcciones metálicas.

RESERVADO PARA LOS TALLERES DE CONSTRUCCION Y FABRICA DE ARANDELAS DE
Manuel Carbajal
LA FELGUERA

MOTORES de gasolina, fijos, portátiles y marinos. Gran rendimiento. Consumo mínimo garantizado. Existencias para entrega inmediata.
Ricard y Pérez (Constructores), Barcelona
Agente exclusivo en Gijón, para Asturias:
GUMERSINDO GARCIA

JOSE FUENTE
Trubia (Asturias)
—
Maderas y Fábrica de aserrar. Cajas para envases.
CARBONES:
Minas en Mieres y Quirós
LIMAS:
Manufacturas de acero
Fábrica en Trubia
BUQUES:
Flota propia para embarque de sus carbones
Casas en Gijón, Avilés y San Estéban de Pravia
Teléfonos núms. 3 de Trubia, 394 de Oviedo.
Direcciones. Telefónica: FUENTE-OVIEDO. Telegráfica: FUENTE-OVIEDO.

Profesionales

Doctor Alvarez Quiñones
Clínica dental moderna
Laboratorio completo para Prótesis dentaria
Plaza del Porlier, 7, 2.°
OVIEDO

LEA USTED "LA VOZ DE ASTURIAS"

Muebles

Viena - Viena - Viena
¡¡¡Tres veces VIENA!!!
Como tres son las características de sus muebles:
Belleza, Solidez Economía
Calles Melquiades Alvarez y Uría.—OVIEDO

Armario de luna biselada.
Cama de matrimonio.
Mesa de noche.
Lavabo y silla.
250 Pesetas
Casa de CARLOS FRIGOLA
Plaza del Progreso, 2.--Oviedo
(Frente al Cuartel de Santa Clara)

Exportadores de Sidra

Industrias Zarracina (S. A.)--Gijón
Grandes fábricas de sidra champagne, chocolates, harinas y pan
La sidra champagne Zarracina se sirve en todos los establecimientos y hoteles de primer orden y en los coches restaurants de la Compañía internacional de coches-camas.

LA SIDRA CHAMPAGNE
"Reina Victoria"
DEBE SU EXITO A SU ALTA CALIDAD
Champanera de Villaviciosa
(S. A.)
Linares Rivas, 8.-GIJÓN

¿Ha probado usted la sidra champagne
EL ASTUR
de Avila y Gutiérrez?
Si lo hace, será usted su mayor propagandista
AVILÉS

Enseñanza

Academia Ojanguren
OVIEDO
Internos-Medio pensionistas-Externos
Fundada en 1905
PRIMERA Y SEGUNDA ENSEÑANZA
Estudios de Comercio esencialmente prácticos

JOSÉ VALDÉS
FABRICA DE SOMBREROS
ITALO-ESPAÑOLA
Marqués de Casa Valdés, 105
Teléfono 988.-Apartado 172
GIJÓN
Representante para Galicia, Asturias y Norte de España y Portugal de la afamada casa "ROSSI", de Italia

Exportadores

Pesquerías Asturianas (S. A.)
LUANCO (Asturias)
Las mejores y más exquisitas conservas de pescado.
Se hallan de venta en todas las partes del mundo.

"LA POSITIVA"
Grandes Fábricas de Mosaicos Hidráulicos, Piedra artificial, Marmol comprimido y Yeso
DE
EDUARDO G. ARIZAGA
ALMACENES DE MATERIALES DE CONSTRUCCION
REPRESENTANTE de la Sociedad Anónima de Cementos Portland marca «Ziurrena» (el más seguro y resistente de los conocidos hasta la fecha), y del cemento Zumaya rápido marca ECHEVARRIA. ESPECIALIDAD en mosaicos, fregaderos, azulejos nacionales y extranjeros para fachadas. GRANDES EXISTENCIAS de cemento Zumaya rápido y cementos Portland, yeso, tuberías de cemento, barro y gres, baldosines de barro, escayola, ladrillos refractarios, cocinas bilbainas, lavabos e inodoros de loza inglesa, bañeras de hierro esmaltado, etc., etc.
Depósito de teja curva, rasilla y ladrillo macizo y hueco
Fábricas y Oficinas:
Barrio del Llano.—GIJÓN
Teléfono 461. Apartado 154.

Reservado para la
PASTELERIA
FLANDRIA
OVIEDO

CERAMICA ASTURIANA S. A.
Tejería y ladrillería mecánica
Fabricación de toda clase de productos prensados y similares
SAN CLAUDIO
Teléfono 188

Las mejores conservas de pescado
SON LAS DE MARCA
"ALBO"
Fábricas en los principales puertos de España.
Fábrica en Asturias: CANDÁS

Constructores

Casa Gargallo
es un nombre familiar entre propietarios y constructores
En escultura decorativa de interiores y exteriores y en obras artísticas en general,
la firma GARGALLO es un prestigio
La Catalana.-GIJON

CONSTRUCCIONES
-- CARPINTERIA --
Instalaciones para toda clase de negocios
Teléfono 11-17.
S. SOPEÑA
Hoyos.-OVIEDO

LEA USTED La Voz de Asturias

Industrias varias

JULIO SAIZ CUESTA
Máquinas de escribir de todos sistemas, nuevas y de ocasión.
Accesorios
Abonos de conservación y limpieza
Objetos de escritorio en general
Muebles para oficinas
Fonógrafos.— Prismáticos, etc.
Ventas a plazos y al contado
JOVELLANOS 27—GIJÓN

LA LEJIA **"EL CISNE"**
SE HA IMPUESTO EN TODAS PARTES COMO SE IMPONEN LOS PRODUCTOS DE ALTA CALIDAD.

RESERVADO PARA LA RELOJERIA Y PLATERIA
DE
GUMERSINDO HERNÁNDEZ
UNIVERSIDAD, 12
OVIEDO

Los chocolates de la fábrica
LA MORAL
no faltan en las mesas de personas de buen gusto
Viuda de ANTUÑA
LA FELGUERA
Calle de Jesús F. Duro.-Teléfono 22

Hija de Nicanor Suárez
Cereales, Ultramarinos
Paquetería y Tejidos
Calle FRANCISCO ORUETA
CARRAVIN DE ARRIBA (ASTURIAS)

Cangas de Onís

La fiesta del arbol

El día 23 del actual se celebró, por primera vez, en esta ciudad, la simpática fiesta del arbol, constituyendo un rotundo éxito para sus organizadores.

A las nueve y media dió principio la misa celebrada por el Coadjutor D. Balbino García Blanco, a la que asistieron las autoridades civiles y militares de la localidad, los niños y niñas de las escuelas nacionales, colegio de S. Víctor y La Providencia y los de las escuelas de Triongo, acompañados todos de sus respectivos maestros.

Terminada la misa, se dirigieron los asistentes y numeroso público al campo de San Antonio, donde había de tener lugar la plantación y previa la bendición de los árboles, fueron éstos colocados en los hoyos entonando, a continuación, el Himno del Arbol, con gran afinación y gusto.

Seguidamente el Director de la Escuela Graduada, don Manuel García Liaño, da lectura a unas cuartillas alusivas al acto, describiendo éste y tratando de la importancia del arbol, bajo los aspectos higiénico, industrial y técnico.

Hace una lección de este importantísimo factor de la vida que no ha llegado a ser objeto aún de las consideraciones y cariño a que es acreedor por su importante función higiénica, pues centinela avanzado de nuestra salud, por un sentimiento de egoismo deberíamos cuidarle con más esmero.

Demuestra la importancia industrial del arbol haciendo ver que en todas las manifestaciones que la Humanidad puede concebir entra éste como elemento primordial e interesante.

Excita a todos, y especialmente a los maestros y labradores, a plantar árboles donde quiera que hallaren circunstancias favorables. Fué muy aplaudido.

A continuación hace uso de la palabra el culto delegado quien hace ver el cuadro desolador que presentaría nuestra Región si de ella desapareciera el arbolado y el castigo que la Naturaleza se encargaría de enviarnos, haciendo estériles nuestras tierras, fértiles hoy gracias a la acción bienhechora de este agente a quien se le trata con desconsiderada ingratitud.

Relata el sentimiento con que hace pocos días contempló la estadística de las importaciones hechas por el puerto de Ribadesella entre las que descuella, por su importancia, la madera procedente de Francia, siendo este hecho el fiscal acusador más tremendo del abandono, negligencia y descuido de los habitantes de una región eminentemente arbórea, sobrada para no necesitar acudir al mercado extranjero y señala este abandono como una de las causas de la depreciación de nuestra moneda.

Partido de futbol

A las dos y media de la tarde tuvo lugar en el campo deportivo «Pelayo», un emocionante partido de futbol entre los equipos «Selección España-Pelayo» y «Selección Colegio de S. Viator», de Infiesto, siendo estos vencedores por cinco a tres.

Festival infantil

A las seis de la tarde dió principio, en el Circulo de Artesanos, un gran festival infantil.

El amplio salón se hallaba materialmente atestado de público, siendo grande el número de personas que no pudieron presenciar el acto por falta material de espacio.

El risueño semblante de los pequeñuelos reflejaba la felicidad que les embargaba, y mientras saboreaban los dulces y caramelos con que fueron obsequiados, parecían manifestar con sus miradas llenas de gracia su reconocimiento por las consideraciones de que se les hacía objeto.

A pesar de ser tan grande el número de los congregados, era de ver el silencio sepulcral con que escuchaban los trabajos de sus compañeros, desbordándose el entusiasmo al finalizar cada número.

Todos han desempeñado su cometido con singular maestría, sobresaliendo los niños Bernabé y Luis Pendás, Salvador Alvarez y las niñas Julita Pérez y María Luisa Corujedo, María Pérez y los dos coros que interpretaron «Lo que cantan las aves» y «La ronda de la faldita».

En resumen: ha sido una fiesta de lo más simpático que hemos presenciado, por lo que hemos de felicitar calurosamente a sus organizadores.

Que cada cual desde su puesto trabaje con tesón y así conseguiremos, en plazo no lejano, que la estrofa del encantador himno sea una realidad.

Corresponsal.

Casino Recreativo de Lugones

Por circunstancias especialísimas de orden superior, hoy domingo, tampoco celebrará esta Sociedad su acostumbrado baile semanal.

No obstante, la gente joven tiene ocasión de divertirse esta tarde, acudiendo al espacioso merendero llamado de «Casa de la morena», en donde se sirven meriendas, taquinos y una sidra estupenda.

Ecos del Magisterio

Sección Administrativa

El Alcalde de Gozón comunica haber entregado a la maestra de Bañugues y al maestro de Lariana los oficios en que se les reclama el presupuesto escolar

* * *

D.ª Algela Monzón, maestra de esta ciudad solicita 40 días de licencia conforme al artículo 130 del Estatuto. Pasa a informe de la Inspección.

* * *

Con fecha 11 del actual se ha posesionado del cargo de maestro sustituto interino de Noceda en Grado, D. José Flórez García.

* * *

A la Junta de pasivos se remiten nóminas de pasivos y pensionistas del mes actual y del trimestre corriente.

De la Inspección

La Alcaldía de Luarca remite censo escolar de la capital del concejo.

* * *

El maestro de Pola del Pino participa las malas condiciones del local-escuela.

* * *

El inspector de la tercera Zona solicita visita extraordinaria a las escuelas de Riaño (Langreo).

* * *

Se ha encargado de la Dirección de la Escuela graduada del quinto distrito de esta capital, el maestro de sección de la misma, don Fernando Constantino Alvarez García, el cual tiene prioridad para ello en el Escalafón del Magisterio nacional primario.

LEA USTED La Voz de Asturias

✝

EL SEÑOR

D. Juan Fonseca Gómez

Falleció en esta ciudad el día 15 de Marzo de 1924, a las ocho de la noche
a los 61 años de edad
Habiendo recibido los Santos Sacramentos y la Bendición Apostólica
R. I. P.

Su desconsolada esposa doña Manuela Casaprima; hijos doña Aurelia, doña Felicia, doña Carmina, doña Aurora, don Julio, don Aurelio, doña Carola, don Rafael (ausente), doña Dolores y doña Luisa; hijos políticos don Manuel Tuñón, don José Biforcos, don Alvaro Areces y doña Consuelo Reguera, hermanos políticos, nietos, primos, sobrinos y demás familia,

Suplican a sus amistades encomienden a Dios en sus oraciones el alma del finado y se dignen asistir a la conducción del cadáver, acto que se verificará hoy domingo, a las cinco de la tarde, desde la casa mortuoria, Avenida de Santander, 1, al cementerio del Salvador, por lo que les vivirán reconocidos.

No se reparten esquelas.

NOTAS MILITARES

SERVICIO PARA EL DIA 16 DE MARZO DE 1924

De la Plaza

Parada.—Zapadores.
Campo de tiro.—Príncipe.
Capitán de día, Hospital y Provisiones. -El del Príncipe don Rafael Civantos.
Imaginaria de idem idem.—El del Príncipe don Luis Gutiérrez.
Un sargento tallador para mañana, a las 8,30, en el Ayuntamiento.—Príncipe.

Del Cuerpo

Cuartel.—Capitán, don Alberto Méndez Cuenca.
Guardia y compra.—Alférez don Manuel Pérez Lorenzo.
Imaginaria, V. H. y R.—Teniente don José Tejeiro.

Minuta para hoy

Desayuno.—Café con leche.
Comida.—Primer plato: Cocido de garbanzos con tocino y chorizo.
Segundo plato: Huevos en salsa.
Cena.—Primer plato: Judías con tocino y chorizo.
Segundo plato: carne en salsa.

De servicio

Dnrante la semana entrante desempeñará el servicio de jefe de cuartel don Angel Guimerá.

Entrega del mando

Habiendo sido designado por el Excmo. Sr. Capitán general de la región, para asistir al curso de información de jefes de la Escuela Central de Gimnasia, en el día de ayer el coronel del regimiento del Príncipe señor Esparza, hizo entrega del mando al teniente coronel señor Rodríguez Tajuelo.

Ministerio de Educación, Cultura y Deporte

GACETILLAS

Cheques al pago

Señalamientos para mañana:

Don Ricardo Pérez, señor depositario-pagador, administradores de Loterías núm. 4 de Gijón y 2 de Oviedo, don Mario López, don Jesús R. Zardain, don Secundino Pelaez, don Heriberto Prieto, don Acisclo Uría, don Carlos Fernández, don Vicente Martínez, don Andrés Fernández, don Andrés Aguillaume, don José Rodríguez, don Manuel Fernández, don Damián Lavandera, don José Chain, don José María Alvarez, Compañía Popular de Gas y Electricidad de Gijón, don José Valle, Electra del Viesgo, Ayuntamiento de Allande y don Rafael G. Tuñón.

Los secretarios de Ayuntamiento

Por el Gobierno civil se ha dictado la siguiente circular:

«En cumplimiento de lo que se preceptúa en la segunda disposición transitoria del nuevo Estatuto Municipal, queda en suspenso la facultad de los Ayuntamientos de nombrar secretario con carácter definitivo, y sin efecto los concursos que para proveer dichas plazas se hallan anunciados. Las vacantes existentes y las que ocurran en lo sucesivo serán provistas interinamente por las respectivas Corporaciones.»

OVETENSES

para campo ideal, higiénico y de expansión el MERENDERO OVETENSE, Buenavista. ¡Y, vaya sidra que tiene!

Sociedad Anónima «Tudela-Veguin»

Convocatoria

En cumplimiento de lo dispuesto por el art. 18 de los Estatutos, y por acuerdo del Consejo de Administración, se convoca a Junta general ordinaria para el día 31 del mes actual, a las cuatro de la tarde, en las oficinas de esta Sociedad, Marqués de Gastañaga, 17, principal.

Para asistir a la Junta deberán los señores accionistas depositar diez acciones, por lo menos, en la Caja de esta Sociedad, en el Banco de España, en Madrid; en las Sucursales de éste en provincias o en cualquier establecimiento de erédito debidamente autorizado, antes del día 25.

La Junta se celebrará con arreglo a los artículos 13 y siguientes del capítulo 3.° de los Estatutos, y en ella se deliberará y resolverá sobre los siguientes asuntos:

Memoria de la situación de la Sociedad, cuentas y balance del pasado año de 1923 y demás asuntos reglamentarios.

Oviedo, 15 de Marzo de 1924.—El administrador delegado, *Domingo Juliana.*

Multas de la Alcaldía

El señor alcalde ha impuesto las siguientes:

Dos de 25 pesetas a los conductores de dos autos, por exceso de velocidad.

Dos de 10 id. a dos tratantes por comprar antes de la hora.

Una de 10 id. a una vecina de la calle de San Juan por sacudir alfombras después de la hora.

Dos de 25 id. a dos individuos, sin domicilio fijo, detenidos por la guardia municipal por embriaguez y blasfemo.

Una de 50 id. al dueño de la casa núm. 60 de la calle de Uría, por desobediencia.

Señorita se ofrece

para auxiliar de oficina en contabilidad o correspondencia, durante todo el día o las horas de la tarde. Sabe francés correctamente y mecanografía.

En esta Administración informarán.

Espectáculos

En el Jovellanos

1.° La primera jornada de la serie novela «El aviador enmascarado».

2.° El inimitable manipulador e ilusionista Frakson.

3.° La canzonetista Marta Sevilla.

4.° El notable artista Balder, con su troupe.

A las 4, a las 7 menos cuarto y 10.

En el Toreno

1.° La película en una parte «Revista Pathé núm. 747».

2.° La grandiosa película en cinpartes «La Dama de la Flor».

A las cuatro, a las siete y a las 10.

AVISO

La casa Frígola (don Martín), Plaza de la Catedral, 9, pone en conocimiento del público que a partir de hoy, y por cese de negocio, liquida todas las existencias de muebles a precios sumamente baratísimos.

¡OVETENSES!

Cuando vayais a Gijón visitad el acreditado Restaurant "MERCEDES" que a diario ofrece la clásica Fabada, Paella y gran variedad de Platos todos caseros.—Espléndidas habitaciones.

LIBERTAD, 16 Teléfono, 275

Conferencias

Hoy, a las siete de la tarde, comenzarán en el Círculo Católico las acostumbradas conferencias que todos los años se dan como preparación para la fiesta de San José, patrono del Círculo.

Entierro de un músico del Príncipe

En el Pabellón de San Fernando de este Hospital, falleció el músico de la laureada banda del regimiento del Príncipe Eugenio Castro, natural de la provincia de Lugo (Galicia).

Contaba tan solo veintitres años de edad y era todo un buen muchacho, apreciadísimo de su director y compañeros.

Enfermedad insidiosa se cebó en él, haciendo ineficaces los auxilios de la ciencia.

Ayer por la tarde, envuelto su cuerpo en la enseña de la Patria, se le conducía al cementerio del Salvador, asistiendo al acto el teniente coronel y oficialidad del Príncipe, franca de servicio; otros jefes y oficiales de distintas Armas, los individuos de la banda de música con su director y buen número de soldados.

Sobre el féretro se admiraban dos hermosas coronas con dedicatoria, una recuerdo de la banda de música y otra del regimiento.

Descanse en paz el alma del malogrado Eugenio Castro, a cuya familia enviamos sentido pésame.

Manuel F. Acebal

MÉDICO ESPECIALISTA EN ENFERMEDADES DEL SISTEMA NERVIOSO

Radium, Rayos X, Rayos ultra-violeta
Baños de sol, Diatermia y Electrología médica ultramoderna

Consulta: de nueve a doce y por la tarde, previo aviso

CORRIDA, 36 y 38 — TELÉFONO 268

GIJÓN

Comisión mixta

Esta Comisión acordó celebrar sesión el día 20 del actual para resolver en incidencias de quintas.

Farmacias de turno

Hoy estarán abiertas al público las siguientes:

Don Francisco Márquez, Jovellanos, 1.

Sres. Asensio y Pola, Uría, 23.

Los donativos del gobernador

Se entrega uno a «La Gota de Leche»

Se ha subsanado el olvido, haciendo justicia a la meritísima acción «La Gota de Leche». Lo esperábamos, porque es una de las instituciones ovetenses más populares y que más decidida protección dispensa a muchas humildes familias de esta ciudad. Y el general-gobernador, al conocer la historia de «La Gota de Leche», no había de dejarla fuera de la lista de las entidades que reciben el auxilio del Gobierno.

Y así ha ocurrido. Ayer mañana, en cuanto el general Zuvillaga se informó sobre el particular, se apresuró a hacer un donativo de *doscientas pesetas,* sintiendo no disponer de mayor cantidad por haber hecho ya la distribución del dinero recibido hasta la fecha.

Celebramos que se haya reconocido la gran labor que viene realizando la institución aludida, y quedamos confiados en que para lo sucesivo sea una de las primeras que reciban tan necesario auxilio.

En general Gobernador merece un aplauso por su rasgo simpático.

Por los mercados

Artículos para hoy en la «Pescadería Cantábrica».

Merluza superior de altura, de Gijón, 4.
Idem cola de un kilo, 3,75.
Idem de medio kilo, 1,75.
Un cuarto de kilo, 1.
Lenguados, 1,50, 1,75, 2 y 2,50.
Pescadilla, 1,25, 1,50 y 2.
Besugo, 2, 2,50 y 3
Almeja fina, 2,50 y 3.
Congrio abierto, 4,50.
Idem cerrado, 3,50
Reyes, 1,50.
Salmonetes de roca, 4,50.
Pancha del candil, 1,50.
Cabezas merluza, 0,30, 0,40 y 0,50.

* * *

Sigue sirviéndose leche pura de vaca, a 0,50 litro.

Pérdida

El miércoles, a las ocho de la noche, en el trayecto desde la calle del Principado, hasta Uría, 66, y desde allí hasta Marqués de Sta. Cruz, 12, se extravió una cadena de oro con una esmeralda rodeada de chispas de brillantes. Se ruega a la persona que lo haya encontrado, la entregue en Marqués de Santa Cruz, 12, 3.°, donde se gratificará.

PROFESIONALES

FERMIN PUMARES. Especialista en partos, enfermedades de la matriz y del embarazo Consulta: de 12 y media a 2 y de 4 a 5.—FRUELA, 14.—Oviedo.

DR. ALBERTO GONZÁLEZ

Especialista en enfermedades de la Piel y Secretas, de las Clínicas de los doctores Aza y S. Covisa, en el Hospital de San Juan de Dios, de Madrid. Horas de consulta: de 10 a 12 y de 4 a 6, días festivos de 10 a 12

Santa Clara, 24, 2.°, Oviedo.-Tél. 199

LEOPOLDO ESCOBEDO, Especialista en enfermedades de la Piel, Secretas y vías de la Orina.

Horas de consulta: de 10 a 1 y de 3 a 5. Dias festivos: de 10 a 1.—Uría 18.—Oviedo.—Teléfono 8-78.

Jaime Villesid

ODONTÓLOGO

OVIEDO URIA, 32, 2.

Clínica Dermatológica
DOCTOR MORÁN

Enfermedades de la piel, venérea, sífilis y vías urinarias.

ROSAL, 19 — OVIEDO — TEL. 5-27

Consultas: De 11 a 1 y de 3 a 6
Días festivos: Desde las 9 hasta las 11.

LABORATORIO BIOLÓGICO
del Dr. Valvidares Vega

Diplomado del Instituto de Alfonso XIII y autorizado expresamente por este Centro para el tratamiento de la rabia en esta provincia

BACTERIOLOGIA, AUTOVACUNAS, WASSERMANN, ANÁLISIS DE SANGRE ORINA, ETC.

Plaza del 27 Marzo (Escandalera), 2, pral.—Teléfono 3-15.—Oviedo

Evaristo M. Radio

CIRUJANO-DENTISTA

San Francisco, 13, 2.°—OVIEDO

Horas de consulta: de 9 a 12 y 3 a 5

Celestino Alvarez
CIRUJANO

Director que fué del Sanatorio que llevó su nombre en la calle de Asturias, opera actualmente en el Sanatorio de Sta. Eulalia. Aparatos modernos para el tratamiento de las fracturas.-Empleo de vacunas después de operados los enfermos, en los casos de cancer y sarcoma, para evitar las reproducciones. Aplicación de numerosos procedimientos quirúrgicos alemanes.

Consulta: de 12 y media a 2 y de 3 a 5.

CERVANTES, 3, 2.°.-Tel. 4-67.

Doctor MIRANDA

ESPECIALISTA EN ENFERMEDADES DEL CORAZON Y PULMONES

CONSULTA DE 10 a 1 y de 3 a 5

Teléfono 10-20 Uría 72, 2.°

DR. EDUARDO R. SAN PEDRO
ESPECIALISTA PIEL Y NERVIOS
Consultorio: Uria, 72, bajo
OVIEDO

Dr. CARLOS PRESTEL

Especialista en enfermedades Secretas y de las Vias Urinarias

Consulta: de 10 a 12 y de 3 a 5
Dias festivos, de 10 a 1

URÍA, 60, entresuelo. — Tel 12-05

OVIEDO

Aurelio M. Romero

MEDICO DENTISTA

PLAZA DE LA ESCANDALERA, 2

OVIEDO

Dr. J. Collantes

MÉDICO-ESPECIALISTA

Consulta de 9 a 10 y de 2 a

Uría, 68, 1,°—Tel. 11-99

OVIEDO

Enfermedades del corazón y pulmones

Especialista: C. TUERO MUÑIZ

De las Clínicas de Madrid

Calle del Peso, 12 — Teléfono 78

OVIEDO

Horas de consulta: de 11 a 1 y 3 a 5.

A. F. VEGA É HIJO, médico oculistas, Plaza del 27 de Marzo (Escandalera), 2, pral.

Consultas de 10 a 1 y de 3 a 5. Dias festivos, de 10 a 1 y media.

Teléfonos 1 15 y 5-24.—OVIEDO.

Dr. Carlón-Hurtado

Jefe Clínico del Hospicio y Maternidad POR OPOSICIÓN

MEDICINA INTERNA
ESPECIALISTA EN NIÑOS
ASISTENCIA A PARTOS

Magdalena, 9, 2.° de 11 a 1 y de 3 a 5
Teléfono 12-79

Se admiten anuncios Profesionales a precios reducidos

SUCESOS LOCALES

Niño desaparecido

Amaro García, de 11 años de edad, ha desaparecido de su domicilio el día 8 del corriente. Viste traje de paño oscuro, alpargatas encarnadas y tiene una cicatriz desde el pelo hasta la sien izquierda.

La persona que sepa su paradero se le recomienda pase aviso a la Travesía de los Económicos, número 1, bohardilla.

Accidentes del trabajo

En la Casa de Socorro se curaron ayer tres individuos por accidentes del trabajo:

Juan Fernández, de 14 años, vecino de la Manjoya, presentaba una herida en el frontal.

—José Fernández, vecino de la calle de Asturias, que se curó de una herida en el pie izquierdo.

—Y Mariano Mendito, que se produjo una herida en la mano.

Otro herido

También se curó en la Casa de Socorro Remedios Díaz, de 8 años de edad, vecina de la Argañosa, de una herida en el dedo índice de la mano izquierda.

Por armas

En la Comisaría fué entregado por la guardia civil un vecino de Quirós a quien se le ocupó una pistola con dos cargadores y una caja de cápsulas.

Quedó a disposición del Gobernador.

Por industria ilegal

La policía cumpliendo órdenes del general Gobernador, realizó varios registros domiciliarios en algunas casas de Avilés que se dedican a la compra y venta de objetos usados.

Se ha dado conocimiento al señor Gobernador de haber observado que en dichas casas no se llevan libros registros, según está dispuesto, de la procedencia de dichos objetos y personas a quienes se les compran.

En el Hospital

Un herido grave

Ayer por la mañana ingresó en el Hospital provincial, ocupando la cama núm. 30 de la Sala de San Antonio, Santos Solar, de 74 años de edad, soltero, natural de Gijón y avecindado en Laviana.

Tiene fortísima contusión en el parietal izquierdo y lesión en el ojo del mismo lado, así como erosiones en la cara, aunque de menos importancia.

Según nos dijo, el viernes, curioseando en la estación de dicho Laviana, le alcanzó la máquina del tren carbonero de Rioseco, dándole topetazo tal que de momento le dejó sin conocimiento.

Como el estado del infeliz anciano es bastante grave, hubo de trasladársele a Oviedo a fin de que ingresara en el Hospital.

Encargue V. sus impresos a la Imprenta La Voz de Asturias

CRÓNICAS JUDICIALES

En una taberna

En una taberna del concejo de Cabañaquinta, se encontraba el procesado Jesús Alonso Rodríguez, provocándose una cuestión entre varios compañeros, resultando uno herido a consecuencia de un disparo hecho por el Jesús.

Defendía al procesado D. José Loredo.

Disparos contra una casa

En la Sala primera se vió la causa por disparo contra Nemesio Gutiérrez y Andrés Suárez.

Estos procesados, en el mes de Octubre del año 1919, hicieron varios disparos contra una casa a la salida del «Bar Langreano».

En el acto del juicio los procesados negaron los hechos.

Los testigos que comparecen ninguno hizo acusaciones concretas contra los que se sentaban en el banquillo, y el Fiscal retiró la acusación que sostenía contra ambos.

Defendía el Sr. Lucio.

A tiros en la Tenderina

El 30 de Abril de 1923, se encontraban en el establecimiento conocido por el «Gallinero», José Fernández y José González, los cuales, discutieron por cuestiones de carácter privado, haciendo el José Fernández varios disparos contra su compañero, causándole una herida en el brazo izquierdo.

El procesado dice que hizo los disparos contra su enemigo por miedo.

Señalamientos para mañana

Oviedo.—Contra Pabicio Fernández, por atentado. Abogado Sr. Martínez (D. Fernando); procurador Sr. Bernardo.

Villaviciosa. — Contra Vicente Robledo, por lesiones. Abogado Sr. Arango (D. Benigno); procurador Sr. Arango.

Oviedo.—Contra Ignacio Fernández y otro, por robo. Abogados Sres. Muñoz y Alvarez Peña; procuradores Grande y Benardo.

Lena.—Contra Juan Francisco Castañón, por disparo y lesiones. Abogado Sr. Castañón; procurador Sr. Rodríguez.

Cangas de Tineo.—Contra Laureano Fernández, por violación. Abogado Sr. Lucio; procurador Sr. Izquierdo.

Lena.—Manuel Larandesa, por hurto. Abogado Sr. Muñoz; procurador Sr. Rodríguez.

Sentencias

Lena.—Condenando a Leandro Román Alvarez, por lesiones, a un mes y un día.

Avilés.—Condenando a Mariano y José Ibañio, por hurto, a 125 pesetas de multa.

Gijón.—Condenando a Guadalupe Modiño, por estafa, a cuatro meses y un día.

Tribunal Industrial de Oviedo

Para conocimiento de los interesados se les advierte que han sido suspendidos hasta nuevo señalamiento los siguientes juicios:

Francisco Vázquez Hevia, con Ramón y Joaquín Fernández; José María Velasco Muñiz con «La Industrial Asturiana»; Severino González Antuña, con Duro Felguera; Segundo González Cachero, con carbones de San Vicente; Juan Yáñez Rodríguez, con minas de Teverga; Hipólito Carreño, con José Manuel Cuervo; Amador Antuña Vallina, con Nespral y Compañía; Francisco Cordero, con Julio Magdalena y otros; José Oviz Argüelles, con Nespral y Compañía; Francisco Fernández y Fernández, con «Industrial Asturiana» e Hilario García Lebrato, con el Caudal de Aller.

Dicha suspensión es temporal y se advierte a los interesados que pueden abstenerse de asistir hasta que se hagan los nuevos señalamientos, tan pronto tome posesión de su cargo el Juez Presidente del referido Tribunal, recientemente designado.

D. Celso San Román

Era un ovetense de los más queridos y populares. Hace siete años que la muerte lo separó de nosotros para siempre y aun se le recuerda con la simpatía que despierta el hombre sencillo, bueno, caballeroso, todo corazón. Todas esas virtudes resplandecieron en la vida de D. Celso San Román.

Los cariños por la ciudad deben demostrarse con obras prácticas. Y el llorado amigo, como apasionado defensor de cuanto redundara en bien del pueblo ovetense, daba su nombre prestigioso, ofrecía su concurso económico y prestaba así mismo su colaboración personal para aquello que tuviera una finalidad noble y patriótica. Así probaba su amor a Oviedo el inolvidable D. Celso.

Nosotros, que tan vivamente sentimos su prematura desaparición, reiteramos a la distinguida familia el sincero testimonio de nuestra condolencia.

D. Vicente Palacio Cuartas

En la inmediata parroquia de Granda (Siero), donde tenía su habitual residencia, ha dejado de existir el viernes último el respetable anciano D. Vicente Palacio Cuartas.

Había caracterizado los actos de su vida por una gran probidad, motivo por el que se había captado muchas relaciones y simpatías.

En todo el concejo de Siero era tan conocido como estimado, y en Oviedo mismo tenía muchos y buenos amigos.

El sentimiento por su muerte se manifestó de bien elocuente modo en el acto de trasladar sus restos al cementerio parroquial, pues la concurrencia ha sido enorme.

Los duelos estaban constituidos:

El de amigos, por don Manuel y don Robustiano Cimadevilla, don Luis Viesca y don Ramón y don Guillermo Valdés.

El de familia, por don Vicente Villanueva Cuartas, don Manuel y don Aquilino Gutiérrez y don Francisco Villanueva González.

Entre la concurrencia figuraban nutridas representaciones de Santa Marina, Tiñana y Colloto.

Esta prueba de afecto habrá servido a la familia de consuelo en sus momentos de atribulación.

Descanse en paz el bondadoso anciano, que deja el alto ejemplo de una vida honorable, dedicada al trabajo que ennoblece y dignifica, y reciban los suyos, en especial su esposa D.ª María Fernández Roces, hijos D.ª Josefa, D.ª Dolores, D. Evaristo y D.ª Encarnación; hijos políticos D. Vicente Villanueva, D. Manuel y D. Aquilino Gutiérrez y hermano político D. Antonio Fernández Roces, la expresión sincera de nuestro pesar por pérdida tan dolorosa, que con ellos llorarán cuantos se honraron con la amistad del finado y supieron apreciar sus virtudes ciudadanas.

La Junta de Obras del Puerto del Musel

(POR TELÉFONO)

(De nuestro Corresponsal)

Bajo la presidencia de D. Felipe Menéndez, celebró sesión la Junta de Obras del Puerto del Musel.

Después de aprobada el acta de la anterior, se trató de un oficio que a la Junta dirige la Cámara de Comercio, hablando de la gran necesidad de montar prontamente almacenes y tinglados en el Puerto del Musel, capaces para la clasificación de los servicios de almacenamiento de mercancías, y establecer servicio de facturaciones en dicho Puerto.

Se trató también de otro oficio de la Cámara de Comercio, pidiendo se procure, dentro de las condiciones establecidas para los atracos de barcos, una reglamentación especial, con objeto de evitar a los barcos con mercancía general los trastornos y perjuicios consiguientes a no poder atracar en plazo breve.

El Sr. Ingeniero presentó un plan de reparación de muros de la carretera de Gijón a Musel. Otro de reparación del firme de la misma. Otro de la instalación de vías en el Puerto exterior; y otro de alquitranado de la carretera de dicho puerto. Estos planes fueron aprobados por la Junta, acordando someterlos a la superioridad.

Se dió cuenta de la recaudación durante el mes pasado de Febrero que fué de 105.715,70.

Se leyó también el acta de arqueo, que arroja una existencia en caja de 512,569,205.

Se acordó que el próximo martes, a las once de la mañana, se celebre una sesión extraordinaria para tratar del concurso abierto para adquirir un vapor remolcador.

Y no habiendo más asuntos de que tratar se levantó la sesión.

LA ITALIANA
Elabora las mejores Galletas
Silla del Rey Teléfono 15-55
Vicente Rodríguez e Hijo

Ministerio de Educación, Cultura y Deporte

Banco Asturiano de Industria y Comercio de Oviedo

Capital: 10.000.000 de pesetas

Operaciones bancarias :: Agentes en todos los pueblos de la provincia

Caja de Ahorros

SUCURSALES: AVILES, LLANES E INFIESTO

Fábrica "La Amistad"

Sociedad Anónima

FUNDICIÓN DE HIERRO Y BRONCE
TALLERES DE AJUSTE Y FORJA

Banco Minero Industrial de Asturias — GIJON

Capital: 10.000.000 de pesetas

Dirección telegráfica: Banminas : : : Filial del Banco Urquijo

Cuentas corrientes con interés en moneda nacional y extranjeras, Cuentas de crédito y préstamos con garantía personal, de fondos públicos valores industriales, mercancías y conocimientos de embarque, Giros, Cartas de crédito, Ordenes telegráficas, Compra-venta de valores, Cobro y descuento de cupones y documentos de giro, Cambio de monedas de oro y billetes de Banco extranjeros, Depósitos de valores, libres de gasto de custodia, etc., etc.

Realiza toda clase de operaciones de Banca, Bolsa y Cambio, prestando preferente atención a las siguientes:

CAJAS DE SEGURIDAD

Caja de Ahorros Admite imposiciones de UNA PESETA en adelante. abonando interés a razón de 3 1/2 % anual

SUCURSAL EN CANDÁS

A. Fernández y Compañía

AVILÉS

Consignaciones de Buques -- Exportadores de Carbones
Fabricantes de Briquetas y Ovoides

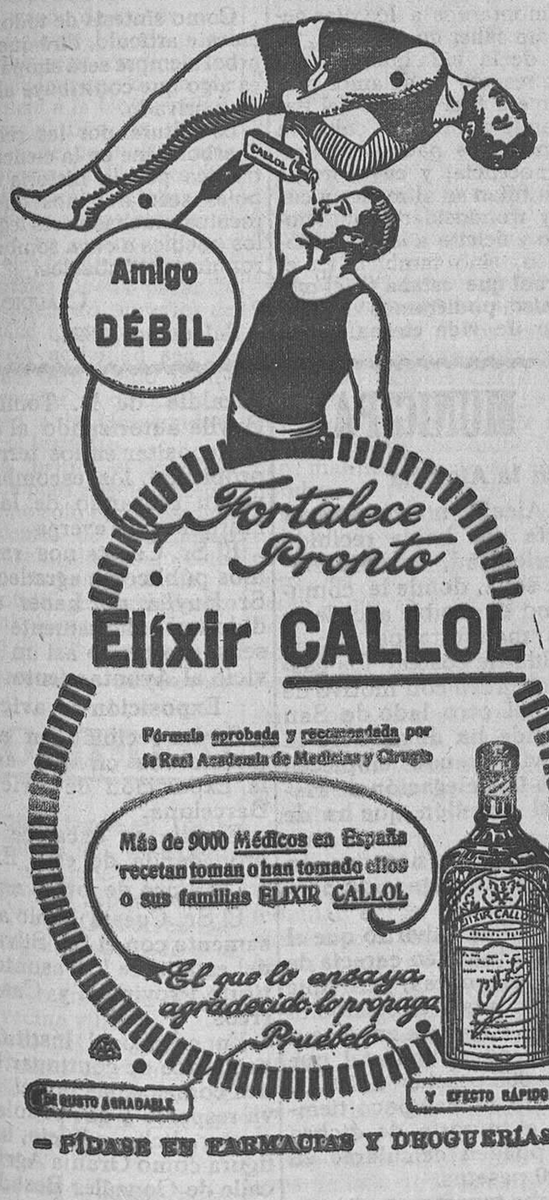

PHŒNIX

ASSURANCE COMPANY LIMITED
Londres

Compañía de Seguros contra Incendios

ESTABLECIDA EN 1782

Depósito constituido con arreglo a la ley para garantizar sus operaciones en España.—Director general de la Sucursal Española Prosper C. Lamothe, Apartado 42, Málaga

Subdirectores en Asturias: AZCOITIA Y BOTAS

PLAZUELA DE RIEGO. 4, 1.°—TELEFONO, 774

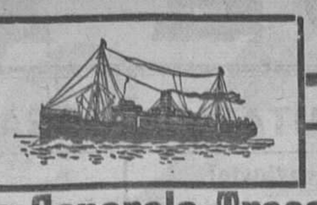

Compagnie Generale Trasatlantique

Línea de Cuba y Méjico

VIAJES RAPIDOS A LA HABANA Y VERACRUZ

Salidas de Gijón, los dias 22 de cada mes

Travesia en 10 dias

El dia 22 de Marzo, saldrá fijamente del puerto del MUSEL (Gijón) para la HABANA y VERACRUZ, el magnífico vapor correo rápido de 16.000 toneladas y 14.000 caballos de fuerza:

"CUBA"

Se admiten pasajeros en Primera, Segunda, Segunda económica y Tercera clase para HABANA y VERACRUZ.

Billetes de ida y vuelta con descuento.

Rebajas a familias en primera y segunda clase.

Los trasatlánticos de esta Compañía atracan en la Habana al Espigón de San Francisco, para comodidad de los pasajeros.

Para toda clase de informes y solicitar plazas, dirigirse a su consignatario en GIJON

A. PAQUET

Muelle, 2, 4 y 6. - Teléfono: 666 - Telegramas: PAQUET.

C.IE Sub-Atlantique Y Chargeurs Reunis

VAPORES DE GRAN LUJO EXTRARRÁPIDOS

Para Lisboa, Rio de Janeiro, Santos, Montevideo y **BUENOS AIRES**, saldrán de **VIGO** los siguientes vapores de 26.000 caballos de fuerza y cuatro hélices

11 de Febrero «MASSILIA»
10 de Marzo «LUTETIA»

Admiten pasajeros de gran lujo, lujo, primera, segunda, segunda intermedia y tercera clase.

Camarotes de lujo de varias clases hasta 15.000 pesetas, de primera, 1.960 pesetas, de segunda 1.060, de segunda intermedia 713 pesetas, 3.ª 442,50.

Para Lisboa, Dakar, Rio de Janeiro, Montevideo y **BUENOS AIRES**, saldrán de **VIGO** los siguientes vapores rápidos a doble hélice

Admitiendo pasajeros de 1.ª, 3.ª preferencia en camarotes, 3.ª en camarotes y 3.ª corriente.

3 de Febrero «DÉSIRADE»
23 de Febrero «CEYLAN»
2 de Marzo «LIPARI»

PRECIOS

3.ª preferencia en camarotes, comedores y salón de conversación, Pesetas 551,80.
3.ª en camarotes, comedores y salón de conversación, Ptas. 442,80.
3.ª corriente, Ptas. 412,80.

NOTA.—Niños menores de 2 años, gratis. De 2 a 10 años medio pasaje. De 10 años en adelante, pasaje entero.

No se admite ninguna solicitud de plazas sin previo depósito de 50 pesetas

Los pasajeros deben presentarse en esta Agencia con CINCO días de anticipación a la fecha fijada para la salida, después de concedida plaza.

Para informes dirigirse a los Agentes generales en España,

ANTONIO CONDE, HIJOS CALLE DE LUIS TABOADA, 4 Apartado, 14. — VIGO

En Oviedo nuestro representante para camarotes de gran lujo y 1.ª, 2.ª, 3.ª preferencia

Guillermo Rivas, Calle Argüelles, núm. 5

La Unión y el Fénix Español

COMPAÑÍA DE SEGUROS REUNIDOS

Capital social: 12.000.000 de pesetas efectivas completamente desembolsadas

58 años de existencia — 5 años de existencia

Seguros sobre la vida
Seguros contra incendios
Seguros de valores
Seguros contra accidentes
Seguros Marítimos

SUBDIRECTORES EN ASTURIAS **Hijos de Lacazette**

AGENCIAS EN TODOS LOS PUEBLOS

RUA, 5 OVIEDO

TOS

EL REMEDIO MÁS SEGURO, EFICAZ, cómodo y agradable para curar la TOS, son las
PASTILLAS del Dr. ANDREU
Casi siempre desaparece la TOS al concluir la 1.ª caja
PÍDANSE EN TODAS LAS FARMACIAS.

Los que tengan **ASMA** ó sofocación, usen los **Cigarrillos antiasmáticos** y los **Papeles azoados** del Dr. Andreu; que lo calman al acto y permiten descansar durante la noche.

LEA USTED **La Voz de Asturias**

Gil de Jaz, 3 - Teléfono, 15-34 - Apartado, 29

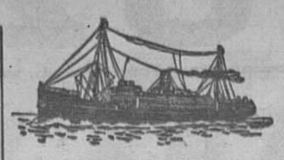

Compañía de Navegación VASCO-ASTURIANA

VAPORES: «Pepín», 600 tonelada de carga.—«Guillermo Schulz» 3.700 ídem.—«Antonio de Satrústegui», 3.800 íd.—«Santiago López», 4.100 íd.

Fletamentos.—Consignaciones.—Agentes de Aduanas

AGENTES DE LAS SOCIEDADES

«Industrial Asturiana de Santa Bárbara», «La Manjoya», Santa Bárbara», «Cayés», «Sociedad General de Industria y Comercio», «Sociedad General del Ferrocarril Vasco Asturiano», Compañía del vapor «NEMROD.

Casa en San Esteban de Pravia.—Telegramas: CASOCOBOS.

Casa principal, AVILÉS.

Telegramas y telefonemas: «CASOCOBOS».—AVILÉS.

La correspondencia al Director-Gerente: **Luis Caso de los Cobos.--AVILES**

BAR-LOCK

S MODERNA MÁQUINA DE ESCRIBIR, DE FABRICACIÓN INGLESA

SILENCIOSA — RÁPIDA

TIPO ARO — ESCRITURA VISIBLE

Unicos agentes para España:
SOCIEDAD ESPAÑOLA DE MECANOGRAFÍA C. A.
Avenida Conde Peñalver, 7. - Teléfono 29-21 M. - Apartado 12.113
MADRID

SE HAN RECIBIDO

todas las clases de semillas de la nueva cosecha.

Este año la semilla de la afamada «Coliflor tardía de Cuaresma», es al doble menos precio que el año pasado.

Semillas al por mayor y menor.

JOSÉ F. TAMARGO

RUA, 16.—OVIEDO

VINO DE PEPTONA ORTEGA

Es el mejor tónico y nutritivo para convalecientes, y personas débiles.
Recomendado contra la inapetencia, malas digestiones, anemia, tisis y raquitismo. Pídase en farmacias y en casa del autor, León 13, Madrid.

La suerte del Artritico

Gota, reumatismos; enfermedades de la piel, varices, flebitis, ulceras varicosas, he aquí algunas penibles enfermedades que amenazan al artrítico cuya sangre esta envenenada por el acido urico. La mujer artritica sufre como consecuencia de metritis y de salpingitis. Pero el remedio eficaz de la arterio-esclerosis es hoy conocido y puesto a punto. Fruto de una larga esperimentacion clinica el *DEPURATIVO RICHELET* volatiriza disuelve los uratos fluidifica la sangre, tonifica el organismo y lleva a una perfecta salud al desgraciado que se veia perdido. El *DEPURATIVO RICHELET* tiene cantidades de testimonios de curaciones increibles. Cura radicalmente y completamente todas las manifestaciones artriticas por muy antiguas que sean.

Cada frasco va accompañado de un folleto ilustrado. De venta en todas las buenas Farmacias y Droguerias, Laboratorio L. RICHELET, de Sedan, rue de Belfort, Bayonne (Francia).

Automóviles "Luarca" (S. A.)

Servicio regular para viajeros, con magníficos coches de la acreditada marca suiza «SAURER», dotados los adelantos modernos de seguridad y confort.

Línea de Oviedo por La Espina, Luarca a Vegadeo.—Salida de Oviedo, 11 m.; de Luarca. 4,15; llegada a Vegadeo 7,30.

Vegadeo, Luarca, por La Espina a Oviedo—Salida de Vegadeo. 2,30 m.; de Luarca, 6; llegada a Oviedo, 11 m.

Línea de Oviedo, La Espina, Tineo a Cangas—Salida de Oviedo, 11 m.; de Tineo, 3 t.; llegada a Cangas, 4 t.

Cangas de Tineo, Tineo a Oviedo.—Salida de Cangas, 5,45 m.; de Tineo, 7 m.; llegada a Oviedo, 10,30.

Línea de Gijón, Avilés, S. Esteban, Luarca a Vegadeo—Salida de Gijón, 11 m.; de Avilés, 12,15; de San Esteban 2, t.; de Luarca, 4,30; llegada a Vegadeo 8 tarde.

Vegadeo, Luarca, S. Esteban, Avilés, Gijón.—Salida de Vegadeo, 3,30 mañana; de Luarca, 7; de S. Esteban, 10; de Avilés, 11; llegada a Gijón 12,30.

Todos los servicios son directos e independientes, por lo tanto, el del interior y el de la costa.

Despacho de billetes en Oviedo: D. Heriberto Prieto, Pelayo, 5 (Fonda de Paredes), y en la estación del Vasco.

En Gijón: D. Luis Morán, Muelle, 8

UNA SEÑORA

ofrece comunicar GRATUITAMENTE a todos los que sufran de neurastenia, debilidad general, vértigos, reuma, estómago, diabetes, tisis, asma, neuralgias y enfermedades nerviosas, un remedio sencillo, verdadera maravilla curativa, de resultados sorprendentes, que una casualidad le hizo conocer Curada personalmente, así como numerosos enfermos, después de usar en vano todos los medicamentos preconizados, hoy, en reconocimiento eterno y como deber de conciencia, hace esta indicación, cuyo propósito puramente humanitario, es la consecuencia de un voto.—Dirigire únicamente por escrito a D.ª CARMEL. N. Io Salmerón, 167, Barcelona, GARCIA.

Trapos lavados

se compran en esta Imprenta.

EN LOS TALLERES TIPOGRÁFICOS DE **La Voz de Asturias**

Se hacen toda clase de trabajos en tricomía y colores con economía y esmero

Especialidad en documentaciones para Bancos, Fábricas, Comercios y Minas

Gran surtido en toda clase de tarjetas de visita y luto, Menús y Esquelas

Cartas comerciales, Facturas Carteles de pared, Anuncios Programas de mano, etc.

LE INTERESA A USTED ANTES DE HACER SUS IMPRESOS PEDIR PRESUPUESTOS EN NUESTRA CASA, GIL DE JAZ, 3—OVIEDO

Ministerio de Educación, Cultura y Deporte

LA VOZ DE ASTURIAS

REFLEXIONES DE UN SENTIMENTAL

Me ha salido una cana

Esta mañana, en el momento de peinarme, he hecho un descubrimiento sensacional. Por un instante he quedado en suspenso, sin querer dar crédito a mis sentidos; luego, ante lo irreparable del fenómeno, me he puesto a meditar profundamente.

¡Una cana! No diré la primera porque me gusta ser veraz en asunto tan delicado, y como no poseo el privilegio de poder dar vuelta a la cabeza para examinarla, ignoro las que, solapadamente, hayan podido salirme por detrás.

¿Será la última? La pregunta es grave. Me golpée el pecho y ha respondido satisfactoriamente. Por el momento al menos no parece haya de tener ningún peligro inminente. De cualquier modo me quedo preocupado.

Recuerdo que las canas son síntoma de envejecimiento. Cierto que hay casos de encanecimientos precoces en plena virilidad, y cierto también que no se por qué, de ayer, que ignoraba la existencia de esta desdichada, a hoy, que ha sido descubierta, pude haber envejecido. Por mi parte, ningun signo de decadencia me descubro, y esto debía tranquilizarme. Pero con todo, no puedo sustraerme el perturbador influjo de este descubrimiento.

Una cana es un síntoma, pero un conjunto de canas es conjunto de síntomas fatales.

Soy un hombre un poco imaginativo. Debido a esta circunstancia sin duda alguna, al mas pequeño esfuerzo que me haga, me veo la cabeza cubierta de pelos blancos.

¿Envejecer? Curiosa novedad. Sinceramente creo que no he tenido tiempo aún disponible para ello. Pero la cana es de un blanco tan desolador y tan desaprensivo, que habrá que rendirse a la evidencia.

Como hecho, el envejecer, no creo que tenga gran importancia. Los viejos tienen su privilegio y no carece de simpatías el papel.

Se dice que hay que honrar las canas, y esto me satisface. ¿Comienzo a ser un hombre de importancia, pues? Sería un éxito.

Tambien se asegura que cada cana representa un sufrimiento. Antes de poseerlas, quizás me sintiera incrédulo; pero hoy estoy interesado en que así sea por que hay que buscarlas un honroso origen. ¡He sufrido mucho! Solo... que no recuerdo cuando.

Al fin y al cabo, ¡que diablo!—me digo.—Si bien se piensa, envejecer es un triunfo, y yo creo que más de uno se sentiría orgulloso de ello. No se conquista de cualquier manera esta categoría: hay que vivir primero.

Pero vayamos con orden. Las canas tienen sus exigencias. Un hombre con canas se debe ciertos respetos, ciertos miramientos, y acaso yo no sepa desempeñar satisfactoriamente mi cometido por falta de preparación. Comienzo a temer que esta cana haya surgido inoportunamente.

Todo hombre con canas, si ha de mantenerse a buena altura, ha de ser reflexivo, y experimentado. Yo tengo muy descuidado este aspecto de mi caracter y dudo que pueda honrarlas como se merecen.

Verdad es que de hoy en adelante me estará permitido hablar en términos retrospectivos, y me será lícito encabezar mis reflexiones con un socorrido «por aquellos tiempos», «en aquellos días», lo cual dá siempre importancia a las observaciones mas triviales. Pero me avergüenza aprovecharme de esta ventaja.

Por otra parte; sospecho que este ardid sería de escaso éxito, porque por mucho que violente las cosas, «aquellos tiempos», siempre serán estos tiempos, y puesto que todos los hemos vivido juntos, es pueril que yo pretenda engañaros.

Pero ahora me fijo, para colmo de contrariedades, en que se dice honrar las canas y no honrar la cana. No deja de ser un nuevo contratiempo, porque parece que la que he descubierto hoy no me será de mucha utilidad, de gran provecho. No me explico satisfactoriamente esta diferencia y no creo, desde luego, que obedezca a ninguna consideración de orden moral. Cuando menos pienso que debía haberse puesto una tasa, porque canas, en plural, son dos canas, y no hay razón alguna que justifique tal privilegio.

De todos modos, mi caso parece desesperado. He practicado nuevas investigaciones en la cabeza infructuosamente. El asunto se complica.

Así, pues, si no me cabe ya ni el recurso de darme tono con ella, ¿a qué queda reducida esta cana? Es doloroso, pero es irremediable. ¡A un pelo blanco!

¡Un pelo blanco! Bah, motivo demasiado baladí para que yo me preocupe.

Un pelo blanco es una variedad de pelo, sin más valor ni trascendencia que la que pueda tener otra cualquiera de sus congéneres.

Evidentemente, es injusta mi desazón.

Lo que ocurre, sin embargo, es que este pelo blanco, que tan desaprensivamente se destaca entre los demás que me han permanecido fieles, comienza a molestarme en la cabeza. Probablemente será cuestión de estética, pero es el caso que no encuentro propio ni de buen tono, esta confusión lamentable de cabellos. Una hebra de plata, solitaria e inútil, no tiene justificación posible en la cabeza. Así, pues, yo debo de ir pensando en deshacerme de ella. Es pueril conservar con tanto mimo una cosa que no posee ningún mérito. Además, que no dejará de haber maliciosos que presuman que yo la conservo en espera de otro ejemplar, e impaciente por comeuzar a darme tono. Esto sería injusto, porque en cuestión de canas soy un hombre profundamente modesto.

Pero en fin, el peligro existe y es indispensable ponerle remedio.

Ahora recuerdo que hay personas que se las tiñen. Yo no creo que este sea mi caso, ni que se deba a una sola cana medida de tanta trascendencia. Sería ridículo. No. Hay un procedimiento mucho mas expeditivo y mas propio para ser aplicado por vía de ensayo: arrancársela. Esto es lo mas sencillo y lo mas radical. Cuando menos podré estar bien seguro de que esta cana no volverá a inquietarme de nuevo.

Y como el acuerdo es de notorio y buen sentido, llevo mi mano a la cabeza, y de un golpe seco, he arrancado ese pelo rebelde y caprichoso que ha tenido la desdichada genialidad de cambiar prematuramente de color.

Ya en la mano, la he examinado un momento, y no he podido menos de sonreirme, ante su insignificancia, con desprecio:

—¡Una cana! Pchs,.. un fracaso, un vano intento de querer hacerme viejo...

Solo que no insistiré mucho sobre este tema, porque pudiera creerse que doy por llegado el momento de justificar mi juventud y mi energía, y esto me dá miedo.

LUIS GÓMEZ

Primer Congreso Nacional de Educación Católica

En el Palacio Episcopal se celebró ayer tarde una reunión para tratar del futuro Congreso Nacional de Educación Católica.

Asistió una numerosa y distinguida concurrencia formada por ilustrados profesores pertenecientes a todos los centros de enseñanza de esta capital y enviaron su adhesión entusiasta los de otros colegios.

El muy ilustre señor provisor expuso el objeto de la reunión, rogando a los asistentes dieran su parecer sobre importantes extremos, como así lo hicieron.

Acto seguido se procedió a nombrar una junta de damas y otra de caballeros, que se encargarán de recabar adhesiones para el citado Congreso y de realizar otros trabajos encaminados al mayor éxito del mismo.

El martes próximo publicaremos los nombres de las distinguidas personas que las integran.

Redacción de "La Voz de Asturias"
Apartado núm. 29

EN EL HOSPICIO

Fallece una asilada dejando 1.750 pesetas

El 14 de junio de 1923 ingresó en el Hospicio en calidad de acogida Josefa Labra Valle, de sesenta y dos años de edad.

Josefa tiene dos hermanas, una de ellas también acogida en el Hospicio.

Uno de estos pasados días la aludida anciana falleció y entonces se enteró el director del Hospicio que aquella guardaba cuidadosamente entre sus ropas una libreta de imposición de 1.750 pesetas, por lo que ha dado cuenta del caso a la Comisión provincial a fin de que ésta resuelva lo que proceda, es decir, si no siendo realmente pobre la Josefa procede cobrar su estancia en el Establecimiento, entregando el sobrante a sus hermanas.

"BIOSCA"
MODELOS ESPECIALES PARA TEATROS Y CINES
Representante en Oviedo:
RAMÓN DE LAS ALAS PUMARIÑO

DE LA DIPUTACION

Comisión provincial

Esta Comisión, en su sesión del viernes, acordó:

Informar el recurso interpuesto por D. José María Graiño, vecino de Avilés, contra acuerdo de aquel Ayuntamiento sobre construcción de obras en la casa número 5 de la calle de S. Menendez.

Idem el expediente del Ayuntamiento de Langreo que solicita cruzar la vía del ferrocarril entre Soto de Rey a Ciaño con una línea de conducción de energía eléctrica.

Idem de idem del Ayuntamiento de Colunga para el abastecimiento de agua a la villa procedente del manantial de Quintana.

Adjudicar a D. Edmundo Metzguer, de Barcelona, el suministro e instalación de una caldera de vapor y máquina planchadora en el Hospital, por la cantidad de 9.460 pesetas.

Por último, se aprobaron varias cuentas.

Nuestros locos

La cuenta de estancias de dementes asturianos en el Manicomio de Valladolid durante el mes de Febrero último ascendió a pesetas 17.152.

En el mismo mes de Febrero hubo en el citado Manicomio el siguiente movimiento de locos de esta provincia:

Salieron tres, por curación, uno por reclamarlo su familia y otro reclamado por un Juzgado.

Han fallecido quince alienados a consecuencia de diversas enfermedades.

IMPRESIONES

Paseos por la ciudad

No puede prescindirse de los festejos

Nadie ignora que el mes de Septiembre es el predilecto de los forasteros para pasear una temporada en Oviedo.

Con o sin fiestas, aquí se congregan muchas distinguidas familias, animando los paseos, llenando teatros y cines, concurriendo a los Circulos de recreo...

Pero Oviedo se muestra pobre, excesivamente pobre con esos simpáticos visitantes, que aquí dejan muchas pesetas, no ofreciéndoles alicientes gratuitos como compensación a su desprendimiento.

Obligadamente, hay que formar para el mes septembrino un buen programa de fiestas que atraiga a la ciudad de Don Fruela número mayor de forasteros.

Alegar que el Ayuntamiento carece de recursos es pueril, pues aquí con facilidad salen las pesetas a porradas cuando se estimula al Comercio y a la Industria, bien compenetrados de que hace falta sembrar para recoger fruto abundoso, que, en este caso especial, se traduce en metálico.

Querer, es poder. Porque lo es, lo único que hace falta es iniciativa. Lo demás viene obligadamente.

Hay en la flamante Corporación municipal un Alcalde que por nada ni por nadie se arredra; tiene a su lado concejales activos, prestigiosos, a cuya llamada pocos han de *sentirse* sordos; y, siendo así, ¿por qué no poner manos a la obra?

Que no se diga que un Ayuntamiento como el nuestro no es capaz de improvisar un mes de fiestas, cuando tenemos el ejemplo de Sociedades de barrio que cotizando cada socio la miseria de diez céntimos semanales se gastan en verbenas, veladas de fuegos artificiales, concursos de canto y baile, música, etc., de quince a veinte mil pesetas, dejando un remanente por casi igual cantidad para eventualidades.

Congregados con el Ayuntamiento la Industria y el Comercio, ¿qué no serían capaces de realizar?

De modo que, manos a la obra. A hacer algo que honre a Oviedo y satisfaga a cuantos por San Mateo sean nuestros huéspedes.

Por 300 pesetas!
Armario con luna biselada, cama con sommier y mesita de noche con tapa de mármol, en madera de haya barnizada.
CASA TUERO
Cimadevilla, 19.-Oviedo.

OBRAS PÚBBICAS

Subastas

La Dirección general de Obras públicas anuncia para el 28 de Marzo actual las siguientes subastas:

Obras de reparación del firme especial de los kilómetros 419,700 al 420,200 de la carretera de Adanero a Gijón, por el presupuesto de 98.944,09 pesetas.

Iguales obras en los kilómetros 444,397 al 444,891 de la misma carretera. Presupuesto 108.051,48 pesetas.

Obras de reparación del firme especial de los kilómetros 67 al 67,797 de la carretera de Ribadesella a Canero, por el presupuesto de 224.994,71 pesetas.

Iguales obras en los kilómetros 93,700 al 94,030 de la misma carretera. Presupuesto 125.000 pesetas.

Demarcación de minas

Distrito minero de Oviedo

Anuncio de las operaciones de reconocimiento y demarcación que el personal facultativo de este distrito empezará a practicar en los días y minas que a continuación se expresan:

Del 18 al 25 de Marzo: Demasía a Josefina I, en los concejos de Oviedo y Mieres, en el paraje de La Campona, interesado don Eugenio Quintana, de Oviedo.

Del 19 al 26 de Marzo: Demasía a Josefina III, en el concejo de Oviedo, en el paraje de Monte de Mayado, interesado don Eugenio Quintana, de Oviedo.

Del 20 al 27 de Marzo: Segunda demasía a Josefina III, en el concejo de Oviedo, en el paraje de Monte de Mayado, interesado don Eugenio Quintana, de Oviedo.

Del 21 al 28 de Marzo: Segunda demasía a Artemisa, en el concejo de Mieres, en el paraje de Monteagudo, interesado la Sociedad Esteban Martínez y Compañía, de Olloniego.

Del 22 al 29 de Marzo: Consuelo, en el concejo de Oviedo, en el paraje de Monteagudo, interesado don Luis G. Noriega, de Mieres.

Del 25 de Marzo al 1.° de Abril: Tarde, en el concejo de Aller, en el paraje Soto, interesado la Sociedad Hullera Española, de Barcelona, representante don Carlos Rodríguez San Pedro.

Del 26 de Marzo al 2 de Abril: Rivera, en el concejo de Aller, en el paraje de Soto, interesado la Sociedad Hullera Española, de Barcelona, representante don Carlos Rodríguez San Pedro.

Del 27 de Marzo al 3 de Abril: Demasía a Rata, en el concejo de Oviedo, en el paraje de Buchumoso, interesado la Sociedad Duro-Felguera, de Madrid, representante don Antonio Rico Abello.

Del 28 de Marzo al 4 de Abril: Demasía a San José de la Montaña, en el concejo de Aller, en el paraje de Soto, interesado don José María Gutiérrez, de Oviedo.

Dinero
Se conomiza comprando muebles en casa MENDIZABAL, por ser los mejores y más baratos.
Uría, 50.—Oviedo.

SECCIÓN RELIGIOSA

Terceras Ordenes

Hoy tendrán sus cultos mensuales las órdenes terceras; la de Santo Domingo, a las cinco y media de la tarde, en Santo Domingo; la de San Francisco, a las seis y media, en la Corte, y la del Carmen, a las seis y media, en los PP. Carmelitas, teniendo tambien Misa de Comunión a las ocho.

En las Hermanitas

A las cuatro de la tarde se hace el ejercicio de los siete domingos en honor del glorioso Patriarca San José, en el que predicará el R. P. Toribio López, de la Congregación de la Misión. Con este motivo los ancianos tendrán una comida extraordinaria costeada por doña Josefa San Julián de Sela.

Cuarenta Horas

Corresponden hoy a la iglesia de San Juan el Real, donde se está celebrando solemne novenario a San José, en el que predica, con su elocuencia acostumbrada, el muy ilustre señor canónigo magistral de la Catedral.

Santoral

Día 16, domingo II de Cuaresma.—Santos Patricio, ob.; Tacráno, diácono y mr.; Hilario, ob. y mr.; Abralsán, ermitaño; Agapito y Heriberto, obs.; María, penitente; Mesumia y Juliana, vgs. mrs.

Día 17, lunes.—Santos Patricio, ob. y ap. de Irlanda, José de Anmateo, discípulo de Jesucristo; Gertrudis de Brabante, vg.

PASANDO EL RATO

El arbol y sus beneficios

Dedicado a mi buen amigo
D. Rafael N. Puente.

En el periódico LA VOZ DE ASTURIAS he leído la crónica que mandaba el corresponsal de este periódico en la villa de Tineo y en la que reseñaba la fiesta del arbol que. al parecer, este año se celebró en aquella localidad con todo el esplendor que este acto cultural merece.

Ahora bien. Teniendo esta fiesta un carácter eminentemente educativo es indudable que su finalidad primordial ha de ser el enseñar a los niños los inmensos beneficios que el arbol nos proporciana, para que lo amen y lo respeten.

Entonces, al querer yo emborronar unas cuartillas para hablar acerca del *arbol* y sus *beneficios*, ¿a quien mejor que a ti las he de dedicar, ya que tu misión es la de enseñar y educar a la juventud o al hombre?

Sean pues mis primeras palabras para felicitar a las dignas autoridades de aquella localidad por haber dado esa solemnidad a la *fiesta del arbol*, ese culto de orden material. Solemnidad y culto, que debiera haberse dado desde hace muchos años, no solo para estímulo de los agricultores, sino también (como hemos dicho) para inculcar en los niños el cariño al arbol, para que lo amen y lo respeten, por ver si asi se consigue una reacción contra el odio que se siente hacia el arbol, contra ese egoismo que arrasa y despuebla nuestros montes, verdaderos veneros de riqueza nacional y volvemos a ver a esa nuestra querida Asturias repoblada de frondosos bosques, de aquellos bosques de antaño cuya frondosidad y riqueza fué cantada por todos los que han admirado las bellezas asturianas.

No es mi intención en este humilde trabajo el historiar minuciosamente el arbol a traves de todas las generaciones. Si asi fuera tendríamos que remontarnos a los días genesiacos, para saber que el arbol, en los albores de la vida humana, era ya digno de respeto y de amor porque, no solo era él el adorno del Paraiso, en donde el Creador colocara a nuestros primeros padres en el estado de la inocencia; y cuyos frutos acaso constituían su alimento y cuya belleza y frondosidad proporcionaba agrado y deleite a los moradores del Edén, sino también en el *fruto* del arbol que estaba en el medio del Paraiso, pudiéramos ver figurado el Pan de vida eterna, con el que hoy se alimentan las almas de los cristianos: la Eucaristía, verdadero *arbol* de vida eterna, plantado por el mismo Dios en medio del Paraiso de su Iglesia.

Y ¿quien ignora, que después al través de los siglos, el culto a los árboles fué una manifestación de espíritu religioso en las primeras edades, existiendo hasta el fin de paganismo?

Los árboles al decir de Plinio, fueron los primeros templos, fueron verdaderos ídolos. El arbol al ser asi consagrado era inviolable y cercado por un muro o barrera que lo separasen de todo contacto profano; como el olivo que estaba dedicado a Minerva en el Acropolis de Atenas, el haya a Júpiter en Roma.

El rey David después compara al justo con el arbol plantado junto a la corriente de las aguas.

En grande estima, pues, tenían al arbol en esas remotas edades, como algo que por sus cualidades sobresalía en la creación.

Por eso es necesario hoy, que desgraciadamente tanto se persigue a este amigo del hombre que tantos bienes le ofrece, es necesario, digo, el dar a conocer los inmensos beneficios que de la regeneracón forestal se siguen, mas antes es necesario el darlos a conocer.

Por lo expuesto, no se juzgará que es tiempo perdido el emborronar estas cuartillas y digo que no es tiempo perdido porque asi como el viento recoge el polvo y levantándole del suelo en vertiginoso remolino lo trasporta a lejanas tierras, llevando envueltas las semillas de muchas plantas que solo asi van a germinar y producir sus frutos a campo extraño, asi también la revista y el periódico difunde, son portadores como el viento de gérmenes fecundos, de ideas grandes y bienhechoras que van a desarrollarse donde aliente un átomo de vida, de desinterés y de entusiasmo.

Como síntesis de todo lo expuesto en este artículo, diré que la fiesta del arbol siempre será simpática, porque es algo que contribuye al bien público y privado.

Es cultural por las relaciones que el arbol tiene en la ciencia y es patriótica por la historia que esos árboles seculares nos ofrece, monumentos muchas veces legendarios de los pueblos a cuya sombra se solazaron nuestros abuelos.

CLAUDIO ZARDAIN

Salamanca, 1924.

VIDA MUNICIPAL

En la Alcaldía

El señor Alcalde nos habló ayer de una carta que había recibido de la superioridad, en contestación a otra suya, donde le comunican que no es posible acceder a los deseos manifestados por el señor Alcalde de costear los gastos que se originen con motivo de la reforma del otro lado de San Vicente, donde ha de alojarse la Guardia civil cuando empiecen las obras de la Delegación de Hacienda en el pabellón que ha de ocupar.

Se funda para esta negativa, en que carecen de consignación para esas obras.

El señor Cuesta advirtió que el Ayuntamiento también carecía de dinero para esas obras, pero que pensaba hacer una proposición al Estado y que consistía en el aumento de la renta del cuartel que hoy es de 5.000 pesetas a 10.000 pesetas, con lo cual en poco tiempo pagaría el importe de dichas obras, que pueden calcularse en unas 100.000 pesetas.

Porque debe tenerse en cuenta, y así lo hice constar en la carta que escribo a Madrid—dice el señor Cuesta—que el Ayuntamiento ha gastado 50.000 pesetas.

El alcalde, al hablar de este asunto, lo hacía con verdadero cariño y hasta mostrando el sentimiento de que no pudiera aceptarse su proposición.

Un bando para los perros

El señor Cuesta también habló ayer del daño que están causando los perros.

Se publicará un bando para que no se dejen sueltos, estando dispuesto el Sr. Alcalde a emplear el lazo como primera medida, llegando incluso a darles muerte con el procedimiento de la pastilla, no obstante—dice el Alcalde—ser de opinión contraria a muchas gentes.

Palabras de gratitud

Se ha recibido una carta en la Alcaldía de D. Tomás Alvarez Buylla autorizando al alcalde para depositar en los terrenos de su propiedad, los escombros que se vayan retirando de la calle del Marqués de Teverga.

El Sr. Cuesta nos ruega hagamos público su agradecimiento al Sr. Buylla, por haber correspondido tan solícitamente a sus deseos, prestando así un buen servicio al Ayuntamiento.

Exposición de avicultura

Se ha recibido en el Ayuntamiento una circular anunciando la Exposición de Avicultura de Barcelona.

En ella se encarece la mayor propaganda de esta Exposición.

En pro de otros asuntos

El Sr. Cuesta habló ayer extensamente con el Sr. Silva tratando del estado de los asuntos del Instituto Provincial y Casa de Correos.

En cuanto al Instituto hay el propósito de continuar las gestiones comenzadas por el señor Silva respecto a que el solar para levantar dicho edificio, sea el que figura como Granja Agrícola en la calle de González Besada.

Reunión de comisiones

Mañana se reunirán en el Ayuntamiento las comisiones de Policía Rural, Industria y Comercio y Beneficencia.

Mañana se reunirán la de Policía Urbana.

Estas comisiones cambiarán impresiones sobre los asuntos pendientes de solución, despachando aquellos cuyos trámites se encuentran terminados.

DROGUERIAS BRAGA
Casa Central: Argüelles, 3. Sucursal: Uría, 22. Tl. 4-31
Drogas industriales y medicinales, papeles pintados, pinturas, barnices cristales material eléctrico, perfumería nacional, y extranjera, aparatos de acetileno, brochas, cepillos, pinceles, ortopedia, algodones y gasas.

Completamente nuevo
Y MUY BARATO
SE VENDE un PIANO-PIANOLA
Razón: en esta Administración.

Ministerio de Educación, Cultura y Deporte